Parenteel van Henricus Hendrickx Stadthouders [Quma0087400]

I Henricus Hendrickx Stadthouders [Quma0087400], zoon van Henricus Cornelissen Stadthouders [QuMa0174800] en Antonia Hendrickx (Theuntjen) Maas [QuMa0174900]. Hij is gedoopt op 05-11-1683 in Nispen-Essen.
Notitie bij Henricus: .
Wie kan ons helpen bij het vinden van nadere gegevens van deze stamouder??
U kunt deze gegevens sturen naar: info@StichtingQuMa.nl
Bij voorbaat bedankt voor uw tijd om ons te helpen deze website te verbeteren.
Onze interesse gaat zeker uit naar actuele gegevens die nog niet gepubliceerd mogen worden!!
Deze gegevens worden alleen aan ons bestand toegevoegd, maar worden niet zonder toestemming gepubliceerd.!
Henricus trouwde, 33 jaar oud, op 17-10-1717 in Nispen met **Anna Cornelissen van Heijst [Quma0087500]**, 24 of 25 jaar oud. Anna is geboren in 1692 in Wouw.
Notitie bij Anna: *Ook genaamd: Est en Hest*

Kinderen van Henricus en Anna:

1 Henricus Hendrickx Stadthouders [Quma0087401], geboren in Nispen-Borteldonk. Hij is gedoopt op 27-09-1718 in Nispen-Essen. Henricus is overleden vóór 1726, ten hoogste 8 jaar oud.
2 Cornelius Hendrickx Stadthouders [Quma0087401], geboren in Nispen-Borteldonk. Volgt II-a.
3 Maria Hendrickx Stadthouders [Quma0087401], geboren in Nispen-Borteldonk. Zij is gedoopt op 02-02-1724 in Nispen-Essen. Bij de doop van Maria waren aanwezig: getuigen Joannes Faessen Osta en Clara Aerts Hoendervanger (1663-1742).
4 Hendricus Hendrickx Stadthouders [Quma0087401], geboren in Nispen-Borteldonk. Hij is gedoopt op 07-09-1726 in Nispen-Essen.
5 Antonia Hendrickx Stadthouders [Quma0087401], geboren in Nispen-Borteldonk. Volgt II-b.
6 Cornelia Hendrickx Stadthouders [QuMa0043700], geboren in Borteldonk. Volgt II-c.

II-a Cornelius Hendrickx Stadthouders [Quma0087401] is geboren in Nispen-Borteldonk, zoon van Henricus Hendrickx Stadthouders [Quma0087400] (zie I) en Anna Cornelissen van Heijst [Quma0087500]. Hij is gedoopt op 29-09-1719 in Nispen-Essen. Cornelius is overleden op 15-04-1786 in Roosendaal, 66 jaar oud.
Cornelius trouwde, 25 jaar oud, op 28-02-1745 in Roosendaal met **Gertrudis Adriaens Dam**, 22 jaar oud. Gertrudis is een dochter van Adrianus Cornelisse Dam en Johanna Cornelissen de Klerck. Zij is gedoopt op 30-07-1722 in Roosendaal.
Notitie bij de geboorte van Gertrudis: *Getuige: Martinus Cornelissen de Clerck*
Getuige: Gertrudis Marijnissen Dam
Gertrudis is overleden, 70 jaar oud. Zij is begraven op 09-01-1793 in Roosendaal.

Kinderen van Cornelius en Gertrudis:

1 Adriana Cornelissen Stadhouders [Quma0087402]. Zij is gedoopt op 20-08-1746 in Roosendaal.
Notitie bij de geboorte van Adriana: *Getuige: Henricus Stadhouders*
Getuige: Johanna de Clerck
2 Antonia Stadhouders [Quma0087402], gedoopt op 23-02-1748 in Roosendaal. Volgt III-a.
3 Henricus Cornelissen Stadhouders [Quma0087402], gedoopt op 01-05-1750 in Roosendaal. Volgt III-b.
4 Adriana Maria Stadhouders [Quma0087402]. Zij is gedoopt op 30-05-1752 in Roosendaal.
Notitie bij de geboorte van Adriana: *Getuige: Cornelis Bierstekers*
Getuige: Johanna Clercken
5 Cornelia Cornelissen Stadhouders [Quma0087402]. Zij is gedoopt op 30-12-1754 in Roosendaal.
Notitie bij de geboorte van Cornelia: *Getuige: Nicolaas Mouwen*
Getuige: Petronella van Eeckelen
6 Johannes Cornelissen Stadhouders [Quma0087402]. Hij is gedoopt op 11-01-1758 in Roosendaal.
Notitie bij de geboorte van Johannes: *Getuige: Cornelis van Eeckelen*
Getuige: Elisabeth van Overdijck
7 Anna Maria Cornelissen Stadhouders [Quma0087402], gedoopt op 21-03-1760 in Roosendaal. Volgt III-c.

II-b Antonia Hendrickx Stadthouders [Quma0087401] is geboren in Nispen-Borteldonk, dochter van Henricus Hendrickx Stadthouders [Quma0087400] (zie I) en Anna Cornelissen van Heijst [Quma0087500]. Zij is gedoopt op 13-11-1727 in Nispen-Essen. Antonia is overleden, 73 jaar oud. Zij is begraven op 15-06-1801 in Roosendaal. Antonia:
(1) trouwde, 20 jaar oud, op 08-09-1748 in Roosendaal met **Christophorus Faessen van Osta**, 22 of 23 jaar oud, nadat zij op 24-08-1748 in Roosendaal in ondertrouw zijn gegaan. Christophorus is geboren in 1725 in Roosendaal, zoon van Christophorus Faessen van Osta [QuMa0297002] en Machtildis Cornelissen van Domburgh [QuMa0701002]. Christophorus is overleden in Nispen, 30 of 31 jaar oud. Hij is begraven op 26-06-1756 in Nispen-Essen.
(2) trouwde, 29 jaar oud, op 15-05-1757 in Nispen-Essen met **Cornelius Janssen van Eeckelen [QuMa0717603]**, 27 jaar oud. Cornelius is een zoon van Joannes Cornelissen van Eeckelen [QuMa0717602] en Barbara Adriaenssen van Achtmael [QuMa0998903]. Hij is gedoopt op 20-02-1730 in Nispen-Essen.
Notitie bij de geboorte van Cornelius: *Getuige: Govardus Adriaenssen van Achtmael*
Getuige: Catharian Gijsbrechts van Achtmael
Cornelius is overleden, 58 jaar oud. Hij is begraven op 27-12-1788 in Roosendaal.

Kinderen van Antonia en Christophorus:

1 Joanna van Osta [Quma0087402], geboren in Borteldonck. Zij is gedoopt op 12-07-1749 in Nispen-Essen.
Notitie bij de geboorte van Joanna: *Getuige: Servatius van Osta*
Getuige: Anna van Heest
Joanna is overleden vóór 1760, ten hoogste 11 jaar oud.
2 Anthonius (Anthonij) van Osta [Quma0087402], gedoopt op 09-12-1750 in Roosendaal. Volgt III-d.

3 Gerardus van Osta [Quma0087402], geboren in Nispen-Borteldonk. Hij is gedoopt op 21-03-1753 in Nispen-Essen.
Notitie bij de geboorte van Gerardus: *Getuige: Anna van Heijst*
Getuige: Servatius van Osta
Notitie bij Gerardus: *Er vanuit gaande dat Gerardus op dezelfde dag geboren en gedoopt is, is het vreemd om te realiseren dat tussen zijn geboorte en de geboorte van de maker van deze stamboom, Chris J.M. Kuipers, exact 200 jaren verschil zit. Zeker als je je realiseert wat er allemaal in die 200 jaren gebeurd is.*
Ook intigreert me de vraag of Gerardus en ik dezelfde karakters hebben.
4 Henrica Stoffels van Osta [Quma0087402], geboren in Nispen-Borteldonk. Zij is gedoopt op 21-03-1755 in Nispen-Essen.
Notitie bij de geboorte van Henrica: *Getuige: Adrianus Slooters*
Getuige: Maria Stadhouders
Henrica is overleden, 10 jaar oud. Zij is begraven op 10-04-1765 in Nispen-Essen.

Kinderen van Antonia en Cornelius:

5 Joannes Cornelissen van Eeckelen [Quma0087402], gedoopt op 28-04-1758 in Nispen-Essen. Volgt III-e.
6 Barbara (Berbel) van Eeckelen [Quma0087402], geboren in Nispen-Borteldonk. Volgt III-f.
7 Adrianus Cornelissen (Adriaen) van Eeckelen [Quma0087402], gedoopt op 24-04-1765 in Nispen-Essen. Volgt III-g.
8 Anna Maria van Eeckelen [Quma0087402], geboren in Nispen-Borteldonk. Zij is gedoopt op 04-01-1768 in Nispen-Essen.
Notitie bij de geboorte van Anna: *Getuige: Maria Stadthouders*
Getuige: Antonius van Eeckelen
Anna is overleden in 1852 in Rucphen, 83 of 84 jaar oud.

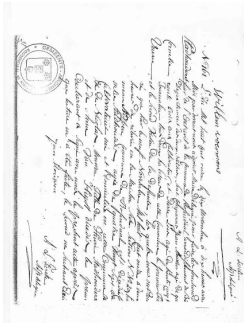

1 Stadthouders Cornelia 30-05-1731 Overlijdensakte (1)

II-c Cornelia Hendrickx Stadthouders [QuMa0043700] (afb. 1) is geboren in Borteldonk, dochter van Henricus Hendrickx Stadthouders [Quma0087400] (zie I) en Anna Cornelissen van Heijst [Quma0087500]. Zij is gedoopt op 30-05-1731 in Nispen-Essen. Cornelia is overleden op 09-11-1811 in Roosendaal, 80 jaar oud. Van het overlijden is aangifte gedaan op 10-11-1811 [bron: Roosendaal, inventarisnummer 3, memorienr. 161]. Cornelia trouwde, 19 jaar oud, op 11-04-1751 in Nispen met **Nicolaas Pieterssen Mouwen [QuMa0043600]**, 29 jaar oud, nadat zij op 28-03-1751 in Essen in ondertrouw zijn gegaan. Het kerkelijk huwelijk vond plaats op 19-04-1751 in Nispen-Essen [bron: DTB Roosendaal 64, Parochie Nispen, folio 987]. Nicolaas is geboren in Borteldonk, zoon van Petrus Janssen Mouwen [Quma0087200] en Adriana Govaert (Adriaentje) Huijgen [Quma0087300]. Hij is gedoopt op 26-04-1721 in Nispen-Essen [bron: Doopboeken Nispen-Essen 1605-1802, folio 657]. Nicolaas is

overleden, 75 jaar oud. Hij is begraven op 24-04-1797 in Nispen-Essen [bron: DTB Roosendaal 48 / ABS 409 inventarisnummer 2 Parochie Nispen-Essen].
Notitie bij Nicolaas: *Wie kan ons helpen bij het vinden van nadere gegevens van deze stamouder??*
U kunt deze gegevens sturen naar: info@StichtingQuMa.nl
Bij voorbaat bedankt voor uw tijd om ons te helpen deze website te verbeteren.
Onze interesse gaat zeker uit naar actuele gegevens die nog niet gepubliceerd mogen worden!!
Deze gegevens worden alleen aan ons bestand toegevoegd, maar worden niet zonder toestemming gepubliceerd.!

Kinderen van Cornelia en Nicolaas:

1 Adrianus Mouwen [QuMa0043601], geboren in Borteldonk. Volgt III-h.
2 Henricus Mouwen [QuMa0043601], geboren in Borteldonk. Hij is gedoopt op 14-08-1754 in Nispen-Essen [bron: Doopboeken Nispen-Essen 1605-1802, folio 843]. Henricus is overleden op 02-05-1755 in Essen, 8 maanden oud.
3 Petrus Claessen Mouwen [QuMa0043601], geboren in Borteldonk. Hij is gedoopt op 26-03-1756 in Nispen-Essen [bron: Doopboeken Nispen-Essen 1605-1802, folio 849].
4 Hendrina Mouwen [QuMa0043601], geboren in Borteldonk. Zij is gedoopt op 22-01-1758 in Nispen-Essen. Hendrina is overleden, 16 jaar oud. Zij is begraven op 17-03-1774 in Nispen-Essen [bron: DTB Roosendaal 64, Parochie Nispen, folio 973].
Notitie bij overlijden van Hendrina: *Datm van uitvaart: 03-05-1774??*
5 Marinus Claessen (Marijn) Mouwen [QuMa0043601], geboren in Borteldonk. Volgt III-i.
6 Catharina Mouwen [QuMa0043601], geboren in Borteldonk. Volgt III-j.
7 Anna Maria Mouwen [QuMa0043601], geboren in Borteldonk. Volgt III-k.
8 Johannes Claessen Mouwen [QuMa0021800], geboren in Borteldonk. Volgt III-l.
9 Nicolaus Mouwen [QuMa0043601], geboren in Borteldonk. Hij is gedoopt op 02-04-1770 in Nispen-Essen [bron: Doopboeken Nispen-Essen 1605-1802, folio 907]. Nicolaus is overleden, 2 jaar oud. Hij is begraven op 09-09-1772 in Nispen-Essen [bron: DTB Roosendaal 64, Parochie Nispen, folio 971].

III-a Antonia Stadhouders [Quma0087402], dochter van Cornelius Hendrickx Stadthouders [Quma0087401] (zie II-a) en Gertrudis Adriaens Dam. Zij is gedoopt op 23-02-1748 in Roosendaal.
Notitie bij de geboorte van Antonia: *Getuige: Cornelis Dam*
Getuige: Anna van Sep
Antonia is overleden op 06-10-1806 in Oud Gastel, 58 jaar oud. Antonia:
(1) trouwde, 24 jaar oud, op 12-04-1772 met **Nicolaus Pieterse Schoonen [QuMa0148801]**, 36 jaar oud. Nicolaus is geboren in Hainck, zoon van Petrus Niclaessen Schoonen [QuMa0148800] en Adriana Janssen Smout [QuMa0148900]. Hij is gedoopt op 15-02-1736 in Wouw [bron: DTB Wouw 4 Archief ABS 405 inventarisnummer 494d Parochie St.Lambertus, Wouw]. Nicolaus is overleden op 26-11-1788 in Roosendaal, 52 jaar oud.
(2) trouwde, 42 jaar oud, op 18-04-1790 in Nispen met **Jacobus Cools**. Jacobus is weduwnaar van Cornelia Denissen (ovl. 1785), met wie hij trouwde op 30-04-1775 in Nispen-Essen. Jacobus is weduwnaar van Adriana Janssen Suijkerbuijk [QuMa0361202] (geb. 1754), met wie hij trouwde op 27-06-1786 in Nispen-Essen.
(3) trouwde, 54 jaar oud, op 24-10-1802 in Roosendaal met **Cornelis Gommers**. Cornelis is geboren in Zundert.

Kinderen van Antonia en Nicolaus:

1 Adrianus Claessen Schoonen [Quma0087403]. Hij is gedoopt op 03-02-1773 in Roosendaal.
2 Johannes Claessen Schoonen [Quma0087403], geboren in Essen-rietgoor. Volgt IV-a.
3 Cornelis Claessen Schoonen [Quma0087403], gedoopt op 17-08-1778 in Nispen-Essen. Volgt IV-b.
4 Adriana Claessen Schoonen [Quma0087403], geboren in Essen-rietgoor. Zij is gedoopt op 05-02-1783 in Nispen-Essen.
Notitie bij de geboorte van Adriana: *Getuige: Cornelia Stadhouders*
Getuige: Petrus Schoonen
5 Petrus Claessen Schoonen [Quma0087403], gedoopt op 03-04-1786 in Roosendaal. Volgt IV-c.

III-b Henricus Cornelissen Stadhouders [Quma0087402], zoon van Cornelius Hendrickx Stadthouders [Quma0087401] (zie II-a) en Gertrudis Adriaens Dam. Hij is gedoopt op 01-05-1750 in Roosendaal.
Notitie bij de geboorte van Henricus: *Getuige: Henricus Stadhouders*
Getuige: Christophora Dam
Henricus is overleden op 20-03-1814 in Roosendaal, 63 jaar oud. Henricus trouwde, 38 jaar oud, op 09-11-1788 in Roosendaal met **Petronella Dingemans Vissenberg [QuMa1283606]**, 24 jaar oud. Petronella is geboren in Wouw-Boeink, dochter van Dingeman Stoffelen Vissenberg [QuMa1283605] en Johanna Jongenelen. Zij is gedoopt op 04-07-1764 in Wouw. Petronella is overleden op 28-05-1812 in Roosendaal, 47 jaar oud. Zij is begraven op 01-06-1812 in Wouw.

Kinderen van Henricus en Petronella:

1 Cornelis Hendrickx Stadhouders [Quma0087403]. Hij is gedoopt op 27-12-1789 in Roosendaal.
Notitie bij de geboorte van Cornelis: *Getuige: Johanna Maria Stadhouders*
Getuige: Johanna Maria Stadhouders [voor Digna Vissenberg]
2 Christophorus Hendrickx Stadhouders [Quma0087403]. Hij is gedoopt op 19-02-1791 in Roosendaal.
Notitie bij de geboorte van Christophorus: *Getuige: Johanna Jongenelen*
Getuige: Johanna Jongenelen [voor Johannes Stadhouders]
3 Gerardus Hendrickx Stadhouders [Quma0087403], geboren in Zegge. Hij is gedoopt op 16-03-1793 in Roosendaal.
Notitie bij de geboorte van Gerardus: *Getuige: Anna Cornelia Vissenberg*
Getuige: Johanna Stadhouders
4 Johannes Hendrickx Stadhouders [Quma0087403], geboren in Zegge. Hij is gedoopt op 23-01-1795 in Roosendaal.
Notitie bij de geboorte van Johannes: *Getuige: Johanna Jongenelen [voor Johanna Vissenberg]*
Getuige: Johanna Jongenelen
5 Dijmphna Hendrickx Stadhouders [Quma0087403], gedoopt op 19-09-1797 in Roosendaal. Volgt IV-d.
6 Johanna Hendrickx Stadhouders [Quma0087403], geboren in Roosendaal. Volgt IV-e.

7 Adrianus Hendrickx Stadhouders [Quma0087403]. Hij is gedoopt op 08-09-1802 in Roosendaal.
Notitie bij de geboorte van Adrianus: *Getuige: Antonia Stadhouders*
Getuige: Adrianus Laureijssen

III-c Anna Maria Cornelissen Stadhouders [Quma0087402], dochter van Cornelius Hendrickx Stadthouders [Quma0087401] (zie II-a) en Gertrudis Adriaens Dam. Zij is gedoopt op 21-03-1760 in Roosendaal.
Notitie bij de geboorte van Anna: *Getuige: Dielis van Gastel*
Getuige: Cornelia Dam
Anna is overleden op 09-01-1817 in Roosendaal, 56 jaar oud. Anna trouwde met **Hendrik Dingemnouts**.

III-d Anthonius (Anthonij) van Osta [Quma0087402], zoon van Christophorus Faessen van Osta en Antonia Hendrickx Stadthouders [Quma0087401] (zie II-b). Hij is gedoopt op 09-12-1750 in Roosendaal.
Notitie bij de geboorte van Anthonij: *Getuige: Henricus Stadhouders*
Getuige: Adriana Adden
Anthonij is overleden op 06-01-1825 in Roosendaal, 74 jaar oud. Anthonij trouwde met **Joanna Claessen**. Joanna is een dochter van Johannes Adriaenssen Klaassen en Maria Cornelissen Tack. Zij is gedoopt op 19-03-1766 in Wouw. Joanna is overleden op 23-12-1820 in Roosendaal, 54 jaar oud.

Kinderen van Anthonij en Joanna:

1 Christoffel van Osta [Quma0087403], geboren omstreeks 1792 in Roosendaal.
2 Cornelia van Osta [Quma0087403]. Zij is gedoopt op 13-04-1795 in Roosendaal.
Notitie bij de geboorte van Cornelia: *Getuige: Barbara van Eekelen*
Cornelia is overleden op 15-04-1795 in Roosendaal, 2 dagen oud.
3 Joannes van Osta [Quma0087403], geboren in Roosendaal. Volgt IV-f.
4 Gerardus van Osta [Quma0087403]. Hij is gedoopt op 23-01-1800 in Roosendaal.
Notitie bij de geboorte van Gerardus: *Getuige: Adriana van Gastel*
5 Antonia van Osta [Quma0087403]. Zij is gedoopt op 20-07-1808 in Roosendaal.
Notitie bij de geboorte van Antonia: *Getuige: Barbara van Eekelen*
Getuige: Christophorus van Osta

III-e Joannes Cornelissen van Eeckelen [Quma0087402], zoon van Cornelius Janssen van Eeckelen [QuMa0717603] en Antonia Hendrickx Stadthouders [Quma0087401] (zie II-b). Hij is gedoopt op 28-04-1758 in Nispen-Essen.
Notitie bij de geboorte van Joannes: *Getuige: Cornelia Stadthouders*
Getuige: Antonius van Eeckelen
Joannes is overleden op 11-03-1820 in Rucphen, 61 jaar oud. Van het overlijden is aangifte gedaan [bron: akte 43]. Joannes trouwde, 54 jaar oud, op 06-02-1813 in Roosendaal [bron: akte 1] met **Helena Stravens**, 33 jaar oud. Helena is een dochter van Jan Stravens en Gertrudis Lantmans. Zij is gedoopt op 20-08-1779 in Roosendaal. Helena is overleden op 07-10-1819 in Roosendaal, 40 jaar oud.

Kinderen van Joannes en Helena:

1 Antonia van Eekelen [Quma0087403], geboren op 19-02-1813 in Roosendaal. Volgt IV-g.

2 Johannes van Eeckelen [Quma0087403], geboren op 04-02-1815 in Roosendaal. Van de geboorte is aangifte gedaan [bron: akte 19]. Johannes is overleden op 31-08-1844 in Roosendaal, 29 jaar oud. Van het overlijden is aangifte gedaan [bron: akte 67]. Johannes bleef ongehuwd.
3 Anna Cornelia van Eekelen [Quma0087403], geboren op 07-04-1817 in Roosendaal. Volgt IV-h.

III-f Barbara (Berbel) van Eeckelen [Quma0087402] is geboren in Nispen-Borteldonk, dochter van Cornelius Janssen van Eeckelen [QuMa0717603] en Antonia Hendrickx Stadthouders [Quma0087401] (zie II-b). Zij is gedoopt op 20-08-1761 in Nispen-Essen. Berbel is overleden op 02-01-1842 in Roosendaal, 80 jaar oud. Van het overlijden is aangifte gedaan [bron: Akte 2]. Berbel trouwde, 47 jaar oud, op 28-08-1808 in Roosendaal met **Cornelius Meesters [QuMa0046601]**, 30 jaar oud. Cornelius is een zoon van Johannes Cornelissen Meesters [QuMa0046600] en Adriana Luijckx [QuMa0046700]. Hij is gedoopt op 29-06-1778 in Roosendaal [bron: DTB Roosendaal 9 ABS 242 Inventarisnr. 103 Parochie St. Jan de Doper, Roosendaal]. Cornelius is overleden op 18-08-1831 in Roosendaal, 53 jaar oud.

III-g Adrianus Cornelissen (Adriaen) van Eeckelen [Quma0087402], zoon van Cornelius Janssen van Eeckelen [QuMa0717603] en Antonia Hendrickx Stadthouders [Quma0087401] (zie II-b). Hij is gedoopt op 24-04-1765 in Nispen-Essen.
Notitie bij de geboorte van Adriaen: *Getuige: Adriana van Ginderen*
Getuige: Nicolaus Mouwen
Adriaen is overleden op 25-11-1820 in Roosendaal & Nispen, 55 jaar oud. Van het overlijden is aangifte gedaan [bron: akte 146]. Hij is begraven op 28-11-1820 in Roosendaal [bron: DTB Roosendaal 58 (voorheen sj6) ABS 242 inventarisnummer 125].
Notitie bij overlijden van Adriaen: *bijzonderheden : overleden te Rucphen*
Bijzonderheden: overleden op de Langendijk
Adriaen trouwde, 41 jaar oud, op 29-06-1806 in Roosendaal ,NB [bron: DTB Roosendaal 56 (voorheen sj3) ABS 242 inventarisnummer 118] met **Digna Marinus (Dingena) Suijkerbuijk [QuMa0128404]**, 26 jaar oud, nadat zij op 14-06-1806 in Roosendaal ,NB in ondertrouw zijn gegaan [bron: DTB Roosendaal 29 ABS 2 inventarisnummer 360]. Dingena is een dochter van Marinus Marinus Suijkerbuijk [QuMa0128403] en Johanna van Vlimmeren [QuMa0175403]. Zij is gedoopt op 26-01-1780 in Rucphen (Moerke) [bron: DTB 3 folio 116r].
Notitie bij de geboorte van Dingena: *getuigen*
Adrianus van Vlimmere en Catharina van Sundert
Dingena is overleden op 14-12-1852 in Rucphen ,NB, 72 jaar oud [bron: aktenr 67].

Kinderen van Adriaen en Dingena:

1 Cornelius van Eeckelen [Quma0087403], geboren op 17-04-1807 in Roosendaal. Hij is gedoopt op 17-04-1807 in Roosendaal.
Notitie bij de geboorte van Cornelius: *Getuige: Johanna van Vlimmeren*
2 Adrianus van Eekelen [Quma0087403], geboren op 28-03-1809 in Roosendaal. Volgt IV-i.
3 Antonius van Eekelen [Quma0087403], geboren op 01-03-1812 in Roosendaal & Nispen. Volgt IV-j.
4 Maria van Eekelen [Quma0087403], geboren op 28-12-1814 in Roosendaal & Nispen. Volgt IV-k.
5 Franciscus van Eeckelen [Quma0087403], geboren op 08-01-1817 in Roosendaal. Van de geboorte is aangifte gedaan [bron: akte 4]. Franciscus is

overleden op 20-04-1818 in Rucphen, 1 jaar oud. Van het overlijden is aangifte gedaan [bron: akte 19].

III-h Adrianus Mouwen [QuMa0043601] is geboren in Borteldonk, zoon van Nicolaas Pieterssen Mouwen [QuMa0043600] en Cornelia Hendrickx Stadthouders [QuMa0043700] (zie II-c). Hij is gedoopt op 18-10-1752 in Nispen-Essen [bron: Doopboeken Nispen-Essen 1605-1802, folio 838]. Adrianus is overleden op 13-11-1814 in Roosendaal, 62 jaar oud. Van het overlijden is aangifte gedaan [bron: Roosendaal akte 151]. Adrianus trouwde, 37 jaar oud, op 09-05-1790 in Roosendaal met **Cornelia Chielen [QuMa0043801]**, 28 jaar oud. Cornelia is een dochter van Joannes Jansen Chielen [QuMa0043800] en Catharina Mattheuwse Capoen [QuMa0043900]. Zij is gedoopt op 28-04-1762 in Roosendaal. Cornelia is overleden op 28-11-1801 in Roosendaal, 39 jaar oud.

Kinderen van Adrianus en Cornelia:

1 Catharina Mouwen [QuMa0043602], geboren op 21-08-1791 in Roosendaal. Volgt IV-l.
2 Anna Maria Mouwen [QuMa0043602], geboren op 16-01-1793 in Roosendaal. Volgt IV-m.
3 Adrianus Mouwen [QuMa0043602], geboren op 11-01-1795 in Roosendaal. Adrianus is overleden op 10-11-1814 in Roosendaal, 19 jaar oud. Van het overlijden is aangifte gedaan [bron: Roosendaal akte 151].
4 Antonia Mouwen [QuMa0043602], geboren op 19-01-1797 in Roosendaal. Antonia is overleden op 22-02-1855 in Roosendaal, 58 jaar oud. Van het overlijden is aangifte gedaan [bron: Roosendaal akte 27].
5 Clasina Mouwen [QuMa0043602], geboren op 15-09-1799 in Roosendaal. Clasina is overleden op 05-03-1802 in Roosendaal, 2 jaar oud.

III-i Marinus Claessen (Marijn) Mouwen [QuMa0043601] is geboren in Borteldonk, zoon van Nicolaas Pieterssen Mouwen [QuMa0043600] en Cornelia Hendrickx Stadthouders [QuMa0043700] (zie II-c). Hij is gedoopt op 08-02-1760 in Nispen-Essen [bron: Doopboeken Nispen-Essen 1605-1802, folio 863]. Marijn is overleden op 07-03-1830 in Steenbergen, 70 jaar oud. Van het overlijden is aangifte gedaan op 08-03-1830 [bron: Steenbergen akte 44]. Marijn trouwde, 24 jaar oud, op 15-08-1784 in Steenbergen met **Jacoba Wijmans [QuMa0134003]**, 23 jaar oud. Jacoba is geboren in De Heen, dochter van Jacobus Wijmans en Francina (Josina) Groffen [QuMa0134002]. Zij is gedoopt op 09-10-1760 in Steenbergen. Jacoba is overleden op 07-03-1819 in Steenbergen, 58 jaar oud. Van het overlijden is aangifte gedaan op 09-03-1819 [bron: Steenbergen akte 15].

Kinderen van Marijn en Jacoba:

1 Jacobus Mouwen [QuMa0043602], geboren in Nispen. Hij is gedoopt op 30-07-1785 in Roosendaal. Jacobus is overleden op 18-10-1796 in Roosendaal, 11 jaar oud.
2 Hendrik Mouwen [QuMa0043602], geboren in Nispen. Volgt IV-n.
3 Anna Maria Mouwen [QuMa0043602]. Zij is gedoopt op 06-02-1789 in Roosendaal. Anna is overleden op 25-06-1792 in Roosendaal, 3 jaar oud.
4 Pieter Mouwen [QuMa0043602], geboren op 29-05-1791 in Roosendaal. Volgt IV-o.

5 Adriana Mouwen [QuMa0043602], geboren op 14-11-1793 in Roosendaal. Volgt IV-p.
6 Josina Mouwen [QuMa0043602], geboren op 31-10-1796 in Roosendaal. Volgt IV-q.
7 Jacobus Mouwen [QuMa0043602], geboren op 16-01-1800 in Roosendaal. Jacobus is overleden op 17-06-1821 in Steenbergen, 21 jaar oud.
8 Anna Maria Mouwen [QuMa0043602], geboren op 07-04-1802 in Nispen-Essen. Volgt IV-r.
9 Anna Cornelia Mouwen [QuMa0043602], geboren op 22-03-1804 in Roosendaal. Anna is overleden op 19-07-1820 in Steenbergen, 16 jaar oud. Van het overlijden is aangifte gedaan [bron: Steenbergen akte 42].

III-j Catharina Mouwen [QuMa0043601] is geboren in Borteldonk, dochter van Nicolaas Pieterssen Mouwen [QuMa0043600] en Cornelia Hendrickx Stadthouders [QuMa0043700] (zie II-c). Zij is gedoopt op 18-01-1762 in Nispen-Essen [bron: Doopboeken Nispen-Essen 1605-1802, folio 870]. Catharina is overleden op 14-12-1835 in Etten, 73 jaar oud. Van het overlijden is aangifte gedaan [bron: akte 109]. Catharina trouwde, 20 jaar oud, op 30-06-1782 in Roosendaal met **Joannes Luijten**, 29 of 30 jaar oud. Joannes is geboren in 1752 in Etten.

Kinderen van Catharina en Joannes:

1 Nicolaas Luijten [QuMa0043602], gedoopt op 20-09-1800 in Etten-Leur. Volgt IV-s.
2 Petronella Luijten [QuMa0043602], gedoopt op 13-05-1802 in Etten-Leur. Volgt IV-t.

III-k Anna Maria Mouwen [QuMa0043601] is geboren in Borteldonk, dochter van Nicolaas Pieterssen Mouwen [QuMa0043600] en Cornelia Hendrickx Stadthouders [QuMa0043700] (zie II-c). Zij is gedoopt op 27-02-1765 in Nispen-Essen [bron: Doopboeken Nispen-Essen 1605-1802, folio 884]. Anna trouwde, 22 jaar oud, op 11-11-1787 in Nispen-Essen met **Peeter Jan Cas [QuMa0161603]**, 30 jaar oud. Peeter is een zoon van Cornelius Huberts Cas [QuMa0161602] en Maria Greefs. Hij is gedoopt op 05-06-1757 in Kalmthout.

Kind van Anna en Peeter:

1 Cornelis Hubertus Cas [QuMa0043602], geboren op 25-05-1791 in Antwerpen (B). Cornelis is overleden op 01-07-1873 in Kalmthout, 82 jaar oud.

III-l Johannes Claessen Mouwen [QuMa0021800] is geboren in Borteldonk, zoon van Nicolaas Pieterssen Mouwen [QuMa0043600] en Cornelia Hendrickx Stadthouders [QuMa0043700] (zie II-c). Hij is gedoopt op 30-09-1767 in Nispen-Essen [bron: Doopboeken Nispen-Essen 1605-1802, folio 896]. Johannes is overleden op 13-01-1842 in Roosendaal, 74 jaar oud. Van het overlijden is aangifte gedaan [bron: Roosendaal akte 12].
Notitie bij Johannes: .
Wie kan ons helpen bij het vinden van nadere gegevens van deze stamouder??
U kunt deze gegevens sturen naar: info@StichtingQuMa.nl
Bij voorbaat bedankt voor uw tijd om ons te helpen deze website te verbeteren.
Onze interesse gaat zeker uit naar actuele gegevens die nog niet gepubliceerd mogen

worden!!
Deze gegevens worden alleen aan ons bestand toegevoegd, maar worden niet zonder toestemming gepubliceerd.!
Johannes trouwde, 26 jaar oud, op 11-05-1794 in Roosendaal [bron: DTB Roosendaal 56 (voorheen sj3) ABS 242 Inventarisnr. 118 Parochie St. Jan de Doper, Roosendaal] met **Anna Maria Joannes Jansen Gielen [QuMa0021900]**, 24 jaar oud. Anna is geboren in Rucphen, dochter van Joannes Jansen Chielen [QuMa0043800] en Catharina Mattheuwse Capoen [QuMa0043900]. Zij is gedoopt op 22-07-1769 in Roosendaal [bron: DTB Roosendaal 9 ABS 242 Inventarisnr. 103 Parochie St. Jan de Doper, Roosendaal]. Anna is overleden op 15-02-1851 in Roosendaal, 81 jaar oud. Van het overlijden is aangifte gedaan [bron: BS Roosendaal register van overlijden 1851 akte nr. 14].
Notitie bij overlijden van Anna: *Op de overlijdensakte stat vermeld: 83 jaar oud en de namen van de ouders zijn de comparanten onbekend.*
Notitie bij Anna: *Ook geschreven als: Chielen*

Kinderen van Johannes en Anna:

1 Joannus Mouwen [QuMa0021801], geboren op 29-03-1795 in Roosendaal. Joannus is overleden op 26-09-1813 in Roosendaal, 18 jaar oud. Van het overlijden is aangifte gedaan [bron: Roosendaal akte 107].
2 Marinus Janssen (Marijn) Mouwen [QuMa0021801], geboren in Klokberg. Volgt IV-u.
3 Clasina Mouwen [QuMa0021801]. Zij is gedoopt op 30-06-1800 in Nispen-Essen [bron: DTB Roosendaal 48 / ABS 409 inventarisnummer 2 Parochie Nispen-Essen]. Clasina is overleden op 03-07-1800 in Roosendaal, 3 dagen oud. Zij is begraven [bron: DTB Roosendaal 48 / ABS 409 inventarisnummer 2 Parochie Nispen-Essen].
4 Antonius Janssen Mouwen [QuMa0021801]. Hij is gedoopt op 04-08-1801 in Nispen-Essen [bron: DTB Roosendaal 48 / ABS 409 inventarisnummer 2 Parochie Nispen-Essen].
5 Nicolaus Mouwen [QuMa0021801]. Hij is gedoopt op 01-10-1803 in Nispen-Essen [bron: DTB Roosendaal 48 / ABS 409 inventarisnummer 2 Parochie Nispen-Essen]. Nicolaus is overleden op 05-03-1815 in Roosendaal, 11 jaar oud. Van het overlijden is aangifte gedaan [bron: Roosendaal akte 20].
6 Hendrikus Johannes Mouwen [QuMa0021801], geboren in Nispen. Hij is gedoopt op 05-06-1806 in Nispen-Essen. Hendrikus is overleden op 02-10-1813 in Roosendaal, 7 jaar oud. Van het overlijden is aangifte gedaan [bron: Roosendaal akte 113].
7 Cornelis Janssen Mouwen [QuMa0021801], gedoopt op 16-08-1808 in Nispen. Volgt IV-v.
8 Maria Catharina Mouwen [QuMa0021801]. Zij is gedoopt op 19-11-1810 in Nispen-Essen [bron: DTB Roosendaal 48 / ABS 409 inventarisnummer 2 Parochie Nispen-Essen]. Maria is overleden op 27-09-1813 in Roosendaal, 2 jaar oud. Van het overlijden is aangifte gedaan [bron: Roosendaal akte 108].
9 Anna Cornelia Mouwen [QuMa0021801], geboren op 13-07-1813 in Roosendaal. Volgt IV-w.
10 Doodgeboren Kind Mouwen [QuMa0021801], levenloos geboren kind, geboren op 15-02-1816 in Roosendaal. Van de geboorte is aangifte gedaan [bron: Roosendaal akte 17].
11 Maria Johanna Mouwen [QuMa0010900], geboren op 10-08-1818 in Roosendaal. Volgt IV-x.

IV-a Johannes Claessen Schoonen [Quma0087403] is geboren in Essen-rietgoor, zoon van Nicolaus Pieterse Schoonen [QuMa0148801] en Antonia Stadhouders [Quma0087402] (zie III-a). Hij is gedoopt op 16-09-1775 in Nispen-Essen. Johannes is overleden op 16-03-1845 in Wouw, 69 jaar oud. Johannes trouwde, 31 jaar oud, op 07-02-1807 in Wouw met **Johanna Adriaens van den Boom [Quma0061202]**, 22 jaar oud. Johanna is geboren in Westelaar, dochter van Adrianus Josephus van den Boom [Quma0061201] en Petronella Adriaens van den Wijgaert [QuMa0288203]. Zij is gedoopt op 15-09-1784 in Wouw. Johanna is overleden op 23-01-1844 in Wouw, 59 jaar oud.

Kinderen van Johannes en Johanna:

1 Nicolaus Schoonen [Quma0061203], geboren in Wouw-Westelaar. Hij is gedoopt op 28-06-1808 in Wouw. Nicolaus is overleden op 20-06-1871 in Bergen op Zoom, 62 jaar oud.
2 Petrus Schoonen [Quma0061203], geboren op 26-01-1810 in Wouw. Volgt V-a.
3 Anthonij Schoonen [Quma0061203], geboren op 24-07-1812 in Wouw. Volgt V-b.
4 Adriana Maria Schoonen [Quma0061203], geboren in 1814 in Wouw. Volgt V-c.
5 Petronella Schoonen [Quma0061203], geboren op 04-02-1815 in Wouw. Volgt V-d.
6 Antonia Schoonen [Quma0061203], geboren op 31-12-1818 in Wouw. Antonia is overleden op 18-02-1819 in Wouw, 1 maand oud.
7 Adrianus Schoonen [Quma0061203], geboren op 24-02-1821 in Wouw. Adrianus is overleden op 13-03-1821 in Wouw, 17 dagen oud.
8 Anthonetta Schoonen [Quma0061203], geboren op 08-10-1822 in Wouw. Volgt V-e.
9 Adriana Maria Schoonen [Quma0061203], geboren op 31-08-1826 in Wouw.

IV-b Cornelis Claessen Schoonen [Quma0087403], zoon van Nicolaus Pieterse Schoonen [QuMa0148801] en Antonia Stadhouders [Quma0087402] (zie III-a). Hij is gedoopt op 17-08-1778 in Nispen-Essen. Cornelis is overleden op 12-06-1858 in Oud Gastel, 79 jaar oud. Cornelis:
(1) trouwde met **Adriana Gommers**.
(2) trouwde, 61 jaar oud, op 03-02-1840 in Oud Gastel met **Johanna Veraart [QuMa0152405]**, 32 jaar oud. Johanna is geboren op 04-04-1807 in Oud en Nieuw Gastel, dochter van Nicolaus Veraert [QuMa0152404] en Petronella van Oers [QuMa0357803]. Johanna is overleden op 22-03-1884 in Oudenbosch, 76 jaar oud.

Kinderen van Cornelis en Johanna:

1 Nicolaas Schoonen [Quma0087404], geboren op 21-12-1840 in Oud Gastel. Volgt V-f.
2 Petrus Schoonen [Quma0087404], geboren op 24-02-1842 in Oud Gastel. Volgt V-g.
3 Cornelis Schoonen [Quma0087404], geboren in 1844 in Oud en Nieuw Gastel. Cornelis is overleden op 12-06-1858 in Oud en Nieuw Gastel, 13 of 14 jaar oud.

IV-c Petrus Claessen Schoonen [Quma0087403], zoon van Nicolaus Pieterse Schoonen [QuMa0148801] en Antonia Stadhouders [Quma0087402] (zie III-a). Hij is gedoopt op 03-04-1786 in Roosendaal. Petrus is overleden op 17-08-1854 in Wouw, 68 jaar oud. Petrus trouwde, 37 jaar oud, op 05-05-1823 in Wouw met **Maria Coppens**

[Quma0246204], 35 jaar oud. Maria is een dochter van Petrus Engels Coppens [Quma0246203] en Maria Vos. Zij is gedoopt op 20-11-1787 in Wouw.
Notitie bij de geboorte van Maria: *Getuige: Cornelis Coppens*
Getuige: Cornelia Uijtdewilligen
Maria is overleden op 22-12-1873 in Wouw, 86 jaar oud.

Kinderen van Petrus en Maria:

1 Cornelia Schoonen [Quma0087404], geboren op 09-02-1824 in Wouw. Cornelia is overleden op 11-02-1824 in Wouw, 2 dagen oud.
2 Cornelis Schoonen [Quma0087404], geboren op 25-03-1825 in Wouw. Cornelis is overleden op 08-03-1908 in Roosendaal, 82 jaar oud.
3 Antonius Schoonen [Quma0087404], geboren op 20-03-1828 in Wouw. Antonius is overleden op 22-01-1858 in Wouw, 29 jaar oud.

IV-d Dijmphna Hendrickx Stadhouders [Quma0087403], dochter van Henricus Cornelissen Stadhouders [Quma0087402] (zie III-b) en Petronella Dingemans Vissenberg [QuMa1283606]. Zij is gedoopt op 19-09-1797 in Roosendaal.
Notitie bij de geboorte van Dijmphna: *Getuige: Johanna Jongenelen [voor Cornelia en Johanna Vissenberg]*
Dijmphna trouwde, 21 jaar oud, op 25-10-1818 in Oudenbosch met **Leonardus Gulden**, 34 jaar oud. Leonardus is een zoon van Jacobus Gulden en Maria Schrauwen. Hij is gedoopt op 17-12-1783 in Hoeven. Leonardus is overleden op 24-01-1866 in Oudenbosch, 82 jaar oud.

Kinderen van Dijmphna en Leonardus:

1 Hendrina Gulden [Quma0087404], geboren op 04-06-1822 in Oudenbosch. Volgt V-h.
2 Stoffelina Gulden [Quma0087404], geboren op 11-01-1830 in Oudenbosch ,NB. Volgt V-i.

IV-e Johanna Hendrickx Stadhouders [Quma0087403] is geboren in Roosendaal, dochter van Henricus Cornelissen Stadhouders [Quma0087402] (zie III-b) en Petronella Dingemans Vissenberg [QuMa1283606]. Zij is gedoopt op 23-08-1799 in Roosendaal. Johanna is overleden op 27-09-1836 in Steenbergen, 37 jaar oud. Johanna trouwde, 33 jaar oud, op 25-01-1833 in Steenbergen [bron: BS Steenbergen Huwelijk akte nummer 20] met **Adrianus Cornelisse Disco [QuMa0036201]**, 38 jaar oud. Adrianus is geboren op 04-03-1794 in Kruisland, zoon van Cornelius Franssen Disco [QuMa0036200] en Anna Maria Jansen van de Kar [QuMa0036300]. Hij is gedoopt op 04-03-1794 in Wouw. Adrianus is overleden op 01-03-1881 in Steenbergen, 86 jaar oud. Van het overlijden is aangifte gedaan [bron: Akte 25]. Adrianus is weduwnaar van Adriana Bastiaansen (1789-1828), met wie hij trouwde op 15-12-1815 in Steenbergen [bron: BS Steenbergen Huwelijk akte nummer 54].

Kinderen van Johanna en Adrianus:

1 Petronilla Disco [QuMa0036202], geboren op 31-10-1833 in Steenbergen. Volgt V-j.
2 Cornelia Disco [QuMa0036202], geboren op 12-04-1835 in Steenbergen. Volgt V-k.

IV-f Joannes van Osta [Quma0087403] is geboren in Roosendaal, zoon van Anthonius (Anthonij) van Osta [Quma0087402] (zie III-d) en Joanna Claessen. Hij is gedoopt op 13-12-1796 in Roosendaal.
Notitie bij de geboorte van Joannes: *Getuige: Maria van Eekelen*
Getuige: Adrianus van Eekelen
Joannes is overleden op 23-10-1867 in Roosendaal, 70 jaar oud. Joannes:
(1) trouwde, 21 jaar oud, op 19-07-1818 in Roosendaal met **Maria van Ginneken [QuMa0921606]**, 19 jaar oud. Maria is een dochter van Petrus Janssen van Ginneken en Anna van Vlimmeren [QuMa0921605]. Zij is gedoopt op 20-02-1799 in Roosendaal. Maria is overleden op 16-12-1834 in Roosendaal, 35 jaar oud.
(2) trouwde, 39 jaar oud, op 11-04-1836 in Roosendaal met **Joanna Catharina Luijckx [QuMa0157003]**, 44 jaar oud. Joanna is geboren op 17-02-1792 in Essen-Heikant, dochter van Martinus Luijckx [QuMa1172804] en Anna Cornelia Geertssen van Loon [QuMa0157002]. Zij is gedoopt op 18-02-1792 in Nispen-Essen. Joanna is overleden op 20-05-1844 in Roosendaal, 52 jaar oud.

Kinderen van Joannes en Maria:

1 Marijn van Osta [Quma0087404], geboren op 01-12-1818 in Roosendaal & Nispen. Volgt V-l.
2 Cornelis van Osta [Quma0087404], geboren op 18-10-1822 in Roosendaal. Volgt V-m.
3 Doodgeboren Dochter van Osta, levenloos geboren dochter, geboren op 26-04-1824 in Roosendaal.
4 Doodgeboren Zoon van Osta [Quma0087404], levenloos geboren zoon, geboren op 02-08-1826 in Roosendaal.
5 Doodgeboren Zoon van Osta [Quma0087404], levenloos geboren zoon, geboren op 04-12-1829 in Wouw.
6 Johanna van Osta [Quma0087404], geboren op 07-02-1831 in Roosendaal & Nispen. Johanna is overleden op 20-10-1834 in Roosendaal & Nispen, 3 jaar oud. Van het overlijden is aangifte gedaan [bron: akte 109].
7 Maria van Osta [Quma0087404], geboren op 16-12-1834 in Roosendaal.

IV-g Antonia van Eekelen [Quma0087403] is geboren op 19-02-1813 in Roosendaal, dochter van Joannes Cornelissen van Eeckelen [Quma0087402] (zie III-e) en Helena Stravens. Van de geboorte is aangifte gedaan [bron: akte 16]. Antonia is overleden op 22-03-1892 in Roosendaal, 79 jaar oud. Van het overlijden is aangifte gedaan [bron: akte 93]. Antonia trouwde, 26 jaar oud, op 01-12-1839 in Roosendaal [bron: akte 40] met **Bartholomeus Maas [QuMa0350405]**, 27 jaar oud. Bartholomeus is geboren op 28-12-1811 in Roosendaal & Nispen, zoon van Jacobus Maas [QuMa0350404] en Maria Nelemans. Van de geboorte is aangifte gedaan [bron: akte 152]. Bartholomeus is overleden op 16-07-1850 in Roosendaal, 38 jaar oud. Van het overlijden is aangifte gedaan [bron: akte 76].

Kinderen van Antonia en Bartholomeus:

1 Jacobus Maas [Quma0087404], geboren op 25-02-1840 in Roosendaal. Volgt V-n.
2 Helena Maas [Quma0087404], geboren op 18-01-1842 in Roosendaal. Volgt V-o.

3 Johannes Maas [Quma0087404], geboren op 19-11-1845 in Roosendaal. Van de geboorte is aangifte gedaan [bron: akte 168]. Johannes is overleden op 10-02-1847 in Roosendaal, 1 jaar oud. Van het overlijden is aangifte gedaan [bron: akte 19].
4 Johannes Maas [Quma0087404], geboren op 14-12-1848 in Roosendaal. Volgt V-p.
5 Bartholomeus Maas [Quma0087404], geboren op 02-04-1851 in Roosendaal & Nispen. Volgt V-q.

IV-h Anna Cornelia van Eekelen [Quma0087403] is geboren op 07-04-1817 in Roosendaal, dochter van Joannes Cornelissen van Eeckelen [Quma0087402] (zie III-e) en Helena Stravens. Van de geboorte is aangifte gedaan [bron: akte 44]. Anna is overleden op 22-01-1898 in Roosendaal, 80 jaar oud. Van het overlijden is aangifte gedaan [bron: akte 16]. Anna trouwde, 37 jaar oud, op 26-11-1854 in Roosendaal met **Hubertus Schepers [QuMa0176604]**, 39 jaar oud. Hubertus is geboren op 10-01-1815 in Roosendaal & Nispen, zoon van Cornelis Cornelissen Schepers [QuMa0176603] en Helena Aarnouts. Hubertus is overleden op 21-12-1888 in Roosendaal & Nispen, 73 jaar oud.

Kinderen van Anna en Hubertus:

1 Cornelis Schepers [Quma0087404], geboren op 29-05-1855 in Roosendaal. Cornelis is overleden op 30-06-1855 in Roosendaal, 1 maand oud.
2 Johannes Schepers [Quma0087404], geboren op 25-11-1856 in Roosendaal & Nispen. Volgt V-r.
3 Cornelis Schepers [Quma0087404], geboren op 02-01-1861 in Roosendaal. Volgt V-s.

IV-i Adrianus van Eekelen [Quma0087403] is geboren op 28-03-1809 in Roosendaal, zoon van Adrianus Cornelissen (Adriaen) van Eeckelen [Quma0087402] (zie III-g) en Digna Marinus (Dingena) Suijkerbuijk [QuMa0128404]. Hij is gedoopt op 28-03-1809 in Roosendaal.
Notitie bij de geboorte van Adrianus: *Getuige: Francisca Suijkerbuijk*
Adrianus is overleden op 24-01-1889 in Rucphen, 79 jaar oud. Van het overlijden is aangifte gedaan [bron: akte 11]. Adrianus trouwde, 30 jaar oud, op 26-05-1839 in Roosendaal [bron: Akte 22] met **Joanna van Gastel [QuMa0171804]**, 24 jaar oud. Joanna is geboren op 08-01-1815 in Rucphen, dochter van Pieter van Gastel [QuMa0171803] en Cornelia Stoffelen [Quma0257004]. Joanna is overleden op 06-12-1915 in Oud Gastel, 100 jaar oud.

Kinderen van Adrianus en Joanna:

1 Adrianus van Eekelen [Quma0087404], geboren op 13-03-1841 in Rucphen. Volgt V-t.
2 Anna Maria van Eekelen [Quma0087404], geboren op 25-01-1844 in Rucphen. Volgt V-u.
3 Cornelis van Eekelen [Quma0087404], geboren op 11-05-1847 in Rucphen. Volgt V-v.
4 Johannes van Eekelen [Quma0087404], geboren op 11-04-1851 in Rucphen. Van de geboorte is aangifte gedaan [bron: akte 34]. Johannes is overleden op 29-06-1880 in Rucphen, 29 jaar oud. Van het overlijden is aangifte gedaan [bron: akte 54].

5 Petrus van Eekelen [Quma0087404], geboren op 30-05-1854 in Rucphen. Van de geboorte is aangifte gedaan [bron: akte 46].
6 Anna Cornelia van Eekelen [Quma0087404], geboren op 04-06-1858 in Rucphen. Van de geboorte is aangifte gedaan [bron: akte 63]. Anna is overleden op 30-10-1859 in Rucphen, 1 jaar oud. Van het overlijden is aangifte gedaan [bron: akte 65].

IV-j Antonius van Eekelen [Quma0087403] is geboren op 01-03-1812 in Roosendaal & Nispen, zoon van Adrianus Cornelissen (Adriaen) van Eeckelen [Quma0087402] (zie III-g) en Digna Marinus (Dingena) Suijkerbuijk [QuMa0128404]. Van de geboorte is aangifte gedaan [bron: Akte 25]. Antonius is overleden op 27-01-1863 in Halsteren, 50 jaar oud. Van het overlijden is aangifte gedaan [bron: akte 4]. Antonius:
(1) trouwde, 24 jaar oud, op 26-08-1836 in Halsteren met **Maria Catharina Somers [QuMa0156403]**, 31 jaar oud. Maria is geboren in Essen, dochter van Willebrordus Cornelissen Somers [QuMa0299403] en Anna Maria van Overvelt [QuMa0156402]. Zij is gedoopt op 06-12-1804 in Nispen-Essen. Maria is overleden op 12-06-1855 in Halsteren, 50 jaar oud.
(2) trouwde, 43 jaar oud, op 01-05-1855 in Halsteren met **Johanna Timmermans**, 47 jaar oud. Johanna is geboren op 01-03-1808 in Steenbergen, dochter van Petrus Timmermans en Catharina de Rijk. Zij is gedoopt op 01-03-1808 in Steenbergen. Johanna is weduwe van Andreas Jansen [Quma0066203] (geb. 1800), met wie zij trouwde op 07-08-1841 in Halsteren.

Kinderen van Antonius en Maria:

1 Adrianus van Eekelen [Quma0087404], geboren op 07-11-1836 in Halsteren. Volgt V-w.
2 Cornelis van Eekelen [Quma0087404], geboren op 20-05-1838 in Halsteren. Volgt V-x.
3 Wilhelmus van Eekelen [Quma0087404], geboren op 11-10-1839 in Lepelstraat. Volgt V-y.
4 Jacobus van Eekelen [Quma0087404], geboren op 30-10-1843 in Halsteren. Volgt V-z.
5 Dingena van Eekelen [Quma0087404], geboren op 20-05-1845 in Halsteren. Volgt V-aa.

IV-k Maria van Eekelen [Quma0087403] is geboren op 28-12-1814 in Roosendaal & Nispen, dochter van Adrianus Cornelissen (Adriaen) van Eeckelen [Quma0087402] (zie III-g) en Digna Marinus (Dingena) Suijkerbuijk [QuMa0128404]. Van de geboorte is aangifte gedaan [bron: aktenr 133]. Zij is gedoopt op 28-12-1814 in Roosendaal [bron: DTB Roosendaal sj 9 ABS 242 inventarisnummer 106].
Notitie bij de geboorte van Maria: *getuigen : Joannes Suijkerbuijk en Joanna Hellenons*
Maria is overleden op 19-01-1896 in Rucphen, 81 jaar oud [bron: aktenr 3]. Van het overlijden is aangifte gedaan [bron: akte 3]. Maria trouwde, 30 jaar oud, op 26-04-1845 in Rucphen ,NB [bron: akte 8] met **Johannes Baptist Suijkerbuijk [Quma0077103]**, 26 jaar oud. Johannes is geboren op 12-01-1819 in Roosendaal & Nispen, zoon van Cornelius Zuijkerbuijk [QuMa0165603] en Dijmpna Verboven [Quma0077102]. Van de geboorte is aangifte gedaan [bron: akte 4]. Hij is gedoopt op 14-01-1819 in Roosendaal [bron: DTB sj 10].
Notitie bij de geboorte van Johannes: *getuigen:*
Joannes Suijkerbuijk, Catharina Suijkerbuijk

Johannes is overleden op 14-01-1893 in Rucphen, 74 jaar oud. Van het overlijden is aangifte gedaan [bron: akte 6].

Kinderen van Maria en Johannes:

1 Cornelis Suijkerbuijk [Quma0077104], geboren op 29-01-1846 in Rucphen. Volgt V-ab.
2 Adriana Suijkerbuijk [Quma0077104], geboren op 02-09-1848 in Rucphen. Volgt V-ac.
3 Antonius Suijkerbuijk [Quma0077104], geboren op 08-02-1852 in Rucphen. Volgt V-ad.
4 Dingeman Suijkerbuijk [Quma0077104], geboren op 11-08-1856 in Rucphen. Volgt V-ae.

IV-l Catharina Mouwen [QuMa0043602] is geboren op 21-08-1791 in Roosendaal, dochter van Adrianus Mouwen [QuMa0043601] (zie III-h) en Cornelia Chielen [QuMa0043801]. Catharina is overleden op 16-01-1853 in Steenbergen, 61 jaar oud. Van het overlijden is aangifte gedaan [bron: Steenbergen akte 8]. Catharina trouwde, 40 jaar oud, op 08-01-1832 in Roosendaal [bron: Akte 2] met **Johannes (Jan) van den Branden**, 42 jaar oud. Jan is een zoon van Franciscus Stevens van den Branden en Catharina Dietvors. Hij is gedoopt op 08-07-1789 in Woensdrecht.

Kinderen van Catharina en Jan:

1 Anna Cornelia van den Brande [QuMa0043603], geboren op 14-11-1833 in Steenbergen. Volgt V-af.
2 Catharina van den Brand [QuMa0043603], geboren op 15-04-1834 in Steenbergen. Catharina is overleden op 03-11-1841 in Steenbergen, 7 jaar oud.

IV-m Anna Maria Mouwen [QuMa0043602] is geboren op 16-01-1793 in Roosendaal, dochter van Adrianus Mouwen [QuMa0043601] (zie III-h) en Cornelia Chielen [QuMa0043801]. Anna is overleden op 17-01-1871 in Roosendaal, 78 jaar oud. Anna:
(1) trouwde, 41 jaar oud, op 17-04-1834 in Roosendaal & Nispen [bron: akte 9] met **Petrus Cornelius de Vos [QuMa0297106]**, 39 jaar oud. Petrus is een zoon van Cornelis Vos [QuMa0333403] en Anna Maria Buijsen [QuMa0297105]. Hij is gedoopt op 29-12-1794 in Nispen-Essen. Petrus is overleden op 17-07-1852 in Roosendaal & Nispen, 57 jaar oud. Van het overlijden is aangifte gedaan [bron: akte 62]. Petrus is weduwnaar van Anna Maria Brouwers [Quma0089602] (1803-1832), met wie hij trouwde op 01-03-1829 in Roosendaal & Nispen.
(2) trouwde, 64 jaar oud, op 11-02-1857 in Roosendaal [bron: akte 7] met **Gerardus Wilhelmus Dorenberg**.

IV-n Hendrik Mouwen [QuMa0043602] is geboren in Nispen, zoon van Marinus Claessen (Marijn) Mouwen [QuMa0043601] (zie III-i) en Jacoba Wijmans [QuMa0134003]. Hij is gedoopt op 31-01-1787 in Roosendaal. Hendrik is overleden op 13-10-1852 in Steenbergen, 65 jaar oud. Van het overlijden is aangifte gedaan op 13-10-1852 [bron: Steenbergen akte 129]. Hendrik trouwde, 47 jaar oud, op 25-07-1834 in Steenbergen [bron: akte 20] met **Anna Cornelia Theuns**, 27 jaar oud. Anna is geboren op 22-03-1807 in Steenbergen, dochter van Kornelis Theuns en Maria van der Heijden. Anna is overleden op 27-12-1875 in Halsteren, 68 jaar oud. Van het overlijden is aangifte gedaan op 28-12-1875 [bron: Halsteren akte 64].

Kinderen van Hendrik en Anna:

1 Jacoba Mouwen [QuMa0043603], geboren op 19-07-1835 in Steenbergen. Volgt V-ag.
2 Kornelis Mouwen [QuMa0043603], geboren op 19-07-1835 in Steenbergen. Volgt V-ah.
3 Maria Cornelia Mouwen [QuMa0043603], geboren op 17-10-1836 in Steenbergen. Van de geboorte is aangifte gedaan [bron: Steenbergen akte 154].
4 Marijn Mouwen [QuMa0043603], geboren op 06-04-1839 in Steenbergen ,NB. Volgt V-ai.
5 Jacobus Mouwen [QuMa0043603], geboren op 17-04-1842 in Steenbergen. Volgt V-aj.
6 Joanna Mouwen [QuMa0043603], geboren op 30-05-1843 in Steenbergen. Van de geboorte is aangifte gedaan [bron: Steenbergen akte 70].
7 Adrianus Mouwen [QuMa0043603], geboren op 27-01-1847 in Steenbergen. Volgt V-ak.

IV-o Pieter Mouwen [QuMa0043602] is geboren op 29-05-1791 in Roosendaal, zoon van Marinus Claessen (Marijn) Mouwen [QuMa0043601] (zie III-i) en Jacoba Wijmans [QuMa0134003]. Hij is gedoopt op 29-05-1791 in Nispen. Pieter is overleden op 14-05-1860 in Etten-Leur, 68 jaar oud. Van het overlijden is aangifte gedaan [bron: Etten-Leur akte 55]. Pieter trouwde, 43 jaar oud, op 25-07-1834 in Steenbergen [bron: akte 21] met **Anna Cornelia van de Kasteelen [QuMa0158003]**, 26 jaar oud. Anna is een dochter van Jacobus Cornelius van de Casteele en Joanna Suijkerbuijck [QuMa0158002]. Zij is gedoopt op 23-11-1807 in Kruisland. Anna trouwde later op 20-06-1861 in Etten-Leur met Henricus Verschuren (geb. 1835).

Kinderen van Pieter en Anna:

1 Jacoba Mouwen [QuMa0043603], geboren op 14-04-1835 in Roosendaal. Volgt V-al.
2 Anna Cornelia Mouwen [QuMa0043603], geboren op 10-03-1837 in Roosendaal. Van de geboorte is aangifte gedaan [bron: akte 39].
3 Johanna Mouwen [QuMa0043603], geboren op 22-03-1839 in Roosendaal. Volgt V-am.
4 Marinus Mouwen [QuMa0043603], geboren op 16-01-1841 in Roosendaal. Volgt V-an.
5 Jacobus Mouwen [QuMa0043603], geboren op 19-11-1842 in Etten-Leur. Van de geboorte is aangifte gedaan [bron: akte 158]. Jacobus is overleden op 29-01-1845 in Etten-Leur, 2 jaar oud. Van het overlijden is aangifte gedaan [bron: akte 15].
6 Johannes Mouwen [QuMa0043603], geboren op 14-09-1844 in Etten-Leur. Van de geboorte is aangifte gedaan [bron: akte 97].
7 Adrianus Mouwen [QuMa0043603], geboren op 29-04-1846 in Etten-Leur. Volgt V-ao.
8 Jacobus Mouwen [QuMa0043603], geboren op 02-12-1847 in Etten-Leur. Van de geboorte is aangifte gedaan [bron: akte 118]. Jacobus is overleden op 09-01-1858 in Etten-Leur, 10 jaar oud. Van het overlijden is aangifte gedaan [bron: akte 4].
9 Johannes Mouwen [QuMa0043603], geboren op 01-05-1848 in Oudenbosch. Johannes is overleden op 03-05-1916, 68 jaar oud.
10 Willem Mouwen [QuMa0043603], geboren op 28-09-1849 in Etten-Leur. Van de geboorte is aangifte gedaan [bron: akte 98].

11 Doodgeboren Kind Mouwen [QuMa0043603], levenloos geboren zoon, geboren op 11-06-1853 in Etten-Leur.

IV-p Adriana Mouwen [QuMa0043602] is geboren op 14-11-1793 in Roosendaal, dochter van Marinus Claessen (Marijn) Mouwen [QuMa0043601] (zie III-i) en Jacoba Wijmans [QuMa0134003]. Zij is gedoopt op 14-11-1793 in Nispen. Adriana trouwde, 31 jaar oud, op 20-10-1825 in Steenbergen [bron: akte 33] met **Johannes Theodoor van der Stadt**, 32 jaar oud. Johannes is geboren in Tholen, zoon van Petrus Dominicus van der Stadt en Clara Ida Bonds. Hij is gedoopt op 12-09-1793 in Halsteren. Johannes is weduwnaar van Adriana Cornelia van Loon [QuMa0291005] (1787-1825), met wie hij trouwde op 25-06-1815 in Roosendaal.

Kinderen van Adriana en Johannes:

1 Doodgeboren Dochter van der Stadt [QuMa0043603], levenloos geboren dochter, geboren op 19-10-1829 in Steenbergen.
2 Petrus Adrianus van der Stadt [QuMa0043603], geboren op 17-04-1831 in Steenbergen.

IV-q Josina Mouwen [QuMa0043602] is geboren op 31-10-1796 in Roosendaal, dochter van Marinus Claessen (Marijn) Mouwen [QuMa0043601] (zie III-i) en Jacoba Wijmans [QuMa0134003]. Zij is gedoopt op 31-10-1796 in Nispen. Josina is overleden op 04-10-1869 in Steenbergen, 72 jaar oud. Van het overlijden is aangifte gedaan [bron: Steenbergen akte 100]. Josina trouwde, 26 jaar oud, op 31-01-1823 in Steenbergen [bron: akte 44] met **Thomas Rens [QuMa0166604]**, 26 jaar oud. Thomas is geboren op 21-10-1796 in Tholen, zoon van Cornelis Rens [QuMa0537605] en Maria Elisabeth Nuijten [QuMa0166603]. Thomas is overleden op 18-04-1844 in Steenbergen, 47 jaar oud.

Kinderen van Josina en Thomas:

1 Cornelis Rens [QuMa0043603], geboren op 23-11-1823 in Steenbergen. Cornelis is overleden op 04-05-1899 in Steenbergen, 75 jaar oud.
2 Jacobus Rens [QuMa0043603], geboren op 27-11-1824 in Steenbergen. Volgt V-ap.
3 Jacoba Rens [QuMa0043603], geboren op 16-03-1826 in Steenbergen. Volgt V-aq.
4 Maria Elisabeth Rens [QuMa0043603], geboren op 17-01-1828 in Steenbergen. Volgt V-ar.
5 Marijn Rens [QuMa0043603], geboren op 25-07-1829 in Steenbergen. Volgt V-as.
6 Dionisius Lambertus Rens [QuMa0043603], geboren op 11-05-1831 in Steenbergen.
7 Stephanus Rens [QuMa0043603], geboren op 18-04-1834 in Steenbergen. Volgt V-at.
8 Anna Cornelia Rens [QuMa0043603], geboren op 12-08-1836 in Steenbergen. Volgt V-au.
9 Adrianus Rens [QuMa0043603], geboren op 28-02-1839 in Steenbergen. Volgt V-av.

IV-r Anna Maria Mouwen [QuMa0043602] is geboren op 07-04-1802 in Nispen-Essen, dochter van Marinus Claessen (Marijn) Mouwen [QuMa0043601] (zie III-i) en Jacoba Wijmans [QuMa0134003]. Anna is overleden op 03-03-1873 in Steenbergen, 70 jaar oud. Van het overlijden is aangifte gedaan [bron: akte 21]. Anna trouwde, 25 jaar oud, op 27-03-1828 in Steenbergen [bron: akte 6] met **Stephanus Franssen (Stefan) van den Brand**, 42 jaar oud. Stefan is geboren op 05-01-1786 in Halsteren, zoon van Franciscus Stevens van den Branden en Catharina Dietvors. Hij is gedoopt op 05-01-1786 in Halsteren. Stefan is overleden op 13-04-1847 in Steenbergen, 61 jaar oud.

Kinderen van Anna en Stefan:

1 Jacoba van den Branden [QuMa0043603], geboren op 03-10-1828 in Steenbergen. Volgt V-aw.
2 Franciscus (Frans) van den Branden [QuMa0043603], geboren op 14-05-1830 in Steenbergen. Volgt V-ax.
3 Anna Catharina van den Branden [QuMa0043603], geboren op 22-06-1832 in Steenbergen. Volgt V-ay.
4 Marijn van den Brand [QuMa0043603], geboren op 03-10-1834 in Steenbergen. Van de geboorte is aangifte gedaan [bron: akte 132]. Marijn is overleden op 04-10-1834 in Steenbergen, 1 dag oud. Van het overlijden is aangifte gedaan [bron: akte 112].
5 Adriana Theodora van den Branden [QuMa0043603], geboren op 13-01-1836 in Steenbergen. Volgt V-az.
6 Maria Cornelia van den Branden [QuMa0043603], geboren op 12-03-1838 in Steenbergen. Volgt V-ba.
7 Marijn van den Branden [QuMa0043603], geboren op 20-04-1840 in Steenbergen. Van de geboorte is aangifte gedaan [bron: akte 47]. Marijn is overleden op 24-04-1840 in Steenbergen, 4 dagen oud.
8 Marijn van den Branden [QuMa0043603], geboren op 16-03-1842 in Steenbergen. Volgt V-bb.
9 Doodgeboren Dochter van den Brand [QuMa0043603], levenloos geboren dochter, geboren op 03-02-1845 in Steenbergen.

IV-s Nicolaas Luijten [QuMa0043602], zoon van Joannes Luijten en Catharina Mouwen [QuMa0043601] (zie III-j). Hij is gedoopt op 20-09-1800 in Etten-Leur. Nicolaas trouwde, 39 jaar oud, op 19-07-1840 in Roosendaal [bron: akte 27] met **Maria van Tiggelen [QuMa0134204]**, 29 jaar oud. Maria is geboren op 12-09-1810 in Wouw, dochter van Nicolaas Peeters van Tiggelen [QuMa0134203] en Paschasia Heijnen [QuMa0136604]. Maria is overleden op 13-07-1866 in Roosendaal, 55 jaar oud. Maria trouwde later op 07-02-1850 in Roosendaal [bron: akte 5] met Pieter Roovers [Quma0070803] (geb. 1823).

Kinderen van Nicolaas en Maria:

1 Johannes Luijten [QuMa0043603], geboren op 03-10-1840 in Roosendaal & Nispen. Volgt V-bc.
2 Francijna Luijten [QuMa0043603], geboren op 12-05-1846 in Roosendaal & Nispen. Volgt V-bd.

IV-t Petronella Luijten [QuMa0043602], dochter van Joannes Luijten en Catharina Mouwen [QuMa0043601] (zie III-j). Zij is gedoopt op 13-05-1802 in Etten-Leur. Petronella is overleden op 23-03-1853 in Etten-Leur, 50 jaar oud. Petronella trouwde met **Antonius van Zundert [QuMa0379404]**. Antonius is geboren op 21-04-1821 in Sprundel, zoon van

Petrus (Pieter) van Zundert en Joanna Adams Schrauwen [QuMa0379403]. Antonius is overleden op 14-10-1855 in Sprundel, 34 jaar oud.

IV-u Marinus Janssen (Marijn) Mouwen [QuMa0021801] is geboren in Klokberg, zoon van Johannes Claessen Mouwen [QuMa0021800] (zie III-l) en Anna Maria Joannes Jansen Gielen [QuMa0021900]. Hij is gedoopt op 17-03-1798 in Nispen-Essen [bron: DTB Roosendaal 48 / ABS 409 inventarisnummer 2 Parochie Nispen-Essen]. Marijn is overleden op 30-06-1884 in Bergen op Zoom, 86 jaar oud. Van het overlijden is aangifte gedaan [bron: akte 127]. Marijn trouwde, 30 jaar oud, op 28-09-1828 in Roosendaal [bron: Akte 24] met **Adriana Berkmans**, 26 jaar oud. Adriana is een dochter van Cornelis Berkmans en Adriana Wittebols. Zij is gedoopt op 24-11-1801 in Roosendaal.

Kinderen van Marijn en Adriana:

1 Ludovicus Mouwen [QuMa0021802], geboren op 09-08-1829 in Roosendaal. Van de geboorte is aangifte gedaan [bron: akte 87]. Ludovicus is overleden op 28-08-1908 in Bergen op Zoom, 79 jaar oud.
2 Cornelis Mouwen [QuMa0021802], geboren op 23-11-1831 in Roosendaal. Van de geboorte is aangifte gedaan [bron: akte 121]. Cornelis is overleden op 07-03-1848 in Bergen op Zoom, 16 jaar oud.
3 Antonius Mouwen [QuMa0021802], geboren op 02-06-1833 in Roosendaal. Van de geboorte is aangifte gedaan [bron: akte 82]. Antonius is overleden op 05-10-1838 in Bergen op Zoom, 5 jaar oud.
4 Franciscus Mouwen [QuMa0021802], geboren op 14-07-1834 in Roosendaal. Volgt V-be.
5 Petrus Mouwen [QuMa0021802], geboren op 19-11-1835 in Roosendaal. Van de geboorte is aangifte gedaan [bron: akte 158].
6 Josephus Mouwen [QuMa0021802], geboren op 02-03-1837 in Roosendaal. Van de geboorte is aangifte gedaan [bron: akte 33]. Josephus is overleden op 27-05-1837 in Roosendaal, 2 maanden oud.
7 Josephus Mouwen [QuMa0021802], geboren op 29-03-1838 in Roosendaal. Van de geboorte is aangifte gedaan [bron: akte 50]. Josephus is overleden op 24-07-1838 in Roosendaal, 3 maanden oud.
8 Jacobus Franciscus Mouwen [QuMa0021802], geboren op 23-08-1839 in Roosendaal. Van de geboorte is aangifte gedaan [bron: akte 89].
9 Antonius Mouwen [QuMa0021802], geboren op 14-09-1841 in Roosendaal. Van de geboorte is aangifte gedaan [bron: akte 117]. Antonius is overleden op 10-06-1894 in Bergen op Zoom, 52 jaar oud.
10 Catharina Mouwen [QuMa0021802], geboren op 08-06-1847 in Roosendaal. Catharina is overleden op 09-06-1847 in Roosendaal, 1 dag oud.

IV-v Cornelis Janssen Mouwen [QuMa0021801], zoon van Johannes Claessen Mouwen [QuMa0021800] (zie III-l) en Anna Maria Joannes Jansen Gielen [QuMa0021900]. Hij is gedoopt op 16-08-1808 in Nispen. Cornelis is overleden op 20-01-1888, 79 jaar oud. Cornelis:
(1) trouwde, 22 jaar oud, op 26-09-1830 in Roosendaal [bron: akte 16] met **Jacoba van Beeck**, 51 jaar oud. Jacoba is een dochter van Marinus van Beeck en Catharina Cornelissen Mulders. Zij is gedoopt op 16-09-1779 in Etten-Leur. Jacoba is overleden op 04-10-1852 in Roosendaal, 73 jaar oud. Jacoba is weduwe van Johannes Vorsselmans [Quma0088202] (1772-1826).
(2) trouwde, 44 jaar oud, op 26-01-1853 in Roosendaal [bron: akte 1] met **Francisca Suijkerbuijk [QuMa0128404]**, 45 jaar oud. Francisca is een dochter van Franciscus

Marinus Suijkerbuijk [QuMa0128403] en Maria Catharina Bastiaensen. Zij is gedoopt op 15-06-1807 in Rucphen. Francisca is overleden op 13-03-1899 in Roosendaal, 91 jaar oud.

IV-w Anna Cornelia Mouwen [QuMa0021801] is geboren op 13-07-1813 in Roosendaal, dochter van Johannes Claessen Mouwen [QuMa0021800] (zie III-l) en Anna Maria Joannes Jansen Gielen [QuMa0021900]. Van de geboorte is aangifte gedaan [bron: Roosendaal akte 79]. Anna is overleden op 22-08-1851 in Ooltgensplaat, 38 jaar oud. Anna trouwde, 31 jaar oud, op 14-12-1844 in Ooltgensplaat met **Martinus Intema**, 46 jaar oud. Martinus is geboren in Ooltgensplaat, zoon van Theodorus Intema en Cecilia Spoor. Hij is gedoopt op 23-06-1798 in Oude Tonge. Martinus is overleden op 16-02-1865 in Ooltgensplaat, 66 jaar oud. Martinus is weduwnaar van Anna Catharinia van Bragt, met wie hij trouwde vóór 1843.

IV-x Maria Johanna Mouwen [QuMa0010900] is geboren op 10-08-1818 in Roosendaal, dochter van Johannes Claessen Mouwen [QuMa0021800] (zie III-l) en Anna Maria Joannes Jansen Gielen [QuMa0021900]. Van de geboorte is aangifte gedaan [bron: Roosendaal akte 71]. Maria is overleden op 09-05-1903 in Wouw, 84 jaar oud. Maria trouwde, 27 jaar oud, op 28-04-1846 in Wouw [bron: akte 4] met **Cornelis Buijens [QuMa0010800]**, 32 jaar oud. Cornelis is geboren op 24-08-1813 in Nieuwmoer, zoon van Cornelius Marijnissen Buijens [QuMa0021600] en Anna Maria Cornelissen Broos [QuMa0021700]. Cornelis is overleden op 05-11-1893 in Wouw, 80 jaar oud. Van het overlijden is aangifte gedaan [bron: akte 75].
Notitie bij Cornelis: *Wie kan ons helpen bij het vinden van nadere gegevens van deze stamouder??*
U kunt deze gegevens sturen naar: info@StichtingQuMa.nl
Bij voorbaat bedankt voor uw tijd om ons te helpen deze website te verbeteren.
Onze interesse gaat zeker uit naar actuele gegevens die nog niet gepubliceerd mogen worden!!
Deze gegevens worden alleen aan ons bestand toegevoegd, maar worden niet zonder toestemming gepubliceerd.!

Kinderen van Maria en Cornelis:

1 Johannes Buijens [QuMa0010801], geboren op 07-02-1847 in Wouw. Volgt V-bf.
2 Maria Cornelia Buijens [QuMa0010801], geboren op 12-03-1850 in Wouw. Volgt V-bg.
3 Jacobus Buijens [QuMa0010801], geboren op 21-11-1852 in Wouw. Van de geboorte is aangifte gedaan op 21-11-1852 [bron: Registers van geboorten Wouw 1852, akte 66].
4 Adriaan Buijens [QuMa0005400], geboren op 01-09-1857 in Wouw. Volgt V-bh.
5 Cornelis Buijens [QuMa0010801], geboren op 22-02-1860 in Wouw. Volgt V-bi.

V-a Petrus Schoonen [Quma0061203] is geboren op 26-01-1810 in Wouw, zoon van Johannes Claessen Schoonen [Quma0087403] (zie IV-a) en Johanna Adriaens van den Boom [Quma0061202]. Petrus is overleden op 27-02-1855 in Wouw, 45 jaar oud. Petrus trouwde, 33 jaar oud, op 07-05-1843 in Roosendaal met **Dimphina Nieuwlaat [QuMa0176604]**, 24 jaar oud. Dimphina is geboren op 21-01-1819 in Roosendaal, dochter van Antonius Nieuwlaat [QuMa0176603] en Adriana Besters [Quma0247204]. Dimphina is overleden op 24-10-1902 in Bergen op Zoom, 83 jaar oud. Van het overlijden is aangifte gedaan op 24-10-1902 [bron: akte 209].

Kinderen van Petrus en Dimphina:

1 Adriana Schoonen [Quma0061204], geboren op 04-05-1845 in Roosendaal. Volgt VI-a.
2 Antonetta Schoonen [Quma0061204], geboren op 14-06-1846 in Wouw. Volgt VI-b.
3 Adriana Schoonen [Quma0061204], geboren in 1854 in Wouw. Adriana is overleden op 14-09-1855 in Wouw, 0 of 1 jaar oud. Van het overlijden is aangifte gedaan [bron: akte 38].

V-b Anthonij Schoonen [Quma0061203] is geboren op 24-07-1812 in Wouw, zoon van Johannes Claessen Schoonen [Quma0087403] (zie IV-a) en Johanna Adriaens van den Boom [Quma0061202]. Anthonij is overleden op 24-05-1864 in Zierikzee, 51 jaar oud. Anthonij trouwde, 37 jaar oud, op 14-11-1849 in Zierikzee [bron: akte 61] met **Maria de Waal**, 23 jaar oud. Maria is geboren op 27-12-1825 in Zierikzee, dochter van Johannes de Waal en Cornelia Wagemakers. Maria is overleden op 27-11-1876 in Zierikzee, 50 jaar oud.

Kinderen van Anthonij en Maria:

1 Cornelia Schoonen [Quma0061204], geboren op 10-07-1850 in Zierikzee. Cornelia is overleden op 09-02-1851 in Zierikzee, 6 maanden oud.
2 Johannes Schoonen [Quma0061204], geboren op 10-07-1850 in Zierikzee. Johannes is overleden op 26-01-1851 in Zierikzee, 6 maanden oud.
3 Johannes Schoonen [Quma0061204], geboren op 11-02-1852 in Zierikzee. Volgt VI-c.
4 Johanna Cornelia Schoonen [Quma0061204], geboren op 20-08-1853 in Zierikzee. Volgt VI-d.
5 Antonius Schoonen [Quma0061204], geboren op 31-03-1855 in Zierikzee. Volgt VI-e.
6 Franciscus Schoonen [Quma0061204], geboren op 20-03-1858 in Zierikzee. Volgt VI-f.
7 Pieter Schoonen [Quma0061204], geboren op 01-02-1860 in Zierikzee. Volgt VI-g.
8 Sara Maria Adriana Schoonen [Quma0061204], geboren op 25-06-1863 in Zierikzee. Sara is overleden op 16-08-1865 in Zierikzee, 2 jaar oud.

V-c Adriana Maria Schoonen [Quma0061203] is geboren in 1814 in Wouw, dochter van Johannes Claessen Schoonen [Quma0087403] (zie IV-a) en Johanna Adriaens van den Boom [Quma0061202]. Adriana trouwde, 37 of 38 jaar oud, op 06-05-1852 in Bergen op Zoom met **Johannes Raaijmakers [Quma0041201]**, 29 jaar oud. Johannes is geboren op 24-01-1823 in Bergen op Zoom, zoon van Petrus Adriaense (Pieter) Raaijmakers [Quma0041200] en Helena Hertogs [QuMa0165603]. Johannes is overleden op 03-06-1879 in Bergen op Zoom, 56 jaar oud. Van het overlijden is aangifte gedaan [bron: akte 143].

V-d Petronella Schoonen [Quma0061203] is geboren op 04-02-1815 in Wouw, dochter van Johannes Claessen Schoonen [Quma0087403] (zie IV-a) en Johanna Adriaens van den Boom [Quma0061202]. Petronella is overleden op 15-09-1860 in Wouw, 45 jaar oud. Petronella trouwde, 39 jaar oud, op 15-05-1854 in Wouw met **Adrianus Doggen [Quma0064003]**, 40 jaar oud. Adrianus is geboren op 24-04-1814 in Wouw, zoon van Cornelius Cornelissen Dogge [Quma0064002] en Johanna van de Kar [Quma0081802].

Adrianus is overleden op 17-01-1901 in Halsteren, 86 jaar oud. Adrianus trouwde later op 27-11-1860 in Wouw met Cornelia Dietvorts [Quma0094203] (1817-1882).

Kinderen van Petronella en Adrianus:

1 Doodgeboren Dochter Doggen [Quma0061204], levenloos geboren dochter, geboren op 17-03-1855 in Wouw.
2 Johannes Cornelis Doggen [Quma0061204], geboren op 12-07-1858 in Wouw. Johannes is overleden op 27-11-1860 in Wouw, 2 jaar oud.

V-e Anthonetta Schoonen [Quma0061203] is geboren op 08-10-1822 in Wouw, dochter van Johannes Claessen Schoonen [Quma0087403] (zie IV-a) en Johanna Adriaens van den Boom [Quma0061202]. Anthonetta is overleden op 05-02-1888 in Wouw, 65 jaar oud. Anthonetta trouwde, 22 jaar oud, op 05-05-1845 in Wouw met **Andries Luijkx**, 33 jaar oud. Andries is geboren op 30-09-1811 in Rucphen, zoon van Andreas Janssen Luijken en Johanna Marijnissen van Overveld. Andries is overleden op 06-12-1854 in Wouw, 43 jaar oud.

Kinderen van Anthonetta en Andries:

1 Doodgeboren Dochter Luijkx [Quma0061204], levenloos geboren dochter, geboren op 16-04-1846 in Wouw.
2 Johanna Luijkx [Quma0061204], geboren op 16-04-1846 in Wouw.
3 Johannes Luijkx [Quma0061204], geboren op 04-12-1848 in Wouw. Johannes is overleden op 10-01-1863 in Wouw, 14 jaar oud.
4 Marinus Luijkx [Quma0061204], geboren op 23-07-1850 in Wouw. Marinus is overleden op 08-11-1862 in Wouw, 12 jaar oud.
5 Johanna Maria Luijkx [Quma0061204], geboren op 03-02-1854 in Wouw.

V-f Nicolaas Schoonen [Quma0087404] is geboren op 21-12-1840 in Oud Gastel, zoon van Cornelis Claessen Schoonen [Quma0087403] (zie IV-b) en Johanna Veraart [QuMa0152405]. Nicolaas is overleden op 27-12-1914 in Oudenbosch, 74 jaar oud. Nicolaas trouwde, 29 jaar oud, op 25-04-1870 in Oudenbosch met **Anna Catharina Dirne**, 29 of 30 jaar oud. Anna is geboren in 1840 in Oudenbosch, dochter van Hubertus Derene en Francijna Jongenelen.

Kinderen van Nicolaas en Anna:

1 Johanna Cornelia Schoonen [Quma0087405], geboren op 23-05-1871 in Oudenbosch. Volgt VI-h.
2 Doodgeboren Kind Schoonen [Quma0087405], levenloos geboren kind, geboren op 16-04-1873 in Oudenbosch.
3 Francisca Schoonen [Quma0087405], geboren op 02-03-1874 in Oudenbosch. Francisca is overleden op 08-09-1875 in Oudenbosch, 1 jaar oud.
4 Cornelia Schoonen [Quma0087405], geboren op 18-06-1875 in Oudenbosch. Volgt VI-i.
5 Cornelis Schoonen [Quma0087405], geboren op 06-01-1877 in Oudenbosch. Cornelis is overleden op 10-01-1877 in Oudenbosch, 4 dagen oud.
6 Francisca Schoonen [Quma0087405], geboren op 22-04-1878 in Oudenbosch. Volgt VI-j.
7 Cornelis Schoonen [Quma0087405], geboren op 09-04-1880 in Oudenbosch. Volgt VI-k.

8 Barbara Schoonen [Quma0087405], geboren op 25-03-1883 in Oudenbosch. Volgt VI-l.
9 Hubertus Schoonen [Quma0087405], geboren op 18-11-1884 in Oudenbosch. Hubertus is overleden op 22-11-1884 in Oudenbosch, 4 dagen oud.

V-g Petrus Schoonen [Quma0087404] is geboren op 24-02-1842 in Oud Gastel, zoon van Cornelis Claessen Schoonen [Quma0087403] (zie IV-b) en Johanna Veraart [QuMa0152405]. Petrus is overleden op 08-08-1920 in Oud en Nieuw Gastel, 78 jaar oud. Petrus trouwde, 29 jaar oud, op 04-09-1871 in Oud Gastel [bron: akte 26] met **Anna Gunst**, 30 jaar oud. Anna is geboren op 28-10-1840 in Oud Gastel, dochter van Philippus van Gunst en Elizabeth Meegank.

Kinderen van Petrus en Anna:

1 Cornelis Schoonen [Quma0087405], geboren op 15-07-1872 in Oud en Nieuw Gastel. Volgt VI-m.
2 Philippus Schoonen [Quma0087405], geboren op 27-11-1873 in Oud Gastel.
3 Maria Schoonen [Quma0087405], geboren op 23-07-1876 in Oud Gastel.
4 Nicolaas Schoonen [Quma0087405], geboren op 18-02-1878 in Oud Gastel. Nicolaas is overleden op 21-05-1878 in Oud Gastel, 3 maanden oud.
5 Johannes Schoonen [Quma0087405], geboren op 08-02-1885 in Oud Gastel. Johannes is overleden op 23-02-1885 in Oud Gastel, 15 dagen oud.
6 Johannes Schoonen [Quma0087405], geboren op 27-03-1888 in Oud Gastel.

V-h Hendrina Gulden [Quma0087404] is geboren op 04-06-1822 in Oudenbosch, dochter van Leonardus Gulden en Dijmphna Hendrickx Stadhouders [Quma0087403] (zie IV-d). Hendrina is overleden op 31-08-1885 in Rucphen, 63 jaar oud. Hendrina trouwde, 19 jaar oud, op 17-04-1842 in Oudenbosch met **Paulus Sep**, 35 jaar oud. Paulus is geboren op 07-02-1807 in Hoeven, zoon van Wouter Sep en Antonet Lazeroms. Paulus is overleden op 15-07-1880 in Rucphen, 73 jaar oud.

Kinderen van Hendrina en Paulus:

1 Petrus Sep [Quma0087405], geboren in 1842 in Oudenbosch. Volgt VI-n.
2 Maria Sep [Quma0087405], geboren in 1852 in Etten-Leur. Volgt VI-o.
3 Paulus Sep [Quma0087405], geboren op 21-02-1861 in Rucphen. Volgt VI-p.
4 Cornelis Sep [Quma0087405], geboren op 21-06-1862 in Rucphen. Volgt VI-q.

V-i Stoffelina Gulden [Quma0087404] is geboren op 11-01-1830 in Oudenbosch ,NB, dochter van Leonardus Gulden en Dijmphna Hendrickx Stadhouders [Quma0087403] (zie IV-d). Stoffelina is overleden op 17-12-1890 in Oudenbosch ,NB, 60 jaar oud. Stoffelina trouwde, 21 jaar oud, op 13-07-1851 in Oudenbosch ,NB met **Jacobus van Gastel**, 24 jaar oud. Jacobus is geboren op 09-05-1827 in Oudenbosch ,NB. Jacobus is overleden op 09-05-1871 in Oudenbosch ,NB, 44 jaar oud.

Kinderen van Stoffelina en Jacobus:

1 Wilhelmina van Gastel [Quma0087405], geboren op 12-10-1851 in Oudenbosch ,NB. Volgt VI-r.
2 Johanna van Gastel [Quma0087405], geboren op 24-11-1880 in Oudenbosch. Volgt VI-s.

V-j Petronilla Disco [QuMa0036202] is geboren op 31-10-1833 in Steenbergen, dochter van Adrianus Cornelisse Disco [QuMa0036201] en Johanna Hendrickx Stadhouders [Quma0087403] (zie IV-e). Petronilla is overleden op 21-04-1901 in Steenbergen, 67 jaar oud. Petronilla trouwde, 29 jaar oud, op 24-07-1863 in Steenbergen [bron: akte 34] met **Kornelis Voorbraak [QuMa0036402]**, 31 jaar oud. Kornelis is geboren op 21-10-1831 in Steenbergen, zoon van Adrianus (Adriaan) Voorbraak [QuMa0036401] en Adriana Kroonen [QuMa0352205]. Van de geboorte is aangifte gedaan [bron: akte 131]. Kornelis is overleden op 25-12-1877 in Steenbergen, 46 jaar oud.

Kinderen van Petronilla en Kornelis:

1 Adriaan Voorbraak [QuMa0036203], geboren op 29-08-1864 in Steenbergen. Van de geboorte is aangifte gedaan [bron: akte 136].
2 Pieter Voorbraak [QuMa0036203], geboren op 26-04-1866 in Steenbergen. Volgt VI-t.
3 Leendert Voorbraak [QuMa0036203], geboren op 29-10-1868 in Steenbergen. Van de geboorte is aangifte gedaan [bron: akte 140]. Leendert is overleden op 10-05-1871 in Steenbergen, 2 jaar oud.
4 Johannes (Jan) Voorbraak [QuMa0036203], geboren op 02-09-1870 in Steenbergen. Van de geboorte is aangifte gedaan [bron: akte 141]. Jan is overleden op 11-09-1932 in Steenbergen, 62 jaar oud.
5 Joanna Voorbraak [QuMa0036203], geboren op 07-08-1872 in Steenbergen. Volgt VI-u.
6 Doodgeboren Dochter Voorbraak [QuMa0036203], levenloos geboren dochter, geboren op 24-07-1874 in Steenbergen.
7 Adriana Voorbraak [QuMa0036203], geboren op 12-02-1876 in Steenbergen. Van de geboorte is aangifte gedaan [bron: akte 35].
8 Anna Cornelia Voorbraak [QuMa0036203], geboren op 04-09-1878 in Steenbergen. Volgt VI-v.

V-k Cornelia Disco [QuMa0036202] is geboren op 12-04-1835 in Steenbergen, dochter van Adrianus Cornelisse Disco [QuMa0036201] en Johanna Hendrickx Stadhouders [Quma0087403] (zie IV-e). Cornelia is overleden op 25-05-1911 in Steenbergen, 76 jaar oud. Van het overlijden is aangifte gedaan [bron: akte 90]. Cornelia trouwde, 34 jaar oud, op 30-04-1869 in Steenbergen met **Cornelis van Herel [QuMa0034403]**, 29 jaar oud. Cornelis is geboren op 13-04-1840 in Bergen op Zoom, zoon van Marijn van Herel en Anna Catharina Schillemans [QuMa0034402]. Van de geboorte is aangifte gedaan [bron: akte 86]. Cornelis is overleden op 09-03-1917 in Steenbergen, 76 jaar oud.

Kinderen van Cornelia en Cornelis:

1 Adriaan Marijn van Herel [QuMa0034404], geboren op 02-01-1870 in Steenbergen. Van de geboorte is aangifte gedaan [bron: akte 1]. Adriaan is overleden op 14-01-1870 in Steenbergen, 12 dagen oud.
2 Adriaan Marijn van Herel [QuMa0034404], geboren op 15-01-1871 in Steenbergen. Volgt VI-w.
3 Marinus (Marijn) van Herel [QuMa0034404], geboren op 24-04-1872 in Steenbergen. Volgt VI-x.
4 Pieter van Herel [QuMa0034404], geboren op 21-03-1874 in Steenbergen. Volgt VI-y.

5 Johannes (Jan) van Herel [QuMa0034404], geboren op 02-08-1875 in Steenbergen. Volgt VI-z.
6 Anna Cornelia van Herel [QuMa0034404], geboren op 04-09-1878 in Steenbergen. Van de geboorte is aangifte gedaan [bron: akte 156].

V-l Marijn van Osta [Quma0087404] is geboren op 01-12-1818 in Roosendaal & Nispen, zoon van Joannes van Osta [Quma0087403] (zie IV-f) en Maria van Ginneken [QuMa0921606]. Marijn is overleden op 06-01-1894 in Roosendaal & Nispen, 75 jaar oud. Marijn trouwde, 32 jaar oud, op 11-05-1851 in Roosendaal met **Johanna Hopstaken [QuMa0159404]**, 25 jaar oud. Johanna is geboren op 28-02-1826 in Oudenbosch, dochter van Johannes Pieters Hopstaken en Dimphna Antonissen [QuMa0159403]. Johanna is overleden op 06-06-1902 in Roosendaal & Nispen, 76 jaar oud.

Kinderen van Marijn en Johanna:

1 Maria van Osta [Quma0087405], geboren op 23-02-1852 in Roosendaal & Nispen. Volgt VI-aa.
2 Johanna van Osta [Quma0087405], geboren op 15-05-1854 in Roosendaal. Volgt VI-ab.
3 Johannes van Osta [Quma0087405], geboren op 23-04-1856 in Roosendaal. Volgt VI-ac.
4 Adrianus van Osta [Quma0087405], geboren op 12-09-1858 in Roosendaal. Adrianus is overleden op 11-08-1864 in Roosendaal, 5 jaar oud.
5 Dimphna van Osta [Quma0087405], geboren op 27-05-1862 in Roosendaal. Volgt VI-ad.
6 Pieter van Osta [Quma0087405], geboren op 22-10-1866 in Roosendaal. Volgt VI-ae.

V-m Cornelis van Osta [Quma0087404] is geboren op 18-10-1822 in Roosendaal, zoon van Joannes van Osta [Quma0087403] (zie IV-f) en Maria van Ginneken [QuMa0921606]. Cornelis is overleden op 28-04-1906 in Roosendaal, 83 jaar oud. Van het overlijden is aangifte gedaan [bron: akte 97]. Cornelis trouwde, 28 jaar oud, op 04-05-1851 in Roosendaal [bron: akte 18] met **Joanna van Dorst [QuMa0019801]**, 30 jaar oud. Joanna is geboren op 17-12-1820 in Roosendaal, dochter van Joannes Janssen van Dorst [QuMa0019800] en Joanna Adrianus Paassen [QuMa0019900]. Joanna is overleden op 11-04-1873 in Roosendaal, 52 jaar oud.

Kinderen van Cornelis en Joanna:

1 Maria van Osta [QuMa0019802], geboren op 16-10-1852 in Roosendaal. Volgt VI-af.
2 Cornelia van Osta [QuMa0019802], geboren op 30-05-1854 in Roosendaal. Volgt VI-ag.
3 Johanna van Osta [QuMa0019802], geboren op 27-04-1856 in Roosendaal. Johanna is overleden op 22-04-1861 in Roosendaal, 4 jaar oud.
4 Johannes van Osta [QuMa0019802], geboren op 19-05-1859 in Roosendaal. Volgt VI-ah.
5 Cornelis van Osta [QuMa0019802], geboren op 11-03-1862 in Roosendaal. Volgt VI-ai.
6 Johanna Jacoba van Osta [QuMa0019802], geboren op 17-06-1864 in Roosendaal. Volgt VI-aj.

V-n Jacobus Maas [Quma0087404] is geboren op 25-02-1840 in Roosendaal, zoon van Bartholomeus Maas [QuMa0350405] en Antonia van Eekelen [Quma0087403] (zie IV-g). Van de geboorte is aangifte gedaan [bron: akte 32]. Jacobus is overleden op 09-07-1874 in Roosendaal, 34 jaar oud. Van het overlijden is aangifte gedaan [bron: akte 107]. Jacobus trouwde, 33 jaar oud, op 24-08-1873 in Essen met **Petronella Willemen [QuMa0173005]**, 24 jaar oud. Petronella is geboren op 08-01-1849 in Essen, dochter van Petrus Johannes Willemen en Adriana Joossen Suijkerbuijk [QuMa0173004]. Petronella trouwde later op 27-11-1878 in Essen met Franciscus Theuns [QuMa0044603] (geb. 1848).

Kinderen van Jacobus en Petronella:

1 Antonia Maas [Quma0087405], geboren op 10-12-1873 in Roosendaal. Volgt VI-ak.
2 Adriana Maria Maas [Quma0087405], geboren op 12-02-1875 in Essen-Heijkant.

V-o Helena Maas [Quma0087404] is geboren op 18-01-1842 in Roosendaal, dochter van Bartholomeus Maas [QuMa0350405] en Antonia van Eekelen [Quma0087403] (zie IV-g). Van de geboorte is aangifte gedaan [bron: akte 15]. Helena is overleden op 03-05-1902 in Roosendaal, 60 jaar oud. Van het overlijden is aangifte gedaan [bron: akte 100]. Helena trouwde, 27 jaar oud, op 05-05-1869 in Roosendaal [bron: akte 16] met **Cornelis de Waal [QuMa0178204]**, 25 jaar oud. Cornelis is geboren op 27-08-1843 in Roosendaal, zoon van Adrianus Adriaens de Waal [QuMa0178203] en Johanna Laurens van Campen. Cornelis is overleden op 06-04-1918 in Roosendaal, 74 jaar oud. Van het overlijden is aangifte gedaan [bron: akte 99].

Kinderen van Helena en Cornelis:

1 Lambertus Jacobus de Waal [Quma0087405], geboren op 08-04-1870 in Roosendaal. Van de geboorte is aangifte gedaan [bron: akte 303]. Lambertus is overleden op 02-08-1874 in Roosendaal, 4 jaar oud.
2 Adrianus Antonius de Waal [Quma0087405], geboren op 31-01-1872 in Roosendaal. Adrianus is overleden op 04-03-1872 in Roosendaal, 1 maand oud.
3 Antonia Adriana de Waal [Quma0087405], geboren op 02-02-1873 in Roosendaal. Antonia is overleden op 06-08-1874 in Roosendaal, 1 jaar oud.
4 Lambertus Adrianus de Waal [Quma0087405], geboren op 09-06-1875 in Roosendaal. Volgt VI-al.
5 Johannes Adrianus de Waal [Quma0087405], geboren op 02-02-1878 in Roosendaal & Nispen. Volgt VI-am.
6 Johanna Cornelia de Waal [Quma0087405], geboren op 12-04-1880 in Roosendaal.
7 Petronella Antonia de Waal [Quma0087405], geboren op 30-12-1882 in Roosendaal.
8 Dymphna Helena de Waal [Quma0087405], geboren op 27-09-1884 in Roosendaal.

V-p Johannes Maas [Quma0087404] is geboren op 14-12-1848 in Roosendaal, zoon van Bartholomeus Maas [QuMa0350405] en Antonia van Eekelen [Quma0087403] (zie IV-g). Van de geboorte is aangifte gedaan [bron: akte 151]. Johannes is overleden op 05-04-1909 in Roosendaal, 60 jaar oud. Van het overlijden is aangifte gedaan [bron: akte

99]. Johannes trouwde, 26 jaar oud, op 26-10-1875 in Roosendaal [bron: akte 43] met **Anna Cornelia de Rooij**, 22 jaar oud. Anna is geboren op 23-08-1853 in Rucphen, dochter van Johannes de Rooij en Anna Maria Nelemans. Van de geboorte is aangifte gedaan [bron: akte 55]. Anna is overleden op 17-08-1920 in Roosendaal, 66 jaar oud.

Kinderen van Johannes en Anna:

1 Lambertus Johannes Maas [Quma0087405], geboren op 17-12-1875 in Roosendaal. Van de geboorte is aangifte gedaan [bron: akte 279]. Lambertus is overleden op 12-03-1876 in Roosendaal, 2 maanden oud. Van het overlijden is aangifte gedaan [bron: akte 40].
2 Anna Maria Antonia Maas [Quma0087405], geboren op 29-12-1876 in Roosendaal. Van de geboorte is aangifte gedaan [bron: akte 271]. Anna is overleden op 07-03-1878 in Roosendaal, 1 jaar oud. Van het overlijden is aangifte gedaan [bron: akte 33].
3 Anna Maria Maas [Quma0087405], geboren op 19-10-1877 in Rucphen. Volgt VI-an.
4 Antonia Petronella Maas [Quma0087405], geboren op 07-08-1880 in Roosendaal. Volgt VI-ao.
5 Johanna Maas [Quma0087405], geboren op 17-05-1883 in Roosendaal. Volgt VI-ap.
6 Hubertus Maas [Quma0087405], geboren op 15-06-1885 in Roosendaal. Van de geboorte is aangifte gedaan [bron: akte 154]. Hubertus is overleden op 21-08-1886 in Roosendaal, 1 jaar oud. Van het overlijden is aangifte gedaan [bron: akte 148].
7 Antonetta Maas [Quma0087405], geboren op 08-01-1887 in Roosendaal. Volgt VI-aq.
8 Phelomena Maas [Quma0087405], geboren op 16-02-1889 in Roosendaal. Volgt VI-ar.
9 Helena Maas [Quma0087405], geboren op 23-11-1890 in Roosendaal. Helena is overleden op 11-04-1892 in Roosendaal, 1 jaar oud.
10 Helena Maas [Quma0087405], geboren op 17-02-1893 in Roosendaal.
11 Cornelia Maas [Quma0087405], geboren op 01-12-1893 in Roosendaal. Cornelia is overleden op 06-03-1894 in Roosendaal, 3 maanden oud. Van het overlijden is aangifte gedaan [bron: akte 81].
12 Hubertus Maas [Quma0087405], geboren op 13-11-1894 in Roosendaal. Hubertus is overleden op 03-08-1895 in Roosendaal, 8 maanden oud. Van het overlijden is aangifte gedaan [bron: akte 163].
13 Maria Elisabeth Maas [Quma0087405], geboren op 27-07-1895 in Roosendaal. Maria is overleden op 15-08-1895 in Roosendaal, 19 dagen oud. Van het overlijden is aangifte gedaan [bron: akte 173].
14 Cornelia Johanna Maas [Quma0087405], geboren op 04-09-1896 in Roosendaal. Cornelia is overleden op 20-01-1897 in Roosendaal, 4 maanden oud. Van het overlijden is aangifte gedaan [bron: akte 9].

V-q Bartholomeus Maas [Quma0087404] is geboren op 02-04-1851 in Roosendaal & Nispen, zoon van Bartholomeus Maas [QuMa0350405] en Antonia van Eekelen [Quma0087403] (zie IV-g). Bartholomeus is overleden op 30-10-1923 in Roosendaal, 72 jaar oud. Van het overlijden is aangifte gedaan [bron: Akte 240]. Bartholomeus trouwde, 31 jaar oud, op 26-07-1882 in Roosendaal [bron: akte 43] met **Johanna van Osta [QuMa0019402]**, 22 jaar oud. Johanna is geboren op 18-08-1859 in Roosendaal & Nispen, dochter van Marijn van Osta [QuMa0179604] en Cornelia van der Heijden [QuMa0019401]. Van de geboorte is aangifte gedaan [bron: akte 121]. Johanna

is overleden op 02-02-1910 in Roosendaal & Nispen, 50 jaar oud. Van het overlijden is aangifte gedaan [bron: akte 27].

Kinderen van Bartholomeus en Johanna:

1 Hubertus Maas [QuMa0019403], geboren op 27-09-1882 in Roosendaal. Volgt VI-as.
2 Marinus Jacobus Maas [QuMa0019403], geboren op 30-08-1883 in Roosendaal. Volgt VI-at.
3 Cornelia Maas [QuMa0019403], geboren op 03-01-1885 in Roosendaal. Van de geboorte is aangifte gedaan [bron: akte 5]. Cornelia is overleden op 10-05-1885 in Roosendaal, 4 maanden oud. Van het overlijden is aangifte gedaan [bron: akte 95].
4 Johannes Maas [QuMa0019403], geboren op 19-04-1886 in Roosendaal. Van de geboorte is aangifte gedaan [bron: akte 102]. Johannes is overleden op 10-05-1887 in Roosendaal, 1 jaar oud. Van het overlijden is aangifte gedaan [bron: akte 109].
5 Cornelia Johanna Maas [QuMa0019403], geboren op 25-12-1887 in Roosendaal. Van de geboorte is aangifte gedaan [bron: akte 379].
6 Cornelis Maas [QuMa0019403], geboren op 09-03-1889 in Roosendaal. Volgt VI-au.
7 Cornelis Johannes Maas [QuMa0019403], geboren op 03-06-1891 in Roosendaal. Cornelis is overleden op 01-09-1892 in Roosendaal, 1 jaar oud. Van het overlijden is aangifte gedaan [bron: akte 192].
8 Petrus Maas [QuMa0019403], geboren op 15-09-1892 in Roosendaal. Petrus is overleden op 01-10-1940 in Munster (D), 48 jaar oud.
9 Johannes Marinus Maas [QuMa0019403], geboren op 23-01-1894 in Roosendaal. Volgt VI-av.
10 Antonia Cornelia Maas [QuMa0019403], geboren op 22-02-1895 in Roosendaal. Volgt VI-aw.
11 Adrianus Maas [QuMa0019403], geboren op 10-08-1896 in Roosendaal. Adrianus is overleden op 25-09-1896 in Roosendaal, 1 maand oud.
12 Antonius Maas [QuMa0019403], geboren op 23-09-1897 in Roosendaal. Volgt VI-ax.
13 Martinus Maas [QuMa0019403], geboren op 03-06-1899 in Roosendaal. Martinus is overleden op 13-08-1900 in Roosendaal, 1 jaar oud. Van het overlijden is aangifte gedaan [bron: Akte 225].

V-r Johannes Schepers [Quma0087404] is geboren op 25-11-1856 in Roosendaal & Nispen, zoon van Hubertus Schepers [QuMa0176604] en Anna Cornelia van Eekelen [Quma0087403] (zie IV-h). Van de geboorte is aangifte gedaan [bron: akte 163]. Johannes is overleden op 11-01-1945 in Roosendaal, 88 jaar oud. Johannes trouwde, 26 jaar oud, op 01-05-1883 in Roosendaal met **Johanna Adriana Stuijts [QuMa0179405]**, 24 jaar oud. Johanna is geboren op 23-07-1858 in Essen-Schranker, dochter van Petrus Stuijts [QuMa0179404] en Maria Catharina van Tilburgh [QuMa0183003]. Johanna is overleden op 27-06-1900 in Roosendaal, 41 jaar oud.

Kinderen van Johannes en Johanna:

1 Petrus Hubertus Schepers [Quma0087405], geboren op 25-03-1886 in Roosendaal. Volgt VI-ay.
2 Hubertus Adrianus Schepers [Quma0087405], geboren op 05-06-1888 in Roosendaal. Volgt VI-az.

3 Franciscus Cornelis Schepers [Quma0087405], geboren op 18-10-1890 in Roosendaal.
4 Jacobus Christianus Schepers [Quma0087405], geboren op 21-12-1892 in Roosendaal. Volgt VI-ba.
5 Cornelis Johannes Schepers [Quma0087405], geboren op 16-06-1895 in Roosendaal. Volgt VI-bb.
6 Maria Dijmphna Petronella Schepers [Quma0087405], geboren op 13-02-1900 in Roosendaal.

V-s Cornelis Schepers [Quma0087404] is geboren op 02-01-1861 in Roosendaal, zoon van Hubertus Schepers [QuMa0176604] en Anna Cornelia van Eekelen [Quma0087403] (zie IV-h). Cornelis is overleden op 25-05-1936 in Roosendaal, 75 jaar oud. Cornelis:
(1) trouwde, 26 jaar oud, op 05-05-1887 in Wouw met **Maria van Meel [QuMa0043805]**, 21 jaar oud. Maria is geboren op 12-08-1865 in Wouw, dochter van Antonius van Meel [QuMa0043804] en Jacoba Luijsterburg [QuMa0148105]. Maria is overleden op 06-11-1888 in Roosendaal, 23 jaar oud (oorzaak: kraambed).
(2) trouwde, 31 jaar oud, op 11-05-1892 in Roosendaal met **Johanna Cornelia Janssens**, 28 jaar oud. Johanna is geboren op 18-02-1864 in Kalmthout, dochter van Adrianus Janssens en Maria Adriana Vandijck.

Kind van Cornelis en Maria:

1 Doodgeboren Kind Schepers [QuMa0043806], levenloos geboren kind, geboren op 06-11-1888 in Roosendaal.

Kinderen van Cornelis en Johanna:

2 Hubertus Adrianus Schepers [Quma0087405], geboren op 22-02-1893 in Roosendaal. Volgt VI-bc.
3 Adrianus Schepers [Quma0087405], geboren op 18-08-1894 in Roosendaal. Volgt VI-bd.
4 Cornelia Adriana Schepers [Quma0087405], geboren op 17-10-1899 in Roosendaal. Volgt VI-be.

V-t Adrianus van Eekelen [Quma0087404] is geboren op 13-03-1841 in Rucphen, zoon van Adrianus van Eekelen [Quma0087403] (zie IV-i) en Joanna van Gastel [QuMa0171804]. Van de geboorte is aangifte gedaan [bron: Akte 22]. Adrianus is overleden op 01-08-1898 in Rucphen, 57 jaar oud. Van het overlijden is aangifte gedaan [bron: akte 67]. Adrianus trouwde, 30 jaar oud, op 20-04-1871 in Rucphen [bron: akte 5] met **Johanna Maas [QuMa0167406]**, 30 jaar oud. Johanna is geboren op 07-05-1840 in Rucphen, dochter van Cornelis Maas [QuMa0167405] en Cornelia van Hal. Van de geboorte is aangifte gedaan [bron: akte 50]. Johanna is overleden op 28-11-1899 in Rucphen, 59 jaar oud. Van het overlijden is aangifte gedaan [bron: akte 79].

Kinderen van Adrianus en Johanna:

1 Anna Cornelia van Eekelen [Quma0087405], geboren op 22-11-1871 in Rucphen. Anna is overleden op 08-12-1871 in Rucphen, 16 dagen oud.
2 Anna Cornelia van Eekelen [Quma0087405], geboren op 01-07-1873 in Rucphen. Volgt VI-bf.
3 Cornelis van Eekelen [Quma0087405], geboren op 16-12-1875 in Rucphen. Van de geboorte is aangifte gedaan [bron: akte 137].

4 Maria Dijmphna van Eekelen [Quma0087405], geboren op 01-04-1877 in Rucphen. Volgt VI-bg.
5 Jacoba van Eekelen [Quma0087405], geboren op 06-12-1880 in Rucphen. Volgt VI-bh.
6 Adriana van Eekelen [Quma0087405], geboren op 14-02-1884 in Rucphen. Van de geboorte is aangifte gedaan [bron: akte 11].
7 Marinus van Eekelen [Quma0087405], geboren op 27-06-1886 in Rucphen. Van de geboorte is aangifte gedaan [bron: akte 64]. Marinus is overleden op 03-04-1905 in Roosendaal, 18 jaar oud. Van het overlijden is aangifte gedaan [bron: akte 67].

V-u Anna Maria van Eekelen [Quma0087404] is geboren op 25-01-1844 in Rucphen, dochter van Adrianus van Eekelen [Quma0087403] (zie IV-i) en Joanna van Gastel [QuMa0171804]. Van de geboorte is aangifte gedaan [bron: akte 7]. Anna is overleden op 24-12-1916 in Oud Gastel, 72 jaar oud. Anna trouwde, 29 jaar oud, op 23-07-1873 in Rucphen [bron: akte 21] met **Johannes Hoevenaars**, 26 jaar oud. Johannes is geboren op 04-01-1847 in Oud en Nieuw Gastel, zoon van Jacobus Hoevenaars en Elizabeth van der Heijden.

Kinderen van Anna en Johannes:

1 Anna Cornelia Hoevenaars [Quma0087405], geboren op 15-09-1869 in Rucphen.
Notitie bij Anna: *Gewettigd bij het huwelijk.*
2 Jacobus Hoevenaars [Quma0087405], geboren op 30-12-1874 in Oud Gastel. Volgt VI-bi.
3 Adriana Hoevenaars [Quma0087405], geboren op 13-12-1876 in Oud Gastel. Volgt VI-bj.
4 Elisabeth Hoevenaars [Quma0087405], geboren op 09-08-1878 in Oud Gastel. Elisabeth is overleden op 29-02-1880 in Oud Gastel, 1 jaar oud.
5 Adrianus Hoevenaars [Quma0087405], geboren op 15-11-1879 in Oud Gastel. Van de geboorte is aangifte gedaan [bron: akte 68]. Adrianus is overleden op 24-02-1880 in Oud Gastel, 3 maanden oud.
6 Johannes Hoevenaars [Quma0087405], geboren op 06-12-1880 in Oud Gastel.
7 Elisabeth Hoevenaars [Quma0087405], geboren op 03-04-1884 in Oud Gastel.
8 Johanna Hoevenaars [Quma0087405], geboren op 05-10-1885 in Oud Gastel. Johanna is overleden op 28-02-1886 in Oud Gastel, 4 maanden oud.
9 Doodgeboren Kind Hoevenaars [Quma0087405], levenloos geboren kind, geboren op 09-07-1889 in Oud Gastel.

V-v Cornelis van Eekelen [Quma0087404] is geboren op 11-05-1847 in Rucphen, zoon van Adrianus van Eekelen [Quma0087403] (zie IV-i) en Joanna van Gastel [QuMa0171804]. Van de geboorte is aangifte gedaan [bron: akte 46]. Cornelis is overleden op 25-01-1932 in Roosendaal & Nispen, 84 jaar oud. Cornelis trouwde, 23 jaar oud, op 06-01-1871 in Roosendaal [bron: akte 1] met **Petronella Panen [QuMa0186604]**, 25 jaar oud. Petronella is geboren op 17-01-1845 in Roosendaal, dochter van Adrianus Paanen en Maria Elisabeth Wierickx [QuMa0186603]. Petronella is overleden op 04-04-1914, 69 jaar oud. Van het overlijden is aangifte gedaan [bron: akte 71].

Kinderen van Cornelis en Petronella:

1 Anna Cornelia van Eekelen [Quma0087405], geboren op 01-07-1871 in Roosendaal. Van de geboorte is aangifte gedaan [bron: akte 131]. Anna is overleden op 08-07-1875 in Roosendaal, 4 jaar oud. Van het overlijden is aangifte gedaan [bron: akte 149].
2 Johanna Maria van Eekelen [Quma0087405], geboren op 27-09-1873 in Roosendaal. Van de geboorte is aangifte gedaan [bron: akte 212]. Johanna is overleden op 17-07-1875 in Roosendaal, 1 jaar oud.
3 Maria Elisabeth van Eekelen [Quma0087405], geboren op 10-09-1874 in Roosendaal. Van de geboorte is aangifte gedaan [bron: akte 199]. Maria is overleden op 08-10-1897 in Roosendaal, 23 jaar oud. Van het overlijden is aangifte gedaan [bron: akte 202].
4 Adrianus van Eekelen [Quma0087405], geboren op 26-10-1876 in Roosendaal & Nispen. Volgt VI-bk.
5 Cornelia Anna van Eekelen [Quma0087405], geboren op 07-02-1878 in Roosendaal. Volgt VI-bl.
6 Johannes van Eekelen [Quma0087405], geboren op 06-07-1879 in Roosendaal. Volgt VI-bm.
7 Petrus Josephus van Eekelen [Quma0087405], geboren op 21-08-1880 in Roosendaal. Volgt VI-bn.
8 Doodgeboren Kind van Eekelen [Quma0087405], levenloos geboren dochter, geboren op 29-11-1882 in Roosendaal. Van het overlijden is aangifte gedaan [bron: akte 186].
9 Cornelis van Eekelen [Quma0087405], geboren op 16-04-1887 in Roosendaal. Volgt VI-bo.

V-w Adrianus van Eekelen [Quma0087404] is geboren op 07-11-1836 in Halsteren, zoon van Antonius van Eekelen [Quma0087403] (zie IV-j) en Maria Catharina Somers [QuMa0156403]. Adrianus is overleden op 18-02-1909 in Oud en Nieuw Gastel, 72 jaar oud. Adrianus:
(1) trouwde, 29 jaar oud, op 03-08-1866 in Steenbergen met **Maria Apers [Quma0255204]**, 41 jaar oud. Maria is geboren op 22-12-1824 in Steenbergen, dochter van Laurens Apers en Petronilla Nijssen [Quma0255203]. Maria is overleden op 07-05-1872 in Steenbergen, 47 jaar oud.
(2) trouwde, 35 jaar oud, op 02-08-1872 in Steenbergen [bron: akte 47] met **Anna Cornelia van Loon [Quma0256006]**, 37 jaar oud. Anna is geboren op 09-02-1835 in Steenbergen, dochter van Joannes van Loon [Quma0256005] en Anna Maria van Oolen [QuMa0551206]. Van de geboorte is aangifte gedaan [bron: akte 28]. Anna is overleden op 17-06-1903 in Oud Gastel, 68 jaar oud.

Kind van Adrianus en Maria:

1 Maria Petronella van Eekelen [Quma0255205], geboren op 29-10-1867 in Steenbergen. Van de geboorte is aangifte gedaan [bron: akte 158]. Maria is overleden op 26-03-1868 in Steenbergen, 4 maanden oud. Van het overlijden is aangifte gedaan [bron: akte 35].

Kinderen van Adrianus en Anna:

2 Antonius van Eekelen [Quma0087405], geboren op 26-11-1873 in Steenbergen. Van de geboorte is aangifte gedaan [bron: akte 207]. Antonius is overleden op 23-02-1874 in Steenbergen, 2 maanden oud. Van het overlijden is aangifte gedaan [bron: Akte 22].

3 Maria van Eekelen [Quma0087405], geboren op 22-10-1874 in Steenbergen. Volgt VI-bp.
4 Marcelis van Eekelen [Quma0087405], geboren op 30-03-1876 in Oud Gastel. Van de geboorte is aangifte gedaan [bron: akte 36].
5 Antonius van Eekelen [Quma0087405], geboren op 09-03-1877 in Oud Gastel. Van de geboorte is aangifte gedaan [bron: akte 18]. Antonius is overleden op 17-10-1877 in Oud Gastel, 7 maanden oud. Van het overlijden is aangifte gedaan [bron: akte 67].

V-x Cornelis van Eekelen [Quma0087404] is geboren op 20-05-1838 in Halsteren, zoon van Antonius van Eekelen [Quma0087403] (zie IV-j) en Maria Catharina Somers [QuMa0156403]. Van de geboorte is aangifte gedaan [bron: akte 26]. Cornelis is overleden op 17-08-1901, 63 jaar oud. Cornelis trouwde, 38 jaar oud, op 09-04-1877 in Bergen op Zoom [bron: akte 18] met **Cornelia Verbrugge [Quma0261005]**, 31 jaar oud. Cornelia is geboren op 02-08-1845 in Bergen op Zoom, dochter van Franciscus Hendricus Verbrugge en Catharina Schuurbiers [Quma0261004]. Cornelia is weduwe van Arnoldus Lint [QuMa0171206] (geb. 1845), met wie zij trouwde op 13-02-1867 in Bergen op Zoom [bron: akte 4].

Kinderen van Cornelis en Cornelia:

1 Hendrika Francisca van Eekelen [Quma0087405], geboren op 26-03-1878 in Bergen op Zoom. Volgt VI-bq.
2 Dingena van Eekelen [Quma0087405], geboren op 05-11-1879 in Bergen op Zoom. Volgt VI-br.
3 Cornelia van Eekelen [Quma0087405], geboren op 08-03-1882 in Bergen op Zoom. Volgt VI-bs.
4 Elisabeth van Eekelen [Quma0087405], geboren op 17-10-1883 in Bergen op Zoom. Volgt VI-bt.
5 Antonius van Eekelen [Quma0087405], geboren op 01-03-1886 in Bergen op Zoom. Van de geboorte is aangifte gedaan [bron: akte 80]. Antonius is overleden op 12-09-1886 in Bergen op Zoom, 6 maanden oud. Van het overlijden is aangifte gedaan [bron: akte 215].

V-y Wilhelmus van Eekelen [Quma0087404] is geboren op 11-10-1839 in Lepelstraat, zoon van Antonius van Eekelen [Quma0087403] (zie IV-j) en Maria Catharina Somers [QuMa0156403]. Van de geboorte is aangifte gedaan [bron: akte 53]. Wilhelmus is overleden op 16-04-1910 in Halsteren, 70 jaar oud. Wilhelmus trouwde, 30 jaar oud, op 11-02-1870 in Halsteren met **Elizabet Karremans [QuMa0134205]**, 28 jaar oud. Elizabet is geboren op 20-12-1841 in Steenbergen, dochter van Martien Karremans en Petronella Franken [QuMa0134204]. Van de geboorte is aangifte gedaan [bron: akte 191]. Elizabet is overleden op 16-04-1915 in Halsteren, 73 jaar oud.

Kinderen van Wilhelmus en Elizabet:

1 Petronella van Eekelen [Quma0087405], geboren op 22-11-1870 in Halsteren. Volgt VI-bu.
2 Maria van Eekelen [Quma0087405], geboren op 24-12-1871 in Halsteren. Volgt VI-bv.
3 Martinus (Maarten) van Eekelen [Quma0087405], geboren op 22-05-1873 in Halsteren. Volgt VI-bw.

4 Dingena van Eekelen [Quma0087405], geboren op 31-03-1875 in Halsteren. Volgt VI-bx.
5 Adriana van Eekelen [Quma0087405], geboren op 25-06-1876 in Steenbergen. Volgt VI-by.
6 Anna Cornelia van Eekelen [Quma0087405], geboren op 25-09-1878 in Steenbergen. Volgt VI-bz.
7 Joanna van Eekelen [Quma0087405], geboren op 01-09-1880 in Steenbergen. Volgt VI-ca.
8 Elizabet van Eekelen [Quma0087405], geboren op 23-10-1883 in Steenbergen. Volgt VI-cb.
9 Joanna (Anna) van Eekelen [Quma0087405], geboren op 11-12-1887 in Steenbergen. Volgt VI-cc.

V-z Jacobus van Eekelen [Quma0087404] is geboren op 30-10-1843 in Halsteren, zoon van Antonius van Eekelen [Quma0087403] (zie IV-j) en Maria Catharina Somers [QuMa0156403]. Van de geboorte is aangifte gedaan op 31-10-1843 [bron: akte 43]. Jacobus:
(1) trouwde, 27 jaar oud, op 03-02-1871 in Halsteren met **Cornelia de Keijzer**, 27 jaar oud. Cornelia is geboren op 17-08-1843 in Halsteren, dochter van Petrus de Keijzer en Catharina Karremans. Cornelia is overleden op 01-03-1873 in Halsteren, 29 jaar oud.
(2) trouwde, 31 jaar oud, op 27-01-1875 in Halsteren [bron: akte 4] met **Anna Maria Jaspers [QuMa0166606]**, 30 jaar oud. Anna is geboren op 03-08-1844 in Halsteren, dochter van Judocus Jaspers [Quma0248005] en Cornelia Nuijten [QuMa0166605]. Anna is overleden op 06-12-1906 in Halsteren, 62 jaar oud.

Kinderen van Jacobus en Cornelia:

1 Petrus van Eekelen [Quma0087405], geboren op 28-11-1871 in Halsteren. Van de geboorte is aangifte gedaan [bron: akte 78]. Petrus is overleden op 27-02-1873 in Halsteren, 1 jaar oud. Van het overlijden is aangifte gedaan [bron: akte 19].
2 Antonius van Eekelen [Quma0087405], geboren op 21-02-1873 in Halsteren. Van de geboorte is aangifte gedaan [bron: akte 14]. Antonius is overleden op 21-02-1873 in Halsteren, geen dag oud. Van het overlijden is aangifte gedaan [bron: akte 16].

V-aa Dingena van Eekelen [Quma0087404] is geboren op 20-05-1845 in Halsteren, dochter van Antonius van Eekelen [Quma0087403] (zie IV-j) en Maria Catharina Somers [QuMa0156403]. Van de geboorte is aangifte gedaan [bron: akte 32]. Dingena is overleden op 28-04-1919 in Halsteren, 73 jaar oud. Dingena trouwde, 23 jaar oud, op 23-04-1869 in Halsteren [bron: akte 6] met **Marijn Hagenaars [Quma0065004]**, 30 jaar oud. Marijn is geboren op 19-03-1839 in Steenbergen, zoon van Pieter Hagenaars [Quma0065003] en Cornelia de Jong [QuMa0125803]. Van de geboorte is aangifte gedaan op 20-03-1839 [bron: akte 43]. Marijn is overleden op 15-01-1889 in Halsteren, 49 jaar oud.

Kinderen van Dingena en Marijn:

1 Petrus Hagenaars [Quma0065005], geboren op 12-04-1870 in Halsteren.
2 Pieter Hagenaars [Quma0065005], geboren op 12-04-1870 in Halsteren. Volgt VI-cd.
3 Antonius Hagenaars [Quma0065005], geboren op 17-06-1871 in Halsteren.

4 Maria Cornelia Hagenaars [Quma0065005], geboren op 17-08-1872 in Halsteren. Volgt VI-ce.
5 Adriana Cornelia Hagenaars [Quma0065005], geboren op 17-06-1875 in Halsteren. Volgt VI-cf.
6 Adrianus Hagenaars [Quma0065005], geboren op 25-11-1876 in Halsteren. Adrianus is overleden op 29-06-1877 in Halsteren, 7 maanden oud.
7 Adrianus Hagenaars [Quma0065005], geboren op 04-09-1878 in Halsteren. Adrianus is overleden op 03-09-1880 in Halsteren, 1 jaar oud.
8 Doodgeboren Dochter Hagenaars [Quma0065005], levenloos geboren dochter, geboren op 25-11-1879 in Halsteren.
9 Doodgeboren Dochter Hagenaars [Quma0065005], levenloos geboren dochter, geboren op 04-08-1881 in Halsteren.
10 Adrianus Hagenaars [Quma0065005], geboren op 18-08-1882 in Halsteren. Adrianus is overleden op 11-11-1900 in Halsteren, 18 jaar oud.
11 Cornelis Hagenaars [Quma0065005], geboren op 05-09-1883 in Halsteren. Cornelis is overleden op 11-08-1884 in Halsteren, 11 maanden oud.
12 Wilhelmus Hagenaars [Quma0065005], geboren op 15-08-1885 in Halsteren. Volgt VI-cg.

V-ab Cornelis Suijkerbuijk [Quma0077104] is geboren op 29-01-1846 in Rucphen, zoon van Johannes Baptist Suijkerbuijk [Quma0077103] en Maria van Eekelen [Quma0087403] (zie IV-k). Van de geboorte is aangifte gedaan [bron: aktenr 12]. Hij is gedoopt in Roosendaal [bron: parochie Roosendaal, inv.nr. SJ1].
Notitie bij de geboorte van Cornelis: *getuigen bij geboorteaangifte : Arnoldus Oudenhuijsen, 49 jaar, kleermaker en Johannes Schrauwen, 26 jaar, schoenmaker getuigen bij doop : Franciscus Suijkerbuijk en Dijmphna Suijkerbuijk*
Cornelis is overleden op 10-03-1926 in Rucphen, 80 jaar oud. Van het overlijden is aangifte gedaan [bron: Akte 22].
Beroep:
arbeider
Cornelis:
(1) trouwde, 22 jaar oud, op 01-05-1868 in Rucphen ,NB [bron: akte 9] met **Wilhelmina van Nassauw [Quma0039603]**, 27 jaar oud. Wilhelmina is geboren op 13-03-1841 in Rucphen, dochter van Johannes van Nassauw en Anna Maria van Dorst [Quma0039602]. Van de geboorte is aangifte gedaan [bron: akte 23]. Wilhelmina is overleden op 04-01-1920 in Rucphen, 78 jaar oud [bron: aktenr 3]. Van het overlijden is aangifte gedaan [bron: akte 3].
(2) trouwde, 31 jaar oud, op 13-09-1877 in Roosendaal [bron: akte 39] met **Dimphna Goorden [QuMa0128605]**, 26 jaar oud. Dimphna is geboren op 16-06-1851 in Roosendaal & Nispen, dochter van Pieter Goorden [QuMa0313205] en Johanna van Gils [QuMa0128604]. Van de geboorte is aangifte gedaan [bron: akte 83]. Dimphna is overleden op 06-03-1881 in Roosendaal & Nispen, 29 jaar oud.
(3) trouwde, 35 jaar oud, op 15-10-1881 in Roosendaal [bron: akte 59] met **Antonetta van Dorst [QuMa0044202]**, 30 jaar oud. Antonetta is geboren op 07-03-1851 in Wouw, dochter van Pieter Johannes van Dorst [QuMa0044201] en Maria Anna Mangelaars [QuMa0128905]. Antonetta is overleden op 27-08-1883 in Roosendaal & Nispen, 32 jaar oud [bron: aktenr 165].

Kind van Cornelis en Wilhelmina:

1 Marinus Suijkerbuijk [Quma0039604], geboren op 07-03-1869 in Rucphen. Volgt VI-ch.

Kind van Cornelis en Dimphna:

2 Doodgeboren Zoon Suijkerbuijk [QuMa0128606], levenloos geboren zoon, geboren op 11-04-1879 in Roosendaal & Nispen. Van het overlijden is aangifte gedaan [bron: akte 59].

Kinderen van Cornelis en Antonetta:

3 Dimphna Suijkerbuijk [QuMa0044203], geboren op 11-07-1882 in Roosendaal & Nispen. Volgt VI-ci.
4 Antonetta Suijkerbuijk [QuMa0044203], geboren op 26-08-1883 in Roosendaal & Nispen [bron: akte 215]. Antonetta is overleden op 17-08-1884 in Roosendaal & Nispen, 11 maanden oud (oorzaak: convulsiones) [bron: aktenr 155].
Notitie bij overlijden van Antonetta: *memorie van successie op zondag 17 augustus 1884 Roosendaal*
Bron: kantoor Roosendaal, inv.nr. 24, memorienr. 32

V-ac Adriana Suijkerbuijk [Quma0077104] is geboren op 02-09-1848 in Rucphen, dochter van Johannes Baptist Suijkerbuijk [Quma0077103] en Maria van Eekelen [Quma0087403] (zie IV-k). Van de geboorte is aangifte gedaan [bron: akte 41]. Zij is gedoopt in Roosendaal [bron: parochie Roosendaal, inv.nr. SJ1].
Notitie bij de geboorte van Adriana: *getuigen bij geboorteaangifte : Arnoldus Oudenhuijsen, 52 jaar, winkelier en Johannes Schrauwen, 28 jaar, schoenmaker*
getuigen bij doop : Adrianus van Eekelen en Dijmphna van Boven
Adriana is overleden op 20-09-1920 in Roosendaal & Nispen, 72 jaar oud (oorzaak: apoplexie). Van het overlijden is aangifte gedaan [bron: akte 192]. Adriana trouwde, 23 jaar oud, op 31-01-1872 in Rucphen ,NB [bron: akte 3] met **Adriaan de Graaf**, 28 jaar oud.
Notitie bij het huwelijk van Adriana en Adriaan: *vermelding in notarieel archief op donderdag 14 juli 1910 Roosendaal*
Inhoud akte : inventaris van de huwelijksgemeenschap, bestaan hebbende tussen Adriana Suijkerbuijk te Roosendaal en wijlen Adrianus de Graaf, aldaar overleden op 18 december 1909, en van zijn nalatenschap ten verzoeke van eerstgenoemde en haar kinderen Johannes de Graaf, en anderen te Roosendaal.
Adriaan is geboren op 28-08-1843 in Gastel, zoon van Leonardus de Graaf en Wilhelmina van Vlimmeren. Adriaan is overleden op 18-12-1909 in Roosendaal & Nispen, 66 jaar oud [bron: aktenr 250].
Beroep:
herbergier

Kinderen van Adriana en Adriaan:

1 Wilhelmina de Graaf [Quma0077105], geboren op 29-12-1872 in Oud en Nieuw Gastel ,NB. Volgt VI-cj.
2 Johannes de Graaf [Quma0077105], geboren op 04-03-1875 in Oud en Nieuw Gastel ,NB. Volgt VI-ck.
3 Maria de Graaf [Quma0077105], geboren op 24-06-1880 in Roosendaal & Nispen. Volgt VI-cl.
4 Helena de Graaf [Quma0077105], geboren op 27-01-1883 in Roosendaal & Nispen. Volgt VI-cm.
5 Antonia de Graaf [Quma0077105], geboren op 30-03-1885 in Roosendaal & Nispen. Volgt VI-cn.

6 Adriana de Graaf [Quma0077105], geboren op 16-08-1889 in Roosendaal & Nispen. Volgt VI-co.
7 Cornelia de Graaf [Quma0077105], geboren op 28-02-1891 in Roosendaal & Nispen. Volgt VI-cp.
8 Adrianus de Graaf [Quma0077105], geboren op 28-06-1892 in Roosendaal & Nispen. Volgt VI-cq.

V-ad Antonius Suijkerbuijk [Quma0077104] is geboren op 08-02-1852 in Rucphen, zoon van Johannes Baptist Suijkerbuijk [Quma0077103] en Maria van Eekelen [Quma0087403] (zie IV-k). Van de geboorte is aangifte gedaan [bron: akte 11]. Hij is gedoopt in Roosendaal [bron: parochie Roosendaal, inv.nr. SJ11].
Notitie bij de geboorte van Antonius: *getuigen bij geboorteaangifte : Arnoldus Oudenhuijsen, 56 jaar, kleermaker en Hendrik Teeuwen, 45 jaar, veldwachter getuigen bij doop : Antonius van Eekelen en Joanna van Gastel*
Antonius is overleden op 09-06-1882 in Roosendaal & Nispen, 30 jaar oud (oorzaak: verwonding). Van het overlijden is aangifte gedaan [bron: akte 82].
Notitie bij overlijden van Antonius: *memorie van successie op vrijdag 9 juni 1882 Roosendaal*
Bron: kantoor Roosendaal, inv.nr. 20, memorienr. 135
Antonius trouwde, 25 jaar oud, op 02-06-1877 in Rucphen ,NB [bron: akte 18] met **Johanna Rommers [Quma0090003]**, 18 jaar oud. Johanna is geboren op 24-08-1858 in Roosendaal, dochter van Lambertus Rommens [QuMa0376805] en Anna Catharina Quick [Quma0090002]. Johanna is overleden op 07-08-1931 in Roosendaal, 72 jaar oud. Johanna trouwde later op 03-10-1883 in Roosendaal [bron: akte 58] met Hendrik Konings [QuMa0128406] (1859-1927).

Kinderen van Antonius en Johanna:

1 Johannes Suijkerbuijk [Quma0077105], geboren op 31-01-1878 in Rucphen. Volgt VI-cr.
2 Petronella Suijkerbuijk [Quma0077105], geboren op 23-12-1878 in Roosendaal & Nispen. Van de geboorte is aangifte gedaan [bron: akte 297]. Petronella is overleden op 29-12-1878 in Roosendaal & Nispen, 6 dagen oud [bron: aktenr 207].
3 Anna Maria Suijkerbuijk [Quma0077105], geboren op 25-12-1879 in Roosendaal & Nispen. Volgt VI-cs.
4 Adrianus Suijkerbuijk [Quma0077105], geboren op 14-09-1881 in Roosendaal & Nispen. Van de geboorte is aangifte gedaan [bron: akte 203]. Adrianus is overleden op 04-06-1950 in Roosendaal & Nispen, 68 jaar oud [bron: aktenr 141].

V-ae Dingeman Suijkerbuijk [Quma0077104] is geboren op 11-08-1856 in Rucphen, zoon van Johannes Baptist Suijkerbuijk [Quma0077103] en Maria van Eekelen [Quma0087403] (zie IV-k). Van de geboorte is aangifte gedaan [bron: aktenr 57].
Notitie bij de geboorte van Dingeman: *getuigen bij geboorteaangifte : Cornelis Schrauwen, 45 jaar, schoenmaker en Arnoldus Oudenhuijsen, 60 jaar, kleermaker getuigen bij doop : Petrus Suijkerbuijk en Maria Suijkerbuijk*
Beroep:
timmerman
Dingeman trouwde, 25 jaar oud, op 05-08-1882 in Rucphen ,NB [bron: huwelijksakte 11] met **Maria Cornelia Braat**, 20 jaar oud. Maria is geboren op 16-06-1862 in

Kalmthout ,Belgie, dochter van Cornelius Braat en Maria Cornelia van den Eynden. Maria is overleden op 20-11-1933 in Essen ,Belgie, 71 jaar oud. Maria trouwde later op 17-10-1912 in Essen met Johannes Adrianus Suijkerbuijk [QuMa0046203] (1870-1947).

Kinderen van Dingeman en Maria:

1 Antonius Suijkerbuijk [Quma0077105], geboren op 06-01-1883 in Rucphen. Van de geboorte is aangifte gedaan [bron: aktenr 2]. Hij is gedoopt [bron: parochie Roosendaal, inv.nr. SJ14].
Notitie bij de geboorte van Antonius: *geboorte: getuigen bij geboorteaangifte : Cornelis Oudenhuijsen, 50 jaar, kleermaker en Johannes van Nispen, 39 jaar, secretaris*
getuigen bij doop :
Joannes Suijkerbuijk en Maria van Eekelen
Antonius is overleden op 16-01-1883 in Rucphen, 10 dagen oud [bron: aktenr 4].
2 Antonius Cornelis Suijkerbuijk [Quma0077105], geboren op 10-02-1884 in Rucphen. Volgt VI-ct.
3 Adrianus Johannes Suijkerbuijk [Quma0077105], geboren op 08-08-1885 in Roosendaal & Nispen. Volgt VI-cu.
4 Johannes Franciscus Suijkerbuijk [Quma0077105], geboren op 15-10-1887 in Roosendaal & Nispen. Volgt VI-cv.
5 Petrus Suijkerbuijk [Quma0077105], geboren op 11-12-1888 in Roosendaal & Nispen. Van de geboorte is aangifte gedaan [bron: akte 372]. Petrus is overleden op 11-12-1888 in Roosendaal & Nispen, geen dag oud (oorzaak: lichaamszwakte) [bron: aktenr 240].
Notitie bij overlijden van Petrus: *leefde 12 uur*
6 Maria Elisabeth Suijkerbuijk [Quma0077105], geboren op 08-12-1889 in Roosendaal & Nispen. Van de geboorte is aangifte gedaan [bron: akte 411].
7 Franciscus Petrus Suijkerbuijk [Quma0077105], geboren op 15-12-1891 in Roosendaal & Nispen. Van de geboorte is aangifte gedaan [bron: akte 397].
8 Melania Maria Suijkerbuijk [Quma0077105], geboren op 02-08-1893 in Roosendaal & Nispen. Van de geboorte is aangifte gedaan [bron: akte 272]. Melania is overleden op 18-08-1893 in Roosendaal & Nispen, 16 dagen oud (oorzaak: convulsies) [bron: aktenr 146].
9 Ludovicus Carolus Suijkerbuijk [Quma0077105], geboren op 30-12-1894 in Roosendaal & Nispen. Van de geboorte is aangifte gedaan [bron: akte 462].
10 Augustinus Johannes Suijkerbuijk [Quma0077105], geboren op 25-12-1896 in Roosendaal & Nispen. Van de geboorte is aangifte gedaan [bron: akte 420].
11 Josephus Petrus Suijkerbuijk [Quma0077105], geboren op 29-12-1897 in Roosendaal & Nispen. Van de geboorte is aangifte gedaan [bron: akte 479].
12 Wilhelmina Dimphna Suijkerbuijk [Quma0077105], geboren op 14-04-1899 in Roosendaal & Nispen. Van de geboorte is aangifte gedaan [bron: akte 132].
13 Edmond Antonius Suijkerbuijk [Quma0077105], geboren op 06-06-1902 in Roosendaal & Nispen. Van de geboorte is aangifte gedaan [bron: akte 216].

V-af Anna Cornelia van den Brande [QuMa0043603] is geboren op 14-11-1833 in Steenbergen, dochter van Johannes (Jan) van den Branden en Catharina Mouwen [QuMa0043602] (zie IV-l). Anna trouwde, 19 jaar oud, op 16-04-1853 in Steenbergen [bron: akte 9] met **Pieter Kornelis Huijsmans [QuMa0283405]**, 24 jaar oud. Pieter is geboren op 18-08-1828 in Steenbergen, zoon van Adriaan Huijsmans en Gertrudis Schrauwen [QuMa0283404]. Pieter is overleden op 18-12-1908 in Steenbergen, 80 jaar oud.

V-ag Jacoba Mouwen [QuMa0043603] is geboren op 19-07-1835 in Steenbergen, dochter van Hendrik Mouwen [QuMa0043602] (zie IV-n) en Anna Cornelia Theuns. Van de geboorte is aangifte gedaan [bron: Steenbergen akte 96]. Zij is gedoopt [bron: akte 96]. Jacoba is overleden op 06-09-1867 in Halsteren, 32 jaar oud. Van het overlijden is aangifte gedaan [bron: Halsteren akte 24].

Kind van Jacoba uit onbekende relatie:

1 Henrica Mouwen [QuMa0043604], geboren op 06-09-1867 in Bergen op Zoom.

V-ah Kornelis Mouwen [QuMa0043603] is geboren op 19-07-1835 in Steenbergen, zoon van Hendrik Mouwen [QuMa0043602] (zie IV-n) en Anna Cornelia Theuns. Van de geboorte is aangifte gedaan op 20-07-1835 [bron: Steenbergen akte 97]. Kornelis is overleden op 03-08-1884 in Halsteren, 49 jaar oud. Van het overlijden is aangifte gedaan op 04-08-1884 [bron: Halsteren akte 35]. Kornelis trouwde, 27 jaar oud, op 30-01-1863 in Halsteren [bron: Halsteren akte 5] met **Adriana Dietvorst [QuMa0159804]**, 28 jaar oud. Adriana is geboren op 02-04-1834 in Halsteren, dochter van Johannes Dietvorst [QuMa0307204] en Anna Maria Cornelia van de Berg [QuMa0159803]. Van de geboorte is aangifte gedaan op 02-04-1834 [bron: akte 26]. Adriana is overleden op 02-01-1895 in Halsteren, 60 jaar oud. Van het overlijden is aangifte gedaan op 02-01-1895 [bron: Halsteren akte 1]. Adriana is weduwe van Leendert de Weert [Quma0083404] (geb. 1830), met wie zij trouwde op 05-05-1859 in Bergen op Zoom.

Kinderen van Kornelis en Adriana:

1 Anna Maria Mouwen [QuMa0043604], geboren op 24-08-1863 in Halsteren. Volgt VI-cw.
2 Hendrik Mouwen [QuMa0043604], geboren op 24-08-1863 in Halsteren. Van de geboorte is aangifte gedaan [bron: akte 62]. Hendrik is overleden op 25-08-1863 in Halsteren, 1 dag oud. Van het overlijden is aangifte gedaan [bron: Halsteren akte 40].
3 Doodgeboren Dochter Mouwen [QuMa0043604], levenloos geboren dochter, geboren op 13-03-1865 in Halsteren.
4 Hendrik Mouwen [QuMa0043604], geboren op 26-06-1866 in Halsteren. Volgt VI-cx.
5 Jan Mouwen [QuMa0043604], geboren op 15-09-1869 in Halsteren. Van de geboorte is aangifte gedaan [bron: akte 59]. Jan is overleden op 25-12-1884 in Halsteren, 15 jaar oud [bron: Halsteren akte 74].
6 Doodgeboren Dochter Mouwen [QuMa0043604], levenloos geboren dochter, geboren op 31-10-1872 in Halsteren.
7 Wilhelmus (Willem) Mouwen [QuMa0043604], geboren op 19-01-1874 in Halsteren. Volgt VI-cy.
8 Jacoba Mouwen [QuMa0043604], geboren op 21-01-1879 in Halsteren. Van de geboorte is aangifte gedaan [bron: Halsteren akte 5]. Jacoba is overleden op 30-01-1879 in Halsteren, 9 dagen oud. Van het overlijden is aangifte gedaan [bron: Halsteren akte 12].
9 Wouter Mouwen [QuMa0043604], geboren op 21-01-1879 in Halsteren. Van de geboorte is aangifte gedaan [bron: Halsteren akte 6]. Wouter is overleden op 13-02-1879 in Halsteren, 23 dagen oud. Van het overlijden is aangifte gedaan [bron: Halsteren akte 17].
10 Leonard Mouwen [QuMa0043604], geboren op 24-06-1880 in Halsteren. Volgt VI-cz.

V-ai Marijn Mouwen [QuMa0043603] is geboren op 06-04-1839 in Steenbergen ,NB, zoon van Hendrik Mouwen [QuMa0043602] (zie IV-n) en Anna Cornelia Theuns. Van de geboorte is aangifte gedaan op 07-04-1839 [bron: Steenbergen akte 57]. Marijn is overleden op 02-04-1903 in Bergen op Zoom ,NB, 63 jaar oud. Van het overlijden is aangifte gedaan [bron: akte 56].

Beroep:
arbeider

Marijn:
(1) trouwde, 32 jaar oud, op 19-04-1871 in Halsteren [bron: akte 4] met **Helena Dietvorst [QuMa0159804]**, 30 jaar oud. Helena is geboren op 28-07-1840 in Halsteren, dochter van Johannes Dietvorst [QuMa0307204] en Anna Maria Cornelia van de Berg [QuMa0159803]. Van de geboorte is aangifte gedaan [bron: akte 38]. Helena is overleden op 20-10-1873 in Halsteren, 33 jaar oud (oorzaak: kraambed).
(2) trouwde, 35 jaar oud, op 22-01-1875 in Oud-Vossemeer [bron: Akte 2] met **Johanna Schillemans [QuMa0273407]**, 23 jaar oud. Johanna is geboren op 17-11-1851 in Oud-Vossemeer, dochter van Pieter Schillemans en Wilhelmina de Leeuw [QuMa0273406]. Johanna is overleden vóór 1897, ten hoogste 46 jaar oud.

Kinderen van Marijn en Helena:

1 Maria Mouwen [QuMa0043604], geboren op 21-11-1864 in Halsteren. Volgt VI-da.
2 Jan Mouwen [QuMa0043604], geboren op 12-10-1871 in Halsteren. Volgt VI-db.
3 Doodgeboren Dochter Mouwen [QuMa0043604], levenloos geboren dochter, geboren op 16-10-1873 in Halsteren.

Kinderen van Marijn en Johanna:

4 Willemijna Mouwen [QuMa0043604], geboren op 06-12-1875 in Bergen op Zoom. Volgt VI-dc.
5 Hendrikus Mouwen [QuMa0043604], geboren op 06-12-1876 in Bergen op Zoom. Hendrikus is overleden op 04-01-1877 in Bergen op Zoom, 29 dagen oud.
6 Adriana Cornelia Mouwen [QuMa0043604], geboren op 18-07-1878 in Halsteren ,NB. Volgt VI-dd.
7 Doodgeboren Zoon Mouwen [QuMa0043604], levenloos geboren zoon, geboren op 02-08-1882 in Bergen op Zoom.

V-aj Jacobus Mouwen [QuMa0043603] is geboren op 17-04-1842 in Steenbergen, zoon van Hendrik Mouwen [QuMa0043602] (zie IV-n) en Anna Cornelia Theuns. Van de geboorte is aangifte gedaan [bron: Steenbergen akte 77]. Jacobus is overleden op 13-11-1917 in Breda, 75 jaar oud. Van het overlijden is aangifte gedaan [bron: Breda akte 504]. Jacobus:
(1) trouwde, 33 jaar oud, op 06-10-1875 in Makassa Celebest met **Emmonica Rosemunda Velberg**, 15 jaar oud. Emmonica is geboren op 03-05-1860 in Saleijer (Oost Indië).
(2) trouwde, 46 jaar oud, op 22-08-1888 in Hoeven [bron: akte 10] met **Cornelia van Kastel**, 30 jaar oud. Cornelia is geboren op 20-08-1858 in Hoeven, dochter van Willem van Kastel en Cornelia Voermans. Cornelia is overleden op 28-12-1935 in Maastricht, 77 jaar oud.

Kinderen van Jacobus en Emmonica:

1 Jacobus Marinus Mouwen [QuMa0043604], geboren op 22-07-1876 in Magelang. Jacobus is overleden in Poerworedio.
2 Hendrikus Mouwen [QuMa0043604], geboren op 08-04-1879 in Roosendaal. Van de geboorte is aangifte gedaan [bron: Roosendaal akte 62]. Hendrikus is overleden op 21-06-1879 in Roosendaal, 2 maanden oud.
3 Joseph Mouwen [QuMa0043604], geboren op 08-04-1879 in Roosendaal. Van de geboorte is aangifte gedaan [bron: Roosendaal akte 61]. Joseph is overleden op 27-04-1879 in Roosendaal, 19 dagen oud.
4 Margaretha Sakermenta Mouwen [QuMa0043604], geboren op 25-08-1880 in Poerworedio. Margaretha is overleden op 26-03-1882 in Ambarawa, 1 jaar oud.
5 Maria Francisca Mouwen [QuMa0043604], geboren op 09-09-1882 in Ambarawa. Maria is overleden op 09-09-1882 in Ambarawa, geen dag oud.
6 Anna Cornelia Mouwen [QuMa0043604], geboren op 21-01-1884 in Makassa Celebest. Anna is overleden op 29-06-1884 in Semerang, 5 maanden oud.

Kinderen van Jacobus en Cornelia:

7 Hendrikus Wilhelmus Mouwen [QuMa0043604], geboren op 06-12-1889 in Hoeven. Hendrikus is overleden op 20-01-1890 in Hoeven, 1 maand oud.
8 Cornelis Hendrikus Mouwen [QuMa0043604], geboren op 15-11-1890 in Hoeven. Volgt VI-de.
9 Anna Cornelia Mouwen [QuMa0043604], geboren op 21-01-1892 in Hoeven.
10 Wilhelmus Johannes Mouwen [QuMa0043604], geboren op 30-04-1893 in Hoeven. Wilhelmus is overleden op 14-06-1893 in Hoeven, 1 maand oud.
11 Elisabeth Mouwen [QuMa0043604], geboren op 02-02-1898 in Wouw. Volgt VI-df.
12 Wilhelmina Mouwen [QuMa0043604], geboren op 20-05-1899 in Roosendaal. Wilhelmina is overleden op 08-08-1899 in Roosendaal, 2 maanden oud.

V-ak Adrianus Mouwen [QuMa0043603] is geboren op 27-01-1847 in Steenbergen, zoon van Hendrik Mouwen [QuMa0043602] (zie IV-n) en Anna Cornelia Theuns. Van de geboorte is aangifte gedaan [bron: Steenbergen akte 129]. Adrianus is overleden op 05-02-1917 in Breda, 70 jaar oud. Van het overlijden is aangifte gedaan [bron: Breda akte 62]. Adrianus trouwde, 31 jaar oud, op 02-05-1878 in Bergen op Zoom [bron: akte 14] met **Wilhelmina Berende**, 31 jaar oud. Wilhelmina is geboren op 23-09-1846 in Geertruidenberg. Wilhelmina is overleden op 19-12-1917 in Breda, 71 jaar oud.

Kinderen van Adrianus en Wilhelmina:

1 Wilhelmina Cornelia Maria Mouwen [QuMa0043604], geboren op 29-12-1878 in Bergen op Zoom.
2 Maria Cornelia Mouwen [QuMa0043604], geboren op 23-11-1880 in Bergen op Zoom.
3 Hendrikus Cornelis Mouwen [QuMa0043604], geboren op 04-11-1882 in Breda. Hendrikus is overleden op 11-11-1882 in Breda, 7 dagen oud.
4 Cornelia Johanna Mouwen [QuMa0043604], geboren op 20-10-1884 in Breda.
5 Hendrikus Cornelis Mouwen [QuMa0043604], geboren op 02-11-1886 in Breda. Hendrikus is overleden op 20-08-1887 in Breda, 9 maanden oud.
6 Johanna Maria Mouwen [QuMa0043604], geboren op 14-01-1889 in Breda. Volgt VI-dg.

7 Magdalena Catharina Agatha Mouwen [QuMa0043604], geboren op 20-06-1892 in Breda. Volgt VI-dh.

V-al Jacoba Mouwen [QuMa0043603] is geboren op 14-04-1835 in Roosendaal, dochter van Pieter Mouwen [QuMa0043602] (zie IV-o) en Anna Cornelia van de Kasteelen [QuMa0158003]. Van de geboorte is aangifte gedaan [bron: akte 57]. Jacoba is overleden op 03-12-1902 in Etten-Leur, 67 jaar oud. Jacoba trouwde, 25 jaar oud, op 21-03-1861 in Etten-Leur [bron: akte 6] met **Antonij Luijten [QuMa0379404]**. Antonij is een zoon van Adrianus Luijten en Margareta Adams Schrauwen [QuMa0379403].

Kind van Jacoba en Antonij:

1 Pieter Luijten [QuMa0043604], geboren op 14-06-1868 in Etten-Leur. Volgt VI-di.

V-am Johanna Mouwen [QuMa0043603] is geboren op 22-03-1839 in Roosendaal, dochter van Pieter Mouwen [QuMa0043602] (zie IV-o) en Anna Cornelia van de Kasteelen [QuMa0158003]. Van de geboorte is aangifte gedaan [bron: akte 32]. Johanna is overleden op 14-05-1897 in Rucphen, 58 jaar oud. Van het overlijden is aangifte gedaan [bron: akte 41]. Johanna trouwde, 26 jaar oud, op 11-05-1865 in Etten-Leur [bron: akte 21] met **Jacobus van Oers**, 24 jaar oud. Jacobus is geboren op 15-01-1841 in Rucphen, zoon van Cornelis Cornelissen van Oers en Johanna Marijnissen van Zundert. Van de geboorte is aangifte gedaan [bron: akte 7]. Jacobus is overleden op 10-11-1921 in Rucphen, 80 jaar oud. Van het overlijden is aangifte gedaan [bron: akte 94]. Jacobus trouwde later op 17-11-1900 in Rijsbergen [bron: akte 13] met Elisabeth Verheijen (1860-1934).

Kinderen van Johanna en Jacobus:

1 Johanna van Oers [QuMa0043604], geboren op 16-02-1866 in Etten-Leur. Volgt VI-dj.
2 Anna Cornelia van Oers [QuMa0043604], geboren op 19-04-1868 in Etten-Leur.
3 Petronella van Oers [QuMa0043604], geboren op 12-01-1870 in Rucphen. Van de geboorte is aangifte gedaan [bron: akte 6].
4 Cornelis van Oers [QuMa0043604], geboren op 27-12-1871 in Rucphen. Cornelis is overleden op 21-01-1872 in Rucphen, 25 dagen oud.
5 Adriana Maria van Oers [QuMa0043604], geboren op 21-12-1872 in Rucphen. Van de geboorte is aangifte gedaan [bron: akte 129].
6 Cornelis van Oers [QuMa0043604], geboren op 02-02-1875 in Rucphen. Van de geboorte is aangifte gedaan [bron: akte 27]. Cornelis is overleden op 09-04-1932 in Etten-Leur, 57 jaar oud.
7 Franciscus van Oers [QuMa0043604], geboren op 05-10-1877 in Rucphen. Volgt VI-dk.
8 Petrus van Oers [QuMa0043604], geboren op 08-08-1879 in Rucphen. Volgt VI-dl.
9 Jacoba van Oers [QuMa0043604], geboren op 08-03-1883 in Rucphen. Van de geboorte is aangifte gedaan [bron: akte 27].

V-an Marinus Mouwen [QuMa0043603] is geboren op 16-01-1841 in Roosendaal, zoon van Pieter Mouwen [QuMa0043602] (zie IV-o) en Anna Cornelia van de Kasteelen [QuMa0158003]. Van de geboorte is aangifte gedaan [bron: akte 16]. Marinus is overleden op 11-06-1890 in Hoeven, 49 jaar oud. Van het overlijden is aangifte gedaan

[bron: Akte 24]. Marinus trouwde, 30 jaar oud, op 03-05-1871 in Etten-Leur [bron: akte 15] met **Johanna Snelders**, 23 jaar oud. Johanna is geboren op 25-06-1847 in Etten-Leur, dochter van Jan Snelders en Cornelia van den Bemt. Van de geboorte is aangifte gedaan [bron: akte 50]. Johanna is overleden op 16-02-1921 in Hoeven, 73 jaar oud. Van het overlijden is aangifte gedaan op 17-02-1921 [bron: akte 9].

Kinderen van Marinus en Johanna:

1 Cornelia Mouwen [QuMa0043604], geboren op 15-03-1872 in Oudenbosch. Volgt VI-dm.
2 Maria Mouwen [QuMa0043604], geboren op 02-11-1873 in Hoeven. Volgt VI-dn.
3 Jacoba Mouwen [QuMa0043604], geboren op 28-07-1875 in Hoeven. Volgt VI-do.
4 Antonia Mouwen [QuMa0043604], geboren op 02-07-1877 in Hoeven. Volgt VI-dp.
5 Petrus Mouwen [QuMa0043604], geboren op 06-09-1879 in Hoeven. Volgt VI-dq.
6 Johannes Mouwen [QuMa0043604], geboren op 22-02-1883 in Hoeven. Volgt VI-dr.
7 Marinus Mouwen [QuMa0043604], geboren op 02-09-1886 in Hoeven. Volgt VI-ds.

V-ao Adrianus Mouwen [QuMa0043603] is geboren op 29-04-1846 in Etten-Leur, zoon van Pieter Mouwen [QuMa0043602] (zie IV-o) en Anna Cornelia van de Kasteelen [QuMa0158003]. Van de geboorte is aangifte gedaan [bron: akte 58]. Adrianus is overleden op 14-12-1910 in Etten-Leur, 64 jaar oud. Adrianus trouwde, 30 jaar oud, op 20-11-1876 in Etten-Leur [bron: akte 36] met **Wllemijna Swanen**.

V-ap Jacobus Rens [QuMa0043603] is geboren op 27-11-1824 in Steenbergen, zoon van Thomas Rens [QuMa0166604] en Josina Mouwen [QuMa0043602] (zie IV-q). Jacobus is overleden op 25-04-1906 in Roosendaal, 81 jaar oud (oorzaak: myocardictus chronica). Jacobus trouwde, 30 jaar oud, op 15-02-1855 in Steenbergen [bron: akte 7] met **Jacoba Somers [QuMa0147004]**, 28 jaar oud. Jacoba is geboren op 06-09-1826 in Roosendaal, dochter van Johannes Jacobs Somers [QuMa0298203] en Anna Hendrickx van Meer [QuMa0147003]. Van de geboorte is aangifte gedaan [bron: akte 78]. Jacoba is overleden op 02-12-1901 in Steenbergen, 75 jaar oud.

Kinderen van Jacobus en Jacoba:

1 Lucia Rens [QuMa0043604], geboren op 07-06-1856 in Roosendaal. Volgt VI-dt.
2 Anna Cornelia Rens [QuMa0043604], geboren op 23-06-1857 in Wouw. Volgt VI-du.
3 Maria Elisabeth Rens [QuMa0043604], geboren op 26-10-1858 in Roosendaal & Nispen. Van de geboorte is aangifte gedaan [bron: akte 140]. Maria is overleden op 31-05-1860 in Steenbergen, 1 jaar oud.
4 Jan Rens [QuMa0043604], geboren op 12-02-1860 in Steenbergen. Jan is overleden op 23-07-1862 in Steenbergen, 2 jaar oud.
5 Elisabeth Rens [QuMa0043604], geboren op 17-03-1861 in Steenbergen. Elisabeth is overleden op 12-06-1861 in Steenbergen, 2 maanden oud.
6 Jan Rens [QuMa0043604], geboren op 06-03-1866 in Steenbergen. Volgt VI-dv.

V-aq Jacoba Rens [QuMa0043603] is geboren op 16-03-1826 in Steenbergen, dochter van Thomas Rens [QuMa0166604] en Josina Mouwen [QuMa0043602] (zie IV-q). Van

de geboorte is aangifte gedaan [bron: akte 37]. Jacoba is overleden op 08-12-1887 in Roosendaal & Nispen, 61 jaar oud. Van het overlijden is aangifte gedaan [bron: akte 246]. Jacoba:
(1) trouwde, 19 jaar oud, op 16-01-1846 in Steenbergen met **Johannes van Meer [Quma0064404]**, 25 jaar oud. Johannes is geboren op 18-03-1820 in Steenbergen, zoon van Pieter van Meer [Quma0064403] en Joanna van Loenhout [QuMa0171204]. Johannes is overleden op 15-11-1853 in Woerden, 33 jaar oud. Van het overlijden is aangifte gedaan [bron: akte 124].
(2) trouwde, 48 jaar oud, op 02-10-1874 in Steenbergen met **Martien van den Bos**, 59 of 60 jaar oud. Martien is geboren in 1814 in Fijnaart en Heijningen, zoon van Johannis van den Bos en Anna Bos. Martien is overleden op 12-03-1901 in Dinteloord, 86 of 87 jaar oud. Van het overlijden is aangifte gedaan [bron: akte 12].

Kinderen van Jacoba en Johannes:

1 Petrus van Meer [QuMa0043604], geboren op 02-08-1846 in Dinteloord. Volgt VI-dw.
2 Elizabet van Meer [QuMa0043604], geboren op 17-06-1850 in Steenbergen. Volgt VI-dx.

V-ar Maria Elisabeth Rens [QuMa0043603] is geboren op 17-01-1828 in Steenbergen, dochter van Thomas Rens [QuMa0166604] en Josina Mouwen [QuMa0043602] (zie IV-q). Maria is overleden op 20-02-1884 in Sint Philipsland, 56 jaar oud. Van het overlijden is aangifte gedaan [bron: akte 4]. Maria trouwde, 25 jaar oud, op 30-12-1853 in Steenbergen met **Pieter Augustinus van Pruijvelde**, 28 of 29 jaar oud. Pieter is geboren in 1824 in Clinge, zoon van Franciscus van Pruijvelde en Livina Beek. Pieter is overleden op 17-12-1906 in Sint Philipsland, 81 of 82 jaar oud.

Kind van Maria en Pieter:

1 Philippina van Pruijvelde [QuMa0043604], geboren op 12-04-1855 in Steenbergen.

V-as Marijn Rens [QuMa0043603] is geboren op 25-07-1829 in Steenbergen, zoon van Thomas Rens [QuMa0166604] en Josina Mouwen [QuMa0043602] (zie IV-q). Marijn is overleden op 22-10-1907 in Steenbergen, 78 jaar oud. Marijn:
(1) trouwde, 29 jaar oud, op 05-05-1859 in Nieuw-Vossemeer met **Johanna Vriens**, 25 jaar oud. Johanna is geboren op 15-04-1834 in Nieuw-Vossemeer, dochter van Cornelis Vriens en Catharina Slokkers. Johanna is overleden op 22-07-1862 in Nieuw-Vossemeer, 28 jaar oud.
(2) trouwde, 34 jaar oud, op 22-04-1864 in Steenbergen [bron: akte 12] met **Petronilla Tunders [QuMa0032403]**, 36 jaar oud. Petronilla is geboren op 07-09-1827 in Steenbergen, dochter van Marijn Tunders en Elisabeth de Klerk [QuMa0032402]. Van de geboorte is aangifte gedaan [bron: akte 74]. Petronilla is overleden op 17-11-1906 in Steenbergen, 79 jaar oud. Van het overlijden is aangifte gedaan [bron: akte 152].

Kinderen van Marijn en Petronilla:

1 Elisabeth Maria Rens [QuMa0032404], geboren op 30-06-1865 in Steenbergen. Volgt VI-dy.
2 Josina Lucia Rens [QuMa0032404], geboren op 29-09-1866 in Steenbergen. Josina is overleden op 01-12-1866 in Steenbergen, 2 maanden oud.

V-at Stephanus Rens [QuMa0043603] is geboren op 18-04-1834 in Steenbergen, zoon van Thomas Rens [QuMa0166604] en Josina Mouwen [QuMa0043602] (zie IV-q). Stephanus is overleden op 29-05-1915 in Steenbergen, 81 jaar oud. Van het overlijden is aangifte gedaan [bron: akte 84]. Stephanus trouwde, 32 jaar oud, op 01-06-1866 in Steenbergen [bron: akte 33] met **Anna Cornelia Eestermans [QuMa0141005]**, 33 jaar oud. Anna is geboren op 11-10-1832 in Steenbergen, dochter van Petrus Eestermans [QuMa0141004] en Helena de Keijser. Anna is overleden op 29-10-1908 in Steenbergen, 76 jaar oud.

Kinderen van Stephanus en Anna:

1 Johannes Cornelis Rens [QuMa0043604], geboren op 07-04-1859 in Zundert. Johannes is overleden op 05-01-1913 in Oud en Nieuw Gastel, 53 jaar oud. Van het overlijden is aangifte gedaan [bron: akte 4].
2 Helena Johanna Rens [QuMa0043604], geboren op 13-08-1867 in Steenbergen. Volgt VI-dz.
3 Maria Johanna Rens [QuMa0043604], geboren op 19-01-1869 in Steenbergen. Van de geboorte is aangifte gedaan [bron: akte 12]. Maria is overleden op 30-06-1911, 42 jaar oud.
4 Josina Rens [QuMa0043604], geboren op 01-01-1871 in Steenbergen. Volgt VI-ea.
5 Adriana Rens [QuMa0043604], geboren op 01-09-1874 in Steenbergen. Van de geboorte is aangifte gedaan [bron: akte 147].

V-au Anna Cornelia Rens [QuMa0043603] is geboren op 12-08-1836 in Steenbergen, dochter van Thomas Rens [QuMa0166604] en Josina Mouwen [QuMa0043602] (zie IV-q). Anna is overleden op 16-12-1915 in Steenbergen, 79 jaar oud. Van het overlijden is aangifte gedaan [bron: akte 1985]. Anna trouwde, 33 jaar oud, op 01-10-1869 in Steenbergen [bron: akte 38] met **Marinus de Bruijn [QuMa0029502]**, 45 jaar oud. Marinus is geboren op 05-01-1824 in Steenbergen, zoon van Petrus Marijnissen de Bruijn [QuMa0029501] en Wilhelma Willems Verbeeck [QuMa0036802]. Marinus is overleden op 11-02-1897 in Steenbergen, 73 jaar oud. Van het overlijden is aangifte gedaan [bron: akte 23]. Marinus is weduwnaar van Elisabeth Augustijn [Quma0062203] (1807-1869), met wie hij trouwde op 09-01-1846 in Steenbergen.

Kind van Anna uit onbekende relatie:

1 Hendrik Rens [QuMa0043604], geboren op 20-06-1864 in Steenbergen. Volgt VI-eb.

Kinderen van Anna en Marinus:

2 Petrus de Bruijn [QuMa0029503], geboren op 01-09-1870 in Steenbergen. Van de geboorte is aangifte gedaan [bron: akte 1394].
3 Josina (Sieke) de Bruin [QuMa0029503], geboren op 19-03-1872 in Steenbergen. Volgt VI-ec.
4 Wilhelmina de Bruijn [QuMa0029503], geboren op 12-05-1873 in Steenbergen. Volgt VI-ed.
5 Adriana de Bruijn [QuMa0029503], geboren op 15-04-1875 in Steenbergen. Volgt VI-ee.

6 Anna Maria de Bruijn [QuMa0029503], geboren op 26-07-1876 in Steenbergen. Volgt VI-ef.

V-av Adrianus Rens [QuMa0043603] is geboren op 28-02-1839 in Steenbergen, zoon van Thomas Rens [QuMa0166604] en Josina Mouwen [QuMa0043602] (zie IV-q). Van de geboorte is aangifte gedaan [bron: akte 100]. Adrianus is overleden op 03-12-1916 in Steenbergen, 77 jaar oud. Adrianus trouwde, 31 jaar oud, op 22-07-1870 in Steenbergen [bron: akte 33] met **Adriana Pietersen**, 30 jaar oud. Adriana is geboren op 12-03-1840 in Steenbergen, dochter van Adrianus Pietersen en Maria van Gurp. Adriana is overleden op 16-06-1903 in Steenbergen, 63 jaar oud.

V-aw Jacoba van den Branden [QuMa0043603] is geboren op 03-10-1828 in Steenbergen, dochter van Stephanus Franssen (Stefan) van den Brand en Anna Maria Mouwen [QuMa0043602] (zie IV-r). Van de geboorte is aangifte gedaan [bron: akte 133]. Jacoba is overleden op 31-10-1903 in Steenbergen, 75 jaar oud. Jacoba trouwde, 24 jaar oud, op 13-05-1853 in Steenbergen met **Pieter Geers [Quma0062004]**, 26 jaar oud. Pieter is geboren op 08-09-1826 in Steenbergen, zoon van Dominicus Peeters Geers [QuMa0269006] en Anna Maria van Zomeren [Quma0062003]. Pieter is overleden op 27-11-1884 in Steenbergen, 58 jaar oud. Van het overlijden is aangifte gedaan [bron: akte 173].

Kinderen van Jacoba en Pieter:

1 Doodgeboren Dochter Geers [QuMa0043604], levenloos geboren dochter, geboren op 25-02-1854 in Steenbergen.
2 Stefaan Geers [QuMa0043604], geboren op 26-03-1855 in Steenbergen. Van de geboorte is aangifte gedaan [bron: akte 40]. Stefaan is overleden op 24-12-1929 in Steenbergen, 74 jaar oud.
3 Anna Maria Geers [QuMa0043604], geboren op 19-06-1857 in Steenbergen. Volgt VI-eg.
4 Anna Catharina Geers [QuMa0043604], geboren op 29-07-1859 in Steenbergen. Volgt VI-eh.
5 Dominicus Johannes Geers [QuMa0043604], geboren op 26-09-1862 in Steenbergen. Van de geboorte is aangifte gedaan [bron: akte 142]. Dominicus is overleden op 23-12-1916 in Vught, 54 jaar oud. Van het overlijden is aangifte gedaan [bron: akte 4].
6 Franciscus Geers [QuMa0043604], geboren op 13-04-1865 in Steenbergen. Volgt VI-ei.
7 Adriana Cornelia Geers [QuMa0043604], geboren op 28-04-1868 in Steenbergen. Van de geboorte is aangifte gedaan [bron: akte 55]. Adriana is overleden op 25-01-1869 in Steenbergen, 8 maanden oud.
8 Adrianus Geers [QuMa0043604], geboren op 11-03-1870 in Steenbergen. Volgt VI-ej.

V-ax Franciscus (Frans) van den Branden [QuMa0043603] is geboren op 14-05-1830 in Steenbergen, zoon van Stephanus Franssen (Stefan) van den Brand en Anna Maria Mouwen [QuMa0043602] (zie IV-r). Van de geboorte is aangifte gedaan [bron: akte 76]. Frans is overleden op 02-01-1913 in Steenbergen, 82 jaar oud. Frans trouwde, 46 jaar oud, op 16-04-1877 in Steenbergen [bron: akte 11] met **Elisabeth Luijkx [QuMa0125804]**, 32 jaar oud. Elisabeth is geboren op 03-04-1845 in Halsteren, dochter van Wilhelmus Cornelissen Luijckx [QuMa0136004] en Antonia Jansen Jansen

[QuMa0125803]. Elisabeth is overleden op 15-06-1921 in Steenbergen, 76 jaar oud. Van het overlijden is aangifte gedaan [bron: akte 62].

Kinderen van Frans en Elisabeth:

1 Willem van den Branden [QuMa0043604], geboren op 01-06-1878 in Steenbergen. Volgt VI-ek.
2 Stephaan van den Branden [QuMa0043604], geboren op 18-09-1879 in Steenbergen. Volgt VI-el.
3 Anna Maria van den Branden [QuMa0043604], geboren op 06-07-1881 in Steenbergen. Volgt VI-em.
4 Antonia van den Branden [QuMa0043604], geboren op 25-09-1882 in Steenbergen. Volgt VI-en.
5 Doodgeboren Zoon van den Branden [QuMa0043604], levenloos geboren zoon, geboren op 05-02-1884 in Steenbergen. Van het overlijden is aangifte gedaan [bron: akte 16].
6 Joanna Maria van den Branden [QuMa0043604], geboren op 19-12-1886 in Steenbergen. Volgt VI-eo.

V-ay Anna Catharina van den Branden [QuMa0043603] is geboren op 22-06-1832 in Steenbergen, dochter van Stephanus Franssen (Stefan) van den Brand en Anna Maria Mouwen [QuMa0043602] (zie IV-r). Van de geboorte is aangifte gedaan [bron: akte 72]. Anna is overleden op 26-02-1907 in Steenbergen, 74 jaar oud. Anna trouwde, 45 jaar oud, op 23-06-1877 in Steenbergen met **Christiaan Schuurbiers [Quma0061403]**, 33 jaar oud. Christiaan is geboren op 06-02-1844 in Wouw, zoon van Joannes Schuurbiers [Quma0258405] en Anna Cornelia Marinus Raaijmakers [Quma0061402]. Christiaan is overleden op 17-08-1927 in Steenbergen, 83 jaar oud. Christiaan trouwde later op 13-11-1908 in Steenbergen met Adriana Baselier [QuMa0029504] (1871-1939).

V-az Adriana Theodora van den Branden [QuMa0043603] is geboren op 13-01-1836 in Steenbergen, dochter van Stephanus Franssen (Stefan) van den Brand en Anna Maria Mouwen [QuMa0043602] (zie IV-r). Van de geboorte is aangifte gedaan [bron: akte 10]. Adriana is overleden op 19-01-1911 in Steenbergen, 75 jaar oud. Adriana trouwde, 25 jaar oud, op 10-05-1861 in Steenbergen [bron: akte 17] met **Adriaan Veraart [Quma0060403]**, 24 jaar oud. Adriaan is geboren op 18-02-1837 in Steenbergen, zoon van Leendert Veraart [QuMa0171904] en Cornelia de Jong [Quma0060402]. Van de geboorte is aangifte gedaan [bron: akte 35]. Adriaan is overleden op 13-04-1905 in Steenbergen, 68 jaar oud.

Kinderen van Adriana en Adriaan:

1 Anna Maria Cornelia Veraart [QuMa0043604], geboren op 03-11-1861 in Steenbergen. Van de geboorte is aangifte gedaan [bron: akte 175].
2 Anna Cornelia Veraart [QuMa0043604], geboren op 06-06-1863 in Steenbergen. Volgt VI-ep.
3 Doodgeboren Dochter Veraart [QuMa0043604], levenloos geboren dochter, geboren op 16-03-1865 in Steenbergen.
4 Leendert Veraart [QuMa0043604], geboren op 29-03-1866 in Steenbergen. Van de geboorte is aangifte gedaan [bron: akte 65].
5 Stefaan Veraart [QuMa0043604], geboren op 30-10-1869 in Steenbergen. Volgt VI-eq.
6 Pieter Veraart [QuMa0043604], geboren op 30-04-1872 in Steenbergen. Volgt VI-er.

7 Marijn Veraart [QuMa0043604], geboren op 06-11-1874 in Steenbergen. Van de geboorte is aangifte gedaan [bron: akte 201].
8 Kornelis Veraart [QuMa0043604], geboren op 03-05-1877 in Steenbergen. Van de geboorte is aangifte gedaan [bron: akte 78]. Kornelis is overleden op 30-03-1879 in Steenbergen, 1 jaar oud.

V-ba Maria Cornelia van den Branden [QuMa0043603] is geboren op 12-03-1838 in Steenbergen, dochter van Stephanus Franssen (Stefan) van den Brand en Anna Maria Mouwen [QuMa0043602] (zie IV-r). Van de geboorte is aangifte gedaan [bron: akte 47]. Maria is overleden op 21-04-1900 in Vught, 62 jaar oud. Maria trouwde, 38 jaar oud, op 02-06-1876 in Steenbergen [bron: akte 19] met **Jan Cornelis Oerlemans [QuMa0167206]**, 37 jaar oud. Jan is geboren op 27-05-1839 in Steenbergen, zoon van Petrus (Pieter) Oerlemans [QuMa0167205] en Anna Catharina van Poppelen. Van de geboorte is aangifte gedaan [bron: akte 77]. Jan is overleden op 21-12-1904 in Steenbergen, 65 jaar oud.
Beroep:
metselaar

Kinderen van Maria en Jan:

1 Stephaan Oerlemans [QuMa0043604], geboren op 17-11-1876 in Steenbergen. Van de geboorte is aangifte gedaan [bron: Akte 224].
2 Pieter Oerlemans [QuMa0043604], geboren op 23-04-1878 in Steenbergen. Van de geboorte is aangifte gedaan [bron: akte 75]. Pieter is overleden op 01-05-1878 in Steenbergen, 8 dagen oud.

V-bb Marijn van den Branden [QuMa0043603] is geboren op 16-03-1842 in Steenbergen, zoon van Stephanus Franssen (Stefan) van den Brand en Anna Maria Mouwen [QuMa0043602] (zie IV-r). Van de geboorte is aangifte gedaan [bron: akte 53]. Marijn is overleden op 29-07-1902 in Steenbergen, 60 jaar oud. Marijn trouwde, 32 jaar oud, op 29-04-1874 in Dinteloord [bron: akte 7] met **Petronella Hellemons [QuMa0275606]**, 31 jaar oud. Petronella is geboren op 13-07-1842 in Oud en Nieuw Gastel, dochter van Willem Hellemons [QuMa0275605] en Cornelia de Jong. Petronella is overleden op 19-12-1914 in Steenbergen, 72 jaar oud.

Kinderen van Marijn en Petronella:

1 Doodgeboren Zoon van den Branden [QuMa0043604], levenloos geboren zoon, geboren op 17-11-1874 in Steenbergen.
2 Stephaan van den Branden [QuMa0043604], geboren op 12-03-1876 in Steenbergen. Volgt VI-es.
3 Cornelia van den Branden [QuMa0043604], geboren op 11-06-1877 in Steenbergen. Volgt VI-et.
4 Anna Maria van de Branden [QuMa0043604], geboren op 22-06-1882 in Steenbergen. Volgt VI-eu.

V-bc Johannes Luijten [QuMa0043603] is geboren op 03-10-1840 in Roosendaal & Nispen, zoon van Nicolaas Luijten [QuMa0043602] (zie IV-s) en Maria van Tiggelen [QuMa0134204]. Johannes is overleden op 29-11-1924 in Roosendaal, 84 jaar oud. Johannes:

(1) trouwde, 36 jaar oud, op 23-08-1877 in Wouw met **Petronella Molenaars [Quma0064605]**, 28 jaar oud. Petronella is geboren op 03-06-1849 in Wouw, dochter van Martinus Molenaars [QuMa0486605] en Maria Konings [Quma0064604]. Petronella is overleden op 12-11-1902 in Roosendaal, 53 jaar oud.
(2) trouwde, 67 jaar oud, op 18-02-1908 in Roosendaal [bron: akte 14] met **Anna Maria Jansen [QuMa0032203]**, 61 jaar oud. Anna is geboren op 08-01-1847 in Steenbergen, dochter van Abraham Jansen en Maria van Elsakkers [QuMa0032202]. Van de geboorte is aangifte gedaan [bron: akte 5]. Anna is overleden op 12-08-1933 in Roosendaal, 86 jaar oud.

V-bd Francijna Luijten [QuMa0043603] is geboren op 12-05-1846 in Roosendaal & Nispen, dochter van Nicolaas Luijten [QuMa0043602] (zie IV-s) en Maria van Tiggelen [QuMa0134204]. Francijna is overleden op 23-05-1929 in Heerle, 83 jaar oud. Francijna trouwde, 22 jaar oud, op 25-11-1868 in Roosendaal [bron: akte 61] met **Petrus van Luijk [QuMa0044202]**, 34 jaar oud. Petrus is geboren op 12-08-1834 in Roosendaal & Nispen, zoon van Laurentius Gommers van Luijk en Adriana Joannes van Dorst [QuMa0044201]. Van de geboorte is aangifte gedaan [bron: akte 94]. Petrus is overleden op 03-03-1902 in Wouw, 67 jaar oud. Van het overlijden is aangifte gedaan [bron: akte 13].

Kinderen van Francijna en Petrus:

1 Laurentius van Luijk [QuMa0043603], geboren op 11-12-1869 in Wouw. Van de geboorte is aangifte gedaan [bron: akte 92]. Laurentius is overleden op 17-01-1870 in Wouw, 1 maand oud. Van het overlijden is aangifte gedaan [bron: akte 4].
2 Adriana Maria van Luijk [QuMa0043603], geboren op 05-10-1871 in Wouw. Volgt VI-ev.
3 Petrus Johannes van Luijk [QuMa0043603], geboren op 21-10-1872 in Wouw. Van de geboorte is aangifte gedaan [bron: akte 66]. Petrus is overleden op 27-02-1879 in Wouw, 6 jaar oud. Van het overlijden is aangifte gedaan [bron: akte 14].
4 Hendrina van Luijk [QuMa0043603], geboren op 02-05-1874 in Wouw. Volgt VI-ew.
5 Cornelis van Luijk [QuMa0043603], geboren op 13-12-1876 in Wouw. Van de geboorte is aangifte gedaan [bron: akte 106]. Cornelis is overleden op 12-01-1877 in Wouw, 30 dagen oud. Van het overlijden is aangifte gedaan [bron: Akte 2].
6 Johanna van Luijk [QuMa0043603], geboren op 28-01-1878 in Wouw. Volgt VI-ex.
7 Petrus Johannes van Luijk [QuMa0043603], geboren op 02-11-1880 in Wouw. Volgt VI-ey.
8 Martinus van Luijk [QuMa0043603], geboren op 16-02-1883 in Wouw. Van de geboorte is aangifte gedaan [bron: akte 16]. Martinus is overleden op 17-04-1883 in Wouw, 2 maanden oud. Van het overlijden is aangifte gedaan [bron: akte 19].
9 Adrianus van Luijk [QuMa0043603], geboren op 17-07-1885 in Wouw. Van de geboorte is aangifte gedaan [bron: akte 63].

V-be Franciscus Mouwen [QuMa0021802] is geboren op 14-07-1834 in Roosendaal, zoon van Marinus Janssen (Marijn) Mouwen [QuMa0021801] (zie IV-u) en Adriana Berkmans. Van de geboorte is aangifte gedaan [bron: akte 88]. Franciscus is overleden op 20-05-1899 in Breda, 64 jaar oud. Franciscus trouwde, 31 jaar oud, op 06-09-1865 in Breda met **Theresia Ros**, 28 jaar oud. Theresia is geboren op 14-11-1836 in Roosendaal.

Kind van Franciscus en Theresia:

1 Pieternella Clara Mouwen [QuMa0021803], geboren op 12-12-1857 in Princenhage. Volgt VI-ez.

V-bf Johannes Buijens [QuMa0010801] is geboren op 07-02-1847 in Wouw, zoon van Cornelis Buijens [QuMa0010800] en Maria Johanna Mouwen [QuMa0010900] (zie IV-x). Van de geboorte is aangifte gedaan op 07-02-1847 [bron: Registers van geboorten Wouw 1847, akte 12]. Johannes is overleden op 24-04-1917 in Wouw, 70 jaar oud. Hij is begraven op 25-04-1917 in Heerle. Johannes trouwde, 29 jaar oud, op 22-11-1876 in Wouw met **Adriana Cools [Quma0083204]**, 24 jaar oud. Adriana is geboren op 11-09-1852 in Wouw, dochter van Wouter Cools [Quma0083203] en Elizabeth Franken [QuMa0134204]. Van de geboorte is aangifte gedaan [bron: akte 46]. Adriana is overleden op 21-04-1921 in Wouw, 68 jaar oud. Van het overlijden is aangifte gedaan [bron: Akte 25]. Zij is begraven op 23-04-1921 in Heerle.

Kinderen van Johannes en Adriana:

1 Adriana Elizabeth Buijens [QuMa0010802], geboren op 25-10-1877 in Wouw. Volgt VI-fa.
2 Cornelis Buijens [QuMa0010802], geboren op 08-06-1879 in Wouw. Volgt VI-fb.
3 Dimphna Buijens [QuMa0010802], geboren op 19-06-1882 in Wouw. Volgt VI-fc.
4 Maria Johanna Buijens [QuMa0010802], geboren op 02-01-1885 in Wouw. Volgt VI-fd.
5 Leonardus Buijens [QuMa0010802], geboren op 09-02-1887 in Wouw. Volgt VI-fe.
6 Adrianus Buijens [QuMa0010802], geboren op 28-09-1889 in Wouw. Volgt VI-ff.
7 Cornelia Buijens [QuMa0010802], geboren op 29-11-1891 in Wouw. Volgt VI-fg.

V-bg Maria Cornelia Buijens [QuMa0010801] is geboren op 12-03-1850 in Wouw, dochter van Cornelis Buijens [QuMa0010800] en Maria Johanna Mouwen [QuMa0010900] (zie IV-x). Van de geboorte is aangifte gedaan op 12-03-1850 [bron: akte 15]. Maria is overleden op 01-02-1896 in Halsteren, 45 jaar oud. Maria trouwde, 25 jaar oud, op 01-02-1876 in Wouw met **Laurentius Rampaert**, 38 jaar oud. Laurentius is geboren op 15-10-1837 in Halsteren, zoon van Gerardus Laurens Rampaert [QuMa0122704] en Adriana van den Broek. Van de geboorte is aangifte gedaan [bron: akte 49]. Laurentius is overleden op 24-02-1918 in Halsteren, 80 jaar oud. Laurentius is weduwnaar van Adriana Maas [QuMa0173605] (1834-1873), met wie hij trouwde op 05-07-1871 in Halsteren [bron: akte 12].

Kinderen van Maria en Laurentius:

1 Catharina Maria Johanna Rampaart [QuMa0010802], geboren op 11-12-1876 in Halsteren. Volgt VI-fh.
2 Gerardus Johannes Rampaert [QuMa0010802], geboren op 05-01-1878 in Halsteren. Volgt VI-fi.
3 Pieternella Jacoba Rampaart [QuMa0010802], geboren op 28-05-1879 in Halsteren. Van de geboorte is aangifte gedaan [bron: akte 41]. Pieternella is overleden op 07-08-1886 in Halsteren, 7 jaar oud.
4 Adriaan Cornelis Rampart [QuMa0010802], geboren op 25-06-1881 in Halsteren. Volgt VI-fj.

5 Cornelis Jacobus Rampaart [QuMa0010802], geboren op 08-01-1885 in Halsteren. Volgt VI-fk.
6 Doodgeboren Zoon Rampaert [QuMa0010802], levenloos geboren zoon, geboren op 22-01-1888 in Halsteren.
7 Petrus Jacobus Rampaert [QuMa0010802], geboren op 11-07-1891 in Halsteren. Van de geboorte is aangifte gedaan [bron: akte 44]. Petrus is overleden op 19-01-1894 in Halsteren, 2 jaar oud.

V-bh Adriaan Buijens [QuMa0005400] is geboren op 01-09-1857 in Wouw, zoon van Cornelis Buijens [QuMa0010800] en Maria Johanna Mouwen [QuMa0010900] (zie IV-x). Van de geboorte is aangifte gedaan op 01-09-1857 [bron: Registers van geboorten Wouw 1857, akte 47]. Adriaan is overleden op 06-11-1915 in Bergen op Zoom, 58 jaar oud [bron: Bevolgingsregister Bergen op Zoom Deel: 3-B2, folio 94]. Hij is begraven op 09-11-1915 in Heerle.
Notitie bij Adriaan: *Wie kan ons helpen bij het vinden van nadere gegevens van deze stamouder??*
U kunt deze gegevens sturen naar: info@StichtingQuMa.nl
Bij voorbaat bedankt voor uw tijd om ons te helpen deze website te verbeteren.
Onze interesse gaat zeker uit naar actuele gegevens die nog niet gepubliceerd mogen worden!!
Deze gegevens worden alleen aan ons bestand toegevoegd, maar worden niet zonder toestemming gepubliceerd.!

Beroepen:
herbergier
koopman
opzichter
reiziger

Adriaan trouwde, 24 jaar oud, op 02-05-1882 in Wouw [bron: akte 9] met **Johanna Cornelia Mangelaars [QuMa0005500]**, 26 jaar oud. Johanna is geboren op 31-08-1855 in Roosendaal, dochter van Cornelis Mangelaars [QuMa0011000] en Elisabeth Lodewijks [QuMa0011100]. Van de geboorte is aangifte gedaan [bron: akte 110]. Johanna is overleden op 01-09-1943 in Rilland-Bath, 88 jaar oud.

Kinderen van Adriaan en Johanna:

1 Cornelis Buijens [QuMa0005401], geboren op 16-07-1883 in Wouw. Volgt VI-fl.
2 Elizabeth Huberdina Buijens [QuMa0002700], geboren op 27-09-1884 in Heerle. Volgt VI-fm.
3 Adrianus Cornelis Buijens [QuMa0005401], geboren op 12-10-1885 in Wouw. Van de geboorte is aangifte gedaan op 12-10-1885 [bron: register van geboorten Wouw 1885, akte 89].
4 Maria Johanna Adriana Buijens [QuMa0005401], geboren op 15-06-1887 in Wouw. Volgt VI-fn.
5 Laurens Willem Buijens [QuMa0005401], geboren op 16-07-1888 in Bergen op Zoom. Volgt VI-fo.
6 Maria Cornelia Buijens [QuMa0005401], geboren op 20-08-1889 in Bergen op Zoom. Volgt VI-fp.
7 Catharina Johanna Maria Buijens [QuMa0005401], geboren op 12-11-1890 in Bergen op Zoom. Volgt VI-fq.
8 Cornelia Johanna Buijens [QuMa0005401], geboren op 16-04-1892 in Bergen op Zoom. Volgt VI-fr.

V-bi Cornelis Buijens [QuMa0010801] is geboren op 22-02-1860 in Wouw, zoon van Cornelis Buijens [QuMa0010800] en Maria Johanna Mouwen [QuMa0010900] (zie IV-x). Van de geboorte is aangifte gedaan [bron: akte 9]. Cornelis is overleden op 18-06-1916 in Wouw, 56 jaar oud. Van het overlijden is aangifte gedaan op 22-02-1860 [bron: Registers van geboorten Wouw 1860, akte 9]. Cornelis:
(1) trouwde, 32 jaar oud, op 21-04-1892 in Wouw [bron: akte 5] met **Petronella Mariën [QuMa0158005]**, 29 jaar oud. Petronella is geboren op 05-10-1862 in Wouw, dochter van Adriaan Mariën en Anna Maria van de Watering [QuMa0158004]. Petronella is overleden op 04-08-1897 in Wouw, 34 jaar oud.
(2) trouwde, 39 jaar oud, op 01-05-1899 in Roosendaal met **Adriana Cornelia Bartelen [Quma0076605]**, 28 jaar oud. Adriana is geboren op 17-07-1870 in Bergen op Zoom, dochter van Petrus Arnoldus Bartelen [Quma0076604] en Adriana de Crom [QuMa0271806]. Adriana is overleden op 11-04-1931 in Halsteren, 60 jaar oud. Adriana trouwde later op 02-11-1917 in Wouw met Petrus Mariën [QuMa0158005] (1853-1932).

Kinderen van Cornelis en Petronella:

1 Johanna Maria Buijens [QuMa0010802], geboren op 21-03-1894 in Wouw. Johanna is overleden op 25-07-1896 in Wouw, 2 jaar oud.
2 Fridus Buijens [QuMa0010802], geboren op 05-06-1897 in Wouw. Fridus is overleden op 30-08-1897 in Bergen op Zoom, 2 maanden oud. Van het overlijden is aangifte gedaan [bron: akte 200].

Kinderen van Cornelis en Adriana:

3 Adrianus Buijens [QuMa0010802], geboren op 17-05-1901 in Wouw. Adrianus is overleden op 11-05-1917 in Wouw, 15 jaar oud. Van het overlijden is aangifte gedaan [bron: akte 34].
4 Maria Adriana Buijens [QuMa0010802], geboren op 17-05-1901 in Wouw. Maria is overleden op 28-07-1901 in Wouw, 2 maanden oud.
5 Petrus Cornelis Buijens [QuMa0010802], geboren op 01-09-1906 in Wouw. Petrus is overleden op 02-03-1907 in Wouw, 6 maanden oud.

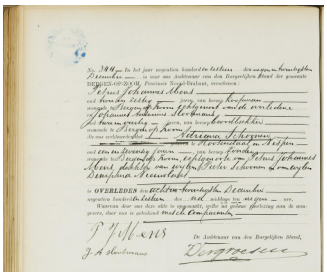

2 06120402

VI-a Adriana Schoonen [Quma0061204] (afb. 2) is geboren op 04-05-1845 in Roosendaal, dochter van Petrus Schoonen [Quma0061203] (zie V-a) en Dimphina Nieuwlaat [QuMa0176604]. Adriana is overleden op 28-12-1916 in Bergen op Zoom, 71 jaar oud. Van het overlijden is aangifte gedaan op 29-12-1916 [bron: akte 344]. Adriana trouwde, 42 jaar oud, op 03-11-1887 in Bergen op Zoom met **Petrus Johannes Mens [QuMa0136206]**, 33 jaar oud. Petrus is geboren op 17-03-1854 in Halsteren, zoon van Wouter Mens en Johanna Cornelia van Ginderen [QuMa0136205]. Van de geboorte is aangifte gedaan [bron: akte 11]. Petrus is overleden op 12-10-1940 in Bergen op Zoom, 86 jaar oud. Petrus trouwde later op 03-06-1918 in Bergen op Zoom [bron: akte 63] met Adriana Maria Schillemans [QuMa0034403] (1868-1951).

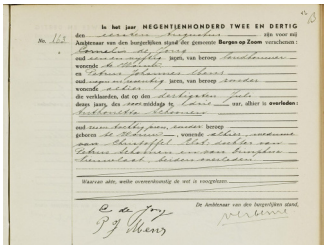

3 06120403

VI-b Antonetta Schoonen [Quma0061204] (afb. 3) is geboren op 14-06-1846 in Wouw, dochter van Petrus Schoonen [Quma0061203] (zie V-a) en Dimphina Nieuwlaat [QuMa0176604]. Antonetta is overleden op 30-07-1932 in Bergen op Zoom, 86 jaar oud. Van het overlijden is aangifte gedaan op 01-08-1932 [bron: akte 163]. Antonetta trouwde, 35 jaar oud, op 06-07-1881 in Wouw met **Christoffel Elst [Quma0128906]**, 34 jaar oud. Christoffel is geboren op 10-06-1847 in Wouw, zoon van Cornelis Elst [QuMa0282006] en Adriana Cornelia Mangelaers [QuMa0128905]. Christoffel is overleden op 20-04-1929 in Wouw, 81 jaar oud.

VI-c Johannes Schoonen [Quma0061204] is geboren op 11-02-1852 in Zierikzee, zoon van Anthonij Schoonen [Quma0061203] (zie V-b) en Maria de Waal. Johannes is overleden op 05-08-1919 in Zierikzee, 67 jaar oud. Johannes:
(1) trouwde, 23 jaar oud, op 30-04-1875 in Zierikzee met **Levina Hermina Verloo**, 23 of 24 jaar oud. Levina is geboren in 1851 in Zonnemaire. Levina is overleden op 03-06-1879 in Zierikzee, 27 of 28 jaar oud.
(2) trouwde, 30 jaar oud, op 20-09-1882 in Zierikzee met **Lena Ringelberg**, 26 jaar oud. Lena is geboren op 13-07-1856 in Zierikzee. Lena is overleden op 05-05-1941 in Zierikzee, 84 jaar oud.

Kinderen van Johannes en Levina:

1 Antonius Schoonen [Quma0061205], geboren op 23-05-1875 in Zierikzee. Volgt VII-a.
2 Maatje Maria Schoonen [Quma0061205], geboren in 1878 in Zierikzee. Volgt VII-b.

Kinderen van Johannes en Lena:

3 Petrus Schoonen [Quma0061205], geboren op 06-02-1884 in Zierikzee. Volgt VII-c.
4 Johanna Adriana Maria Schoonen [Quma0061205], geboren op 09-06-1887 in Zierikzee. Volgt VII-d.
5 Franciscus Schoonen [Quma0061205], geboren op 24-11-1889 in Zierikzee. Franciscus is overleden op 05-12-1889 in Zierikzee, 11 dagen oud.
6 Franciscus Schoonen [Quma0061205], geboren op 12-07-1892 in Zierikzee. Volgt VII-e.
7 Johannes Leonardus Schoonen [Quma0061205], geboren op 02-04-1896 in Zierikzee. Johannes is overleden op 05-04-1896 in Zierikzee, 3 dagen oud.
8 Margaretha Maria Schoonen [Quma0061205], geboren op 26-07-1897 in Zierikzee. Volgt VII-f.
9 Johannes Leonardus Schoonen [Quma0061205], geboren op 11-03-1902 in Zierikzee. Volgt VII-g.

VI-d Johanna Cornelia Schoonen [Quma0061204] is geboren op 20-08-1853 in Zierikzee, dochter van Anthonij Schoonen [Quma0061203] (zie V-b) en Maria de Waal. Johanna trouwde, 24 jaar oud, op 05-12-1877 in Zierikzee met **Hendrik Rodoe**, 33 jaar oud. Hendrik is geboren op 24-03-1844 in Zierikzee. Hendrik is overleden op 31-12-1917 in Zierikzee, 73 jaar oud.

Kind van Johanna en Hendrik:

1 Anna Rodoe [Quma0061205], geboren op 15-09-1878 in Zierikzee.

VI-e Antonius Schoonen [Quma0061204] is geboren op 31-03-1855 in Zierikzee, zoon van Anthonij Schoonen [Quma0061203] (zie V-b) en Maria de Waal. Antonius trouwde, 23 jaar oud, op 09-10-1878 in Zierikzee met **Janna van der Maas**, 21 of 22 jaar oud. Janna is geboren in 1856 in Oosterland.

Kinderen van Antonius en Janna:

1 Antonius Schoonen [Quma0061205], geboren op 09-10-1878 in Zierikzee.
2 Adriana Catharina Schoonen [Quma0061205], geboren op 06-03-1880 in Zierikzee.
3 Leonardus Schoonen [Quma0061205], geboren op 24-03-1881 in Zierikzee.

VI-f Franciscus Schoonen [Quma0061204] is geboren op 20-03-1858 in Zierikzee, zoon van Anthonij Schoonen [Quma0061203] (zie V-b) en Maria de Waal. Franciscus is overleden op 20-04-1915 in Zierikzee, 57 jaar oud. Franciscus trouwde, 23 jaar oud, op 27-04-1881 in Zierikzee met **Dina Jacoba Moermond**, 21 jaar oud. Dina is geboren op 12-01-1860 in Zierikzee. Dina is overleden op 25-06-1938 in Breda, 78 jaar oud.

Kinderen van Franciscus en Dina:

1 Maria Schoonen [Quma0061205], geboren op 27-04-1881 in Zierikzee. Maria is overleden op 16-09-1881 in Zierikzee, 4 maanden oud.
2 Izaak Antonius Schoonen [Quma0061205], geboren op 19-07-1882 in Zierikzee. Izaak is overleden op 16-10-1882 in Zierikzee, 2 maanden oud.
3 Antonius Izaak Schoonen [Quma0061205], geboren op 01-11-1883 in Zierikzee. Volgt VII-h.
4 Margaretha Maria Schoonen [Quma0061205], geboren op 16-01-1886 in Zierikzee.
5 Maria Johanna Schoonen [Quma0061205], geboren op 24-12-1887 in Zierikzee.
6 Izaak Schoonen [Quma0061205], geboren op 01-05-1889 in Zierikzee. Izaak is overleden op 11-07-1889 in Zierikzee, 2 maanden oud.
7 Johanna Schoonen [Quma0061205], geboren op 29-07-1890 in Zierikzee. Volgt VII-i.
8 Izaak Antonius Schoonen [Quma0061205], geboren op 01-02-1892 in Zierikzee. Izaak is overleden op 04-01-1894 in Zierikzee, 1 jaar oud.
9 Johannes Schoonen [Quma0061205], geboren op 30-04-1893 in Zierikzee.
10 Johanna Petronella Schoonen [Quma0061205], geboren op 16-05-1895 in Zierikzee.
11 Izaak Antonius Schoonen [Quma0061205], geboren op 14-10-1896 in Zierikzee. Izaak is overleden op 02-01-1897 in Zierikzee, 2 maanden oud.
12 Petrus Franciscus Schoonen [Quma0061205], geboren op 13-12-1897 in Zierikzee.

13 Izak Gerrit Schoonen [Quma0061205], geboren op 10-11-1899 in Zierikzee.
14 Francina Schoonen [Quma0061205], geboren op 22-06-1904 in Zierikzee.

VI-g Pieter Schoonen [Quma0061204] is geboren op 01-02-1860 in Zierikzee, zoon van Anthonij Schoonen [Quma0061203] (zie V-b) en Maria de Waal. Pieter trouwde, 28 jaar oud, op 12-04-1888 in Woensdrecht [bron: akte 8] met **Cornelia van Dongen [QuMa0011602]**, 20 jaar oud. Cornelia is geboren op 14-07-1867 in Roosendaal, dochter van Johannes van Dongen [QuMa0011601] en Adriana van Geel [QuMa0124604].

Kinderen van Pieter en Cornelia:

1 Adriana Schoonen [QuMa0011603], geboren op 21-05-1889 in Bergen op Zoom. Volgt VII-j.
2 Johannes Antonius Schoonen [QuMa0011603], geboren op 14-01-1891 in Bergen op Zoom. Volgt VII-k.
3 Johanna Schoonen [QuMa0011603], geboren op 08-11-1892 in Bergen op Zoom. Volgt VII-l.
4 Adrianus Schoonen [QuMa0011603], geboren op 06-09-1894 in Bergen op Zoom. Van de geboorte is aangifte gedaan [bron: akte 285]. Adrianus is overleden op 12-09-1894 in Bergen op Zoom, 6 dagen oud. Van het overlijden is aangifte gedaan [bron: akte 193].
5 Johannes Schoonen [QuMa0011603], geboren op 06-09-1894 in Bergen op Zoom. Van de geboorte is aangifte gedaan [bron: akte 284]. Johannes is overleden op 08-09-1894 in Bergen op Zoom, 2 dagen oud. Van het overlijden is aangifte gedaan [bron: akte 190].
6 Dientje Schoonen [QuMa0011603], geboren op 26-11-1896 in Bergen op Zoom. Van de geboorte is aangifte gedaan [bron: akte 427].
7 Petrus Johannes Schoonen [QuMa0011603], geboren op 22-12-1898 in Bergen op Zoom. Van de geboorte is aangifte gedaan [bron: akte 471].
8 Maria Schoonen [QuMa0011603], geboren op 27-05-1901 in Bergen op Zoom. Van de geboorte is aangifte gedaan [bron: akte 201].
9 Adrianus Schoonen [QuMa0011603], geboren op 06-03-1904 in Bergen op Zoom. Van de geboorte is aangifte gedaan [bron: akte 82].
10 Christina Antonia Schoonen [QuMa0011603], geboren op 25-05-1906 in Bergen op Zoom. Van de geboorte is aangifte gedaan [bron: akte 179].
11 Petrus Schoonen [QuMa0011603], geboren op 02-02-1909 in Bergen op Zoom. Volgt VII-m.

VI-h Johanna Cornelia Schoonen [Quma0087405] is geboren op 23-05-1871 in Oudenbosch, dochter van Nicolaas Schoonen [Quma0087404] (zie V-f) en Anna Catharina Dirne. Johanna is overleden op 22-03-1908 in Oudenbosch, 36 jaar oud. Johanna trouwde, 23 jaar oud, op 17-09-1894 in Oudenbosch met **Marinus Arnoldus Meesters**, 24 jaar oud. Marinus is geboren op 04-02-1870 in Oudenbosch, zoon van Arnoldus Meesters en Pietronella Dingenouts. Marinus is overleden op 03-03-1952 in Oudenbosch, 82 jaar oud. Marinus trouwde later op 20-06-1908 in Rucphen met Elisabeth Vergouwen [Quma0366807] (geb. 1868).

Kinderen van Johanna en Marinus:

1 Petronella Agatha Meesters [Quma0087406], geboren op 03-02-1895 in Oudenbosch. Petronella is overleden op 07-02-1895 in Oudenbosch, 4 dagen oud.

2 Petronella Catharina Meesters [Quma0087406], geboren op 28-02-1897 in Oudenbosch. Volgt VII-n.
3 Nicolaas Arnoldus Meesters [Quma0087406], geboren op 25-09-1898 in Oudenbosch. Volgt VII-o.
4 Johanna Catharina Meesters [Quma0087406], geboren op 19-11-1899 in Oudenbosch. Volgt VII-p.
5 Arnoldus Marinus Meesters [Quma0087406], geboren op 30-01-1901 in Oudenbosch.
6 Cornelis Adrianus Meesters [Quma0087406], geboren op 04-11-1902 in Oudenbosch.
7 Adrianus Cornelis Meesters [Quma0087406], geboren op 23-08-1904 in Oudenbosch. Volgt VII-q.
8 Johanna Cornelia Meesters [Quma0087406], geboren op 22-03-1908 in Oudenbosch.

VI-i Cornelia Schoonen [Quma0087405] is geboren op 18-06-1875 in Oudenbosch, dochter van Nicolaas Schoonen [Quma0087404] (zie V-f) en Anna Catharina Dirne. Cornelia trouwde, 23 jaar oud, op 19-09-1898 in Oudenbosch [bron: Akte 22] met **Paulus Dingenouts [QuMa0156606]**, 24 jaar oud. Paulus is geboren op 11-02-1874 in Hoeven, zoon van Paulus Dingenouts [QuMa0497807] en Willemijna van Geel [QuMa0156605]. Van de geboorte is aangifte gedaan [bron: akte 9].

Kinderen van Cornelia en Paulus:

1 Wilhelmina Dingenouts [Quma0087406], geboren op 02-08-1904 in Hoeven. Volgt VII-r.
2 Johanna Cornelia Dingenouts [Quma0087406], geboren op 11-02-1909 in Hoeven. Volgt VII-s.

VI-j Francisca Schoonen [Quma0087405] is geboren op 22-04-1878 in Oudenbosch, dochter van Nicolaas Schoonen [Quma0087404] (zie V-f) en Anna Catharina Dirne. Francisca trouwde, 25 jaar oud, op 11-05-1903 in Oudenbosch met **Petrus Dirks [QuMa0154805]**, 27 jaar oud. Petrus is geboren op 08-05-1876 in Oudenbosch, zoon van Johannes Dirks en Johanna Maria Potters [QuMa0154804].

VI-k Cornelis Schoonen [Quma0087405] is geboren op 09-04-1880 in Oudenbosch, zoon van Nicolaas Schoonen [Quma0087404] (zie V-f) en Anna Catharina Dirne. Cornelis trouwde, 26 jaar oud, op 07-05-1906 in Rucphen met **Wilhelmina Vergouwen [QuMa0366807]**, 29 jaar oud. Wilhelmina is geboren op 19-03-1877 in Rucphen, dochter van Johannes Wilhelmus Vergouwen en Maria Schrauwen [Quma0158805]. Wilhelmina is overleden op 03-11-1950 in Etten-Leur, 73 jaar oud.

Kinderen van Cornelis en Wilhelmina:

1 Nicolaas Johannes Wilhelmus Schoonen [Quma0087406], geboren op 05-04-1907 in Hoeven. Volgt VII-t.
2 Cornelis Schoonen [Quma0087406], geboren op 29-01-1912 in Hoeven. Volgt VII-u.

VI-l Barbara Schoonen [Quma0087405] is geboren op 25-03-1883 in Oudenbosch, dochter van Nicolaas Schoonen [Quma0087404] (zie V-f) en Anna Catharina Dirne.

Barbara is overleden op 27-09-1974 in Roosendaal, 91 jaar oud. Barbara trouwde, 19 jaar oud, op 24-11-1902 in Oudenbosch met **Marinus Wagemakers [QuMa0160205]**, 28 jaar oud. Marinus is geboren op 20-12-1873 in Etten, zoon van Petrus Wagemakers [QuMa0160204] en Johanna Brabers. Marinus is overleden op 06-07-1950 in Standdaarbuiten, 76 jaar oud.

Kinderen van Barbara en Marinus:

1 Petrus Nicolaas Wagemakers [Quma0087406], geboren op 26-05-1903 in Hoeven. Petrus is overleden op 10-04-1914 in Hoeven, 10 jaar oud.
2 Catharina Johanna Wagemakers [Quma0087406], geboren op 19-09-1905 in Hoeven. Catharina is overleden op 12-01-2002 in Tilburg, 96 jaar oud.
3 Nicolaas Marinus Wagemakers [Quma0087406], geboren op 24-02-1907 in Hoeven. Nicolaas is overleden op 08-10-1989 in Noordoostpolder, 82 jaar oud.
4 Johannes Cornelis Wagemakers [Quma0087406], geboren op 02-11-1908 in Hoeven. Johannes is overleden op 08-03-1979 in Eindhoven, 70 jaar oud.
5 Cornelis Franciscus Wagemakers [Quma0087406], geboren op 08-10-1910 in Hoeven. Cornelis is overleden op 14-03-1987 in Standdaarbuiten, 76 jaar oud.
6 Johanna Jacoba Wagemakers [Quma0087406], geboren op 06-02-1912 in Hoeven. Johanna is overleden op 03-12-1912 in Hoeven, 9 maanden oud.
7 Marinus Jacobus Wagemakers [Quma0087406], geboren op 22-05-1913 in Hoeven. Marinus is overleden op 23-03-1974 in Oudenbosch, 60 jaar oud.
8 Johanna Maria Wagemakers [Quma0087406], geboren op 17-04-1915 in Oud Gastel. Johanna is overleden op 26-09-1987 in Halsteren, 72 jaar oud.
9 Cornelia Wagemakers [Quma0087406], geboren op 30-10-1916 in Oud Gastel. Cornelia is overleden op 02-07-1989 in Roosendaal, 72 jaar oud.
10 Petrus Jacobus Wagemakers [Quma0087406], geboren op 20-04-1919 in Oud Gastel. Petrus is overleden op 09-05-2009 in Roosendaal, 90 jaar oud.
11 Jacobus Franciscus Wagemakers [Quma0087406], geboren op 08-02-1921 in Oud Gastel. Jacobus is overleden op 25-11-2002 in Standdaarbuiten, 81 jaar oud.
12 Franciscus Antonius Wagemakers [Quma0087406], geboren op 08-08-1922 in Oud Gastel. Franciscus is overleden op 09-01-1979 in Eindhoven, 56 jaar oud.
13 Hubertus Adrianus Wagemakers [Quma0087406], geboren op 09-02-1924 in Oud Gastel. Hubertus is overleden op 21-07-1954 in Standdaarbuiten, 30 jaar oud.
14 Adrianus Antonius Wagemakers [Quma0087406], geboren op 20-06-1925 in Oud Gastel. Adrianus is overleden op 09-01-1997 in Standdaarbuiten, 71 jaar oud.
15 Paulus Antonius Wagemakers [Quma0087406], geboren op 28-12-1926 in Oud Gastel. Paulus is overleden op 30-11-2021 in Roosendaal, 94 jaar oud.
16 Jeanne Isabella Wagemakers [Quma0087406], geboren op 22-06-1928 in Fontenay Tresigny (F). Jeanne is overleden op 16-07-2010 in Hoeven, 82 jaar oud.

VI-m Cornelis Schoonen [Quma0087405] is geboren op 15-07-1872 in Oud en Nieuw Gastel, zoon van Petrus Schoonen [Quma0087404] (zie V-g) en Anna Gunst. Cornelis is overleden op 20-12-1948 in Oud en Nieuw Gastel, 76 jaar oud. Cornelis trouwde, 26 jaar oud, op 13-05-1899 in Oud Gastel met **Anna Cornelia Dictus [QuMa0161606]**, 27 jaar oud. Anna is geboren op 10-12-1871 in Oud en Nieuw Gastel, dochter van Willem Diktus en Elisabeth Goossens [QuMa0161605]. Anna is overleden op 09-02-1927 in Oud en Nieuw Gastel, 55 jaar oud.

Kinderen van Cornelis en Anna:

1 Elisabeth Schoonen [Quma0087406], geboren op 06-12-1901 in Oud Gastel. Volgt VII-v.
2 Wilhelmus Schoonen [Quma0087406], geboren op 01-12-1902 in Oud Gastel.
3 Philippus Schoonen [Quma0087406], geboren op 29-04-1904 in Oud Gastel.
4 Anna Cornelia Schoonen [Quma0087406], geboren op 23-07-1905 in Oud Gastel.
5 Anna Cornelia Schoonen [Quma0087406], geboren op 29-07-1906 in Oud en Nieuw Gastel. Volgt VII-w.
6 Johannes Schoonen [Quma0087405], geboren op 18-10-1908 in Oud Gastel. Volgt VII-x.

VI-n Petrus Sep [Quma0087405] is geboren in 1842 in Oudenbosch, zoon van Paulus Sep en Hendrina Gulden [Quma0087404] (zie V-h). Petrus is overleden op 27-03-1884 in Roosendaal, 41 of 42 jaar oud. Petrus trouwde, 31 of 32 jaar oud, op 03-05-1874 in Rucphen met **Adriana Potters [QuMa0154804]**, 24 jaar oud. Adriana is geboren op 04-03-1850 in Roosendaal, dochter van Godefridus (Govert) Potters [QuMa0154803] en Adriana Schepers [QuMa0157804]. Adriana trouwde later op 18-05-1892 in Roosendaal met Jacobus Josephus Krouwers [QuMa0069805] (1863-1919).

Kinderen van Petrus en Adriana:

1 Hendrina Sep [Quma0087406], geboren op 13-09-1874 in Rucphen.
2 Adriana Maria Sep [Quma0087406], geboren op 27-09-1876 in Rucphen.
3 Cornelia Maria Sep [Quma0087406], geboren op 24-08-1879 in Roosendaal.
4 Paulus Sep [Quma0087406], geboren op 31-10-1882 in Roosendaal.

VI-o Maria Sep [Quma0087405] is geboren in 1852 in Etten-Leur, dochter van Paulus Sep en Hendrina Gulden [Quma0087404] (zie V-h). Maria is overleden op 10-09-1919 in Klundert, 66 of 67 jaar oud. Maria trouwde, 22 of 23 jaar oud, op 12-11-1875 in Standdaarbuiten met **Franciscus Suijkerbuijk [Quma0128406]**, 26 jaar oud. Franciscus is geboren op 14-01-1849 in Klundert, zoon van Marinus Suijkerbuijk [QuMa0128405] en Maria Catharina van Hilvarenbeek. Franciscus is overleden op 03-04-1927 in Standdaarbuiten, 78 jaar oud.

Kinderen van Maria en Franciscus:

1 Doodgeboren Kind Suijkerbuijk [Quma0087406], levenloos geboren kind, geboren op 08-01-1876 in Standdaarbuiten.
2 Maria Catharina Suijkerbuijk [Quma0087406], geboren op 23-08-1877 in Standdaarbuiten. Volgt VII-y.
3 Doodgeboren Kind Suijkerbuijk [Quma0087406], levenloos geboren kind, geboren op 23-09-1879 in Standdaarbuiten.
4 Hendrina Suijkerbuijk [Quma0087406], geboren op 08-10-1880 in Standdaarbuiten. Hendrina is overleden op 20-05-1888 in Standdaarbuiten, 7 jaar oud.
5 Doodgeboren Kind Suijkerbuijk [Quma0087406], levenloos geboren kind, geboren op 07-03-1883 in Standdaarbuiten.
6 Doodgeboren Kind Suijkerbuijk [Quma0087406], levenloos geboren kind, geboren op 19-06-1884 in Standdaarbuiten.
7 Maria Catharina Suijkerbuijk [Quma0087406], geboren op 04-12-1885 in Standdaarbuiten. Volgt VII-z.

8 Antonetta Suijkerbuijk [Quma0087406], geboren op 15-06-1887 in Standdaarbuiten. Volgt VII-aa.
9 Marinus Suijkerbuijk [Quma0087406], geboren op 09-09-1888 in Standdaarbuiten. Volgt VII-ab.
10 Paulus Suijkerbuijk [Quma0087406], geboren op 19-09-1889 in Standdaarbuiten. Volgt VII-ac.
11 Hendrica Suijkerbuijk [Quma0087406], geboren op 10-01-1891 in Standdaarbuiten. Volgt VII-ad.
12 Cornelis Suijkerbuijk [Quma0087406], geboren op 26-11-1892 in Standdaarbuiten.
13 Franciscus Suijkerbuijk [Quma0087406], geboren op 19-09-1894 in Standdaarbuiten. Franciscus is overleden op 20-04-1914 in Standdaarbuiten, 19 jaar oud.
14 Doodgeboren Kind Suijkerbuijk [Quma0087406], levenloos geboren kind, geboren op 06-07-1900 in Hooge en Lage Zwaluwe.

VI-p Paulus Sep [Quma0087405] is geboren op 21-02-1861 in Rucphen, zoon van Paulus Sep en Hendrina Gulden [Quma0087404] (zie V-h). Van de geboorte is aangifte gedaan [bron: akte 15]. Paulus is overleden op 10-12-1930 in Roosendaal & Nispen, 69 jaar oud. Van het overlijden is aangifte gedaan [bron: akte 194]. Paulus trouwde, 24 jaar oud, op 12-09-1885 in Rucphen [bron: akte 26] met **Maria Goorden [QuMa0044203]**, 24 jaar oud. Maria is geboren op 25-02-1861 in Rucphen, dochter van Jacobus Goorden [QuMa0156404] en Dimphna Rossen [QuMa0044202]. Van de geboorte is aangifte gedaan [bron: akte 17]. Maria is overleden op 16-02-1941 in Roosendaal, 79 jaar oud. Van het overlijden is aangifte gedaan [bron: akte 65].

Kinderen van Paulus en Maria:

1 Petrus Paulus Sep [QuMa0044204], geboren op 14-11-1885 in Rucphen.
2 Jacobus Cornelis Sep [QuMa0044204], geboren op 23-04-1887 in Rucphen.
3 Petrus Sep [QuMa0044204], geboren op 05-04-1888 in Rucphen.
4 Hendrina Sep [QuMa0044204], geboren op 27-04-1889 in Rucphen. Hendrina is overleden op 20-10-1889 in Rucphen, 5 maanden oud.
5 Dymphina Sep [QuMa0044204], geboren op 24-06-1890 in Rucphen. Volgt VII-ae.
6 Hendrina Sep [QuMa0044204], geboren op 18-10-1891 in Rucphen.
7 Antonetta Sep [QuMa0044204], geboren op 20-12-1893 in Rucphen.
8 Catharina Sep [QuMa0044204], geboren op 11-09-1895 in Rucphen. Volgt VII-af.
9 Cornelia Sep [QuMa0044204], geboren op 30-11-1896 in Rucphen. Cornelia is overleden op 16-04-1914 in Roosendaal, 17 jaar oud.
10 Johannes Sep [QuMa0044204], geboren op 22-06-1898 in Rucphen. Johannes is overleden op 21-12-1898 in Rucphen, 5 maanden oud.
11 Jacoba Sep [QuMa0044204], geboren op 16-06-1900 in Rucphen.
12 Ferdinand Sep [QuMa0044204], geboren op 25-03-1901 in Rucphen. Ferdinand is overleden op 06-05-1902 in Rucphen, 1 jaar oud.
13 Lucia Sep [QuMa0044204], geboren op 27-02-1902 in Rucphen. Volgt VII-ag.
14 Adrianus Sep [QuMa0044204], geboren op 01-06-1904 in Rucphen. Adrianus is overleden op 17-08-1904 in Rucphen, 2 maanden oud.
15 Maria Sep [QuMa0044204], geboren op 13-11-1905 in Rucphen. Maria is overleden op 25-11-1905 in Rucphen, 12 dagen oud.

VI-q Cornelis Sep [Quma0087405] is geboren op 21-06-1862 in Rucphen, zoon van Paulus Sep en Hendrina Gulden [Quma0087404] (zie V-h).
Beroep:
slagersknecht
Cornelis trouwde, 28 jaar oud, op 16-05-1891 in Rucphen met **Johanna Braat [Quma0156606]**, 22 jaar oud. Johanna is geboren op 02-09-1868 in Rucphen, dochter van Johannes Braat [QuMa0156605] en Antonia van Dijk [QuMa0175405].

Kinderen van Cornelis en Johanna:

1 Adrianus Cornelis Marinus Sep [Quma0087406], geboren op 10-07-1908 in Roosendaal. Volgt VII-ah.
2 Marinus Johannes Cornelis Sep [Quma0087406], geboren op 01-03-1911 in Roosendaal. Volgt VII-ai.

VI-r Wilhelmina van Gastel [Quma0087405] is geboren op 12-10-1851 in Oudenbosch ,NB, dochter van Jacobus van Gastel en Stoffelina Gulden [Quma0087404] (zie V-i). Wilhelmina is overleden op 11-10-1927 in Vught ,NB, 75 jaar oud. Wilhelmina trouwde, 36 jaar oud, op 03-09-1888 in Bergen op Zoom ,NB [bron: BS-BoZ-huwelijken 1812-1921 aktenr 63] met **Marinus Suijkerbuijk [QuMa0032204]**, 33 jaar oud. Het kerkelijk huwelijk vond plaats [bron: BS-BoZ-huwelijken 1812-1921]. Marinus is geboren op 14-05-1855 in Bergen op Zoom ,NB [bron: bevolk.reg. 1900-1920 folie 44, fiche 128], zoon van Nicolaas Suijkerbuijk [QuMa0306006] en Adriana Koen [QuMa0032203]. Van de geboorte is aangifte gedaan op 15-05-1855 [bron: aktenr 83].
Notitie bij de geboorte van Marinus: *Getuige 1: Petrus Johannes Daems*
Getuige 2: Henricus Johannes Pieter Scheffelaar
Marinus is overleden op 02-05-1931 in Bergen op Zoom ,NB, 75 jaar oud.
Beroep:
werkman

Kinderen van Wilhelmina en Marinus:

1 Hubertus Nicolaas Suijkerbuijk [QuMa0032205], geboren op 26-11-1889 in Bergen op Zoom ,NB. Volgt VII-aj.
2 (Naamloos) Suijkerbuijk [QuMa0032205], geboren op 19-12-1890 in Bergen op Zoom ,NB. (Naamloos) is overleden op 19-12-1890 in Bergen op Zoom ,NB, geen dag oud.
3 (Naamloos) Suijkerbuijk [QuMa0032205], geboren op 19-12-1890 in Bergen op Zoom ,NB. (Naamloos) is overleden op 19-12-1890 in Bergen op Zoom ,NB, geen dag oud.
4 Nicolaas Johannes Suijkerbuijk [QuMa0032205], geboren op 24-01-1893 in Bergen op Zoom ,NB. Volgt VII-ak.
5 Doodgeboren Kind Suijkerbuijk [QuMa0032205], geboren op 06-12-1895 in Bergen op Zoom ,NB. Doodgeboren is overleden op 06-12-1895 in Bergen op Zoom ,NB, geen dag oud.

VI-s Johanna van Gastel [Quma0087405] is geboren op 24-11-1880 in Oudenbosch, dochter van Jacobus van Gastel en Stoffelina Gulden [Quma0087404] (zie V-i). Johanna is overleden in 06-1946 in Leiden, 65 jaar oud. Johanna trouwde, 3 jaar oud, op 26-05-1884 in Oudenbosch met **Cornelis Lips [QuMa0350606]**, 28 jaar oud. Cornelis is geboren op 11-09-1855 in Oud en Nieuw Gastel, zoon van Antonius Lips

[QuMa0350605] en Wilhelmina Koevoets. Cornelis is overleden op 19-09-1913 in Oudenbosch, 58 jaar oud.

Kind van Johanna en Cornelis:

1 Stoffelina Lips [Quma0087406], geboren op 17-11-1891 in Oudenbosch. Volgt VII-al.

VI-t Pieter Voorbraak [QuMa0036203] is geboren op 26-04-1866 in Steenbergen, zoon van Kornelis Voorbraak [QuMa0036402] en Petronilla Disco [QuMa0036202] (zie V-j). Van de geboorte is aangifte gedaan [bron: akte 91]. Pieter is overleden op 01-09-1950 in Steenbergen, 84 jaar oud. Pieter trouwde, 29 jaar oud, op 03-05-1895 in Steenbergen [bron: akte 17] met **Elizabet van Kaam [Quma0128906]**, 28 jaar oud. Elizabet is geboren op 10-12-1866 in Steenbergen, dochter van Cornelis van Kaam [QuMa0988807] en Anna Cornelia Klaassen [QuMa0128905]. Van de geboorte is aangifte gedaan [bron: Akte 220]. Elizabet is overleden op 31-10-1928 in Steenbergen, 61 jaar oud.

Kinderen van Pieter en Elizabet:

1 Petronella Voorbraak [QuMa0036204], geboren op 15-03-1896 in Steenbergen. Volgt VII-am.
2 Anna Cornelia Voorbraak [QuMa0036204], geboren op 18-10-1898 in Steenbergen. Volgt VII-an.

VI-u Joanna Voorbraak [QuMa0036203] is geboren op 07-08-1872 in Steenbergen, dochter van Kornelis Voorbraak [QuMa0036402] en Petronilla Disco [QuMa0036202] (zie V-j). Van de geboorte is aangifte gedaan [bron: akte 111]. Joanna is overleden op 30-12-1952 in Bergen op Zoom, 80 jaar oud. Joanna trouwde, 26 jaar oud, op 07-11-1898 in Oudenbosch [bron: akte 26] met **Sebastiaan van Bergen [Quma0061404]**, 30 jaar oud. Sebastiaan is geboren op 25-04-1868 in Steenbergen, zoon van Franciscus van Bergen [Quma0061403] en Joanna Catharina Schetters [QuMa0541207]. Sebastiaan is overleden op 18-11-1952 in Steenbergen, 84 jaar oud.

Kinderen van Joanna en Sebastiaan:

1 Petronella Anna Maria van Bergen [QuMa0036204], geboren op 22-05-1902 in Rucphen.
2 Franciscus Adrianus Antonius van Bergen [QuMa0036204], geboren op 26-07-1903 in Bergen op Zoom.
3 Cornelis Nicolaas Josephus van Bergen [QuMa0036204], geboren op 26-10-1904 in Rucphen.
4 Johanna Catharina Cornelia van Bergen [QuMa0036204], geboren op 10-03-1906 in Bergen op Zoom.
5 Henrica Adriana van Bergen [QuMa0036204], geboren op 15-02-1908 in Bergen op Zoom.
6 Adriana Elisabeth van Bergen [QuMa0036204], geboren op 10-02-1911 in Bergen op Zoom.
7 Nicolaas Petrus van Bergen [QuMa0036204], geboren op 16-06-1912 in Bergen op Zoom.
8 Adrianus Franciscus Martinus van Bergen [QuMa0036204], geboren op 30-01-1915 in Bergen op Zoom.

VI-v Anna Cornelia Voorbraak [QuMa0036203] is geboren op 04-09-1878 in Steenbergen, dochter van Kornelis Voorbraak [QuMa0036402] en Petronilla Disco [QuMa0036202] (zie V-j). Anna is overleden op 06-07-1951 in Etten-Leur, 72 jaar oud. Anna trouwde, 26 jaar oud, op 18-05-1905 in Etten-Leur met **Adrianus Bekers [Quma0092603]**, 28 jaar oud. Adrianus is geboren op 15-10-1876 in Etten-Leur, zoon van Marinus Bekers en Catharina Buijck [Quma0092602].

Kinderen van Anna en Adrianus:

1 Petronella Johanna Bekers [QuMa0036204], geboren op 28-02-1906 in Leur.
2 Marinus Adrianus Bekers [QuMa0036204], geboren op 02-12-1907 in Leur.
3 Cornelis Johannes Bekers [QuMa0036204], geboren op 13-05-1909 in Etten-Leur. Cornelis is overleden op 25-04-1910 in Etten-Leur, 11 maanden oud.
4 Cornelia Adriana Bekers [QuMa0036204], geboren op 18-02-1911 in Leur.
5 Catharina Maria Bekers [QuMa0036204], geboren op 23-03-1912 in Leur.
6 Sebastianus Petrus Bekers [QuMa0036204], geboren op 07-04-1914 in Leur.
7 Adriana Henrica Bekers [QuMa0036204], geboren op 13-02-1917 in Etten-Leur. Adriana is overleden op 23-05-1917 in Etten-Leur, 3 maanden oud.

VI-w Adriaan Marijn van Herel [QuMa0034404] is geboren op 15-01-1871 in Steenbergen, zoon van Cornelis van Herel [QuMa0034403] en Cornelia Disco [QuMa0036202] (zie V-k). Van de geboorte is aangifte gedaan [bron: akte 11]. Adriaan is overleden op 28-12-1937 in Steenbergen, 66 jaar oud. Adriaan trouwde, 30 jaar oud, op 31-05-1901 in Steenbergen [bron: akte 27] met **Petronilla Catharina Hertogs [QuMa0030404]**, 29 jaar oud. Petronilla is geboren op 24-03-1872 in Steenbergen, dochter van Johannes Cornelis Hertogs [QuMa0333207] en Elisabeth de Rooij [QuMa0030403]. Van de geboorte is aangifte gedaan [bron: akte 42]. Petronilla is overleden op 27-02-1932 in Steenbergen, 59 jaar oud.

Kinderen van Adriaan en Petronilla:

1 Cornelia Elisabeth van Herel [QuMa0030405], geboren op 24-08-1902 in Steenbergen. Cornelia is overleden op 06-05-1986 in Steenbergen, 83 jaar oud.
2 Cornelis Johannes van Herel [QuMa0030405], geboren op 12-06-1904 in Steenbergen. Cornelis is overleden op 19-11-1946 in Bergen op Zoom, 42 jaar oud.
3 Marinus Jacobus Johannes van Herel [QuMa0030405], geboren op 24-01-1907 in Steenbergen. Marinus is overleden op 22-10-1907 in Steenbergen, 8 maanden oud.
4 Elisabeth Adriana van Herel [QuMa0030405], geboren op 01-05-1908 in Steenbergen. Elisabeth is overleden op 22-10-1981 in Steenbergen, 73 jaar oud.
5 Jacobus Johannes van Herel [QuMa0030405], geboren op 01-08-1910 in Steenbergen. Jacobus is overleden op 03-10-1910 in Steenbergen, 2 maanden oud.

VI-x Marinus (Marijn) van Herel [QuMa0034404] is geboren op 24-04-1872 in Steenbergen, zoon van Cornelis van Herel [QuMa0034403] en Cornelia Disco [QuMa0036202] (zie V-k). Van de geboorte is aangifte gedaan [bron: akte 62]. Marijn is overleden op 17-03-1963 in Steenbergen, 90 jaar oud. Marijn trouwde, 28 jaar oud, op 11-05-1900 in Steenbergen met **Adriana Mulders [QuMa0018404]**, 24 jaar oud. Adriana is geboren op 06-12-1875 in Nieuw-Vossemeer, dochter van Cornelis Johannes Mulders [QuMa0031802] en Adriana Elst [QuMa0018403]. Adriana is overleden op 31-07-1953 in Steenbergen, 77 jaar oud.

Kinderen van Marijn en Adriana:

1 Cornelia Adriana van Herel [QuMa0018405], geboren op 18-04-1901 in Steenbergen.
2 Adriana Johanna van Herel [QuMa0018405], geboren op 13-10-1902 in Steenbergen. Adriana is overleden op 19-12-1924 in Steenbergen, 22 jaar oud.
3 Cornelis Johannes van Herel [QuMa0018405], geboren op 26-09-1903 in Steenbergen. Cornelis is overleden op 11-10-1903 in Steenbergen, 15 dagen oud.
4 Cornelis Johannes van Herel [QuMa0018405], geboren op 11-12-1904 in Steenbergen.
5 Petrus Johannes van Herel [QuMa0018405], geboren op 12-12-1905 in Steenbergen.
6 Johannes van Herel [QuMa0018405], geboren op 25-03-1911 in Steenbergen.
7 Geertruida Cornelia van Herel [QuMa0018405], geboren op 29-06-1913 in Steenbergen. Volgt VII-ao.
8 Johanna A. van Herel [QuMa0018405], geboren op 29-06-1913 in Steenbergen.
9 Johanna Adriana (Jo) van Herel [QuMa0018405], geboren op 18-09-1915 in Steenbergen. Volgt VII-ap.

VI-y Pieter van Herel [QuMa0034404] is geboren op 21-03-1874 in Steenbergen, zoon van Cornelis van Herel [QuMa0034403] en Cornelia Disco [QuMa0036202] (zie V-k). Van de geboorte is aangifte gedaan [bron: akte 43]. Pieter is overleden op 03-02-1951 in Steenbergen, 76 jaar oud. Pieter trouwde, 26 jaar oud, op 18-10-1900 in Fijnaart met **Helena Maria de Rooij [QuMa0556008]**, 26 jaar oud. Helena is geboren op 01-02-1874 in Fijnaart, dochter van Pieter de Rooij en Maria Catharina Cornelissen [QuMa0556007]. Helena is overleden op 10-07-1959 in Steenbergen, 85 jaar oud.

Kinderen van Pieter en Helena:

1 Cornelis Petrus van Herel [QuMa0034405], geboren op 08-06-1902 in Steenbergen. Volgt VII-aq.
2 Petrus Cornelis van Herel [QuMa0034405], geboren op 07-02-1906 in Steenbergen. Volgt VII-ar.
3 Adrianus Marinus (Janus) van Herel [QuMa0034405], geboren op 18-01-1913 in Steenbergen. Volgt VII-as.

VI-z Johannes (Jan) van Herel [QuMa0034404] is geboren op 02-08-1875 in Steenbergen, zoon van Cornelis van Herel [QuMa0034403] en Cornelia Disco [QuMa0036202] (zie V-k). Jan is overleden op 11-09-1950 in Steenbergen, 75 jaar oud. Van het overlijden is aangifte gedaan [bron: akte 60].

Beroep:
timmerman

Jan trouwde, 33 jaar oud, op 01-06-1909 in Nieuw-Vossemeer [bron: akte 3] met **Johanna Mulders [QuMa0018404]**, 32 jaar oud. Johanna is geboren op 02-12-1876 in Nieuw-Vossemeer, dochter van Cornelis Johannes Mulders [QuMa0031802] en Adriana Elst [QuMa0018403]. Johanna is overleden op 15-12-1946 in Steenbergen, 70 jaar oud. Van het overlijden is aangifte gedaan [bron: akte 108].
Notitie bij Johanna: *Ook geschreven als Meelders*

Kinderen van Jan en Johanna:

1 Cornelia Adriana van Herel [QuMa0018405], geboren op 23-08-1911 in Steenbergen. Van de geboorte is aangifte gedaan [bron: akte 182]. Cornelia is overleden op 08-09-1911 in Steenbergen, 16 dagen oud. Van het overlijden is aangifte gedaan [bron: akte 168].
2 Cornelis Adrianus (Cor) van Herel [QuMa0018405], geboren op 23-08-1912 in Steenbergen. Volgt VII-at.
3 Adriana Petronella van Herel [QuMa0018405], geboren op 09-03-1916 in Steenbergen. Van de geboorte is aangifte gedaan [bron: akte 54]. Adriana is overleden op 24-05-1916 in Steenbergen, 2 maanden oud. Van het overlijden is aangifte gedaan [bron: akte 78].

VI-aa Maria van Osta [Quma0087405] is geboren op 23-02-1852 in Roosendaal & Nispen, dochter van Marijn van Osta [Quma0087404] (zie V-l) en Johanna Hopstaken [QuMa0159404]. Maria is overleden op 05-02-1934 in Oudenbosch, 81 jaar oud. Maria trouwde, 23 jaar oud, op 20-04-1875 in Roosendaal [bron: akte 13] met **Cornelis Willemse**, 31 jaar oud. Cornelis is geboren op 25-08-1843 in Rucphen, zoon van Napoleon Willem Willemse en Petronella Verstraten. Cornelis is overleden op 01-11-1907, 64 jaar oud.

Kinderen van Maria en Cornelis:

1 Wilhelmus Willemse, geboren op 12-02-1876 in Rucphen. Volgt VII-au.
2 Marinus Willemse [Quma0087406], geboren op 10-09-1877 in Rucphen. Volgt VII-av.
3 Petrus Willemse [Quma0087406], geboren op 10-08-1879 in Rucphen. Volgt VII-aw.
4 Petronella Willemse [Quma0087406], geboren op 13-09-1880 in Rucphen. Petronella is overleden op 22-10-1880 in Rucphen, 1 maand oud.
5 Johannes Willemse [Quma0087406], geboren op 01-12-1881 in Rucphen. Volgt VII-ax.
6 Petronella Willemse [Quma0087406], geboren op 03-05-1884 in Rucphen. Volgt VII-ay.
7 Jacobus Willemse [Quma0087406], geboren op 26-07-1886 in Rucphen. Jacobus is overleden op 15-10-1886 in Rucphen, 2 maanden oud.
8 Johanna Willemse [Quma0087406], geboren op 20-09-1887 in Rucphen.
9 Dimphna Willemse [Quma0087406], geboren op 02-01-1890 in Rucphen. Volgt VII-az.
10 Johanna Willemse [Quma0087406], geboren op 03-02-1892 in Rucphen.
11 Maria Willemse [Quma0087406], geboren op 03-05-1895 in Rucphen. Volgt VII-ba.

VI-ab Johanna van Osta [Quma0087405] is geboren op 15-05-1854 in Roosendaal, dochter van Marijn van Osta [Quma0087404] (zie V-l) en Johanna Hopstaken [QuMa0159404]. Johanna is overleden op 03-11-1944 in Roosendaal, 90 jaar oud. Johanna trouwde, 24 jaar oud, op 29-10-1878 in Roosendaal [bron: akte 38] met **Gerardus van Eekelen [QuMa0333206]**, 29 jaar oud. Gerardus is geboren op 23-06-1849 in Oud Gastel, zoon van Johannes van Eekelen en Pieternella van Bergen [QuMa0333205]. Van de geboorte is aangifte gedaan [bron: akte 45]. Gerardus is overleden op 05-02-1919 in Roosendaal, 69 jaar oud. Van het overlijden is aangifte gedaan [bron: Akte 25].

Kinderen van Johanna en Gerardus:

1 Johannes van Eekelen [Quma0087406], geboren op 26-12-1879 in Roosendaal.
2 Johanna van Eekelen [Quma0087406], geboren op 06-02-1882 in Roosendaal. Volgt VII-bb.
3 Petronella van Eekelen [Quma0087406], geboren op 05-07-1884 in Roosendaal. Volgt VII-bc.
4 Marinus van Eekelen [Quma0087406], geboren op 01-04-1886 in Roosendaal. Marinus is overleden op 16-08-1886 in Roosendaal, 4 maanden oud.
5 Antonius van Eekelen [Quma0087406], geboren op 04-08-1887 in Roosendaal. Antonius is overleden op 02-02-1888 in Roosendaal, 5 maanden oud.
6 Gerardus van Eekelen [Quma0087406], geboren op 18-01-1889 in Roosendaal. Volgt VII-bd.
7 Dijmphna van Eekelen [Quma0087406], geboren op 17-05-1890 in Roosendaal. Volgt VII-be.
8 Maria van Eekelen [Quma0087406], geboren op 16-02-1893 in Roosendaal. Volgt VII-bf.
9 Antonia van Eekelen [Quma0087406], geboren op 19-10-1894 in Roosendaal. Volgt VII-bg.
10 Marinus van Eekelen [Quma0087406], geboren op 25-11-1896 in Roosendaal. Marinus is overleden op 09-12-1896 in Roosendaal, 14 dagen oud.

VI-ac Johannes van Osta [Quma0087405] is geboren op 23-04-1856 in Roosendaal, zoon van Marijn van Osta [Quma0087404] (zie V-l) en Johanna Hopstaken [QuMa0159404]. Johannes is overleden op 11-04-1940 in Roosendaal, 83 jaar oud. Johannes trouwde, 27 jaar oud, op 02-05-1883 in Roosendaal met **Maria Cornelia van Staaij**, 25 jaar oud. Maria is geboren op 28-03-1858 in Zundert, dochter van Adrianus van Staaij en Adriana Bruijns. Maria is overleden op 13-10-1924 in Roosendaal, 66 jaar oud.

Kinderen van Johannes en Maria:

1 Adriana van Osta [Quma0087406], geboren op 20-02-1884 in Roosendaal. Volgt VII-bh.
2 Marinus Adrianus van Osta [Quma0087406], geboren op 28-04-1885 in Roosendaal.
3 Adrianus Cornelis van Osta [Quma0087406], geboren op 18-10-1887 in Roosendaal. Volgt VII-bi.
4 Cornelis van Osta [Quma0087406], geboren op 02-10-1889 in Roosendaal. Volgt VII-bj.
5 Johanna Helena van Osta [Quma0087406], geboren op 18-02-1892 in Roosendaal. Volgt VII-bk.
6 Petrus van Osta [Quma0087406], geboren op 10-06-1894 in Roosendaal. Petrus is overleden op 22-12-1895 in Roosendaal, 1 jaar oud.
7 Petrus Martinus van Osta [Quma0087406], geboren op 04-02-1897 in Roosendaal. Volgt VII-bl.
8 Cornelia Adriana van Osta [Quma0087406], geboren op 29-08-1900 in Roosendaal. Volgt VII-bm.

VI-ad Dimphna van Osta [Quma0087405] is geboren op 27-05-1862 in Roosendaal, dochter van Marijn van Osta [Quma0087404] (zie V-l) en Johanna Hopstaken [QuMa0159404]. Dimphna is overleden op 25-07-1939 in Roosendaal, 77 jaar oud. Dimphna:

(1) trouwde, 27 jaar oud, op 16-04-1890 in Roosendaal met **Petrus Braat [QuMa0318806]**, 39 jaar oud. Petrus is geboren op 02-11-1850 in Roosendaal, zoon van Marinus Braat [QuMa0318805] en Dijmphna Hermans. Petrus is overleden op 31-03-1915 in Roosendaal, 64 jaar oud.
(2) trouwde, 55 jaar oud, op 02-04-1918 in Roosendaal [bron: aktenr 19] met **Henricus Schalk [Quma0082804]**, 54 jaar oud. Henricus is geboren op 08-09-1863 in Etten-Leur ,NB [bron: aktenr 119], zoon van Christiaan Schalk en Cornelia Suijkerbuijk [Quma0082803].

VI-ae Pieter van Osta [Quma0087405] is geboren op 22-10-1866 in Roosendaal, zoon van Marijn van Osta [Quma0087404] (zie V-l) en Johanna Hopstaken [QuMa0159404]. Pieter is overleden op 24-10-1949 in Roosendaal & Nispen, 83 jaar oud. Pieter trouwde, 24 jaar oud, op 28-08-1891 in Steenbergen met **Helena Aarde [QuMa0275607]**, 18 jaar oud. Helena is geboren op 30-10-1872 in Steenbergen, dochter van Gijsbrecht Aarde [QuMa0275606] en Adriana Bierkens. Helena is overleden op 15-02-1941 in Roosendaal & Nispen, 68 jaar oud.

Kinderen van Pieter en Helena:

1 Johanna van Osta [Quma0087406], geboren op 26-11-1892 in Roosendaal. Johanna is overleden op 30-10-1895 in Roosendaal, 2 jaar oud.
2 Gijsbertus van Osta [Quma0087406], geboren op 31-01-1893 in Roosendaal. Volgt VII-bn.
3 Marinus van Osta [Quma0087406], geboren op 31-12-1894 in Roosendaal.
4 Adriana van Osta [Quma0087406], geboren op 28-02-1896 in Roosendaal. Adriana is overleden op 18-06-1896 in Roosendaal, 3 maanden oud.
5 Johanna van Osta [Quma0087406], geboren op 18-04-1897 in Roosendaal. Volgt VII-bo.
6 Jacobus van Osta [Quma0087406], geboren op 28-09-1898 in Roosendaal. Volgt VII-bp.
7 Maria van Osta [Quma0087406], geboren op 25-10-1899 in Roosendaal & Nispen. Volgt VII-bq.
8 Adriana van Osta [Quma0087406], geboren op 07-05-1901 in Roosendaal. Volgt VII-br.
9 Johannes van Osta [Quma0087406], geboren op 04-08-1903 in Roosendaal. Van de geboorte is aangifte gedaan [bron: akte 324]. Johannes is overleden op 16-01-1905 in Roosendaal, 1 jaar oud. Van het overlijden is aangifte gedaan [bron: akte 6].
10 Cornelia Maria van Osta [Quma0087406], geboren op 23-11-1906 in Roosendaal & Nispen. Volgt VII-bs.
11 Petronella van Osta [Quma0087406], geboren op 18-10-1912 in Roosendaal. Petronella is overleden op 09-06-1998 in Roosendaal, 85 jaar oud.

VI-af Maria van Osta [QuMa0019802] is geboren op 16-10-1852 in Roosendaal, dochter van Cornelis van Osta [Quma0087404] (zie V-m) en Joanna van Dorst [QuMa0019801]. Maria is overleden op 26-09-1912 in Roosendaal, 59 jaar oud. Maria trouwde, 30 jaar oud, op 09-05-1883 in Roosendaal [bron: akte 29] met **Cornelis Donkers [Quma0156005]**, 40 jaar oud. Cornelis is geboren op 15-09-1842 in Zundert, zoon van Johannes Donkers en Cornelia Backx [Quma0156004]. Van de geboorte is aangifte gedaan [bron: akte 80]. Cornelis is overleden op 10-02-1912 in Roosendaal, 69 jaar oud.

Kinderen van Maria en Cornelis:

1 Johannes Cornelis Donkers [QuMa0019803], geboren op 04-07-1884 in Roosendaal. Johannes is overleden op 29-10-1889 in Roosendaal, 5 jaar oud.
2 Johanna Cornelia Donkers [QuMa0019803], geboren op 29-04-1889 in Roosendaal. Johanna is overleden op 15-01-1890 in Roosendaal, 8 maanden oud.
3 Cornelia Donkers [QuMa0019803], geboren op 03-01-1891 in Roosendaal. Volgt VII-bt.

VI-ag Cornelia van Osta [QuMa0019802] is geboren op 30-05-1854 in Roosendaal, dochter van Cornelis van Osta [Quma0087404] (zie V-m) en Joanna van Dorst [QuMa0019801]. Cornelia is overleden op 19-04-1932 in Roosendaal, 77 jaar oud. Cornelia trouwde, 48 jaar oud, op 29-09-1902 in Rucphen met **Marinus van den Broek [QuMa0020003]**, 33 jaar oud. Marinus is geboren op 24-03-1869 in Rucphen, zoon van Adrianus van den Broek en Adriana van Meer [QuMa0020002]. Marinus is overleden op 07-04-1945 in Roosendaal, 76 jaar oud. Marinus is weduwnaar van Anna Cornelia van Oorschot [QuMa0137805] (1874-1902), met wie hij trouwde op 03-07-1897 in Rucphen. Marinus trouwde later na 1902 met Wilhelmina Brant.

VI-ah Johannes van Osta [QuMa0019802] is geboren op 19-05-1859 in Roosendaal, zoon van Cornelis van Osta [Quma0087404] (zie V-m) en Joanna van Dorst [QuMa0019801]. Johannes is overleden op 03-10-1924 in Roosendaal, 65 jaar oud. Johannes trouwde, 29 jaar oud, op 03-11-1888 in Rucphen met **Anna Maria Tak [QuMa0323606]**, 28 jaar oud. Anna is geboren op 11-11-1859 in Rucphen, dochter van Petrus Tak [QuMa0323605] en Cornelia Aarts [QuMa0625607]. Anna is overleden op 14-12-1940 in Roosendaal, 81 jaar oud. Van het overlijden is aangifte gedaan [bron: akte 310].

Kinderen van Johannes en Anna:

1 Doodgeboren Dochter van Osta [QuMa0019803], levenloos geboren dochter, geboren op 07-09-1889 in Roosendaal. Van het overlijden is aangifte gedaan [bron: akte 168].
2 Johanna Maria van Osta [QuMa0019803], geboren op 16-04-1892 in Roosendaal. Volgt VII-bu.
3 Cornelia Petronella van Osta [QuMa0019803], geboren op 07-05-1895 in Roosendaal. Volgt VII-bv.
4 Cornelis Josephus van Osta [QuMa0019803], geboren op 06-03-1898 in Roosendaal. Volgt VII-bw.

VI-ai Cornelis van Osta [QuMa0019802] is geboren op 11-03-1862 in Roosendaal, zoon van Cornelis van Osta [Quma0087404] (zie V-m) en Joanna van Dorst [QuMa0019801]. Cornelis is overleden op 08-10-1932 in Roosendaal & Nispen, 70 jaar oud. Cornelis trouwde, 41 jaar oud, op 03-07-1903 in Roosendaal met **Jacoba van Dorst [QuMa0124005]**, 34 jaar oud. Jacoba is geboren op 16-11-1868 in Roosendaal & Nispen, dochter van Jacobus van Dorst [QuMa0124004] en Anna Cornelia Stroop [QuMa0128404]. Jacoba is overleden op 07-11-1939 in Roosendaal & Nispen, 70 jaar oud.

Kinderen van Cornelis en Jacoba:

1 Jacobus Cornelis van Osta [QuMa0019803], geboren op 13-04-1904 in Roosendaal. Volgt VII-bx.

2 Johanna Cornelia van Osta [QuMa0019803], geboren op 16-03-1907 in Roosendaal.
3 Cornelis Gerardus Johannes van Osta [QuMa0019803], geboren op 04-04-1909 in Roosendaal. Cornelis is overleden op 20-02-1980 in Roosendaal, 70 jaar oud.

VI-aj Johanna Jacoba van Osta [QuMa0019802] is geboren op 17-06-1864 in Roosendaal, dochter van Cornelis van Osta [Quma0087404] (zie V-m) en Joanna van Dorst [QuMa0019801]. Johanna is overleden op 01-04-1918 in Roosendaal, 53 jaar oud. Johanna trouwde, 27 jaar oud, op 17-11-1891 in Roosendaal met **Johannes Breugelmans [QuMa0151206]**, 29 jaar oud. Johannes is geboren op 10-06-1862 in Roosendaal, zoon van Adrianus Breugelmans [QuMa0151205] en Wilhelmina Kools [QuMa0156405]. Johannes is overleden op 09-10-1921 in Roosendaal, 59 jaar oud.

Kinderen van Johanna en Johannes:

1 Adrianus Cornelis Breugelmans [QuMa0019803], geboren op 28-09-1892 in Roosendaal. Adrianus is overleden op 18-01-1915 in Roosendaal, 22 jaar oud.
2 Johanna Cornelia Breugelmans [QuMa0019803], geboren op 27-12-1893 in Roosendaal.
3 Wilhelmina Maria Breugelmans [QuMa0019803], geboren op 05-02-1896 in Roosendaal.
4 Cornelis Johannes Breugelmans [QuMa0019803], geboren op 30-06-1900 in Roosendaal. Volgt VII-by.
5 Maria Cornelia Breugelmans [QuMa0019803], geboren op 30-06-1900 in Roosendaal. Maria is overleden op 14-08-1900 in Roosendaal, 1 maand oud.

VI-ak Antonia Maas [Quma0087405] is geboren op 10-12-1873 in Roosendaal, dochter van Jacobus Maas [Quma0087404] (zie V-n) en Petronella Willemen [QuMa0173005]. Antonia trouwde, 22 jaar oud, op 11-05-1896 in Essen met **Josephus van Loon [Quma0079205]**, 26 jaar oud. Josephus is geboren op 09-02-1870 in Essen-Heuvel, zoon van Simon van Loon [QuMa0291006] en Johanna Konings [Quma0079204].

Kinderen van Antonia en Josephus:

1 Maria Petronella van Loon [Quma0079206], geboren op 05-06-1897 in Essen-Schanker.
2 Anna Johanna van Loon [Quma0079206], geboren op 22-07-1899 in Essen-Schranker. Volgt VII-bz.

VI-al Lambertus Adrianus de Waal [Quma0087405] is geboren op 09-06-1875 in Roosendaal, zoon van Cornelis de Waal [QuMa0178204] en Helena Maas [Quma0087404] (zie V-o). Lambertus is overleden op 02-03-1907 in Roosendaal, 31 jaar oud. Van het overlijden is aangifte gedaan [bron: akte 52]. Lambertus:
(1) trouwde met **Wilhelmina Henrica Vermeulen**.
(2) trouwde met **Cornelia Maria Overbeke**.

VI-am Johannes Adrianus de Waal [Quma0087405] is geboren op 02-02-1878 in Roosendaal & Nispen, zoon van Cornelis de Waal [QuMa0178204] en Helena Maas [Quma0087404] (zie V-o). Johannes is overleden op 05-08-1926 in Roosendaal, 48 jaar oud. Van het overlijden is aangifte gedaan [bron: akte 169]. Johannes trouwde, 26 jaar

oud, op 18-05-1904 in Roosendaal & Nispen met **Maria Catharina van Oers [Quma0089604]**, 23 jaar oud. Maria is geboren op 18-02-1881 in Roosendaal & Nispen, dochter van Wilhelmus van Oers [Quma0089603] en Maria Petronella Vos [Quma0089604].

VI-an Anna Maria Maas [Quma0087405] is geboren op 19-10-1877 in Rucphen, dochter van Johannes Maas [Quma0087404] (zie V-p) en Anna Cornelia de Rooij. Van de geboorte is aangifte gedaan [bron: Akte 253]. Anna trouwde, 32 jaar oud, op 16-11-1909 in Roosendaal met **Adrianus Hubertus van Gurchom**, 35 jaar oud. Adrianus is geboren op 29-01-1874 in Tilburg, zoon van Hubertus van Gurchom en Maria van de Put.

Kinderen van Anna en Adrianus:

1 Hubertus Johannes Antonius van Gurchom [Quma0087406], geboren op 13-06-1912 in Roosendaal.
2 Johannes Hubertus van Gurchom [Quma0087406], geboren op 08-02-1916 in Ekeren (B).
3 Cornelis Johannes Adrianus van Gurchom [Quma0087406], geboren op 24-02-1918 in Ekeren (B).

VI-ao Antonia Petronella Maas [Quma0087405] is geboren op 07-08-1880 in Roosendaal, dochter van Johannes Maas [Quma0087404] (zie V-p) en Anna Cornelia de Rooij. Van de geboorte is aangifte gedaan [bron: akte 190]. Antonia is overleden op 28-09-1962 in Roosendaal, 82 jaar oud. Antonia trouwde, 21 jaar oud, op 04-01-1902 in Roosendaal [bron: akte 5] met **Reinier Renkels [Quma0074404]**, 22 jaar oud. Reinier is geboren op 29-06-1879, zoon van Gerardus Renkels [QuMa0309606] en Anna Maria van Tilburg [Quma0074403]. Reinier is overleden op 26-11-1959, 80 jaar oud.

Kinderen van Antonia en Reinier:

1 Gerardus Johannes Renkels [Quma0074405], geboren op 27-12-1901 in Roosendaal. Volgt VII-ca.
2 Cornelia Renkels [Quma0074405], geboren op 08-04-1903 in Roosendaal.
3 Maria Johanna Antonetta Renkels [Quma0074405], geboren op 27-02-1906 in Roosendaal. Maria is overleden op 11-02-1926 in Roosendaal, 19 jaar oud.
4 Johanna Wilhelmina Helena Renkels [Quma0074405], geboren op 08-11-1907 in Roosendaal. Volgt VII-cb.
5 Johannes Julien Adrianus Renkels [Quma0074405], geboren op 04-04-1911 in Roosendaal.
6 Hendrikus Renkels [Quma0074405], geboren op 12-04-1916 in Roosendaal. Volgt VII-cc.
7 Helena Renkels [Quma0074405], geboren op 13-04-1918 in Roosendaal.

VI-ap Johanna Maas [Quma0087405] is geboren op 17-05-1883 in Roosendaal, dochter van Johannes Maas [Quma0087404] (zie V-p) en Anna Cornelia de Rooij. Van de geboorte is aangifte gedaan [bron: akte 131]. Johanna trouwde, 28 jaar oud, op 28-11-1911 in Roosendaal [bron: akte 101] met **Frederik Knobel**, 23 jaar oud. Frederik is geboren op 05-02-1888 in Etten-Leur, zoon van Cornelis Knobel [QuMa0357608] en Dingena van Oosterbosch [QuMa0326207]. Frederik is overleden op 23-10-1974 in Zevenbergen, 86 jaar oud.

Kinderen van Johanna en Frederik:

1 Cornelis Johannes Knobel [Quma0087406], geboren op 15-01-1913 in Roosendaal. Volgt VII-cd.
2 Johannes Adrianus Knobel [Quma0087406], geboren op 15-07-1915 in Roosendaal. Volgt VII-ce.
3 Dingena Antonetta Knobel [Quma0087406], geboren op 16-04-1918 in Roosendaal. Volgt VII-cf.
4 Cornelia Maria Phelomena Knobel [Quma0087406], geboren op 10-05-1923 in Roosendaal.
5 Jules Godefridus Knobel [Quma0087406], geboren op 20-02-1925 in Roosendaal.
6 Adrianus Henricus Knobel [Quma0087406], geboren op 14-04-1929 in Roosendaal.

VI-aq Antonetta Maas [Quma0087405] is geboren op 08-01-1887 in Roosendaal, dochter van Johannes Maas [Quma0087404] (zie V-p) en Anna Cornelia de Rooij. Antonetta trouwde, 21 jaar oud, op 25-08-1908 in Roosendaal met **Julien Marie Henri Blom**, 26 jaar oud. Julien is geboren op 25-10-1881 in Roosendaal, zoon van Henricus Johannes Blom en Maria Carolina Bulens.

Kinderen van Antonetta en Julien:

1 Johannes Henricus Hubertus Blom [Quma0087406], geboren op 24-06-1909 in Roosendaal.
2 Henricus Hubertus Adrianus Antonius Blom [Quma0087406], geboren op 03-09-1912 in Roosendaal.

VI-ar Phelomena Maas [Quma0087405] is geboren op 16-02-1889 in Roosendaal, dochter van Johannes Maas [Quma0087404] (zie V-p) en Anna Cornelia de Rooij. Van de geboorte is aangifte gedaan [bron: akte 59]. Phelomena is overleden op 05-11-1918 in Roosendaal, 29 jaar oud. Van het overlijden is aangifte gedaan [bron: akte 284]. Phelomena trouwde, 24 jaar oud, op 08-07-1913 in Roosendaal [bron: akte 76] met **Henricus Thielen [QuMa0019003]**, 29 jaar oud. Henricus is geboren op 17-01-1884 in Roosendaal, zoon van Jacobus Thielen [QuMa0019002] en Hendrika Vergouwen [Quma0076205]. Henricus trouwde later op 04-05-1920 in Roosendaal & Nispen [bron: akte 37] met Wilhelmina Vriens (1880-1938).

Kind van Phelomena en Henricus:

1 Doodgeboren Zoon Thielen [QuMa0019004], levenloos geboren zoon, geboren op 19-04-1914 in Roosendaal. Van het overlijden is aangifte gedaan [bron: akte 81].

VI-as Hubertus Maas [QuMa0019403] is geboren op 27-09-1882 in Roosendaal, zoon van Bartholomeus Maas [Quma0087404] (zie V-q) en Johanna van Osta [QuMa0019402]. Hubertus trouwde, 34 jaar oud, op 05-01-1917 in Rucphen met **Johanna Jaspers [Quma0078305]**, 26 jaar oud. Johanna is geboren op 25-08-1890 in Rucphen, dochter van Cornelis Jaspers en Elisabeth van Hal [Quma0078304].

Kinderen van Hubertus en Johanna:

1 Elisabeth Maria Maas [QuMa0019404], geboren op 23-12-1916 in Roosendaal.

2 Bartholomeus Cornelissen Maas [QuMa0019404], geboren op 01-04-1917 in Roosendaal. Bartholomeus is overleden op 30-04-1918 in Roosendaal, 1 jaar oud.
3 Cornelis Lambertus Maas [QuMa0019404], geboren op 26-06-1920 in Zegge.
4 Lambertus Johannes Maas [QuMa0019404], geboren op 19-12-1930 in Zegge. Lambertus is overleden op 27-06-2000 in Zegge, 69 jaar oud.

VI-at Marinus Jacobus Maas [QuMa0019403] is geboren op 30-08-1883 in Roosendaal, zoon van Bartholomeus Maas [Quma0087404] (zie V-q) en Johanna van Osta [QuMa0019402]. Van de geboorte is aangifte gedaan [bron: Akte 222]. Marinus trouwde, 24 jaar oud, op 17-06-1908 in Roosendaal [bron: akte 107] met **Johanna Hendrica van Leeuwen**, 21 jaar oud. Johanna is geboren op 23-12-1886 in Breda, dochter van Petrus van Leeuwen en Maria Blankers. Johanna is overleden op 24-11-1926 in Roosendaal, 39 jaar oud. Van het overlijden is aangifte gedaan [bron: Akte 226].

Kinderen van Marinus en Johanna:

1 Johanna Maas [QuMa0019404], geboren op 14-10-1909 in Roosendaal. Johanna is overleden op 12-03-1996 in Roosendaal, 86 jaar oud.
2 Petrus Johannes Maas [QuMa0019404], geboren op 02-02-1914 in Roosendaal. Petrus is overleden op 20-04-1985 in Roosendaal, 71 jaar oud. Hij is begraven op 24-04-1985 in Roosendaal.
3 Bartholomeus Johannes Maas [QuMa0019404], geboren op 16-06-1921 in Roosendaal. Volgt VII-cg.
4 Maria Helena Maas [QuMa0019404], geboren op 30-06-1925 in Roosendaal.

VI-au Cornelis Maas [QuMa0019403] is geboren op 09-03-1889 in Roosendaal, zoon van Bartholomeus Maas [Quma0087404] (zie V-q) en Johanna van Osta [QuMa0019402]. Van de geboorte is aangifte gedaan [bron: akte 90]. Cornelis trouwde, 44 jaar oud, op 06-12-1933 in Rotterdam met **Josepha Kroiss**, 33 jaar oud. Josepha is geboren op 01-11-1900 in Abensberg (D), dochter van Ludwig Kroiss en Josepha Robles.

VI-av Johannes Marinus Maas [QuMa0019403] is geboren op 23-01-1894 in Roosendaal, zoon van Bartholomeus Maas [Quma0087404] (zie V-q) en Johanna van Osta [QuMa0019402]. Johannes is overleden op 10-12-1977 in Roosendaal, 83 jaar oud. Johannes trouwde, 25 jaar oud, op 14-10-1919 in Roosendaal met **Catharina Helena Cas [QuMa0149805]**, 32 jaar oud. Catharina is geboren op 13-01-1887 in Roosendaal, dochter van Johannes Baptist Cas [QuMa0161605] en Johanna Maria van Laarhoven [QuMa0149804]. Catharina is overleden op 01-10-1965 in Roosendaal, 78 jaar oud.

VI-aw Antonia Cornelia Maas [QuMa0019403] is geboren op 22-02-1895 in Roosendaal, dochter van Bartholomeus Maas [Quma0087404] (zie V-q) en Johanna van Osta [QuMa0019402]. Antonia trouwde, 25 jaar oud, op 22-12-1920 in Rotterdam met **Dirk Wal Keij**, 26 jaar oud. Dirk is geboren op 26-01-1894 in Schiedam, zoon van Jan Lodewijk Keij en Maria Baron.

Kind van Antonia en Dirk:

1 Maria Cornelia Keij [QuMa0019404], geboren in 1926. Maria is overleden op 12-12-1927 in Schiedam, 0 of 1 jaar oud.

VI-ax Antonius Maas [QuMa0019403] is geboren op 23-09-1897 in Roosendaal, zoon van Bartholomeus Maas [Quma0087404] (zie V-q) en Johanna van Osta [QuMa0019402]. Antonius trouwde, 21 jaar oud, op 26-11-1918 in Roosendaal met **Maria Bogers [QuMa0169806]**, 21 jaar oud. Maria is geboren op 11-03-1897 in Roosendaal, dochter van Adrianus Bogers en Maria de Bruijn [QuMa0169805].

Kinderen van Antonius en Maria:

1 Johanna Maria Maas [QuMa0019404], geboren op 17-03-1919 in Roosendaal.
2 Maria Cornelia Maas [QuMa0019404], geboren op 21-04-1921 in Roosendaal. Maria is overleden op 25-05-1967 in Roosendaal, 46 jaar oud.
3 Bernadina Adriana Maas [QuMa0019404], geboren op 09-08-1925 in Roosendaal.

VI-ay Petrus Hubertus Schepers [Quma0087405] is geboren op 25-03-1886 in Roosendaal, zoon van Johannes Schepers [Quma0087404] (zie V-r) en Johanna Adriana Stuijts [QuMa0179405]. Van de geboorte is aangifte gedaan [bron: akte 74]. Petrus trouwde, 33 jaar oud, op 27-05-1919 in Roosendaal met **Martina Maria Rommens [QuMa0135006]**, 32 jaar oud. Martina is geboren op 17-07-1886 in Roosendaal, dochter van Willem Rommens [QuMa0135005] en Cornelia Michielsen.

Kinderen van Petrus en Martina:

1 Johannes Wilhelmus Maria Schepers [QuMa0135007], geboren op 01-02-1920 in Roosendaal.
2 Cornelia Adriana Schepers [QuMa0135007], geboren op 17-01-1921 in Roosendaal.
3 Adriana Johanna Schepers [QuMa0135007], geboren op 12-12-1922 in Roosendaal.
4 Elisabeth Johanna Schepers [QuMa0135007], geboren op 09-09-1926 in Roosendaal.
5 Maria Lucia Schepers [QuMa0135007], geboren op 16-11-1927 in Roosendaal.

VI-az Hubertus Adrianus Schepers [Quma0087405] is geboren op 05-06-1888 in Roosendaal, zoon van Johannes Schepers [Quma0087404] (zie V-r) en Johanna Adriana Stuijts [QuMa0179405]. Hubertus is overleden op 29-12-1973 in Roosendaal, 85 jaar oud. Hubertus trouwde, 24 jaar oud, op 03-09-1912 in Roosendaal & Nispen [bron: akte 99] met **Petronella Johanna Coevoets [QuMa0137807]**, 25 jaar oud. Petronella is geboren op 15-08-1887 in Hoeven, dochter van Franciscus Gerardus Coevoets en Anna Maria van Oosterhout [QuMa0137806]. Van de geboorte is aangifte gedaan [bron: akte 47]. Petronella is overleden op 27-07-1970 in Roosendaal, 82 jaar oud.

Kinderen van Hubertus en Petronella:

1 Johanna Maria Schepers [Quma0087406], geboren op 29-07-1913 in Roosendaal. Volgt VII-ch.
2 Maria Adriana Schepers [Quma0087406], geboren op 13-09-1914 in Roosendaal. Maria is overleden op 17-10-1914 in Roosendaal, 1 maand oud.
3 Johannes Franciscus Schepers [Quma0087406], geboren op 15-08-1915 in Roosendaal.
4 Franciscus Johannes Schepers [Quma0087406], geboren op 15-08-1916 in Roosendaal. Franciscus is overleden op 04-09-1917 in Roosendaal, 1 jaar oud.

5 Maria Adriana Schepers [Quma0087406], geboren op 30-12-1917 in Roosendaal. Volgt VII-ci.
6 Franciscus Johannes Schepers [Quma0087406], geboren op 30-06-1919 in Roosendaal.
7 Cornelis Adrianus Schepers [Quma0087406], geboren op 21-05-1921 in Roosendaal.
8 Lucia Maria Schepers [Quma0087406], geboren op 20-12-1922 in Roosendaal.
9 Berthus Henricus Schepers [Quma0087406], geboren op 15-08-1926 in Roosendaal.

VI-ba Jacobus Christianus Schepers [Quma0087405] is geboren op 21-12-1892 in Roosendaal, zoon van Johannes Schepers [Quma0087404] (zie V-r) en Johanna Adriana Stuijts [QuMa0179405]. Jacobus trouwde, 23 jaar oud, op 11-01-1916 in Roosendaal met **Wilhelmina Adriana Broeren [QuMa0029004]**, 21 jaar oud. Wilhelmina is geboren op 11-09-1894 in Roosendaal, dochter van Stephanus Broeren [QuMa0156705] en Johanna Luijks [QuMa0029003].

VI-bb Cornelis Johannes Schepers [Quma0087405] is geboren op 16-06-1895 in Roosendaal, zoon van Johannes Schepers [Quma0087404] (zie V-r) en Johanna Adriana Stuijts [QuMa0179405]. Cornelis is overleden op 22-07-1971 in Veghel, 76 jaar oud. Cornelis trouwde, 22 jaar oud, op 21-05-1918 in Roosendaal met **Adriana Potters [QuMa0175407]**, 22 jaar oud. Adriana is geboren op 17-10-1895 in Roosendaal, dochter van Johannes Marcelis Potters [Quma0258806] en Dijmphna Hennekam [QuMa0175406]. Adriana is overleden op 12-04-1972 in Vegkel, 76 jaar oud.

Kinderen van Cornelis en Adriana:

1 Adriana Maria Dimphna Schepers [Quma0087406], geboren op 25-01-1919 in Roosendaal.
2 Johannes Marcelis Schepers [Quma0087406], geboren op 09-09-1920 in Roosendaal.
3 Dimphna Elisabeth Schepers [Quma0087406], geboren op 27-09-1921 in Roosendaal. Volgt VII-cj.
4 Johanna Maria Schepers [Quma0087406], geboren op 20-02-1923 in Roosendaal.
5 Hubertus Cornelis Schepers [Quma0087406], geboren op 26-04-1926 in Roosendaal.
6 Cornelis Johannes Schepers [Quma0087406], geboren op 19-08-1929 in Roosendaal.

VI-bc Hubertus Adrianus Schepers [Quma0087405] is geboren op 22-02-1893 in Roosendaal, zoon van Cornelis Schepers [Quma0087404] (zie V-s) en Johanna Cornelia Janssens. Hubertus trouwde, 26 jaar oud, op 11-11-1919 in Roosendaal [bron: akte 159] met **Anna Maria Schrauwen [Quma0064206]**, 25 jaar oud.
Notitie bij het huwelijk van Hubertus en Anna: *Gewettigd*
Anna is geboren op 09-10-1894 in Wouw, dochter van Cornelis Schrauwen [QuMa0379405] en Johanna Cornelia van Velthoven [Quma0064205]. Van de geboorte is aangifte gedaan [bron: akte 97].

Kinderen van Hubertus en Anna:

1 Cornelia Adriana Johanna Schepers [Quma0064207], geboren op 09-09-1920 in Roosendaal.
2 Cornelis Johannes Schepers [Quma0064207], geboren op 06-11-1921 in Roosendaal.
3 Johanna Catharina Schepers [Quma0064207], geboren op 09-10-1924 in Roosendaal.
4 Catharina Cornelia Schepers [Quma0064207], geboren op 03-10-1927 in Roosendaal.
5 Hubertus Cornelis Gerardus Schepers [Quma0064207], geboren op 28-08-1934 in Roosendaal.

VI-bd Adrianus Schepers [Quma0087405] is geboren op 18-08-1894 in Roosendaal, zoon van Cornelis Schepers [Quma0087404] (zie V-s) en Johanna Cornelia Janssens. Adrianus trouwde, 30 jaar oud, op 28-04-1925 in Roosendaal met **Catharina van Meel [Quma0065006]**, 29 jaar oud. Catharina is geboren op 05-12-1895 in Wouw, dochter van Adrianus van Meel [Quma0122205] en Anna Cornelia van der Heijden [Quma0065005]. Catharina is overleden op 29-10-1944 in Roosendaal, 48 jaar oud.

Kinderen van Adrianus en Catharina:

1 Adrianus Cornelis Schepers [Quma0065007], geboren op 18-02-1926 in Roosendaal.
2 Johanna Adriana Schepers [Quma0065007], geboren op 08-02-1928 in Roosendaal.
3 Cornelia Maria Schepers [Quma0065007], geboren op 25-01-1930 in Roosendaal.
4 Cornelia Maria Schepers [Quma0065007], geboren op 25-01-1932 in Roosendaal.

VI-be Cornelia Adriana Schepers [Quma0087405] is geboren op 17-10-1899 in Roosendaal, dochter van Cornelis Schepers [Quma0087404] (zie V-s) en Johanna Cornelia Janssens. Cornelia is overleden op 31-07-1988 in Roosendaal, 88 jaar oud. Cornelia trouwde, 26 jaar oud, op 17-08-1926 in Roosendaal [bron: akte 88] met **Antonius Johannes Konings [QuMa0156706]**, 27 jaar oud. Antonius is geboren op 18-03-1899 in Roosendaal, zoon van Marijn Konings [QuMa0304807] en Petronella Kriesels [QuMa0156705]. Antonius is overleden op 22-09-1982 in Roosendaal, 83 jaar oud.

Kind van Cornelia en Antonius:

1 Johanna Petronella Adriana Konings [Quma0087406], geboren op 20-09-1929 in Roosendaal.

VI-bf Anna Cornelia van Eekelen [Quma0087405] is geboren op 01-07-1873 in Rucphen, dochter van Adrianus van Eekelen [Quma0087404] (zie V-t) en Johanna Maas [QuMa0167406]. Van de geboorte is aangifte gedaan [bron: akte 79]. Anna is overleden op 05-02-1935 in Roosendaal, 61 jaar oud. Anna trouwde, 25 jaar oud, op 03-06-1899 in Rucphen [bron: akte 17] met **Henricus van Loon [QuMa0144205]**, 23 jaar oud. Henricus is geboren op 10-07-1875 in Rucphen, zoon van Petrus Adrianus van Loon [QuMa0144204] en Anna van Overveld [QuMa0156404]. Van de geboorte is aangifte gedaan [bron: akte 82]. Henricus is overleden op 02-01-1968 in Kalmthout, 92 jaar oud.

Kinderen van Anna en Henricus:

1 Petrus Adrianus van Loon [Quma0087406], geboren op 20-02-1900 in Rucphen. Volgt VII-ck.
2 Adrianus Marinus van Loon [Quma0087406], geboren op 20-04-1902 in Rucphen. Volgt VII-cl.
3 Doodgeboren Zoon van Loon [Quma0087406], levenloos geboren zoon, geboren op 02-03-1904 in Rucphen.
4 Anna Adriana van Loon [Quma0087406], geboren op 22-01-1905 in Rucphen. Volgt VII-cm.
5 Antonia Anna van Loon [Quma0087406], geboren op 02-06-1907 in Roosendaal. Volgt VII-cn.
6 Cornelia Adriana van Loon [Quma0087406], geboren op 24-03-1909 in Roosendaal. Volgt VII-co.
7 Marinus Hendrikus van Loon [Quma0087406], geboren op 24-01-1912 in Roosendaal.
8 Dimphna van Loon [Quma0087406], geboren op 02-04-1915 in Roosendaal. Dimphna is overleden op 09-05-1916 in Roosendaal, 1 jaar oud.
9 Dijmphna Johanna van Loon [Quma0087406], geboren op 15-06-1917 in Roosendaal.

VI-bg Maria Dijmphna van Eekelen [Quma0087405] is geboren op 01-04-1877 in Rucphen, dochter van Adrianus van Eekelen [Quma0087404] (zie V-t) en Johanna Maas [QuMa0167406]. Van de geboorte is aangifte gedaan [bron: akte 34]. Maria trouwde, 24 jaar oud, op 23-09-1901 in Roosendaal [bron: akte 87] met **Petrus Bakx [QuMa0128007]**, 23 jaar oud. Petrus is geboren op 23-02-1878 in Bergen op Zoom, zoon van Antonius Backx [QuMa0128006] en Maria Catharina Hopmans [QuMa0291005]. Van de geboorte is aangifte gedaan [bron: akte 62]. Petrus is overleden op 17-06-1974 in Roosendaal, 96 jaar oud.

Kinderen van Maria en Petrus:

1 Maria Johanna Jacoba Bakx [Quma0087406], geboren op 29-10-1902 in Roosendaal. Volgt VII-cp.
2 Johanna Cornelia Bakx [Quma0087406], geboren op 04-04-1906 in Roosendaal. Volgt VII-cq.
3 Cornelia Bakx [Quma0087406], geboren op 21-02-1908 in Roosendaal. Cornelia is overleden op 15-06-1996 in Roosendaal, 88 jaar oud.
4 Petronella Catharina Bakx [Quma0087406], geboren op 14-07-1909 in Roosendaal. Volgt VII-cr.
5 Antonius Bakx [Quma0087406], geboren op 27-06-1912 in Roosendaal.
6 Adrianus Bakx [Quma0087406], geboren op 28-09-1913 in Roosendaal. Volgt VII-cs.
7 Gerardus Wilhelmus Bakx [Quma0087406], geboren op 19-06-1915 in Roosendaal. Volgt VII-ct.
8 Adriana Johanna Bakx [Quma0087406], geboren op 27-02-1920 in Roosendaal. Volgt VII-cu.
9 Antonius Adrianus Bakx [Quma0087406], geboren op 27-02-1920 in Roosendaal. Volgt VII-cv.

VI-bh Jacoba van Eekelen [Quma0087405] is geboren op 06-12-1880 in Rucphen, dochter van Adrianus van Eekelen [Quma0087404] (zie V-t) en Johanna Maas

[QuMa0167406]. Van de geboorte is aangifte gedaan [bron: akte 117]. Jacoba trouwde, 24 jaar oud, op 29-04-1905 in Rucphen [bron: akte 12] met **Marijnus van Ostaijen [QuMa0128407]**, 24 jaar oud. Marijnus is geboren op 07-04-1881 in Rucphen, zoon van Cornelis van Ostaijen [QuMa0179604] en Johanna Suijkerbuijk [QuMa0128406]. Van de geboorte is aangifte gedaan [bron: akte 32]. Marijnus is overleden op 26-01-1949 in Roosendaal & Nispen, 67 jaar oud. Van het overlijden is aangifte gedaan [bron: akte 31].

Kinderen van Jacoba en Marijnus:

1 Cornelis Johannes van Ostaijen [Quma0087406], geboren op 23-02-1909 in Roosendaal. Volgt VII-cw.
2 Adriana Maria van Ostaijen [Quma0087406], geboren op 24-06-1914 in Roosendaal. Volgt VII-cx.
3 Maria Elisabeth van Ostaijen [Quma0087406], geboren op 01-04-1921 in Roosendaal. Volgt VII-cy.

VI-bi Jacobus Hoevenaars [Quma0087405] is geboren op 30-12-1874 in Oud Gastel, zoon van Johannes Hoevenaars en Anna Maria van Eekelen [Quma0087404] (zie V-u). Jacobus trouwde, 24 jaar oud, op 30-09-1899 in Oud Gastel met **Cornelia Sijmons**.

Kind van Jacobus en Cornelia:

1 Adrianus Hoevenaars [QuMa0175409], geboren op 15-05-1917 in Oud Gastel. Volgt VII-cz.

VI-bj Adriana Hoevenaars [Quma0087405] is geboren op 13-12-1876 in Oud Gastel, dochter van Johannes Hoevenaars en Anna Maria van Eekelen [Quma0087404] (zie V-u). Adriana:
(1) trouwde, 24 jaar oud, op 14-09-1901 in Oud Gastel met **Leonardus Cornelis Suijkerbuijk [Quma0041304]**, 25 jaar oud. Leonardus is geboren op 27-05-1876 in Wouw, zoon van Petrus Franciscus Suijkerbuijk [Quma0041303] en Maria Dingena Damen [QuMa0147206]. Leonardus is overleden op 08-04-1907 in Oud Gastel, 30 jaar oud.
(2) trouwde, 33 jaar oud, op 12-11-1910 in Oud Gastel met **Cornelis van Hooijdonk**, 31 jaar oud. Cornelis is geboren op 01-03-1879 in Oud en Nieuw Gastel, zoon van Antonij van Hooijdonk en Anna Cornelia Hack. Cornelis is overleden op 14-02-1932 in Oud en Nieuw Gastel, 52 jaar oud.

Kinderen van Adriana en Leonardus:

1 Dingena Suijkerbuijk [Quma0041305], geboren op 04-12-1902 in Oud Gastel. Dingena is overleden op 26-11-1913 in Oud Gastel, 10 jaar oud.
2 Johannes Suijkerbuijk [Quma0041305], geboren op 13-07-1904 in Oud Gastel.

VI-bk Adrianus van Eekelen [Quma0087405] is geboren op 26-10-1876 in Roosendaal & Nispen, zoon van Cornelis van Eekelen [Quma0087404] (zie V-v) en Petronella Panen [QuMa0186604]. Van de geboorte is aangifte gedaan [bron: Akte 226]. Adrianus trouwde, 22 jaar oud, op 07-11-1898 in Roosendaal [bron: akte 71] met **Cornelia Johanna Clement**, 22 jaar oud. Cornelia is geboren op 13-04-1876 in Oud Beijerland, dochter van Cornelis Clement en Johanna Willemse. Cornelia is overleden op 03-03-1951 in Roosendaal & Nispen, 74 jaar oud.

Kinderen van Adrianus en Cornelia:

1 Cornelis van Eekelen [Quma0087406], geboren op 04-07-1900 in Roosendaal.
2 Johanna Catharina van Eekelen [Quma0087406], geboren op 27-06-1902 in Roosendaal.
3 Petronella Cornelia Leonie van Eekelen [Quma0087406], geboren op 14-07-1903 in Roosendaal. Volgt VII-da.
4 Maria Elisabeth van Eekelen [Quma0087406], geboren op 25-01-1905 in Roosendaal. Maria is overleden op 02-10-1905 in Roosendaal, 8 maanden oud.
5 Johannes van Eekelen [Quma0087406], geboren op 31-01-1906 in Roosendaal.
6 Doodgeboren Kind van Eekelen [Quma0087406], levenloos geboren zoon, geboren op 19-07-1907 in Roosendaal. Van het overlijden is aangifte gedaan [bron: akte 138].
7 Leo Eugene Johan van Eekelen [Quma0087406], geboren op 18-10-1912 in Roosendaal. Van de geboorte is aangifte gedaan [bron: akte 451].
8 Julius Aloysius van Eekelen [Quma0087406], geboren op 13-02-1917 in Roosendaal. Volgt VII-db.
9 Petrus Cornelis van Eekelen [Quma0087406], geboren op 13-02-1917 in Roosendaal. Volgt VII-dc.

VI-bl Cornelia Anna van Eekelen [Quma0087405] is geboren op 07-02-1878 in Roosendaal, dochter van Cornelis van Eekelen [Quma0087404] (zie V-v) en Petronella Panen [QuMa0186604]. Van de geboorte is aangifte gedaan [bron: akte 34]. Cornelia is overleden op 05-05-1965 in Roosendaal, 87 jaar oud. Cornelia trouwde, 23 jaar oud, op 06-05-1901 in Roosendaal [bron: akte 33] met **Leonardus Eugenius Johannes Meijer [QuMa0231406]**, 22 jaar oud. Leonardus is geboren op 25-05-1878 in Roosendaal, zoon van Cornelis Henricus Meijer en Johanna Henrica Francisca Verbraken [QuMa0231405]. Leonardus is overleden op 15-02-1941 in Roosendaal, 62 jaar oud.

Kinderen van Cornelia en Leonardus:

1 Johanna Petronella Cornelia Meijer [Quma0087406], geboren op 05-01-1902 in Roosendaal. Johanna is overleden op 22-06-1902 in Roosendaal, 5 maanden oud.
2 Cornelis Adrianus Johannes Meijer [Quma0087406], geboren op 07-12-1902 in Roosendaal. Volgt VII-dd.
3 Petronella Johanna Theodora Meijer [Quma0087406], geboren op 22-11-1903 in Roosendaal. Volgt VII-de.
4 Henriette Wilhelmina Petronella Meijer [Quma0087406], geboren op 05-03-1907 in Roosendaal. Van de geboorte is aangifte gedaan [bron: akte 103]. Henriette is overleden op 11-07-1907 in Roosendaal, 4 maanden oud.
5 Wilhelmina Henriette Maria Meijer [Quma0087406], geboren op 19-01-1918 in Roosendaal. Van de geboorte is aangifte gedaan [bron: akte 42]. Wilhelmina is overleden op 08-06-1918 in Roosendaal, 4 maanden oud.

VI-bm Johannes van Eekelen [Quma0087405] is geboren op 06-07-1879 in Roosendaal, zoon van Cornelis van Eekelen [Quma0087404] (zie V-v) en Petronella Panen [QuMa0186604]. Van de geboorte is aangifte gedaan [bron: akte 136]. Johannes trouwde, 25 jaar oud, op 19-06-1905 in Roosendaal [bron: akte 55] met **Johanna Antonia Elisabeth Meijer [QuMa0231406]**, 24 jaar oud. Johanna is geboren op 19-10-1880 in Roosendaal, dochter van Cornelis Henricus Meijer en Johanna Henrica Francisca Verbraken [QuMa0231405].

Kinderen van Johannes en Johanna:

1 Louis Petrus Cornelis van Eekelen [Quma0087406], geboren op 12-04-1906 in Utrecht.
2 Eugenius Cornelis Johannes van Eekelen [Quma0087406], geboren op 01-01-1910 in Utrecht.
3 Theodoor Bernard Marie van Eekelen [Quma0087406], geboren op 29-05-1915 in Roosendaal. Volgt VII-df.

VI-bn Petrus Josephus van Eekelen [Quma0087405] is geboren op 21-08-1880 in Roosendaal, zoon van Cornelis van Eekelen [Quma0087404] (zie V-v) en Petronella Panen [QuMa0186604]. Van de geboorte is aangifte gedaan [bron: akte 202]. Petrus trouwde, 24 jaar oud, op 29-05-1905 in Roosendaal [bron: akte 50] met **Johanna Maria Jongenelen [Quma0079205]**, 22 jaar oud. Johanna is geboren op 12-05-1883 in Roosendaal, dochter van Adrianus Jongenelen [Quma0079204] en Carolina Notenboom [QuMa0162806].

Kinderen van Petrus en Johanna:

1 Petronella Maria Elisabeth van Eekelen [Quma0079206], geboren op 15-10-1906 in Roosendaal. Volgt VII-dg.
2 Adrianus Cornelis van Eekelen [Quma0079206], geboren op 19-09-1908 in Roosendaal. Volgt VII-dh.
3 Carolina Elina Antonia van Eekelen [Quma0079206], geboren op 06-10-1911 in Roosendaal.
4 Antonia Helena Maria van Eekelen [Quma0079206], geboren op 02-05-1917 in Roosendaal.
5 Lena Maria Cornelia van Eekelen [Quma0079206], geboren op 25-09-1919 in Roosendaal.

VI-bo Cornelis van Eekelen [Quma0087405] is geboren op 16-04-1887 in Roosendaal, zoon van Cornelis van Eekelen [Quma0087404] (zie V-v) en Petronella Panen [QuMa0186604]. Van de geboorte is aangifte gedaan [bron: akte 113]. Cornelis is overleden op 24-10-1956 in Roosendaal, 69 jaar oud. Cornelis trouwde, 27 jaar oud, op 27-10-1914 in Roosendaal [bron: akte 88] met **Maria Julia Buzard**, 26 of 27 jaar oud. Maria is geboren in 1887 in Utrecht, dochter van Johannes Petrus Buzard en Adriana Ruitenbeek.

Kinderen van Cornelis en Maria:

1 Petronella Adriana Louisa Maria van Eekelen [Quma0087406], geboren op 02-08-1915 in Roosendaal. Volgt VII-di.
2 Johannes Cornelis Leonardus van Eekelen [Quma0087406], geboren op 20-01-1917 in Roosendaal.
3 Antonius Adrianus van Eekelen [Quma0087406], geboren op 03-05-1919 in Roosendaal. Antonius is overleden op 14-05-1923 in Roosendaal, 4 jaar oud.
4 Johanna Helena Maria van Eekelen [Quma0087406], geboren op 28-07-1921 in Roosendaal.
5 Louisa Cornelia Antonia Josepha van Eekelen [Quma0087406], geboren op 11-05-1924 in Roosendaal.

6 Antoon Martinus Maria van Eekelen [Quma0087406], geboren op 12-01-1927 in Roosendaal.

VI-bp Maria van Eekelen [Quma0087405] is geboren op 22-10-1874 in Steenbergen, dochter van Adrianus van Eekelen [Quma0087404] (zie V-w) en Anna Cornelia van Loon [Quma0256006]. Van de geboorte is aangifte gedaan [bron: akte 109]. Maria is overleden op 24-08-1957 in Oud en Nieuw Gastel, 82 jaar oud. Maria trouwde, 28 jaar oud, op 19-09-1903 in Oud en Nieuw Gastel [bron: akte 31] met **Antonius Buckens**, 29 jaar oud. Antonius is geboren op 23-03-1874 in Oud en Nieuw Gastel, zoon van Cornelis Buckens en Johanna Rebbens. Van de geboorte is aangifte gedaan [bron: akte 29]. Hij is gedoopt in 1 v.Chr. Antonius is overleden op 09-03-1945 in Oud en Nieuw Gastel, 70 jaar oud. Van het overlijden is aangifte gedaan [bron: akte 16].

Kinderen van Maria en Antonius:

1 Cornelis Buckens [Quma0087406], geboren op 28-07-1904 in Oud en Nieuw Gastel.
2 Adrianus Buckens [Quma0087406], geboren op 15-09-1905 in Oud en Nieuw Gastel.
3 Marinus Buckens [Quma0087406], geboren op 15-12-1906 in Oud en Nieuw Gastel. Volgt VII-dj.
4 Petrus Johannes Buckens [Quma0087406], geboren op 10-12-1907 in Oud en Nieuw Gastel.
5 Jacobus Buckens [Quma0087406], geboren op 22-04-1909 in Oud Gastel. Volgt VII-dk.

VI-bq Hendrika Francisca van Eekelen [Quma0087405] is geboren op 26-03-1878 in Bergen op Zoom, dochter van Cornelis van Eekelen [Quma0087404] (zie V-x) en Cornelia Verbrugge [Quma0261005]. Van de geboorte is aangifte gedaan [bron: akte 85]. Hendrika trouwde, 23 jaar oud, op 17-11-1901 in Bergen op Zoom [bron: akte 88] met **Cornelis Johannes van den Boom [QuMa0030604]**, 25 jaar oud. Cornelis is geboren op 19-10-1876 in Bergen op Zoom, zoon van Josephus Jacobus van den Boom [QuMa0030603] en Cornelia Martens. Van de geboorte is aangifte gedaan [bron: akte 313].

Kinderen van Hendrika en Cornelis:

1 Jacobus Wilhelmus van den Boom [QuMa0030605], geboren op 03-05-1903 in Bergen op Zoom. Volgt VII-dl.
2 Cornelis Jacobus van den Boom [QuMa0030605], geboren op 16-09-1910 in Bergen op Zoom. Volgt VII-dm.

VI-br Dingena van Eekelen [Quma0087405] is geboren op 05-11-1879 in Bergen op Zoom, dochter van Cornelis van Eekelen [Quma0087404] (zie V-x) en Cornelia Verbrugge [Quma0261005]. Dingena trouwde, 22 jaar oud, op 03-02-1902 in Bergen op Zoom met **Bernardus Jacobus van de Watering [QuMa0131606]**, 22 jaar oud. Bernardus is geboren op 21-11-1879 in Bergen op Zoom, zoon van Johannes Petrus van de Watering [QuMa0131605] en Maria Johanna Weijdt. Van de geboorte is aangifte gedaan [bron: akte 356].

Kind van Dingena en Bernardus:

1 Maria van de Watering [Quma0087406], geboren op 28-11-1903 in Bergen op Zoom. Van de geboorte is aangifte gedaan [bron: akte 436].

VI-bs Cornelia van Eekelen [Quma0087405] is geboren op 08-03-1882 in Bergen op Zoom, dochter van Cornelis van Eekelen [Quma0087404] (zie V-x) en Cornelia Verbrugge [Quma0261005]. Cornelia trouwde, 25 jaar oud, op 08-04-1907 in Bergen op Zoom met **Josephus de Klerk**, 23 of 24 jaar oud. Josephus is geboren in 1883 in Bergen op Zoom, zoon van Dionisius de Klerk en Francina Nellen [QuMa0167206].

VI-bt Elisabeth van Eekelen [Quma0087405] is geboren op 17-10-1883 in Bergen op Zoom, dochter van Cornelis van Eekelen [Quma0087404] (zie V-x) en Cornelia Verbrugge [Quma0261005]. Elisabeth trouwde, 24 jaar oud, op 27-04-1908 in Bergen op Zoom met **Jacobus Mattheus Maartense**, 25 jaar oud. Jacobus is geboren op 11-01-1883 in Bergen op Zoom, zoon van Cornelis Maartense en Catharina Visch.

VI-bu Petronella van Eekelen [Quma0087405] is geboren op 22-11-1870 in Halsteren, dochter van Wilhelmus van Eekelen [Quma0087404] (zie V-y) en Elizabet Karremans [QuMa0134205]. Van de geboorte is aangifte gedaan [bron: akte 82]. Petronella is overleden op 10-06-1945 in Halsteren, 74 jaar oud. Petronella trouwde, 38 jaar oud, op 06-05-1909 in Halsteren met **Laurens Cornelis Jacobs [QuMa0273407]**, 51 jaar oud. Laurens is geboren op 21-04-1858 in Halsteren, zoon van Adrianus Jacobs [QuMa0349406] en Adriana Elisabeth van Loon [QuMa0273406]. Laurens is overleden op 07-02-1925 in Halsteren, 66 jaar oud.

Kinderen van Petronella en Laurens:

1 Adrianus Wilhelmus Cornelis Jacobs [Quma0087406], geboren op 18-02-1911 in Halsteren.
2 Adriana Elizabeth Jacobs [Quma0087406], geboren op 09-08-1912 in Halsteren. Volgt VII-dn.
3 Wilhelmus Franciscus Laurentius Jacobs [Quma0087406], geboren op 10-10-1913 in Halsteren.

†
Gedenk in Uw gebeden
MARIA VAN EEKELEN
echtgenote van
CHRISTIAAN DE RON
eerder Weduwe van
ADRIANUS NIJSSEN
geboren te Halsteren 24 December 1871, en te Steenbergen overleden 8 Februari 1954, voorzien van de H.H. Sacramenten der Stervenden.
Van krachten uitgeput, stierf zij in een gezegende ouderdom.
Wij mogen een groten zegen in een heilig ontslag hebben voor een moeder, die in alle opzicht haar lieve leven wijdde aan haar man en haar kinderen.
Gelukkig de mens, die sterft met de overtuiging, haar plicht voor God en de menschen gedaan te hebben; voor haar betekent de dood de overgang naar een beter leven.
De zegenrijkheid van een goede moeder is onvergankelijk.
Mijn dierbare echtgenoot, we hebben samen lang lief en leed mogen delen; het afscheid is voor u een groote beproeving. Maar God wil het zo! Vertrouw op Hem, Hij zal uw troost en uw sterkte zijn. Tot weerziens in de hemel.
Wij Kinderen en Kleinkinderen, wezen mij steeds indachtig in uw gebeden, want 'n goed kind vergeet zijn moeder niet. Wenst goed voor ouder en dient God alle dagen van uw leven.
R. I. P.

4 Eekelen Maria 1871
bidprentje

VI-bv Maria van Eekelen [Quma0087405] (afb. 4) is geboren op 24-12-1871 in Halsteren, dochter van Wilhelmus van Eekelen [Quma0087404] (zie V-y) en Elizabet Karremans [QuMa0134205]. Van de geboorte is aangifte gedaan [bron: akte 84]. Maria is overleden op 08-02-1954 in Halsteren, 82 jaar oud. Maria:
(1) trouwde, 21 jaar oud, op 05-05-1893 in Steenbergen met **Adriaan Nijssen [Quma0069204]**, 25 jaar oud. Adriaan is geboren op 12-01-1868 in Steenbergen, zoon

van Jan Nijssen [QuMa0144804] en Helena van Zimmeren [Quma0069203]. Adriaan is overleden op 09-10-1917 in Steenbergen, 49 jaar oud.
(2) trouwde, 51 jaar oud, op 14-04-1923 in Steenbergen met **Christiaan de Ron**, 49 jaar oud. Christiaan is geboren op 10-11-1873 in Steenbergen, zoon van Gijsbrecht Kornelis de Ron en Geertrui ten Hove. Christiaan is weduwnaar van Maria Adriana Hermans [Quma0081405] (geb. 1870), met wie hij trouwde op 18-05-1894 in Steenbergen.

Kinderen van Maria en Adriaan:

1 Johannes Wilhelmus Nijssen [Quma0069205], geboren op 21-01-1894 in Dinteloord. Johannes is overleden op 29-04-1894 in Dinteloord, 3 maanden oud.
2 Johannes Nijssen [Quma0069205], geboren op 13-03-1895 in Steenbergen. Volgt VII-do.
3 Wilhelmus Nijssen [Quma0069205], geboren op 14-05-1896 in Steenbergen.
4 Elisabeth (Bet) Nijssen [Quma0069205], geboren op 31-08-1898 in Steenbergen. Volgt VII-dp.
5 Henricus Nijssen [Quma0069205], geboren op 27-11-1899 in Steenbergen.
6 Johannes Nijssen [Quma0069205], geboren op 06-10-1900 in Steenbergen.
7 Martinus (Maarten) Nijssen [QuMa0069205], geboren op 28-06-1902 in Steenbergen. Volgt VII-dq.
8 Helena Nijssen [Quma0069205], geboren op 27-03-1904 in Steenbergen. Volgt VII-dr.
9 Petronella Nijssen [Quma0069205], geboren op 28-02-1907 in Steenbergen. Volgt VII-ds.
10 Adriana Nijssen [Quma0069205], geboren op 16-12-1908 in Steenbergen.
11 Dimphna (Dien) Nijssen [Quma0069205], geboren op 19-08-1910 in Steenbergen. Volgt VII-dt.
12 Jacobus Nijssen [Quma0069205], geboren op 03-11-1911 in Steenbergen. Jacobus is overleden op 20-11-1911 in Steenbergen, 17 dagen oud.
13 Maria Nijssen [Quma0069205], geboren op 16-01-1913 in Steenbergen. Volgt VII-du.

VI-bw Martinus (Maarten) van Eekelen [Quma0087405] is geboren op 22-05-1873 in Halsteren, zoon van Wilhelmus van Eekelen [Quma0087404] (zie V-y) en Elizabet Karremans [QuMa0134205]. Van de geboorte is aangifte gedaan [bron: akte 36]. Maarten is overleden op 03-11-1960 in Steenbergen, 87 jaar oud. Maarten trouwde, 30 jaar oud, op 23-05-1903 in Halsteren met **Cornelia (Kee) de Kock [Quma0256008]**, 26 jaar oud. Kee is geboren op 03-01-1877 in Lepelstraat, dochter van Johannes de Kock [QuMa0272007] en Adriana van der Rijsen [Quma0256007]. Van de geboorte is aangifte gedaan [bron: Akte 2]. Kee is overleden op 15-04-1962 in Lepelstraat, 85 jaar oud. Zij is begraven op 17-04-1962 in Lepelstraat.

Kinderen van Maarten en Kee:

1 Adriana Elisabeth van Eekelen [Quma0087406], geboren op 17-04-1904 in Halsteren. Adriana is overleden op 04-10-1904 in Halsteren, 5 maanden oud.
2 Wilhelmus (Willem) van Eekelen [Quma0087406], geboren op 12-08-1905 in Lepelstraat. Volgt VII-dv.
3 Adriana Petronella van Eekelen [Quma0087406], geboren op 30-11-1906 in Halsteren. Volgt VII-dw.
4 Doodgeboren Zoon van Eekelen [Quma0087406], levenloos geboren zoon, geboren op 28-09-1907 in Halsteren.

5 Johannes (Jan) van Eekelen [Quma0087406], geboren op 04-06-1909 in Steenbergen. Volgt VII-dx.
6 Laurentius Cornelis van Eekelen [Quma0087406], geboren op 23-07-1910 in Steenbergen. Laurentius is overleden op 11-08-1911 in Steenbergen, 1 jaar oud.
7 Elisabeth (Betje) van Eekelen [Quma0087406], geboren op 15-11-1911 in Steenbergen. Volgt VII-dy.
8 Hendrikus van Eekelen [Quma0087406], geboren op 18-03-1913 in Steenbergen. Hendrikus is overleden op 16-06-1914 in Steenbergen, 1 jaar oud.
9 Maria (Mieke) van Eekelen [Quma0087406], geboren op 01-12-1914 in Steenbergen. Volgt VII-dz.
10 Dimphna van Eekelen [Quma0087406], geboren op 22-05-1916 in Steenbergen. Dimphna is overleden op 02-07-1917 in Steenbergen, 1 jaar oud. Van het overlijden is aangifte gedaan [bron: akte 121].
11 Gerardus van Eekelen [Quma0087406], geboren op 12-10-1917 in Steenbergen. Gerardus is overleden op 19-06-1918 in Steenbergen, 8 maanden oud.
12 Hendrikus van Eekelen [Quma0087406], geboren in 1919. Volgt VII-ea.

VI-bx Dingena van Eekelen [Quma0087405] is geboren op 31-03-1875 in Halsteren, dochter van Wilhelmus van Eekelen [Quma0087404] (zie V-y) en Elizabet Karremans [QuMa0134205]. Van de geboorte is aangifte gedaan [bron: Akte 25]. Dingena is overleden op 06-02-1928 in Halsteren, 52 jaar oud. Dingena trouwde, 21 jaar oud, op 08-05-1896 in Steenbergen [bron: akte 17] met **Machiel van de Par [QuMa0275607]**, 24 jaar oud. Machiel is geboren op 01-03-1872 in Steenbergen, zoon van Jan van de Par [QuMa0275606] en Drika de Baat. Van de geboorte is aangifte gedaan [bron: akte 27]. Machiel is overleden op 23-01-1956 in Steenbergen, 83 jaar oud.

Kinderen van Dingena en Machiel:

1 Jan van de Par [Quma0087406], geboren op 01-03-1897 in Steenbergen. Jan is overleden op 09-07-1917 in Steenbergen, 20 jaar oud.
2 Elisabeth van de Par [Quma0087406], geboren op 15-06-1898 in Steenbergen. Elisabeth is overleden op 18-09-1898 in Steenbergen, 3 maanden oud.
3 Elizabeth van de Par [Quma0087406], geboren op 12-07-1899 in Steenbergen. Elizabeth is overleden op 08-09-1899 in Steenbergen, 1 maand oud.
4 Hendrika van de Par [Quma0087406], geboren op 12-07-1899 in Steenbergen. Volgt VII-eb.
5 Wilhelmus van de Par [Quma0087406], geboren op 12-05-1902 in Steenbergen. Volgt VII-ec.
6 Elisabeth van de Par [Quma0087406], geboren op 03-12-1903 in Steenbergen. Volgt VII-ed.
7 Antonius van de Par [Quma0087406], geboren op 07-01-1906 in Steenbergen. Volgt VII-ee.
8 Petronella van de Par [Quma0087406], geboren op 19-05-1910 in Steenbergen. Volgt VII-ef.
9 Maria van de Par [Quma0087406], geboren op 27-10-1913 in Steenbergen. Volgt VII-eg.

VI-by Adriana van Eekelen [Quma0087405] is geboren op 25-06-1876 in Steenbergen, dochter van Wilhelmus van Eekelen [Quma0087404] (zie V-y) en Elizabet Karremans [QuMa0134205]. Van de geboorte is aangifte gedaan [bron: akte 123]. Adriana is

overleden op 16-05-1934 in Halsteren, 57 jaar oud. Zij is begraven in Halsteren [bron: F-232]. Adriana trouwde, 25 jaar oud, op 23-11-1901 in Halsteren [bron: Akte 25] met **Antonius Roolvink**, 20 jaar oud. Antonius is geboren op 07-02-1881 in Halsteren, zoon van Johannes Roolvink en Cornelia de Vos. Antonius is overleden op 14-07-1970 in Halsteren St. Elizabeth, 89 jaar oud. Hij is begraven in Halsteren [bron: F-232].

Kinderen van Adriana en Antonius:

1 Elisabeth Roolvink [Quma0087406], geboren op 22-08-1902 in Halsteren. Volgt VII-eh.
2 Cornelia Roolvink [Quma0087406], geboren op 01-04-1905 in Halsteren. Cornelia is overleden op 08-07-1931 in Halsteren, 26 jaar oud.
3 Johannes Roolvink [Quma0087406], geboren op 21-07-1907 in Halsteren.
4 Petronella Roolvink [Quma0087406], geboren op 03-05-1910 in Halsteren. Volgt VII-ei.
5 Wilhelmus Roolvink [Quma0087406], geboren op 21-11-1914 in Halsteren. Wilhelmus is overleden op 02-01-1965 in Breda, 50 jaar oud. Hij is begraven in Halsteren.
6 Laurentius Roolvink [Quma0087406], geboren op 12-12-1920 in Halsteren.

VI-bz Anna Cornelia van Eekelen [Quma0087405] is geboren op 25-09-1878 in Steenbergen, dochter van Wilhelmus van Eekelen [Quma0087404] (zie V-y) en Elizabet Karremans [QuMa0134205]. Van de geboorte is aangifte gedaan [bron: akte 168]. Anna trouwde, 28 jaar oud, op 04-05-1907 in Dinteloord [bron: akte 10] met **Cornelis Dingemans [QuMa0036805]**, 26 jaar oud. Cornelis is geboren op 17-12-1880 in Dinteloord, zoon van Franciscus Dingemans [QuMa0036804] en Adriana Maria Potters [Quma0094204].

Kinderen van Anna en Cornelis:

1 Adriana Maria Dingemans [QuMa0036806], geboren op 01-04-1909 in Dinteloord.
2 Wilhelmus Laurentius Dingemans [QuMa0036806], geboren op 01-05-1910 in Dinteloord.
3 Franciscus Dingemans [QuMa0036806], geboren op 14-08-1911 in Dinteloord.
4 Martinus Dingemans [QuMa0036806], geboren op 20-10-1913 in Dinteloord.
5 Elisabeth Maria Dingemans [QuMa0036806], geboren op 21-05-1915 in Dinteloord.
6 Adrianus Cornelis Dingemans [QuMa0036806], geboren op 19-01-1920 in Dinteloord. Volgt VII-ej.
7 Adrianus Cornelis Dingemans [QuMa0036806], geboren op 03-10-1921 in Dinteloord. Adrianus is overleden op 08-03-1922 in Dinteloord, 5 maanden oud.
8 Simon Dingemans [QuMa0036806], geboren op 03-10-1921 in Dinteloord. Simon is overleden op 08-03-1922 in Dinteloord, 5 maanden oud.

Joanna van Eekelen en Petrus van der Zanden (XII7). Zij woonden op Botshoofd onder Oud-Vossemeer

5 QuMa0144406001

VI-ca Joanna van Eekelen [Quma0087405] is geboren op 01-09-1880 in Steenbergen, dochter van Wilhelmus van Eekelen [Quma0087404] (zie V-y) en Elizabet Karremans [QuMa0134205]. Van de geboorte is aangifte gedaan [bron: akte 147]. Joanna is overleden op 07-10-1957 in Oud-Vossemeer, 77 jaar oud. Zij is begraven op 10-10-1957 in Oud Vossemeer. Joanna trouwde, 21 jaar oud, op 30-04-1902 in Oud-Vossemeer met **Petrus van de Zande [QuMa0144406]** (afb. 5), 27 jaar oud. Petrus is geboren op 19-08-1874 in Tholen, zoon van Willebrordus Franciscus van de Zande en Maria Catharina Brouwers [QuMa0144405]. Petrus is overleden op 27-11-1963 in Oud-Vossemeer, 89 jaar oud.

Kinderen van Joanna en Petrus:

1 Franciscus van de Zande [Quma0087406], geboren op 21-02-1904 in Oud-Vossemeer. Volgt VII-ek.
2 Maria Catharina Elisabeth van de Zande [Quma0087406], geboren op 24-02-1905 in Oud-Vossemeer. Volgt VII-el.
3 Elisabeth Dimphna van de Zande [Quma0087406], geboren op 30-08-1906 in Oud-Vossemeer. Volgt VII-em.
4 Johanna Pieternella van de Zande [Quma0087406], geboren op 16-12-1907 in Oud-Vossemeer. Volgt VII-en.
5 Petronella Helena van de Zande [Quma0087406], geboren op 17-03-1909 in Oud-Vossemeer. Volgt VII-eo.
6 Dingena Maria van de Zande [Quma0087406], geboren op 12-05-1911 in Oud-Vossemeer. Volgt VII-ep.
7 Wilhelmus (Willem) van de Zande [Quma0087406], geboren op 27-02-1913 in Oud-Vossemeer. Volgt VII-eq.
8 Helena van de Zande [Quma0087406], geboren op 22-02-1915 in Oud-Vossemeer. Volgt VII-er.
9 Petrus Franciscus van de Zande [Quma0087406], geboren op 05-10-1917 in Oud-Vossemeer. Volgt VII-es.
10 Marinus van de Zande [Quma0087406], geboren op 19-01-1920 in Oud-Vossemeer. Volgt VII-et.
11 Leonardus Petrus van de Zande [Quma0087406], geboren op 21-09-1926 in Oud-Vossemeer. Volgt VII-eu.

VI-cb Elizabet van Eekelen [Quma0087405] is geboren op 23-10-1883 in Steenbergen, dochter van Wilhelmus van Eekelen [Quma0087404] (zie V-y) en Elizabet Karremans [QuMa0134205]. Van de geboorte is aangifte gedaan [bron: akte 175]. Elizabet is overleden op 14-03-1953 in Lepelstraat, 69 jaar oud. Elizabet trouwde, 25 jaar oud, op 29-05-1909 in Halsteren met **Matthijs van Tillo [Quma0086405]**, 26 jaar oud. Matthijs is geboren op 05-08-1882 in Steenbergen, zoon van Hendricus van Tillo [QuMa0171205]

en Helena Frederiks [Quma0086404]. Matthijs is overleden op 05-11-1974 in Halsteren, 92 jaar oud.

Kinderen van Elizabet en Matthijs:

1 Helena Elisabeth van Tillo [Quma0086406], geboren op 27-01-1911 in Steenbergen. Volgt VII-ev.
2 Wilhelmus Johannes van Tillo [Quma0086406], geboren op 30-01-1913 in Halsteren. Wilhelmus is overleden op 13-12-1984 in Lepelstraat, 71 jaar oud. Hij is begraven op 17-12-1984 in Lepelstraat.
3 Helena Petronella van Tillo [Quma0086406], geboren op 27-06-1914 in Halsteren. Volgt VII-ew.
4 Petronella van Tillo [Quma0086406], geboren op 12-07-1915 in Halsteren. Volgt VII-ex.
5 Johannes van Tillo [Quma0086406], geboren op 18-09-1916 in Halsteren. Volgt VII-ey.
6 Maria van Tillo [Quma0086406], geboren op 07-12-1918 in Halsteren. Volgt VII-ez.
7 Hendrikus van Tillo [Quma0086406], geboren op 07-09-1920 in Halsteren. Volgt VII-fa.
8 Dina van Tillo [Quma0086406], geboren op 12-02-1922 in Lepelstraat. Volgt VII-fb.
9 Adriana van Tillo [Quma0086406], geboren op 12-01-1925 in Halsteren. Adriana is overleden op 25-09-1995 in Lepelstraat, 70 jaar oud. Zij is begraven op 29-09-1995 in Lepelstraat.
10 Cornelia van Tillo [Quma0086406], geboren op 12-07-1926 in Lepelstraat. Volgt VII-fc.
11 Johanna van Tillo [Quma0086406], geboren op 28-11-1930 in Halsteren. Volgt VII-fd.

VI-cc Joanna (Anna) van Eekelen [Quma0087405] is geboren op 11-12-1887 in Steenbergen, dochter van Wilhelmus van Eekelen [Quma0087404] (zie V-y) en Elizabet Karremans [QuMa0134205]. Van de geboorte is aangifte gedaan [bron: akte 186]. Anna is overleden op 15-08-1954 in Halsteren, 66 jaar oud. Anna trouwde, 22 jaar oud, op 27-08-1910 in Halsteren [bron: akte 21] met **Marinus Martinus (Marijn) Brouwers [Quma0084805]**, 23 jaar oud. Marijn is geboren op 10-06-1887 in Halsteren, zoon van Martinus Brouwers [Quma0084804] en Maria van de Kasteel [QuMa0158005]. Marijn is overleden op 07-04-1969 in Steenbergen, 81 jaar oud.

Kind van Anna uit onbekende relatie:

1 Catharina van Eekelen [Quma0087406], geboren op 08-07-1904 in Halsteren.
Notitie bij de geboorte van Catharina: *onwettige dochter*
Catharina is overleden op 11-10-1904 in Halsteren, 3 maanden oud.

Kinderen van Anna en Marijn:

2 Wilhelmus Martinus Brouwers [Quma0084806], geboren op 01-06-1911 in Halsteren. Volgt VII-fe.
3 Johannes Brouwers [Quma0084806], geboren op 15-07-1912 in Halsteren.
4 Elisabeth Maria Brouwers [Quma0084806], geboren op 16-11-1912 in Halsteren. Volgt VII-ff.

5 Maria Elisabeth Brouwers [Quma0084806], geboren op 14-01-1914 in Halsteren. Volgt VII-fg.
6 Johanna Petronella Brouwers [Quma0084806], geboren op 30-09-1915 in Halsteren.
7 Petronella Adriana Brouwers [Quma0084806], geboren op 20-09-1916 in Halsteren. Petronella is overleden op 29-09-1916 in Halsteren, 9 dagen oud.
8 Petronella Elisabeth Brouwers [Quma0084806], geboren op 18-10-1917 in Halsteren.
9 Martinus Jochilius Brouwers [Quma0084806], geboren op 11-01-1919 in Halsteren.
10 Doodgeboren Zoon Brouwers [Quma0084806], levenloos geboren zoon, geboren op 03-01-1920 in Halsteren.
11 Laurentius Martinus Brouwers [Quma0084806], geboren op 13-02-1921 in Halsteren. Laurentius is overleden op 28-02-1921 in Halsteren, 15 dagen oud.
12 Johannes (Jan) Brouwers [Quma0084806], geboren op 15-07-1922 in Lepelstraat. Volgt VII-fh.
13 Cornelia Brouwers [Quma0087406], geboren op 30-11-1923 in Halsteren.
14 Laurentius Brouwers [Quma0084806], geboren op 06-10-1925 in Halsteren. Volgt VII-fi.
15 Michiel (Giel) Brouwers [Quma0084806], geboren op 18-01-1928 in Lepelstraat. Volgt VII-fj.
16 Dijmphna Adriana Coleta Brouwers [Quma0084806], geboren op 21-09-1930 in Halsteren. Dijmphna is overleden.

VI-cd Pieter Hagenaars [Quma0065005] is geboren op 12-04-1870 in Halsteren, zoon van Marijn Hagenaars [Quma0065004] en Dingena van Eekelen [Quma0087404] (zie V-aa). Van de geboorte is aangifte gedaan [bron: akte 23]. Pieter is overleden op 09-10-1928 in Halsteren, 58 jaar oud. Pieter trouwde, 28 jaar oud, op 30-04-1898 in Halsteren [bron: akte 10] met **Elisabeth van Loenhout [QuMa0173607]**, 28 jaar oud. Elisabeth is geboren op 26-12-1869 in Halsteren, dochter van Antonius van Loenhout en Pieternella de Vos [QuMa0173606]. Van de geboorte is aangifte gedaan [bron: akte 86].

Kinderen van Pieter en Elisabeth:

1 Petronella Hagenaars [Quma0065006], geboren op 19-11-1892 in Halsteren. Volgt VII-fk.
2 Marinus Hagenaars [Quma0065006], geboren op 09-08-1898 in Halsteren. Van de geboorte is aangifte gedaan [bron: akte 68].
3 Antonius Hagenaars [Quma0065006], geboren op 11-09-1899 in Halsteren. Volgt VII-fl.

VI-ce Maria Cornelia Hagenaars [Quma0065005] is geboren op 17-08-1872 in Halsteren, dochter van Marijn Hagenaars [Quma0065004] en Dingena van Eekelen [Quma0087404] (zie V-aa). Van de geboorte is aangifte gedaan op 18-08-1872 [bron: akte 52]. Maria trouwde, 25 jaar oud, op 23-10-1897 in Halsteren met **Jacobus Nuiten [QuMa0032204]**, 31 jaar oud. Jacobus is geboren op 27-12-1865 in Halsteren, zoon van Johannus Nuijten [Quma0121104] en Adriana Elsakker [QuMa0032203]. Van de geboorte is aangifte gedaan [bron: akte 89]. Jacobus is overleden op 06-10-1933 in Halsteren, 67 jaar oud. Van het overlijden is aangifte gedaan [bron: akte 41].

Kinderen van Maria en Jacobus:

1 Dingena Nuiten [QuMa0032205], geboren op 03-08-1898 in Halsteren. Volgt VII-fm.
2 Adriana Nuiten [QuMa0032205], geboren op 11-09-1899 in Halsteren. Volgt VII-fn.
3 Marijnus Nuiten [QuMa0032205], geboren op 20-11-1902 in Halsteren. Van de geboorte is aangifte gedaan [bron: akte 126].
4 Johannes Nuiten [QuMa0032205], geboren op 24-09-1904 in Halsteren. Volgt VII-fo.
5 Petrus Nuiten [QuMa0032205], geboren op 12-07-1906 in Halsteren. Petrus is overleden op 10-09-1906 in Halsteren, 1 maand oud.
6 Petrus Nuiten [QuMa0032205], geboren op 07-05-1908 in Halsteren.
7 Cornelia Elisabeth Nuiten [QuMa0032205], geboren op 21-09-1912 in Halsteren. Volgt VII-fp.

VI-cf Adriana Cornelia Hagenaars [Quma0065005] is geboren op 17-06-1875 in Halsteren, dochter van Marijn Hagenaars [Quma0065004] en Dingena van Eekelen [Quma0087404] (zie V-aa). Van de geboorte is aangifte gedaan op 18-06-1875 [bron: akte 47]. Adriana is overleden op 15-06-1959 in Halsteren, 83 jaar oud. Adriana:
(1) trouwde, 27 jaar oud, op 11-10-1902 in Halsteren met **Cornelis Luijkx [Quma0042404]**, 28 jaar oud. Cornelis is geboren op 24-09-1874 in Roosendaal, zoon van Adrianus Luijkx [Quma0042403] en Maria Catharina van Geel [QuMa0176605]. Van de geboorte is aangifte gedaan [bron: Akte 210].
(2) trouwde, 30 jaar oud, op 02-06-1906 in Halsteren [bron: akte 20] met **Paulus van Tillo [QuMa0130208]**, 28 jaar oud. Paulus is geboren op 18-11-1877 in Steenbergen, zoon van Jan van Tillo [QuMa0171205] en Adriana Catharina Schijvenaars [QuMa0130207]. Paulus is overleden op 06-06-1960 in Bergen op Zoom, 82 jaar oud.

Kinderen van Adriana en Paulus:

1 Marinus van Tillo [Quma0065006], geboren op 21-07-1907 in Halsteren. Volgt VII-fq.
2 Dingena van Tillo [Quma0065006], geboren op 25-07-1908 in Halsteren. Volgt VII-fr.
3 Johannes van Tillo [Quma0065006], geboren op 25-07-1909 in Halsteren. Johannes is overleden op 07-01-1910 in Halsteren, 5 maanden oud.
4 Adriana Maria van Tillo [Quma0065006], geboren op 22-01-1911 in Halsteren. Adriana is overleden op 16-08-1911 in Halsteren, 6 maanden oud.
5 Adriana Cornelia van Tillo [Quma0065006], geboren op 14-05-1913 in Halsteren. Volgt VII-fs.
6 Maria van Tillo [Quma0065006], geboren op 08-02-1915 in Halsteren. Volgt VII-ft.

VI-cg Wilhelmus Hagenaars [Quma0065005] is geboren op 15-08-1885 in Halsteren, zoon van Marijn Hagenaars [Quma0065004] en Dingena van Eekelen [Quma0087404] (zie V-aa). Wilhelmus trouwde, 24 jaar oud, op 04-09-1909 in Halsteren met **Maria Jaspers [QuMa0166607]**, 19 jaar oud. Maria is geboren op 17-04-1890 in Halsteren, dochter van Michaël Jaspers [QuMa0166606] en Catharina Stoffels [QuMa0134006].

VI-ch Marinus Suijkerbuijk [Quma0039604] is geboren op 07-03-1869 in Rucphen, zoon van Cornelis Suijkerbuijk [Quma0077104] (zie V-ab) en Wilhelmina van Nassauw [Quma0039603]. Van de geboorte is aangifte gedaan [bron: aktenr 19]. Hij is gedoopt [bron: parochie Roosendaal, inv.nr. SJ12].

Notitie bij de geboorte van Marinus: *bijzonderheden : onwettig, naam van de vader niet in de akte vermeld; in de marge: gewettigd bij huwelijk van de ouders te Rucphen op 1 mei 1886; aangifte van de geboorte door George Gussenhoven, verloskundige*
getuigen bij geboorteaangifte : Arnoldus Oudenhuijsen, 72 jaar, zonder beroep en Cornelis Oudenhuijsen, 27 jaar, broodbakker
getuigen bij doop : Cornelius van Nassau en Cornelia van Dorst voor Cornelia van Nassau
Marinus is overleden op 07-07-1939 in Roosendaal & Nispen, 70 jaar oud [bron: aktenr 158]. Van het overlijden is aangifte gedaan [bron: akte 158]. Marinus trouwde, 25 jaar oud, op 06-10-1894 in Rucphen ,NB [bron: akte 18] met **Catharina Rommers [Quma0078304]**, 22 jaar oud. Catharina is geboren op 09-12-1871 in Rucphen, dochter van Josephus Rommers [QuMa0376805] en Anna Cornelia van Gastel [Quma0078303]. Van de geboorte is aangifte gedaan [bron: akte 127]. Catharina is overleden op 31-12-1940 in Roosendaal & Nispen, 69 jaar oud [bron: aktenr 2].

Kinderen van Marinus en Catharina:

1 Cornelia Suijkerbuijk [Quma0039605], geboren op 07-10-1895 in Rucphen. Van de geboorte is aangifte gedaan [bron: aktenr 107]. Zij is gedoopt op 07-10-1895 in Rucphen [bron: doopboek parochie Roosendaal, inv.nr. Sj109].
Notitie bij de geboorte van Cornelia: *getuigen bij geboorteaangifte :*
Cornelis den Ouden, 49 jaar, kuiper en Cornelis Vergouwen, 37 jaar, klompenmaker
getuigen bij doop:
Cornelius Suijkerbuijk en Guilielma van Nassau
Cornelia is overleden op 06-09-1915 in Rucphen, 19 jaar oud [bron: aktenr 59]. Zij is begraven op 09-09-1915 in Rucphen.
2 Wilhelmina Suijkerbuijk [Quma0039605], geboren op 09-11-1896 in Schijf. Volgt VII-fu.
3 Maria Suijkerbuijk [Quma0039605], geboren op 04-05-1898 in Rucphen. Volgt VII-fv.
4 Johanna Cornelia Suijkerbuijk [Quma0039605], geboren op 26-09-1899 in Rucphen. Volgt VII-fw.
5 Jacoba Maria Suijkerbuijk [Quma0039605], geboren op 04-04-1901 in Rucphen. Volgt VII-fx.
6 Josephus Cornelis Suijkerbuijk [Quma0039605], geboren op 02-06-1903 in Rucphen. Josephus is overleden op 04-01-1906 in Rucphen, 2 jaar oud [bron: aktenr 1]. Hij is begraven op 06-01-1906 in Rucphen.
7 Dimphna Suijkerbuijk [Quma0039605], geboren op 25-09-1904 in Rucphen. Dimphna is overleden op 24-12-1905 in Rucphen, 1 jaar oud [bron: aktenr 86]. Zij is begraven op 26-12-1905 in Rucphen.
8 Dimphna Suijkerbuijk [Quma0039605], geboren op 25-09-1906 in Rucphen. Dimphna is overleden op 14-01-1978 in Breda, 71 jaar oud.
9 Adriana Cornelia Suijkerbuijk [Quma0039605], geboren op 08-01-1908 in Rucphen. Adriana is overleden op 09-11-1920 in Rucphen, 12 jaar oud [bron: aktenr 94]. Zij is begraven op 11-11-1920 in Rucphen.
10 Elisabeth Catharina Suijkerbuijk [Quma0039605], geboren op 06-03-1910 in Rucphen.
11 Josephus Cornelis Suijkerbuijk [Quma0039605], geboren op 18-06-1911 in Rucphen. Volgt VII-fy.
12 Catharina Suijkerbuijk [Quma0039605], geboren op 18-01-1913 in Rucphen. Catharina is overleden op 15-09-1993 in Roosendaal, 80 jaar oud.
13 Antonetta Cornelia Suijkerbuijk [Quma0039605], geboren op 27-08-1915 in Rucphen.

VI-ci Dimphna Suijkerbuijk [QuMa0044203] is geboren op 11-07-1882 in Roosendaal & Nispen, dochter van Cornelis Suijkerbuijk [Quma0077104] (zie V-ab) en Antonetta van Dorst [QuMa0044202]. Van de geboorte is aangifte gedaan [bron: akte 167]. Dimphna:
(1) trouwde, 26 jaar oud, op 15-05-1909 in Rucphen ,NB [bron: akte 17] met **Franciscus van Opdorp [QuMa0128407]**, 29 jaar oud. Franciscus is geboren op 03-12-1879 in Rucphen, zoon van Adrianus van Opdorp [QuMa0499406] en Johanna Suijkerbuijk [QuMa0128406]. Van de geboorte is aangifte gedaan [bron: aktenr 127]. Hij is gedoopt [bron: parochie Roosendaal, inv.nr. SJ14].
Notitie bij de geboorte van Franciscus: *getuigen bij geboorteaangifte : Wouter Schrauwen, 50 jaar, schoenmaker en Cornelis Oudenhuijsen, 47 jaar, kleermaker getuigen bij doop : Adrianus Brouwers en Maria Suijkerbuijk*
Franciscus is overleden op 22-02-1914 in Rucphen, 34 jaar oud [bron: aktenr 14]. Van het overlijden is aangifte gedaan [bron: akte 14].
(2) trouwde, 32 jaar oud, op 15-01-1915 in Rucphen ,NB [bron: huwelijksakte 2] met **Marinus Konings [QuMa0171906]**, 31 jaar oud. Marinus is geboren op 06-05-1883 in Rucphen, zoon van Adrianus Konings [QuMa0171905] en Anna Maria van der Wal. Marinus is overleden op 28-04-1975 in Roosendaal, 91 jaar oud. Hij is begraven op 02-05-1975 in Roosendaal.

Kinderen van Dimphna en Franciscus:

1 Adrianus Johannes van Opdorp [QuMa0044204], geboren op 11-12-1910 in Rucphen. Adrianus is overleden op 04-09-1911 in Rucphen, 8 maanden oud [bron: aktenr 75].
2 Wilhelmina Cornelia van Opdorp [QuMa0044204], geboren op 12-12-1911 in Rucphen. Volgt VII-fz.
3 Cornelis Johannes van Opdorp [QuMa0044204], geboren op 06-01-1913 in Rucphen. Cornelis is overleden op 13-03-1914 in Rucphen, 1 jaar oud [bron: aktenr 20].

Kinderen van Dimphna en Marinus:

4 Maria Adriana Konings [QuMa0044204], geboren op 14-09-1915 in Rucphen.
Notitie bij de geboorte van Maria: *leeftijd: 11 maanden*
Maria is overleden op 19-08-1916 in Rucphen, 11 maanden oud [bron: aktenr 58].
5 Catharina Wilhelmina Konings [QuMa0044204], geboren op 06-08-1916 in Rucphen. Volgt VII-ga.
6 Adrianus Petrus Konings [QuMa0044204], geboren op 20-04-1918 in Rucphen.

VI-cj Wilhelmina de Graaf [Quma0077105] is geboren op 29-12-1872 in Oud en Nieuw Gastel ,NB [bron: aktenr 133], dochter van Adriaan de Graaf en Adriana Suijkerbuijk [Quma0077104] (zie V-ac). Wilhelmina is overleden op 08-06-1955 in Roosendaal, 82 jaar oud. Van het overlijden is aangifte gedaan op 09-06-1955 [bron: akte 131]. Wilhelmina trouwde, 29 jaar oud, op 05-05-1902 in Roosendaal [bron: akte 34] met **Franciscus Martens**, 31 of 32 jaar oud. Franciscus is geboren in 1870 in Rucphen & Sprundel & Vorenseinde, zoon van Adrianus Martens en Maria van den Bemt.

Kinderen van Wilhelmina en Franciscus:

1 Adrianus Marinus Jacobus Martens [Quma0077106], geboren op 21-08-1902 in Roosendaal. Volgt VII-gb.
2 Petrus Franciscus Hubertus Martens [Quma0077106], geboren op 16-10-1904 in Roosendaal. Van de geboorte is aangifte gedaan op 17-10-1904 [bron: akte 436].
3 Johannes Adrianus Wilhelmus Martens [Quma0077106], geboren op 11-12-1906 in Roosendaal. Van de geboorte is aangifte gedaan op 11-12-1906 [bron: akte 474].
4 Hendrikus Marinus Antonius Martens [Quma0077106], geboren op 02-11-1909 in Roosendaal. Van de geboorte is aangifte gedaan op 03-11-1909 [bron: akte 469]. Hendrikus is overleden op 10-11-1910 in Roosendaal, 1 jaar oud. Van het overlijden is aangifte gedaan op 11-11-1910 [bron: akte 216].
5 Jacques Bernardus Maria Martens [Quma0077106], geboren op 28-03-1913 in Roosendaal. Van de geboorte is aangifte gedaan op 28-03-1913 [bron: akte 126].

VI-ck Johannes de Graaf [Quma0077105] is geboren op 04-03-1875 in Oud en Nieuw Gastel ,NB [bron: aktenr 25], zoon van Adriaan de Graaf en Adriana Suijkerbuijk [Quma0077104] (zie V-ac). Johannes trouwde, 32 jaar oud, op 10-06-1907 in Roosendaal [bron: akte 59] met **Anna Catharina de Rooij**. Anna is geboren in Oud en Nieuw Gastel ,NB, dochter van Johannes de Rooij en Johanna van Sprundel.

VI-cl Maria de Graaf [Quma0077105] is geboren op 24-06-1880 in Roosendaal & Nispen [bron: aktenr 156], dochter van Adriaan de Graaf en Adriana Suijkerbuijk [Quma0077104] (zie V-ac). Maria trouwde, 22 jaar oud, op 22-06-1903 in Roosendaal [bron: akte 57] met **Johannes Wagemakers**. Johannes is geboren in Ginneken en Bavel ,NB, zoon van Petrus Wagemakers en Johanna Paulussen.

VI-cm Helena de Graaf [Quma0077105] is geboren op 27-01-1883 in Roosendaal & Nispen [bron: aktenr 28], dochter van Adriaan de Graaf en Adriana Suijkerbuijk [Quma0077104] (zie V-ac). Helena is overleden op 07-01-1938 in Roosendaal & Nispen, 54 jaar oud [bron: aktenr 10]. Van het overlijden is aangifte gedaan [bron: akte 10]. Helena trouwde, 23 jaar oud, op 18-06-1906 in Roosendaal [bron: akte 40] met **Adrianus Petrus Borghouts [QuMa0069805]**, 23 jaar oud. Adrianus is geboren op 13-12-1882 in Etten-Leur ,NB, zoon van Joseph Fidelius Borghouts [QuMa0069804] en Joanna Veraert. Van de geboorte is aangifte gedaan [bron: akte 181]. Adrianus is overleden op 25-02-1944 in Roosendaal & Nispen, 61 jaar oud. Van het overlijden is aangifte gedaan [bron: akte 79]. Adrianus trouwde later op 22-06-1939 in Willemstad [bron: akte 10] met Christina Johanna van Bokhoven (1895-1976).

VI-cn Antonia de Graaf [Quma0077105] is geboren op 30-03-1885 in Roosendaal & Nispen [bron: aktenr 81], dochter van Adriaan de Graaf en Adriana Suijkerbuijk [Quma0077104] (zie V-ac). Antonia trouwde, 30 jaar oud, op 30-08-1915 in Breda ,NB [bron: aktenr 142] met **Marinus Stoffelen [QuMa0009402]**, 35 jaar oud. Marinus is geboren op 30-11-1879 in Roosendaal, zoon van Petrus Stoffelen [QuMa0009401] en Adriana van Eersel. Van de geboorte is aangifte gedaan [bron: akte 264].

VI-co Adriana de Graaf [Quma0077105] is geboren op 16-08-1889 in Roosendaal & Nispen [bron: aktenr 274], dochter van Adriaan de Graaf en Adriana Suijkerbuijk [Quma0077104] (zie V-ac). Adriana trouwde, 23 jaar oud, op 06-05-1913 in Roosendaal [bron: aktenr 37] met **Adrianus van Ginneken [Quma0079205]**, 22 jaar oud. Adrianus is geboren op 11-07-1890 in Roosendaal & Nispen, zoon van Johannes

van Ginneken [QuMa0313207] en Wilhelmina Heijnen [Quma0079204]. Van de geboorte is aangifte gedaan op 11-07-1890 [bron: akte 194].

VI-cp Cornelia de Graaf [Quma0077105] is geboren op 28-02-1891 in Roosendaal & Nispen [bron: aktenr 70], dochter van Adriaan de Graaf en Adriana Suijkerbuijk [Quma0077104] (zie V-ac). Cornelia trouwde, 24 jaar oud, op 22-11-1915 in Breda ,NB [bron: aktenr 205] met **Franciscus Carolus Ballast**. Franciscus is geboren in Rucphen, zoon van Herm Jan Ballast en Anna Catharina Brouwers.

VI-cq Adrianus de Graaf [Quma0077105] is geboren op 28-06-1892 in Roosendaal & Nispen [bron: aktenr 230], zoon van Adriaan de Graaf en Adriana Suijkerbuijk [Quma0077104] (zie V-ac). Adrianus trouwde, 20 jaar oud, op 08-08-1912 in Wouw [bron: akte 19] met **Adriana Maria Catharina van Eekelen [Quma0061205]**, 24 jaar oud. Het huwelijk werd ontbonden op 15-05-1922 in Leeuwarden. Adriana is geboren op 27-11-1887 in Wouw, dochter van Petrus Johannes van Eekelen [Quma0091403] en Adriana van den Brand [Quma0061204].

VI-cr Johannes Suijkerbuijk [Quma0077105] is geboren op 31-01-1878 in Rucphen [bron: aktenr 11], zoon van Antonius Suijkerbuijk [Quma0077104] (zie V-ad) en Johanna Rommers [Quma0090003]. Hij is gedoopt [bron: Inv. Nr. Sj14].
Notitie bij de geboorte van Johannes: *geboorte: getuigen bij geboorteaangifte : Francus Talboom, 61 jaar, particulier en Cornelis Oudenhuijsen, 35 jaar, herbergier getuigen bij doop :*
Joannes Suijkerbuijk en Maria van Eekelen
Johannes is overleden op 09-03-1955 in Roosendaal, 77 jaar oud. Van het overlijden is aangifte gedaan [bron: akte 11]. Johannes trouwde, 53 jaar oud, op 19-01-1932 in Roosendaal [bron: Isis.roosendaal.nl] met **Petronella Machielsen [QuMa0034404]**, 49 jaar oud. Petronella is geboren op 12-02-1882 in Oud Gastel ,NB, dochter van Wilhelmus Machielsen [QuMa0034403] en Adriana van Sprundel [QuMa0154404]. Petronella is overleden op 30-08-1959 in Roosendaal, 77 jaar oud.

VI-cs Anna Maria Suijkerbuijk [Quma0077105] is geboren op 25-12-1879 in Roosendaal & Nispen, dochter van Antonius Suijkerbuijk [Quma0077104] (zie V-ad) en Johanna Rommers [Quma0090003]. Van de geboorte is aangifte gedaan [bron: akte 279]. Anna is overleden op 11-06-1949 in Roosendaal & Nispen, 69 jaar oud [bron: aktenr 155].
Notitie bij Anna: *bijzonderheden : lid van de Derde Orde van St. Franciscus*
Bijzonderheden:
lid van de Derde Orde van St. Franciscus
Anna trouwde, 28 jaar oud, op 20-05-1908 in Roosendaal [bron: akte 47] met **Adrianus van Hooijdonk**, 36 jaar oud. Adrianus is geboren op 15-07-1871 in Oud en Nieuw Gastel, zoon van Petrus van Hooijdonk en Maria van Reijen. Van de geboorte is aangifte gedaan [bron: akte 66]. Adrianus is overleden op 16-07-1933 in Roosendaal & Nispen, 62 jaar oud [bron: aktenr 133].
Beroep:
gaarder der gemeentebedrijven

Kinderen van Anna en Adrianus:

1 Maria Johanna van Hooijdonk, geboren op 23-04-1909 in Roosendaal. Volgt VII-gc.
2 Cornelia Maria van Hooijdonk, geboren op 20-05-1910 in Roosendaal.
3 Johanna Helena Maria van Hooijdonk, geboren op 22-04-1911 in Roosendaal.

4 Petrus Marinus van Hooijdonk, geboren op 22-02-1912 in Roosendaal.
5 Antonius Johannes van Hooijdonk, geboren op 08-10-1913 in Roosendaal.
6 Helena Maria van Hooijdonk, geboren op 03-03-1915 in Roosendaal.
7 Dijmphna Maria van Hooijdonk, geboren op 15-04-1917 in Roosendaal.
8 Hendrik van Hooijdonk, geboren op 04-09-1919 in Roosendaal.
9 Adriana Maria van Hooijdonk, geboren op 09-05-1923 in Roosendaal.

VI-ct Antonius Cornelis Suijkerbuijk [Quma0077105] is geboren op 10-02-1884 in Rucphen, zoon van Dingeman Suijkerbuijk [Quma0077104] (zie V-ae) en Maria Cornelia Braat. Van de geboorte is aangifte gedaan [bron: aktenr 10]. Hij is gedoopt [bron: parochie Roosendaal, inv.nr. SJ109].
Notitie bij de geboorte van Antonius: *geboorte: getuigen bij geboorteaangifte : Petrus Schaffels, 53 jaar en Petrus van Oosterbosch, 37 jaar, veldwachters*
getuigen bij doop : Cornelius Braat en Maria van den Eijnden
Antonius is overleden op 06-03-1964 in Essen, 80 jaar oud. Antonius trouwde met **Anna Cornelia Nelen [QuMa0022803]**. Anna is geboren op 06-01-1891 in Essen, dochter van Cornelis Nelen [QuMa0144005] en Anna Cornelia Deckers [QuMa0022802]. Anna is overleden op 02-12-1977 in Kapellen (B), 86 jaar oud.

VI-cu Adrianus Johannes Suijkerbuijk [Quma0077105] is geboren op 08-08-1885 in Roosendaal & Nispen [bron: aktenr 211], zoon van Dingeman Suijkerbuijk [Quma0077104] (zie V-ae) en Maria Cornelia Braat. Adrianus is overleden op 17-09-1964 in Roosendaal, 79 jaar oud. Van het overlijden is aangifte gedaan [bron: akte 211].
Beroep:
metselaar
Adrianus:
(1) trouwde, 20 jaar oud, op 21-10-1905 in Rucphen ,NB [bron: huwelijksakte 35] met **Johanna Hennekam [QuMa0333207]**, 21 jaar oud. Johanna is geboren op 12-04-1884 in Rucphen, dochter van Johannes Hennekam [QuMa0343406] en Maria Jongmans [QuMa0333206]. Van de geboorte is aangifte gedaan [bron: akte 37]. Johanna is overleden op 15-04-1931 in Roosendaal & Nispen, 47 jaar oud. Van het overlijden is aangifte gedaan [bron: akte 85].
(2) trouwde, 49 jaar oud, op 07-05-1935 in Roosendaal [bron: akte 36] met **Maria Petronella de Veth [QuMa0171806]**, 47 jaar oud. Maria is geboren op 16-01-1888 in Oudenbosch, dochter van Johannes de Veth en Anna Maria van Gastel [QuMa0171805]. Maria is overleden op 02-07-1944 in Roosendaal & Nispen, 56 jaar oud [bron: aktenr 323].
(3) trouwde, 65 jaar oud, op 10-11-1950 in Roosendaal met **Wilhelmina van Zitteren [QuMa0124006]**, 64 jaar oud. Wilhelmina is geboren op 14-06-1886 in Roosendaal, dochter van Petrus van Zitteren [QuMa0124005] en Christina van den Broek [QuMa0323606]. Wilhelmina is overleden op 24-11-1952 in Roosendaal, 66 jaar oud [bron: aktenr 282]. Wilhelmina is weduwe van Leendert Polderman (1885-1948), met wie zij trouwde op 10-06-1913 in Roosendaal.

Kinderen van Adrianus en Johanna:

1 Augustinus Johannes (Guust) Suijkerbuijk [Quma0077106], geboren op 24-08-1906 in Rucphen. Volgt VII-gd.
2 Johannes Cornelis Suijkerbuijk [Quma0077106], geboren op 23-09-1907 in Rucphen.
3 Ludovicus Franciscus (Louis) Suijkerbuijk [Quma0077106], geboren op 06-07-1909 in Rucphen. Volgt VII-ge.

4 Edmondus Johannes (Mon) Suijkerbuijk [Quma0077106], geboren op 23-12-1910 in Rucphen. Volgt VII-gf.
5 Petrus (Piet) Suijkerbuijk [Quma0077106], geboren in 1912.
6 Maria Philipina (Marja) Suijkerbuijk [Quma0077106], geboren op 16-09-1913 in Nispen. Volgt VII-gg.
7 Cornelia Wilhelmina (Cor) Suijkerbuijk [Quma0077106], geboren op 29-04-1916 in Roosendaal. Volgt VII-gh.
8 Antonius Cornelis (Toon) Suijkerbuijk [Quma0077106], geboren op 02-03-1919 in Nispen. Volgt VII-gi.
9 Albert Ludovicus (Albert) Suijkerbuijk [Quma0077106], geboren op 08-05-1921 in Nispen. Volgt VII-gj.
10 Franciscus Petrus Suijkerbuijk [Quma0077106], geboren op 18-03-1923 in Nispen. Volgt VII-gk.
11 Josephus Ludovicus (Sjef) Suijkerbuijk [Quma0077106], geboren op 05-05-1925 in Roosendaal.
Notitie bij de geboorte van Sjef: *Gehuwd met Dimph*
Sjef is overleden op 08-10-2001 in Roosendaal, 76 jaar oud.
12 Paula Anna Suijkerbuijk [Quma0077106], geboren op 29-06-1927 in Roosendaal & Nispen. Paula is overleden op 15-02-1928 in Roosendaal & Nispen, 7 maanden oud (oorzaak: broncho-pneumonie) [bron: aktenr 40].

VI-cv Johannes Franciscus Suijkerbuijk [Quma0077105] is geboren op 15-10-1887 in Roosendaal & Nispen, zoon van Dingeman Suijkerbuijk [Quma0077104] (zie V-ae) en Maria Cornelia Braat. Van de geboorte is aangifte gedaan [bron: akte 299]. Johannes is overleden op 09-02-1945 in Roosendaal & Nispen, 57 jaar oud. Van het overlijden is aangifte gedaan [bron: akte 139].
Notitie bij overlijden van Johannes: *Overleden te Leonberg in Duitsland (akte is via het informatieburo van het Nederlandse Rode Kruis ontvangen, uittreksel uit het overlijdensregister van Leonberg in Duitsland)*
Johannes trouwde met **Philomena Cools [QuMa0173407]**. Philomena is geboren op 10-02-1888 in Essen ,Belgie, dochter van Gerardus Cools [Quma0086604] en Joanna Cornelia Bernaerts [Quma0173406]. Philomena is overleden op 13-05-1944 in Meclenburg ,Duitsland, 56 jaar oud [bron: Aktenr 182].
Notitie bij overlijden van Philomena: *aangifte van overlijden door Minister van Justitie*

Kinderen van Johannes en Philomena:

1 Augustinus Gerardus Maria Suijkerbuijk [Quma0077106], geboren op 29-12-1912 in Essen. Volgt VII-gl.
2 Emilia Cornelia Johanna Suijkerbuijk [Quma0077106], geboren op 13-09-1914 in Essen.
3 Gerardus Johannes Suijkerbuijk [Quma0077106], geboren op 07-10-1916 in Uden.
4 Antonius Ludovicus Suijkerbuijk [Quma0077106], geboren op 19-03-1921 in Roosendaal.

VI-cw Anna Maria Mouwen [QuMa0043604] is geboren op 24-08-1863 in Halsteren, dochter van Kornelis Mouwen [QuMa0043603] (zie V-ah) en Adriana Dietvorst [QuMa0159804]. Van de geboorte is aangifte gedaan [bron: akte 61]. Anna is overleden op 21-01-1886 in Bergen op Zoom, 22 jaar oud. Van het overlijden is aangifte gedaan [bron: akte 16]. Anna trouwde, 21 jaar oud, op 03-07-1885 in Halsteren [bron: akte 9] met

Cornelis van Tilburg, 23 jaar oud. Cornelis is geboren op 14-07-1861 in Bergen op Zoom, zoon van Franciscus van Tilborg en Lucia Wilhelmina Schenkenberg. Van de geboorte is aangifte gedaan [bron: akte 161].

VI-cx Hendrik Mouwen [QuMa0043604] is geboren op 26-06-1866 in Halsteren, zoon van Kornelis Mouwen [QuMa0043603] (zie V-ah) en Adriana Dietvorst [QuMa0159804]. Van de geboorte is aangifte gedaan [bron: akte 44]. Hendrik is overleden op 21-01-1951 in Halsteren, 84 jaar oud. Van het overlijden is aangifte gedaan [bron: Halsteren akte 10]. Hendrik trouwde, 25 jaar oud, op 15-06-1892 in Halsteren [bron: Halsteren akte 10] met **Joanna Maria van Eekelen [QuMa0144406]**, 21 jaar oud. Joanna is geboren op 15-02-1871 in Tholen, dochter van Johannes van Eekelen [QuMa0286806] en Helena Brouwers [QuMa0144405]. Joanna is overleden op 23-09-1940 in Halsteren, 69 jaar oud. Van het overlijden is aangifte gedaan [bron: akte 57].

Kinderen van Hendrik en Joanna:

1 Cornelis Mouwen [QuMa0043605], geboren op 19-04-1893 in Halsteren. Van de geboorte is aangifte gedaan [bron: Halsteren akte 32]. Cornelis is overleden op 09-05-1893 in Halsteren, 20 dagen oud. Van het overlijden is aangifte gedaan [bron: Halsteren akte 14].
2 Helena Mouwen [QuMa0043605], geboren op 20-04-1894 in Halsteren. Volgt VII-gm.
3 Adriana Mouwen [QuMa0043605], geboren op 22-04-1895 in Halsteren. Volgt VII-gn.
4 Maria Mouwen [QuMa0043605], geboren op 23-10-1896 in Halsteren. Volgt VII-go.
5 Hendrika Mouwen [QuMa0043605], geboren op 07-06-1898 in Halsteren. Volgt VII-gp.
6 Cornelis Mouwen [QuMa0043605], geboren op 03-12-1899 in Halsteren. Volgt VII-gq.
7 Catharina Mouwen [QuMa0043605], geboren op 23-07-1901 in Halsteren. Volgt VII-gr.
8 Johannes Mouwen [QuMa0043605], geboren op 09-05-1903 in Halsteren. Volgt VII-gs.
9 Christiaan Mouwen [QuMa0043605], geboren op 28-05-1904 in Halsteren. Volgt VII-gt.
10 Philomina Mouwen [QuMa0043605], geboren op 24-07-1906 in Halsteren. Volgt VII-gu.
11 Wilhelmus Mouwen [QuMa0043605], geboren op 17-04-1908 in Halsteren. Wilhelmus is overleden op 28-02-1915 in Halsteren, 6 jaar oud. Van het overlijden is aangifte gedaan [bron: Halsteren akte 34].
12 Cornelia Mouwen [QuMa0043605], geboren op 17-02-1910 in Halsteren. Volgt VII-gv.
13 Johanna Mouwen [QuMa0043605], geboren op 05-05-1911 in Halsteren. Van de geboorte is aangifte gedaan [bron: Halsteren akte 56]. Johanna is overleden op 28-02-1919 in Halsteren, 7 jaar oud. Van het overlijden is aangifte gedaan [bron: Halsteren akte 22].
14 Adrianus Mouwen [QuMa0043605], geboren op 01-06-1914 in Halsteren. Volgt VII-gw.

VI-cy Wilhelmus (Willem) Mouwen [QuMa0043604] is geboren op 19-01-1874 in Halsteren, zoon van Kornelis Mouwen [QuMa0043603] (zie V-ah) en Adriana Dietvorst

[QuMa0159804]. Van de geboorte is aangifte gedaan op 19-01-1874 [bron: akte 7]. Willem is overleden op 28-05-1950 in Halsteren, 76 jaar oud. Van het overlijden is aangifte gedaan [bron: akte 30]. Willem trouwde, 22 jaar oud, op 12-09-1896 in Halsteren [bron: Halsteren akte 20] met **Willemijna Joanna Bakx [QuMa0115605]**, 20 jaar oud. Willemijna is geboren op 04-07-1876 in Halsteren, dochter van Johannes Cornelis Bakx [QuMa0128004] en Willemijna Heijnen [QuMa0115604]. Van de geboorte is aangifte gedaan op 04-07-1876 [bron: Halsteren akte 38]. Willemijna is overleden op 25-12-1962 in Halsteren St. Elizabeth, 86 jaar oud. Zij is begraven op 28-12-1962 in Halsteren.

Kinderen van Willem en Willemijna:

1 Adriana Mouwen [QuMa0043605], geboren op 27-06-1897 in Halsteren. Van de geboorte is aangifte gedaan [bron: Halsteren akte 51]. Adriana is overleden op 24-12-1919 in Halsteren, 22 jaar oud. Van het overlijden is aangifte gedaan [bron: Halstetren akte 88].
2 Cornelis Mouwen [QuMa0043605], geboren op 28-04-1899 in Halsteren. Volgt VII-gx.
3 Adrianus Mouwen [QuMa0043605], geboren op 17-05-1902 in Mulheim (D). Volgt VII-gy.
4 Hendrikus Mouwen [QuMa0043605], geboren op 22-12-1903 in Mulheim (D). Volgt VII-gz.
5 Gerardus Mouwen [QuMa0043605], geboren op 11-06-1905 in Halsteren. Volgt VII-ha.
6 Doodgeboren Dochter Mouwen [QuMa0043605], levenloos geboren dochter, geboren op 04-12-1906 in Halsteren.
7 Sebastianus Mouwen [QuMa0043605], geboren op 12-12-1907 in Halsteren. Volgt VII-hb.
8 Doodgeboren Dochter Mouwen [QuMa0043605], levenloos geboren dochter, geboren op 13-10-1909 in Halsteren.
9 Wilhelmina Catharina Mouwen [QuMa0043605], geboren op 21-11-1910 in Halsteren. Volgt VII-hc.
10 Maria Adriana Mouwen [QuMa0043605], geboren op 14-05-1912 in Halsteren. Volgt VII-hd.
11 Petrus Mouwen [QuMa0043605], geboren op 31-08-1914 in Halsteren. Volgt VII-he.
12 Johanna Adriana Mouwen [QuMa0043605], geboren op 26-04-1917 in Halsteren. Van de geboorte is aangifte gedaan [bron: Halsteren akte 56]. Johanna is overleden op 03-02-1919 in Halsteren, 1 jaar oud. Van het overlijden is aangifte gedaan [bron: Halsteren akte 6].

VI-cz Leonard Mouwen [QuMa0043604] is geboren op 24-06-1880 in Halsteren, zoon van Kornelis Mouwen [QuMa0043603] (zie V-ah) en Adriana Dietvorst [QuMa0159804]. Van de geboorte is aangifte gedaan [bron: Halsteren akte 47]. Leonard is overleden op 28-05-1967 in Bergen op Zoom, 86 jaar oud. Leonard:
(1) trouwde, 24 jaar oud, op 01-10-1904 in Halsteren met **Dingena Loos [Quma0257809]**, 20 jaar oud. Dingena is geboren op 20-08-1884 in Halsteren, dochter van Godefridus Loos [QuMa0290605] en Maria Jansen [Quma0257808]. Van de geboorte is aangifte gedaan [bron: akte 64]. Dingena is overleden op 30-12-1928 in Halsteren, 44 jaar oud.
(2) trouwde, 52 jaar oud, op 18-10-1932 in Woensdrecht met **Elisabeth Clarijs [QuMa0290607]**, 49 jaar oud. Elisabeth is geboren op 23-10-1882 in Woensdrecht, dochter van Arnoldus Adrianus Clarijs [QuMa0290606] en Anna Catharina Koolen.

Elisabeth is overleden op 16-11-1960 in Bergen op Zoom, 78 jaar oud. Elisabeth is weduwe van Marinus Ludovicus Adriaansen [Quma0088405] (geb. 1884), met wie zij trouwde op 30-06-1910 in Woensdrecht.

Kinderen van Leonard en Dingena:

1 Maria Adriana Mouwen [QuMa0043605], geboren op 07-10-1905 in Bergen op Zoom. Volgt VII-hf.
2 Cornelis Godefridus Mouwen [QuMa0043605], geboren op 05-03-1907 in Bergen op Zoom. Cornelis is overleden op 28-04-1907 in Bergen op Zoom, 1 maand oud.
3 Cornelis Godefridus Mouwen [QuMa0043605], geboren op 22-03-1908 in Mühlheim an der Ruhr (D). Volgt VII-hg.
4 Gertraud Adriana Maria Mouwen [QuMa0043605], geboren op 27-08-1909 in Mühlheim an der Ruhr (D). Volgt VII-hh.
5 Godefridus Cornelis Mouwen [QuMa0043605], geboren op 26-08-1910 in Mühlheim an der Ruhr (D). Godefridus is overleden op 08-02-1997 in Bergen op Zoom, 86 jaar oud.
6 Cornelia Adriana Mouwen [QuMa0043605], geboren op 19-11-1911 in Mühlheim an der Ruhr (D). Cornelia is overleden op 21-11-1918 in Roosendaal, 7 jaar oud.
7 Johanna Adriana Mouwen [QuMa0043605], geboren op 22-01-1913 in Mühlheim an der Ruhr (D). Johanna is overleden op 10-12-1913 in Roosendaal, 10 maanden oud.
8 Johanna Elisabeth Mouwen [QuMa0043605], geboren op 29-01-1914 in Roosendaal. Johanna is overleden op 18-08-1914 in Roosendaal, 6 maanden oud.
9 Wilhelmus Marinus Mouwen [QuMa0043605], geboren op 06-02-1915 in Roosendaal. Wilhelmus is overleden op 11-08-1998 in Oudenbosch, 83 jaar oud. Hij is begraven op 14-08-1998 in Oudenbosch.
10 Aloysius Mouwen [QuMa0043605], geboren op 16-02-1916 in Roosendaal. Aloysius is overleden op 11-08-1918 in Roosendaal, 2 jaar oud.
11 Franciscus Mouwen [QuMa0043605], geboren op 08-12-1917 in Roosendaal. Franciscus is overleden op 13-04-1918 in Roosendaal, 4 maanden oud.
12 Aloysius Jacobus Antonius Mouwen [QuMa0043605], geboren op 01-04-1919 in Roosendaal. Volgt VII-hi.
13 Sebastiaan Cornelis Mouwen [QuMa0043605], geboren op 17-05-1920 in Halsteren. Volgt VII-hj.
14 Marinus Mouwen [QuMa0043605], geboren op 01-11-1921 in Halsteren. Marinus is overleden op 15-04-1922 in Bergen op Zoom, 5 maanden oud.
15 Hendrikus Marinus Mouwen [QuMa0043605], geboren op 27-10-1922 in Halsteren. Volgt VII-hk.
16 Marinus Wilhelmus Mouwen [QuMa0043605], geboren op 22-01-1924 in Halsteren. Volgt VII-hl.
17 Johanna Catharina Maria Mouwen [QuMa0043605], geboren op 10-03-1925 in Halsteren. Johanna is overleden op 28-08-1927 in Bergen op Zoom, 2 jaar oud.
18 Johannes Wilhelmus Mouwen [QuMa0043605], geboren op 28-08-1927 in Halsteren. Volgt VII-hm.
19 Doodgeboren Zoon Mouwen [QuMa0043605], levenloos geboren zoon, geboren op 30-12-1928 in Bergen op Zoom.

VI-da Maria Mouwen [QuMa0043604] is geboren op 21-11-1864 in Halsteren, dochter van Marijn Mouwen [QuMa0043603] (zie V-ai) en Helena Dietvorst [QuMa0159804].

Maria is overleden op 04-07-1940 in Bergen op Zoom, 75 jaar oud. Van het overlijden is aangifte gedaan op 05-07-1940 [bron: Akte 220]. Maria trouwde, 34 jaar oud, op 16-06-1899 in Halsteren [bron: akte 8] met **Adrianus Carolus IJzermans [QuMa0126404]**, 33 jaar oud. Adrianus is geboren op 13-05-1866 in Nieuw-Vossemeer, zoon van Franciscus IJzermans [QuMa0126403] en Wilhelmina Alberts [QuMa0158004]. Van de geboorte is aangifte gedaan op 14-05-1866 [bron: akte 11]. Adrianus is overleden op 27-04-1950 in Bergen op Zoom, 83 jaar oud. Van het overlijden is aangifte gedaan op 28-04-1950 [bron: akte 139].

VI-db Jan Mouwen [QuMa0043604] is geboren op 12-10-1871 in Halsteren, zoon van Marijn Mouwen [QuMa0043603] (zie V-ai) en Helena Dietvorst [QuMa0159804]. Van de geboorte is aangifte gedaan [bron: akte 65]. Jan is overleden op 25-04-1952 in Bergen op Zoom, 80 jaar oud. Jan trouwde, 21 jaar oud, op 06-04-1893 in Bergen op Zoom [bron: akte 16] met **Elisabeth Cosijn**, 19 jaar oud. Elisabeth is geboren op 09-02-1874 in Bergen op Zoom, dochter van Hendrik Cousin en Adriana Allegonda Groenendijk.

Kinderen van Jan en Elisabeth:

1 Paulina Maria Mouwen [QuMa0043605], geboren op 27-11-1896 in Bergen op Zoom. Volgt VII-hn.
2 Adriana Allegonda Mouwen [QuMa0043605], geboren op 12-09-1902 in Bergen op Zoom. Volgt VII-ho.

VI-dc Willemijna Mouwen [QuMa0043604] is geboren op 06-12-1875 in Bergen op Zoom, dochter van Marijn Mouwen [QuMa0043603] (zie V-ai) en Johanna Schillemans [QuMa0273407]. Willemijna trouwde, 20 jaar oud, op 24-07-1896 in Bergen op Zoom [bron: akte 17] met **Adrianus Koopman**, 20 jaar oud. Adrianus is geboren op 16-04-1876 in Bergen op Zoom, zoon van Wilhelmus Koopman en Johanna Keij. Van de geboorte is aangifte gedaan [bron: akte 124].

Kinderen van Willemijna en Adrianus:

1 Johanna Koopman [QuMa0043605], geboren op 08-09-1896 in Bergen op Zoom. Van de geboorte is aangifte gedaan [bron: akte 330].
2 Johanna Koopman [QuMa0043605], geboren op 28-11-1897 in Bergen op Zoom. Volgt VII-hp.
3 Cornelia Johanna Koopman [QuMa0043605], geboren op 26-04-1900 in Bergen op Zoom. Van de geboorte is aangifte gedaan [bron: akte 171].
4 Wilhelmina Koopman [QuMa0043605], geboren op 12-03-1902 in Bergen op Zoom. Van de geboorte is aangifte gedaan [bron: akte 101].

VI-dd Adriana Cornelia Mouwen [QuMa0043604] is geboren op 18-07-1878 in Halsteren ,NB, dochter van Marijn Mouwen [QuMa0043603] (zie V-ai) en Johanna Schillemans [QuMa0273407]. Adriana is overleden op 08-11-1952 in Bergen op Zoom ,NB, 74 jaar oud.
Notitie bij Adriana: *SOUR S841*
ROLE echtgenoote
DATE 14 FEB 1960
SOUR S1199
ROLE moeder
DATE 02 NOV 1967

Religie:
R.K.
Adriana trouwde, 19 jaar oud, op 18-10-1897 in Bergen op Zoom ,NB [bron: akte 65] met **Marijn Schuurbiers [QuMa0165606]**, 21 jaar oud. Marijn is geboren op 26-10-1875 in Bergen op Zoom ,NB, zoon van Johannes Cornelis Schuurbiers [Quma0261006] en Elisabeth Suykerbuyk [QuMa0165605]. Marijn is overleden op 14-02-1960 in Bergen op Zoom, 84 jaar oud. Van het overlijden is aangifte gedaan op 26-10-1875 [bron: aktenr 310].
Notitie bij overlijden van Marijn: *Getuige 1: Leonardus Hendrikus Elich*
Getuige 2: Frederik Willem Huffmeijer

Kinderen van Adriana en Marijn:

1 Johannes Schuurbiers [QuMa0043605], geboren op 24-04-1898 in Bergen op Zoom ,NB [bron: S1183 Geboorteakte Schuurbiers, J.]. Van de geboorte is aangifte gedaan op 24-04-1898 [bron: akte 160].
Notitie bij de geboorte van Johannes: *De geboorteaangifte is gedaan door de vader. De akte is opgemaakt in tegenwoordigheid van Jacobus Marinus van Broekhoven, oud 61 jaar, arbeider en Cornelis Kruize, oud 39 jaar, arbeider.*
Johannes is overleden op 17-06-1898 in Bergen op Zoom ,NB, 1 maand oud. Van het overlijden is aangifte gedaan op 17-06-1898 [bron: akte 132].
Religie:
R.K.
2 Doodgeboren Dochter Schuurbiers [QuMa0043605], levenloos geboren dochter, geboren op 27-08-1899 in Bergen op Zoom ,NB.
3 Marinus (Marijn) Schuurbiers [QuMa0043605], geboren op 05-10-1900 in Bergen op Zoom ,NB. Volgt VII-hq.
4 Wilhelmus (Willem) Schuurbiers [QuMa0043605], geboren op 22-10-1901 in Bergen op Zoom ,NB. Volgt VII-hr.
5 Adrianus Schuurbiers [QuMa0043605], geboren op 18-08-1903 in Bergen op Zoom ,NB [bron: S1187 Geboorteakte Schuurbiers, A.]. Van de geboorte is aangifte gedaan op 18-08-1903 [bron: akte 297].
Notitie bij de geboorte van Adrianus: *De geboorteaangifte is gedaan door de vader. Deze verklaring geschiede in tegenwoordigheid van Johannes Bekx, oud 58 jaar, besteller en Teodorus Slangen, oud 38 jaar, timmerman.*
Adrianus is overleden op 19-07-1969 in Bergen op Zoom ,NB, 65 jaar oud. Hij is begraven in Bergen op Zoom ,NB.
Notitie bij Adrianus: *Het is onzeker of Adrianus gehuwd is geweest op zijn persoonskaart is geen huwelijk vermeld op dat van zijn ouders wel.*
Beroepen:
losarbeider
sjouwer op een zeepfabriek
Religie:
R.K.
6 Elisabeth Schuurbiers [QuMa0043605], geboren op 13-09-1904 in Bergen op Zoom ,NB [bron: S1188 Geboorteakte Schuurbiers, E.]. Van de geboorte is aangifte gedaan op 13-09-1904 [bron: akte 309].
Notitie bij de geboorte van Elisabeth: *De geboorteaangifte is gedaan door de vader. De akte is opgemaakt in tegenwoordigheid van Jacobus Marinus van Broekhoven, oud 67 jaar, arbeider en Karel Johanna van Zanten.*
Elisabeth is overleden op 12-03-1905 in Bergen op Zoom ,NB, 5 maanden oud. Van het overlijden is aangifte gedaan op 12-03-1905 [bron: akte 64].
Religie:

R.K.
7 Johanna Schuurbiers [QuMa0043605], geboren op 19-02-1906 in Bergen op Zoom ,NB [bron: S1189 Geboorteakte Schuurbiers, J.]. Van de geboorte is aangifte gedaan op 19-02-1906 [bron: Akte 48].
Notitie bij de geboorte van Johanna: *De geboorteaangifte is gedaan door de vader. De akte is opgemaakt in tegenwoordigheid van Jacobus Brouwers, oud 41 jaar, arbeider en Adrianus Koning, oud 28 jaar, arbeider.*
Johanna is overleden op 19-10-1906 in Bergen op Zoom ,NB, 8 maanden oud. Van het overlijden is aangifte gedaan op 19-10-1906 [bron: akte 187].
Religie:
R.K.
8 Catharina Schuurbiers [QuMa0043605], geboren op 30-07-1907 in Bergen op Zoom ,NB [bron: S1191 Geboorteakte Schuurbiers, C.]. Van de geboorte is aangifte gedaan op 30-07-1907 [bron: Akte 248].
Notitie bij de geboorte van Catharina: *De geboorteaangifte is gedaan door de vader. De akte is opgemaakt in tegenwoordigheid van Antonius Demmers, oud 45 jaar, boschwachter en Willem van Wanrooy, oud 45 jaar, messenslijper.*
Catharina is overleden op 22-10-1907 in Bergen op Zoom ,NB, 2 maanden oud. Van het overlijden is aangifte gedaan op 22-10-1907 [bron: akte 215].
Religie:
R.K.
9 Wilhelmina Schuurbiers [QuMa0043605], geboren op 03-09-1908 in Bergen op Zoom ,NB. Volgt VII-hs.
10 Johanna Schuurbiers [QuMa0043605], geboren op 28-12-1909 in Bergen op Zoom ,NB. Volgt VII-ht.
11 Johanna Schuurbiers [QuMa0043605], geboren op 14-02-1912 in Bergen op Zoom ,NB. Van de geboorte is aangifte gedaan op 14-02-1912 [bron: akte 75]. Johanna is overleden op 16-08-1912 in Bergen op Zoom ,NB, 6 maanden oud [bron: S1605 Overlijdensakte Schuurbiers, J.]. Van het overlijden is aangifte gedaan op 16-08-1912 [bron: Akte 210].
Notitie bij overlijden van Johanna: *De overlijdensaangifte is gedaan door Jacobus Arnoldus de Rooij, oud 61 jaar, schoenmaker. Deze verklaring geschiede in tegenwoordigheid van Josephus Henricus van der Borght, oud 38 jaar, koopman.*
Religie:
R.K.
12 Johanna Cornelia Schuurbiers [QuMa0043605], geboren op 25-11-1913 in Bergen op Zoom ,NB. Van de geboorte is aangifte gedaan op 25-11-1913 [bron: Akte 485]. Johanna is overleden op 28-02-1914 in Bergen op Zoom ,NB, 3 maanden oud [bron: S1606 Overlijdensakte Schuurbiers, J.C.]. Van het overlijden is aangifte gedaan op 28-02-1914 [bron: akte 58].
Notitie bij overlijden van Johanna: *De overlijdensaangifte is gedaan door Jacobus Arnoldus de Rooy, oud 63 jaar, schoenmaker. Deze verklaring geschiede in tegenwoordigheid van Jacobus Weyts, oud 43 jaar, schilder.*
Religie:
R.K.
13 Johannes (Jan) Schuurbiers [QuMa0043605], geboren op 05-04-1918 in Bergen op Zoom ,NB. Volgt VII-hu.
14 Elisabeth Schuurbiers [QuMa0043605], geboren op 13-09-1922 in Bergen op Zoom ,NB. Volgt VII-hv.

VI-de Cornelis Hendrikus Mouwen [QuMa0043604] is geboren op 15-11-1890 in Hoeven, zoon van Jacobus Mouwen [QuMa0043603] (zie V-aj) en Cornelia van Kastel.

Cornelis is overleden op 13-09-1918 in Breda, 27 jaar oud. Cornelis trouwde, 24 jaar oud, op 05-05-1915 in Assen met **Aaltje de Wit**.

VI-df Elisabeth Mouwen [QuMa0043604] is geboren op 02-02-1898 in Wouw, dochter van Jacobus Mouwen [QuMa0043603] (zie V-aj) en Cornelia van Kastel. Elisabeth trouwde, 23 jaar oud, op 08-09-1921 in Wouw met **Johannes Hubertus Wilhelmus Neuhof**.

VI-dg Johanna Maria Mouwen [QuMa0043604] is geboren op 14-01-1889 in Breda, dochter van Adrianus Mouwen [QuMa0043603] (zie V-ak) en Wilhelmina Berende. Johanna trouwde, 24 jaar oud, op 09-04-1913 in Delft met **Cornelis van der Wees**, 29 jaar oud. Cornelis is geboren op 26-01-1884 in Delft, zoon van Jacob van der Wees en Sara Cornelia la Brijn.

VI-dh Magdalena Catharina Agatha Mouwen [QuMa0043604] is geboren op 20-06-1892 in Breda, dochter van Adrianus Mouwen [QuMa0043603] (zie V-ak) en Wilhelmina Berende. Magdalena trouwde, 27 jaar oud, op 23-07-1919 in Rotterdam met **Johan Houtzager [QuMa0114807]**, 23 jaar oud. Johan is geboren op 04-01-1896 in Delft, zoon van Casper Martinus Houtzager [QuMa0114806] en Adriana van der Brugge.

VI-di Pieter Luijten [QuMa0043604] is geboren op 14-06-1868 in Etten-Leur, zoon van Antonij Luijten [QuMa0379404] en Jacoba Mouwen [QuMa0043603] (zie V-al). Pieter is overleden op 22-10-1933 in Etten-Leur, 65 jaar oud. Pieter trouwde, 24 jaar oud, op 02-07-1892 in Rucphen met **Bernadina Aarts [QuMa0313207]**, 19 jaar oud. Bernadina is geboren op 04-03-1873 in Rucphen, dochter van Francus Aarts en Jacoba Aarts [QuMa0313206]. Bernadina is overleden op 15-03-1943 in Etten-Leur, 70 jaar oud.

Kinderen van Pieter en Bernadina:

1 Jacoba Luijten [QuMa0313208], geboren op 07-08-1892 in Rucphen.
2 Franciscus Luijten [QuMa0313208], geboren op 31-10-1893 in Rucphen.
3 Johanna Luijten [QuMa0313208], geboren op 14-10-1894 in Rucphen. Johanna is overleden op 14-12-1894 in Rucphen, 2 maanden oud.

VI-dj Johanna van Oers [QuMa0043604] is geboren op 16-02-1866 in Etten-Leur, dochter van Jacobus van Oers en Johanna Mouwen [QuMa0043603] (zie V-am). Johanna is overleden op 29-12-1911 in Rucphen, 45 jaar oud. Johanna:
(1) trouwde, 21 jaar oud, op 20-05-1887 in Etten-Leur [bron: akte 10] met **Adrianus Boudewijns**, 45 jaar oud. Adrianus is geboren op 05-03-1842 in Princenhage, zoon van Petrus Boudewijns en Anna Maria Mathijssen. Adrianus is overleden op 08-10-1902 in Rucphen, 60 jaar oud.
(2) trouwde, 37 jaar oud, op 22-08-1903 in Rucphen [bron: Akte 25] met **Johannes van Dijck**, 39 jaar oud. Johannes is geboren op 23-07-1864 in Nieuwmoer, zoon van Dionisius van Dijck en Maria Broeren. Johannes is weduwnaar van Adriana Roks.

VI-dk Franciscus van Oers [QuMa0043604] is geboren op 05-10-1877 in Rucphen, zoon van Jacobus van Oers en Johanna Mouwen [QuMa0043603] (zie V-am). Van de geboorte is aangifte gedaan [bron: akte 101]. Franciscus trouwde, 30 jaar oud, op 01-05-1908 in Terheijden met **Cornelia Verkooijen**, 27 of 28 jaar oud. Cornelia is geboren in 1880.

VI-dl Petrus van Oers [QuMa0043604] is geboren op 08-08-1879 in Rucphen, zoon van Jacobus van Oers en Johanna Mouwen [QuMa0043603] (zie V-am). Van de geboorte is

aangifte gedaan [bron: akte 86]. Petrus trouwde, 34 jaar oud, op 10-01-1914 in Etten met **Joanna Gijsen**.

VI-dm Cornelia Mouwen [QuMa0043604] is geboren op 15-03-1872 in Oudenbosch, dochter van Marinus Mouwen [QuMa0043603] (zie V-an) en Johanna Snelders. Van de geboorte is aangifte gedaan [bron: akte 27]. Cornelia is overleden op 16-04-1926 in Hoeven, 54 jaar oud. Van het overlijden is aangifte gedaan [bron: akte 16]. Cornelia trouwde, 21 jaar oud, op 18-09-1893 in Hoeven [bron: akte 10] met **Johannes Vissenberg**, 24 of 25 jaar oud. Johannes is geboren in 1868 in Hoeven, zoon van Cornelis Vissenberg en Catharina Wagtmans.

VI-dn Maria Mouwen [QuMa0043604] is geboren op 02-11-1873 in Hoeven, dochter van Marinus Mouwen [QuMa0043603] (zie V-an) en Johanna Snelders. Van de geboorte is aangifte gedaan [bron: akte 80]. Maria is overleden op 01-01-1956 in Oudenbosch, 82 jaar oud. Van het overlijden is aangifte gedaan [bron: akte 1]. Maria trouwde, 25 jaar oud, op 18-09-1899 in Hoeven [bron: àkte 14] met **Adrianus Christianen [QuMa1445607]**, 26 jaar oud. Adrianus is geboren op 07-10-1872 in Hoeven, zoon van Marinus Christiaansen [QuMa1445606] en Adriana Balemans.

Kinderen van Maria en Adrianus:

1 Adriana Maria Christianen [QuMa0043605], geboren op 31-08-1900 in Oud Gastel.
2 Marinus Christianen [QuMa0043605], geboren op 01-03-1902 in Oud Gastel.
3 Johanna Cornelia Christianen [QuMa0043605], geboren op 20-06-1904 in Oudenbosch. Johanna is overleden op 21-02-1912 in Oudenbosch, 7 jaar oud.
4 Adrianus Johannes Christianen [QuMa0043605], geboren op 20-01-1913 in Oudenbosch.
5 Johanna Cornelia Christianen [QuMa0043605], geboren op 26-01-1915 in Qoudenb.

VI-do Jacoba Mouwen [QuMa0043604] is geboren op 28-07-1875 in Hoeven, dochter van Marinus Mouwen [QuMa0043603] (zie V-an) en Johanna Snelders. Jacoba trouwde met **Christoffel Selsig**. Christoffel is geboren op 27-02-1875 in Oud Gastel, zoon van Carel Selsig en Maria Rommers. Van de geboorte is aangifte gedaan [bron: akte 23].

Kinderen van Jacoba en Christoffel:

1 Carolus Selsig [QuMa0043605], geboren op 06-02-1899 in Oudenbosch.
2 Johanna Maria Selsig [QuMa0043605], geboren op 03-02-1900 in Oudenbosch. Johanna is overleden op 10-05-1902 in Oudenbosch, 2 jaar oud.
3 Cornelia Selsig [QuMa0043605], geboren op 07-10-1901 in Oudenbosch.
4 Johanna Selsig [QuMa0043605], geboren op 18-04-1903 in Oudenbosch. Volgt VII-hw.
5 Maria Johanna Selsig [QuMa0043605], geboren op 25-03-1905 in Oudenbosch.
6 Marinus Selsig [QuMa0043605], geboren op 16-11-1907 in Oudenbosch.
7 Adrianus Gerardus Selsig [QuMa0043605], geboren op 10-07-1909 in Oudenbosch. Adrianus is overleden op 04-09-1911 in Oudenbosch, 2 jaar oud.
8 Adriana Barbara Selsig [QuMa0043605], geboren op 03-02-1914 in Oudenbosch.

VI-dp Antonia Mouwen [QuMa0043604] is geboren op 02-07-1877 in Hoeven, dochter van Marinus Mouwen [QuMa0043603] (zie V-an) en Johanna Snelders. Van de geboorte is aangifte gedaan [bron: akte 46]. Antonia trouwde, 20 jaar oud, op 01-05-1898 in Hoeven [bron: akte 7] met **Marijnus Mommers**, 24 jaar oud. Marijnus is geboren op 09-06-1873 in Hoeven, zoon van Marcelis Mommers en Willemijna Lambrechts.

Kinderen van Antonia en Marijnus:

1 Wilhelmina Mommers [QuMa0043605], geboren op 09-09-1899 in Oudenbosch.
2 Marinus Mommers [QuMa0043605], geboren op 18-06-1901 in Oudenbosch.
3 Marcelis Mommers [QuMa0043605], geboren op 01-11-1902 in Oudenbosch.
4 Johanna Mommers [QuMa0043605], geboren op 03-11-1904 in Oudenbosch.
5 Johanna Mommers [QuMa0043605], geboren op 18-03-1906 in Oudenbosch.
6 Petrus Mommers [QuMa0043605], geboren op 09-03-1909 in Oudenbosch.
7 Antonius Mommers [QuMa0043605], geboren op 07-07-1910 in Oudenbosch. Antonius is overleden op 27-12-1911 in Oudenbosch, 1 jaar oud.
8 Antonius Mommers [QuMa0043605], geboren op 13-05-1914 in Oud Gastel.
9 Cornelis Mommers [QuMa0043605], geboren op 06-11-1917 in Oudenbosch.

VI-dq Petrus Mouwen [QuMa0043604] is geboren op 06-09-1879 in Hoeven, zoon van Marinus Mouwen [QuMa0043603] (zie V-an) en Johanna Snelders. Van de geboorte is aangifte gedaan [bron: Akte 48]. Petrus is overleden op 27-02-1958 in Hoeven, 78 jaar oud. Van het overlijden is aangifte gedaan [bron: akte 3]. Petrus trouwde, 41 jaar oud, op 25-04-1921 in Hoeven [bron: akte 11] met **Maria Hopstaken [Quma0313406]**, 36 jaar oud. Maria is geboren op 24-02-1885 in Hoeven, dochter van Johannes Hopstaken [QuMa0313405] en Petronella Pertijs.

VI-dr Johannes Mouwen [QuMa0043604] is geboren op 22-02-1883 in Hoeven, zoon van Marinus Mouwen [QuMa0043603] (zie V-an) en Johanna Snelders. Van de geboorte is aangifte gedaan [bron: akte 4]. Johannes trouwde, 29 jaar oud, op 29-04-1912 in Oudenbosch [bron: akte 11] met **Cornelia van Rijsbergen**, 26 jaar oud. Cornelia is geboren op 09-01-1886 in Hoeven, dochter van Cornelis (Karel) van Rijsbergen en Adriana Maria van Peer. Van de geboorte is aangifte gedaan [bron: akte 4].

Kinderen van Johannes en Cornelia:

1 Johanna Maria Mouwen [QuMa0043605], geboren op 30-03-1913 in Oudenbosch.
2 Anna Maria Mouwen [QuMa0043605], geboren op 29-03-1914 in Oudenbosch. Anna is overleden op 09-10-1914 in Oudenbosch, 6 maanden oud.
3 Marinus Cornelis Mouwen [QuMa0043605], geboren op 23-01-1917 in Oudenbosch.
4 Petrus Johannes Mouwen [QuMa0043605], geboren op 04-11-1918 in Oudenbosch.
5 Christianus Mouwen [QuMa0043605], geboren op 28-08-1920 in Hoeven.
6 Maria Adriana Mouwen [QuMa0043605], geboren op 15-12-1922 in Hoeven.
7 Cornelia Petronella Mouwen [QuMa0043605], geboren op 14-11-1924 in Hoeven.

VI-ds Marinus Mouwen [QuMa0043604] is geboren op 02-09-1886 in Hoeven, zoon van Marinus Mouwen [QuMa0043603] (zie V-an) en Johanna Snelders. Van de geboorte is aangifte gedaan [bron: akte 61]. Marinus trouwde, 22 jaar oud, op 26-09-1908 in

Oud en Nieuw Gastel [bron: akte 18] met **Wilhelmina Janssen [QuMa0128406]**, 19 jaar oud. Wilhelmina is geboren op 07-10-1888 in Hoeven, dochter van Wouter Janssen en Wilhelmina Scheepers [QuMa0128405]. Van de geboorte is aangifte gedaan [bron: akte 98].
Notitie bij de geboorte van Wilhelmina: *Gewettigd op 24-11-1894.*

Kinderen van Marinus en Wilhelmina:

1 Johanna Wilhelmina Mouwen [QuMa0043605], geboren op 07-09-1909 in Oudenbosch. Johanna is overleden op 21-04-1911 in Oudenbosch, 1 jaar oud. Van het overlijden is aangifte gedaan [bron: akte 42].
2 Marinus Waltherus Mouwen [QuMa0043605], geboren op 08-11-1910 in Oudenbosch.
3 Wilhelmina Johanna Mouwen [QuMa0043605], geboren op 07-07-1912 in Oudenbosch.
4 Waltherus Mouwen [QuMa0043605], geboren op 07-02-1914 in Oud en Nieuw Gastel.
5 Petrus Christoffel Mouwen [QuMa0043605], geboren op 22-08-1916 in Oud en Nieuw Gastel. Volgt VII-hx.
6 Johanna Jacoba Mouwen [QuMa0043605], geboren op 29-09-1918 in Oud en Nieuw Gastel. Johanna is overleden op 07-01-1920 in Oudenbosch, 1 jaar oud. Van het overlijden is aangifte gedaan [bron: akte 1].
7 Johanna Jacoba Mouwen [QuMa0043605], geboren op 05-11-1920 in Oudenbosch.
8 Adrianus Wilhelmus Mouwen [QuMa0043605], geboren op 10-03-1923 in Oud en Nieuw Gastel. Adrianus is overleden op 21-07-1947 in Sumatra (NOI), 24 jaar oud (oorzaak: oorlogslachtoffer) [bron: akte 111].
9 Johanna Mouwen [QuMa0043605], geboren op 01-04-1924 in Oud en Nieuw Gastel.
10 Antonius Marinus Mouwen [QuMa0043605], geboren op 26-06-1925 in Oud en Nieuw Gastel.

VI-dt Lucia Rens [QuMa0043604] is geboren op 07-06-1856 in Roosendaal, dochter van Jacobus Rens [QuMa0043603] (zie V-ap) en Jacoba Somers [QuMa0147004]. Van de geboorte is aangifte gedaan [bron: akte 82]. Lucia is overleden op 19-05-1910 in Roosendaal, 53 jaar oud. Van het overlijden is aangifte gedaan [bron: akte 101]. Lucia trouwde, 23 jaar oud, op 25-07-1879 in Steenbergen [bron: akte 27] met **Thomas Baselier [QuMa0269006]**, 32 jaar oud. Thomas is geboren op 17-03-1847 in Steenbergen, zoon van Thomas Baselier [QuMa0269005] en Johanna de Rooij. Van de geboorte is aangifte gedaan [bron: akte 34]. Thomas is overleden op 08-09-1901 in Roosendaal, 54 jaar oud.

Kinderen van Lucia en Thomas:

1 Joanna Jacoba Baselier [QuMa0043605], geboren op 05-07-1883 in Steenbergen. Volgt VII-hy.
2 Maria Cornelia Baselier [QuMa0043605], geboren op 26-02-1895 in Roosendaal. Volgt VII-hz.
3 Thomas Jacobus Baselier [QuMa0043605], geboren op 07-12-1897 in Roosendaal. Volgt VII-ia.

VI-du Anna Cornelia Rens [QuMa0043604] is geboren op 23-06-1857 in Wouw, dochter van Jacobus Rens [QuMa0043603] (zie V-ap) en Jacoba Somers [QuMa0147004]. Van de geboorte is aangifte gedaan [bron: akte 109]. Anna is overleden op 15-10-1929 in Roosendaal, 72 jaar oud. Van het overlijden is aangifte gedaan op 16-10-1929 [bron: Akte 253]. Anna trouwde, 26 jaar oud, op 08-05-1884 in Steenbergen [bron: Akte 24] met **Cornelis van der Wegen [QuMa0032003]**, 26 jaar oud. Cornelis is geboren op 19-02-1858 in Nieuw-Vossemeer, zoon van Theodorus van der Wegen [QuMa0032002] en Johanna van Loon [Quma0062203]. Van de geboorte is aangifte gedaan op 19-02-1858 [bron: akte 7]. Cornelis is overleden op 06-02-1939 in 's Hertogenbosch, 80 jaar oud. Van het overlijden is aangifte gedaan op 07-02-1939 [bron: akte 21].

Beroepen:
arbeider
tabakskerver
voerman

Kinderen van Anna en Cornelis:

1 Theodorus van der Wegen [QuMa0032004], geboren op 20-03-1886 in Roosendaal. Volgt VII-ib.
2 Jacoba Johanna van der Wegen [QuMa0032004], geboren op 31-07-1887 in Roosendaal. Volgt VII-ic.
3 Lucia Johanna van der Wegen [QuMa0032004], geboren op 23-03-1889 in Roosendaal. Volgt VII-id.
4 Johanna van der Wegen [QuMa0032004], geboren op 16-07-1890 in Roosendaal. Volgt VII-ie.
5 Jacobus Thomas van der Wegen [QuMa0032004], geboren op 25-01-1892 in Roosendaal. Van de geboorte is aangifte gedaan op 25-01-1892 [bron: akte 31]. Jacobus is overleden op 12-01-1894 in Roosendaal, 1 jaar oud (oorzaak: eclampsia). Van het overlijden is aangifte gedaan op 12-01-1894 [bron: Akte 24].
6 Adrianus van der Wegen [QuMa0032004], geboren op 14-09-1893 in Roosendaal. Volgt VII-if.
7 Carolina van der Wegen [QuMa0032004], geboren op 25-04-1897 in Roosendaal. Volgt VII-ig.
8 Johannes Jacobus van der Wegen [QuMa0032004], geboren op 21-05-1899 in Roosendaal. Van de geboorte is aangifte gedaan op 23-05-1899 [bron: akte 183].
Beroep:
kleermaker
9 Elisabeth van der Wegen [QuMa0032004], geboren op 04-04-1901 in Roosendaal. Volgt VII-ih.

VI-dv Jan Rens [QuMa0043604] is geboren op 06-03-1866 in Steenbergen, zoon van Jacobus Rens [QuMa0043603] (zie V-ap) en Jacoba Somers [QuMa0147004]. Van de geboorte is aangifte gedaan [bron: akte 41]. Jan trouwde, 31 jaar oud, op 07-10-1897 in Breda met **Lucia Cornelia van Eijk**, 25 jaar oud. Lucia is geboren op 10-03-1872 in Breda, dochter van Wouter van Eijk en Petronella van der Linden.

VI-dw Petrus van Meer [QuMa0043604] is geboren op 02-08-1846 in Dinteloord, zoon van Johannes van Meer [Quma0064404] en Jacoba Rens [QuMa0043603] (zie V-aq). Van de geboorte is aangifte gedaan [bron: akte 49]. Petrus is overleden op 29-07-1910 in Steenbergen, 63 jaar oud. Van het overlijden is aangifte gedaan [bron: akte 116]. Petrus trouwde, 23 jaar oud, op 22-07-1870 in Steenbergen met **Anna Catharina van**

Simmeren [Quma0069203], 36 jaar oud. Anna is geboren op 25-05-1834 in Steenbergen, dochter van Henricus van Simmeren [Quma0069202] en Adriana Cornelis Bakx [QuMa0128004]. Van de geboorte is aangifte gedaan [bron: akte 70].

Kinderen van Petrus en Anna:

1 Henricus Johannes van Meer [QuMa0043605], geboren op 06-10-1870 in Steenbergen. Henricus is overleden op 07-03-1871 in Steenbergen, 5 maanden oud.
2 Johannes Henricus van Meer [QuMa0043605], geboren op 01-12-1871 in Steenbergen. Johannes is overleden op 09-11-1872 in Breda, 11 maanden oud.
3 Hendrik Jan van Meer [QuMa0043605], geboren op 20-12-1872 in Steenbergen. Volgt VII-ii.
4 Adrianus van Meer [QuMa0043605], geboren op 31-07-1875 in Steenbergen. Adrianus is overleden op 08-08-1875 in Steenbergen, 8 dagen oud.
5 Johannes van Meer [QuMa0043605], geboren op 31-07-1875 in Steenbergen. Johannes is overleden in 1875 in Steenbergen.
6 Johannes van Meer [QuMa0043605], geboren op 01-01-1877 in Steenbergen. Johannes is overleden op 07-04-1878 in Steenbergen, 1 jaar oud.

VI-dx Elizabet van Meer [QuMa0043604] is geboren op 17-06-1850 in Steenbergen, dochter van Johannes van Meer [Quma0064404] en Jacoba Rens [QuMa0043603] (zie V-aq). Van de geboorte is aangifte gedaan [bron: akte 92]. Elizabet is overleden op 02-11-1887 in Roosendaal, 37 jaar oud. Van het overlijden is aangifte gedaan [bron: Akte 224]. Elizabet trouwde, 29 jaar oud, op 12-04-1880 in Roosendaal & Nispen met **Adrianus Bogers**, 42 jaar oud. Adrianus is geboren op 14-05-1837 in Roosendaal & Nispen, zoon van Cornelis Bogers en Joanna Cornelia Corje. Van de geboorte is aangifte gedaan [bron: akte 70]. Adrianus is weduwnaar van Adriana Warmoeskerken [QuMa0173006] (1838-1879), met wie hij trouwde op 14-09-1862 in Roosendaal [bron: akte 33]. Adrianus trouwde later op 26-11-1895 in Roosendaal met Maria de Bruijn [QuMa0169805] (geb. 1857).

Kind van Elizabet en Adrianus:

1 Jacoba Johanna Bogers [QuMa0043605], geboren op 04-02-1881 in Roosendaal & Nispen. Volgt VII-ij.

VI-dy Elisabeth Maria Rens [QuMa0032404] is geboren op 30-06-1865 in Steenbergen, dochter van Marijn Rens [QuMa0043603] (zie V-as) en Petronilla Tunders [QuMa0032403]. Elisabeth is overleden op 02-07-1939 in Steenbergen, 74 jaar oud. Elisabeth trouwde, 23 jaar oud, op 26-04-1889 in Steenbergen [bron: akte 17] met **Godefridus Uijtdewilligen [QuMa0148106]**, 25 jaar oud. Godefridus is geboren op 21-02-1864 in Steenbergen, zoon van Johannes (Jan) Uitdewilligen [QuMa0148105] en Cornelia Kouwenbergh [QuMa0324606]. Godefridus is overleden op 20-02-1941 in Steenbergen, 76 jaar oud.

Kinderen van Elisabeth en Godefridus:

1 Johannes Uijtdewilligen [QuMa0032405], geboren op 26-02-1890 in Steenbergen. Johannes is overleden op 28-12-1891 in Steenbergen, 1 jaar oud.
2 Marinus Uijtdewilligen [QuMa0032405], geboren op 01-08-1891 in Steenbergen. Volgt VII-ik.

3 Johannes Uijtdewilligen [QuMa0032405], geboren op 06-11-1893 in Steenbergen. Johannes is overleden op 10-04-1899 in Steenbergen, 5 jaar oud.
4 Franciscus Uijtdewilligen [QuMa0032405], geboren op 10-04-1896 in Steenbergen. Volgt VII-il.
5 Martinus Uijtdewilligen [QuMa0032405], geboren op 19-06-1897 in Steenbergen. Volgt VII-im.
6 Doodgeboren Dochter Uijtdewilligen [QuMa0032405], levenloos geboren dochter, geboren op 30-10-1898 in Steenbergen.
7 Cornelia Uijtdewilligen [QuMa0032405], geboren op 01-02-1900 in Steenbergen. Cornelia is overleden op 04-02-1900 in Steenbergen, 3 dagen oud.
8 Cornelia Petronella Uijtdewilligen [QuMa0032405], geboren op 20-01-1906 in Steenbergen. Volgt VII-in.

VI-dz Helena Johanna Rens [QuMa0043604] is geboren op 13-08-1867 in Steenbergen, dochter van Stephanus Rens [QuMa0043603] (zie V-at) en Anna Cornelia Eestermans [QuMa0141005]. Van de geboorte is aangifte gedaan [bron: akte 112]. Helena is overleden op 12-03-1931 in Welberg, 63 jaar oud. Helena trouwde, 30 jaar oud, op 13-05-1898 in Steenbergen [bron: akte 16] met **Adrianus Bosmans [Quma0065005]**, 32 jaar oud. Adrianus is geboren op 26-02-1866 in Steenbergen, zoon van Petrus Bosmans en Catharina van Tilburg [Quma0065004]. Van de geboorte is aangifte gedaan [bron: akte 36]. Adrianus is overleden op 05-03-1931 in Steenbergen, 65 jaar oud. Van het overlijden is aangifte gedaan [bron: akte 23].

Kinderen van Helena en Adrianus:

1 Catharina Bosmans [QuMa0043605], geboren op 01-03-1899 in Steenbergen. Volgt VII-io.
2 Cornelia Bosmans [QuMa0043605], geboren op 23-02-1901 in Steenbergen. Cornelia is overleden op 20-07-1969 in Steenbergen, 68 jaar oud. Van het overlijden is aangifte gedaan [bron: akte 41].
Beroep:
cafehoudster
3 Petrus Cornelis Bosmans [QuMa0043605], geboren op 19-02-1902 in Steenbergen. Volgt VII-ip.
4 Lucia Josina Adriana Maria Bosmans [QuMa0043605], geboren op 03-01-1904 in Steenbergen. Volgt VII-iq.
5 Adriana Anna Cornelia Bosmans [QuMa0043605], geboren op 13-05-1909 in Steenbergen. Adriana is overleden op 20-10-1909 in Steenbergen, 5 maanden oud.

VI-ea Josina Rens [QuMa0043604] is geboren op 01-01-1871 in Steenbergen, dochter van Stephanus Rens [QuMa0043603] (zie V-at) en Anna Cornelia Eestermans [QuMa0141005]. Van de geboorte is aangifte gedaan [bron: akte 1]. Josina is overleden op 03-01-1927 in Steenbergen, 56 jaar oud. Josina trouwde, 24 jaar oud, op 05-07-1895 in Steenbergen met **Johannes Bouwens**, 26 jaar oud. Johannes is geboren op 16-02-1869 in Steenbergen, zoon van Henricus Bouwens en Adriana Delhez. Van de geboorte is aangifte gedaan [bron: akte 27]. Johannes trouwde later na 1928 met Petronilla Koolen [QuMa0134206] (1868-1946).

Kinderen van Josina en Johannes:

1 Anna Cornelia Bouwens [QuMa0043605], geboren op 26-04-1896 in Steenbergen. Volgt VII-ir.

2 Adriana Petronella Bouwens [QuMa0043605], geboren op 21-05-1897 in Steenbergen. Volgt VII-is.
3 Helena Bouwens [QuMa0043605], geboren op 28-11-1898 in Steenbergen. Volgt VII-it.
4 Johanna Bouwens [QuMa0043605], geboren op 17-12-1900 in Steenbergen. Volgt VII-iu.
5 Maria Adriana Bouwens [QuMa0043605], geboren op 05-11-1902 in Steenbergen.
6 Geertruida Bouwens [QuMa0043605], geboren op 23-06-1905 in Steenbergen.
7 Petronella Bouwens [QuMa0043605], geboren op 30-01-1907 in Steenbergen. Volgt VII-iv.
8 Henricus Bouwens [QuMa0043605], geboren op 22-04-1909 in Steenbergen. Volgt VII-iw.

VI-eb Hendrik Rens [QuMa0043604] is geboren op 20-06-1864 in Steenbergen, zoon van Anna Cornelia Rens [QuMa0043603] (zie V-au). Hendrik is overleden op 30-06-1943 in Steenbergen, 79 jaar oud. Hendrik trouwde, 22 jaar oud, op 06-05-1887 in Halsteren [bron: akte 6] met **Anna Maria de Kock [QuMa0286806]**, 25 jaar oud. Anna is geboren op 25-05-1861 in Halsteren, dochter van Adriaan de Kock [QuMa0286805] en Pieternella Luijkx [QuMa2248807]. Van de geboorte is aangifte gedaan [bron: akte 27].

Kinderen van Hendrik en Anna:

1 Petronella Rens [QuMa0043605], geboren op 18-02-1888 in Steenbergen. Petronella is overleden op 16-12-1888 in Steenbergen, 9 maanden oud.
2 Adrianus Rens [QuMa0043605], geboren op 27-08-1889 in Steenbergen. Adrianus is overleden op 16-09-1889 in Steenbergen, 20 dagen oud.
3 Petronella Rens [QuMa0043605], geboren op 23-03-1891 in Steenbergen. Volgt VII-ix.
4 Marinus Adrianus Rens [QuMa0043605], geboren op 02-08-1903 in Steenbergen. Marinus is overleden op 19-08-1903 in Steenbergen, 17 dagen oud.

VI-ec Josina (Sieke) de Bruin [QuMa0029503] is geboren op 19-03-1872 in Steenbergen, dochter van Marinus de Bruijn [QuMa0029502] en Anna Cornelia Rens [QuMa0043603] (zie V-au). Van de geboorte is aangifte gedaan [bron: akte 39]. Sieke is overleden op 05-09-1956, 84 jaar oud. Van het overlijden is aangifte gedaan [bron: Akte 48]. Sieke trouwde, 18 jaar oud, op 16-05-1890 in Steenbergen [bron: akte 10] met **Kornelis van Dijk**, 19 jaar oud. Kornelis is geboren op 13-10-1870 in Steenbergen, zoon van Johannes (Jan) van Dijk en Anna Maria Dankers. Van de geboorte is aangifte gedaan op 13-10-1870 [bron: akte 166]. Kornelis is overleden op 14-11-1944 in Steenbergen, 74 jaar oud. Van het overlijden is aangifte gedaan op 14-11-1944 [bron: akte 147].

Kinderen van Sieke en Kornelis:

1 Johannes van Dijk [QuMa0029504], geboren op 16-09-1890 in Steenbergen. Johannes is overleden op 08-08-1959, 68 jaar oud. Hij is begraven in Welberg [bron: E-links 3.2].
2 Maria van Dijk [QuMa0029504], geboren op 22-01-1892 in Steenbergen.
3 Marinus (Marijn) van Dijk [QuMa0029504], geboren op 22-02-1892 in Steenbergen. Volgt VII-iy.

4 Anna Maria (Mie) van Dijk [QuMa0029504], geboren op 21-10-1894 in Steenbergen. Volgt VII-iz.
5 Anna Cornelia van Dijk [QuMa0029504], geboren op 31-12-1895 in Steenbergen. Volgt VII-ja.
6 Antonius van Dijk [QuMa0029504], geboren op 21-01-1897 in Steenbergen. Antonius is overleden op 19-08-1897 in Steenbergen, 6 maanden oud.
7 Antonius van Dijk [QuMa0029504], geboren op 21-10-1897 in Steenbergen. Antonius is overleden op 19-07-1898 in Steenbergen, 8 maanden oud.
8 Petrus van Dijk [QuMa0029504], geboren op 09-10-1900 in Steenbergen. Volgt VII-jb.
9 Doodgeboren Dochter van Dijk [QuMa0029504], levenloos geboren dochter, geboren op 27-01-1904 in Steenbergen.
10 Kornelis van Dijk [QuMa0029504], geboren op 12-01-1916 in Steenbergen. Volgt VII-jc.

VI-ed Wilhelmina de Bruijn [QuMa0029503] is geboren op 12-05-1873 in Steenbergen, dochter van Marinus de Bruijn [QuMa0029502] en Anna Cornelia Rens [QuMa0043603] (zie V-au). Van de geboorte is aangifte gedaan [bron: akte 91]. Wilhelmina is overleden op 13-12-1952 in Steenbergen, 79 jaar oud. Van het overlijden is aangifte gedaan [bron: akte 109]. Wilhelmina trouwde, 23 jaar oud, op 22-05-1896 in Steenbergen [bron: akte 21] met **Kornelis Boeren [QuMa0008002]**, 25 jaar oud. Kornelis is geboren op 01-04-1871 in Steenbergen, zoon van Pieter Boeren en Catharina van der Weegen [QuMa0008001]. Van de geboorte is aangifte gedaan op 01-04-1871 [bron: akte 57]. Kornelis is overleden op 14-03-1947 in Steenbergen, 75 jaar oud. Van het overlijden is aangifte gedaan op 17-03-1947 [bron: akte 32].

Kinderen van Wilhelmina en Kornelis:

1 Marinus Boeren [QuMa0008003], geboren op 11-10-1898 in Steenbergen. Marinus is overleden op 20-01-1898 in Steenbergen.
2 Anna Cornelia Boeren [QuMa0008003], geboren op 02-02-1899 in Steenbergen. Anna is overleden op 02-03-1899 in Steenbergen, 1 maand oud.
3 Cornelia (Kee) Boeren [QuMa0008003], geboren op 21-09-1900 in Steenbergen. Volgt VII-jd.
4 Anna Catharina Boeren [QuMa0008003], geboren op 03-01-1902 in Steenbergen. Volgt VII-je.
5 Maria Boeren [QuMa0008003], geboren op 15-01-1905 in Steenbergen. Volgt VII-jf.
6 Adriana Boeren [QuMa0008003], geboren op 28-09-1906 in Steenbergen. Volgt VII-jg.
7 Josina Boeren [QuMa0008003], geboren op 16-04-1909 in Steenbergen. Josina is overleden op 05-05-1928 in Steenbergen, 19 jaar oud.
8 Dijmphna Boeren [QuMa0008003], geboren op 18-11-1910 in Steenbergen. Volgt VII-jh.
9 Marinus Boeren [QuMa0008003], geboren op 05-02-1913 in Steenbergen.

VI-ee Adriana de Bruijn [QuMa0029503] is geboren op 15-04-1875 in Steenbergen, dochter van Marinus de Bruijn [QuMa0029502] en Anna Cornelia Rens [QuMa0043603] (zie V-au). Van de geboorte is aangifte gedaan [bron: akte 65]. Adriana is overleden op 27-10-1961 in Steenbergen, 86 jaar oud. Van het overlijden is aangifte gedaan [bron: akte 59]. Zij is begraven in Welberg [bron: E-links 1.4]. Adriana trouwde, 23 jaar oud, op

25-11-1898 in Steenbergen [bron: akte 54] met **Johannes (Jan) Oerlemans [QuMa0135006]**, 24 jaar oud. Jan is geboren op 17-04-1874 in Steenbergen, zoon van Lambertus Oerlemans [QuMa0135005] en Cornelia Brandts [QuMa0541207]. Jan is overleden op 03-09-1916 in Steenbergen, 42 jaar oud.

Kinderen van Adriana en Jan:

1 Anna Cornelia Oerlemans [QuMa0029504], geboren op 22-08-1894 in Steenbergen. Volgt VII-ji.
2 Lambertus Marinus Oerlemans [QuMa0029504], geboren op 04-07-1899 in Steenbergen. Volgt VII-jj.
3 Marinus Hendrikus Oerlemans [QuMa0029504], geboren op 01-10-1900 in Steenbergen. Volgt VII-jk.
4 Petrus Johannes Oerlemans [QuMa0029504], geboren op 27-09-1901 in Steenbergen. Petrus is overleden op 21-10-1901 in Steenbergen, 24 dagen oud.
5 Anna Maria Oerlemans [QuMa0029504], geboren op 16-01-1903 in Steenbergen. Volgt VII-jl.
6 Anna Johanna Oerlemans [QuMa0029504], geboren op 18-12-1903 in Steenbergen. Volgt VII-jm.
7 Petrus Johannes Oerlemans [QuMa0029504], geboren op 20-12-1904 in Steenbergen. Volgt VII-jn.
8 Josina Oerlemans [QuMa0029504], geboren op 09-06-1907 in Steenbergen. Volgt VII-jo.
9 Adrianus Oerlemans [QuMa0029504], geboren op 15-08-1908 in Steenbergen. Adrianus is overleden op 23-12-1908 in Steenbergen, 4 maanden oud.
10 Wilhelmina Oerlemans [QuMa0029504], geboren op 02-12-1909 in Steenbergen. Volgt VII-jp.
11 Johanna Adriana Oerlemans [QuMa0029504], geboren op 29-06-1912 in Steenbergen. Johanna is overleden op 10-10-1912 in Steenbergen, 3 maanden oud.
12 Adrianus Oerlemans [QuMa0029504], geboren op 05-09-1913 in Steenbergen. Adrianus is overleden op 20-09-1913 in Steenbergen, 15 dagen oud.

VI-ef Anna Maria de Bruijn [QuMa0029503] is geboren op 26-07-1876 in Steenbergen, dochter van Marinus de Bruijn [QuMa0029502] en Anna Cornelia Rens [QuMa0043603] (zie V-au). Van de geboorte is aangifte gedaan [bron: akte 1394]. Anna is overleden op 24-03-1958 in Steenbergen, 81 jaar oud. Van het overlijden is aangifte gedaan [bron: akte 27]. Zij is begraven in Welberg [bron: E-links 4.7]. Anna trouwde, 29 jaar oud, op 11-05-1906 in Steenbergen [bron: akte 27] met **Dingeman van Beek**, 40 jaar oud. Dingeman is geboren op 07-01-1866 in Oud en Nieuw Gastel, zoon van Willem van Beek en Elizabeth van Geel. Van de geboorte is aangifte gedaan op 07-01-1866 [bron: akte 4].

Kinderen van Anna en Dingeman:

1 Anna Cornelia Elisabeth (Kee) van Beek [QuMa0029504], geboren op 08-08-1907 in Steenbergen. Volgt VII-jq.
2 Elisabeth van Beek [QuMa0029504], geboren op 10-08-1908 in Steenbergen. Van de geboorte is aangifte gedaan [bron: akte 187]. Elisabeth is overleden op 25-08-1908 in Steenbergen, 15 dagen oud.
3 Wilhelmus Marinus van Beek [QuMa0029504], geboren op 10-08-1908 in Steenbergen. Van de geboorte is aangifte gedaan [bron: akte 188]. Wilhelmus is overleden op 25-08-1908 in Steenbergen, 15 dagen oud.

4 Elisabeth van Beek [QuMa0029504], geboren op 16-10-1909 in Steenbergen. Van de geboorte is aangifte gedaan [bron: akte 235]. Elisabeth is overleden op 03-03-1910 in Steenbergen, 4 maanden oud.
5 Wilhelmus Marinus van Beek [QuMa0029504], geboren op 16-10-1909 in Steenbergen. Volgt VII-jr.
6 Elisabeth van Beek [QuMa0029504], geboren op 27-01-1911 in Steenbergen. Volgt VII-js.

VI-eg Anna Maria Geers [QuMa0043604] is geboren op 19-06-1857 in Steenbergen, dochter van Pieter Geers [Quma0062004] en Jacoba van den Branden [QuMa0043603] (zie V-aw). Van de geboorte is aangifte gedaan [bron: akte 77]. Anna is overleden op 28-02-1927 in Steenbergen, 69 jaar oud. Van het overlijden is aangifte gedaan [bron: akte 26]. Anna trouwde, 31 jaar oud, op 25-01-1889 in Steenbergen [bron: akte 5] met **Pieter Jan Schijvenaars [Quma0065804]**, 30 jaar oud. Pieter is geboren op 22-02-1858 in Steenbergen, zoon van Joannes (Jan) Schijvenaars [QuMa0124004] en Maria Catharina Bogers [Quma0065803]. Van de geboorte is aangifte gedaan [bron: akte 42]. Pieter is overleden op 22-01-1925 in Halsteren, 66 jaar oud.

Kinderen van Anna en Pieter:

1 Jacoba Schijvenaars [QuMa0043605], geboren op 21-01-1888 in Steenbergen. Volgt VII-jt.
2 Johannes Schijvenaars [QuMa0043605], geboren op 17-11-1890 in Halsteren. Van de geboorte is aangifte gedaan [bron: akte 76]. Johannes is overleden op 22-03-1891 in Halsteren, 4 maanden oud. Van het overlijden is aangifte gedaan [bron: akte 19].
3 Maria Catharina Schijvenaars [QuMa0043605], geboren op 01-02-1895 in Halsteren. Volgt VII-ju.

VI-eh Anna Catharina Geers [QuMa0043604] is geboren op 29-07-1859 in Steenbergen, dochter van Pieter Geers [Quma0062004] en Jacoba van den Branden [QuMa0043603] (zie V-aw). Van de geboorte is aangifte gedaan [bron: akte 101]. Anna is overleden op 13-01-1925 in Steenbergen, 65 jaar oud. Anna trouwde, 19 jaar oud, op 04-10-1878 in Steenbergen [bron: akte 41] met **Adriaan Kornelis Aarts [QuMa0135006]**, 23 jaar oud. Adriaan is geboren op 13-05-1855 in Steenbergen, zoon van Adriaan Kornelis Aarts [QuMa0302605] en Anna Cornelia Oerlemans [QuMa0135005]. Adriaan is overleden op 08-01-1925 in Steenbergen, 69 jaar oud.

Kinderen van Anna en Adriaan:

1 Anna Cornelia Aarts [QuMa0043605], geboren op 26-10-1879 in Steenbergen. Volgt VII-jv.
2 Pieter Adrianus Aarts [QuMa0043605], geboren op 03-01-1881 in Steenbergen.
3 Adrianus Stephanus Aarts [QuMa0043605], geboren op 25-03-1882 in Steenbergen. Adrianus is overleden op 18-07-1883 in Steenbergen, 1 jaar oud.
4 Doodgeboren Dochter Aarts [QuMa0043605], levenloos geboren dochter, geboren op 09-02-1883 in Steenbergen.
5 Adriaan Stephaan Aarts [QuMa0043605], geboren op 20-12-1883 in Steenbergen. Volgt VII-jw.
6 Jacoba Aarts [QuMa0043605], geboren op 14-02-1885 in Steenbergen. Volgt VII-jx.

7 Cornelis Aarts [QuMa0043605], geboren op 01-06-1886 in Steenbergen. Volgt VII-jy.
8 Maria Aarts [QuMa0043605], geboren op 10-08-1887 in Steenbergen. Volgt VII-jz.
9 Elisabeth Aarts [QuMa0043605], geboren op 10-03-1889 in Steenbergen. Elisabeth is overleden op 02-03-1890 in Steenbergen, 11 maanden oud.
10 Johannes Aarts [QuMa0043605], geboren op 21-03-1890 in Steenbergen. Volgt VII-ka.
11 Franciscus Aarts [QuMa0043605], geboren op 24-05-1891 in Steenbergen. Franciscus is overleden op 24-08-1891 in Steenbergen, 3 maanden oud.
12 Franciscus Aarts [QuMa0043605], geboren op 16-08-1892 in Steenbergen. Volgt VII-kb.
13 Stephanus Aarts [QuMa0043605], geboren op 21-09-1893 in Steenbergen. Stephanus is overleden op 08-10-1893 in Steenbergen, 17 dagen oud.
14 Wilhelmus Aarts [QuMa0043605], geboren op 07-10-1894 in Steenbergen.
15 Marinus Aarts [QuMa0043605], geboren op 30-09-1896 in Steenbergen.
16 Doodgeboren Dochter Aarts [QuMa0043605], levenloos geboren dochter, geboren op 21-10-1898 in Steenbergen.
17 Petronella Aarts [QuMa0043605], geboren op 21-10-1898 in Steenbergen. Petronella is overleden op 10-11-1899 in Steenbergen, 1 jaar oud.
18 Petronella Aarts [QuMa0043605], geboren op 24-12-1901 in Steenbergen. Petronella is overleden op 29-12-1901 in Steenbergen, 5 dagen oud.

VI-ei Franciscus Geers [QuMa0043604] is geboren op 13-04-1865 in Steenbergen, zoon van Pieter Geers [Quma0062004] en Jacoba van den Branden [QuMa0043603] (zie V-aw). Van de geboorte is aangifte gedaan [bron: akte 68]. Franciscus is overleden op 25-05-1939 in Roosendaal, 74 jaar oud. Franciscus trouwde, 27 jaar oud, op 05-01-1893 in Dinteloord [bron: akte 1] met **Catharina Schenk [QuMa0046003]**, 28 jaar oud. Catharina is geboren op 06-12-1864 in Nieuw-Vossemeer, dochter van Johannes Antonius Schenk [QuMa0046002] en Johanna Hagenaars [QuMa0135404]. Van de geboorte is aangifte gedaan [bron: akte 39]. Catharina is overleden op 27-01-1954 in Roosendaal, 89 jaar oud.

Kinderen van Franciscus en Catharina:

1 Doodgeboren Dochter Geers [QuMa0043605], levenloos geboren dochter, geboren op 02-06-1893 in Steenbergen.
2 Doodgeboren Dochter Geers [QuMa0043605], levenloos geboren dochter, geboren op 02-06-1893 in Steenbergen.
3 Johanna Geers [QuMa0043605], geboren op 24-09-1894 in Steenbergen. Johanna is overleden op 08-07-1895 in Steenbergen, 9 maanden oud.

VI-ej Adrianus Geers [QuMa0043604] is geboren op 11-03-1870 in Steenbergen, zoon van Pieter Geers [Quma0062004] en Jacoba van den Branden [QuMa0043603] (zie V-aw). Van de geboorte is aangifte gedaan [bron: akte 33]. Adrianus is overleden op 02-01-1951 in Steenbergen, 80 jaar oud. Hij is begraven in Welberg [bron: B-rechts 2.6]. Adrianus trouwde, 22 jaar oud, op 20-01-1893 in Steenbergen [bron: akte 3] met **Joanna Disco [QuMa0036203]**, 22 jaar oud. Joanna is geboren op 31-10-1870 in Steenbergen, dochter van Johannes (Jan) Disco [QuMa0036202] en Anna Cornelia van Bergen [QuMa0146204]. Van de geboorte is aangifte gedaan [bron: akte 177]. Joanna is

overleden op 11-01-1957 in Steenbergen, 86 jaar oud. Zij is begraven in Welberg [bron: B-rechts 2.6].

Kinderen van Adrianus en Joanna:

1 Petrus (Pieter) Geers [QuMa0036204], geboren op 16-07-1893 in Steenbergen. Volgt VII-kc.
2 Anna Cornelia Geers [QuMa0036204], geboren op 19-07-1896 in Steenbergen. Volgt VII-kd.
3 Johannes Dominicus Geers [QuMa0036204], geboren op 24-07-1903 in Steenbergen. Volgt VII-ke.
4 Stephanus Geers [QuMa0036204], geboren op 02-09-1909 in Steenbergen. Stephanus is overleden op 21-10-1911 in Steenbergen, 2 jaar oud.

VI-ek Willem van den Branden [QuMa0043604] is geboren op 01-06-1878 in Steenbergen, zoon van Franciscus (Frans) van den Branden [QuMa0043603] (zie V-ax) en Elisabeth Luijkx [QuMa0125804]. Van de geboorte is aangifte gedaan [bron: akte 96]. Willem trouwde, 25 jaar oud, op 31-07-1903 in Steenbergen [bron: akte 51] met **Adriana Bogers [QuMa0178805]**, 20 jaar oud. Adriana is geboren op 08-08-1882 in Steenbergen, dochter van Willem Bogers [Quma0251304] en Elizabet Buijzen [QuMa0178804].

Kinderen van Willem en Adriana:

1 Franciscus van den Branden [QuMa0043605], geboren op 15-08-1904 in Steenbergen. Volgt VII-kf.
2 Willem van den Branden [QuMa0043605], geboren op 05-10-1905 in Steenbergen.
3 Stephanus van den Branden [QuMa0043605], geboren op 17-12-1906 in Steenbergen. Stephanus is overleden op 23-04-1907 in Steenbergen, 4 maanden oud.
4 Leonardus Adrianus van den Branden [QuMa0043605], geboren op 17-02-1908 in Steenbergen. Volgt VII-kg.
5 Marinus van den Branden [QuMa0043605], geboren op 04-10-1909 in Steenbergen.
6 Adrianus Leonardus van den Branden [QuMa0043605], geboren op 04-10-1911 in Steenbergen. Adrianus is overleden op 14-08-1913 in Steenbergen, 1 jaar oud.
7 Petrus (Piet) van den Branden [QuMa0043605], geboren op 29-12-1912. Volgt VII-kh.
8 Petrus Leonardus Adrianus van den Branden [QuMa0043605], geboren op 20-01-1914 in Steenbergen. Petrus is overleden op 22-09-1914 in Steenbergen, 8 maanden oud.
9 Stephanus van den Branden [QuMa0043605], geboren op 19-10-1918 in Steenbergen. Stephanus is overleden op 18-04-1920 in Steenbergen, 1 jaar oud.
10 Adrianus Leonardus Marinus van den Branden [QuMa0043605], geboren op 28-03-1920 in Steenbergen. Adrianus is overleden op 13-08-1920 in Steenbergen, 4 maanden oud.
11 Adrianus Leonardus Marinus van den Branden [QuMa0043605], geboren op 23-07-1921 in Steenbergen.

VI-el Stephaan van den Branden [QuMa0043604] is geboren op 18-09-1879 in Steenbergen, zoon van Franciscus (Frans) van den Branden [QuMa0043603] (zie V-ax)

en Elisabeth Luijkx [QuMa0125804]. Van de geboorte is aangifte gedaan [bron: akte 152]. Stephaan is overleden op 20-06-1956 in Bergen op Zoom, 76 jaar oud. Van het overlijden is aangifte gedaan [bron: akte 197]. Stephaan trouwde, 20 jaar oud, op 20-07-1900 in Steenbergen [bron: akte 43] met **Antonia Zantboer [QuMa0468408]**, 20 jaar oud. Antonia is geboren op 14-01-1880 in Steenbergen, dochter van Johannes (Jan) Zantboer [QuMa0468407] en Antonia Nijssen. Van de geboorte is aangifte gedaan op 15-01-1880 [bron: akte 8]. Antonia is overleden op 05-03-1964 in Steenbergen, 84 jaar oud. Van het overlijden is aangifte gedaan op 06-03-1964 [bron: Akte 22].

Kinderen van Stephaan en Antonia:

1 Johannes Franciscus van den Branden [QuMa0043605], geboren op 22-12-1900 in Steenbergen. Van de geboorte is aangifte gedaan [bron: Akte 252]. Johannes is overleden op 06-03-1901 in Steenbergen, 2 maanden oud. Van het overlijden is aangifte gedaan [bron: akte 26].

Bid voor de Ziel van Zaliger
FRANCISCUS MARINUS
VAN DEN BRANDEN,
geboren te Steenbergen den 20 Maart 1902
en, na het ontvangen der H.H. Sacramenten
der stervenden, aldaar overleden
den 20 November 1921.

Mijne smart is meer dan smart, mijn hart in mij is diep bedroefd. Jer. IX : 18.
Met Christus ben ik aan het kruis gehecht, wetende, dat wie deelgenooten zijn van Zijn lijden, ook deel zullen hebben in Zijne heerlijkheid. Gal. II : II Cor. I.
Met vreugde vernam ik dat mij gezegd is: wij zullen ingaan in het Huis des Heeren. Psalm CXXI : 1.
Dierbare Ouders! Weest welgemoed; de Heer des Hemels schenke u vreugde voor de droefheid, welke gij geleden hebt. Tob. VII : 20.
Neemt uw kruis op, en volgt Jesus, en gij zult mij volgen in het eeuwige leven. Im. Chri. XII.
Mijne Dierbaren! Ik smeek U dan bij onzen Heer Jesus Christus, dat gij mij bijstaat in uwe gebeden voor mij tot God; de God des vredes zij met u allen. Rom. XV : 30, 33.
Jesus, Maria, Joseph, laat mijne ziel met U in vrede rusten.

P. J. J. VINKEN, DAMPEN, STEENBERGEN

6 QuMa0043605002

2 Franciscus Marinus van den Branden [QuMa0043605] (afb. 6), geboren op 20-03-1902 in Steenbergen. Van de geboorte is aangifte gedaan [bron: akte 59]. Franciscus is overleden op 20-11-1921 in Steenbergen, 19 jaar oud. Van het overlijden is aangifte gedaan [bron: akte 129].

Beroep:
voerman

3 Johannes Cornelis van den Branden [QuMa0043605], geboren op 16-08-1911 in Steenbergen. Johannes is overleden op 28-08-1911 in Steenbergen, 12 dagen oud. Van het overlijden is aangifte gedaan [bron: akte 153].

4 Antonia Johanna van den Branden [QuMa0043605], geboren op 05-09-1912 in Steenbergen. Van de geboorte is aangifte gedaan op 06-09-1912 [bron: akten 208]. Antonia is overleden op 31-08-1915 in Steenbergen, 2 jaar oud. Van het overlijden is aangifte gedaan op 01-09-1915 [bron: akte 123].

5 Antonia Johanna van den Branden [QuMa0043605], geboren op 29-08-1916 in Steenbergen. Van de geboorte is aangifte gedaan op 29-08-1916 [bron: akte 187]. Antonia is overleden op 17-01-1917 in Steenbergen, 4 maanden oud. Van het overlijden is aangifte gedaan [bron: akte 13].

6 Elisabeth Geertruda van den Branden [QuMa0043605], geboren op 29-08-1916 in Steenbergen. Elisabeth is overleden op 22-11-1916 in Steenbergen, 2 maanden oud. Van het overlijden is aangifte gedaan [bron: akte 139].

VI-em Anna Maria van den Branden [QuMa0043604] is geboren op 06-07-1881 in Steenbergen, dochter van Franciscus (Frans) van den Branden [QuMa0043603] (zie V-ax) en Elisabeth Luijkx [QuMa0125804]. Van de geboorte is aangifte gedaan [bron: akte 108]. Anna trouwde, 22 jaar oud, op 30-10-1903 in Steenbergen [bron: akte 61] met **Adrianus Hoppenbrouwers [Quma0122005]**, 40 jaar oud. Adrianus is geboren op 03-07-1863 in Steenbergen, zoon van Jacobus Hoppenbrouwers en Johanna Tiberius

[Quma0122004]. Adrianus is overleden op 18-11-1937 in Steenbergen, 74 jaar oud. Adrianus is weduwnaar van Petronella Maas [QuMa0128606] (1873-1901), met wie hij trouwde op 28-04-1893 in Steenbergen [bron: akte 17].

Beroep:
metselaar

Kinderen van Anna en Adrianus:

1 Johanna Hoppenbrouwers [QuMa0043605], geboren op 15-11-1904 in Steenbergen. Volgt VII-ki.
2 Elisabeth Hoppenbrouwers [QuMa0043605], geboren op 21-07-1906 in Steenbergen. Elisabeth is overleden op 09-02-1922 in Steenbergen, 15 jaar oud.
3 Petronella Hoppenbrouwers [QuMa0043605], geboren op 01-10-1909 in Steenbergen. Volgt VII-kj.
4 Anna Hoppenbrouwers [QuMa0043605], geboren op 11-11-1911 in Steenbergen. Volgt VII-kk.
5 Antonetta Hoppenbrouwers [QuMa0043605], geboren op 04-06-1913 in Steenbergen. Volgt VII-kl.
6 Jacobus Franciscus Hoppenbrouwers [QuMa0043605], geboren op 12-11-1918 in Steenbergen.

VI-en Antonia van den Branden [QuMa0043604] is geboren op 25-09-1882 in Steenbergen, dochter van Franciscus (Frans) van den Branden [QuMa0043603] (zie V-ax) en Elisabeth Luijkx [QuMa0125804]. Van de geboorte is aangifte gedaan [bron: akte 163]. Antonia trouwde, 17 jaar oud, op 20-10-1899 in Steenbergen [bron: akte 54] met **Pieter Christiaan Quintus [QuMa0069805]**, 24 jaar oud. Pieter is geboren op 03-02-1875 in Steenbergen, zoon van Marijn Quintus [Quma0088804] en Adriana Cornelia van Tiggelen [QuMa0069804].

In dankbare herinnering aan
JOANNA MARIA VAN DEN BRANDEN
weduwe van
Marinus Masseurs

geboren te Steenbergen 19 december 1886, en aldaar overleden 26 april 1983, gesterkt door de H.H. Sacramenten der Zieken.

In een gezegende hoge ouderdom is onze dierbare moeder en oma in alle rust van ons heengegaan. Het is een groot voorrecht om zo'n hoge leeftijd te mogen behalen en dan mag men vele mooie dingen meemaken en beleven. En ze heeft dan ook van heel veel moois en goeds mogen profiteren, waarvan ze oprecht heeft genoten. Maar als je oud mag worden, moet je ook veel meemaken, veel verdriet en lijden. En dat is haar ook niet gespaard gebleven. Maar dat heeft zij als een sterke en diepgelovige vrouw gedragen.
In de jaren van haar leven heeft zij gezorgd voor haar gezin, zoals iedere goede moeder dat doet. Ze was een lieve oma voor haar kleinkinderen en achterkleinkinderen. Ze hield van hen en was ook nog bezorgd voor hen.
Haar leven en werken was vanuit haar geloof in God en haar trouw aan de kerk. Daarom mogen wij haar toevertrouwen aan God, die haar over de grens van de dood heen zal opnemen in het eeuwige leven, waar vrede en vreugde is.
Zij zal in onze herinnering blijven voortleven als een goede moeder en een lieve oma, en we zullen haar blijven gedenken in onze gebeden, uit dankbaarheid voor alles, wat zij voor ons heeft gedaan en betekend.
Moge zij met vader rusten in vrede.

Voor uw blijken van medeleven, die wij mochten ondervinden tijdens de ziekte en na het overlijden van onze lieve zorgzame moeder en oma, zeggen wij hartelijk dank.

Kinderen, klein- en achterkleinkinderen

7 Van den Branden Joanna
19-12-1886 Rouwkaartje

VI-eo Joanna Maria van den Branden [QuMa0043604] (afb. 7) is geboren op 19-12-1886 in Steenbergen, dochter van Franciscus (Frans) van den Branden [QuMa0043603] (zie V-ax) en Elisabeth Luijkx [QuMa0125804]. Van de geboorte is aangifte gedaan [bron: akte 207]. Joanna is overleden op 26-04-1983 in Steenbergen, 96 jaar oud. Zij is begraven in Welberg [bron: A-rechts 8.4]. Joanna trouwde, 19 jaar oud, op 27-04-1906 in Steenbergen [bron: akte 14] met **Marinus (Marijn) Masseurs**, 33 jaar oud. Marijn is geboren op 08-09-1872 in Steenbergen, zoon van Anthonij Masseurs en Dingena Antonia Horians. Van de geboorte is aangifte gedaan [bron: akte 92]. Marijn is overleden op 20-06-1958, 85 jaar oud. Hij is begraven in Welberg [bron: A-rechts 8.4].

Kinderen van Joanna en Marijn:

1 Antonius Franciscus Masseurs [QuMa0043605], geboren op 04-07-1908 in Steenbergen. Volgt VII-km.

2 Elisabeth Masseurs [QuMa0043605], geboren op 31-08-1921. Elisabeth is overleden op 28-07-2003, 81 jaar oud. Zij is begraven in Welberg [bron: A-rechts 8.4].

VI-ep Anna Cornelia Veraart [QuMa0043604] is geboren op 06-06-1863 in Steenbergen, dochter van Adriaan Veraart [Quma0060403] en Adriana Theodora van den Branden [QuMa0043603] (zie V-az). Van de geboorte is aangifte gedaan [bron: akte 91]. Anna trouwde, 27 jaar oud, op 26-09-1890 in Steenbergen met **Johannes Scheepers [QuMa0139005]**, 26 jaar oud. Johannes is geboren op 29-08-1864 in Nieuw-Vossemeer, zoon van Martin Scheepers [QuMa0139004] en Anna Maria Nolbert.

Kinderen van Anna en Johannes:

1 Adriaan Scheepers [QuMa0043605], geboren op 28-07-1886 in Steenbergen. Volgt VII-kn.
2 Doodgeboren Dochter Scheepers [QuMa0043605], levenloos geboren dochter, geboren op 18-04-1891 in Steenbergen.
3 Martinus Scheepers [QuMa0043605], geboren op 18-06-1892 in Steenbergen. Martinus is overleden op 21-06-1892 in Steenbergen, 3 dagen oud.
4 Theodora Adriana Scheepers [QuMa0043605], geboren op 15-07-1894 in Steenbergen. Theodora is overleden op 26-03-1895 in Steenbergen, 8 maanden oud.
5 Theodora Adriana Scheepers [QuMa0043605], geboren op 25-01-1896 in Steenbergen. Theodora is overleden op 09-03-1896 in Steenbergen, 1 maand oud.
6 Doodgeboren Dochter Scheepers [QuMa0043605], levenloos geboren dochter, geboren op 16-03-1897 in Steenbergen.
7 Doodgeboren Dochter Scheepers [QuMa0043605], levenloos geboren dochter, geboren op 03-04-1898 in Steenbergen.
8 Martinus Scheepers [QuMa0043605], geboren op 28-02-1901 in Steenbergen. Volgt VII-ko.
9 Theodora Adriana Scheepers [QuMa0043605], geboren op 08-04-1903 in Steenbergen. Theodora is overleden op 04-11-1903 in Steenbergen, 6 maanden oud.

Kind van Anna uit onbekende relatie:

10 Hermanus Johannes Veraart [QuMa0043605], geboren op 30-01-1890 in Bergen op Zoom. Van de geboorte is aangifte gedaan [bron: akte 46].

VI-eq Stefaan Veraart [QuMa0043604] is geboren op 30-10-1869 in Steenbergen, zoon van Adriaan Veraart [Quma0060403] en Adriana Theodora van den Branden [QuMa0043603] (zie V-az). Van de geboorte is aangifte gedaan [bron: akte 158].
Stefaan:
(1) trouwde, 28 jaar oud, op 03-06-1898 in Steenbergen [bron: akte 21] met **Pieternella Adriana Koch [QuMa0032004]**, 27 jaar oud. Pieternella is geboren op 10-12-1870 in Nieuw-Vossemeer, dochter van Petrus Johannis (Pieter Jan) Koch [QuMa0291806] en Elizabeth van der Wegen [QuMa0032003]. Van de geboorte is aangifte gedaan op 10-12-1870 [bron: akte 40]. Pieternella is overleden op 15-04-1906 in Steenbergen, 35 jaar oud. Van het overlijden is aangifte gedaan op 17-04-1906 [bron: akte 49].
(2) trouwde, 37 jaar oud, op 04-04-1907 in Wouw [bron: akte 5] met **Johanna Hellemons [Quma0091004]**, 34 jaar oud. Johanna is geboren op 15-02-1873 in Wouw, dochter van

Leonardus Hellemons [QuMa0275606] en Adriana Elisabeth Boden [Quma0091003]. Van de geboorte is aangifte gedaan [bron: akte 18].

Kinderen van Stefaan en Pieternella:

1 Elisabeth Veraart [QuMa0032005], geboren op 06-06-1899 in Steenbergen.
2 Adriana Theodora Veraart [QuMa0032005], geboren op 24-04-1900 in Steenbergen.
3 Petrus Johannes Veraart [QuMa0032005], geboren op 06-11-1902 in Steenbergen. Van de geboorte is aangifte gedaan op 07-11-1902 [bron: Akte 257].
4 Adrianus Veraart [QuMa0032005], geboren op 20-02-1905 in Steenbergen.

Kinderen van Stefaan en Johanna:

5 Cornelia Veraart [QuMa0043605], geboren op 04-04-1908 in Steenbergen.
6 Leonardus Veraart [QuMa0043605], geboren op 02-11-1909 in Steenbergen.
7 Marinus Veraart [QuMa0043605], geboren op 01-09-1911 in Steenbergen.
8 Cornelis Veraart [QuMa0043605], geboren op 05-06-1916 in Steenbergen.

VI-er Pieter Veraart [QuMa0043604] is geboren op 30-04-1872 in Steenbergen, zoon van Adriaan Veraart [Quma0060403] en Adriana Theodora van den Branden [QuMa0043603] (zie V-az). Van de geboorte is aangifte gedaan [bron: akte 65]. Pieter is overleden op 09-03-1940 in Steenbergen, 67 jaar oud. Pieter trouwde, 29 jaar oud, op 11-05-1901 in Steenbergen [bron: akte 23] met **Maria Julia de Vree**, 30 jaar oud. Maria is geboren op 24-11-1870 in Berendrecht, dochter van David de Vree en Maria Paulina Adriaenssen. Maria is overleden op 03-06-1942 in Steenbergen, 71 jaar oud. Van het overlijden is aangifte gedaan [bron: akte 50].

Kinderen van Pieter en Maria:

1 David Adrianus Veraart [QuMa0043605], geboren op 26-04-1902 in Steenbergen. Volgt VII-kp.
2 Adriana Theodora Veraart [QuMa0043605], geboren op 25-05-1903 in Steenbergen. Volgt VII-kq.
3 Paulina Petronella Veraart [QuMa0043605], geboren op 22-08-1904 in Steenbergen. Volgt VII-kr.
4 Maria Catharina Veraart [QuMa0043605], geboren op 26-11-1905 in Steenbergen. Maria is overleden op 28-07-1906 in Steenbergen, 8 maanden oud.
5 Adrianus Veraart [QuMa0043605], geboren op 04-02-1907 in Steenbergen. Adrianus is overleden op 17-10-1907 in Steenbergen, 8 maanden oud.
6 Maria Catharina Veraart [QuMa0043605], geboren op 30-04-1908 in Steenbergen. Volgt VII-ks.
7 Benedicta Petronella Veraart [QuMa0043605], geboren op 22-05-1909 in Steenbergen. Volgt VII-kt.
8 Adrianus Cornelis Veraart [QuMa0043605], geboren op 06-04-1911 in Steenbergen. Volgt VII-ku.
9 Constantinus Johannes Veraart [QuMa0043605], geboren op 24-04-1914 in Steenbergen. Constantinus is overleden op 08-02-1915 in Steenbergen, 9 maanden oud.
10 Antonius Johannes Constantinus Veraart [QuMa0043605], geboren op 19-08-1915 in Steenbergen.

VI-es Stephaan van den Branden [QuMa0043604] is geboren op 12-03-1876 in Steenbergen, zoon van Marijn van den Branden [QuMa0043603] (zie V-bb) en Petronella Hellemons [QuMa0275606]. Van de geboorte is aangifte gedaan [bron: akte 59]. Stephaan is overleden op 20-11-1955 in Steenbergen, 79 jaar oud. Van het overlijden is aangifte gedaan [bron: akte 101]. Stephaan trouwde, 23 jaar oud, op 07-04-1899 in Steenbergen [bron: akte 11] met **Wilhelmina Martina van de Par [QuMa0069805]**, 17 jaar oud. Wilhelmina is geboren op 29-08-1881 in Steenbergen, dochter van Martinus (Martien) van de Par [QuMa0275606] en Joanna Wilhelmina Laanen [QuMa0069804]. Van de geboorte is aangifte gedaan [bron: akte 145]. Wilhelmina is overleden op 25-02-1953 in Steenbergen, 71 jaar oud. Van het overlijden is aangifte gedaan [bron: akte 33].

Kinderen van Stephaan en Wilhelmina:

1 Petronella van den Branden [QuMa0043605], geboren op 19-09-1899 in Steenbergen. Volgt VII-kv.
2 Martinus Marinus van den Branden [QuMa0043605], geboren op 22-10-1900 in Steenbergen. Volgt VII-kw.
3 Marinus Martinus van den Branden [QuMa0043605], geboren op 21-05-1902 in Steenbergen. Van de geboorte is aangifte gedaan [bron: akte 115]. Marinus is overleden op 12-10-1902 in Steenbergen, 4 maanden oud. Van het overlijden is aangifte gedaan [bron: akte 139].
4 Marinus Martinus van den Branden [QuMa0043605], geboren op 13-01-1904 in Steenbergen. Volgt VII-kx.
5 Johanna Petronella Cornelia van den Branden [QuMa0043605], geboren op 07-08-1908 in Steenbergen. Volgt VII-ky.

VI-et Cornelia van den Branden [QuMa0043604] is geboren op 11-06-1877 in Steenbergen, dochter van Marijn van den Branden [QuMa0043603] (zie V-bb) en Petronella Hellemons [QuMa0275606]. Van de geboorte is aangifte gedaan [bron: akte 104]. Cornelia is overleden op 30-12-1959 in Halsteren, 82 jaar oud. Cornelia trouwde, 21 jaar oud, op 07-04-1899 in Steenbergen met **Adrianus van Meel [QuMa0175406]**, 23 jaar oud. Adrianus is geboren op 28-03-1876 in Dinteloord, zoon van Leonardus van Meel [QuMa0175405] en Anna Catharina Bastiaansen. Adrianus is overleden op 23-08-1946 in Halsteren, 70 jaar oud.

Kinderen van Cornelia en Adrianus:

1 Leonardus van Meel [QuMa0043605], geboren op 07-02-1900 in Steenbergen. Volgt VII-kz.
2 Petronella Maria van Meel [QuMa0043605], geboren op 12-12-1900 in Steenbergen. Volgt VII-la.
3 Cornelia van Meel [QuMa0043605], geboren op 29-09-1904 in Steenbergen. Volgt VII-lb.
4 Marinus Johannes van Meel [QuMa0043605], geboren op 16-10-1906 in Steenbergen. Volgt VII-lc.
5 Maria Catharina van Meel [QuMa0043605], geboren op 01-12-1913 in Steenbergen. Volgt VII-ld.
6 Johannes Cornelis van Meel [QuMa0043605], geboren op 23-01-1918 in Dinteloord.

VI-eu Anna Maria van de Branden [QuMa0043604] is geboren op 22-06-1882 in Steenbergen, dochter van Marijn van den Branden [QuMa0043603] (zie V-bb) en

Petronella Hellemons [QuMa0275606]. Van de geboorte is aangifte gedaan [bron: akte 102]. Anna trouwde, 30 jaar oud, op 13-09-1912 in Steenbergen [bron: akte 42] met **Kornelis Lodiers [Quma0074006]**, 34 jaar oud. Kornelis is geboren op 09-09-1878 in Steenbergen, zoon van Jan Lodiers [QuMa0148405] en Antonetta Stok [Quma0074005]. Kornelis is overleden op 17-11-1941 in Steenbergen, 63 jaar oud.

Kinderen van Anna en Kornelis:

1 Petronella Antonetta Lodiers [QuMa0043605], geboren op 13-10-1913 in Steenbergen. Volgt VII-le.
2 Antoinetta Cornelia Lodiers [QuMa0043605], geboren op 16-10-1914 in Steenbergen. Volgt VII-lf.
3 Wilhelmina Lodiers [QuMa0043605], geboren op 12-09-1916 in Steenbergen. Wilhelmina is overleden op 21-01-1918 in Steenbergen, 1 jaar oud.
4 Dijmphna Lodiers [QuMa0043605], geboren op 31-12-1917 in Steenbergen. Dijmphna is overleden op 16-01-1918 in Steenbergen, 16 dagen oud.

VI-ev Adriana Maria van Luijk [QuMa0043603] is geboren op 05-10-1871 in Wouw, dochter van Petrus van Luijk [QuMa0044202] en Francijna Luijten [QuMa0043603] (zie V-bd). Van de geboorte is aangifte gedaan [bron: akte 76]. Adriana is overleden op 18-06-1951 in Roosendaal & Nispen, 79 jaar oud. Van het overlijden is aangifte gedaan [bron: akte 172]. Adriana trouwde, 32 jaar oud, op 06-05-1904 in Roosendaal [bron: akte 26] met **Johannus Maas [QuMa0019903]**, 33 jaar oud. Johannus is geboren op 22-09-1870 in Roosendaal, zoon van Adrianus Maas [QuMa0038402] en Johanna Theunis [QuMa0019902]. Van de geboorte is aangifte gedaan [bron: akte 207].
Beroep:
spoorwegarbeider

Kinderen van Adriana en Johannus:

1 Johanna Maria Maas [QuMa0019904], geboren op 14-02-1905 in Roosendaal. Volgt VII-lg.
2 Petrus Maas [QuMa0019904], geboren op 23-01-1907 in Roosendaal. Petrus is overleden op 25-10-1988 in Roosendaal, 81 jaar oud.
3 Cornelis Maas [QuMa0019904], geboren op 12-06-1909 in Roosendaal. Volgt VII-lh.
4 Doodgeboren Zoon Maas [QuMa0019904], levenloos geboren zoon, geboren op 16-01-1911 in Roosendaal. Van het overlijden is aangifte gedaan [bron: akte 15].

VI-ew Hendrina van Luijk [QuMa0043603] is geboren op 02-05-1874 in Wouw, dochter van Petrus van Luijk [QuMa0044202] en Francijna Luijten [QuMa0043603] (zie V-bd). Van de geboorte is aangifte gedaan [bron: akte 31]. Hendrina trouwde, 24 jaar oud, op 17-11-1898 in Wouw [bron: akte 39] met **Cornelis Hagenaars [QuMa0042804]**, 27 jaar oud. Cornelis is geboren op 03-11-1871 in Roosendaal & Nispen, zoon van Marinus Hagenaars [QuMa0042803] en Wilhelmina Meesters [Quma0257005].

Kind van Hendrina en Cornelis:

1 Wilhelmina Hagenaars [QuMa0042805], geboren op 09-07-1899 in Roosendaal. Volgt VII-li.

VI-ex Johanna van Luijk [QuMa0043603] is geboren op 28-01-1878 in Wouw, dochter van Petrus van Luijk [QuMa0044202] en Francijna Luijten [QuMa0043603] (zie V-bd). Van de geboorte is aangifte gedaan [bron: akte 9]. Johanna is overleden op 22-06-1933 in Roosendaal & Nispen, 55 jaar oud. Van het overlijden is aangifte gedaan [bron: akte 115]. Johanna trouwde, 26 jaar oud, op 06-06-1904 in Roosendaal & Nispen [bron: akte 45] met **Adrianus Aerden [QuMa0020203]**, 20 jaar oud. Adrianus is geboren op 14-11-1883 in Roosendaal, zoon van Johannes Aerden [QuMa0116205] en Maria van Dijk [QuMa0020202]. Adrianus is overleden op 17-04-1941 in Roosendaal, 57 jaar oud.

VI-ey Petrus Johannes van Luijk [QuMa0043603] is geboren op 02-11-1880 in Wouw, zoon van Petrus van Luijk [QuMa0044202] en Francijna Luijten [QuMa0043603] (zie V-bd). Van de geboorte is aangifte gedaan [bron: akte 85]. Petrus is overleden op 15-01-1944 in Heerle, 63 jaar oud. Van het overlijden is aangifte gedaan [bron: Akte 2]. Hij is begraven op 18-01-1944 in Heerle. Petrus trouwde, 26 jaar oud, op 02-05-1907 in Wouw [bron: akte 16] met **Cornelia Verbraak [QuMa0128407]**, 26 jaar oud. Cornelia is geboren op 23-06-1880 in Wouwse Plantage, dochter van Adriaan Verbraak [QuMa0156605] en Anna Catharina Nieuwlaat [QuMa0128406]. Van de geboorte is aangifte gedaan [bron: akte 153]. Cornelia is overleden op 30-07-1957 in Halsteren, 77 jaar oud. Van het overlijden is aangifte gedaan op 31-07-1957 [bron: akte 21].

Kinderen van Petrus en Cornelia:

1 Doodgeboren Dochter van Luijk [QuMa0043604], levenloos geboren dochter, geboren op 28-12-1907 in Wouw.
2 Doodgeboren Dochter van Luijk [QuMa0043604], levenloos geboren dochter, geboren op 31-07-1910 in Wouw.
3 Catharina van Luijk [QuMa0043604], geboren op 19-02-1913 in Wouw. Catharina is overleden op 26-06-1968 in ’s Hertogenbosch, 55 jaar oud. Zij is begraven op 28-06-1968 in Orthen.
4 Francijna (Net) van Luijk [QuMa0043604], geboren op 27-02-1915 in Wouw. Volgt VII-lj.
5 Dijmphna van Luijk [QuMa0043604], geboren op 25-08-1918 in Wouw. Volgt VII-lk.

VI-ez Pieternella Clara Mouwen [QuMa0021803] is geboren op 12-12-1857 in Princenhage, dochter van Franciscus Mouwen [QuMa0021802] (zie V-be) en Theresia Ros. Pieternella is overleden op 09-03-1934 in Breda, 76 jaar oud. Pieternella trouwde, 45 jaar oud, op 28-05-1903 in Breda met **Johannes van den Broek**, 46 jaar oud. Johannes is geboren op 09-01-1857 in Breda.

VI-fa Adriana Elizabeth Buijens [QuMa0010802] is geboren op 25-10-1877 in Wouw, dochter van Johannes Buijens [QuMa0010801] (zie V-bf) en Adriana Cools [Quma0083204]. Van de geboorte is aangifte gedaan [bron: akte 78]. Adriana trouwde, 26 jaar oud, op 26-05-1904 in Wouw [bron: akte 20] met **Dominicus Johannes van Broekhoven [QuMa0700807]**, 33 jaar oud. Dominicus is geboren op 24-06-1870 in Roosendaal & Nispen, zoon van Pieter van Broekhoven [QuMa0700806] en Elisabeth van der Heijden.

VI-fb Cornelis Buijens [QuMa0010802] is geboren op 08-06-1879 in Wouw, zoon van Johannes Buijens [QuMa0010801] (zie V-bf) en Adriana Cools [Quma0083204]. Cornelis trouwde, 27 jaar oud, op 25-04-1907 in Wouw met **Elisabeth Bals [Quma0067205]**, 31 jaar oud. Elisabeth is geboren op 14-08-1875 in Wouw, dochter van Wouterus Bals [Quma0067204] en Dimphna van Osta [QuMa0179604]. Van de geboorte is aangifte

gedaan [bron: akte 72]. Elisabeth is overleden op 22-11-1922 in Wouw, 47 jaar oud. Van het overlijden is aangifte gedaan [bron: akte 73].

Kinderen van Cornelis en Elisabeth:

1 Anna Maria Buijens [QuMa0010803], geboren op 29-02-1908 in Wouw. Anna is overleden op 26-08-1908 in Wouw, 5 maanden oud.
2 Doodgeboren Zoon Buijens [QuMa0010803], levenloos geboren zoon, geboren op 21-05-1910 in Wouw.
3 Dijmphna Maria Buijens [QuMa0010803], geboren op 13-10-1913 in Wouw. Volgt VII-ll.
4 Petrus Johannes Buijens [QuMa0010803], geboren op 02-12-1915 in Wouw. Petrus is overleden op 13-12-1915 in Wouw, 11 dagen oud.

VI-fc Dimphna Buijens [QuMa0010802] is geboren op 19-06-1882 in Wouw, dochter van Johannes Buijens [QuMa0010801] (zie V-bf) en Adriana Cools [Quma0083204]. Dimphna trouwde, 27 jaar oud, op 04-11-1909 in Wouw met **Martinus Govers [QuMa0151206]**, 33 jaar oud. Martinus is geboren op 30-01-1876 in Wouw, zoon van Cornelis Govers [QuMa0169604] en Petronella Breugelmans [QuMa0151205].

VI-fd Maria Johanna Buijens [QuMa0010802] is geboren op 02-01-1885 in Wouw, dochter van Johannes Buijens [QuMa0010801] (zie V-bf) en Adriana Cools [Quma0083204]. Maria trouwde, 22 jaar oud, op 23-05-1907 in Wouw met **Kornelis van den Berg [Quma0058804]**, 27 jaar oud. Kornelis is geboren op 13-06-1879 in Steenbergen, zoon van Christiaan van den Berg [Quma0058803] en Anna Maria Catharina Zomers [Quma0076404]. Kornelis is overleden op 14-02-1950 in Kruisland, 70 jaar oud.

Kinderen van Maria en Kornelis:

1 Adriana Maria van den Berg [QuMa0010803], geboren op 19-05-1908 in Steenbergen. Volgt VII-lm.
2 Christianus van den Berg [QuMa0010803], geboren op 30-01-1910 in Steenbergen. Volgt VII-ln.
3 Anna Maria Catharina van den Berg [QuMa0010803], geboren op 01-09-1912 in Steenbergen.
4 Pieternella van den Berg [QuMa0010803], geboren op 14-09-1915 in Steenbergen.
5 Johannes Adrianus van den Berg [QuMa0010803], geboren op 06-02-1918 in Steenbergen. Volgt VII-lo.
6 Adrianus Sacharias van den Berg [QuMa0010803], geboren op 30-08-1920 in Steenbergen. Volgt VII-lp.
7 Elisabeth Dijmphna van den Berg [QuMa0010803], geboren op 24-11-1922 in Steenbergen. Volgt VII-lq.
8 Jacoba van den Berg [QuMa0010803], geboren op 19-08-1925 in Steenbergen. Volgt VII-lr.
9 Dina Cornelia van den Berg [QuMa0010803], geboren op 14-06-1928 in Steenbergen.

VI-fe Leonardus Buijens [QuMa0010802] is geboren op 09-02-1887 in Wouw, zoon van Johannes Buijens [QuMa0010801] (zie V-bf) en Adriana Cools [Quma0083204]. Leonardus trouwde, 26 jaar oud, op 10-01-1914 in Halsteren met **Anna Cornelia de**

Weert [Quma0060404], 26 jaar oud. Anna is geboren op 08-03-1887 in Halsteren, dochter van Johannes de Weert [Quma0060403] en Anna Maria de Jong [Quma0122204]. Anna is overleden op 21-09-1958 in Bergen op Zoom, 71 jaar oud. Van het overlijden is aangifte gedaan [bron: Akte 255].

Kinderen van Leonardus en Anna:

1 Anna Maria Buijens [QuMa0010803], geboren op 06-06-1914 in Lepelstraat. Anna is overleden op 24-07-1926 in Lepelstraat, 12 jaar oud.
2 Johannes Buijens [QuMa0010803], geboren op 12-05-1915 in Lepelstraat.

VI-ff Adrianus Buijens [QuMa0010802] is geboren op 28-09-1889 in Wouw, zoon van Johannes Buijens [QuMa0010801] (zie V-bf) en Adriana Cools [Quma0083204]. Van de geboorte is aangifte gedaan [bron: akte 88]. Adrianus is overleden op 28-08-1978 in Moerstraten, 88 jaar oud. Adrianus trouwde, 24 jaar oud, op 23-04-1914 in Wouw met **Catharina Wierks [QuMa0134007]**, 25 jaar oud. Catharina is geboren op 31-07-1888 in Wouw, dochter van Hubertus Wierks [QuMa0173605] en Anna Stoffels [QuMa0134006]. Catharina is overleden op 15-10-1958 in Moerstraten, 70 jaar oud.

Kinderen van Adrianus en Catharina:

1 Johanna Adriana Buijens [QuMa0010803], geboren op 17-08-1915 in Wouw.
2 Elisabeth Catharina Buijens [QuMa0010803], geboren op 10-10-1916 in Wouw.
3 Doodgeboren Zoon Buijens [QuMa0010803], levenloos geboren zoon, geboren op 01-07-1918 in Wouw.
4 Maria Dimphena Buijens [QuMa0010803], geboren op 18-08-1919 in Wouw.
5 Adriana Johanna Buijens [QuMa0010803], geboren op 03-09-1920 in Wouw.
6 Dimphena Maria Buijens [QuMa0010803], geboren op 02-05-1922 in Wwouw.
7 Johannes Buijens [QuMa0010803], geboren op 07-07-1923 in Wouw. Volgt VII-ls.
8 Cornelia Catharina Buijens [QuMa0010803], geboren op 25-02-1925 in Wouw.
9 Leonardus Johannes Buijens [QuMa0010803], geboren op 30-04-1926 in Wouw. Volgt VII-lt.
10 Catharina Johanna Buijens [QuMa0010803], geboren op 31-10-1928 in Wouw. Volgt VII-lu.
11 Sophia Anna Catharina Buijens [QuMa0010803], geboren op 02-08-1930 in Wouw.
12 Theresia Elisa Buijens [QuMa0010803], geboren op 10-09-1933 in Wouw.

VI-fg Cornelia Buijens [QuMa0010802] is geboren op 29-11-1891 in Wouw, dochter van Johannes Buijens [QuMa0010801] (zie V-bf) en Adriana Cools [Quma0083204]. Van de geboorte is aangifte gedaan [bron: akte 116]. Cornelia is overleden op 13-10-1985 in Wouw, 93 jaar oud. Cornelia trouwde, 23 jaar oud, op 29-04-1915 in Wouw met **Wilhelmus Petrus Timmermans [Quma0122007]**, 24 jaar oud. Wilhelmus is geboren op 13-05-1890 in Essen (B), zoon van Adrianus Thomas Timmermans [Quma0122006] en Pieternel Jacoba Maria Bernaards [QuMa0136006]. Wilhelmus is overleden op 21-09-1960 in Wouw, 70 jaar oud.

Kinderen van Cornelia en Wilhelmus:

1 Adrianus Thomas Johannes Timmermans [QuMa0010803], geboren op 17-05-1916 in Moerstraten. Volgt VII-lv.

2 Johannes Adrianus Timmermans [QuMa0010803], geboren op 09-02-1918 in Wouw.
3 Petrus Wilhelmus Timmermans [QuMa0010803], geboren op 16-10-1919 in Wouw. Volgt VII-lw.
4 Adriana Petronella Timmermans [QuMa0010803], geboren op 08-03-1921 in Heerle. Volgt VII-lx.
5 Petronella Adriana Timmermans [QuMa0010803], geboren op 09-05-1923 in Halsteren. Volgt VII-ly.
6 Jacobus Timmermans [QuMa0010803], geboren op 25-11-1924 in Wouw.
7 Martinus Timmermans [QuMa0010803], geboren op 22-12-1926 in Wouw. Volgt VII-lz.
8 Cornelia Timmermans [QuMa0010803], geboren op 10-08-1929 in Wouw. Volgt VII-ma.
9 Maria Timmermans [QuMa0010803], geboren op 01-03-1932 in Wouw. Volgt VII-mb.
10 Elisabeth Timmermans [QuMa0010803], geboren op 03-03-1934 in Wouw. Elisabeth is overleden op 01-05-1937 in Wouw, 3 jaar oud.

VI-fh Catharina Maria Johanna Rampaart [QuMa0010802] is geboren op 11-12-1876 in Halsteren, dochter van Laurentius Rampaert en Maria Cornelia Buijens [QuMa0010801] (zie V-bg). Van de geboorte is aangifte gedaan [bron: akte 92]. Catharina trouwde, 22 jaar oud, op 18-11-1899 in Halsteren met **Ludovicus Dekkers [Quma0076405]**, 25 jaar oud. Ludovicus is geboren op 13-12-1873 in Woensdrecht, zoon van Cornelis Dekkers [Quma0076404] en Adriana Verhulst [Quma0144204].

VI-fi Gerardus Johannes Rampaert [QuMa0010802] is geboren op 05-01-1878 in Halsteren, zoon van Laurentius Rampaert en Maria Cornelia Buijens [QuMa0010801] (zie V-bg). Van de geboorte is aangifte gedaan [bron: Akte 2]. Gerardus is overleden op 01-06-1960 in Halsteren, 82 jaar oud. Van het overlijden is aangifte gedaan [bron: akte 173]. Gerardus trouwde, 35 jaar oud, op 11-04-1913 in Halsteren met **Anna Carolina Jonkers [Quma0041004]**, 28 jaar oud. Anna is geboren op 02-12-1884 in Lepelstraat, dochter van Petrus Johannes Jonkers [Quma0041003] en Maria Adriana Teunisse [Quma0248006]. Anna is overleden op 11-02-1960 in Bergen op Zoom, 75 jaar oud. Zij is begraven in Halsteren.

Kinderen van Gerardus en Anna:

1 Maria Cornelia Rampaert [QuMa0010803], geboren op 27-09-1914 in Halsteren. Volgt VII-mc.
2 Elisabeth Cornelia Rampaert [QuMa0010803], geboren op 02-09-1916 in Halsteren.
3 Johanna Petronella Rampaert [QuMa0010803], geboren op 20-07-1918 in Halsteren.
4 Petrus Johannes Laurentius (Piet) Rampart [QuMa0010803], geboren op 11-11-1920 in Halsteren. Volgt VII-md.
5 Antonetta Cornelia Johanna Rampaert [QuMa0010803], geboren op 05-06-1923 in Halsteren. Antonetta is overleden op 11-12-1927 in Halsteren, 4 jaar oud.
6 Cornelia Maria Anna Rampaert [QuMa0010803], geboren op 05-02-1930 in Halsteren.

VI-fj Adriaan Cornelis Rampart [QuMa0010802] is geboren op 25-06-1881 in Halsteren, zoon van Laurentius Rampaert en Maria Cornelia Buijens [QuMa0010801]

(zie V-bg). Van de geboorte is aangifte gedaan [bron: akte 41]. Adriaan is overleden op 16-08-1949 in Halsteren, 68 jaar oud. Van het overlijden is aangifte gedaan op 16-08-1949 [bron: akte 51]. Hij is begraven in Halsteren [bron: B-56]. Adriaan trouwde, 30 jaar oud, op 26-06-1911 in Halsteren [bron: Akte 24] met **Christina Elisabeth Maria IJzermans [Quma0063204]**, 27 jaar oud. Christina is geboren op 06-07-1883 in Lepelstraat, dochter van Christiaan IJzermans [Quma0063203] en Arnolda (Dientje) Schoutens [Quma0242205]. Van de geboorte is aangifte gedaan op 07-07-1883 [bron: Akte 48]. Christina is overleden op 20-10-1923 in Halsteren, 40 jaar oud. Van het overlijden is aangifte gedaan op 20-10-1923 [bron: akte 64].

Kinderen van Adriaan en Christina:

1 Arnoldina Maria Rampaart [QuMa0010803], geboren op 29-07-1912 in Halsteren. Van de geboorte is aangifte gedaan op 29-07-1912 [bron: akte 99].
2 Maria Elisabeth Laurentia Rampart [QuMa0010803], geboren op 04-11-1913 in Halsteren. Volgt VII-me.
3 Christiaan Cornelis Antonius Rampart [QuMa0010803], geboren op 29-07-1917 in Halsteren. Volgt VII-mf.
4 Wilhelmina Catharina Christina Rampart [QuMa0010803], geboren op 17-06-1919 in Halsteren. Volgt VII-mg.
5 Laurentius Johannes Adrianus Rampaart [QuMa0010803], geboren op 10-10-1923 in Halsteren. Volgt VII-mh.

VI-fk Cornelis Jacobus Rampaart [QuMa0010802] is geboren op 08-01-1885 in Halsteren, zoon van Laurentius Rampaert en Maria Cornelia Buijens [QuMa0010801] (zie V-bg). Cornelis is overleden op 14-01-1969 in Halsteren, 84 jaar oud. Cornelis:
(1) trouwde, 25 jaar oud, op 08-04-1910 in Halsteren met **Wilhelmina Backx [QuMa0115606]**, 26 jaar oud. Wilhelmina is geboren op 28-12-1883 in Halsteren, dochter van Marijn Janssen Backx [QuMa0115605] en Johanna Maria Rommels [QuMa0144406]. Van de geboorte is aangifte gedaan [bron: akte 90].
Notitie bij de geboorte van Wilhelmina: *Onwettig geboren, gewettigd bij het huwelijk op 25-01-1884 van haar ouders.*
Wilhelmina is overleden op 11-12-1925 in Halsteren, 41 jaar oud. Van het overlijden is aangifte gedaan [bron: akte 66].
(2) trouwde, 42 jaar oud, op 03-05-1927 in Halsteren met **Maria Antonia van Hees**, 32 jaar oud. Maria is geboren op 05-12-1894 in Bergen op Zoom, dochter van Andreas van Hees en Johanna Maria Antonissen. Maria is overleden op 26-12-1982 in Halsteren, 88 jaar oud.

Kinderen van Cornelis en Wilhelmina:

1 Doodgeboren Dochter Rampaart [QuMa0010803], levenloos geboren dochter, geboren op 19-04-1915 in Halsteren.
2 Laurentius Marinus Cornelis Rampart [QuMa0010803 Watersnood], geboren op 22-01-1917 in Halsteren. Volgt VII-mi.
3 Johanna Paulina Rampaart [QuMa0010803], geboren op 02-03-1920 in Halsteren. Johanna is overleden op 20-10-2002 in Halsteren, 82 jaar oud. Zij is begraven op 24-10-2002 in Halsteren.
4 Maria Cornelia Rampaart [QuMa0010803], geboren op 02-03-1920 in Halsteren. Zij is gedoopt op 03-03-1920 in Halsteren.

VI-fl Cornelis Buijens [QuMa0005401] is geboren op 16-07-1883 in Wouw, zoon van Adriaan Buijens [QuMa0005400] (zie V-bh) en Johanna Cornelia Mangelaars [QuMa0005500]. Van de geboorte is aangifte gedaan [bron: register van geboorten Wouw 1883, akte 59]. Cornelis trouwde, 26 jaar oud, op 19-05-1910 in Bergen op Zoom [bron: akte 42] met **Cornelia van Eekelen [Quma0091403]**, 31 jaar oud. Cornelia is geboren op 18-05-1879 in Wouw, dochter van Petrus Joannes van Eeckelen [Quma0091402] en Paulina van Eekelen [Quma0245406]. Van de geboorte is aangifte gedaan [bron: akte 40]. Cornelia is overleden op 11-07-1952 in Halsteren, 73 jaar oud. Van het overlijden is aangifte gedaan [bron: akte 39].

Kinderen van Cornelis en Cornelia:

1 Johannes Buijens [QuMa0005402], geboren op 15-12-1915 in Bergen op Zoom. Johannes is overleden op 04-03-1916 in Bergen op Zoom, 2 maanden oud.
2 Adrianus Johannes Buijens [QuMa0005402], geboren op 01-10-1917 in Bergen op Zoom. Van het overlijden is aangifte gedaan [bron: akte 61].
3 Adrianus Buijens [QuMa0005402], geboren op 26-06-1920 in Bergen op Zoom.

8 Goossens Petrus &
Buijens Elizabeth

VI-fm Elizabeth Huberdina Buijens [QuMa0002700] is geboren op 27-09-1884 in Heerle, dochter van Adriaan Buijens [QuMa0005400] (zie V-bh) en Johanna Cornelia Mangelaars [QuMa0005500]. Van de geboorte is aangifte gedaan op 27-09-1884 [bron: akte 94]. Bij de geboorteaangifte van Elizabeth waren aanwezig: getuigen Cornelis Verbraak (1817-1892) en Adrianus Martinus Huijgens (1847-1928). Elizabeth is overleden op 16-03-1956 in Wouw, 71 jaar oud (oorzaak: verongelukt). Van het overlijden is aangifte gedaan op 17-03-1956 [bron: akte 12]. Zij is begraven op 17-03-1956 in Wouw St. Lambertus.

Beroep:
dienstbode

Elizabeth trouwde, 24 jaar oud, op 01-05-1909 in Huijbergen [bron: akte 5] met **Petrus Goossens [QuMa0002600]** (afb. 8), 28 jaar oud. Petrus is geboren op 03-09-1880 in Huijbergen, zoon van Petrus Josephus Goossens [QuMa0005200] en Anna Cornelia Brouwers [QuMa0005300]. Van de geboorte is aangifte gedaan op 03-09-1880 [bron: akte 10]. Petrus is overleden op 05-10-1958 in Wouwsche Plantage, 78 jaar oud. Van het overlijden is aangifte gedaan op 06-10-1958 [bron: akte 28].

Notitie bij Petrus: *Wie kan ons helpen bij het vinden van nadere gegevens van deze stamouder??*
U kunt deze gegevens sturen naar: info@StichtingQuMa.nl
Bij voorbaat bedankt voor uw tijd om ons te helpen deze website te verbeteren.
Onze interesse gaat zeker uit naar actuele gegevens die nog niet gepubliceerd mogen worden!!

Deze gegevens worden alleen aan ons bestand toegevoegd, maar worden niet zonder toestemming gepubliceerd.!

Kinderen van Elizabeth en Petrus:

1 Anna Cornelia Goossens [QuMa0002601], geboren op 29-09-1910 in Wouw. Volgt VII-mj.
2 Josephus Franciscus Goossens [QuMa0002601], geboren op 30-12-1911 in Wouw. Volgt VII-mk.
3 Adrianus Cornelis (Arjaan) Goossens [QuMa0002601], geboren op 21-09-1913 in Wouw. Volgt VII-ml.
4 Maria (Marie) Goossens [QuMa0002601], geboren op 12-07-1915 in Wouw. Volgt VII-mm.
5 Johannes Adrianus (Jan) Goossens [QuMa0002601], geboren op 30-05-1917 in Wouw. Volgt VII-mn.
6 Maria Cornelia Goossens [QuMa0002601], geboren op 04-04-1919 in Wouw. Volgt VII-mo.
7 Laurentius Wilhelmus Goossens [QuMa0002601], geboren op 04-04-1921 in Wouw. Van de geboorte is aangifte gedaan op 05-04-1921 [bron: akte 46]. Laurentius is overleden op 11-04-1997 in Ossendrecht, 76 jaar oud.

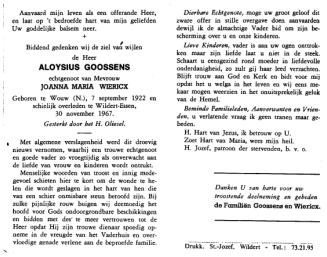

Aanvaard mijn leven als een offerande Heer, en laat op 't bedroefde hart van mijn geliefden Uw goddelijke balsem neer.

+

Biddend gedenken wij de ziel van wijlen de Heer

ALOYSIUS GOOSSENS

echtgenoot van Mevrouw

JOANNA MARIA WIERICX

Geboren te Wouw (N.), 7 september 1922 en schielijk overleden te Wildert-Essen, 30 november 1967.

Gesterkt door het H. Oliesel.

Met algemene verslagenheid werd dit droevig nieuws vernomen, waarbij een trouwe echtgenoot en goede vader zo vroegtijdig als onverwachte aan de liefde van vrouw en kinderen wordt ontrukt.

Menselijke woorden van troost en inniig medegevoel schieten hier te kort om de wonde te helen die wordt geslagen in het hart van hen die van een schier onmisbare steun beroofd zijn. Bij zulke pijnlijke rouw buigen wij deemoedig het hoofd voor Gods ondoorgrondbare beschikkingen en bidden met der te meer vertrouwen tot de Heer opdat Hij zijn trouwe dienaar spoedig opneme in de vreugde van het Vaderhuis en overvloedige genade verlene aan de bedroefde familie.

Dierbare Echtgenote, moge uw groot geloof dit zware offer in stille overgave doen aanvaarden dewijl ik de almachtige Vader bid om zijn beschutting over u en onze kinderen.

Lieve Kinderen, vader is aan uw ogen ontrukt, maar zijn liefde laat u niet in de steek. Schaart u eensgezind rond moeder in liefdevolle onderdanigheid, zo zult gij haar leed verzachten. Blijft trouw aan God en Kerk en bidt voor mij opdat het u welgaa in het leven en wij eens mekaar mogen weerzien in het onuitsprekelijk geluk van de Hemel.

Beminde Familieleden, Aanverwanten en Vrienden, u verlatende vraag ik geen tranen, maar gebeden.

H. Hart van Jezus, ik betrouw op U.
Zoet Hart van Maria, weest mijn heil.
H. Jozef, patroon der stervenden, b. v. o.

Danken U van harte voor uw troostende deelneming en gebeden
de Familien Goossens en Wiericx.

Drukk. St.-Jozef, Wildert - Tel.: 73.21.95

9 Goossens Aloysius 07-09-1922 (bidprentje)

8 Aloijsius (Louis) Goossens [QuMa0002601] (afb. 9), geboren op 07-09-1922 in Wouw. Van de geboorte is aangifte gedaan op 08-09-1922 [bron: akte 102]. Louis is overleden op 30-11-1967 in Essen-Wildert, 45 jaar oud.
9 Piet Goossens [QuMa0002601], geboren omstreeks 1924.
10 Antonius Johannus (Toon) Goossens [QuMa0002601], geboren op 18-12-1924 in Wouw. Volgt VII-mp.
11 Anna Petronella (Anna) Goossens [QuMa0001300], geboren op 27-09-1926 in Wouw. Volgt VII-mq.
12 Adriana Maria (Jaan) Goossens [QuMa0002601], geboren op 19-11-1928 in Wouw. Volgt VII-mr.
13 Catharina Maria (To) Goossens [QuMa0002601], geboren op 03-06-1930 in Wouw. Volgt VII-ms.

VI-fn Maria Johanna Adriana Buijens [QuMa0005401] is geboren op 15-06-1887 in Wouw, dochter van Adriaan Buijens [QuMa0005400] (zie V-bh) en Johanna Cornelia Mangelaars [QuMa0005500]. Van de geboorte is aangifte gedaan op 15-06-1887 [bron: register van geboorten Wouw 1887, akte 67]. Maria is overleden op 10-06-1947 in Rotterdam, 59 jaar oud. Zij is begraven op 14-06-1947 in Rotterdam-Crooswijk. Maria trouwde, 23 jaar oud, op 27-04-1911 in Bergen op Zoom [bron: akte 29] met **Petrus Cornelis van den Bergh [Quma0086605]**, 22 jaar oud. Petrus is geboren op 16-09-1888 in Woensdrecht, zoon van Carolus van den Bergh [Quma0086604] en Petronella van Ginderen [QuMa0136206]. Petrus is overleden op 11-01-1967 in Schiedam, 78 jaar oud.

Kinderen van Maria en Petrus:

1 Cornelia Petronella van den Berg [QuMa0005402], geboren op 19-10-1911 in Bergen op Zoom.
2 Adrianus Carolus Petrus van den Berg [QuMa0005402], geboren op 22-02-1913 in Rustringen(D). Adrianus is overleden op 02-05-1913 in Rustringen (D), 2 maanden oud.
3 Petronella Adriana Maria van den Berg [QuMa0005402], geboren op 17-06-1914 in Rustringen (D). Petronella is overleden op 07-01-1915 in Bergen op Zoom, 6 maanden oud.
4 Adrianus Cornelis van den Berg [QuMa0005402], geboren op 07-12-1915 in Bergen op Zoom.

VI-fo Laurens Willem Buijens [QuMa0005401] is geboren op 16-07-1888 in Bergen op Zoom, zoon van Adriaan Buijens [QuMa0005400] (zie V-bh) en Johanna Cornelia Mangelaars [QuMa0005500]. Van de geboorte is aangifte gedaan op 17-07-1888 [bron: Geboorteakten BS Bergen op Zoom, aktenummer 237]. Laurens trouwde, 28 jaar oud, op 04-07-1917 in 's Gravenhage met **Johanna Luijkx [QuMa0029004]**, 26 jaar oud. Johanna is geboren op 04-11-1890 in Woensdrecht, dochter van Johannes Luijkx [QuMa0029003] en Laurentia Luijsterburg [Quma0083405]. Johanna is overleden op 09-10-1975 in Baexum, 84 jaar oud.

Kind van Laurens en Johanna:

1 Cornelia Buijens [QuMa0005402], geboren op 22-03-1918 in Scheveningen. Volgt VII-mt.

VI-fp Maria Cornelia Buijens [QuMa0005401] is geboren op 20-08-1889 in Bergen op Zoom, dochter van Adriaan Buijens [QuMa0005400] (zie V-bh) en Johanna Cornelia Mangelaars [QuMa0005500]. Van de geboorte is aangifte gedaan op 21-08-1889 [bron: Geboorteakten BS Bergen op Zoom, aktenummer 323]. Maria trouwde, 22 jaar oud, op 18-07-1912 in Bergen op Zoom [bron: akte 80] met **Antonius van Hoek [QuMa0307207]**, 26 jaar oud. Antonius is geboren op 16-12-1885 in Woensdrecht, zoon van Petrus van Hoek [QuMa0307206] en Johanna Catharina Somers [QuMa0331407].

Kinderen van Maria en Antonius:

1 Huberdina Elisabeth van Hoek [QuMa0005402], geboren op 20-04-1910 in Bergen op Zoom. Volgt VII-mu.
2 Petrus Adrianus Cornelis van Hoek [QuMa0005402], geboren op 13-07-1913 in Roosendaal.
3 Cornelia Wilhelmina Elisabeth van Hoek [QuMa0005402], geboren op 12-06-1914 in Roosendaal. Volgt VII-mv.
4 Catharina Maria van Hoek [QuMa0005402], geboren op 24-12-1915 in Roosendaal.
5 Adrianus Petrus Dimphna van Hoek [QuMa0005402], geboren op 28-09-1928 in Wouw. Adrianus is overleden.

VI-fq Catharina Johanna Maria Buijens [QuMa0005401] is geboren op 12-11-1890 in Bergen op Zoom, dochter van Adriaan Buijens [QuMa0005400] (zie V-bh) en Johanna

Cornelia Mangelaars [QuMa0005500]. Van de geboorte is aangifte gedaan op 13-11-1890 [bron: Geboorteakten BS Bergen op Zoom, aktenummer 387]. Catharina trouwde, 23 jaar oud, op 27-04-1914 in Bergen op Zoom [bron: Akte 25] met **Adrianus van Kuijk [QuMa0136006]**, 21 jaar oud. Adrianus is geboren op 26-03-1893 in Halsteren, zoon van Marijnus van Kuijk [QuMa0136005] en Anna Maria van Tillo [QuMa0171205].

Kinderen van Catharina en Adrianus:

1 Anna Maria Catharina van Kuijk [QuMa0005402], geboren op 14-07-1914 in Halsteren.
2 Johanna Cornelia Adriana van Kuijk [QuMa0005402], geboren op 09-09-1915 in Halsteren.
3 Dymphna Cornelia van Kuijk [QuMa0005402], geboren op 09-12-1917 in Nieuw-Vossemeer.
4 Marinus Adrianus van Kuijk [QuMa0005402], geboren op 25-11-1919 in Dinteloord.
5 Elisabeth Maria van Kuijk [QuMa0005402], geboren op 02-05-1921 in Steenbergen.
6 Catharina Maria van Kuijk [QuMa0005402], geboren op 17-10-1922 in Steenbergen.
7 Adrianus Johannes van Kuijk [QuMa0005402], geboren op 04-02-1925 in Steenbergen.
8 Jacobus Antonius van Kuijk [QuMa0005402], geboren op 27-06-1927 in Steenbergen.

VI-fr Cornelia Johanna Buijens [QuMa0005401] is geboren op 16-04-1892 in Bergen op Zoom, dochter van Adriaan Buijens [QuMa0005400] (zie V-bh) en Johanna Cornelia Mangelaars [QuMa0005500]. Van de geboorte is aangifte gedaan op 16-04-1892 [bron: Geboorteakten BS Bergen op Zoom, aktenummer 136]. Cornelia trouwde, 24 jaar oud, op 27-11-1916 in Sliedrecht [bron: akte 98] met **Jacobus Wierks [Quma0085006]**, 25 jaar oud. Jacobus is geboren op 16-04-1891 in Bergen op Zoom, zoon van Antonius Wierks [QuMa0173606] en Jacoba Snepvangers [Quma0085005]. Van de geboorte is aangifte gedaan [bron: akte 166].

VII-a Antonius Schoonen [Quma0061205] is geboren op 23-05-1875 in Zierikzee, zoon van Johannes Schoonen [Quma0061204] (zie VI-c) en Levina Hermina Verloo. Antonius is overleden op 25-07-1943 in Vlissingen, 68 jaar oud. Antonius trouwde met **Cornelia Blooijs**.

VII-b Maatje Maria Schoonen [Quma0061205] is geboren in 1878 in Zierikzee, dochter van Johannes Schoonen [Quma0061204] (zie VI-c) en Levina Hermina Verloo. Maatje trouwde, 24 of 25 jaar oud, op 20-05-1903 in Zierikzee met **Willem Cornelis van Dijke**, 21 of 22 jaar oud. Willem is geboren in 1881 in Zierikzee.

Kinderen van Maatje en Willem:

1 Maria Johanna van Dijke [Quma0061206], geboren op 30-05-1904 in Zierikzee.
2 Levina Hermina van Dijke [Quma0061206], geboren op 05-06-1905 in Zierikzee.
3 Marinus Adrianus van Dijke [Quma0061206], geboren op 08-12-1907 in Zierikzee.

VII-c Petrus Schoonen [Quma0061205] is geboren op 06-02-1884 in Zierikzee, zoon van Johannes Schoonen [Quma0061204] (zie VI-c) en Lena Ringelberg. Petrus trouwde, 23 jaar oud, op 23-02-1907 in Brouwershaven met **Wilhelmina Adriana de Moor**, 18 of 19 jaar oud. Wilhelmina is geboren in 1888 in Brouwershaven.

Kind van Petrus en Wilhelmina:

1 Lena Catharina Schoonen [Quma0061206], geboren op 02-05-1907 in Zierikzee.

VII-d Johanna Adriana Maria Schoonen [Quma0061205] is geboren op 09-06-1887 in Zierikzee, dochter van Johannes Schoonen [Quma0061204] (zie VI-c) en Lena Ringelberg. Johanna trouwde, 22 jaar oud, op 16-06-1909 in Zierikzee met **Petrus Augustinus Stobbelaar**, 26 of 27 jaar oud. Petrus is geboren in 1882 in Graauw.

VII-e Franciscus Schoonen [Quma0061205] is geboren op 12-07-1892 in Zierikzee, zoon van Johannes Schoonen [Quma0061204] (zie VI-c) en Lena Ringelberg. Franciscus trouwde, 28 jaar oud, op 24-09-1920 in Bruinisse met **Cornelia Lena Ockerse**, 22 of 23 jaar oud. Cornelia is geboren in 1897 in Bruinisse.

VII-f Margaretha Maria Schoonen [Quma0061205] is geboren op 26-07-1897 in Zierikzee, dochter van Johannes Schoonen [Quma0061204] (zie VI-c) en Lena Ringelberg. Margaretha trouwde, 21 jaar oud, op 13-11-1918 in Zierikzee met **Cornelis Hack**, 20 of 21 jaar oud. Cornelis is geboren in 1897 in Zierikzee.

VII-g Johannes Leonardus Schoonen [Quma0061205] is geboren op 11-03-1902 in Zierikzee, zoon van Johannes Schoonen [Quma0061204] (zie VI-c) en Lena Ringelberg. Johannes trouwde, 22 jaar oud, op 20-11-1924 in Poortvliet met **Maria Wilhelmina van ’t Hof**, 21 of 22 jaar oud. Maria is geboren in 1902 in Poortvliet.

VII-h Antonius Izaak Schoonen [Quma0061205] is geboren op 01-11-1883 in Zierikzee, zoon van Franciscus Schoonen [Quma0061204] (zie VI-f) en Dina Jacoba Moermond. Antonius is overleden op 31-07-1954 in Noordgouwe, 70 jaar oud. Antonius trouwde, 23 jaar oud, op 20-02-1907 in Zierikzee met **Wijnanda Geertruida Lemson**, 18 of 19 jaar oud. Wijnanda is geboren in 1888 in Zierikzee. Wijnanda is overleden op 27-07-1947 in Zierikzee, 58 of 59 jaar oud.

Kinderen van Antonius en Wijnanda:

1 Franciscus Johannes Schoonen [Quma0061206], geboren op 19-05-1907 in Zierikzee.
2 Wijnanda Geertruida Schoonen [Quma0061206], geboren in 1908 in Klaaswaal. Volgt VIII-a.

VII-i Johanna Schoonen [Quma0061205] is geboren op 29-07-1890 in Zierikzee, dochter van Franciscus Schoonen [Quma0061204] (zie VI-f) en Dina Jacoba Moermond. Johanna trouwde, 21 jaar oud, op 14-02-1912 in Zierikzee met **Johannes van Beveren**, 24 of 25 jaar oud. Johannes is geboren in 1887 in Zierikzee.

Kind van Johanna en Johannes:

1 Elisabeth Engelina van Beveren [Quma0061206], geboren in 1926 in Zierikzee. Elisabeth is overleden op 17-08-1953 in Utrecht, 26 of 27 jaar oud.

VII-j Adriana Schoonen [QuMa0011603] is geboren op 21-05-1889 in Bergen op Zoom, dochter van Pieter Schoonen [Quma0061204] (zie VI-g) en Cornelia van Dongen [QuMa0011602]. Van de geboorte is aangifte gedaan [bron: akte 203]. Van het overlijden is aangifte gedaan [bron: akte 237]. Adriana:
(1) trouwde met **Adrianus Zagers [QuMa0036604]**. Adrianus is geboren op 24-09-1889 in Wouw, zoon van Cornelis Zagers [Quma0088404] en Jacoba Iriks [QuMa0036603]. Adrianus is overleden op 14-03-1922 in Bergen op Zoom, 32 jaar oud.
(2) trouwde, 35 jaar oud, op 16-02-1925 in Bergen op Zoom met **Adrianus van den Nieuwenhuijzen**, 40 jaar oud. Adrianus is geboren op 04-11-1884 in Oosterhout, zoon van Johannes van den Nieuwenhuizen en Jacoba Snoeren.

Kinderen van Adriana en Adrianus (1):

1 Cornelis Zagers [QuMa0011604], geboren op 05-06-1912 in Bergen op Zoom.
2 Petrus Cornelia Zagers [QuMa0011604], geboren op 28-09-1913 in Bergen op Zoom.
3 Jacobus Johannes Zagers [QuMa0011604], geboren op 24-12-1915 in Bergen op Zoom. Jacobus is overleden op 01-01-1917 in Bergen op Zoom, 1 jaar oud.
4 Maria Antonetta Zagers [QuMa0011604], geboren op 21-10-1917 in Bergen op Zoom.
5 Marinus Petrus Zagers [QuMa0011604], geboren op 29-09-1920 in Bergen op Zoom.

Kinderen van Adriana en Adrianus (2):

6 Johannes Petrus Franciscus van den Nieuwenhuijzen [QuMa0011604], geboren op 19-11-1925 in Bergen op Zoom. Johannes is overleden op 21-05-1929 in Bergen op Zoom, 3 jaar oud.
7 Dionisius van den Nieuwenhuijzen [QuMa0011604], geboren op 25-12-1926 in Bergen op Zoom. Dionisius is overleden op 19-05-1928 in Bergen op Zoom, 1 jaar oud.
8 Johannes Adrianus van den Nieuwenhuijzen [QuMa0011604], geboren op 09-11-1930 in Bergen op Zoom.

VII-k Johannes Antonius Schoonen [QuMa0011603] is geboren op 14-01-1891 in Bergen op Zoom, zoon van Pieter Schoonen [Quma0061204] (zie VI-g) en Cornelia van Dongen [QuMa0011602]. Van de geboorte is aangifte gedaan [bron: akte 28]. Johannes is overleden op 18-12-1946 in Wouw, 55 jaar oud. Johannes:
(1) trouwde met **Maria Philomena Veraart [QuMa0021604]**. Maria is geboren op 25-12-1897 in Kalmthoutsehoek (B), dochter van Petrus Johannes Ludovicus Veraart [QuMa0021603] en Petronella Cornelia van Thillo [QuMa0165605]. Maria is overleden op 04-12-1931 in Bergen op Zoom, 33 jaar oud.
(2) trouwde met **Johanna Dijmphna van Thillo [Quma0147208]**. Johanna is geboren op 03-11-1900 in Essen, dochter van Gerardus Johannes van Thillo [Quma0147207] en Antonia van Staeij.

Kind van Johannes en Maria:

1 Petrus Cornelis Schoonen [QuMa0011604], geboren op 10-03-1921 in Bergen op Zoom.

Kind van Johannes en Johanna:

2 Ludovicus Cornelia Schoonen [QuMa0011604], geboren op 09-09-1925 in Bergen op Zoom.

VII-l Johanna Schoonen [QuMa0011603] is geboren op 08-11-1892 in Bergen op Zoom, dochter van Pieter Schoonen [Quma0061204] (zie VI-g) en Cornelia van Dongen [QuMa0011602]. Van de geboorte is aangifte gedaan [bron: akte 372]. Johanna trouwde, 29 jaar oud, op 01-05-1922 in Bergen op Zoom met **Leonardus Elzakkers [Quma0064405]**, 36 jaar oud. Het huwelijk werd ontbonden op 20-02-1934 in Breda. Leonardus is geboren op 03-04-1886 in Bergen op Zoom, zoon van Jacobus Elzakkers [Quma0064404] en Maria Catharina Rens [QuMa0263005]. Leonardus is overleden op 23-08-1943 in Bergen op Zoom, 57 jaar oud.

Kinderen van Johanna en Leonardus:

1 Cornelia Jacoba Elzakkers [QuMa0011604], geboren op 15-02-1923 in Bergen op Zoom.
2 Petrus Marinus Elzakkers [QuMa0011604], geboren op 07-06-1924 in Bergen op Zoom. Petrus is overleden op 20-07-1927 in Bergen op Zoom, 3 jaar oud.
3 Maria Johanna Cornelia Elzakkers [QuMa0011604], geboren op 27-02-1926 in Bergen op Zoom.
4 Petrus Antonius Jacobus Elzakkers [QuMa0011604], geboren op 20-07-1928 in Bergen op Zoom.

VII-m Petrus Schoonen [QuMa0011603] is geboren op 02-02-1909 in Bergen op Zoom, zoon van Pieter Schoonen [Quma0061204] (zie VI-g) en Cornelia van Dongen [QuMa0011602]. Petrus trouwde, 25 jaar oud, op 17-05-1934 in Bergen op Zoom met **Elisabeth Jaspers**, 22 jaar oud. Elisabeth is geboren op 23-06-1911 in Bergen op Zoom, dochter van Cornelis Johannes Jaspers en Maria Cornelia van Tilborg. Van de geboorte is aangifte gedaan [bron: akte 214].

VII-n Petronella Catharina Meesters [Quma0087406] is geboren op 28-02-1897 in Oudenbosch, dochter van Marinus Arnoldus Meesters en Johanna Cornelia Schoonen [Quma0087405] (zie VI-h). Petronella trouwde, 20 jaar oud, op 08-10-1917 in Oudenbosch met **Marinus van Batenburg [QuMa0160206]**, 25 jaar oud. Marinus is geboren op 12-11-1891 in Hoeven, zoon van Johannes van Batenburg en Cornelia Wagemakers [QuMa0160205]. Marinus is overleden op 20-01-1968 in Hoeven, 76 jaar oud.

VII-o Nicolaas Arnoldus Meesters [Quma0087406] is geboren op 25-09-1898 in Oudenbosch, zoon van Marinus Arnoldus Meesters en Johanna Cornelia Schoonen [Quma0087405] (zie VI-h). Nicolaas trouwde, 24 jaar oud, op 07-05-1923 in Oudenbosch [bron: akte 13] met **Cornelia Bastiaanse**, 19 jaar oud. Cornelia is geboren op 23-01-1904 in Oudenbosch, dochter van Christiaan Bastiaanse en Ida Marijnisse. Van de geboorte is aangifte gedaan [bron: akte 18].

Kinderen van Nicolaas en Cornelia:

1 Johanna Meesters [Quma0087407], geboren op 17-05-1924 in Oudenbosch.
2 Christianus Marinus Meesters [Quma0087407], geboren op 03-11-1928 in Oudenbosch.

VII-p Johanna Catharina Meesters [Quma0087406] is geboren op 19-11-1899 in Oudenbosch, dochter van Marinus Arnoldus Meesters en Johanna Cornelia Schoonen [Quma0087405] (zie VI-h). Johanna trouwde met **Wilhelmus Johannes Breugelmans [Quma0158807]**. Wilhelmus is geboren op 27-02-1895 in Rucphen, zoon van Wilhelmus Breugelmans [QuMa0162806] en Johanna Vergouwen [Quma0158806].

Kinderen van Johanna en Wilhelmus:

1 Johanna Cornelia Elisabeth Breugelmans [Quma0087407], geboren op 10-03-1926 in Rucphen.
2 Elisabeth Maria Breugelmans [Quma0087407], geboren op 01-07-1927 in Rucphen.
3 Wilhelmus Marinus Breugelmans [Quma0087407], geboren op 12-09-1928 in Rucphen.
4 Marinus Arnoldus Breugelmans [Quma0087407], geboren op 17-04-1930 in Rucphen.
5 Johannes Cornelis Breugelmans [Quma0087407], geboren op 02-10-1931 in Rucphen.
6 Petrus Marinus Breugelmans [Quma0087407], geboren op 30-11-1934 in Rucphen.
7 Maria Adriana Breugelmans [Quma0087407], geboren op 30-10-1936 in Rucphen.

VII-q Adrianus Cornelis Meesters [Quma0087406] is geboren op 23-08-1904 in Oudenbosch, zoon van Marinus Arnoldus Meesters en Johanna Cornelia Schoonen [Quma0087405] (zie VI-h). Van de geboorte is aangifte gedaan [bron: akte 119]. Adrianus trouwde, 25 jaar oud, op 09-11-1929 in Oud en Nieuw Gastel [bron: Akte 48] met **Elisabeth Biskop [QuMa0135007]**, 23 jaar oud. Elisabeth is geboren op 05-09-1906 in Oud en Nieuw Gastel, dochter van Cornelis Biskop [QuMa0135006] en Geertruida Franken. Van de geboorte is aangifte gedaan [bron: akte 118].

VII-r Wilhelmina Dingenouts [Quma0087406] is geboren op 02-08-1904 in Hoeven, dochter van Paulus Dingenouts [QuMa0156606] en Cornelia Schoonen [Quma0087405] (zie VI-i). Wilhelmina is overleden op 24-11-1932 in Vught, 28 jaar oud. Wilhelmina trouwde, 20 jaar oud, op 09-02-1925 in Hoeven met **Dingeman Schijven [QuMa0156707]**, 23 jaar oud. Dingeman is geboren op 06-05-1901 in Rucphen, zoon van Paulus Schijven [QuMa0175406] en Antonia van Peer [QuMa0156706]. Dingeman trouwde later op 21-03-1934 in Rucphen met Dimphna Adriana Oostvogels (geb. 1909).

Kinderen van Wilhelmina en Dingeman:

1 Paulus Antonius Schijven [Quma0087407], geboren op 17-07-1925 in Rucphen.
2 Cornelis Paulus Schijven [Quma0087407], geboren op 01-07-1926 in Rucphen.
3 Adrianus Marinus Schijven [Quma0087407], geboren op 01-07-1927 in Zegge. Volgt VIII-b.
4 Nicolaas Schijven [Quma0087407], geboren op 14-07-1928 in Rucphen.
5 Antonius Marinus Schijven [Quma0087407], geboren op 23-07-1931 in Rucphen. Antonius is overleden.

VII-s Johanna Cornelia Dingenouts [Quma0087406] is geboren op 11-02-1909 in Hoeven, dochter van Paulus Dingenouts [QuMa0156606] en Cornelia Schoonen

[Quma0087405] (zie VI-i). Van de geboorte is aangifte gedaan [bron: akte 18]. Johanna is overleden op 03-03-1943 in Rucphen, 34 jaar oud. Johanna trouwde, 21 jaar oud, op 11-06-1930 in Hoeven [bron: akte 27] met **Cornelis Konings [Quma0084805]**, 22 jaar oud. Cornelis is geboren op 15-12-1907 in Rucphen, zoon van Willem Konings [Quma0084804] en Cornelia Mertens.

Kinderen van Johanna en Cornelis:

1 Cornelia Wilhelmina Konings [Quma0084806], geboren op 28-08-1931 in Rucphen.
2 Paulus Cornelis Wilhelmus Konings [Quma0084806], geboren op 10-07-1933 in Rucphen.

VII-t Nicolaas Johannes Wilhelmus Schoonen [Quma0087406] is geboren op 05-04-1907 in Hoeven, zoon van Cornelis Schoonen [Quma0087405] (zie VI-k) en Wilhelmina Vergouwen [QuMa0366807]. Nicolaas trouwde, 29 jaar oud, op 01-09-1936 in Roosendaal & Nispen [bron: akte 116] met **Anna Wilhelmina Simons**, 27 jaar oud. Anna is geboren op 24-06-1909 in Roosendaal, dochter van Adrianus Simons en Maria de Rooij.

VII-u Cornelis Schoonen [Quma0087406] is geboren op 29-01-1912 in Hoeven, zoon van Cornelis Schoonen [Quma0087405] (zie VI-k) en Wilhelmina Vergouwen [QuMa0366807]. Cornelis trouwde, 24 jaar oud, op 07-07-1936 in Hoeven met **Catharina Adriana van Eekelen [Quma0039606]**, 22 jaar oud. Zie VIII-aa voor persoonsgegevens van Catharina.

VII-v Elisabeth Schoonen [Quma0087406] is geboren op 06-12-1901 in Oud Gastel, dochter van Cornelis Schoonen [Quma0087405] (zie VI-m) en Anna Cornelia Dictus [QuMa0161606]. Elisabeth is overleden op 23-05-1975 in Oud Gastel, 73 jaar oud. Elisabeth trouwde, 24 jaar oud, op 30-10-1926 in Oud Gastel met **Antonius Tak [QuMa0323607]**, 30 jaar oud. Antonius is geboren op 25-10-1896 in Oud Gastel, zoon van Johannes Tak [QuMa0323606] en Adriana Cornelia Broos [QuMa1445607]. Antonius is overleden op 23-01-1975 in Oud Gastel, 78 jaar oud.

Kinderen van Elisabeth en Antonius:

1 Adrianus Cornelis Tak [Quma0087407], geboren op 26-08-1928 in Oud Gastel. Volgt VIII-c.
2 Cornelia Tak [Quma0087407], geboren op 11-11-1929 in Oud Gastel. Volgt VIII-d.
3 Johannes Cornelis Tak [Quma0087407], geboren op 19-12-1930 in Oud Gastel. Volgt VIII-e.
4 Petrus Tak [Quma0087407], geboren op 11-04-1932 in Oud Gastel.
5 Anna Cornelia Tak [Quma0087407], geboren op 27-09-1933 in Oud Gastel. Volgt VIII-f.
6 Johanna Tak [Quma0087407], geboren op 04-08-1935 in Oud Gastel. Volgt VIII-g.
7 Maria Antonia Johanna Tak [Quma0087407], geboren in 1949 in Oud Gastel. Maria is overleden op 14-04-1952 in Oud Gastel, 2 of 3 jaar oud.
8 Adriana Tak [Quma0087407].
9 Wilhelmus Tak [Quma0087407].

VII-w Anna Cornelia Schoonen [Quma0087406] is geboren op 29-07-1906 in Oud en Nieuw Gastel, dochter van Cornelis Schoonen [Quma0087405] (zie VI-m) en Anna Cornelia Dictus [QuMa0161606]. Van de geboorte is aangifte gedaan [bron: akte 98]. Anna is overleden op 12-11-1981 in Lepelstraat, 75 jaar oud. Zij is begraven op 14-11-1981 in Lepelstraat. Anna:
(1) trouwde met **Johannes Baptist van Dongen**. Johannes is geboren in 1908.
(2) trouwde, 39 jaar oud, op 26-02-1946 in Halsteren met **Petrus Jacobus Luijks [QuMa0032205]**, 39 jaar oud. Petrus is geboren op 24-01-1907 in Huijbergen, zoon van Pieter Luijks [QuMa0134206] en Maria Cornelia de Groot [QuMa0032204]. Petrus is overleden op 02-04-1986 in Halsteren, 79 jaar oud.

VII-x Johannes Schoonen [Quma0087405] is geboren op 18-10-1908 in Oud Gastel, zoon van Cornelis Schoonen [Quma0087405] (zie VI-m) en Anna Cornelia Dictus [QuMa0161606]. Johannes is overleden op 12-08-1993 in Oud Gastel, 84 jaar oud. Johannes trouwde met **Antonia van Vugt**.

VII-y Maria Catharina Suijkerbuijk [Quma0087406] is geboren op 23-08-1877 in Standdaarbuiten, dochter van Franciscus Suijkerbuijk [Quma0128406] en Maria Sep [Quma0087405] (zie VI-o). Maria is overleden op 30-03-1950 in Standdaarbuiten, 72 jaar oud. Maria trouwde, 27 jaar oud, op 05-06-1905 in Standdaarbuiten met **Laurentius Jacobus Schoone**, 27 jaar oud. Laurentius is geboren op 23-05-1878 in Standdaarbuiten, zoon van Cornelis Schoone en Jacoba van Ginneken. Laurentius is overleden op 12-01-1955 in Oudenbosch, 76 jaar oud.

Kinderen van Maria en Laurentius:

1 Doodgeboren Kind Schoone [Quma0087407], levenloos geboren kind, geboren op 03-04-1906 in Standdaarbuiten.
2 Cornelis Petrus Paulus Schoone [Quma0087407], geboren op 29-06-1908 in Standdaarbuiten. Cornelis is overleden op 12-05-1940 in St Oedenrode, 31 jaar oud.
3 Franciscus Laurentius Schoone [Quma0087407], geboren op 30-08-1909 in Standdaarbuiten.
4 Jacoba Johanna Schoone [Quma0087407], geboren op 10-04-1912 in Standdaarbuiten.
5 Marinus Jacobus Schoone [Quma0087407], geboren op 08-12-1915 in Standdaarbuiten.
6 Maria Johanna Schoone [Quma0087407], geboren op 06-01-1918 in Standdaarbuiten. Maria is overleden op 08-12-1918 in Standdaarbuiten, 11 maanden oud.
7 Maria Cornelia Schoone [Quma0087407], geboren op 16-04-1919 in Standdaarbuiten.
8 Johanna Catharina Schoone [Quma0087407], geboren op 27-07-1922 in Standdaarbuiten. Johanna is overleden op 04-01-2010 in Breda, 87 jaar oud.

VII-z Maria Catharina Suijkerbuijk [Quma0087406] is geboren op 04-12-1885 in Standdaarbuiten, dochter van Franciscus Suijkerbuijk [Quma0128406] en Maria Sep [Quma0087405] (zie VI-o). Maria trouwde, 22 jaar oud, op 25-05-1908 in Standdaarbuiten met **Franciscus Antonius van Laarhoven**, 26 jaar oud. Franciscus is geboren op 03-07-1881 in Standdaarbuiten, zoon van Petrus van Laarhoven en Petronella Vermunt.

Kinderen van Maria en Franciscus:

1 Petrus van Laarhoven [Quma0087407], geboren op 02-08-1908 in Standdaarbuiten.
2 Maria Petronella van Laarhoven [Quma0087407], geboren op 25-12-1909 in Standdaarbuiten.
3 Petronella van Laarhoven [Quma0087407], geboren op 28-02-1913 in Standdaarbuiten.
4 Catharina van Laarhoven [Quma0087407], geboren op 07-01-1917 in Standdaarbuiten.
5 Franciscus van Laarhoven [Quma0087407], geboren op 27-08-1919 in Standdaarbuiten.
6 Marinus Laurentius van Laarhoven [Quma0087407], geboren op 04-12-1923 in Standdaarbuiten.

VII-aa Antonetta Suijkerbuijk [Quma0087406] is geboren op 15-06-1887 in Standdaarbuiten, dochter van Franciscus Suijkerbuijk [Quma0128406] en Maria Sep [Quma0087405] (zie VI-o). Van de geboorte is aangifte gedaan [bron: akte 15]. Antonetta trouwde, 24 jaar oud, op 15-01-1912 in Standdaarbuiten [bron: akte 1] met **Johannes Smit**, 26 jaar oud. Johannes is geboren op 09-03-1885 in Standdaarbuiten, zoon van Johannes Theodorus Smit en Adriana van de Nobelen. Johannes is overleden op 26-09-1952 in Oudenbosch, 67 jaar oud.

Kinderen van Antonetta en Johannes:

1 Johannes Theodorus Smit [Quma0087407], geboren op 20-06-1912 in Standdaarbuiten. Johannes is overleden op 05-11-1915 in Standdaarbuiten, 3 jaar oud.
2 Franciscus Smit [Quma0087407], geboren op 06-09-1913 in Standdaarbuiten.
3 Adriana Maria Smit [Quma0087407], geboren op 14-09-1914 in Standdaarbuiten.
4 Johannes Theodorus Smit [Quma0087407], geboren op 09-11-1915 in Standdaarbuiten.
5 Doodgeboren Kind Smit [Quma0087407], levenloos geboren kind, geboren op 29-11-1916 in Standdaarbuiten.
6 Maria Smit [Quma0087407], geboren op 30-04-1918 in Standdaarbuiten.
7 Jacobus Smit [Quma0087407], geboren op 27-01-1920 in Standdaarbuiten.
8 Marinus Smit [Quma0087407], geboren op 11-05-1921 in Standdaarbuiten.
9 Cornelis Smit [Quma0087407], geboren op 02-08-1922 in Standdaarbuiten. Volgt VIII-h.
10 Catharina Smit [Quma0087407], geboren op 31-10-1923 in Standdaarbuiten. Catharina is overleden op 19-07-1925 in Standdaarbuiten, 1 jaar oud.
11 Bertus Smit [Quma0087407], geboren op 24-04-1925 in Standdaarbuiten.
12 Catharina Smit [Quma0087407], geboren op 14-02-1929 in Standdaarbuiten.

VII-ab Marinus Suijkerbuijk [Quma0087406] is geboren op 09-09-1888 in Standdaarbuiten, zoon van Franciscus Suijkerbuijk [Quma0128406] en Maria Sep [Quma0087405] (zie VI-o). Marinus trouwde, 31 jaar oud, op 10-05-1920 in Standdaarbuiten met **Adriana Cornelia Kolen**, 20 jaar oud. Adriana is geboren op 10-04-1900 in Standdaarbuiten, dochter van Johannes Kolen en Cornelia Frijters. Van de geboorte is aangifte gedaan [bron: akte 10].

Kinderen van Marinus en Adriana:

1 Doodgeboren Kind Suijkerbuijk [Quma0087407], levenloos geboren kind, geboren op 04-09-1929 in Klundert.
2 Doodgeboren Kind Suijkerbuijk [Quma0087407], levenloos geboren kind, geboren op 08-01-1940 in Klundert.

VII-ac Paulus Suijkerbuijk [Quma0087406] is geboren op 19-09-1889 in Standdaarbuiten, zoon van Franciscus Suijkerbuijk [Quma0128406] en Maria Sep [Quma0087405] (zie VI-o). Paulus trouwde, 25 jaar oud, op 27-08-1915 in Zevenbergen [bron: akte 40] met **Cornelia Oors**, 20 jaar oud. Cornelia is geboren op 03-01-1895 in Zevenbergen, dochter van Christiaan Oors en Helena Adriana Seeuwen. Van de geboorte is aangifte gedaan [bron: akte 4].

Kind van Paulus en Cornelia:

1 Marinus Suijkerbuijk [Quma0087407], geboren in 02-1920 in Zevenbergen. Marinus is overleden op 12-07-1920 in Zevenbergen, 5 maanden oud.

VII-ad Hendrica Suijkerbuijk [Quma0087406] is geboren op 10-01-1891 in Standdaarbuiten, dochter van Franciscus Suijkerbuijk [Quma0128406] en Maria Sep [Quma0087405] (zie VI-o). Hendrica trouwde, 27 jaar oud, op 02-01-1919 in Klundert met **Willem Brouwers**, 26 jaar oud. Willem is geboren op 24-09-1892 in Oud Gastel, zoon van Maria Brouwers.

Kinderen van Hendrica en Willem:

1 Franciscus Brouwers [Quma0087407], geboren op 03-04-1919 in Oud Gastel. Volgt VIII-i.
2 Jacobus Brouwers [Quma0087407], geboren op 15-06-1920 in Oud Gastel.
3 Marinus Petrus Jacobus Brouwers [Quma0087407], geboren op 15-05-1925 in Oud Gastel. Marinus is overleden op 27-10-1925 in Oud Gastel, 5 maanden oud.
4 Marinus Petrus Jacobus Brouwers [Quma0087407], geboren op 14-10-1926 in Oud Gastel.
5 Maria Petronella Brouwers [Quma0087407], geboren op 06-12-1930 in Oud Gastel.

VII-ae Dymphina Sep [QuMa0044204] is geboren op 24-06-1890 in Rucphen, dochter van Paulus Sep [Quma0087405] (zie VI-p) en Maria Goorden [QuMa0044203]. Dymphina is overleden op 06-06-1917 in Roosendaal, 26 jaar oud. Dymphina trouwde met **Wilhelmus Antonissen**.

VII-af Catharina Sep [QuMa0044204] is geboren op 11-09-1895 in Rucphen, dochter van Paulus Sep [Quma0087405] (zie VI-p) en Maria Goorden [QuMa0044203]. Catharina trouwde, 24 jaar oud, op 26-09-1919 in Roosendaal met **Henricus Tak [QuMa0323607]**, 28 jaar oud. Henricus is geboren op 20-09-1891 in Oud Gastel, zoon van Johannes Tak [QuMa0323606] en Adriana Cornelia Broos [QuMa1445607].

Kinderen van Catharina en Henricus:

1 Adriana Cornelia Tak [QuMa0044205], geboren op 09-07-1920 in Oud Gastel.
2 Maria Adriana Tak [QuMa0044205], geboren op 27-09-1921 in Oud Gastel.
3 Cornelis Tak [QuMa0044205].

4 Gerardus Tak [QuMa0044205].
5 Hermina Tak [QuMa0044205].
6 Josephus Tak [QuMa0044205].
7 Paulus Tak [QuMa0044205].

VII-ag Lucia Sep [QuMa0044204] is geboren op 27-02-1902 in Rucphen, dochter van Paulus Sep [Quma0087405] (zie VI-p) en Maria Goorden [QuMa0044203]. Lucia trouwde, 25 jaar oud, op 31-05-1927 in Roosendaal & Nispen [bron: akte 81] met **Cornelis Adrianus Talboom [Quma0078306]**, 29 jaar oud. Cornelis is geboren op 21-02-1898 in Rucphen, zoon van Josephus Talboom en Anna Cornelia van Ginneken [Quma0078305]. Cornelis is overleden op 12-11-1939 in Roosendaal & Nispen, 41 jaar oud. Van het overlijden is aangifte gedaan [bron: Akte 247].

VII-ah Adrianus Cornelis Marinus Sep [Quma0087406] is geboren op 10-07-1908 in Roosendaal, zoon van Cornelis Sep [Quma0087405] (zie VI-q) en Johanna Braat [Quma0156606]. Van de geboorte is aangifte gedaan [bron: akte 263]. Adrianus is overleden op 26-01-1978 in Roosendaal, 69 jaar oud. Adrianus trouwde, 31 jaar oud, op 18-07-1939 in Roosendaal met **Adriana Cornelia (Naan) van Eekelen [QuMa0019904]**, 27 jaar oud. Naan is geboren op 27-12-1911 in Roosendaal, dochter van Petrus van Eekelen [QuMa0022003] en Johanna Maria Elisabeth Theunis [QuMa0019903]. Naan is overleden op 18-05-1968 in Roosendaal, 56 jaar oud.

VII-ai Marinus Johannes Cornelis Sep [Quma0087406] is geboren op 01-03-1911 in Roosendaal, zoon van Cornelis Sep [Quma0087405] (zie VI-q) en Johanna Braat [Quma0156606]. Van de geboorte is aangifte gedaan [bron: akte 80]. Marinus is overleden op 18-08-1995 in Roosendaal, 84 jaar oud. Marinus trouwde met **Cornelia Susanna Meesters [QuMa0030805]**. Cornelia is geboren op 06-02-1913 in Wouw, dochter van Leonardus Cornelis Meesters [QuMa0030804] en Petronella Rommers [Quma0083205]. Cornelia is overleden op 17-01-2002 in Roosendaal, 88 jaar oud.

VII-aj Hubertus Nicolaas Suijkerbuijk [QuMa0032205] is geboren op 26-11-1889 in Bergen op Zoom ,NB, zoon van Marinus Suijkerbuijk [QuMa0032204] en Wilhelmina van Gastel [Quma0087405] (zie VI-r). Van de geboorte is aangifte gedaan op 27-11-1889 [bron: akte 455].
Notitie bij de geboorte van Hubertus: *Getuige 1: Jacobus Biersteker*
Getuige 2: Hermanus Steers
Hubertus is overleden op 17-09-1978 in ’s-Hertogenbosch ,NB, 88 jaar oud.
Beroep:
smid
Hubertus trouwde, 24 jaar oud, op 08-06-1914 in Bergen op Zoom ,NB [bron: akte 47] met **Petronella Dietvorst [Quma0258409]**, 23 jaar oud, nadat zij op 23-05-1914 in Bergen op Zoom ,NB in ondertrouw zijn gegaan [bron: huwelijksaktenr 47]. Petronella is geboren op 15-03-1891 in Bergen op Zoom ,NB, dochter van Franciscus Dietvorst [Quma0258408] en Catharina Pirée [QuMa0968811]. Van de geboorte is aangifte gedaan [bron: akte 109]. Petronella is overleden op 06-09-1977 in Bergen op Zoom ,NB, 86 jaar oud.

Kinderen van Hubertus en Petronella:

1 Catharina Maria (To) Suijkerbuijk [QuMa0032206], geboren op 05-03-1915 in Bergen op Zoom ,NB. Volgt VIII-j.
2 Marinus Cornelis Suijkerbuijk [QuMa0032206], geboren op 14-11-1916 in Bergen op Zoom ,NB. Volgt VIII-k.

3 Franciscus Johannes Suijkerbuijk [QuMa0032206], geboren op 08-03-1925 in Bergen op Zoom ,NB. Volgt VIII-l.

VII-ak Nicolaas Johannes Suijkerbuijk [QuMa0032205] is geboren op 24-01-1893 in Bergen op Zoom ,NB, zoon van Marinus Suijkerbuijk [QuMa0032204] en Wilhelmina van Gastel [Quma0087405] (zie VI-r). Van de geboorte is aangifte gedaan op 25-01-1893 [bron: aktenr 37].
Notitie bij de geboorte van Nicolaas: *Getuige 1: Hermanus Steers*
Getuige 2: Petrus Johannes Lambrechts
Nicolaas is overleden op 17-03-1970 in Bergen op Zoom ,NB, 77 jaar oud.
Beroep:
zandvormer
Nicolaas trouwde, 27 jaar oud, op 30-09-1920 in Bergen op Zoom ,NB [bron: akte120] met **Philomena Gabriëls**, 26 jaar oud. Philomena is geboren op 24-03-1894 in Bergen op Zoom ,NB, dochter van Gerardus Gabriëls en Cornelia Nieboer. Philomena is overleden op 09-08-1964 in Bergen op Zoom ,NB, 70 jaar oud.

Kind van Nicolaas en Philomena:

1 Marinus Cornelis Suijkerbuijk [QuMa0032206], geboren op 14-05-1924 in Bergen op Zoom ,NB. Volgt VIII-m.

VII-al Stoffelina Lips [Quma0087406] is geboren op 17-11-1891 in Oudenbosch, dochter van Cornelis Lips [QuMa0350606] en Johanna van Gastel [Quma0087405] (zie VI-s). Stoffelina trouwde, 23 jaar oud, op 28-06-1915 in Oudenbosch met **Antonius Johannes den Braber [QuMa0692809]**, 25 jaar oud. Antonius is geboren op 28-03-1890 in Oudenbosch, zoon van Adrianus den Braber en Maria Sep [QuMa0692808]. Antonius is overleden op 23-05-1945 in Leiden, 55 jaar oud.

Kind van Stoffelina en Antonius:

1 Cornelis Adrianus den Braber [Quma0087407], geboren op 09-06-1917 in Oudenbosch. Volgt VIII-n.

VII-am Petronella Voorbraak [QuMa0036204] is geboren op 15-03-1896 in Steenbergen, dochter van Pieter Voorbraak [QuMa0036203] (zie VI-t) en Elizabet van Kaam [Quma0128906]. Petronella is overleden op 18-10-1981 in Welberg, 85 jaar oud. Petronella trouwde, 28 jaar oud, op 07-11-1924 in Steenbergen met **Gerardus van Leent**, 29 jaar oud. Gerardus is geboren op 26-04-1895 in Zevenbergen, zoon van Nicolaas van Leent en Cornelia van Nispen. Gerardus is overleden op 15-02-1960 in Welberg, 64 jaar oud.

Kinderen van Petronella en Gerardus:

1 Cornelia Elisabeth van Leent [QuMa0036205], geboren op 01-09-1926 in Steenbergen.
2 Elisabeth Cornelia Maria van Leent [QuMa0036205], geboren op 11-05-1928 in Steenbergen.
3 Petrus Nicolaas van Leent [QuMa0036205], geboren op 03-06-1929 in Steenbergen. Volgt VIII-o.

4 Johannes Cornelis Gerardus van Leent [QuMa0036205], geboren op 22-09-1934 in Steenbergen.
5 Doodgeboren Kind van Leent [QuMa0036205], levenloos geboren kind, geboren op 27-02-1937 in Steenbergen.

VII-an Anna Cornelia Voorbraak [QuMa0036204] is geboren op 18-10-1898 in Steenbergen, dochter van Pieter Voorbraak [QuMa0036203] (zie VI-t) en Elizabet van Kaam [Quma0128906]. Anna trouwde, 21 jaar oud, op 25-06-1920 in Steenbergen [bron: akte 45] met **Gerrit Schuuring**, 24 of 25 jaar oud. Gerrit is geboren in 1895 in Amsterdam.

VII-ao Geertruida Cornelia van Herel [QuMa0018405] is geboren op 29-06-1913 in Steenbergen, dochter van Marinus (Marijn) van Herel [QuMa0034404] (zie VI-x) en Adriana Mulders [QuMa0018404]. Geertruida is overleden op 07-06-2002 in Roosendaal, 88 jaar oud. Geertruida trouwde met **Eugenius Godefridus Johannes Maria (Eugene) Verbeek [QuMa0036806]**. Eugene is geboren op 09-01-1914 in Steenbergen, zoon van Petrus Cornelis Johannes Maria Verbeek [QuMa0036805] en Maria Catharina Moors [QuMa0036806]. Eugene is overleden op 21-08-1987 in Roosendaal, 73 jaar oud.

VII-ap Johanna Adriana (Jo) van Herel [QuMa0018405] is geboren op 18-09-1915 in Steenbergen, dochter van Marinus (Marijn) van Herel [QuMa0034404] (zie VI-x) en Adriana Mulders [QuMa0018404]. Jo is overleden op 03-11-1983 in Geldrop, 68 jaar oud. Jo trouwde met **Frans Holdrinet**.

VII-aq Cornelis Petrus van Herel [QuMa0034405] is geboren op 08-06-1902 in Steenbergen, zoon van Pieter van Herel [QuMa0034404] (zie VI-y) en Helena Maria de Rooij [QuMa0556008]. Cornelis is overleden op 30-11-1977 in Steenbergen, 75 jaar oud. Cornelis trouwde met **Catharina Petronella de Kok [QuMa0030804]**. Catharina is geboren op 27-09-1903 in Wouw, dochter van Laurentius de Kok [QuMa0030803] en Helena Goossens [Quma0245406]. Van de geboorte is aangifte gedaan op 27-09-1903 [bron: akte 110]. Catharina is overleden op 23-04-1975 in Steenbergen, 71 jaar oud.

Kinderen van Cornelis en Catharina:

1 Laurentius Adrianus van Herel [QuMa0030805], geboren op 17-06-1932 in Steenbergen. Laurentius is overleden op 26-05-1962 in Halsteren, 29 jaar oud.
2 Petrus Maria (Piet) van Herel [QuMa0030806], geboren op 17-06-1932 in Steenbergen. Volgt VIII-p.

VII-ar Petrus Cornelis van Herel [QuMa0034405] is geboren op 07-02-1906 in Steenbergen, zoon van Pieter van Herel [QuMa0034404] (zie VI-y) en Helena Maria de Rooij [QuMa0556008]. Petrus is overleden op 06-05-1987 in Roosendaal St. Franciscus Ziekenhuis, 81 jaar oud. Petrus:
(1) trouwde, 26 jaar oud, op 30-03-1932 met **Cornelia Elisabeth Petronella Luijsterburg [QuMa0123006]**, 21 jaar oud. Cornelia is geboren op 28-10-1910 in Roosendaal, dochter van Adrianus Dominicus Maria Luijsterburg [QuMa0123005] en Cornelia Uitdewilligen [Quma0244206]. Cornelia is overleden op 10-10-1952 in Steenbergen, 41 jaar oud.
(2) trouwde, minstens 47 jaar oud, na 1953 met **Elisabeth Maria Cornelia van Loon [Quma0064006]**, minstens 37 jaar oud. Elisabeth is geboren op 18-07-1916 in Halsteren, dochter van Johannes (Jan) van Loon [Quma0086406] en Adriana Schuurbiers [Quma0064005]. Elisabeth is overleden op 09-03-1997 in Bergen op Zoom, 80 jaar oud.

Kind van Petrus en Cornelia:

1 Petrus Adrianus Maria van Herel [QuMa0034406], geboren op 30-05-1938 in De Heen. Volgt VIII-q.

VII-as Adrianus Marinus (Janus) van Herel [QuMa0034405] is geboren op 18-01-1913 in Steenbergen, zoon van Pieter van Herel [QuMa0034404] (zie VI-y) en Helena Maria de Rooij [QuMa0556008]. Janus is overleden op 02-04-1994 in Breda, 81 jaar oud. Janus trouwde, 28 jaar oud, op 19-02-1941 in Steenbergen met **Adriana Anna Petronella Antoinetta (Sjaan) Léautaud [QuMa0043206]**, 26 jaar oud. Sjaan is geboren op 18-03-1914 in Steenbergen, dochter van Kornelis Marijn Frans Léautaud [QuMa0043205] en Cornelia Adriana Schellekens. Sjaan is overleden op 29-11-1987 in Steenbergen, 73 jaar oud.

Kind van Janus en Sjaan:

1 Elly van Herel [QuMa0034406], geboren op 06-03-1952 in Steenbergen. Elly is overleden op 10-02-2014 in Steenbergen, 61 jaar oud. Zij is gecremeerd op 15-02-2014 in Bergen op Zoom Crematorium.

VII-at Cornelis Adrianus (Cor) van Herel [QuMa0018405] is geboren op 23-08-1912 in Steenbergen, zoon van Johannes (Jan) van Herel [QuMa0034404] (zie VI-z) en Johanna Mulders [QuMa0018404]. Van de geboorte is aangifte gedaan op 24-08-1912 [bron: akte 191].
Notitie bij de geboorte van Cor: *Getuigen:*
Quirinus Adriaan Vrolijk 1866
Marijn van Herel 1872
Cor is overleden op 19-02-1985 in Steenbergen, 72 jaar oud. Cor trouwde, 26 jaar oud, op 09-08-1939 in Steenbergen [bron: akte 39] met **Wilhelmina Antonetta Maria (Mien) Hoppenbrouwers [QuMa0018405]**, 27 jaar oud. Mien is geboren op 24-02-1912 in Steenbergen, dochter van Jacobus Adrianus Hoppenbrouwers [QuMa0018404] en Cornelia Adriana van Leest [QuMa0134206]. Mien is overleden op 22-03-1985 in Steenbergen, 73 jaar oud.

Kind van Cor en Mien:

1 Adrianus Johannes Maria (Adje) van Herel [QuMa0018406], geboren op 11-10-1940 in Steenbergen. Adje is overleden op 16-10-1946 in Bergen op Zoom, 6 jaar oud.

VII-au Wilhelmus Willemse is geboren op 12-02-1876 in Rucphen, zoon van Cornelis Willemse en Maria van Osta [Quma0087405] (zie VI-aa). Wilhelmus is overleden op 05-02-1944 in Oudenbosch, 67 jaar oud. Wilhelmus:
(1) trouwde, 28 jaar oud, op 23-04-1904 in Rucphen met **Elisabeth Brouwers**, 21 jaar oud. Elisabeth is geboren op 09-08-1882 in Rucphen, dochter van Marinus Petrus Brouwers [Quma0249405] en Catharina Jaspers.
(2) trouwde, 53 jaar oud, op 24-05-1929 in Rucphen met **Isabella Boden [Quma0091004]**, 54 jaar oud. Isabella is geboren op 28-08-1874 in Wouw, dochter van Adrianus Boden [Quma0091003] en Isabella Theuns. Van de geboorte is aangifte gedaan [bron: akte 59]. Isabella is overleden op 03-07-1945 in Oudenbosch, 70 jaar oud.

Isabella is weduwe van Jan Frans van Meel [QuMa0175405] (1852-1924), met wie zij trouwde op 07-10-1897 in Wouw [bron: akte 21].

Kinderen van Wilhelmus en Elisabeth:

1 Catharina Cornelia Willemse, geboren op 25-08-1908 in Rucphen. Volgt VIII-r.
2 Cornelia Johanna Willemse, geboren in 1911 in Rucphen. Volgt VIII-s.
3 Maria Catharina Willemse. Volgt VIII-t.
4 Wilhelmina Johanna Willemse. Volgt VIII-u.

VII-av Marinus Willemse [Quma0087406] is geboren op 10-09-1877 in Rucphen, zoon van Cornelis Willemse en Maria van Osta [Quma0087405] (zie VI-aa). Marinus is overleden op 18-08-1911 in Oudenbosch, 33 jaar oud. Marinus trouwde, 26 jaar oud, op 06-08-1904 in Rucphen [bron: .] met **Wilhelmina Maria van der List [Quma0249406]**, 23 of 24 jaar oud. Wilhelmina is geboren in 1880 in Rucphen, dochter van Petrus van der List [QuMa0313207] en Dorothea Brouwers [Quma0249405].

Kind van Marinus en Wilhelmina:

1 Cornelis Theodoor Willemse, geboren op 13-08-1905 in Zegge. Volgt VIII-v.

VII-aw Petrus Willemse [Quma0087406] is geboren op 10-08-1879 in Rucphen, zoon van Cornelis Willemse en Maria van Osta [Quma0087405] (zie VI-aa). Petrus trouwde, 32 jaar oud, op 14-05-1912 in Roosendaal [bron: akte 52] met **Cornelia Bennaars**, 28 jaar oud. Cornelia is geboren op 26-02-1884 in Roosendaal & Nispen, dochter van Franciscus Xaverius Bennaars en Catharina Konings [Quma0039604]. Van de geboorte is aangifte gedaan [bron: akte 50].

VII-ax Johannes Willemse [Quma0087406] is geboren op 01-12-1881 in Rucphen, zoon van Cornelis Willemse en Maria van Osta [Quma0087405] (zie VI-aa). Johannes trouwde, 25 jaar oud, op 04-05-1907 in Rucphen met **Adriana Maria van Peer [QuMa0169806]**, 24 jaar oud. Adriana is geboren op 08-10-1882 in Rucphen, dochter van Adrianus van Peer en Paulina de Jong [QuMa0169805].

VII-ay Petronella Willemse [Quma0087406] is geboren op 03-05-1884 in Rucphen, dochter van Cornelis Willemse en Maria van Osta [Quma0087405] (zie VI-aa). Petronella trouwde, 18 jaar oud, op 02-05-1903 in Rucphen met **Waltherus Kuijstermans**, 18 of 19 jaar oud. Waltherus is geboren in 1884 in Hoeven, zoon van Willem Kuijstermans en Catharina de Rooij.

Kind van Petronella en Waltherus:

1 Wilhelmus Kuijstermans. Volgt VIII-w.

VII-az Dimphna Willemse [Quma0087406] is geboren op 02-01-1890 in Rucphen, dochter van Cornelis Willemse en Maria van Osta [Quma0087405] (zie VI-aa). Dimphna trouwde, 21 jaar oud, op 05-08-1911 met **Marinus Dam [QuMa0169806]**, 26 jaar oud. Marinus is geboren op 27-08-1884 in Oud Gastel, zoon van Petrus Dam [QuMa0584206] en Johanna de Bruijn [QuMa0169805].

Kinderen van Dimphna en Marinus:

1 Johanna Maria Dam [Quma0087407], geboren op 22-01-1912 in Oud Gastel. Johanna is overleden op 10-04-1926 in Oud Gastel, 14 jaar oud.
2 Cornelis Wilhelmus Dam [Quma0087407], geboren op 16-02-1913 in Oud Gastel.
3 Helena Petronella Dam [Quma0087407], geboren op 04-05-1914 in Oud Gastel. Volgt VIII-x.
4 Petrus Marinus Dam [Quma0087407], geboren op 13-09-1915 in Oud Gastel. Petrus is overleden op 25-09-1915 in Oud Gastel, 12 dagen oud.
5 Marinus Dam [Quma0087407], geboren op 13-02-1917 in Oud Gastel. Marinus is overleden op 23-06-1920 in Oud Gastel, 3 jaar oud.
6 Petrus Dam [Quma0087407], geboren op 30-06-1918 in Oud Gastel.
7 Wilhelmus Dam [Quma0087407], geboren op 24-01-1920 in Oud Gastel. Volgt VIII-y.
8 Jacobus Antonius Dam [Quma0087407], geboren op 04-01-1921 in Oud Gastel.
9 Maria Cornelia Dam [Quma0087407], geboren op 09-10-1922 in Oud Gastel. Maria is overleden op 28-10-1933 in Oud Gastel, 11 jaar oud.
10 Leonardus Dam [Quma0087407], geboren op 14-02-1926 in Oud Gastel.
11 Waltherus Dam [Quma0087407], geboren op 23-08-1927 in Oud Gastel.
12 Adrianus Dam [Quma0087407], geboren op 04-06-1932 in Oud Gastel.

VII-ba Maria Willemse [Quma0087406] is geboren op 03-05-1895 in Rucphen, dochter van Cornelis Willemse en Maria van Osta [Quma0087405] (zie VI-aa). Maria trouwde, 23 jaar oud, op 29-06-1918 in Rucphen [bron: akte 26] met **Adrianus Gijsbertus de Mooij [Quma0058805]**, 28 jaar oud. Adrianus is geboren op 17-07-1889 in Steenbergen, zoon van Kornelis de Mooij [Quma0058804] en Maria Catharina Asselman. Van de geboorte is aangifte gedaan [bron: akte 124].

VII-bb Johanna van Eekelen [Quma0087406] is geboren op 06-02-1882 in Roosendaal, dochter van Gerardus van Eekelen [QuMa0333206] en Johanna van Osta [Quma0087405] (zie VI-ab). Johanna trouwde, 21 jaar oud, op 12-10-1903 in Roosendaal [bron: akte 87] met **Adrianus Maas [QuMa0135405]**, 24 jaar oud. Adrianus is geboren op 03-07-1879 in Etten-Leur, zoon van Cornelis Maas [QuMa0135404] en Maria de Bruijn [QuMa0169805].

Beroep:
stucadoor

VII-bc Petronella van Eekelen [Quma0087406] is geboren op 05-07-1884 in Roosendaal, dochter van Gerardus van Eekelen [QuMa0333206] en Johanna van Osta [Quma0087405] (zie VI-ab). Van de geboorte is aangifte gedaan [bron: akte 169]. Petronella trouwde, 19 jaar oud, op 27-05-1904 in Roosendaal [bron: akte 37] met **Petrus Johannes van Meel [Quma0083406]**, 21 jaar oud. Petrus is geboren op 09-08-1882 in Rucphen, zoon van Adrianus van Meel [Quma0083405] en Johanna Willemen [QuMa0173006].

Kinderen van Petronella en Petrus:

1 Johanna van Meel [Quma0083407], geboren op 26-08-1904 in Roosendaal. Johanna is overleden op 07-11-1904 in Roosendaal, 2 maanden oud.
2 Johanna van Meel [Quma0083407], geboren op 14-07-1905 in Roosendaal.
3 Adrianus van Meel [Quma0083407], geboren op 22-08-1906 in Wouw. Volgt VIII-z.
4 Gerardus van Meel [Quma0083407], geboren op 23-08-1907 in Wouw.

5 Catharina van Meel [Quma0083407], geboren op 22-04-1909 in Wouw. Catharina is overleden op 27-09-1909 in Wouw, 5 maanden oud.
6 Johannes Christianus van Meel [Quma0083407], geboren op 01-06-1910 in Wouw.
7 Christianus Josephus van Meel [Quma0083407], geboren op 14-09-1911 in Wouw. Christianus is overleden op 06-09-1912 in Wouw, 11 maanden oud.
8 Josephus van Meel [Quma0083407], geboren op 08-03-1913 in Wouw.
9 Maria Johanna van Meel [Quma0083407], geboren op 02-04-1914 in Zegge. Maria is overleden op 16-05-1914 in Zegge, 1 maand oud.
10 Jacobus Christianus van Meel [Quma0083407], geboren op 19-08-1915 in Zegge.
11 Christiaan van Meel [Quma0083407], geboren op 27-02-1917 in Zegge.
12 Egidius Hilarius van Meel [Quma0083407], geboren op 11-01-1919 in Zegge.
13 Henri Cornelis van Meel [Quma0083407], geboren op 16-02-1920 in Zegge.
14 Franciscus Christianus van Meel [Quma0083407], geboren op 27-01-1921 in Zegge. Franciscus is overleden op 12-02-1921 in Zegge, 16 dagen oud.
15 Leonardus van Meel [Quma0083407], geboren op 26-11-1921 in Zegge.

VII-bd Gerardus van Eekelen [Quma0087406] is geboren op 18-01-1889 in Roosendaal, zoon van Gerardus van Eekelen [QuMa0333206] en Johanna van Osta [Quma0087405] (zie VI-ab). Van de geboorte is aangifte gedaan [bron: akte 16]. Gerardus is overleden op 15-02-1962 in Roosendaal, 73 jaar oud. Gerardus trouwde, 26 jaar oud, op 02-11-1915 in Roosendaal [bron: akte 98] met **Adriana van Eekelen [Quma0039605]**, 17 jaar oud. Adriana is geboren op 08-11-1897 in Roosendaal, dochter van Carolus van Eekelen [QuMa0307207] en Johanna Catharina van Loon [Quma0039604]. Van de geboorte is aangifte gedaan [bron: akte 405]. Adriana is overleden op 12-02-1942 in Roosendaal, 44 jaar oud. Van het overlijden is aangifte gedaan op 14-02-1942 [bron: akte 52].

Kinderen van Gerardus en Adriana:

1 Catharina Adriana van Eekelen [Quma0039606], geboren op 23-06-1914 in Heerle. Volgt VIII-aa.
2 Johanna van Eekelen [Quma0039606], geboren op 18-10-1916 in Roosendaal. Volgt VIII-ab.
3 Maria van Eekelen [Quma0039606], geboren op 29-07-1918 in Roosendaal.
4 Petronella van Eekelen [Quma0039606], geboren op 19-10-1919 in Roosendaal. Volgt VIII-ac.
5 Antonia van Eekelen [Quma0039606], geboren op 29-07-1921 in Roosendaal. Antonia is overleden op 01-05-1995 in Roosendaal, 73 jaar oud.
6 Gerardus van Eekelen [Quma0039606], geboren op 21-03-1923 in Roosendaal.
7 Michiel van Eekelen [Quma0039606], geboren op 18-09-1933 in Roosendaal. Michiel is overleden op 10-07-1987 in Roosendaal, 53 jaar oud.

VII-be Dijmphna van Eekelen [Quma0087406] is geboren op 17-05-1890 in Roosendaal, dochter van Gerardus van Eekelen [QuMa0333206] en Johanna van Osta [Quma0087405] (zie VI-ab). Dijmphna is overleden op 23-07-1978 in Roosendaal, 88 jaar oud. Dijmphna trouwde, 20 jaar oud, op 30-05-1910 in Roosendaal met **Johannes van Dijk**, 24 of 25 jaar oud. Johannes is geboren in 1885 in Oud Gastel, zoon van Petrus van Dijk en Paulina Doomen.

Kinderen van Dijmphna en Johannes:

1 Johanna Paulina van Dijk [Quma0087407], geboren op 12-09-1910 in Roosendaal.
2 Paulina Johanna van Dijk [Quma0087407], geboren op 16-03-1912 in Roosendaal.

VII-bf Maria van Eekelen [Quma0087406] is geboren op 16-02-1893 in Roosendaal, dochter van Gerardus van Eekelen [QuMa0333206] en Johanna van Osta [Quma0087405] (zie VI-ab). Maria trouwde, 18 jaar oud, op 23-01-1912 in Roosendaal met **Jacobus van Hassel [Quma0091704]**, 29 jaar oud. Jacobus is geboren op 14-04-1882 in Zundert, zoon van Adrianus van Hassel [Quma0091703] en Anna Catharina Goorden [Quma0094404].

VII-bg Antonia van Eekelen [Quma0087406] is geboren op 19-10-1894 in Roosendaal, dochter van Gerardus van Eekelen [QuMa0333206] en Johanna van Osta [Quma0087405] (zie VI-ab). Antonia trouwde, 21 jaar oud, op 19-10-1915 in Roosendaal met **Jacobus Dirven**, 21 of 22 jaar oud. Jacobus is geboren in 1893 in Rotterdam, zoon van Johannes Dirven en Adriana van Oosterbosch.

VII-bh Adriana van Osta [Quma0087406] is geboren op 20-02-1884 in Roosendaal, dochter van Johannes van Osta [Quma0087405] (zie VI-ac) en Maria Cornelia van Staaij. Adriana trouwde, 33 jaar oud, op 15-05-1917 in Roosendaal met **Jacobus Jacobs**, 29 jaar oud. Jacobus is geboren op 03-05-1888 in Zundert, zoon van Cornelis Jacobs en Maria Catharina Godrie. Jacobus is overleden op 11-12-1977 in Roosendaal, 89 jaar oud. Jacobus is weduwnaar van Antoinetta Adriana van Dijk.

Kind van Adriana uit onbekende relatie:

1 Johannes van Osta, geboren op 03-11-1915 in Heerle.

Kinderen van Adriana en Jacobus:

2 Cornelis Josephus Jacobs [Quma0087407], geboren op 28-03-1918 in Zundert. Cornelis is overleden op 11-10-1918 in Zundert, 6 maanden oud.
3 Maria Johanna Elizabeth Jacobs [Quma0087407], geboren op 06-05-1920 in Zundert.
4 Eliza Adriana Jacobs [Quma0087407], geboren op 26-09-1921 in Zundert.

VII-bi Adrianus Cornelis van Osta [Quma0087406] is geboren op 18-10-1887 in Roosendaal, zoon van Johannes van Osta [Quma0087405] (zie VI-ac) en Maria Cornelia van Staaij. Adrianus is overleden op 14-08-1977 in Roosendaal, 89 jaar oud. Adrianus trouwde, 25 jaar oud, op 06-05-1913 in Roosendaal met **Elisabeth Laros**, 24 jaar oud. Elisabeth is geboren op 22-11-1888 in Oud Gastel, dochter van Adrianus Laros en Catharina Vissenberg. Elisabeth is overleden op 23-06-1952 in Roosendaal, 63 jaar oud.

Kinderen van Adrianus en Elisabeth:

1 Catharina Cornelia van Osta [Quma0087407], geboren op 25-02-1915 in Roosendaal. Volgt VIII-ad.
2 Adriana Jacoba Cornelia van Osta [Quma0087407], geboren op 30-12-1918 in Roosendaal. Volgt VIII-ae.

3 Josepha Johanna Adriana van Osta [Quma0087407], geboren op 20-07-1923 in Roosendaal. Josepha is overleden op 20-07-2008 in Roosendaal, 85 jaar oud.
4 Johannes Adrianus Josephus van Osta [Quma0087407], geboren op 18-11-1926 in Roosendaal.

VII-bj Cornelis van Osta [Quma0087406] is geboren op 02-10-1889 in Roosendaal, zoon van Johannes van Osta [Quma0087405] (zie VI-ac) en Maria Cornelia van Staaij. Cornelis is overleden op 15-04-1974 in Roosendaal, 84 jaar oud. Cornelis trouwde, 26 jaar oud, op 15-02-1916 in Roosendaal met **Petronella Luijten**, 25 jaar oud. Petronella is geboren op 04-08-1890 in Roosendaal, dochter van Jan Luijten en Adriana van Gils. Van de geboorte is aangifte gedaan [bron: akte 218].

Kinderen van Cornelis en Petronella:

1 Adriana van Osta [Quma0087407], geboren op 08-05-1916 in Roosendaal.
2 Maria Johanna van Osta [Quma0087407], geboren op 07-02-1918 in Roosendaal. Volgt VIII-af.
3 Carolina Johanna van Osta [Quma0087407], geboren op 29-09-1920 in Roosendaal. Volgt VIII-ag.
4 Johannes Adrianus Marie van Osta [Quma0087407], geboren op 12-06-1926 in Roosendaal.

VII-bk Johanna Helena van Osta [Quma0087406] is geboren op 18-02-1892 in Roosendaal, dochter van Johannes van Osta [Quma0087405] (zie VI-ac) en Maria Cornelia van Staaij. Van de geboorte is aangifte gedaan [bron: akte 59].

Kind van Johanna uit onbekende relatie:

1 Bertha Johanna van Osta [Quma0087407], geboren op 31-01-1916 in Roosendaal.

VII-bl Petrus Martinus van Osta [Quma0087406] is geboren op 04-02-1897 in Roosendaal, zoon van Johannes van Osta [Quma0087405] (zie VI-ac) en Maria Cornelia van Staaij. Petrus is overleden op 08-09-1966 in Roosendaal, 69 jaar oud. Petrus trouwde, 26 jaar oud, op 21-08-1923 in Roosendaal & Nispen [bron: akte 103] met **Cornelia Johanna Adriana Schalk [Quma0082805]**, 20 jaar oud. Cornelia is geboren op 13-04-1903 in Roosendaal, dochter van Joannes Lambertus Schalk [Quma0082804] en Johanna Maria Goverde. Van de geboorte is aangifte gedaan [bron: akte 170].

Kinderen van Petrus en Cornelia:

1 Johannes Marie van Osta [Quma0082806], geboren in 1923 in Roosendaal.
2 Lambertus Johannes van Osta [Quma0082806], geboren in 06-1928 in Roosendaal. Lambertus is overleden op 11-03-1929 in Roosendaal, 9 maanden oud.

VII-bm Cornelia Adriana van Osta [Quma0087406] is geboren op 29-08-1900 in Roosendaal, dochter van Johannes van Osta [Quma0087405] (zie VI-ac) en Maria Cornelia van Staaij. Cornelia is overleden op 02-05-1978 in Essen, 77 jaar oud. Cornelia trouwde, 21 jaar oud, op 21-02-1922 in Roosendaal [bron: Akte 24] met **Floris Adrianus Vinks**, 26 of 27 jaar oud. Floris is geboren in 1895 in Brecht (B), zoon van Henricus Vinks en Maria Reijnaerts.

Beroep:
sigarenmaker

VII-bn Gijsbertus van Osta [Quma0087406] is geboren op 31-01-1893 in Roosendaal, zoon van Pieter van Osta [Quma0087405] (zie VI-ae) en Helena Aarde [QuMa0275607]. Gijsbertus trouwde, 26 jaar oud, op 11-02-1919 in Roosendaal met **Maria Catharina Vermunt**, 19 jaar oud. Maria is geboren op 16-07-1899 in Rucphen, dochter van Adrianus Vermunt en Elisabeth Vroegrijk. Maria is overleden op 18-10-1935 in Roosendaal, 36 jaar oud.

Kinderen van Gijsbertus en Maria:

1 Helena Elisabeth van Osta [Quma0087407], geboren op 12-08-1919 in Roosendaal. Volgt VIII-ah.
2 Elisabeth Johanna van Osta [Quma0087407], geboren op 02-06-1921 in Roosendaal.
3 Maria Cornelia van Osta [Quma0087407], geboren op 23-03-1923 in Roosendaal.
4 Petrus Adrianus van Osta [Quma0087407], geboren op 10-09-1924 in Roosendaal. Petrus is overleden op 18-04-1985 in Rotterdam, 60 jaar oud.
5 Adrianus Marinus van Osta [Quma0087407], geboren op 18-04-1928 in Roosendaal.
6 Johanna Adriana van Osta [Quma0087407], geboren op 06-01-1930 in Roosendaal. Volgt VIII-ai.
7 Jacobus Marinus Antonius van Osta [Quma0087407], geboren op 17-10-1935 in Roosendaal. Jacobus is overleden op 11-03-1936 in Roosendaal, 4 maanden oud.

VII-bo Johanna van Osta [Quma0087406] is geboren op 18-04-1897 in Roosendaal, dochter van Pieter van Osta [Quma0087405] (zie VI-ae) en Helena Aarde [QuMa0275607]. Johanna is overleden op 19-06-1936 in Roosendaal, 39 jaar oud. Johanna trouwde, 21 jaar oud, op 05-11-1918 in Roosendaal met **Antonius Rommers**, 30 jaar oud. Antonius is geboren op 24-10-1888 in Oudenbosch, zoon van Johannes Rommens en Maria Timmermans. Antonius is overleden op 21-08-1959 in Roosendaal, 70 jaar oud.

Kinderen van Johanna en Antonius:

1 Helena Rommers [Quma0087407], geboren op 16-12-1916 in Roosendaal. Helena is overleden op 11-02-1928 in Roosendaal, 11 jaar oud.
2 Johannes Antonius Rommers [Quma0087407], geboren op 02-04-1919 in Roosendaal.
3 Johanna Maria Rommers [Quma0087407], geboren op 19-04-1921 in Roosendaal.
4 Maria Petronella Rommers [Quma0087407], geboren op 16-10-1922 in Roosendaal.
5 Pieter Rommers [Quma0087407], geboren op 29-12-1925 in Roosendaal.
6 Helena Cornelia Rommers [Quma0087407], geboren op 03-06-1929 in Roosendaal.
7 Cornelia Rommers [Quma0087407], geboren op 07-05-1931 in Roosendaal.
8 Adriana Cornelia Rommers [Quma0087407], geboren op 13-07-1932 in Roosendaal.

9 Bertha Elisabeth Rommers [Quma0087407], geboren op 30-04-1934 in Roosendaal.
10 Hubertus Gijsbertus Rommers [Quma0087407], geboren op 04-06-1936 in Roosendaal.

VII-bp Jacobus van Osta [Quma0087406] is geboren op 28-09-1898 in Roosendaal, zoon van Pieter van Osta [Quma0087405] (zie VI-ae) en Helena Aarde [QuMa0275607]. Jacobus trouwde, 24 jaar oud, op 29-08-1923 in Fijnaart en Heijningen met **Adriana Nagtzaam**, 21 jaar oud. Adriana is geboren op 07-06-1902 in Willemstad, dochter van Quirinus Nagtzaam en Lucia van Raaij. Adriana is overleden op 04-10-1998 in Roosendaal, 96 jaar oud.

Kinderen van Jacobus en Adriana:

1 Helena Lucia van Osta [Quma0087407], geboren op 23-03-1924 in Roosendaal. Helena is overleden op 04-07-1982 in Roosendaal, 58 jaar oud.
2 Quirinus Petrus van Osta [Quma0087407], geboren op 06-09-1926 in Roosendaal.
3 Petrus Quirinus van Osta [Quma0087407], geboren op 19-01-1928 in Roosendaal. Volgt VIII-aj.

VII-bq Maria van Osta [Quma0087406] is geboren op 25-10-1899 in Roosendaal & Nispen, dochter van Pieter van Osta [Quma0087405] (zie VI-ae) en Helena Aarde [QuMa0275607]. Van de geboorte is aangifte gedaan [bron: akte 385]. Maria is overleden op 28-11-1980 in Steenbergen, 81 jaar oud. Maria trouwde, 21 jaar oud, op 16-08-1921 in Roosendaal [bron: akte 106] met **Mattheus Gladdines [Quma0067007]**, 24 jaar oud. Mattheus is geboren op 10-11-1896 in Steenbergen, zoon van Theodoor Gladdines en Anna van Loon [Quma0067006]. Mattheus is overleden op 09-03-1980 in Steenbergen, 83 jaar oud.

Kinderen van Maria en Mattheus:

1 Theodorus Gladdines [Quma0067008], geboren op 20-11-1921 in Roosendaal & Nispen.
2 Helena Gladdines [Quma0067008], geboren op 28-01-1923 in Steenbergen. Volgt VIII-ak.
3 Anna Gladdines [Quma0067008], geboren op 10-03-1932 in Steenbergen.
4 Petrus Jacobus Gladdines [Quma0067008], geboren op 21-02-1935 in Steenbergen.

VII-br Adriana van Osta [Quma0087406] is geboren op 07-05-1901 in Roosendaal, dochter van Pieter van Osta [Quma0087405] (zie VI-ae) en Helena Aarde [QuMa0275607]. Van de geboorte is aangifte gedaan [bron: akte 186]. Adriana trouwde, 23 jaar oud, op 02-09-1924 in Roosendaal met **Johannes Nagtzaam**, 29 jaar oud. Johannes is geboren op 09-09-1894 in Willemstad, zoon van Quirinus Nagtzaam en Lucia van Raaij.

Kinderen van Adriana en Johannes:

1 Lucia Helena Nagtzaam [Quma0087407], geboren op 07-03-1925 in Roosendaal.

2 Petrus Quirinus Nagtzaam [Quma0087407], geboren op 28-04-1926 in Willemstad.
3 Quirinus Nagtzaam [Quma0087407], geboren op 04-10-1927 in Fijnaart en Heijningen. Quirinus is overleden op 08-08-1948 in Batavia (Indonesie), 20 jaar oud.
4 Helena Lucia Nagtzaam [Quma0087407], geboren op 18-10-1928 in Fijnaart en Heijningen.
5 Gijsbertus Nagtzaam [Quma0087407], geboren in 07-1933 in Roosendaal. Van de geboorte is aangifte gedaan [bron: akte 35]. Gijsbertus is overleden op 31-10-1933 in Roosendaal, 3 maanden oud.

VII-bs Cornelia Maria van Osta [Quma0087406] is geboren op 23-11-1906 in Roosendaal & Nispen, dochter van Pieter van Osta [Quma0087405] (zie VI-ae) en Helena Aarde [QuMa0275607]. Van de geboorte is aangifte gedaan [bron: akte 457]. Cornelia is overleden op 28-12-1985 in Roosendaal, 79 jaar oud. Cornelia trouwde, 20 jaar oud, op 19-07-1927 in Roosendaal & Nispen [bron: akte 92] met **Wilhelmus Veraart**, 29 jaar oud. Wilhelmus is geboren op 22-10-1897 in Oud en Nieuw Gastel, zoon van Adrianus Veraart en Francijna Dictus.

VII-bt Cornelia Donkers [QuMa0019803] is geboren op 03-01-1891 in Roosendaal, dochter van Cornelis Donkers [Quma0156005] en Maria van Osta [QuMa0019802] (zie VI-af). Cornelia is overleden op 01-01-1949 in Roosendaal, 57 jaar oud. Cornelia trouwde, 21 jaar oud, op 22-10-1912 in Roosendaal [bron: akte 113] met **Cornelis Willebrordus Aloisius Laurijssen**, 24 jaar oud. Cornelis is geboren op 20-01-1888 in Dongen, zoon van Adriaan Laurijssen en Josephina Barbara Rubbens.

Kinderen van Cornelia en Cornelis:

1 Godefridus Cornelis Adrianus Laurijssen [QuMa0019804], geboren op 06-01-1915 in Roosendaal. Volgt VIII-al.
2 Catharina Cornelia Josephina (Toos) Laurijssen [QuMa0019804], geboren op 24-02-1924 in Roosendaal. Volgt VIII-am.

VII-bu Johanna Maria van Osta [QuMa0019803] is geboren op 16-04-1892 in Roosendaal, dochter van Johannes van Osta [QuMa0019802] (zie VI-ah) en Anna Maria Tak [QuMa0323606]. Johanna is overleden op 29-06-1947 in Roosendaal, 55 jaar oud. Van het overlijden is aangifte gedaan [bron: akte 183]. Johanna trouwde, 23 jaar oud, op 07-09-1915 in Roosendaal met **Joseph Hubert Eligius (Sjef) Berkers**, 24 jaar oud. Sjef is geboren op 20-08-1891 in Goch, zoon van Godefridus Hubertus Berkers en Maria Elisabeth Bombeeck. Sjef is overleden op 07-04-1968 in Putte, 76 jaar oud.

Kinderen van Johanna en Sjef:

1 Elisabeth Maria Berkers [QuMa0019804], geboren op 26-02-1917 in Roosendaal. Elisabeth is overleden op 02-03-1917 in Roosendaal, 4 dagen oud.
2 Johannes Hubertus Josephus (Jan) Berkers [QuMa0019804], geboren op 27-02-1918 in Roosendaal. Volgt VIII-an.
3 Maria Cornelia Sophie (Riet) Berkers [QuMa0019804], geboren op 20-03-1920 in Roosendaal. Volgt VIII-ao.
4 Hubertus Cornelius Franciscus (Huub F.A.) Berkers [QuMa0019804], geboren op 01-12-1922 in Roosendaal. Volgt VIII-ap.

VII-bv Cornelia Petronella van Osta [QuMa0019803] is geboren op 07-05-1895 in Roosendaal, dochter van Johannes van Osta [QuMa0019802] (zie VI-ah) en Anna Maria Tak [QuMa0323606]. Van de geboorte is aangifte gedaan [bron: akte 167]. Cornelia trouwde, 30 jaar oud, op 12-05-1925 in Roosendaal met **Petrus Wilhelmus Heijmans [Quma0093605]**, 30 jaar oud. Petrus is geboren op 01-06-1894 in Roosendaal, zoon van Johannes Heijmans [Quma0093604] en Maria Schrauwen [QuMa0283406]. Petrus is overleden op 07-01-1973 in Roosendaal, 78 jaar oud.

Kinderen van Cornelia en Petrus:

1 Johannes Cornelis Gerardus Josephus Heijmans [QuMa0019804], geboren op 23-03-1926 in Roosendaal.
2 Alphonsus Gerardus Johannes Maria Heijmans [QuMa0019804], geboren op 31-12-1929 in Roosendaal.
3 Josephus Gerardus Johannes Maria Heijmans [QuMa0019804], geboren op 09-10-1932 in Roosendaal. Volgt VIII-aq.

VII-bw Cornelis Josephus van Osta [QuMa0019803] is geboren op 06-03-1898 in Roosendaal, zoon van Johannes van Osta [QuMa0019802] (zie VI-ah) en Anna Maria Tak [QuMa0323606]. Cornelis is overleden op 03-11-1978 in Roosendaal, 80 jaar oud. Cornelis trouwde, 26 jaar oud, op 05-08-1924 in Roosendaal met **Antonetta Helena Vos**, 27 jaar oud. Antonetta is geboren op 19-05-1897 in Zevenaar, dochter van Harm Vos en Anna Paulina Temming.

Kinderen van Cornelis en Antonetta:

1 Cornelia Anna Theresia van Osta [QuMa0019804], geboren op 15-05-1925 in Roosendaal.
2 Maria Johanna Josepha van Osta [QuMa0019804], geboren op 26-04-1928 in Roosendaal.
3 Dorothea Clemence Hendrika van Osta [QuMa0019804], geboren op 01-10-1931 in Roosendaal.

VII-bx Jacobus Cornelis van Osta [QuMa0019803] is geboren op 13-04-1904 in Roosendaal, zoon van Cornelis van Osta [QuMa0019802] (zie VI-ai) en Jacoba van Dorst [QuMa0124005]. Jacobus is overleden op 26-12-1962 in Roosendaal, 58 jaar oud. Jacobus trouwde met **Mathilda Petronella Christina de Krijger**.

VII-by Cornelis Johannes Breugelmans [QuMa0019803] is geboren op 30-06-1900 in Roosendaal, zoon van Johannes Breugelmans [QuMa0151206] en Johanna Jacoba van Osta [QuMa0019802] (zie VI-aj). Cornelis trouwde, 25 jaar oud, op 11-08-1925 in Roosendaal met **Dimphna Geertruda Brugmans**, 25 of 26 jaar oud. Dimphna is geboren in 1899 in Roosendaal, dochter van Petrus Johannes Brugmans en Maria Cornelia Jongenelen.

VII-bz Anna Johanna van Loon [Quma0079206] is geboren op 22-07-1899 in Essen-Schranker, dochter van Josephus van Loon [Quma0079205] en Antonia Maas [Quma0087405] (zie VI-ak). Anna is overleden op 05-09-1959 in Wildert, 60 jaar oud. Anna trouwde, 22 jaar oud, op 15-02-1922 in Essen met **Josephus van Overvelt [Quma0091005]**, 27 jaar oud. Josephus is geboren op 21-04-1894 in Kalmthoutsehoek (B), zoon van Cornelis van Overvelt [Quma0091004] en Maria Johanna

van Ginderen [QuMa0136206]. Josephus is overleden op 20-02-1975 in Essen-Kliniek, 80 jaar oud. Josephus trouwde later op 21-01-1961 in Kalmthoutsehoek (B) met Maria van Pelt (geb. 1905).

VII-ca Gerardus Johannes Renkels [Quma0074405] is geboren op 27-12-1901 in Roosendaal, zoon van Reinier Renkels [Quma0074404] en Antonia Petronella Maas [Quma0087405] (zie VI-ao). Gerardus trouwde, 23 jaar oud, op 05-05-1925 in Roosendaal met **Isabella Maria Nijssen [QuMa0034805]**, 19 of 20 jaar oud. Isabella is geboren in 1905 in Roosendaal, dochter van Johannes Nijssen [QuMa0154804] en Helena Bastiaansen [QuMa0034804].

VII-cb Johanna Wilhelmina Helena Renkels [Quma0074405] is geboren op 08-11-1907 in Roosendaal, dochter van Reinier Renkels [Quma0074404] en Antonia Petronella Maas [Quma0087405] (zie VI-ao). Johanna is overleden op 18-05-1934 in Roosendaal, 26 jaar oud. Johanna trouwde, 25 jaar oud, op 07-02-1933 in Roosendaal & Nispen [bron: akte 15] met **Adrianus Jaspers**, 21 of 22 jaar oud. Adrianus is geboren in 1911 in Roosendaal, dochter van Gerardus Jaspers en Adriana Jaspers.

VII-cc Hendrikus Renkels [Quma0074405] is geboren op 12-04-1916 in Roosendaal, zoon van Reinier Renkels [Quma0074404] en Antonia Petronella Maas [Quma0087405] (zie VI-ao). Hendrikus trouwde met **Antonia Petronella Brouwers**. Antonia is geboren in 1913. Antonia is overleden op 18-06-2001 in Roosendaal, 87 of 88 jaar oud. Zij is begraven op 21-06-2001 in Bergen op Zoom.

VII-cd Cornelis Johannes Knobel [Quma0087406] is geboren op 15-01-1913 in Roosendaal, zoon van Frederik Knobel en Johanna Maas [Quma0087405] (zie VI-ap). Cornelis trouwde, 24 jaar oud, op 01-06-1937 in Roosendaal [bron: akte 72] met **Dimphna Johanna Geleijns [Quma0063404]**, 24 jaar oud. Dimphna is geboren op 21-05-1913 in Steenbergen, dochter van Franciscus Geleijns [QuMa0068606] en Johanna Hellemons [Quma0063403].

VII-ce Johannes Adrianus Knobel [Quma0087406] is geboren op 15-07-1915 in Roosendaal, zoon van Frederik Knobel en Johanna Maas [Quma0087405] (zie VI-ap). Johannes is overleden op 11-03-1992 in Roosendaal, 76 jaar oud. Johannes trouwde met **Lucia van Loon**.

VII-cf Dingena Antonetta Knobel [Quma0087406] is geboren op 16-04-1918 in Roosendaal, dochter van Frederik Knobel en Johanna Maas [Quma0087405] (zie VI-ap). Dingena trouwde met **Bartholomeus Johannes Maas [QuMa0019404]**. Zie VII-cg voor persoonsgegevens van Bartholomeus.

VII-cg Bartholomeus Johannes Maas [QuMa0019404] is geboren op 16-06-1921 in Roosendaal, zoon van Marinus Jacobus Maas [QuMa0019403] (zie VI-at) en Johanna Hendrica van Leeuwen. Bartholomeus is overleden op 07-08-1990 in Roosendaal, 69 jaar oud. Bartholomeus trouwde met **Dingena Antonetta Knobel [Quma0087406]**. Zie VII-cf voor persoonsgegevens van Dingena.

VII-ch Johanna Maria Schepers [Quma0087406] is geboren op 29-07-1913 in Roosendaal, dochter van Hubertus Adrianus Schepers [Quma0087405] (zie VI-az) en Petronella Johanna Coevoets [QuMa0137807]. Van de geboorte is aangifte gedaan [bron: akte 337]. Johanna is overleden op 20-08-2000 in Oudenbosch, 87 jaar oud. Johanna trouwde, 26 jaar oud, op 23-01-1940 in Roosendaal & Nispen [bron: akte 5] met **Cornelis Johannes Goorden [Quma0122007]**, 30 jaar oud. Cornelis is geboren op 20-07-1909 in Wouw, zoon van Johannes Goorden [QuMa0123806] en Helena Roecken

[Quma0122006]. Van de geboorte is aangifte gedaan [bron: akte 91]. Cornelis is overleden op 17-10-1997 in Wouw, 88 jaar oud.

Kinderen van Johanna en Cornelis:

1 Petronella Goorden [Quma0087407], geboren op 02-12-1940 in Roosendaal. Volgt VIII-ar.
2 Johannes Hubertus Goorden [Quma0087407], geboren in 1944. Johannes is overleden op 19-08-1947 in Roosendaal & Nispen, 2 of 3 jaar oud. Van het overlijden is aangifte gedaan [bron: Akte 229].
3 Johannes Franciscus (Jan) Goorden [Quma0087407], geboren in 1949. Jan is overleden op 04-03-2016, 66 of 67 jaar oud. Hij is begraven op 09-03-2016 in Wouw.

VII-ci Maria Adriana Schepers [Quma0087406] is geboren op 30-12-1917 in Roosendaal, dochter van Hubertus Adrianus Schepers [Quma0087405] (zie VI-az) en Petronella Johanna Coevoets [QuMa0137807]. Maria trouwde, 22 jaar oud, op 09-07-1940 in Roosendaal & Nispen [bron: akte 81] met **Cornelis Adrianus van Eekelen [QuMa0022004]**, 25 jaar oud. Cornelis is geboren op 10-08-1914 in Nispen, zoon van Johannes van Eekelen [QuMa0022003] en Maria Goorden [QuMa0123806]. Cornelis is overleden op 13-07-1980 in Nispen, 65 jaar oud.

VII-cj Dimphna Elisabeth Schepers [Quma0087406] is geboren op 27-09-1921 in Roosendaal, dochter van Cornelis Johannes Schepers [Quma0087405] (zie VI-bb) en Adriana Potters [QuMa0175407]. Dimphna trouwde met **Johannes Roecken [Quma0061805]**. Johannes is geboren op 07-06-1920 in Wouw, zoon van Jacobus Roecken [Quma0122006] en Adriana Cornelia van Hal [Quma0061804]. Johannes is overleden op 14-01-2010 in Wouw, 89 jaar oud.

VII-ck Petrus Adrianus van Loon [Quma0087406] is geboren op 20-02-1900 in Rucphen, zoon van Henricus van Loon [QuMa0144205] en Anna Cornelia van Eekelen [Quma0087405] (zie VI-bf). Petrus trouwde, 25 jaar oud, op 02-02-1926 in Roosendaal met **Antonetta Adriana Johanna Mullers**, 25 of 26 jaar oud. Antonetta is geboren in 1900 in Vught, dochter van Johannes Theodorus Mullers en Johanna Maria Spoor.

VII-cl Adrianus Marinus van Loon [Quma0087406] is geboren op 20-04-1902 in Rucphen, zoon van Henricus van Loon [QuMa0144205] en Anna Cornelia van Eekelen [Quma0087405] (zie VI-bf). Adrianus is overleden op 04-04-1972 in Roosendaal, 69 jaar oud. Adrianus trouwde, 19 jaar oud, op 21-02-1922 in Roosendaal [bron: akte 21] met **Petronella Edelbloedt [Quma0084804]**, 20 jaar oud. Petronella is geboren op 03-03-1901 in Wouw, dochter van Jacobus Edelbloedt [Quma0084803] en Maria van Dijk [QuMa0133606]. Petronella is overleden op 20-12-1984 in Roosendaal, 83 jaar oud.

Kind van Adrianus en Petronella:

1 Hendrikus Jacobus Adrianus van Loon [Quma0087407], geboren op 12-05-1922 in Roosendaal. Hendrikus is overleden op 23-08-1984 in Roosendaal, 62 jaar oud.

VII-cm Anna Adriana van Loon [Quma0087406] is geboren op 22-01-1905 in Rucphen, dochter van Henricus van Loon [QuMa0144205] en Anna Cornelia van Eekelen [Quma0087405] (zie VI-bf). Anna trouwde, 18 jaar oud, op 13-02-1923 in Roosendaal

[bron: akte 17] met **Cornelis Koevoets [QuMa0151207]**, 22 jaar oud. Cornelis is geboren op 11-10-1900 in Hoeven, zoon van Christiaan Koevoets [QuMa0171805] en Cornelia Breugelmans [QuMa0151206]. Van de geboorte is aangifte gedaan [bron: akte 78].

Kinderen van Anna en Cornelis:

1 Christiaan Hendrikus Koevoets [Quma0087407], geboren op 06-06-1923 in Roosendaal.
2 Hendrikus Petrus Cornelis Koevoets [Quma0087407], geboren op 10-11-1926 in Roosendaal.
3 Anna Cornelis Dina Antonette Koevoets [Quma0087407], geboren op 23-02-1930 in Roosendaal.
4 Marcellis Adrianus Marinus Koevoets [Quma0087407], geboren op 27-09-1939 in Roosendaal. Marcellis is overleden op 18-01-1941 in Roosendaal, 1 jaar oud.

VII-cn Antonia Anna van Loon [Quma0087406] is geboren op 02-06-1907 in Roosendaal, dochter van Henricus van Loon [QuMa0144205] en Anna Cornelia van Eekelen [Quma0087405] (zie VI-bf). Antonia trouwde, 23 jaar oud, op 12-05-1931 in Roosendaal met **Cornelis Johannes van Peer**, 24 jaar oud. Cornelis is geboren op 01-06-1906 in Hoeven, zoon van Johannes van Peer en Helena Veraart.

VII-co Cornelia Adriana van Loon [Quma0087406] is geboren op 24-03-1909 in Roosendaal, dochter van Henricus van Loon [QuMa0144205] en Anna Cornelia van Eekelen [Quma0087405] (zie VI-bf). Cornelia is overleden op 04-02-1987 in Kapellen (B), 77 jaar oud. Cornelia begon een relatie met **Marcel Govers**.

VII-cp Maria Johanna Jacoba Bakx [Quma0087406] is geboren op 29-10-1902 in Roosendaal, dochter van Petrus Bakx [QuMa0128007] en Maria Dijmphna van Eekelen [Quma0087405] (zie VI-bg). Maria trouwde, 21 jaar oud, op 01-07-1924 [bron: akte 82] met **Johannes Josephus Jacobus Coninck**, 22 jaar oud. Johannes is geboren op 10-04-1902 in Roosendaal & Nispen, zoon van Willem Coninck en Elisabeth Jansen. Van de geboorte is aangifte gedaan [bron: akte 153].

VII-cq Johanna Cornelia Bakx [Quma0087406] is geboren op 04-04-1906 in Roosendaal, dochter van Petrus Bakx [QuMa0128007] en Maria Dijmphna van Eekelen [Quma0087405] (zie VI-bg). Johanna is overleden op 17-07-2008 in Roosendaal, 102 jaar oud. Zij is begraven op 21-07-2008 in Roosendaal. Johanna trouwde met **Jacobus van Gastel [Quma0079205]**. Jacobus is geboren op 29-11-1898 in Roosendaal & Nispen, zoon van Petrus van Gastel [QuMa0124005] en Maria Schellekens [Quma0079204]. Van de geboorte is aangifte gedaan [bron: akte 419]. Jacobus is overleden op 02-02-1977 in Roosendaal & Nispen, 78 jaar oud. Hij is begraven op 04-02-1977 in Roosendaal & Nispen.

Kinderen van Johanna en Jacobus:

1 Piet van Gastel [Quma0087407], geboren in 1928. Piet is overleden.
2 Adrianus van Gastel [Quma0087407], geboren op 26-11-1930 in Roosendaal. Volgt VIII-as.
3 Maria van Gastel [Quma0087407], geboren in 1933.
4 Dina van Gastel [Quma0087407], geboren in 1935.

VII-cr Petronella Catharina Bakx [Quma0087406] is geboren op 14-07-1909 in Roosendaal, dochter van Petrus Bakx [QuMa0128007] en Maria Dijmphna van Eekelen [Quma0087405] (zie VI-bg). Petronella is overleden op 24-08-1999 in Roosendaal, 90 jaar oud. Petronella trouwde, 20 jaar oud, op 22-04-1930 in Roosendaal met **Petrus Gerardus Bakx [QuMa0018405]**, 27 jaar oud. Petrus is geboren op 04-11-1902 in Roosendaal & Nispen, zoon van Cornelis Backx [Quma0128007] en Adriana Dekkers [QuMa0018404]. Van de geboorte is aangifte gedaan [bron: akte 438].

VII-cs Adrianus Bakx [Quma0087406] is geboren op 28-09-1913 in Roosendaal, zoon van Petrus Bakx [QuMa0128007] en Maria Dijmphna van Eekelen [Quma0087405] (zie VI-bg). Adrianus trouwde met **Cornelia Catharina Hertogh [QuMa0044205]**. Cornelia is geboren op 23-08-1916 in Wouw, dochter van Jacobus Hertogh [Quma0057806] en Maria van Dorst [QuMa0044204]. Cornelia is overleden op 25-03-2001 in Roosendaal, 84 jaar oud.

VII-ct Gerardus Wilhelmus Bakx [Quma0087406] is geboren op 19-06-1915 in Roosendaal, zoon van Petrus Bakx [QuMa0128007] en Maria Dijmphna van Eekelen [Quma0087405] (zie VI-bg). Gerardus is overleden op 15-03-1996 in Roosendaal, 80 jaar oud. Gerardus trouwde met **Hermina Philomena Josepha Kools [Quma0076606]**. Hermina is geboren op 19-03-1910 in Nispen, dochter van Cornelis Kools [QuMa0298206] en Louisa Antonetta Franken [Quma0076605]. Hermina is overleden op 04-06-1980 in Roosendaal, 70 jaar oud. Hermina trouwde later op 09-05-1935 in Roosendaal met Josephus Petrus Hees [Quma0089405] (1905-1944).

VII-cu Adriana Johanna Bakx [Quma0087406] is geboren op 27-02-1920 in Roosendaal, dochter van Petrus Bakx [QuMa0128007] en Maria Dijmphna van Eekelen [Quma0087405] (zie VI-bg). Adriana:
(1) trouwde, 23 jaar oud, op 05-10-1943 in Roosendaal & Nispen met **Antonius Johannes van Wesel [QuMa0159207]**, 22 jaar oud. Antonius is geboren op 30-10-1920 in Roosendaal, zoon van Franciscus van Wesel [QuMa0159206] en Maria Catharina Verbeek [QuMa0159806]. Antonius is overleden op 26-12-1954 in Roosendaal & Nispen, 34 jaar oud.
Beroep:
bakker
(2) trouwde, minstens 34 jaar oud, na 1954 met **Christianus van Sittert [QuMa0163406]**, minstens 36 jaar oud. Christianus is geboren op 17-09-1918 in Roosendaal & Nispen, zoon van Antonius Gerardus van Sittert [QuMa0163405] en Cornelia Maria Knappers [QuMa0379406]. Van de geboorte is aangifte gedaan [bron: akte 388]. Christianus is overleden op 30-04-2000 in Roosendaal & Nispen, 81 jaar oud. Christianus is weduwnaar van Elisabeth Johanna Meesters [Quma0062406] (1919-1952).

Kind van Adriana en Antonius:

1 Maria Dimphna Gerarda van Wesel [Quma0087407], geboren op 20-04-1944 in Roosendaal & Nispen. Volgt VIII-at.

VII-cv Antonius Adrianus Bakx [Quma0087406] is geboren op 27-02-1920 in Roosendaal, zoon van Petrus Bakx [QuMa0128007] en Maria Dijmphna van Eekelen [Quma0087405] (zie VI-bg). Antonius is overleden op 05-09-2004 in Roosendaal, 84 jaar oud. Antonius trouwde met **Cornelia Johanna Willemse**.

VII-cw Cornelis Johannes van Ostaijen [Quma0087406] is geboren op 23-02-1909 in Roosendaal, zoon van Marijnus van Ostaijen [QuMa0128407] en Jacoba van Eekelen [Quma0087405] (zie VI-bh). Cornelis is overleden op 10-11-1953 in Etten, 44 jaar oud (oorzaak: overleden tengevolge van een ongeva). Cornelis trouwde met **Catharina Cornelia Konings [Quma0081807]**. Catharina is geboren op 25-11-1911 in Rucphen, dochter van Petrus Konings [QuMa0169806] en Johanna Rommers [Quma0081806].

Kind van Cornelis en Catharina:

1 Petrus Marinus Johannes van Ostaijen [Quma0081808], geboren op 16-01-1930 in Rucphen.

VII-cx Adriana Maria van Ostaijen [Quma0087406] is geboren op 24-06-1914 in Roosendaal, dochter van Marijnus van Ostaijen [QuMa0128407] en Jacoba van Eekelen [Quma0087405] (zie VI-bh). Adriana is overleden op 15-02-2002 in Roosendaal, 87 jaar oud. Adriana:
(1) trouwde met **Paulus Johannes Rumoldus de Leeuw [QuMa0032805]**. Paulus is geboren op 17-10-1918 in Roosendaal, zoon van Antonius de Leeuw en Petronella van Loon [QuMa0032804]. Paulus is overleden op 21-07-1989 in Roosendaal, 70 jaar oud. Paulus trouwde later op 12-01-1942 in Roosendaal met Maria Johanna Mouwen [Quma0067206] (1919-1970).
(2) trouwde, 25 jaar oud, op 27-06-1939 in Roosendaal met **Johannes Wilhelmus Antonius Mouwen [Quma0067206]**, 26 jaar oud. Johannes is geboren op 24-01-1913 in Roosendaal, zoon van Petrus Cornelis Mouwen [QuMa0156607] en Cornelia Kools [Quma0067205]. Johannes is overleden op 27-08-1968 in Tilburg, 55 jaar oud. Hij is begraven op 30-08-1968 in Roosendaal.

VII-cy Maria Elisabeth van Ostaijen [Quma0087406] is geboren op 01-04-1921 in Roosendaal, dochter van Marijnus van Ostaijen [QuMa0128407] en Jacoba van Eekelen [Quma0087405] (zie VI-bh). Van de geboorte is aangifte gedaan [bron: akte 170]. Maria is overleden op 18-04-2007 in Roosendaal, 86 jaar oud. Maria trouwde, 23 jaar oud, op 20-06-1944 in Roosendaal & Nispen [bron: akte 94] met **Petrus Theodorus Aarts [Quma0088806]**, 29 jaar oud. Petrus is geboren op 09-09-1914 in Roosendaal, zoon van Marinus Aarts [Quma0122006] en Johanna Maria van Nassau [Quma0088805]. Petrus is overleden op 01-07-1968 in Roosendaal, 53 jaar oud. Van het overlijden is aangifte gedaan [bron: akte 232]. Hij is begraven [bron: Parochie: H. Hart, klasse: 2, perk: 13, graf: 686].

VII-cz Adrianus Hoevenaars [QuMa0175409] is geboren op 15-05-1917 in Oud Gastel, zoon van Jacobus Hoevenaars [Quma0087405] (zie VI-bi) en Cornelia Sijmons. Van de geboorte is aangifte gedaan op 16-05-1917 [bron: akte 72]. Adrianus is overleden op 09-12-1983 in Roosendaal, 66 jaar oud. Adrianus trouwde, 20 jaar oud, op 03-08-1937 in Roosendaal [bron: akte 109] met **Petronella Rosa Louisa Aarts [QuMa0175408]**, 21 jaar oud. Petronella is geboren op 18-05-1916 in Roosendaal, dochter van Petrus Cornelis Aarts [QuMa0175407] en Petronella Wilhelmina Freijters.

VII-da Petronella Cornelia Leonie van Eekelen [Quma0087406] is geboren op 14-07-1903 in Roosendaal, dochter van Adrianus van Eekelen [Quma0087405] (zie VI-bk) en Cornelia Johanna Clement. Van de geboorte is aangifte gedaan [bron: akte 305]. Petronella is overleden op 28-01-1974 in Bergen op Zoom, 70 jaar oud. Zij is begraven in Halsteren. Petronella trouwde met **Petrus Johannes van Kaam [Quma0041805]**. Petrus is geboren op 23-05-1903 in Halsteren, zoon van Josephus Adrianus van Kaam [Quma0041804] en Maria Catharina Paassen [Quma0068005]. Van de geboorte is

aangifte gedaan [bron: akte 55]. Petrus is overleden op 16-09-1969 in Halsteren, 66 jaar oud. Hij is begraven in Halsteren [bron: G-64].

VII-db Julius Aloysius van Eekelen [Quma0087406] is geboren op 13-02-1917 in Roosendaal, zoon van Adrianus van Eekelen [Quma0087405] (zie VI-bk) en Cornelia Johanna Clement. Julius trouwde met **Wilhelmina Elst [QuMa0129007]**. Wilhelmina is geboren op 10-01-1918 in Heerle, dochter van Laurentius Elst [QuMa0129006] en Johanna Bernaards [QuMa0131606]. Van de geboorte is aangifte gedaan [bron: akte 5]. Wilhelmina is overleden op 10-03-1998 in Roosendaal, 80 jaar oud.

VII-dc Petrus Cornelis van Eekelen [Quma0087406] is geboren op 13-02-1917 in Roosendaal, zoon van Adrianus van Eekelen [Quma0087405] (zie VI-bk) en Cornelia Johanna Clement. Petrus is overleden op 15-04-1981 in Roosendaal, 64 jaar oud. Petrus trouwde met **Christina van der Heijden**.

VII-dd Cornelis Adrianus Johannes Meijer [Quma0087406] is geboren op 07-12-1902 in Roosendaal, zoon van Leonardus Eugenius Johannes Meijer [QuMa0231406] en Cornelia Anna van Eekelen [Quma0087405] (zie VI-bl). Cornelis trouwde, 24 jaar oud, op 22-02-1927 in Roosendaal [bron: Akte 22] met **Petronella Theresia de Wijs [Quma0063205]**, 23 jaar oud. Petronella is geboren op 30-12-1903 in Roosendaal, dochter van Petrus Johannes de Wijs en Maria Petronella Beens [Quma0063204]. Van de geboorte is aangifte gedaan op 30-12-1903 [bron: akte 539].

VII-de Petronella Johanna Theodora Meijer [Quma0087406] is geboren op 22-11-1903 in Roosendaal, dochter van Leonardus Eugenius Johannes Meijer [QuMa0231406] en Cornelia Anna van Eekelen [Quma0087405] (zie VI-bl). Van de geboorte is aangifte gedaan [bron: Akte 486]. Petronella trouwde, 22 jaar oud, op 06-07-1926 in Roosendaal met **Wilhelmus Cornelis van Nassau [Quma0257007]**, 26 jaar oud. Wilhelmus is geboren op 21-08-1899 in Roosendaal, zoon van Johannes van Nassau en Wilhelmina Meesters [Quma0257006].

VII-df Theodoor Bernard Marie van Eekelen [Quma0087406] is geboren op 29-05-1915 in Roosendaal, zoon van Johannes van Eekelen [Quma0087405] (zie VI-bm) en Johanna Antonia Elisabeth Meijer [QuMa0231406]. Theodoor trouwde, 25 jaar oud, op 21-04-1941 in Roosendaal [bron: akte 57] met **Johanna Adriana Cornelia Rijpers [QuMa0029105]**, 23 jaar oud. Johanna is geboren op 26-02-1918 in Roosendaal, dochter van Simon Rijpers [QuMa0029104] en Johanna Maria Josephina Schrauwen [Quma0065006]. Van de geboorte is aangifte gedaan op 26-02-1918 [bron: akte 101].

VII-dg Petronella Maria Elisabeth van Eekelen [Quma0079206] is geboren op 15-10-1906 in Roosendaal, dochter van Petrus Josephus van Eekelen [Quma0087405] (zie VI-bn) en Johanna Maria Jongenelen [Quma0079205]. Petronella is overleden vóór 1985, ten hoogste 79 jaar oud. Petronella trouwde, 27 jaar oud, op 09-10-1934 in Roosendaal met **Johannes Adrianus Antonius Eikhout**, 28 jaar oud. Johannes is geboren op 31-03-1906 in Roosendaal, zoon van Johannes Adrianus Nicolaas Eikhout en Anna Catharina van Loon. Johannes is overleden op 07-04-1985 in Roosendaal, 79 jaar oud.

VII-dh Adrianus Cornelis van Eekelen [Quma0079206] is geboren op 19-09-1908 in Roosendaal, zoon van Petrus Josephus van Eekelen [Quma0087405] (zie VI-bn) en Johanna Maria Jongenelen [Quma0079205]. Adrianus is overleden op 25-07-1962 in Amsterdam, 53 jaar oud. Adrianus trouwde met **Johanna Josepha Meukens**.

VII-di Petronella Adriana Louisa Maria van Eekelen [Quma0087406] is geboren op 02-08-1915 in Roosendaal, dochter van Cornelis van Eekelen [Quma0087405] (zie VI-bo) en Maria Julia Buzard. Petronella is overleden op 05-07-2007 in Etten-Leur, 91 jaar oud. Petronella trouwde met **Herman Jozef Hochstenbach**.

VII-dj Marinus Buckens [Quma0087406] is geboren op 15-12-1906 in Oud en Nieuw Gastel, zoon van Antonius Buckens en Maria van Eekelen [Quma0087405] (zie VI-bp). Marinus trouwde, 30 jaar oud, op 09-07-1937 in Steenbergen [bron: akte 36] met **Maria Cornelia van den Berg [QuMa0042805]**, 27 jaar oud. Maria is geboren op 05-11-1909 in Steenbergen, dochter van Sacharias van den Berg [QuMa0042804] en Cornelia Konings [QuMa0171906]. Van de geboorte is aangifte gedaan op 05-11-1909 [bron: Akte 248]. Maria is overleden op 19-04-2000 in Roosendaal, 90 jaar oud. Maria trouwde later op 28-07-1947 in Steenbergen [bron: akte 46] met Marinus Johannes Kerstens [Quma0063205] (1915-2003).

VII-dk Jacobus Buckens [Quma0087406] is geboren op 22-04-1909 in Oud Gastel, zoon van Antonius Buckens en Maria van Eekelen [Quma0087405] (zie VI-bp). Jacobus is overleden op 17-08-1976 in Oudenbosch, 67 jaar oud. Hij is begraven op 20-08-9176 in Oud Gastel. Jacobus trouwde met **Anna Cornelia Maria Voorbraak [QuMa0036404]**. Anna is geboren op 30-09-1914 in Oud en Nieuw Gastel, dochter van Antonius Voorbraak [QuMa0036403] en Laurentia Aanraad [Quma0070805]. Van de geboorte is aangifte gedaan [bron: akte 152]. Anna is overleden op 30-06-2009 in Oud en Nieuw Gastel Blankershof, 94 jaar oud. Zij is begraven op 04-07-2009 in Oud en Nieuw Gastel.

VII-dl Jacobus Wilhelmus van den Boom [QuMa0030605] is geboren op 03-05-1903 in Bergen op Zoom, zoon van Cornelis Johannes van den Boom [QuMa0030604] en Hendrika Francisca van Eekelen [Quma0087405] (zie VI-bq). Jacobus is overleden op 07-07-1983 in Bergen op Zoom, 80 jaar oud. Jacobus trouwde, 29 jaar oud, op 09-06-1932 in Bergen op Zoom [bron: akte 50] met **Susanna Catharina van Hooijdonk [Quma0042605]**, 19 jaar oud. Susanna is geboren op 22-02-1913 in Bergen op Zoom, dochter van Johannes Baptist van Hooijdonk [Quma0042604] en Elisabeth Brouwers [QuMa0157406]. Van de geboorte is aangifte gedaan [bron: akte 83].

Kind van Jacobus en Susanna:

> **1 Cornelis Elisabeth van den Boom [QuMa0030606]**, geboren op 16-09-1933 in Bergen op Zoom. Van de geboorte is aangifte gedaan [bron: akte 354]. Cornelis is overleden op 02-02-1934 in Bergen op Zoom, 4 maanden oud. Van het overlijden is aangifte gedaan [bron: akte 34].

VII-dm Cornelis Jacobus van den Boom [QuMa0030605] is geboren op 16-09-1910 in Bergen op Zoom, zoon van Cornelis Johannes van den Boom [QuMa0030604] en Hendrika Francisca van Eekelen [Quma0087405] (zie VI-bq). Van de geboorte is aangifte gedaan [bron: akte 332]. Cornelis trouwde, 29 jaar oud, op 09-11-1939 in Bergen op Zoom [bron: akte 175] met **Louisa Henrica Hugens [Quma0041205]**, 29 jaar oud. Louisa is geboren op 10-07-1910 in Ossendrecht, dochter van Josephus Hugens en Johanna Catharina Schuurwegen [Quma0041204]. Van de geboorte is aangifte gedaan op 12-07-1910 [bron: akte n59].

VII-dn Adriana Elizabeth Jacobs [Quma0087406] is geboren op 09-08-1912 in Halsteren, dochter van Laurens Cornelis Jacobs [QuMa0273407] en Petronella van Eekelen [Quma0087405] (zie VI-bu). Adriana is overleden op 09-07-2003 in

Bergen op Zoom, 90 jaar oud. Zij is begraven op 14-07-2003 in Bergen op Zoom. Adriana trouwde, 25 jaar oud, op 26-10-1937 met **Christianus van Elzakker [QuMa0034405]**, 29 jaar oud. Christianus is geboren op 22-06-1908 in Halsteren, zoon van Johannes van Elzakker [Quma0067007] en Petronella Adriana Schillemans [QuMa0034404]. Christianus is overleden op 10-04-1988 in Halsteren, 79 jaar oud.

VII-do Johannes Nijssen [Quma0069205] is geboren op 13-03-1895 in Steenbergen, zoon van Adriaan Nijssen [Quma0069204] en Maria van Eekelen [Quma0087405] (zie VI-bv). Johannes trouwde, 22 jaar oud, op 18-05-1917 in Steenbergen [bron: akte 28] met **Anna Cornelia de Groot [QuMa0007202]**, 20 jaar oud. Anna is geboren op 10-08-1896 in Steenbergen, dochter van Theodoor de Groot [QuMa0035203] en Anna Adriana Hoendervangers [QuMa0007201]. Van de geboorte is aangifte gedaan op 11-08-1896 [bron: akte 134].

Kinderen van Johannes en Anna:

1 Adriana Maria Nijssen [QuMa0007203], geboren op 31-10-1917 in Halsteren. Volgt VIII-au.
2 Maria Catharina Nijssen [QuMa0007203], geboren op 02-07-1919 in Halsteren.
3 Catharina Nijssen [QuMa0007203], geboren op 07-06-1920 in Halsteren.
4 Adrianus Nijssen [QuMa0007203], geboren op 14-04-1924 in Halsteren.
5 Elisabeth Nijssen [QuMa0007203], geboren op 18-05-1926 in Halsteren.
6 Helena Nijssen [QuMa0007203], geboren op 12-01-1929 in Halsteren.

VII-dp Elisabeth (Bet) Nijssen [Quma0069205] is geboren op 31-08-1898 in Steenbergen, dochter van Adriaan Nijssen [Quma0069204] en Maria van Eekelen [Quma0087405] (zie VI-bv). Bet is overleden op 20-06-1992 in Steenbergen, 93 jaar oud. Bet trouwde, 19 jaar oud, op 18-01-1918 in Steenbergen [bron: akte 3] met **Petrus (Piet) Gladdinés**, 22 jaar oud. Piet is geboren op 13-05-1895 in Steenbergen, zoon van Jacobus Gladdines en Antonia Mangelaars. Piet is overleden op 02-02-1948 in Steenbergen, 52 jaar oud. Van het overlijden is aangifte gedaan [bron: akte 10].

Kinderen van Bet en Piet:

1 Antonia Gladdinés [Quma0069206], geboren op 17-06-1918 in Steenbergen. Antonia is overleden op 21-07-1918 in Steenbergen, 1 maand oud.
2 Adrianus Jacobus Gladdinés [Quma0069206], geboren op 05-07-1919 in Steenbergen. Volgt VIII-av.
3 Antonia Maria (Toke) Gladdines [Quma0069206], geboren op 08-07-1923 in Steenbergen. Volgt VIII-aw.
4 Jacobus (Koos) Gladdines [Quma0069206], geboren op 08-10-1925. Volgt VIII-ax.
5 Catharina (To) Gladdinés [Quma0069206], geboren in 1926. Volgt VIII-ay.

VII-dq Martinus (Maarten) Nijssen [QuMa0069205] is geboren op 28-06-1902 in Steenbergen, zoon van Adriaan Nijssen [Quma0069204] en Maria van Eekelen [Quma0087405] (zie VI-bv). Van de geboorte is aangifte gedaan [bron: akte 100]. Maarten trouwde, 23 jaar oud, op 12-02-1926 in Steenbergen [bron: akte 12] met **Petronella (Nelly) Teunisse [QuMa0144007]**, 19 jaar oud. Nelly is geboren op 06-05-1906 in Steenbergen, dochter van Marijn Teunisse [QuMa0144006] en Elizabeth Valkenburg.

Kinderen van Maarten en Nelly:

1 Elisabeth Maria (Betsie) Nijssen [QuMa0069206], geboren op 17-06-1926 in Steenbergen. Volgt VIII-az.
2 Doodgeboren Zoon Nijssen [Quma0069206], levenloos geboren zoon, geboren op 28-09-1931 in Steenbergen. Van het overlijden is aangifte gedaan [bron: akte 86].

VII-dr Helena Nijssen [Quma0069205] is geboren op 27-03-1904 in Steenbergen, dochter van Adriaan Nijssen [Quma0069204] en Maria van Eekelen [Quma0087405] (zie VI-bv). Helena trouwde, 23 jaar oud, op 22-04-1927 met **Wilhelmus de Bruijn [QuMa0029505]**, 22 jaar oud. Wilhelmus is geboren op 29-06-1904 in Dinteloord, zoon van Johannes de Bruijn [QuMa0029504] en Antonia Jacoba van Merriënboer [QuMa0323607]. Wilhelmus is overleden op 13-11-1971 in Dinteloord, 67 jaar oud. Van het overlijden is aangifte gedaan [bron: akte 18].

Kind van Helena en Wilhelmus:

1 Adrianus Johannes de Bruijn [QuMa0029506], geboren op 21-09-1927 in Dinteloord.

VII-ds Petronella Nijssen [Quma0069205] is geboren op 28-02-1907 in Steenbergen, dochter van Adriaan Nijssen [Quma0069204] en Maria van Eekelen [Quma0087405] (zie VI-bv).

Kind van Petronella uit onbekende relatie:

1 Adrianus Nijssen [Quma0069206], geboren op 19-01-1929 in Steenbergen. Adrianus is overleden op 20-09-1929 in Steenbergen, 8 maanden oud.

VII-dt Dimphna (Dien) Nijssen [Quma0069205] is geboren op 19-08-1910 in Steenbergen, dochter van Adriaan Nijssen [Quma0069204] en Maria van Eekelen [Quma0087405] (zie VI-bv). Dien is overleden op 28-12-1993 in Steenbergen, 83 jaar oud. Dien trouwde, 20 jaar oud, op 31-01-1931 in Steenbergen met **Franciscus Petrus (Frans) Adriaansen [QuMa0125606]**, 21 jaar oud. Frans is geboren op 26-10-1909 in Steenbergen, zoon van Jacobus Cornelis Adriaansen [QuMa0234008] en Petronilla Dimphna Jacobs [QuMa0125605]. Frans is overleden op 30-11-1983, 74 jaar oud.

Kinderen van Dien en Frans:

1 Petronella Maria (Nel) Adriaansen [Quma0069206], geboren op 07-07-1931 in Steenbergen. Volgt VIII-ba.
2 Adrianus Jacobus (Janus) Adriaansen [Quma0069206], geboren op 28-02-1936 in Steenbergen. Volgt VIII-bb.
3 Jacobus Adrianus Adriaansen [Quma0069206], geboren op 31-10-1939 in Steenbergen. Jacobus is overleden op 30-12-2006 in Steenbergen, 67 jaar oud. Hij is begraven op 04-01-2007 in Bergen op Zoom.
4 Maria Elisabeth Martina (Riet) Adriaansen [Quma0069206], geboren op 20-12-1940 in Steenbergen. Volgt VIII-bc.
5 Elisabeth Maria (Betsie) Adriaansen [Quma0069206], geboren op 31-05-1946 in Steenbergen. Volgt VIII-bd.

VII-du Maria Nijssen [Quma0069205] is geboren op 16-01-1913 in Steenbergen, dochter van Adriaan Nijssen [Quma0069204] en Maria van Eekelen [Quma0087405] (zie VI-bv). Maria trouwde, 26 jaar oud, op 26-05-1939 in Steenbergen met **Antonius Baten [Quma0069206]**, 27 jaar oud. Antonius is geboren op 16-11-1911 in Steenbergen, zoon van Cornelis Baten [QuMa0129007] en Antonia Buron [Quma0069205]. Antonius is overleden op 25-12-1973 in Welberg, 62 jaar oud.

VII-dv Wilhelmus (Willem) van Eekelen [Quma0087406] is geboren op 12-08-1905 in Lepelstraat, zoon van Martinus (Maarten) van Eekelen [Quma0087405] (zie VI-bw) en Cornelia (Kee) de Kock [Quma0256008]. Willem is overleden op 12-12-1977 in Bergen op Zoom, 72 jaar oud.

Beroep:
cafehouder (Café De Kladde)

Willem trouwde, 26 jaar oud, op 26-08-1931 in Halsteren [bron: akte 30] met **Maria Joanna (Marie) Kruter [QuMa0135007]**, 21 jaar oud. Marie is geboren op 25-12-1909 in Lepelstraat, dochter van Jacobus Bastiaan Kruter [QuMa0291807] en Dijmphna van Beers [QuMa0135006]. Van de geboorte is aangifte gedaan op 27-12-1909 [bron: akte 152]. Marie is overleden op 17-05-1961 in Bergen op Zoom A.B.G., 51 jaar oud. Van het overlijden is aangifte gedaan op 19-05-1961 [bron: akte 154]. Zij is begraven op 20-05-1961 in Lepelstraat.

Kinderen van Willem en Marie:

1 Dijmphna Cornelia (Dien) van Eekelen [Quma0087407], geboren op 13-07-1934 in Halsteren. Volgt VIII-be.
2 Cornelia Adriana (Cor) van Eekelen [Quma0087407], geboren op 25-11-1935 in Halsteren. Volgt VIII-bf.
3 Jacobus Martinus (Koos) van Eekelen [Quma0087407], geboren op 25-10-1937 in Halsteren. Volgt VIII-bg.

10 08740701

4 Martinus Johanna Petrus (Maarten) van Eekelen [Quma0087407] (afb. 10), geboren op 14-08-1941 in Halsteren. Maarten is overleden.

Functie:
van 04-2006 tot 11-2011 wethouder

5 Johannes Petrus (Jan) van Eekelen [Quma0087407], geboren op 12-06-1943 in Steenbergen. Jan is overleden op 02-12-1991 in Bergen op Zoom, 48 jaar oud. Hij is begraven op 06-12-1991 in Lepelstraat.

VII-dw Adriana Petronella van Eekelen [Quma0087406] is geboren op 30-11-1906 in Halsteren, dochter van Martinus (Maarten) van Eekelen [Quma0087405] (zie VI-bw) en Cornelia (Kee) de Kock [Quma0256008]. Adriana is overleden op 14-05-1977 in Rotterdam, 70 jaar oud. Adriana trouwde met **Petrus Maria van den Broek [Quma0061805]**. Petrus is geboren op 22-07-1903 in Bergen op Zoom, zoon van

Johannes Aloysius van den Broek [Quma0061804] en Adriana de Koning [Quma0086406]. Van de geboorte is aangifte gedaan op 22-07-1903 [bron: akte 263]. Petrus is overleden op 19-04-1989 in Bergen op Zoom, 85 jaar oud. Hij is begraven op 22-04-1989 in Bergen op Zoom.

Kinderen van Adriana en Petrus:

1 Jan (Jan) van den Broek [Quma0061806], geboren in 1930. Volgt VIII-bh.
2 Cornelia (Cor) van den Broek [Quma0061806], geboren in 1932. Volgt VIII-bi.
3 Els (Els) van den Broek [Quma0061806], geboren in 1936. Volgt VIII-bj.

VII-dx Johannes (Jan) van Eekelen [Quma0087406] is geboren op 04-06-1909 in Steenbergen, zoon van Martinus (Maarten) van Eekelen [Quma0087405] (zie VI-bw) en Cornelia (Kee) de Kock [Quma0256008]. Jan is overleden op 06-10-1992 in Steenbergen, 83 jaar oud. Hij is begraven op 10-10-1992 in Lepelstraat. Jan trouwde, 27 jaar oud, op 28-04-1937 in Halsteren met **Maria Elisabeth (Bet) van de Enden [Quma0066206]**, 26 jaar oud. Bet is geboren op 05-02-1911 in Halsteren, dochter van Antonius van den Enden [Quma0071304] en Cornelia Jansen [Quma0066205]. Van de geboorte is aangifte gedaan [bron: akte 14]. Bet is overleden op 30-08-1984 in Bergen op Zoom, 73 jaar oud.

Kinderen van Jan en Bet:

1 Antonius Martinus (Toon) van Eekelen [Quma0066207], geboren op 21-12-1943 in Steenbergen. Volgt VIII-bk.
2 Cornelia Johanna van Eekelen [Quma0066207], geboren op 25-03-1946 in Steenbergen. Cornelia is overleden op 31-01-1947 in Steenbergen, 10 maanden oud. Van het overlijden is aangifte gedaan [bron: akte 12].
3 Johanna (Jo) van Eekelen [Quma0066207], geboren op 09-12-1949 in Steenbergen. Volgt VIII-bl.

VII-dy Elisabeth (Betje) van Eekelen [Quma0087406] is geboren op 15-11-1911 in Steenbergen, dochter van Martinus (Maarten) van Eekelen [Quma0087405] (zie VI-bw) en Cornelia (Kee) de Kock [Quma0256008]. Betje is overleden op 10-12-1996 in Kladde (Halsteren), 85 jaar oud. Zij is begraven op 13-12-1996 in Lepelstraat. Betje trouwde, 22 jaar oud, op 01-06-1934 in Steenbergen met **Gerardus Jogchems [Quma0065806]**, 27 jaar oud. Gerardus is geboren op 12-09-1906 in Steenbergen, zoon van Adriaan Jogchems [QuMa0148406] en Antonia Jacobs [Quma0065805]. Gerardus is overleden op 08-01-1969 in Bergen op Zoom Lievensberg ziekenhuis, 62 jaar oud. Hij is begraven in Lepelstraat.

Kinderen van Betje en Gerardus:

1 Adrie Jogchems [Quma0065807], geboren in 1936. Adrie is overleden op 19-04-2022 in Lepelstraat, 85 of 86 jaar oud. Hij is begraven op 25-04-2022 in Zoomstede Crematorium Bergen opZoom.
Bijnaam:
De Bobbel
2 Antonia Johanna Jogchems [Quma0065807], geboren op 01-03-1943 in Steenbergen. Antonia is overleden op 14-03-1943 in Steenbergen, 13 dagen oud.
3 Cor Jogchems [Quma0065807].
4 Maarten Jogchems [Quma0065807].

5 Wim Jogchems [Quma0065807].
Notitie bij Wim: *Partner: Jo*

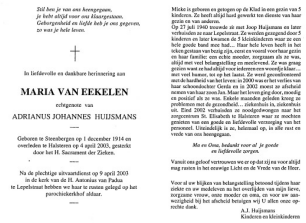

Tot hen je van ons heengegaan,
je hebt altijd voor ons klaargestaan.
Geborgenheid en liefde bleh je ons geven,
zo was je hele leven.

†

In liefdevolle en dankbare herinnering aan

MARIA VAN EEKELEN

echtgenote van

ADRIANUS JOHANNES HUIJSMANS

Geboren te Steenbergen op 1 december 1914 en overleden te Halsteren op 4 april 2003, gesterkt door het H. Sacrament der Zieken.

Na de plechtige uitvaartdienst op 9 april 2003 in de kerk van de H. Antonius van Padua te Lepelstraat hebben we haar te ruste gelegd op het parochiekerkhof alhaar.

Mieke is geboren en getogen op de Kluë in een gezin van 5 kinderen. Ze heeft altijd hard gewerkt ten dienste van haar gezin en van anderen.
Op 27 juli 1940 trouwde zi met Joop Huijsmans en later verhuisden ze naar Lepelstraat. Ze werden gezegend door 5 kinderen en later kwamen de 5 kleinkinderen waar ze een bijzondere band mee had. Ze was een fijne vrouw, die altijd iedereen gastvrij ontving en voor haar gezin en haar familie een echte moeder, oorgaande als ze was, altijd met veel belangstelling en meeleven. Ze was graag gezien want ze had altijd voor iedereen een woordje klaar... met veel humor, tot op het laatst. Ze werd geconfronteerd met de hardheid van het leven in 2000 was er het verlies van haar dochtertje Corrie en in 2002 dat van haar man Joop, mensen van haar zoon Jan. Maar het leven ging door, zinvolig en positief als ze was. Enkele maanden geleden kreeg ze problemen met de gezondheid... ziekenhuis in, ziekenhuis uit. Eind 2002 verhuisden ze noodgedwongen naar het zorgcentrum St. Elisabeth te Halsteren waar ze moesten genieten van een goede en liefdevolle verzorging van het verpleegkundig personeel, tot ze, helemaal op, in alle rust en vrede van ons heengingen.

Ma en Oma, bedankt voor al je goede en liefdevolle zorgen.

Vanuit ons geloof vertrouwen we er op dat zij nu voor altijd mag rusten in het eeuwige Licht en de Vrede van de Heer.

Voor al uw blijken van belangstelling betoond tijdens haar ziekte en uw medeleven na het overlijden van mijn lieve, zorgzame vrouw, onze moeder en oma, en voor uw aanwezigheid bij het afscheid betuigen wij U allen onze oprechte dank.

A.J. Huijsmans
Kinderen en kleinkinderen

11 Van Eekelen Maria 01-12-1914 Rouwkaartje

VII-dz Maria (Mieke) van Eekelen [Quma0087406] (afb. 11) is geboren op 01-12-1914 in Steenbergen, dochter van Martinus (Maarten) van Eekelen [Quma0087405] (zie VI-bw) en Cornelia (Kee) de Kock [Quma0256008]. Mieke is overleden op 04-04-2003 in Halsteren St. Elizabeth, 88 jaar oud. Zij is begraven op 09-04-2003 in Lepelstraat. Mieke trouwde, 25 jaar oud, op 27-07-1940 in Steenbergen met **Adrianus Johannes (Joop) Huijsmans [QuMa0030805]**, 27 jaar oud. Joop is geboren op 22-08-1912 in Steenbergen, zoon van Jan Adriaan Huijsmans [QuMa0030804] en Petronilla Johanna van Zomeren [QuMa0046003]. Joop is overleden op 04-03-2006 in Halsteren St. Elizabeth, 93 jaar oud. Hij is begraven op 08-03-2006 in Lepelstraat.

Kinderen van Mieke en Joop:

1 Cornelia Petronella (Cor) Huijsmans [QuMa0030806], geboren op 21-06-1941 in Steenbergen. Volgt VIII-bm.
2 Jan Huijsmans [QuMa0030806], geboren op 30-04-1943 in Steenbergen. Jan is overleden op 15-11-2002 in Steenbergen Lindenburgh, 59 jaar oud. Hij is begraven op 20-11-2002 in Steenbergen.

VII-ea Hendrikus van Eekelen [Quma0087406] is geboren in 1919, zoon van Martinus (Maarten) van Eekelen [Quma0087405] (zie VI-bw) en Cornelia (Kee) de Kock [Quma0256008]. Hendrikus trouwde met **Maria Withagen [QuMa0158007]**. Maria is geboren in 1919 in Halsteren, dochter van Jacobus Johannes Withagen [QuMa0158006] en Johanna Maria de Kock [Quma0256008].

VII-eb Hendrika van de Par [Quma0087406] is geboren op 12-07-1899 in Steenbergen, dochter van Machiel van de Par [QuMa0275607] en Dingena van Eekelen [Quma0087405] (zie VI-bx). Hendrika is overleden op 09-01-1964 in Bergen op Zoom A.B.G., 64 jaar oud. Zij is begraven op 11-01-1964 in Bergen op Zoom. Hendrika trouwde, 19 jaar oud, op 17-07-1918 in Steenbergen [bron: akte 43] met **Joannes (Jan) ten Hoeve**, 21 jaar oud. Jan is geboren op 15-08-1896 in Kampen, zoon van Jacob ten Hoeve en Aaltje Lens. Jan is overleden op 27-04-1979 in Bergen op Zoom, 82 jaar oud. Hij is begraven op 30-04-1979 in Bergen op Zoom.

Kinderen van Hendrika en Jan:

1 Johannes Jacobus ten Hoeve [Quma0087407], geboren op 11-05-1920 in Steenbergen. Volgt VIII-bn.
2 Dina ten Hoeve [Quma0087407], geboren op 21-02-1927 in Elsene (B).

VII-ec Wilhelmus van de Par [Quma0087406] is geboren op 12-05-1902 in Steenbergen, zoon van Machiel van de Par [QuMa0275607] en Dingena van Eekelen [Quma0087405] (zie VI-bx). Wilhelmus is overleden op 15-03-1979 in Lepelstraat, 76 jaar oud. Hij is begraven op 19-03-1979 in Lepelstraat. Wilhelmus trouwde, 38 jaar oud, op 09-10-1940 in Halsteren met **Johanna Maria de Kock [QuMa0032205]**, 30 jaar oud. Johanna is geboren op 04-01-1910 in Lepelstraat, dochter van Franciscus Cornelis de Kock [QuMa0286806] en Johanna van Ekeren [QuMa0032204]. Johanna is overleden op 07-02-1999 in Bergen op Zoom, 89 jaar oud. Zij is begraven op 10-02-1999 in Lepelstraat.

Kinderen van Wilhelmus en Johanna:

1 Machiel van de Par [QuMa0032206], geboren op 24-10-1944 in Halsteren. Volgt VIII-bo.
2 Franciscus Sebastianus Marie van de Par [QuMa0032206], geboren op 29-07-1946 in Halsteren. Volgt VIII-bp.

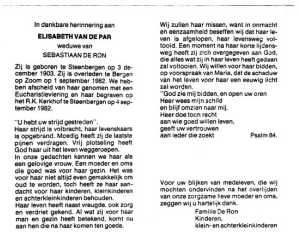

In dankbare herinnering aan
ELISABETH VAN DE PAR
weduwe van
SEBASTIAAN DE RON

Zij is geboren te Steenbergen op 3 december 1903. Zij is overleden te Bergen op Zoom op 1 september 1982. We hebben afscheid van haar genomen met een Eucharistieviering en haar begraven op het R.K. Kerkhof te Steenbergen op 4 september 1982.

"U hebt uw strijd gestreden".
Haar strijd is volbracht, haar levenskaars is opgebrand. Moedig heeft zij de laatste pijnen verdragen. Vrij plotseling heeft God haar uit het leven weggeroepen.
In onze gedachten kennen we haar als een gelovige vrouw. Een moeder en oma die goed was voor haar gezin. Het was voor haar niet altijd even gemakkelijk om oud te worden, toch heeft ze haar aandacht voor haar kinderen, kleinkinderen en achterkleinkinderen behouden.
Haar leven heeft naast vreugde, ook zorg en verdriet gekend. Al wat zij voor haar man en gezin heeft, betekend, komt nu aan hen die na haar komen ten goede.

Wij zullen haar missen, want in onmacht en eenzaamheid beseffen wij dat haar leven is afgelopen, haar levensweg voltooid. Een moment na haar korte lijdensweg heeft zij zich overgegeven aan God, die alles wat zij in haar leven heeft gedaan zal voltooien. Wij willen voor haar bidden, op voorspraak van Maria, dat de schaduw van het leven voor haar een eeuwig licht zal worden.
"God zie mij bidden, en open uw oren
Heer wees mijn schild
en blijf omzien naar mij.
Heer doe toch recht
aan wie goed willen leven,
geeft uw vertrouwen
aan ieder die zoekt Psalm 84.

Voor uw blijken van medeleven, die wij mochten ondervinden na het overlijden van onze zorgzame lieve moeder en oma, zeggen wij u hartelijk dank.
Familie De Ron
Kinderen,
klein- en achterkleinkinderen

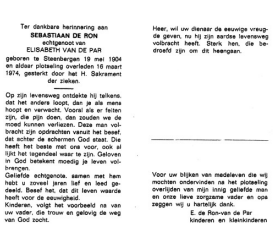

Ter dankbare herinnering aan
SEBASTIAAN DE RON
echtgenoot van
ELISABETH VAN DE PAR
geboren te Steenbergen 19 mei 1904
en aldaar plotseling overleden 16 maart 1974, gesterkt door het H. Sakrament der zieken.

Op zijn levensweg ontdekte hij talkens, dat het andere loopt, dan je als mens hoopt en verwacht. Vooral als er feiten zijn, die zijn doen, dan zouden we de moed kunnen verliezen. Deze man volbracht zijn opdrachten vanuit het besef, dat achter de schermen God staat. Die heeft het beste met ons voor, ook al lijkt het tegendeel waar te zijn. Geloven in God betekent moedig je leven volbrengen.
Geliefde echtgenote, samen met hen hebt u zoveel jaren lief en leed gedeeld. Beseft het, dat dit leven waarde heeft voor de eeuwigheid.
Kinderen, volgt het voorbeeld na van uw vader, die trouw en gelovig de weg van God zocht.

Heer, wil uw dienaar de eeuwige vreugde geven, nu hij zijn aardse levensweg volbracht heeft. Sterk hen, die bedroefd zijn om zijn heengaan.

Voor uw blijken van medeleven die wij mochten ondervinden na het plotseling overlijden van mijn innig geliefde man en onze lieve zorgzame vader en opa zeggen wij u hartelijk dank.
E. de Ron-van de Par
kinderen en kleinkinderen

12 Van de Par Elisabeth 1903 Rouwkaart 0001

13 De Ron Sebastiaan 1904 Rouwkaart

VII-ed Elisabeth van de Par [Quma0087406] (afb. 12) is geboren op 03-12-1903 in Steenbergen, dochter van Machiel van de Par [QuMa0275607] en Dingena van Eekelen [Quma0087405] (zie VI-bx). Elisabeth is overleden op 01-09-1982 in Bergen op Zoom, 78 jaar oud. Zij is begraven op 04-09-1982 in Steenbergen. Elisabeth trouwde, 20 jaar oud, op 25-04-1924 met **Sebastiaan (Sjaan) de Ron [Quma0081406]** (afb. 13), 19 jaar oud. Sjaan is geboren op 19-05-1904 in Steenbergen, zoon van Christiaan de Ron en Maria Adriana Hermans [Quma0081405]. Sjaan is overleden op 16-03-1974 in Steenbergen, 69 jaar oud.

Kinderen van Elisabeth en Sjaan:

1 Maria Dimphna de Ron [Quma0081407], geboren op 08-07-1924 in Steenbergen. Maria is overleden op 26-02-1934 in Steenbergen, 9 jaar oud.
2 Machiel Christiaan (Giel) de Ron [Quma0081407], geboren op 08-04-1929 in Halsteren. Volgt VIII-bq.
3 Christiaan Johannes (Christ) de Ron [Quma0081407], geboren op 22-03-1931 in Steenbergen. Volgt VIII-br.
4 Maria Dimphna de Ron [Quma0081407], geboren op 05-05-1934 in Steenbergen. Volgt VIII-bs.
5 Dimphna Maria de Ron [Quma0081407], geboren op 26-02-1936 in Steenbergen. Dimphna is overleden op 23-10-1937 in Steenbergen, 1 jaar oud.
6 Gijsbrecht Johannes de Ron [Quma0081407], geboren op 30-09-1937 in Steenbergen. Volgt VIII-bt.

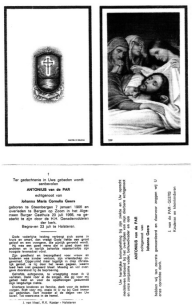

14 Van de Par Antonius
1906 Rouwkaart

VII-ee Antonius van de Par [Quma0087406] (afb. 14) is geboren op 07-01-1906 in Steenbergen, zoon van Machiel van de Par [QuMa0275607] en Dingena van Eekelen [Quma0087405] (zie VI-bx). Antonius is overleden op 20-07-1966 in Bergen op Zoom A.B.G., 60 jaar oud. Hij is begraven op 23-07-1966 in Halsteren Sint Quirinuskerk. Antonius trouwde, 24 jaar oud, op 30-07-1930 in Halsteren met **Johanna Maria Cornelia Geers [Quma0086406]**, 19 jaar oud. Johanna is geboren op 31-10-1910 in Halsteren, dochter van Antonius Geers en Maria Keijsers [Quma0086405]. Johanna is overleden op 22-08-2002 in Bergen op Zoom A.B.G., 91 jaar oud. Zij is begraven op 26-08-2002 in Halsteren. Johanna trouwde later op 21-02-1969 in Halsteren met Theophile Haers (1910-1987).

Kinderen van Antonius en Johanna:

1 Dimphna Maria Petronella (Dien) van de Par [Quma0086407], geboren op 20-03-1931 in Halsteren. Volgt VIII-bu.
2 Maria Petronella Hendrika (Riet) van de Par [Quma0086407], geboren op 26-08-1932 in Halsteren. Volgt VIII-bv.

VII-ef Petronella van de Par [Quma0087406] is geboren op 19-05-1910 in Steenbergen, dochter van Machiel van de Par [QuMa0275607] en Dingena van Eekelen [Quma0087405] (zie VI-bx). Petronella is overleden op 15-06-1988 in Bergen op Zoom, 78 jaar oud. Zij is begraven op 17-06-1988 in Halsteren. Petronella trouwde, 29 jaar oud, op 27-12-1939 in Steenbergen met **Cornelis Antonius Tempelaars [Quma0083406]**, 31 jaar oud. Cornelis is geboren op 18-02-1908 in Halsteren, zoon van Adrianus Cornelis Tempelaars en Philomena van Geel [Quma0083405]. Cornelis is overleden op 11-09-1980 in Bergen op Zoom, 72 jaar oud. Hij is begraven in Halsteren [bron: Id-6].

Kind van Petronella en Cornelis:

1 Cornelis Adrianus Tempelaars [Quma0083407], geboren op 31-10-1940 in Halsteren. Cornelis is overleden op 23-01-1995 in Bergen op Zoom, 54 jaar oud. Hij is begraven op 27-01-1995 in Bergen op Zoom.

VII-eg Maria van de Par [Quma0087406] is geboren op 27-10-1913 in Steenbergen, dochter van Machiel van de Par [QuMa0275607] en Dingena van Eekelen [Quma0087405] (zie VI-bx). Van de geboorte is aangifte gedaan [bron: akte 264]. Maria is overleden op 19-02-1990 in Bergen op Zoom Lievensberg ziekenhuis, 76 jaar oud. Zij is begraven op 22-02-1990 in Halsteren Sint Quirinuskerk. Maria trouwde, 17 jaar oud, op 02-06-1931 in Halsteren met **Christiaan Snepvangers [QuMa0034405]**, 22 jaar oud. Christiaan is geboren op 04-11-1908 in Lepelstraat, zoon van Cornelis Snepvangers

[Quma0085005] en Elisabeth Schillemans [QuMa0034404]. Christiaan is overleden op 02-02-1990 in Halsteren, 81 jaar oud. Hij is begraven op 07-02-1990 in Halsteren.

Kinderen van Maria en Christiaan:

1 Cornelis Machiel Adrianus Snepvangers [QuMa0034406], geboren op 04-11-1931 in Halsteren. Volgt VIII-bw.
2 Dimphna Elisabeth Hendrika Snepvangers [QuMa0034406], geboren op 06-08-1933 in Halsteren. Volgt VIII-bx.
3 Elisabeth Dimphena Snepvangers [QuMa0034406], geboren op 03-11-1938 in Halsteren. Volgt VIII-by.
4 Maria Elisabeth Dimphna Snepvangers [QuMa0034406], geboren op 26-06-1944 in Halsteren. Maria is overleden op 13-06-1996 in Halsteren, 51 jaar oud. Zij is begraven op 17-06-1996 in Bergen op Zoom.
5 Johanna Petronella Maria Snepvangers [QuMa0034406], geboren op 13-07-1947 in Halsteren. Volgt VIII-bz.

VII-eh Elisabeth Roolvink [Quma0087406] is geboren op 22-08-1902 in Halsteren, dochter van Antonius Roolvink en Adriana van Eekelen [Quma0087405] (zie VI-by). Elisabeth is overleden op 09-06-1981 in Bergen op Zoom, 78 jaar oud. Zij is begraven op 11-06-1981 in Halsteren. Elisabeth trouwde, 25 jaar oud, op 17-01-1928 in Halsteren met **Adrianus Cornelis van Elzakker [QuMa0042805]**, 35 jaar oud. Adrianus is geboren op 27-06-1892 in Halsteren, zoon van Petrus van Elzakker [QuMa0136406] en Pieternella Sebregts [QuMa0042804]. Van de geboorte is aangifte gedaan [bron: akte 32]. Adrianus is overleden op 19-04-1968 in Bergen op Zoom A.B.G., 75 jaar oud. Hij is begraven op 23-04-1968 in Halsteren [bron: A-279]. Adrianus is weduwnaar van Paulina de Wind (1892-1921), met wie hij trouwde op 09-05-1914 in Halsteren.

VII-ei Petronella Roolvink [Quma0087406] is geboren op 03-05-1910 in Halsteren, dochter van Antonius Roolvink en Adriana van Eekelen [Quma0087405] (zie VI-by). Petronella is overleden op 24-01-1988 in Bergen op Zoom, 77 jaar oud. Zij is begraven op 27-01-1988 in Halsteren. Petronella trouwde met **Cornelis Geers [QuMa0036604]**. Cornelis is geboren op 13-12-1906 in Woensdrecht, zoon van Franciscus Geers [QuMa0333207] en Petronella Augustijn [QuMa0036603]. Cornelis is overleden op 19-11-1988 in Halsteren, 81 jaar oud. Hij is begraven op 22-11-1988 in Halsteren [bron: D-65].

VII-ej Adrianus Cornelis Dingemans [QuMa0036806] is geboren op 19-01-1920 in Dinteloord, zoon van Cornelis Dingemans [QuMa0036805] en Anna Cornelia van Eekelen [Quma0087405] (zie VI-bz). Adrianus is overleden op 09-02-1968 in Dinteloord, 48 jaar oud. Adrianus trouwde met **Maria Cornelia Catharina Ooms [Quma0122008]**. Maria is geboren op 06-09-1920 in Moerstraten, dochter van Joannes Aloysius Ooms [Quma0122007] en Anna Maria Catharina Dijmphna van Ackeren [QuMa0123805].

VII-ek Franciscus van de Zande [Quma0087406] is geboren op 21-02-1904 in Oud-Vossemeer, zoon van Petrus van de Zande [QuMa0144406] en Joanna van Eekelen [Quma0087405] (zie VI-ca). Van de geboorte is aangifte gedaan [bron: akte 9]. Franciscus is overleden op 26-02-1977 in Clinge, 73 jaar oud. Franciscus trouwde, 25 jaar oud, op 23-07-1929 in Halsteren met **Elisabeth Geertruda de Jong [Quma0086406]**, 24 jaar oud. Elisabeth is geboren op 25-06-1905 in Halsteren, dochter van Petrus de Jong [Quma0122205] en Anna Cornelia Stoffels [Quma0086405].

Kinderen van Franciscus en Elisabeth:

1 Anna Cornelia van de Zande [Quma0086407], geboren op 20-01-1930 in Haarlem. Anna is overleden op 15-01-1993 in Terhole, 62 jaar oud.
2 Johanna Petronella Emilia van de Zande [Quma0086407], geboren op 09-09-1932 in Overslag. Volgt VIII-ca.

VII-el Maria Catharina Elisabeth van de Zande [Quma0087406] is geboren op 24-02-1905 in Oud-Vossemeer, dochter van Petrus van de Zande [QuMa0144406] en Joanna van Eekelen [Quma0087405] (zie VI-ca). Maria is overleden op 28-08-1974 in Halsteren, 69 jaar oud. Zij is begraven op 31-08-1974 in Halsteren [bron: G-197]. Maria trouwde, 21 jaar oud, op 22-07-1926 in Bergen op Zoom met **Leonardus Besters [Quma0082805]**, 24 jaar oud. Leonardus is geboren op 09-07-1902 in Bergen op Zoom, zoon van Petrus Besters [Quma0091804] en Anna Dijmphna van Riel [Quma0082804]. Leonardus is overleden op 04-10-1982 in Bergen op Zoom, 80 jaar oud.

Kinderen van Maria en Leonardus:

1 Petrus (Piet) Besters [Quma0082806], geboren op 30-08-1928 in Bergen op Zoom. Volgt VIII-cb.
2 Annie Besters [Quma0082806], geboren op 03-07-1932 in Bergen op Zoom. Volgt VIII-cc.

VII-em Elisabeth Dimphna van de Zande [Quma0087406] is geboren op 30-08-1906 in Oud-Vossemeer, dochter van Petrus van de Zande [QuMa0144406] en Joanna van Eekelen [Quma0087405] (zie VI-ca). Elisabeth is overleden op 13-07-1993 in Halsteren, 86 jaar oud. Zij is begraven op 16-07-1993 in Bergen op Zoom. Elisabeth trouwde, 22 jaar oud, op 12-11-1928 in Bergen op Zoom met **Cornelis de Krom [Quma0086406]**, 23 jaar oud. Cornelis is geboren op 27-07-1905 in Steenbergen, zoon van Petrus Jacobus de Crom [Quma0086405] en Cornelia van Geel [QuMa0129006]. Cornelis is overleden op 11-07-1994 in Bergen op Zoom, 88 jaar oud.

Kind van Elisabeth en Cornelis:

1 Petrus Franciscus (Piet) de Krom [Quma0086407], geboren op 14-04-1929 in Halsteren. Piet is overleden op 21-06-2019 in Bergen op Zoom, 90 jaar oud.

VII-en Johanna Pieternella van de Zande [Quma0087406] is geboren op 16-12-1907 in Oud-Vossemeer, dochter van Petrus van de Zande [QuMa0144406] en Joanna van Eekelen [Quma0087405] (zie VI-ca). Johanna is overleden op 14-04-1962 in Bergen op Zoom, 54 jaar oud. Johanna trouwde, 25 jaar oud, op 24-08-1933 in Oud-Vossemeer met **Johannis Franciscus Etienne [QuMa0032005]**, 27 jaar oud. Johannis is geboren op 03-04-1906 in Oud-Vossemeer, zoon van Johannes Adrianus Etienne [QuMa0032004] en Anna Catharina Hommel. Johannis is overleden op 11-03-1956 in Bergen op Zoom, 49 jaar oud.

VII-eo Petronella Helena van de Zande [Quma0087406] is geboren op 17-03-1909 in Oud-Vossemeer, dochter van Petrus van de Zande [QuMa0144406] en Joanna van Eekelen [Quma0087405] (zie VI-ca). Petronella is overleden op 25-05-1993 in Nieuw-Vossemeer, 84 jaar oud. Petronella trouwde, 23 jaar oud, op 18-08-1932 in Oud-Vossemeer met **Hubertus Marinus Boogaart [Quma0065805]**, 29 jaar oud. Hubertus is geboren op 01-08-1903 in Oud-Vossemeer, zoon van Kornelis Jacobus

Boogaart [QuMa0166606] en Maria Catharina de Leeuw [Quma0065804]. Hubertus is overleden op 27-10-1968 in Bergen op Zoom, 65 jaar oud.

Kinderen van Petronella en Hubertus:

1 Piet Boogaart [Quma0065806], geboren op 23-07-1931. Volgt VIII-cd.
2 Maria Johanna Petronella Boogaart [Quma0065806], geboren op 14-06-1935 in Oud Vossemeer. Volgt VIII-ce.
3 Cornelis Adrianus (Kees) Boogaart [Quma0065806], geboren op 17-12-1940 in Oud Vossemeer. Volgt VIII-cf.
4 Frans Boogaart [Quma0065806], geboren in 1944. Frans is overleden op 11-10-2009 in Tholen, 64 of 65 jaar oud. Hij is begraven op 15-10-2009 in Bergen op Zoom.

VII-ep Dingena Maria van de Zande [Quma0087406] is geboren op 12-05-1911 in Oud-Vossemeer, dochter van Petrus van de Zande [QuMa0144406] en Joanna van Eekelen [Quma0087405] (zie VI-ca). Dingena is overleden op 14-09-1979, 68 jaar oud. Dingena trouwde, 26 jaar oud, op 27-05-1937 in Oud-Vossemeer met **Jacobus IJzermans [QuMa0008403]**, 24 jaar oud. Jacobus is geboren op 07-01-1913 in Steenbergen, zoon van Willem IJzermans [QuMa0008402] en Antonia Koenraadt [Quma0067006]. Van de geboorte is aangifte gedaan op 07-01-1913 [bron: akte 9]. Jacobus is overleden op 27-10-2002 in Bergen op Zoom, 89 jaar oud.

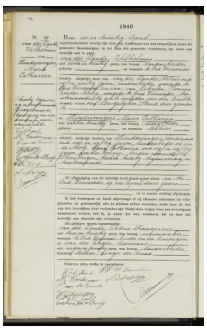

15 QuMa0003602003

VII-eq Wilhelmus (Willem) van de Zande [Quma0087406] is geboren op 27-02-1913 in Oud-Vossemeer, zoon van Petrus van de Zande [QuMa0144406] en Joanna van Eekelen [Quma0087405] (zie VI-ca). Willem is overleden op 05-05-1981 in Tholen, 68 jaar oud. Willem trouwde, 27 jaar oud, op 26-04-1940 in Steenbergen [bron: akte 19] met **Maria Catharina Hoendervangers [QuMa0003602]** (afb. 15), 28 jaar oud. Maria is geboren op 16-09-1911 in Steenbergen, dochter van Ferdinand Hoendervangers [QuMa0003601] en Anna Catharina de Mooij [QuMa0128006]. Van de geboorte is aangifte gedaan op 18-09-1911 [bron: akte 198]. Maria is overleden op 18-11-2000 in Steenbergen, 89 jaar oud. Zij is begraven in Oud-Vossemeer.

VII-er Helena van de Zande [Quma0087406] is geboren op 22-02-1915 in Oud-Vossemeer, dochter van Petrus van de Zande [QuMa0144406] en Joanna van Eekelen [Quma0087405] (zie VI-ca). Helena is overleden op 09-01-1964, 48 jaar oud. Helena trouwde, 24 jaar oud, op 24-08-1939 in Oud-Vossemeer met **Gerardus Johannes Voorbraak [QuMa0036404]**, 30 jaar oud. Gerardus is geboren op 02-02-1909 in Steenbergen, zoon van Petrus Voorbraak [QuMa0036403] en Anna Maria Huijgens [Quma0072605]. Gerardus is overleden op 08-03-1972, 63 jaar oud. Gerardus trouwde later na 1964 met Cornelia Christina (Corrie) Hommel [Quma0041005] (1930-2011).

VII-es Petrus Franciscus van de Zande [Quma0087406] is geboren op 05-10-1917 in Oud-Vossemeer, zoon van Petrus van de Zande [QuMa0144406] en Joanna van Eekelen [Quma0087405] (zie VI-ca). Petrus is overleden op 06-12-1977 in Tholen, 60 jaar oud.

Beroep:
schoenmaker

Petrus trouwde, 25 jaar oud, op 28-05-1943 in Nieuw-Vossemeer [bron: akte 6] met **Elisabeth Cools**, 25 jaar oud. Elisabeth is geboren op 15-02-1918 in Nieuw-Vossemeer, dochter van Gerardus Cools en Sophia Dingemans. Van de geboorte is aangifte gedaan op 16-02-1918 [bron: akte 3].

VII-et Marinus van de Zande [Quma0087406] is geboren op 19-01-1920 in Oud-Vossemeer, zoon van Petrus van de Zande [QuMa0144406] en Joanna van Eekelen [Quma0087405] (zie VI-ca). Marinus is overleden op 06-06-1979 in Halsteren, 59 jaar oud. Hij is begraven op 09-06-1979 in Halsteren. Marinus trouwde, 24 jaar oud, op 22-02-1944 in Halsteren met **Maria Petronella de Weert [QuMa0034405]**, 22 jaar oud. Maria is geboren op 19-02-1922 in Halsteren, dochter van Adrianus Marinus de Weert [Quma0060404] en Cornelia van Eekelen [QuMa0034404]. Maria is overleden op 19-06-2003 in Bergen op Zoom, 81 jaar oud. Zij is begraven op 23-06-2003 in Lepelstraat.

Kinderen van Marinus en Maria:

1 Petrus Marinus Maria van de Zande [QuMa0034406], geboren op 02-03-1946 in Halsteren. Volgt VIII-cg.
2 Marinus Petrus Maria van de Zande [QuMa0034406], geboren op 20-08-1947 in Halsteren. Marinus is overleden op 14-03-2008 in Ceylon, 60 jaar oud. Hij is begraven op 25-03-2008 in Halsteren.

VII-eu Leonardus Petrus van de Zande [Quma0087406] is geboren op 21-09-1926 in Oud-Vossemeer, zoon van Petrus van de Zande [QuMa0144406] en Joanna van Eekelen [Quma0087405] (zie VI-ca). Leonardus is overleden op 23-08-1962 in Oud Vossemeer, 35 jaar oud. Leonardus trouwde, 26 jaar oud, op 05-05-1953 in Oud-Vossemeer met **Cornelia Christina (Corrie) Hommel [Quma0041005]**, 23 jaar oud. Corrie is geboren op 10-03-1930 in Oud-Vossemeer, dochter van Abraham Hommel [QuMa0139007] en Magdalena Nuts [Quma0041004]. Corrie is overleden op 08-11-2011 in Roosendaal, 81 jaar oud. Corrie trouwde later na 1964 met Gerardus Johannes Voorbraak [QuMa0036404] (1909-1972).

VII-ev Helena Elisabeth van Tillo [Quma0086406] is geboren op 27-01-1911 in Steenbergen, dochter van Matthijs van Tillo [Quma0086405] en Elizabet van Eekelen [Quma0087405] (zie VI-cb). Helena is overleden op 13-12-2003 in Nieuw-Vossemeer, 92 jaar oud. Zij is begraven op 17-12-2003 in Nieuw-Vossemeer. Helena trouwde, 29 jaar oud, op 01-05-1940 in Halsteren met **Marinus Johannes Bosters [Quma0062006]**, 33 jaar oud. Marinus is geboren op 22-10-1906 in Nieuw-Vossemeer, zoon van Adrianus Marinus Bosters [Quma0062005] en Joanna Timmermans [Quma0083406]. Marinus is overleden op 27-03-1986, 79 jaar oud.

Kind van Helena en Marinus:

1 Elisabeth Maria Bosters [Quma0062007], geboren op 03-05-1945 in Nieuw-Vossemeer. Volgt VIII-ch.

VII-ew Helena Petronella van Tillo [Quma0086406] is geboren op 27-06-1914 in Halsteren, dochter van Matthijs van Tillo [Quma0086405] en Elizabet van Eekelen [Quma0087405] (zie VI-cb). Helena is overleden op 30-05-1999 in Bergen op Zoom, 84 jaar oud. Zij is begraven op 04-06-1999 in Bergen op Zoom. Helena trouwde, 25 jaar oud, op 19-01-1940 in Vlissingen met **Johannes Hoppenbrouwers**, 26 jaar oud. Johannes is geboren op 28-09-1913 in Bergen op Zoom, zoon van Petrus Adrianus Hoppenbrouwers en Johanna Catharina Oors. Johannes is overleden op 19-08-1994 in Bergen op Zoom, 80 jaar oud.

VII-ex Petronella van Tillo [Quma0086406] is geboren op 12-07-1915 in Halsteren, dochter van Matthijs van Tillo [Quma0086405] en Elizabet van Eekelen [Quma0087405] (zie VI-cb). Petronella is overleden op 18-10-1976 in Halsteren, 61 jaar oud. Petronella trouwde, 31 jaar oud, op 12-09-1946 in Heerlen met **Petrus Marinus de Weert [QuMa0034405]**, 31 jaar oud. Petrus is geboren op 15-12-1914 in Bergen op Zoom, zoon van Adrianus Marinus de Weert [Quma0060404] en Cornelia van Eekelen [QuMa0034404]. Petrus is overleden op 17-11-2001 in Bergen op Zoom, 86 jaar oud. Hij is begraven op 22-11-2001 in Lepelstraat.

VII-ey Johannes van Tillo [Quma0086406] is geboren op 18-09-1916 in Halsteren, zoon van Matthijs van Tillo [Quma0086405] en Elizabet van Eekelen [Quma0087405] (zie VI-cb). Johannes is overleden op 04-12-1990 in Tilburg, 74 jaar oud. Hij is begraven op 08-12-1990 in Lepelstraat. Johannes trouwde, 27 jaar oud, op 27-07-1944 in Halsteren met **Antoinetta Maria van Elzakker [Quma0060405]**, 24 jaar oud. Antoinetta is geboren op 24-11-1919 in Lepelstraat, dochter van Adrianus Pieter (Adriaan) van Elzakker [Quma0261006] en Anna Catharina (Kaatje) Matthijssen [Quma0060404]. Antoinetta is overleden op 20-03-1996 in Bergen op Zoom, 76 jaar oud.

VII-ez Maria van Tillo [Quma0086406] is geboren op 07-12-1918 in Halsteren, dochter van Matthijs van Tillo [Quma0086405] en Elizabet van Eekelen [Quma0087405] (zie VI-cb). Maria is overleden op 19-01-1993 in Bergen op Zoom, 74 jaar oud. Zij is begraven op 22-01-1993 in Halsteren [bron: E-101]. Maria trouwde, 25 jaar oud, op 22-06-1944 in Halsteren met **Gerardus de Koning [Quma0042405]**, 26 jaar oud. Gerardus is geboren op 29-05-1918 in Halsteren, zoon van Johannes de Koning [Quma0128008] en Maria Nefs [Quma0042404]. Gerardus is overleden op 31-08-2007 in Halsteren, 89 jaar oud. Hij is begraven op 05-09-2007 in Halsteren.

VII-fa Hendrikus van Tillo [Quma0086406] is geboren op 07-09-1920 in Halsteren, zoon van Matthijs van Tillo [Quma0086405] en Elizabet van Eekelen [Quma0087405] (zie VI-cb). Hendrikus is overleden op 18-08-1992 in Lepelstraat, 71 jaar oud. Hij is begraven op 22-08-1992 in Lepelstraat. Hendrikus trouwde, 33 jaar oud, op 10-06-1954 in Halsteren met **Johanna Cornelia Petronella (Joke) van Loenhout [QuMa0032006]**, 23 jaar oud. Joke is geboren op 28-02-1931 in Halsteren, dochter van Petrus van Loenhout [QuMa0032205] en Johanna Petronella Mastboom [QuMa0032005]. Joke is overleden op 17-11-2017 in Lepelstraat, 86 jaar oud. Zij is begraven op 22-11-2017 in Lepelstraat.

VII-fb Dina van Tillo [Quma0086406] is geboren op 12-02-1922 in Lepelstraat, dochter van Matthijs van Tillo [Quma0086405] en Elizabet van Eekelen [Quma0087405] (zie VI-cb). Dina is overleden op 18-12-1991 in Bergen op Zoom, 69 jaar oud. Dina trouwde, 21 jaar oud, op 20-10-1943 in Lepelstraat met **Jacobus (Halster) Nefs [QuMa0023404]**, 23 jaar oud. Halster is geboren op 15-01-1920 in Halsteren, zoon van Gerardus Nefs

[Quma0042404] en Maria Elisabeth Mens [QuMa0023403]. Halster is overleden op 04-07-1974 in Bergen op Zoom, 54 jaar oud.

VII-fc Cornelia van Tillo [Quma0086406] is geboren op 12-07-1926 in Lepelstraat, dochter van Matthijs van Tillo [Quma0086405] en Elizabet van Eekelen [Quma0087405] (zie VI-cb). Cornelia trouwde, 27 jaar oud, op 09-06-1954 in Halsteren met **Johannes Antonius van Aart [Quma0071007]**, 39 jaar oud. Johannes is geboren op 20-09-1914 in Steenbergen, zoon van Cornelis van Aart [Quma0083406] en Anna Maria Verbogt [Quma0071006]. Johannes is overleden op 13-12-2007 in Steenbergen, 93 jaar oud. Hij is begraven op 18-12-2007 in Steenbergen.

VII-fd Johanna van Tillo [Quma0086406] is geboren op 28-11-1930 in Halsteren, dochter van Matthijs van Tillo [Quma0086405] en Elizabet van Eekelen [Quma0087405] (zie VI-cb). Johanna trouwde, 26 jaar oud, op 17-10-1957 in Halsteren met **Franciscus Cornelis de Kock [QuMa0032005]**, 27 jaar oud. Franciscus is geboren op 12-04-1930 in Nieuw-Vossemeer, zoon van Petrus Johannes de Kock [Quma0083406] en Elisabeth Adriana Wouts [QuMa0032004]. Franciscus is overleden op 12-09-2007 in Lepelstraat, 77 jaar oud. Hij is begraven op 15-09-2007 in Lepelstraat.

Kind van Johanna en Franciscus:

1 Petrus de Kock [QuMa0032006], geboren op 17-03-1959 in Lepelstraat. Petrus is overleden.

VII-fe Wilhelmus Martinus Brouwers [Quma0084806] is geboren op 01-06-1911 in Halsteren, zoon van Marinus Martinus (Marijn) Brouwers [Quma0084805] en Joanna (Anna) van Eekelen [Quma0087405] (zie VI-cc). Wilhelmus trouwde met **Maria Cornelia Rampaert [QuMa0010803]**. Zie VII-mc voor persoonsgegevens van Maria.

Kind van Wilhelmus en Maria:

1 Doodgeboren Zoon Brouwers [QuMa0010804], levenloos geboren zoon, geboren op 26-11-1938 in Halsteren.

VII-ff Elisabeth Maria Brouwers [Quma0084806] is geboren op 16-11-1912 in Halsteren, dochter van Marinus Martinus (Marijn) Brouwers [Quma0084805] en Joanna (Anna) van Eekelen [Quma0087405] (zie VI-cc). Elisabeth is overleden op 25-10-1979 in Halsteren, 66 jaar oud. Zij is begraven op 29-10-1979 in Lepelstraat. Elisabeth trouwde, 22 jaar oud, op 01-05-1935 in Halsteren met **Johannes Theodorus Luijks [QuMa0128008]**, 21 jaar oud. Johannes is geboren op 13-10-1913 in Halsteren, zoon van Frans (Jets) Luijks [QuMa0128007] en Adriana Cornelia Janssen [QuMa0139006]. Johannes is overleden op 17-12-1945 in Bergen op Zoom, 32 jaar oud.

Beroep:
kruidenier (Kruidenierswinkel op ’t Strooieneind aan de Kladseweg, gelijk tegenover de boerderij "De Palmhoeve", alwaar Administratiekantoor Kuipers van Chris J.M. Kuipers in de periode 1991 tot 2007 was gevestigd, voorheen de boerderij van Gabriels / Bovée.)

Kinderen van Elisabeth en Johannes:

1 Anna Adriana Johanna Luijks [Quma0084807], geboren op 29-05-1936 in Halsteren. Volgt VIII-ci.

2 Adriana Johanna Maria Luijks [Quma0084807], geboren op 10-03-1942 in Halsteren. Volgt VIII-cj.
3 Franciscus Marinus Petrus Luijks [Quma0084807], geboren op 26-08-1943 in Halsteren. Volgt VIII-ck.

VII-fg Maria Elisabeth Brouwers [Quma0084806] is geboren op 14-01-1914 in Halsteren, dochter van Marinus Martinus (Marijn) Brouwers [Quma0084805] en Joanna (Anna) van Eekelen [Quma0087405] (zie VI-cc). Maria is overleden op 27-08-2004 in Bergen op Zoom A.B.G., 90 jaar oud. Zij is begraven op 02-09-2004 in Bergen op Zoom. Maria trouwde met **Jacobus Arnoldus Franken [Quma0085006]**. Jacobus is geboren op 08-07-1907 in Bergen op Zoom, zoon van Petrus Laurentius Franken [QuMa0167206] en Paulina Catharina Musters [Quma0085005].

VII-fh Johannes (Jan) Brouwers [Quma0084806] is geboren op 15-07-1922 in Lepelstraat, zoon van Marinus Martinus (Marijn) Brouwers [Quma0084805] en Joanna (Anna) van Eekelen [Quma0087405] (zie VI-cc). Jan is overleden op 22-06-2002 in Lepelstraat, 79 jaar oud. Hij is begraven op 27-06-2002 in Lepelstraat. Jan trouwde met **Johanna Anna (Jo) van Aart**. Jo is geboren op 26-09-1924 in Lepelstraat. Jo is overleden op 26-09-1983 in Bergen op Zoom, 59 jaar oud. Zij is begraven in Lepelstraat.

VII-fi Laurentius Brouwers [Quma0084806] is geboren op 06-10-1925 in Halsteren, zoon van Marinus Martinus (Marijn) Brouwers [Quma0084805] en Joanna (Anna) van Eekelen [Quma0087405] (zie VI-cc). Laurentius is overleden op 19-02-2008 in Halsteren, 82 jaar oud. Hij is begraven op 23-02-2008 in Lepelstraat. Laurentius trouwde met **Catharina Petronella van den Kieboom [Quma0041006]**. Catharina is geboren op 13-11-1929 in Steenbergen, dochter van Johannes van den Kieboom [Quma0041005] en Johanna Mathilda Schuurbiers [Quma0066206].

VII-fj Michiel (Giel) Brouwers [Quma0084806] is geboren op 18-01-1928 in Lepelstraat, zoon van Marinus Martinus (Marijn) Brouwers [Quma0084805] en Joanna (Anna) van Eekelen [Quma0087405] (zie VI-cc). Giel is overleden op 26-06-2001 in Lepelstraat, 73 jaar oud.

Beroepen:
loodgieter
rijwielhersteller

Giel trouwde, 24 jaar oud, op 02-05-1952 in Steenbergen met **Cornelia Theresia (Cor) Ligtenberg [QuMa0014604]**, 22 jaar oud. Het kerkelijk huwelijk vond plaats op 07-05-1952 in Steenbergen. Cor is geboren op 23-11-1929 in Steenbergen, dochter van Johannes (Jan) Ligtenberg [QuMa0014603] en Johanna (Jans) Jonkers [QuMa0015204]. Cor is overleden op 18-11-2017 in Steenbergen, 87 jaar oud. Zij is gecremeerd op 23-11-2017 in Bergen op Zoom.

Kind van Giel en Cor:

1 Adrianus Johannes Wilhelmus (Ad) Brouwers [QuMa0014605], geboren op 23-01-1959 in Lepelstraat. Ad is overleden op 19-02-1999 in Lepelstraat, 40 jaar oud. Hij is gecremeerd op 24-02-1999 in Bergen op Zoom.

Beroep:
machinebankwerker

VII-fk Petronella Hagenaars [Quma0065006] is geboren op 19-11-1892 in Halsteren, dochter van Pieter Hagenaars [Quma0065005] (zie VI-cd) en Elisabeth van Loenhout [QuMa0173607].
Notitie bij de geboorte van Petronella: *Onwettig, gewettigd bij het huwelijk*
Petronella trouwde, 17 jaar oud, op 08-10-1910 in Halsteren [bron: akte 23] met **Adrianus Cornelis van Loenhout [QuMa0035604]**, 22 jaar oud. Adrianus is geboren op 07-12-1887 in Nieuw-Vossemeer, zoon van Franciscus van Loenhout [QuMa0035603] en Anna Maria Schijvenaars [QuMa0126804]. Van de geboorte is aangifte gedaan [bron: akte 37].

VII-fl Antonius Hagenaars [Quma0065006] is geboren op 11-09-1899 in Halsteren, zoon van Pieter Hagenaars [Quma0065005] (zie VI-cd) en Elisabeth van Loenhout [QuMa0173607]. Van de geboorte is aangifte gedaan [bron: akte 88]. Antonius is overleden op 22-05-1990 in Halsteren St. Elizabeth, 90 jaar oud. Hij is begraven op 25-05-1990 in Lepelstraat. Antonius trouwde met **Johanna Keijzers [QuMa0290607]**. Johanna is geboren op 10-07-1898 in Halsteren, dochter van Arnoldus Keijzers [QuMa0290606] en Johanna Maria Hereijgers [QuMa0294407]. Johanna is overleden op 11-03-1970 in Bergen op Zoom, 71 jaar oud. Zij is begraven op 13-03-1970 in Lepelstraat.

Kinderen van Antonius en Johanna:

1 E.J. Hagenaars [Quma0065007], geboren in 1928. Volgt VIII-cl.
2 Arnoldus Petrus Maria Hagenaars [Quma0065007], geboren op 10-01-1930 in Halsteren. Volgt VIII-cm.
3 P. Hagenaars [Quma0065007], geboren in 1932. Volgt VIII-cn.
4 J. Hagenaars [Quma0065007], geboren in 1934. Volgt VIII-co.

VII-fm Dingena Nuiten [QuMa0032205] is geboren op 03-08-1898 in Halsteren, dochter van Jacobus Nuiten [QuMa0032204] en Maria Cornelia Hagenaars [Quma0065005] (zie VI-ce). Dingena is overleden op 22-11-1981 in Halsteren, 83 jaar oud. Zij is begraven op 25-11-1981 in Halsteren. Dingena trouwde, 23 jaar oud, op 16-05-1922 in Halsteren met **Jacobus Mertens [QuMa0007303]**, 26 jaar oud. Jacobus is geboren op 31-01-1896 in Halsteren, zoon van Christiaan Mertens [Quma0251304] en Anna Maria de Bruin [QuMa0007302]. Jacobus is overleden op 20-03-1960 in Halsteren, 64 jaar oud.

Kinderen van Dingena en Jacobus:

1 Maria Mertens [QuMa0007304], geboren op 13-05-1923 in Steenbergen. Volgt VIII-cp.
2 Christaan Johannes (Christ) Mertens [QuMa0007304], geboren op 06-08-1927 in Halsteren. Volgt VIII-cq.

VII-fn Adriana Nuiten [QuMa0032205] is geboren op 11-09-1899 in Halsteren, dochter van Jacobus Nuiten [QuMa0032204] en Maria Cornelia Hagenaars [Quma0065005] (zie VI-ce). Van de geboorte is aangifte gedaan [bron: akte 87]. Adriana is overleden op 25-07-1971 in Halsteren, 71 jaar oud. Zij is begraven in Halsteren [bron: F-276]. Adriana trouwde, 23 jaar oud, op 05-06-1923 in Halsteren [bron: akte 19] met **Adrianus Hoedelmans [Quma0041805]**, 25 jaar oud. Adrianus is geboren op 29-06-1897 in Halsteren, zoon van Christiaan Hoedelmans [Quma0041804] en Catharina Kruf [QuMa0144406]. Van de geboorte is aangifte gedaan op 30-06-1897 [bron: akte 52].

Adrianus is overleden op 03-10-1983 in Bergen op Zoom, 86 jaar oud. Hij is begraven in Halsteren.

Kinderen van Adriana en Adrianus:

1 Christiaan Hoedelmans [QuMa0032206], geboren op 05-05-1924 in Halsteren. Christiaan is overleden op 21-05-1999 in Bergen op Zoom, 75 jaar oud.
2 Jacobus Hoedelmans [QuMa0032206], geboren op 12-02-1926 in Halsteren. Volgt VIII-cr.
3 Maria Hoedelmans [QuMa0032206], geboren op 09-09-1927 in Halsteren.

VII-fo Johannes Nuiten [QuMa0032205] is geboren op 24-09-1904 in Halsteren, zoon van Jacobus Nuiten [QuMa0032204] en Maria Cornelia Hagenaars [Quma0065005] (zie VI-ce). Van de geboorte is aangifte gedaan [bron: akte 110]. Johannes is overleden op 02-10-1980 in Bergen op Zoom, 76 jaar oud. Hij is begraven op 06-10-1980 in Halsteren [bron: Id-8]. Johannes trouwde, 25 jaar oud, op 27-08-1930 in Halsteren met **Petronella van Loenhout [QuMa0035805]**, 25 jaar oud. Petronella is geboren op 04-10-1904 in Halsteren, dochter van Frans van Loenhout [QuMa0173607] en Elisabeth Johanna Stok [QuMa0035804]. Petronella is overleden op 12-01-1997 in Halsteren St. Elizabeth, 92 jaar oud. Zij is begraven op 16-01-1997 in Halsteren [bron: Id-7].

VII-fp Cornelia Elisabeth Nuiten [QuMa0032205] is geboren op 21-09-1912 in Halsteren, dochter van Jacobus Nuiten [QuMa0032204] en Maria Cornelia Hagenaars [Quma0065005] (zie VI-ce). Cornelia is overleden op 05-02-1996 in Bergen op Zoom Lievensberg ziekenhuis, 83 jaar oud. Zij is begraven in Halsteren [bron: D-03]. Cornelia trouwde, 36 jaar oud, op 15-09-1949 in Halsteren met **Petrus Johannes Konings [QuMa0011603]**, 39 jaar oud. Petrus is geboren op 14-07-1910 in Nispen, zoon van Adrianus Konings [QuMa0011602] en Adriana van Nispen [QuMa0128407]. Van de geboorte is aangifte gedaan op 15-07-1901 [bron: akte 291]. Petrus is overleden op 30-10-1985 in Halsteren, 75 jaar oud. Hij is begraven op 02-11-1985 in Halsteren [bron: D-04].

VII-fq Marinus van Tillo [Quma0065006] is geboren op 21-07-1907 in Halsteren, zoon van Paulus van Tillo [QuMa0130208] en Adriana Cornelia Hagenaars [Quma0065005] (zie VI-cf). Marinus is overleden op 20-07-1983 in Lepelstraat, 75 jaar oud. Hij is begraven op 23-07-1983 in Lepelstraat. Marinus trouwde, 26 jaar oud, op 04-08-1933 in Steenbergen met **Dorothea Adriana de Jong [QuMa0032006]**, 21 jaar oud. Dorothea is geboren op 07-07-1912 in Steenbergen, dochter van Antonius de Jong [Quma0122205] en Elizabeth Teunisse [QuMa0032005]. Dorothea is overleden op 23-12-2002 in Lepelstraat, 90 jaar oud. Zij is begraven op 28-12-2002 in Lepelstraat.

Kinderen van Marinus en Dorothea:

1 Paulus van Tillo [QuMa0032007], geboren op 08-08-1934 in Halsteren. Paulus is overleden op 28-10-2009 in Lepelstraat, 75 jaar oud. Hij is begraven op 02-11-2009 in Bergen op Zoom.
2 Elisabeth van Tillo [QuMa0032007], geboren op 28-01-1937 in Lepelstraat. Volgt VIII-cs.
3 Johanna Adriana van Tillo [QuMa0032007], geboren op 01-04-1939 in Halsteren. Volgt VIII-ct.

VII-fr Dingena van Tillo [Quma0065006] is geboren op 25-07-1908 in Halsteren, dochter van Paulus van Tillo [QuMa0130208] en Adriana Cornelia Hagenaars [Quma0065005] (zie VI-cf). Dingena trouwde, 20 jaar oud, op 25-09-1928 in Halsteren met **Wilhelmus Talboom [QuMa0115606]**, 19 jaar oud. De scheiding werd uitgesproken op 20-05-1937 in Halsteren (reden: echtscheiding). Wilhelmus is geboren op 07-05-1909 in Bergen op Zoom, zoon van Adrianus Talboom [Quma0261006] en Philomena Suijkerbuijk [QuMa0115605].

VII-fs Adriana Cornelia van Tillo [Quma0065006] is geboren op 14-05-1913 in Halsteren, dochter van Paulus van Tillo [QuMa0130208] en Adriana Cornelia Hagenaars [Quma0065005] (zie VI-cf). Adriana is overleden op 13-12-1985 in Bergen op Zoom Lievensberg ziekenhuis, 72 jaar oud. Adriana trouwde, 19 jaar oud, op 27-07-1932 in Halsteren met **Antonius van Overveld [QuMa0032005]**, 24 jaar oud. Antonius is geboren op 21-06-1908 in Steenbergen, zoon van Huibregt van Overveld [Quma0071504] en Helena van Herel [QuMa0032004]. Antonius is overleden op 20-01-2001 in Halsteren St. Elizabeth, 92 jaar oud. Hij is begraven op 25-01-2001 in Bergen op Zoom.

VII-ft Maria van Tillo [Quma0065006] is geboren op 08-02-1915 in Halsteren, dochter van Paulus van Tillo [QuMa0130208] en Adriana Cornelia Hagenaars [Quma0065005] (zie VI-cf). Maria is overleden op 15-03-1995 in Halsteren, 80 jaar oud. Maria trouwde, 19 jaar oud, op 29-08-1934 in Halsteren met **Johannes Mertens [QuMa0007303]**, 22 jaar oud. Johannes is geboren op 25-12-1911 in Halsteren, zoon van Christiaan Mertens [Quma0251304] en Anna Maria de Bruin [QuMa0007302]. Johannes is overleden op 01-10-1978 in Lepelstraat, 66 jaar oud. Hij is begraven op 04-10-1978 in Lepelstraat.

Kinderen van Maria en Johannes:

1 J.W. Mertens [QuMa0007304], geboren in 1935.
2 Adriana Maria Mertens [QuMa0007304], geboren op 25-09-1936 in Lepelstraat. Volgt VIII-cu.

VII-fu Wilhelmina Suijkerbuijk [Quma0039605] is geboren op 09-11-1896 in Schijf, dochter van Marinus Suijkerbuijk [Quma0039604] (zie VI-ch) en Catharina Rommers [Quma0078304]. Van de geboorte is aangifte gedaan [bron: aktenr 135]. Zij is gedoopt op 09-11-1896 in Rucphen [bron: parochie Roosendaal, inv.nr. Sj 109].
Notitie bij de geboorte van Wilhelmina: *getuigen naar geboorteaangifte:*
Cornelis den Ouden, 40 jaar, kuiper
Cornelis Vergouwenm, 38 jaar, klompenmaker
getuigen bij doop:
Josephus Rommens en Jacoba Rommens
Wilhelmina is overleden op 16-10-1963 in Schijf, 66 jaar oud. Wilhelmina trouwde, 32 jaar oud, op 17-08-1929 in Rucphen met **Wilhelmus van Gastel [QuMa0037804]**, 34 jaar oud. Wilhelmus is geboren op 07-11-1894 in Rucphen, zoon van Cornelis van Gastel [Quma0078303] en Johanna Vergouwen [QuMa0037803]. Hij is gedoopt op 08-11-1894 in Rucphen [bron: register van geboorten 1894, aktenr 110].
Notitie bij de geboorte van Wilhelmus: *getuigen bij geboorteaangifte:*
Wilhelmus Verpaalen, 36 jaar, broodbakker
Adrianus Schrauwen, 40 jaar, koster
getuigen bij doop:
Wilhelmus Dirven en Cornelia van Ginneken

Wilhelmus is overleden op 10-05-1985 in Rucphen, 90 jaar oud. Hij is begraven op 14-05-1985 in Rucphen. Wilhelmus is weduwnaar van Johanna Cornelia Suijkerbuijk [Quma0039605] (1899-1927), met wie hij trouwde op 30-05-1925 in Rucphen, zie VII-fw.

Kinderen van Wilhelmina en Wilhelmus:

1 Johanna Maria (Jo) van Gastel [QuMa0037805], geboren op 12-01-1931 in Rucphen. Volgt VIII-cv.
2 Marinus Catharina van Gastel [QuMa0037805], geboren op 26-07-1933 in Rucphen. Marinus is overleden op 02-12-2020 in Bergen op Zoom, 87 jaar oud.
3 Helena Cornelia Maria van Gastel [QuMa0037805], geboren op 19-08-1934 in Rucphen.
4 Ludovicus (Louis) van Gastel [QuMa0037805], geboren op 06-05-1935 in Schijf. Louis is overleden in 03-2009 in Schijf, 73 jaar oud.
5 Louis Cornelis Maria van Gastel [QuMa0037805], geboren op 06-05-1936 in Rucphen.

VII-fv Maria Suijkerbuijk [Quma0039605] is geboren op 04-05-1898 in Rucphen [bron: aktenr 49], dochter van Marinus Suijkerbuijk [Quma0039604] (zie VI-ch) en Catharina Rommers [Quma0078304]. Zij is gedoopt op 04-05-1898 in Rucphen [bron: doopboek parochie Roosendaal, inv.nr. Sj109].
Notitie bij de geboorte van Maria: *getuigen bij doop:*
Joannes Rommers en Dijmphna Suijkerbuijk
Maria is overleden vóór 1990, ten hoogste 92 jaar oud. Maria trouwde, 26 jaar oud, op 05-08-1924 in Roosendaal met **Johannes Tax [QuMa0128408]**, 23 jaar oud. Johannes is geboren op 10-12-1900 in Rucphen, zoon van Adrianus Tax en Dimphna van Opdorp [QuMa0128407].

Kinderen van Maria en Johannes:

1 Doodgeboren Kind Tax [Quma0039606], levenloos geboren kind, geboren op 21-06-1925.
2 Adrianus Marinus Tax [Quma0039606], geboren op 26-07-1926 in Fijnaart en Heijningen. Adrianus is overleden.
3 Catharina Cornelia Johanna Tax [Quma0039606], geboren op 26-10-1927 in Fijnaart en Heijningen. Catharina is overleden op 31-10-1927 in Fijnaart en Heijningen, 5 dagen oud.
4 Maria Catharina Tax [Quma0039606], geboren op 26-10-1927 in Fijnaart en Heijningen. Maria is overleden op 31-10-1927 in Fijnaart en Heijningen, 5 dagen oud.
5 Doodgeboren Kind Tax [Quma0039606], levenloos geboren kind, geboren op 10-02-1931 in Fijnaart en Heijningen.
6 Doodgeboren Kind Tax [Quma0039606], levenloos geboren kind, geboren op 09-10-1933 in Fijnaart en Heijningen.

VII-fw Johanna Cornelia Suijkerbuijk [Quma0039605] is geboren op 26-09-1899 in Rucphen [bron: aktenr 120], dochter van Marinus Suijkerbuijk [Quma0039604] (zie VI-ch) en Catharina Rommers [Quma0078304].
Notitie bij de geboorte van Johanna: *getuigen bij geboorteaangifte : Petrus de Jong, 32 jaar, hoefsmid en Cornelis den Ouden, 53 jaar, kuiper*
getuigen bij doop : Cornelius Konings en Joanna Rommens

Johanna is overleden op 26-04-1927 in Rucphen, 27 jaar oud [bron: aktenr 36]. Zij is begraven op 30-04-1927 in Rucphen. Johanna trouwde, 25 jaar oud, op 30-05-1925 in Rucphen met **Wilhelmus van Gastel [QuMa0037804]**, 30 jaar oud. Wilhelmus is geboren op 07-11-1894 in Rucphen, zoon van Cornelis van Gastel [Quma0078303] en Johanna Vergouwen [QuMa0037803]. Hij is gedoopt op 08-11-1894 in Rucphen [bron: register van geboorten 1894, aktenr 110].
Notitie bij de geboorte van Wilhelmus: *getuigen bij geboorteaangifte:*
Wilhelmus Verpaalen, 36 jaar, broodbakker
Adrianus Schrauwen, 40 jaar, koster
getuigen bij doop:
Wilhelmus Dirven en Cornelia van Ginneken
Wilhelmus is overleden op 10-05-1985 in Rucphen, 90 jaar oud. Hij is begraven op 14-05-1985 in Rucphen. Wilhelmus trouwde later op 17-08-1929 in Rucphen met Wilhelmina Suijkerbuijk [Quma0039605] (1896-1963), zie VII-fu.

Kinderen van Johanna en Wilhelmus:

1 Cornelis Adrianus van Gastel [QuMa0037805], geboren op 15-04-1926 in Schijf.
2 Catharina Maria van Gastel [QuMa0037805], geboren op 16-04-1927 in Schijf. Volgt VIII-cw.

VII-fx Jacoba Maria Suijkerbuijk [Quma0039605] is geboren op 04-04-1901 in Rucphen, dochter van Marinus Suijkerbuijk [Quma0039604] (zie VI-ch) en Catharina Rommers [Quma0078304]. Jacoba is overleden op 17-06-1935 in Roosendaal & Nispen, 34 jaar oud (oorzaak: febris puerperalis) [bron: aktenr 128]. Zij is begraven op 21-06-1935 in Roosendaal. Jacoba trouwde met **Antonius Jongenelen**.

Kind van Jacoba en Antonius:

1 Doodgeboren Kind Jongenelen [Quma0039606], levenloos geboren kind [bron: aktenr 120].

VII-fy Josephus Cornelis Suijkerbuijk [Quma0039605] is geboren op 18-06-1911 in Rucphen, zoon van Marinus Suijkerbuijk [Quma0039604] (zie VI-ch) en Catharina Rommers [Quma0078304]. Josephus is overleden op 14-01-1985 in Roosendaal, 73 jaar oud. Josephus:
(1) trouwde, 20 jaar oud, op 05-02-1932 in Rucphen met **Adriana Jacoba Catharina van Tiggelen [QuMa0123007]**, 24 jaar oud. Adriana is geboren op 16-10-1907 in Rucphen, dochter van Cornelis (Nil) van Tiggelen [QuMa0123006] en Joanna Maria (Mie) Peeters [QuMa0128406].
(2) trouwde, minstens 25 jaar oud, na 1936 met **Johanna Adriana Konings**, minstens 24 jaar oud. Johanna is geboren op 29-02-1912 in Schijf. Johanna is overleden op 06-02-2007 in Bergen op Zoom, 94 jaar oud.

Kinderen van Josephus en Adriana:

1 Marinus Cornelis Maria Suijkerbuijk [Quma0039606], geboren op 05-06-1932 in Rucphen.
2 Maria Catharina Suijkerbuijk [Quma0039606], geboren op 28-10-1933 in Rucphen.
3 Catharina Louisa Maria Suijkerbuijk [Quma0039606], geboren op 20-04-1936 in Rucphen.

VII-fz Wilhelmina Cornelia van Opdorp [QuMa0044204] is geboren op 12-12-1911 in Rucphen, dochter van Franciscus van Opdorp [QuMa0128407] en Dimphna Suijkerbuijk [QuMa0044203] (zie VI-ci). Wilhelmina trouwde, 20 jaar oud, op 24-08-1932 in Rucphen met **Johannes van Geel [Quma0078305]**, 26 jaar oud. Johannes is geboren op 09-10-1905 in Rucphen, zoon van Adrianus van Geel [QuMa0156405] en Anna Cornelia Gabriëls [Quma0078304]. Johannes is overleden op 12-08-1972 in Roosendaal, 66 jaar oud.

Kinderen van Wilhelmina en Johannes:

1 Dimphna Cornelia van Geel [QuMa0044205], geboren op 24-02-1933 in Roosendaal.
2 Cornelia Adriana Francisca Maria van Geel [QuMa0044205], geboren op 12-02-1935 in Roosendaal.
3 Franciscus Adrianus Marinus van Geel [QuMa0044205], geboren op 20-09-1936 in Roosendaal.
4 Doodgeboren Kind van Geel [QuMa0044205], levenloos geboren kind, geboren op 23-02-1947 in Roosendaal.

VII-ga Catharina Wilhelmina Konings [QuMa0044204] is geboren op 06-08-1916 in Rucphen, dochter van Marinus Konings [QuMa0171906] en Dimphna Suijkerbuijk [QuMa0044203] (zie VI-ci). Catharina trouwde, 24 jaar oud, op 18-06-1941 in Rucphen [bron: akte 23] met **Adrianus Leonardus Thielen [QuMa0019004]**, 24 jaar oud. Adrianus is geboren op 03-08-1916 in Roosendaal & Nispen, zoon van Antonius Thielen [QuMa0019003] en Adriana Konings [QuMa0171906]. Van de geboorte is aangifte gedaan [bron: akte 335].

VII-gb Adrianus Marinus Jacobus Martens [Quma0077106] is geboren op 21-08-1902 in Roosendaal, zoon van Franciscus Martens en Wilhelmina de Graaf [Quma0077105] (zie VI-cj). Van de geboorte is aangifte gedaan op 22-08-1902 [bron: akte 345]. Adrianus trouwde, 27 jaar oud, op 28-01-1930 in Roosendaal [bron: akte 6] met **Adriana van Loon [Quma0039605]**, 26 jaar oud. Adriana is geboren op 12-03-1903 in Roosendaal, dochter van Johannes van Loon [Quma0039604] en Theodora Maria van Merriënboer.

VII-gc Maria Johanna van Hooijdonk is geboren op 23-04-1909 in Roosendaal, dochter van Adrianus van Hooijdonk en Anna Maria Suijkerbuijk [Quma0077105] (zie VI-cs). Maria trouwde, 25 jaar oud, op 25-09-1934 in Roosendaal met **Petrus Franciscus Meeuwis [Quma0078305]**, 25 jaar oud. Petrus is geboren op 18-12-1908 in Roosendaal, zoon van Petrus Meeuwis [Quma0078304] en Petronella Tak [QuMa0323606].

VII-gd Augustinus Johannes (Guust) Suijkerbuijk [Quma0077106] is geboren op 24-08-1906 in Rucphen, zoon van Adrianus Johannes Suijkerbuijk [Quma0077105] (zie VI-cu) en Johanna Hennekam [QuMa0333207]. Guust is overleden op 17-03-1987 in Wouwsche Plantage ,NB, 80 jaar oud. Guust trouwde met **Anna Maria Cornelia Timmermans [QuMa0034405]**. Anna is geboren op 02-03-1907 in Wouw, dochter van Wilhelmus Timmermans [Quma0065005] en Maria Cornelia Bennebroek [QuMa0034404]. Anna is overleden op 20-07-1984 in Wouwse Plantage, 77 jaar oud.

Kinderen van Guust en Anna:

1 Cornelia Johanna Maria Suijkerbuijk [QuMa0034406], geboren op 24-11-1928 in Wouw ,NB. Cornelia is overleden op 03-01-1947 in Wouw ,NB, 18 jaar oud [bron: aktenr 1].
2 Wilhelmus Adrianus Antonius Suijkerbuijk [QuMa0034406], geboren op 17-08-1931 in Wouw.

VII-ge Ludovicus Franciscus (Louis) Suijkerbuijk [Quma0077106] is geboren op 06-07-1909 in Rucphen, zoon van Adrianus Johannes Suijkerbuijk [Quma0077105] (zie VI-cu) en Johanna Hennekam [QuMa0333207]. Louis is overleden op 18-04-1986 in Nispen, 76 jaar oud. Louis trouwde, 24 jaar oud, op 22-05-1934 in Roosendaal met **Hendrika Maria van Agtmaal [QuMa0036806]**, 26 jaar oud. Hendrika is geboren op 28-05-1907 in Nispen, dochter van Cornelis van Agtmaal [QuMa0282008] en Maria Elisabeth Verbeek [QuMa0036805]. Van de geboorte is aangifte gedaan op 28-05-1907 [bron: Akte 222]. Hendrika is overleden op 28-09-1991 in Nispen, 84 jaar oud.

Kind van Louis en Hendrika:

1 Cornelis Johanna Suijkerbuijk [QuMa0036807], geboren in 1936 in Roosendaal.

VII-gf Edmondus Johannes (Mon) Suijkerbuijk [Quma0077106] is geboren op 23-12-1910 in Rucphen, zoon van Adrianus Johannes Suijkerbuijk [Quma0077105] (zie VI-cu) en Johanna Hennekam [QuMa0333207]. Mon is overleden op 27-09-1977 in Roosendaal, 66 jaar oud. Mon trouwde met **Adriana Cornelia Johanna van Eekelen [QuMa0125006]**. Adriana is geboren op 09-03-1914 in Nispen, dochter van Johannes Antonius van Eekelen [QuMa0144205] en Elisabeth Cornelia Braat [QuMa0125005]. Adriana is overleden op 04-01-2003 in Roosendaal, 88 jaar oud.

Kinderen van Mon en Adriana:

1 Adriana Cornelia Antonia Suijkerbuijk [Quma0077107], geboren op 01-07-1931 in Roosendaal. Adriana is overleden op 06-07-1931 in Roosendaal, 5 dagen oud.
2 Elisabeth Johanna Suijkerbuijk [Quma0077107], geboren op 14-09-1934 in Roosendaal.
3 Johanna Maria Adriana Suijkerbuijk [Quma0077107], geboren op 11-02-1937 in Roosendaal. Volgt VIII-cx.

VII-gg Maria Philipina (Marja) Suijkerbuijk [Quma0077106] is geboren op 16-09-1913 in Nispen, dochter van Adrianus Johannes Suijkerbuijk [Quma0077105] (zie VI-cu) en Johanna Hennekam [QuMa0333207]. Marja is overleden op 02-01-1994 in Roosendaal, 80 jaar oud. Zij is begraven op 06-01-1994 in Rucphen. Marja trouwde met **Franciscus Leonardus Konings [Quma0081807]**. Franciscus is geboren op 04-05-1913 in Roosendaal, zoon van Johannes Konings [QuMa0171906] en Cornelia Rommers [Quma0081806]. Van de geboorte is aangifte gedaan [bron: akte 190]. Franciscus is overleden op 01-12-1979 in Rucphen, 66 jaar oud. Hij is begraven op 04-12-1979 in Rucphen.

Kinderen van Marja en Franciscus:

1 Johanna Cornelia Konings [Quma0077107], geboren op 20-01-1933 in Rucphen.

2 Cornelia Hendrica Louisa Konings [Quma0077107], geboren op 18-10-1934 in Rucphen.

VII-gh Cornelia Wilhelmina (Cor) Suijkerbuijk [Quma0077106] is geboren op 29-04-1916 in Roosendaal, dochter van Adrianus Johannes Suijkerbuijk [Quma0077105] (zie VI-cu) en Johanna Hennekam [QuMa0333207]. Cor trouwde, 17 jaar oud, op 20-09-1933 in 's Gravenhage met **Martinus Cornelis van Pul [QuMa0022403]**, 24 jaar oud. Martinus is geboren op 24-11-1908 in Roosendaal, zoon van Ludovicus van Pul [QuMa0022402] en Adriana van den Brand [Quma0079604]. Van de geboorte is aangifte gedaan [bron: Akte 480]. Martinus is overleden op 13-02-2012 in Nispen, 103 jaar oud.

Kinderen van Cor en Martinus:

1 Johanna Adriana Anna (Jeanne) van Pul [QuMa0022404], geboren op 26-12-1933 in Roosendaal. Volgt VIII-cy.
2 Adriënne van Pul [QuMa0022404], geboren in 1936 in Nispen.
3 Maria Cornelia van Pul [QuMa0022404], geboren op 05-10-1938 in Roosendaal & Nispen. Maria is overleden op 21-10-1944 in Roosendaal & Nispen, 6 jaar oud (oorzaak: oorlogslachtoffer). Van het overlijden is aangifte gedaan [bron: akte 474].
4 Ludovicus Edmondus van Pul [QuMa0022404], geboren in 1941 in Roosendaal & Nispen. Ludovicus is overleden op 21-10-1944 in Roosendaal & Nispen, 2 of 3 jaar oud (oorzaak: oorlogslachtoffer) [bron: aktenr 475].

VII-gi Antonius Cornelis (Toon) Suijkerbuijk [Quma0077106] is geboren op 02-03-1919 in Nispen, zoon van Adrianus Johannes Suijkerbuijk [Quma0077105] (zie VI-cu) en Johanna Hennekam [QuMa0333207]. Toon is overleden op 06-06-1994 in Roosendaal, 75 jaar oud. Toon trouwde met **Francisca Johanna Goorden [Quma0094406]**. Francisca is geboren op 04-05-1920 in Rucphen, dochter van Petrus Goorden [Quma0094405] en Paulina (Lien) van Overveld [Quma0094405].

VII-gj Albert Ludovicus (Albert) Suijkerbuijk [Quma0077106] is geboren op 08-05-1921 in Nispen, zoon van Adrianus Johannes Suijkerbuijk [Quma0077105] (zie VI-cu) en Johanna Hennekam [QuMa0333207]. Albert is overleden op 02-01-1997 in Bergen op Zoom ,NB, 75 jaar oud. Albert trouwde met **Johanna Philomena Josepha Polling**. Johanna is geboren op 27-03-1922 in Breda ,NB. Johanna is overleden op 21-01-2009 in Bergen op Zoom Avondvrede, 86 jaar oud. Zij is begraven op 27-01-2009 in Bergen op Zoom.

VII-gk Franciscus Petrus Suijkerbuijk [Quma0077106] is geboren op 18-03-1923 in Nispen, zoon van Adrianus Johannes Suijkerbuijk [Quma0077105] (zie VI-cu) en Johanna Hennekam [QuMa0333207]. Franciscus is overleden op 21-11-1997 in Breda ,NB, 74 jaar oud. Franciscus trouwde met **Francisca Petronella (Cis) Maas**. Cis is geboren in 1923.

VII-gl Augustinus Gerardus Maria Suijkerbuijk [Quma0077106] is geboren op 29-12-1912 in Essen, zoon van Johannes Franciscus Suijkerbuijk [Quma0077105] (zie VI-cv) en Philomena Cools [QuMa0173407]. Augustinus trouwde, 22 jaar oud, op 30-07-1935 in Roosendaal met **Maria Hermus [QuMa0147209]**, 19 jaar oud. Maria is geboren op 23-05-1916 in Roosendaal, dochter van Johannes Gerardus Hermus [QuMa0147208] en Anna Maria Bruijnseels [QuMa0282009]. Maria is overleden op 14-01-1997 in Roosendaal, 80 jaar oud.

Notitie bij Maria: *bij huwelijk van de ouders door de vader Johannes Gerardus Hermus erkend.*

Kind van Augustinus en Maria:

1 Anna Maria Johanna Suijkerbuijk [Quma0077107], geboren op 18-09-1937 in Roosendaal. Anna is overleden op 14-02-1984 in Antwerpen (B), 46 jaar oud.

VII-gm Helena Mouwen [QuMa0043605] is geboren op 20-04-1894 in Halsteren, dochter van Hendrik Mouwen [QuMa0043604] (zie VI-cx) en Joanna Maria van Eekelen [QuMa0144406]. Van de geboorte is aangifte gedaan [bron: Halsteren akte 27]. Helena is overleden op 29-07-1976 in Halsteren, 82 jaar oud. Zij is begraven in Halsteren [bron: B-128]. Helena trouwde, 26 jaar oud, op 29-03-1921 in Halsteren [bron: Halsteren akte 11] met **Cornelis Wilhelmus Jansen [Quma0062206]**, 26 jaar oud. Cornelis is geboren op 27-03-1895 in Steenbergen, zoon van Antonij Jansen [Quma0062205] en Johanna Cornelia van Aart [Quma0083406]. Cornelis is overleden op 11-11-1942 in Bergen op Zoom, 47 jaar oud. Hij is begraven op 14-11-1942 in Halsteren [bron: B-127].

Kinderen van Helena en Cornelis:

1 Wilhelmus Jansen [QuMa0043606], geboren op 23-08-1919 in Halsteren. Volgt VIII-cz.
2 Johanna Cornelia Jansen [QuMa0043606], geboren op 11-11-1921 in Halsteren. Johanna is overleden op 25-05-1991 in Zundert, 69 jaar oud. Zij is begraven op 30-05-1991 in Breda.
3 Doodgeboren Dochter Jansen [QuMa0043606], levenloos geboren dochter, geboren op 08-06-1924 in Halsteren.

VII-gn Adriana Mouwen [QuMa0043605] is geboren op 22-04-1895 in Halsteren, dochter van Hendrik Mouwen [QuMa0043604] (zie VI-cx) en Joanna Maria van Eekelen [QuMa0144406]. Van de geboorte is aangifte gedaan [bron: Halsteren akte 29]. Adriana is overleden op 04-10-1987 in Halsteren, 92 jaar oud. Zij is begraven op 08-10-1987 in Halsteren. Adriana trouwde, 22 jaar oud, op 19-05-1917 in Halsteren [bron: Halsteren akte 17] met **Petrus Jacobus Sebregts [Quma0041805]**, 22 jaar oud. Petrus is geboren op 13-02-1895 in Halsteren, zoon van Jan Baptist Sebregts [Quma0041804] en Catharina Luijks [QuMa0128007]. Van de geboorte is aangifte gedaan [bron: akte 10]. Petrus is overleden op 23-12-1992 in Halsteren St. Elizabeth, 97 jaar oud. Hij is begraven op 28-12-1992 in Halsteren [bron: D-59].

Kinderen van Adriana en Petrus:

1 Joannes Baptist Sebregts [Quma0041806], geboren op 31-03-1918 in Halsteren. Joannes is overleden op 24-01-1941 in Halsteren, 22 jaar oud.
2 Hendrikus Sebregts [Quma0041806], geboren op 28-01-1920 in Halsteren. Hendrikus is overleden op 25-04-1920 in Halsteren, 2 maanden oud.
3 Hendrikus Sebregts [Quma0041806], geboren op 11-04-1921 in Halsteren.
4 Cornelis Sebregts [Quma0041806], geboren op 28-09-1922 in Halsteren. Volgt VIII-da.

VII-go Maria Mouwen [QuMa0043605] is geboren op 23-10-1896 in Halsteren, dochter van Hendrik Mouwen [QuMa0043604] (zie VI-cx) en Joanna Maria van Eekelen

[QuMa0144406]. Van de geboorte is aangifte gedaan [bron: Halsteren akte 104]. Maria is overleden op 08-12-1968 in Breda, 72 jaar oud. Maria trouwde, 20 jaar oud, op 02-12-1916 in Halsteren [bron: Halsteren akte 18] met **Petrus Johannes van de Meeren**, 24 jaar oud. Petrus is geboren op 11-09-1892 in Bergen op Zoom, zoon van Petrus Johannes van de Meeren en Pieternella Dronkers. Van de geboorte is aangifte gedaan [bron: akte 305]. Petrus is overleden op 28-12-1959 in Breda Ignatius ziekenhuis, 67 jaar oud.

Kind van Maria en Petrus:

1 Wilhelmus van de Meeren [QuMa0043606], geboren op 21-09-1916 in Halsteren.

VII-gp Hendrika Mouwen [QuMa0043605] is geboren op 07-06-1898 in Halsteren, dochter van Hendrik Mouwen [QuMa0043604] (zie VI-cx) en Joanna Maria van Eekelen [QuMa0144406]. Hendrika is overleden op 29-05-1992, 93 jaar oud. Hendrika trouwde, 23 jaar oud, op 30-05-1922 in Halsteren [bron: akte 18] met **Laurentius van Loon [QuMa0128007]**, 26 jaar oud. Laurentius is geboren op 02-02-1896 in Halsteren, zoon van Petrus van Loon [QuMa0273407] en Dingena van Tilburg [QuMa0128006]. Van de geboorte is aangifte gedaan [bron: akte 12].

Kinderen van Hendrika en Laurentius:

1 Petrus Hendrikus van Loon [QuMa0043606], geboren op 22-03-1923 in Halsteren.
2 Hendrikus Petrus van Loon [QuMa0043606], geboren op 05-04-1924 in Halsteren.
3 Dijmphna van Loon [QuMa0043606], geboren op 13-08-1925 in Halsteren.
4 Johanna Maria van Loon [QuMa0043606], geboren op 05-04-1927 in Halsteren.

VII-gq Cornelis Mouwen [QuMa0043605] is geboren op 03-12-1899 in Halsteren, zoon van Hendrik Mouwen [QuMa0043604] (zie VI-cx) en Joanna Maria van Eekelen [QuMa0144406]. Van de geboorte is aangifte gedaan [bron: Halsteren akte 123]. Cornelis is overleden op 27-09-1992 in Halsteren, 92 jaar oud. Cornelis trouwde, 29 jaar oud, op 11-06-1929 in Halsteren [bron: akte 18] met **Anna Cornelia van Elzakker [Quma0060405]**, 25 jaar oud. Anna is geboren op 19-12-1903 in Halsteren, dochter van Adrianus Pieter (Adriaan) van Elzakker [Quma0261006] en Anna Catharina (Kaatje) Matthijssen [Quma0060404]. Van de geboorte is aangifte gedaan [bron: akte 131]. Anna is overleden op 08-09-1988 in Halsteren, 84 jaar oud.

Kinderen van Cornelis en Anna:

1 Franciscus Antonius Mouwen [QuMa0043606], geboren op 13-09-1923 in Breda.
2 Catharina Johanna Mouwen [QuMa0043606], geboren op 07-07-1930 in Halsteren.
3 Hendrikus Adrianus Mouwen [QuMa0043606], geboren op 06-09-1931 in Halsteren.
4 Adrianus Mouwen [QuMa0043606], geboren op 11-11-1937 in Halsteren. Volgt VIII-db.
5 Philomina (Phil) Mouwen [QuMa0043606], geboren op 04-06-1942 in Halsteren. Volgt VIII-dc.

6 Maria Mouwen [QuMa0043606], geboren op 03-09-1943 in Halsteren. Volgt VIII-dd.

VII-gr Catharina Mouwen [QuMa0043605] is geboren op 23-07-1901 in Halsteren, dochter van Hendrik Mouwen [QuMa0043604] (zie VI-cx) en Joanna Maria van Eekelen [QuMa0144406]. Van de geboorte is aangifte gedaan [bron: Halsteren akte 73]. Catharina is overleden op 07-06-1988 in Bergen op Zoom, 86 jaar oud. Catharina trouwde, 26 jaar oud, op 07-02-1928 in Halsteren [bron: akte 6] met **Antonius Aarden [Quma0083805]**, 28 jaar oud. Antonius is geboren op 29-12-1899 in Halsteren, zoon van Cornelis Aarden [Quma0083804] en Maria Elisabeth Karremans [QuMa0263005]. Van de geboorte is aangifte gedaan [bron: akte 130]. Antonius is overleden op 11-11-1986 in Bergen op Zoom Lievensberg ziekenhuis, 86 jaar oud. Hij is begraven op 14-11-1986 in Halsteren.

Kinderen van Catharina en Antonius:

1 Johanna Elisabeth Aarden [QuMa0043606], geboren op 21-12-1928 in Halsteren. Volgt VIII-de.
2 Cornelis Henricus Aarden [QuMa0043606], geboren op 04-10-1930 in Halsteren.
3 Henricus Michiel Marie Aarden [QuMa0043606], geboren op 25-06-1934 in Halsteren. Henricus is overleden op 19-07-1934 in Halsteren, 24 dagen oud.

VII-gs Johannes Mouwen [QuMa0043605] is geboren op 09-05-1903 in Halsteren, zoon van Hendrik Mouwen [QuMa0043604] (zie VI-cx) en Joanna Maria van Eekelen [QuMa0144406]. Van de geboorte is aangifte gedaan [bron: Halsteren akte 44]. Johannes is overleden op 26-10-1968 in Halsteren, 65 jaar oud. Van het overlijden is aangifte gedaan op 28-10-1968 [bron: akte 55]. Johannes trouwde, 38 jaar oud, op 07-01-1942 in Halsteren [bron: Akte 2] met **Adriana Maria Kruter [QuMa0135007]**, 42 jaar oud. Adriana is geboren op 31-07-1899 in Lepelstraat, dochter van Jacobus Bastiaan Kruter [QuMa0291807] en Dijmphna van Beers [QuMa0135006]. Van de geboorte is aangifte gedaan op 01-08-1899 [bron: akte 68]. Adriana is overleden op 26-03-1963 in Halsteren, 63 jaar oud. Van het overlijden is aangifte gedaan op 27-03-1863 [bron: akte 20].

VII-gt Christiaan Mouwen [QuMa0043605] is geboren op 28-05-1904 in Halsteren, zoon van Hendrik Mouwen [QuMa0043604] (zie VI-cx) en Joanna Maria van Eekelen [QuMa0144406]. Christiaan is overleden op 10-02-1995 in Alkmaar, 90 jaar oud. Christiaan trouwde, 36 jaar oud, op 02-10-1940 met **N.N. de Waardenburg**.

VII-gu Philomina Mouwen [QuMa0043605] is geboren op 24-07-1906 in Halsteren, dochter van Hendrik Mouwen [QuMa0043604] (zie VI-cx) en Joanna Maria van Eekelen [QuMa0144406]. Van de geboorte is aangifte gedaan [bron: Halsteren akte 77]. Philomina is overleden op 28-02-1999 in Halsteren, 92 jaar oud. Zij is begraven op 04-03-1999 in Bergen op Zoom. Philomina trouwde, 23 jaar oud, op 07-08-1929 in Halsteren [bron: akte 30] met **Petrus van Eekelen [QuMa0015204]**, 29 jaar oud. Petrus is geboren op 27-08-1899 in Steenbergen, zoon van Johannes van Eekelen [QuMa0333207] en Maria de Wit [QuMa0015203]. Petrus is overleden op 02-06-1992 in Halsteren, 92 jaar oud. Hij is begraven op 06-06-1992 in Bergen op Zoom.

Kinderen van Philomina en Petrus:

1 Johannes van Eekelen [QuMa0015205], geboren op 18-06-1931 in Halsteren. Volgt VIII-df.
2 Hendrikus van Eekelen [QuMa0015205], geboren op 02-11-1933 in Halsteren. Hendrikus is overleden op 08-05-1938 in Halsteren, 4 jaar oud.
3 Hendrikus van Eekelen [QuMa0015205], geboren op 03-05-1939 in Halsteren. Volgt VIII-dg.
4 Joke van Eekelen [QuMa0015205], geboren op 09-07-1947 in Halsteren. Joke is overleden op 22-01-1997 in Bergen op Zoom, 49 jaar oud. Zij is begraven op 25-01-1997 in Bergen op Zoom.

VII-gv Cornelia Mouwen [QuMa0043605] is geboren op 17-02-1910 in Halsteren, dochter van Hendrik Mouwen [QuMa0043604] (zie VI-cx) en Joanna Maria van Eekelen [QuMa0144406]. Van de geboorte is aangifte gedaan [bron: Halsteren akte 19]. Cornelia is overleden op 10-02-1955 in Leiden, 44 jaar oud. Zij is begraven in Halsteren [bron: G-229]. Cornelia trouwde, 23 jaar oud, op 17-05-1933 in Halsteren [bron: akte 18] met **Johannes Petrus Jonkers [Quma0041005]**, 22 jaar oud. Johannes is geboren op 29-12-1910 in Halsteren, zoon van Marinus Jonkers [Quma0041004] en Anthonetta Schuurbiers [Quma0064005]. Johannes is overleden op 07-10-1990 in Bergen op Zoom Lievensberg ziekenhuis, 79 jaar oud. Hij is begraven op 11-10-1990 in Halsteren [bron: G-230]. Johannes trouwde later na 1955 met Angelina Petronella Leijten (1912-1974).

Kinderen van Cornelia en Johannes:

1 Doodgeboren Dochter Jonkers [Quma0041006], levenloos geboren dochter, geboren op 20-07-1934 in Halsteren.
2 Johanna Antonetta Jonkers [Quma0041006], geboren in 1938. Volgt VIII-dh.

VII-gw Adrianus Mouwen [QuMa0043605] is geboren op 01-06-1914 in Halsteren, zoon van Hendrik Mouwen [QuMa0043604] (zie VI-cx) en Joanna Maria van Eekelen [QuMa0144406]. Van de geboorte is aangifte gedaan [bron: Halsteren akte 81]. Adrianus is overleden op 11-09-1983 in Antwerpen (B), 69 jaar oud (oorzaak: ongeval). Hij is begraven op 16-09-1983 in Halsteren. Adrianus trouwde, 23 jaar oud, op 09-06-1937 in Halsteren [bron: Bakte 26] met **Helena Cornelia Jonkers**, 22 jaar oud. Helena is geboren op 30-05-1915 in Halsteren. Helena is overleden op 26-05-1997 in Steenbergen Lindenburgh, 81 jaar oud. Zij is begraven op 31-05-1997 in Halsteren [bron: Ie-94].

VII-gx Cornelis Mouwen [QuMa0043605] is geboren op 28-04-1899 in Halsteren, zoon van Wilhelmus (Willem) Mouwen [QuMa0043604] (zie VI-cy) en Willemijna Joanna Bakx [QuMa0115605]. Van de geboorte is aangifte gedaan [bron: Halsteren akte 40]. Cornelis is overleden op 06-01-1988 in Bergen op Zoom, 88 jaar oud. Cornelis trouwde, 26 jaar oud, op 07-05-1925 in Bergen op Zoom [bron: akte 38] met **Petronella Stoop [QuMa0046004]**, 22 jaar oud. Petronella is geboren op 05-04-1903 in Bergen op Zoom, dochter van Johannes Stoop en Anna Maria Schenk [QuMa0046003]. Van de geboorte is aangifte gedaan [bron: akte 123]. Petronella is overleden op 27-11-1974 in Bergen op Zoom, 71 jaar oud.

Kinderen van Cornelis en Petronella:

1 Wilhelmus Johannes Mouwen [QuMa0043606], geboren op 27-11-1926 in Bergen op Zoom. Volgt VIII-di.

2 Maria Wilhelmina Adriana Mouwen [QuMa0043606], geboren op 17-02-1928 in Bergen op Zoom. Van de geboorte is aangifte gedaan [bron: akte 80].
3 Wilhelmina Maria Adriana Mouwen [QuMa0043606], geboren op 02-05-1933 in Bergen op Zoom. Van de geboorte is aangifte gedaan [bron: akte 167].
4 Johannes Cornelis Mouwen [QuMa0043606], geboren op 08-11-1935 in Bergen op Zoom. Van de geboorte is aangifte gedaan [bron: akte 386]. Johannes is overleden op 21-06-1936 in Bergen op Zoom, 7 maanden oud. Van het overlijden is aangifte gedaan [bron: akte 164].
5 Adriana Cornelia Mouwen [QuMa0043606], geboren op 09-02-1939. Adriana is overleden op 14-03-1961, 22 jaar oud. Van het overlijden is aangifte gedaan [bron: akte 61].
6 Johannes Wilhelmus Mouwen [QuMa0043606], geboren op 23-09-1942. Johannes is overleden op 26-03-1943, 6 maanden oud.

VII-gy Adrianus Mouwen [QuMa0043605] is geboren op 17-05-1902 in Mulheim (D), zoon van Wilhelmus (Willem) Mouwen [QuMa0043604] (zie VI-cy) en Willemijna Joanna Bakx [QuMa0115605]. Adrianus is overleden op 07-04-1995 in Breda, 92 jaar oud. Adrianus trouwde, 21 jaar oud, op 05-07-1923 in Princenhage met **Hortentia Cornelissen**, 19 jaar oud. Hortentia is geboren op 17-07-1903 in Wommelgem. Hortentia is overleden op 30-09-1977 in Breda, 74 jaar oud.

Kinderen van Adrianus en Hortentia:

1 Johannes Wilhelmus (Jan) Mouwen [QuMa0043606], geboren op 08-03-1924. Jan is overleden op 30-03-2008, 84 jaar oud.
2 Wilhelmina (Mien) Mouwen [QuMa0043606], geboren op 31-01-1926. Mien is overleden op 13-03-2005, 79 jaar oud.
3 Maria Josephina (Fien) Mouwen [QuMa0043606], geboren op 29-04-1928. Fien is overleden op 05-06-1969 in Roosendaal, 41 jaar oud.
4 Wilhelmus Franciscus (Wim) Mouwen [QuMa0043606], geboren op 07-12-1934 in Breda. Volgt VIII-dj.

VII-gz Hendrikus Mouwen [QuMa0043605] is geboren op 22-12-1903 in Mulheim (D), zoon van Wilhelmus (Willem) Mouwen [QuMa0043604] (zie VI-cy) en Willemijna Joanna Bakx [QuMa0115605]. Hendrikus is overleden op 22-06-1979 in Halsteren, 75 jaar oud. Hij is begraven in Halsteren [bron: Ie-3]. Hendrikus trouwde, 21 jaar oud, op 14-04-1925 in Halsteren [bron: akte 7] met **Maria Elisabeth Keepers [QuMa0036605]**, 20 jaar oud. Maria is geboren op 29-07-1904 in Halsteren, dochter van Matthijs Keepers [QuMa0296009] en Cornelia Augustijn [QuMa0036604]. Maria is overleden op 27-11-1995 in Steenbergen, 91 jaar oud.

Kinderen van Hendrikus en Maria:

1 Cornelia Wilhelmina Mouwen [QuMa0036606], geboren op 09-09-1925 in Halsteren. Volgt VIII-dk.
2 Wilhelmus Mattheus Mouwen [QuMa0036606], geboren op 31-12-1926 in Halsteren. Volgt VIII-dl.
3 Wilhelmina Adriana Mouwen [QuMa0036606], geboren op 13-01-1928 in Halsteren. Volgt VIII-dm.
4 Doodgeboren Zoon Mouwen [QuMa0036606], levenloos geboren zoon, geboren op 13-07-1930 in Halsteren.

5 Mattheus Wilhelmus Mouwen [QuMa0036606], geboren op 14-09-1931 in Halsteren. Volgt VIII-dn.
6 Cornelis Petrus Sebastiaan (Kees) Mouwen [QuMa0036606], geboren op 05-12-1938 in Halsteren. Volgt VIII-do.
7 Adriana Maria (Jaan) Mouwen [QuMa0036606], geboren op 04-12-1941 in Halsteren. Volgt VIII-dp.
8 Hendrikus Gerardus Cornelia Maria Mouwen [QuMa0036606], geboren op 28-05-1951 in Halsteren. Hendrikus is overleden op 19-11-2006 in Bergen op Zoom, 55 jaar oud.

VII-ha Gerardus Mouwen [QuMa0043605] is geboren op 11-06-1905 in Halsteren, zoon van Wilhelmus (Willem) Mouwen [QuMa0043604] (zie VI-cy) en Willemijna Joanna Bakx [QuMa0115605]. Van de geboorte is aangifte gedaan [bron: Halsteren akte 56]. Gerardus is overleden op 10-09-1988 in Bergen op Zoom, 83 jaar oud. Gerardus trouwde, 19 jaar oud, op 07-08-1924 in Bergen op Zoom [bron: akte 84] met **Clasina Elisabeth Verraes [QuMa0131607]**, 18 jaar oud. Clasina is geboren op 22-06-1906 in Bergen op Zoom, dochter van Petrus Christianus Verraes [QuMa0161607] en Maria Johanna Verbiest [QuMa0131606]. Clasina is overleden op 10-06-1993 in Bergen op Zoom, 86 jaar oud.

Kinderen van Gerardus en Clasina:

1 Petrus Wilhelmus Mouwen [QuMa0043606], geboren op 17-12-1924 in Halsteren. Petrus is overleden op 09-12-1944 in Ammersdorf (D), 19 jaar oud.
2 Wilhelmina Adriana Mouwen [QuMa0043606], geboren op 12-02-1926 in Halsteren. Volgt VIII-dq.
3 Maria Cornelia Mouwen [QuMa0043606], geboren op 07-09-1929 in Halsteren. Volgt VIII-dr.
4 Wilhelmus Martinus Johannes Mouwen [QuMa0043606], geboren op 30-05-1931 in Halsteren. Volgt VIII-ds.
5 Adriana Maria Mouwen [QuMa0043606], geboren op 18-12-1934 in Halsteren. Volgt VIII-dt.
6 Cornelia Theodora Mouwen [QuMa0043606], geboren op 12-06-1936 in Halsteren. Volgt VIII-du.

VII-hb Sebastianus Mouwen [QuMa0043605] is geboren op 12-12-1907 in Halsteren, zoon van Wilhelmus (Willem) Mouwen [QuMa0043604] (zie VI-cy) en Willemijna Joanna Bakx [QuMa0115605]. Van de geboorte is aangifte gedaan [bron: Halsteren akte 145]. Sebastianus is overleden op 06-07-1966 in Halsteren, 58 jaar oud. Sebastianus trouwde, 23 jaar oud, op 11-02-1931 in Halsteren [bron: akte 8] met **Bernadina (Dina) Hensen [QuMa0023404]**, 18 jaar oud. Dina is geboren op 07-11-1912 in Eickel (D), dochter van Willem Hensen [Quma0064005] en Maria Elisabeth Maas [QuMa0023403]. Dina is overleden op 04-09-2002 in Halsteren, 89 jaar oud.

Kinderen van Sebastianus en Dina:

1 Wilhelmus Adrianus (Wim) Mouwen [QuMa0023405], geboren op 12-07-1931 in Halsteren. Volgt VIII-dv.
2 Elisabeth Wilhelmina Adriana (Liza) Mouwen [QuMa0023405], geboren op 06-03-1940 in Halsteren. Volgt VIII-dw.
3 Adrianus Mouwen [QuMa0023405], geboren op 23-08-1946 in Halsteren. Adrianus is overleden op 12-06-1955 in Bergen op Zoom, 8 jaar oud.

VII-hc Wilhelmina Catharina Mouwen [QuMa0043605] is geboren op 21-11-1910 in Halsteren, dochter van Wilhelmus (Willem) Mouwen [QuMa0043604] (zie VI-cy) en Willemijna Joanna Bakx [QuMa0115605]. Van de geboorte is aangifte gedaan [bron: Halsteren akte 153]. Wilhelmina is overleden op 23-02-1986 in Halsteren, 75 jaar oud. Zij is begraven op 26-02-1986 in Halsteren. Wilhelmina trouwde, 21 jaar oud, op 27-01-1932 in Halsteren [bron: Akte 2] met **Hubertus Josephus Johannes Bosman [Quma0062805]**, 23 jaar oud. Hubertus is geboren op 19-07-1908 in Halsteren, zoon van Jacobus Bosman en Johanna Maria van Wezel [Quma0062804]. Hubertus is overleden op 21-06-1988 in Halsteren, 79 jaar oud. Hij is begraven op 25-06-1988 in Halsteren.

Kinderen van Wilhelmina en Hubertus:

1 Jacques (Sjaak) Bosman [QuMa0043606], geboren in 1932. Volgt VIII-dx.
2 Wilhelmus (Wil) Bosman [QuMa0043606], geboren in 1934. Volgt VIII-dy.
3 Jo Bosman [QuMa0043606], geboren in 1936. Volgt VIII-dz.

VII-hd Maria Adriana Mouwen [QuMa0043605] is geboren op 14-05-1912 in Halsteren, dochter van Wilhelmus (Willem) Mouwen [QuMa0043604] (zie VI-cy) en Willemijna Joanna Bakx [QuMa0115605]. Van de geboorte is aangifte gedaan [bron: Halsteren akte 56]. Maria is overleden op 05-10-1985 in Bergen op Zoom Lievensberg ziekenhuis, 73 jaar oud. Zij is begraven op 09-10-1985 in Breda. Maria trouwde, 26 jaar oud, op 07-07-1938 in Halsteren [bron: akte 23] met **Ludovicus Wierckx [QuMa0044004]**, 26 jaar oud. Ludovicus is geboren op 06-07-1912 in Lepelstraat, zoon van Petrus Josephus Wierckx [QuMa0173606] en Johanna van den Bergh [QuMa0044003]. Ludovicus is overleden op 06-02-1984 in Bergen op Zoom, 71 jaar oud. Hij is begraven op 09-02-1984 in Rotterdam.

VII-he Petrus Mouwen [QuMa0043605] is geboren op 31-08-1914 in Halsteren, zoon van Wilhelmus (Willem) Mouwen [QuMa0043604] (zie VI-cy) en Willemijna Joanna Bakx [QuMa0115605]. Van de geboorte is aangifte gedaan [bron: Halsteren akte 114]. Petrus is overleden op 20-10-1986 in Halsteren, 72 jaar oud. Hij is begraven op 24-10-1986 in Breda.

Beroep:
ambtenaar

Petrus trouwde, 28 jaar oud, op 25-02-1943 in Halsteren [bron: Halsteren akte 5] met **Helena Katharina Hensen [QuMa0023404]**, 26 jaar oud. Helena is geboren op 29-09-1916 in Haltern (D), dochter van Willem Hensen [Quma0064005] en Maria Elisabeth Maas [QuMa0023403]. Helena is overleden op 26-06-2002 in Bergen op Zoom, 85 jaar oud. Zij is begraven op 01-07-2002 in Bergen op Zoom.

Kind van Petrus en Helena:

1 Adrianus Cornelis Mouwen [QuMa0023405], geboren op 29-09-1947 in Halsteren. Adrianus is overleden op 14-04-1996 in Roosendaal, 48 jaar oud. Hij is begraven op 19-04-1996 in Bergen op Zoom.

VII-hf Maria Adriana Mouwen [QuMa0043605] is geboren op 07-10-1905 in Bergen op Zoom, dochter van Leonard Mouwen [QuMa0043604] (zie VI-cz) en Dingena Loos [Quma0257809]. Maria is overleden op 18-11-1990 in Bergen op Zoom, 85 jaar oud. Maria trouwde, 25 jaar oud, op 21-05-1931 in Bergen op Zoom [bron: akte 52] met **Martinus Johannes Ooms [Quma0069606]**, 23 jaar oud. Martinus is geboren op 18-12-

1907 in Bergen op Zoom, zoon van Jacobus Johannes Ooms [Quma0069605] en Johanna Verbarendse [QuMa0128007]. Van de geboorte is aangifte gedaan [bron: akte 454].

VII-hg Cornelis Godefridus Mouwen [QuMa0043605] is geboren op 22-03-1908 in Mühlheim an der Ruhr (D), zoon van Leonard Mouwen [QuMa0043604] (zie VI-cz) en Dingena Loos [Quma0257809]. Cornelis is overleden op 03-10-1973 in Bergen op Zoom, 65 jaar oud. Cornelis trouwde, 25 jaar oud, op 01-05-1933 in Bergen op Zoom met **Helena Johanna Tange [QuMa0158006]**, 21 jaar oud. Helena is geboren op 15-11-1911 in Bergen op Zoom, dochter van Johannes Gerardus Tange en Helena Johanna de Kok [QuMa0158005]. Van de geboorte is aangifte gedaan [bron: akte 396]. Helena is overleden op 04-03-1971, 59 jaar oud.

VII-hh Gertraud Adriana Maria Mouwen [QuMa0043605] is geboren op 27-08-1909 in Mühlheim an der Ruhr (D), dochter van Leonard Mouwen [QuMa0043604] (zie VI-cz) en Dingena Loos [Quma0257809]. Gertraud is overleden op 03-03-1992, 82 jaar oud. Gertraud trouwde, 23 jaar oud, op 20-07-1933 in Bergen op Zoom [bron: akte 91] met **Petrus Johannes Koolen [Quma0067007]**, 25 jaar oud. Petrus is geboren op 03-05-1908 in Bergen op Zoom, zoon van Petrus Hubertus Koolen [Quma0067006] en Cornelia Adriana van der Wegen [QuMa0128006]. Van de geboorte is aangifte gedaan op 04-05-1908 [bron: akte 158].
Notitie bij Petrus: *Petrus en Gertraud hebben 6 kinderen.*

Kind van Gertraud en Petrus:

> **1 Petrus Leonardus Koolen [QuMa0043606]**, geboren op 11-05-1934 in Bergen op Zoom. Petrus is overleden op 01-10-1921 in Bergen op Zoom.
> Notitie bij Petrus: *Petrus is op 08-05-1958 in Bergen op Zoom getrouwd, en heeft minimaal 1 kind.*

VII-hi Aloysius Jacobus Antonius Mouwen [QuMa0043605] is geboren op 01-04-1919 in Roosendaal, zoon van Leonard Mouwen [QuMa0043604] (zie VI-cz) en Dingena Loos [Quma0257809]. Aloysius is overleden op 02-12-2002 in Bergen op Zoom Jacquelineflat, 83 jaar oud. Hij is begraven op 05-12-2002 in Bergen op Zoom. Aloysius trouwde, 23 jaar oud, op 13-08-1942 met **Maria Karman [Quma0064006]**, 28 jaar oud. Maria is geboren op 17-03-1914, dochter van Pieter Cornelis Karman en Johanna Cornelia Maria Smits [Quma0064005]. Van de geboorte is aangifte gedaan [bron: akte 112]. Maria is overleden op 24-08-1982, 68 jaar oud.

Kind van Aloysius en Maria:

> **1 Dimphy Mouwen [QuMa0043606]**, geboren in 1947. Volgt VIII-ea.

VII-hj Sebastiaan Cornelis Mouwen [QuMa0043605] is geboren op 17-05-1920 in Halsteren, zoon van Leonard Mouwen [QuMa0043604] (zie VI-cz) en Dingena Loos [Quma0257809]. Sebastiaan is overleden op 03-09-1978 in Bergen op Zoom, 58 jaar oud. Sebastiaan trouwde, 25 jaar oud, op 03-10-1945 met **Johanna M.A. Reuvers**, 23 jaar oud. Johanna is geboren op 04-06-1922 in Breda.

VII-hk Hendrikus Marinus Mouwen [QuMa0043605] is geboren op 27-10-1922 in Halsteren, zoon van Leonard Mouwen [QuMa0043604] (zie VI-cz) en Dingena Loos

[Quma0257809]. Hendrikus trouwde, 27 jaar oud, op 19-01-1950 met **Maria Timmermans**, 23 of 24 jaar oud. Maria is geboren in 1926 in Rotterdam.

VII-hl Marinus Wilhelmus Mouwen [QuMa0043605] is geboren op 22-01-1924 in Halsteren, zoon van Leonard Mouwen [QuMa0043604] (zie VI-cz) en Dingena Loos [Quma0257809]. Marinus is overleden op 21-02-2009 in Roosendaal, 85 jaar oud. Marinus trouwde, 24 jaar oud, op 10-08-1948 met **Yvonne Therese Jeanne van Aerle**, 18 jaar oud. Yvonne is geboren op 05-04-1930 in Antwerpen (B).

VII-hm Johannes Wilhelmus Mouwen [QuMa0043605] is geboren op 28-08-1927 in Halsteren, zoon van Leonard Mouwen [QuMa0043604] (zie VI-cz) en Dingena Loos [Quma0257809]. Johannes trouwde, 27 jaar oud, op 21-07-1955 met **W.C. Timmermans**, 36 jaar oud. W.C. is geboren op 22-04-1919 in Roosendaal. W.C. is overleden op 07-09-1997 in Bergen op Zoom, 78 jaar oud.

VII-hn Paulina Maria Mouwen [QuMa0043605] is geboren op 27-11-1896 in Bergen op Zoom, dochter van Jan Mouwen [QuMa0043604] (zie VI-db) en Elisabeth Cosijn. Paulina trouwde, 16 jaar oud, op 20-02-1913 in Bergen op Zoom [bron: akte 18] met **Willem Cornelis Schot [QuMa0133607]**, 19 jaar oud. Willem is geboren op 23-05-1893 in Bergen op Zoom, zoon van Cornelis Albertus Schot en Elisabeth Verduijn [QuMa0133606]. Van de geboorte is aangifte gedaan [bron: akte 170].

Kind van Paulina en Willem:

1 Jan Schot [QuMa0043606], geboren op 14-09-1913 in Bergen op Zoom.

VII-ho Adriana Allegonda Mouwen [QuMa0043605] is geboren op 12-09-1902 in Bergen op Zoom, dochter van Jan Mouwen [QuMa0043604] (zie VI-db) en Elisabeth Cosijn. Adriana trouwde, 17 jaar oud, op 05-02-1920 in Bergen op Zoom [bron: akte 9] met **Franciscus Aurelius Doreleijers [Quma0063205]**, 24 jaar oud. Franciscus is geboren op 22-11-1895 in Bergen op Zoom, zoon van Gerardus Doreleijers en Jacoba Maria Meeus [Quma0063204]. Van de geboorte is aangifte gedaan [bron: akte 424].

Kind van Adriana en Franciscus:

1 Elisabeth Gerarda Doreleijers [QuMa0043606], geboren op 18-08-1920 in Bergen op Zoom. Volgt VIII-eb.

VII-hp Johanna Koopman [QuMa0043605] is geboren op 28-11-1897 in Bergen op Zoom, dochter van Adrianus Koopman en Willemijna Mouwen [QuMa0043604] (zie VI-dc). Van de geboorte is aangifte gedaan [bron: akte 420]. Johanna trouwde, 21 jaar oud, op 28-08-1919 in Bergen op Zoom [bron: akte 130] met **Petrus Johannes van den Boom [Quma0072405]**, 21 jaar oud. Petrus is geboren op 21-03-1898 in Bergen op Zoom, zoon van Johannes Adrianus van den Boom en Johanna Maria Dietvorst [Quma0072404]. Van de geboorte is aangifte gedaan [bron: akte 126].

Kinderen van Johanna en Petrus:

1 Adrianus van den Boom [QuMa0043606], geboren op 26-01-1920 in Bergen op Zoom. Adrianus is overleden op 12-05-1940 in Heinenoord, 20 jaar oud.

2 Willemijna van den Boom [QuMa0043606], geboren op 01-07-1921 in Bergen op Zoom. Willemijna is overleden op 30-12-1923 in Bergen op Zoom, 2 jaar oud.
3 Johannes van den Boom [QuMa0043606], geboren op 13-07-1924 in Bergen op Zoom.
4 Wilhelmus van den Boom [QuMa0043606], geboren op 01-12-1926 in Bergen op Zoom.
5 Maria Sebastiana (Marie) van den Boom [QuMa0043606], geboren op 18-02-1928 in Bergen op Zoom. Volgt VIII-ec.
6 Willemijna Adriana van den Boom [QuMa0043606], geboren op 18-07-1929 in Bergen op Zoom. Volgt VIII-ed.
7 Petronella Francisca van den Boom [QuMa0043606], geboren op 13-08-1932 in Bergen op Zoom.

VII-hq Marinus (Marijn) Schuurbiers [QuMa0043605] is geboren op 05-10-1900 in Bergen op Zoom ,NB, zoon van Marijn Schuurbiers [QuMa0165606] en Adriana Cornelia Mouwen [QuMa0043604] (zie VI-dd). Marijn is overleden op 29-07-1978 in Bergen op Zoom ,NB, 77 jaar oud. Hij is begraven op 02-08-1978 in Bergen op Zoom ,NB. Marijn trouwde, 40 jaar oud, op 02-10-1941 in Bergen op Zoom ,NB met **Anskje Weijts**, ongeveer 29 jaar oud. Anskje is geboren omstreeks 1912.

Kinderen van Marijn en Anskje:

1 Marijn Schuurbiers [QuMa0043606], geboren op 19-08-1942 in Bergen op Zoom ,NB. Volgt VIII-ee.
2 Maartje Schuurbiers [QuMa0043606], geboren op 26-12-1943 in Bergen op Zoom ,NB. Volgt VIII-ef.

VII-hr Wilhelmus (Willem) Schuurbiers [QuMa0043605] is geboren op 22-10-1901 in Bergen op Zoom ,NB [bron: S1186 Geboorteakte Schuurbiers, W.], zoon van Marijn Schuurbiers [QuMa0165606] en Adriana Cornelia Mouwen [QuMa0043604] (zie VI-dd). Van de geboorte is aangifte gedaan op 22-10-1901 [bron: akte 391].
Notitie bij de geboorte van Willem: *De geboorteaangifte is gedaan door de vader. Gezegde verklaring en presentatie geschiede in bijwezen van Nicolaas Kriele, oud 66 jaar en Cornelis van Dorst, oud 38 jaar, arbeider.*
Willem is overleden op 07-09-1982 in Bergen op Zoom ,NB, 80 jaar oud [bron: S4320 Bidprentje Schuurbiers, W.]. Van het overlijden is aangifte gedaan op 07-09-1982 [bron: 03.07.05849C].
Beroep:
chauffeur
Religie:
R.K.
Willem:
(1) trouwde, 22 jaar oud, op 01-05-1924 in Bergen op Zoom ,NB met **Helena Maria Schmits [QuMa0175407]**, 20 jaar oud. Het huwelijk werd ontbonden op 09-12-1947. Helena is geboren op 04-10-1903 in Bergen op Zoom ,NB, dochter van Petrus Schmits [QuMa0175406] en Pieternella Dorst. Van de geboorte is aangifte gedaan [bron: akte 357]. Helena is overleden op 04-10-1983 in Bergen op Zoom, 80 jaar oud.
Religie:
R.K.

(2) trouwde, minstens 46 jaar oud, na 1947 met **Adriana Buijs**, minstens 46 jaar oud. Adriana is geboren omstreeks 1901.

Kinderen van Willem en Helena:

1 Petronella Schuurbiers [QuMa0043606], geboren op 29-06-1924 in Bergen op Zoom.
2 Adriana Cornelia Schuurbiers [QuMa0043606], geboren op 28-04-1927 in Bergen op Zoom ,NB. Volgt VIII-eg.
3 Marijn Schuurbiers [QuMa0043606], geboren op 13-01-1929 in Bergen op Zoom. Volgt VIII-eh.
4 Anna Maria (Rietje) Schuurbiers [QuMa0043606], geboren op 19-08-1933 in Bergen op Zoom. Volgt VIII-ei.
5 Wilhelmina Schuurbiers [QuMa0043606], geboren op 14-08-1934 in Bergen op Zoom ,NB. Wilhelmina is overleden op 30-12-1950 in Bergen op Zoom ,NB, 16 jaar oud [bron: S1600 Persoonskaart van W. Schuurbiers]. Van het overlijden is aangifte gedaan op 30-12-1950 [bron: 03.03.J4492+].
Religie:
R.K.
6 Petrus Schuurbiers [QuMa0043606], geboren op 05-12-1936 in Bergen op Zoom.
7 Caspar Johannes Schuurbiers [QuMa0043606], geboren op 27-10-1942 in Bergen op Zoom ,NB. Caspar is overleden op 28-02-1943 in Bergen op Zoom ,NB, 4 maanden oud. Van het overlijden is aangifte gedaan op 28-02-1943 [bron: 03.03.J3152+]. Hij is begraven in Bergen op Zoom ,NB.
Religie:
R.K.

VII-hs Wilhelmina Schuurbiers [QuMa0043605] is geboren op 03-09-1908 in Bergen op Zoom ,NB [bron: S1193 Geboorteakte Schuurbiers, W.], dochter van Marijn Schuurbiers [QuMa0165606] en Adriana Cornelia Mouwen [QuMa0043604] (zie VI-dd). Van de geboorte is aangifte gedaan op 03-09-1908 [bron: akte 318].
Notitie bij de geboorte van Wilhelmina: *De geboorteaangifte is gedaan door de vader. De akte is opgemaakt in tegenwoordigheid van Johannes Schuurbiers, oud 31 jaar, arbeider en Philippus van Tilburg, oud 27 jaar, arbeider.*
Wilhelmina is overleden op 11-03-1990 in Roosendaal ,NB, 81 jaar oud. Zij is begraven in Roosendaal ,NB.
Religie:
R.K.
Wilhelmina trouwde, 39 jaar oud, op 23-08-1948 in Bergen op Zoom ,NB met **Petrus Marinus Merkies [QuMa0124606]**, ongeveer 30 jaar oud. Petrus is geboren omstreeks 1918, zoon van Hendrikus Merkies [QuMa0128406] en Johanna Catharina Dekkers [QuMa0124605].

VII-ht Johanna Schuurbiers [QuMa0043605] is geboren op 28-12-1909 in Bergen op Zoom ,NB, dochter van Marijn Schuurbiers [QuMa0165606] en Adriana Cornelia Mouwen [QuMa0043604] (zie VI-dd). Van de geboorte is aangifte gedaan op 28-12-1909 [bron: akte 494]. Johanna is overleden op 02-07-1992 in Bergen op Zoom ,NB, 82 jaar oud [bron: S1603 Bidprentje Schuurbiers, J.]. Van het overlijden is aangifte gedaan op 02-07-1992 [bron: 03.07.03319+].
Religie:
R.K.

Johanna trouwde, 22 jaar oud, op 07-01-1932 in Bergen op Zoom ,NB [bron: Akte 2] met **Johannes Cornelis Merkies [QuMa0124606]**, ongeveer 19 jaar oud.
Notitie bij het huwelijk van Johanna en Johannes: *Getuige: Marinus (Marijn) Schuurbiers*
Getuige: Petrus Marinus Merkies
De huwelijksafkondiging heeft plaats gehad alhier op 19 december dezes jaars, alsmede te Roosendaal.
Johannes is geboren omstreeks 1913 in Roosendaal ,NB, zoon van Hendrikus Merkies [QuMa0128406] en Johanna Catharina Dekkers [QuMa0124605].
Beroep:
grondarbeider

VII-hu Johannes (Jan) Schuurbiers [QuMa0043605] is geboren op 05-04-1918 in Bergen op Zoom ,NB, zoon van Marijn Schuurbiers [QuMa0165606] en Adriana Cornelia Mouwen [QuMa0043604] (zie VI-dd). Van de geboorte is aangifte gedaan op 05-04-1918 [bron: akte 142]. Jan is overleden op 30-10-2003 in Bergen op Zoom ,NB, 85 jaar oud.
Religie:
R.K.
Jan:
(1) trouwde met **M.C. van Loon-Franken**.
(2) trouwde, 28 jaar oud, op 29-04-1946 in Bergen op Zoom ,NB met **Dijmphna Schoonen [Quma0065006]**, 30 jaar oud. Dijmphna is geboren op 26-04-1916 in Bergen op Zoom, dochter van Gerardus Schoonen [Quma0065005] en Catharina Frederica Koopman [QuMa0272009].

VII-hv Elisabeth Schuurbiers [QuMa0043605] is geboren op 13-09-1922 in Bergen op Zoom ,NB, dochter van Marijn Schuurbiers [QuMa0165606] en Adriana Cornelia Mouwen [QuMa0043604] (zie VI-dd). Elisabeth is overleden op 02-11-1967 in Bergen op Zoom ,NB, 45 jaar oud [bron: S1199 Persoonskaart van E. Schuurbiers]. Van het overlijden is aangifte gedaan op 02-11-1967 [bron: 03.03.J3138+]. Zij is begraven in Bergen op Zoom ,NB.
Religie:
R.K.
Elisabeth trouwde, 19 jaar oud, op 10-09-1942 in Bergen op Zoom ,NB met **Alphonsius Cornelis van Gent**, 20 jaar oud. Alphonsius is geboren op 09-06-1922 in Bergen op Zoom ,NB, zoon van Johannes van Gent en Maria Wilhelmina Taal.

VII-hw Johanna Selsig [QuMa0043605] is geboren op 18-04-1903 in Oudenbosch, dochter van Christoffel Selsig en Jacoba Mouwen [QuMa0043604] (zie VI-do). Johanna trouwde met **Mattheus Johannes Oomen [QuMa0154805]**. Mattheus is geboren op 30-04-1897 in Hoeven, zoon van Joannes Oomen en Adriana Potters [QuMa0154804]. Mattheus trouwde later op 30-04-1920 in Etten-Leur met Martina Maria Roks (geb. 1899).

VII-hx Petrus Christoffel Mouwen [QuMa0043605] is geboren op 22-08-1916 in Oud en Nieuw Gastel, zoon van Marinus Mouwen [QuMa0043604] (zie VI-ds) en Wilhelmina Janssen [QuMa0128406]. Petrus is overleden op 30-11-1944 in Rucphen, 28 jaar oud. Van het overlijden is aangifte gedaan [bron: akte 140]. Petrus trouwde met **Cato Valentijn**. Cato is geboren in 1916.

VII-hy Joanna Jacoba Baselier [QuMa0043605] is geboren op 05-07-1883 in Steenbergen, dochter van Thomas Baselier [QuMa0269006] en Lucia Rens [QuMa0043604] (zie VI-dt). Van de geboorte is aangifte gedaan [bron: akte 114]. Joanna is overleden op 25-03-1961 in Roosendaal, 77 jaar oud. Joanna trouwde, 27 jaar oud, op 06-02-1911 in Roosendaal met **Theodorus Franciscus Kuijstermans**, 27 jaar oud.

Theodorus is geboren op 27-09-1883 in Oudenbosch, zoon van Johannes Kuijstermans en Cornelia van Gogh. Van de geboorte is aangifte gedaan [bron: akte 101].

VII-hz Maria Cornelia Baselier [QuMa0043605] is geboren op 26-02-1895 in Roosendaal, dochter van Thomas Baselier [QuMa0269006] en Lucia Rens [QuMa0043604] (zie VI-dt). Maria trouwde, 25 jaar oud, op 04-05-1920 in Roosendaal met **Frederik Johannes de Nijs**, 25 jaar oud. Frederik is geboren op 14-05-1894 in Breda, zoon van Johannes Jacobus de Nijs en Elizabeth Adriana van Meer. Van de geboorte is aangifte gedaan [bron: Akte 25]. Frederik is weduwnaar van Cornelia Koeijvoets [QuMa0022803] (geb. 1900).

VII-ia Thomas Jacobus Baselier [QuMa0043605] is geboren op 07-12-1897 in Roosendaal, zoon van Thomas Baselier [QuMa0269006] en Lucia Rens [QuMa0043604] (zie VI-dt). Thomas is overleden op 31-01-1967 in Roosendaal, 69 jaar oud. Van het overlijden is aangifte gedaan op 02-02-1967 [bron: akte 32]. Thomas trouwde, 26 jaar oud, op 02-09-1924 in Roosendaal [bron: akte 117] met **Jacoba Maria Antonia Raaijmakers**, 23 jaar oud. Jacoba is geboren op 16-11-1900 in Roosendaal, dochter van Marinus Cornelis Adrianus Raaijmakers en Dingena Tax. Van de geboorte is aangifte gedaan op 17-11-1900 [bron: akte 447]. Jacoba is overleden op 11-01-1954 in Roosendaal, 53 jaar oud. Van het overlijden is aangifte gedaan op 12-01-1954 [bron: akte 8].

Kinderen van Thomas en Jacoba:

1 Thomas Marinus Theodorus Baselier [QuMa0043606], geboren op 10-08-1925 in Roosendaal.
2 Dijmphna Cornelia Lucia Maria Baselier [QuMa0043606], geboren op 15-07-1927 in Roosendaal.
3 Lucia Cornelia Johanna Baselier [QuMa0043606], geboren op 12-01-1930 in Roosendaal.
4 Marinus Cornelis Adrianus Baselier [QuMa0043606], geboren op 05-10-1932 in Roosendaal.
5 Theodorus Franciscus Johannes Baselier [QuMa0043606], geboren op 06-10-1936 in Roosendaal.
6 Maria Jacoba Dingena Baselier [QuMa0043606], geboren op 23-11-1939 in Roosendaal. Maria is overleden op 22-07-1941 in Roosendaal, 1 jaar oud. Van het overlijden is aangifte gedaan op 22-07-1941 [bron: Akte 224].

VII-ib Theodorus van der Wegen [QuMa0032004] is geboren op 20-03-1886 in Roosendaal, zoon van Cornelis van der Wegen [QuMa0032003] en Anna Cornelia Rens [QuMa0043604] (zie VI-du). Van de geboorte is aangifte gedaan op 22-03-1886 [bron: akte 72]. Theodorus is overleden op 16-04-1967 in Roosendaal & Nispen, 81 jaar oud. Van het overlijden is aangifte gedaan op 17-04-1967 [bron: akte 104].

Beroepen:
bankwerker
wagenlichter

Theodorus:
(1) trouwde, 22 jaar oud, op 04-05-1908 in Roosendaal [bron: akte 28] met **Henrica Maria Teuns [Quma0062006]**, 22 jaar oud.

Notitie bij het huwelijk van Theodorus en Henrica: *Akte 1908/28*
Henrica is geboren op 09-04-1886 in Roosendaal, dochter van Jacobus Teuns [Quma0062005] en Henriëtta Rosina van Reusel. Henrica is overleden op 12-02-1937 in

Roosendaal, 50 jaar oud [bron: BS Roosendaal]. Van het overlijden is aangifte gedaan op 13-02-1937 [bron: akte 34]. Zij is begraven op 15-02-1937 in Roosendaal.
(2) trouwde, 52 jaar oud, op 18-05-1938 in Zuiddorpe met **Alina Leonie Maria Waelput**, 35 jaar oud. Alina is geboren op 11-05-1903 in Zuiddorpe.

Kinderen van Theodorus en Henrica:

1 Henriëtte Rosina Cornelia (Jet) van der Wegen [QuMa0032005], geboren op 08-08-1908 in Roosendaal. Volgt VIII-ej.
2 Anna Cornelia (Cor) van der Wegen [QuMa0032005], geboren op 19-01-1914 in Roosendaal. Volgt VIII-ek.
3 Petronella Henrica (Nel) van der Wegen [QuMa0032005], geboren op 09-12-1918 in Roosendaal. Volgt VIII-el.
4 Cornelis Theodorus (Kees) van der Wegen [QuMa0032005], geboren op 08-07-1922 in Roosendaal. Volgt VIII-em.
5 Jacobus Henricus (Ko) van der Wegen [QuMa0032005], geboren op 19-07-1928 in Roosendaal.

VII-ic Jacoba Johanna van der Wegen [QuMa0032004] is geboren op 31-07-1887 in Roosendaal [bron: BS Roosendaal], dochter van Cornelis van der Wegen [QuMa0032003] en Anna Cornelia Rens [QuMa0043604] (zie VI-du). Van de geboorte is aangifte gedaan op 01-08-1887 [bron: akte 214]. Jacoba is overleden op 17-08-1945 in Dordrecht, 58 jaar oud. Jacoba trouwde, 22 jaar oud, op 13-09-1909 in Roosendaal [bron: akte 72] met **Adrianus Arnoldus van de Klundert**, 23 jaar oud. Adrianus is geboren op 16-10-1885 in Gilze-Rijen, zoon van Marijn van de Klundert en Maria Tuijtelaars. Van de geboorte is aangifte gedaan op 17-10-1885 [bron: akte 65].

Kinderen van Jacoba en Adrianus:

1 Marinus Cornelis van de Klundert [QuMa0032005], geboren op 17-12-1909 in Teteringen. Volgt VIII-en.
2 Maria Cornelia van de Klundert [QuMa0032005], geboren op 04-04-1912 in Teteringen. Volgt VIII-eo.
3 Anna Cornelia van de Klundert [QuMa0032005], geboren op 27-01-1915 in Teteringen. Van de geboorte is aangifte gedaan op 27-01-1915 [bron: akte 19].
4 Cornelis van de Klundert [QuMa0032005], geboren op 10-03-1917 in Ginneken. Van de geboorte is aangifte gedaan op 12-03-917 [bron: akte 45].

VII-id Lucia Johanna van der Wegen [QuMa0032004] is geboren op 23-03-1889 in Roosendaal, dochter van Cornelis van der Wegen [QuMa0032003] en Anna Cornelia Rens [QuMa0043604] (zie VI-du). Van de geboorte is aangifte gedaan op 23-03-1889 [bron: akte 102]. Lucia is overleden op 28-12-1964 in Roosendaal, 75 jaar oud. Van het overlijden is aangifte gedaan op 29-12-1964 [bron: akte 376]. Lucia trouwde met **Gustaaf van Daele**. Gustaaf is geboren op 06-05-1885 in Melsele (B), zoon van Carolus Ludovicus van Daele en Maria Virginia Moras. Gustaaf is overleden op 29-04-1959 in Roosendaal, 73 jaar oud. Van het overlijden is aangifte gedaan op 29-04-1959 [bron: akte 117]. Hij is begraven op 02-05-1959 in Roosendaal.

Kind van Lucia en Gustaaf:

1 Anna Cornelia Virginia van Daele [QuMa0032005], geboren op 23-09-1919 in Roosendaal. Van de geboorte is aangifte gedaan op 24-09-1919 [bron: akte 385].

VII-ie Johanna van der Wegen [QuMa0032004] is geboren op 16-07-1890 in Roosendaal, dochter van Cornelis van der Wegen [QuMa0032003] en Anna Cornelia Rens [QuMa0043604] (zie VI-du). Van de geboorte is aangifte gedaan op 17-07-1890 [bron: akte 202]. Johanna is overleden op 02-12-1964 in Roosendaal, 74 jaar oud. Van het overlijden is aangifte gedaan op 03-12-1964 [bron: akte 343].

Beroep:
naaister

Johanna trouwde, 31 jaar oud, op 04-07-1922 in Roosendaal [bron: akte 84] met **Leonardus Theunisse [QuMa0035204]**, 30 jaar oud.
Notitie bij het huwelijk van Johanna en Leonardus: *Akte 1922/84*
Leonardus is geboren op 13-07-1891 in Oud en Nieuw Gastel, zoon van Hendrik Theunisse [QuMa0137805] en Maria Adriana Cornelia de Jong [QuMa0035203]. Leonardus is overleden op 12-07-1969 in Roosendaal, 77 jaar oud. Leonardus begon later een relatie na 1964 met Josepha B.J. Roeijers.

Kinderen van Johanna en Leonardus:

1 Cornelis Adrianus Maria (Kees) Theunisse [QuMa0032005], geboren op 25-04-1923 in Roosendaal.
2 Maria Adriana Cornelia (Ria) Theunisse [QuMa0032005], geboren op 15-06-1924 in Roosendaal. Ria is overleden op 09-07-2013, 89 jaar oud.
3 Henricus Theodorus Maria (Harry) Theunisse [QuMa0032005], geboren op 06-08-1926 in Roosendaal. Harry is overleden.
4 Johannes Gustaaf Leonardus (Jan) Theunisse [QuMa0032005], geboren op 12-11-1927 in Roosendaal. Jan is overleden op 05-11-2009 in Sittard, 81 jaar oud. Hij is begraven op 10-11-2009 in Sittard.
5 Adriaan Martinus Gerardus (Ad) Theunisse [QuMa0032005], geboren op 18-05-1935 in Roosendaal. Ad is overleden op 08-12-2012 in Roosendaal, 77 jaar oud. Hij is gecremeerd op 13-12-2012 in Roosendaal Zegestede.

VII-if Adrianus van der Wegen [QuMa0032004] is geboren op 14-09-1893 in Roosendaal, zoon van Cornelis van der Wegen [QuMa0032003] en Anna Cornelia Rens [QuMa0043604] (zie VI-du). Van de geboorte is aangifte gedaan op 15-09-1893 [bron: akte 334]. Adrianus is overleden op 29-10-1957 in Roosendaal, 64 jaar oud. Van het overlijden is aangifte gedaan op 30-10-1957 [bron: akte 290]. Hij is begraven op 02-11-1957 in Roosendaal.

Beroep:
timmerman

Adrianus trouwde, 26 jaar oud, op 10-02-1920 in Roosendaal [bron: akte 11] met **Johanna Jongenelen [QuMa0292006]**, 21 jaar oud. Johanna is geboren op 20-05-1898 in Rucphen, dochter van Cornelis Jongenelen en Cornelia Suijkerbuijk [QuMa0292005]. Johanna is overleden op 03-02-1977 in Roosendaal, 78 jaar oud. Zij is begraven op 07-02-1977 in Roosendaal. Johanna trouwde later op 20-10-1964 in Roosendaal met Marinus van Zitteren (1890-1974).

Kinderen van Adrianus en Johanna:

1 Cornelia Johanna van der Wegen [QuMa0032005], geboren op 02-08-1920 in Roosendaal. Volgt VIII-ep.
2 Anna Elisabeth van der Wegen [QuMa0032005], geboren op 08-01-1922 in Roosendaal. Volgt VIII-eq.

3 Cornelis Adrianus van der Wegen [QuMa0032005], geboren op 07-02-1925 in Roosendaal. Cornelis is overleden op 30-05-1930 in Roosendaal, 5 jaar oud (oorzaak: schedelbasisfractuur). Van het overlijden is aangifte gedaan op 31-05-1930 [bron: akte 95]. Hij is begraven op 02-06-1930 in Roosendaal.
4 Elisabeth Johanna van der Wegen [QuMa0032005], geboren op 03-09-1927 in Roosendaal. Volgt VIII-er.
5 Hermina Johanna Cornelia van der Wegen [QuMa0032005], geboren op 31-07-1929 in Roosendaal. Hermina is overleden op 25-05-2011 in Roosendaal, 81 jaar oud.
6 Johanna Cornelia van der Wegen [QuMa0032005], geboren op 17-12-1932 in Roosendaal.
7 Cornelis Petrus Johannes van der Wegen [QuMa0032005], geboren op 02-11-1934 in Roosendaal. Volgt VIII-es.
8 Carolina Petronella Maria van der Wegen [QuMa0032005], geboren op 12-08-1936 in Roosendaal.

VII-ig Carolina van der Wegen [QuMa0032004] is geboren op 25-04-1897 in Roosendaal [bron: BS Roosendaal], dochter van Cornelis van der Wegen [QuMa0032003] en Anna Cornelia Rens [QuMa0043604] (zie VI-du). Van de geboorte is aangifte gedaan op 26-04-1897 [bron: akte 166]. Carolina is overleden op 20-07-1963 in Roosendaal, 66 jaar oud. Van het overlijden is aangifte gedaan op 22-07-1963 [bron: akte 237]. Zij is begraven op 23-07-1963 in Roosendaal. Carolina trouwde, 28 jaar oud, op 21-07-1925 in Roosendaal [bron: akte 71] met **Petrus Lambertus Mol [Quma0041204]**, 29 jaar oud. Petrus is geboren op 16-07-1896 in Roosendaal, zoon van Willem Mol en Jacoba Quintus [Quma0041203]. Petrus is overleden op 01-07-1980 in Roosendaal, 83 jaar oud.

VII-ih Elisabeth van der Wegen [QuMa0032004] is geboren op 04-04-1901 in Roosendaal, dochter van Cornelis van der Wegen [QuMa0032003] en Anna Cornelia Rens [QuMa0043604] (zie VI-du). Van de geboorte is aangifte gedaan op 05-04-1901 [bron: akte 142].

Beroep:
werkster

Elisabeth trouwde, 24 jaar oud, op 14-04-1925 in Roosendaal [bron: akte 12] met **Cornelis Oosterbos [Quma0042404]**, 25 jaar oud. Cornelis is geboren op 10-07-1899 in Roosendaal, zoon van Cornelis Oosterbos [Quma0081805] en Maria Cornelia Linders [Quma0042403]. Van de geboorte is aangifte gedaan [bron: akte 230]. Cornelis is overleden op 01-01-1969 in ’s Hertogenbosch, 69 jaar oud. Van het overlijden is aangifte gedaan op 03-01-1969 [bron: akte 8].

Beroep:
wagenlichter

Kinderen van Elisabeth en Cornelis:

1 Cornelis Maria Oosterbos [QuMa0032005], geboren op 25-10-1925 in Roosendaal.
2 Johannes Cornelis Oosterbos [QuMa0032005], geboren op 01-07-1931 in Roosendaal. Volgt VIII-et.

VII-ii Hendrik Jan van Meer [QuMa0043605] is geboren op 20-12-1872 in Steenbergen, zoon van Petrus van Meer [QuMa0043604] (zie VI-dw) en Anna Catharina van Simmeren [Quma0069203]. Hendrik is overleden op 22-02-1961 in Roosendaal, 88 jaar oud.

Hendrik trouwde, 26 jaar oud, op 11-08-1899 in Steenbergen met **Maria Cornelia van Bergen [QuMa0030404]**, 22 jaar oud. Maria is geboren op 18-02-1877 in Steenbergen, dochter van Adriaan van Bergen [QuMa0148106] en Petronilla Verbogt [QuMa0030403]. Van de geboorte is aangifte gedaan [bron: akte 38]. Maria is overleden op 01-05-1974 in Roosendaal, 97 jaar oud.

Kinderen van Hendrik en Maria:

1 Petronella van Meer [QuMa0030405], geboren op 01-09-1900 in Steenbergen.
2 Anna Catharina Maria van Meer [QuMa0030405], geboren op 26-11-1901 in Steenbergen. Volgt VIII-eu.
3 Johanna Maria van Meer [QuMa0030405], geboren op 12-10-1905 in Steenbergen.
4 Adriana Johanna van Meer [QuMa0030405], geboren op 30-03-1910 in Roosendaal.
5 Petrus van Meer [QuMa0030405], geboren op 20-03-1919 in Roosendaal.

VII-ij Jacoba Johanna Bogers [QuMa0043605] is geboren op 04-02-1881 in Roosendaal & Nispen, dochter van Adrianus Bogers en Elizabet van Meer [QuMa0043604] (zie VI-dx). Jacoba trouwde, 21 jaar oud, op 28-07-1902 in Roosendaal [bron: akte 65] met **Johannes Deijkers**, 21 jaar oud. Johannes is geboren op 06-02-1881 in Oudenbosch, zoon van Jan Deijkers en Cornelia Speek. Van de geboorte is aangifte gedaan [bron: akte 12].

Kinderen van Jacoba en Johannes:

1 Elisabeth Deijkers [QuMa0043606], geboren op 07-06-1903 in Roosendaal. Volgt VIII-ev.
2 Johannes Adrianus Deijkers [QuMa0043606], geboren op 08-10-1905 in Roosendaal. Volgt VIII-ew.

VII-ik Marinus Uijtdewilligen [QuMa0032405] is geboren op 01-08-1891 in Steenbergen, zoon van Godefridus Uijtdewilligen [QuMa0148106] en Elisabeth Maria Rens [QuMa0032404] (zie VI-dy). Marinus is overleden op 26-10-1941 in Steenbergen, 50 jaar oud. Van het overlijden is aangifte gedaan op 27-10-1941 [bron: akte 112].

Beroep:
molenaar

Marinus trouwde, 34 jaar oud, op 16-10-1925 in Steenbergen [bron: akte 52] met **Cornelia van der Wegen [QuMa0004002]**, 27 jaar oud. Cornelia is geboren op 15-09-1898 in Steenbergen [bron: akte 180], dochter van Kornelis van der Wegen [QuMa0004001] en Adriana Cornelia Veraart [Quma0057805]. Van de geboorte is aangifte gedaan op 16-09-1898 [bron: akte 180]. Cornelia is overleden op 10-04-1968 in Bergen op Zoom, 69 jaar oud. Van het overlijden is aangifte gedaan op 11-04-1968 [bron: akte 166]. Cornelia trouwde later op 29-01-1943 in Steenbergen [bron: akte 6] met Hendrikus Huijsmans [QuMa0030804] (1891-1985).

Betrokken bij:

27-12-1936	getuige doop Cornelis Josephus (Kees) van der Wegen (geb. 1936)	[tante vaderszijde]

VII-il Franciscus Uijtdewilligen [QuMa0032405] is geboren op 10-04-1896 in Steenbergen, zoon van Godefridus Uijtdewilligen [QuMa0148106] en Elisabeth Maria Rens [QuMa0032404] (zie VI-dy). Franciscus is overleden in 1957 in Steenbergen, 60 of

61 jaar oud. Franciscus trouwde, 24 jaar oud, op 30-04-1920 in Steenbergen [bron: akte 23] met **Petronella Beens [Quma0069206]**, 23 jaar oud. Petronella is geboren op 11-04-1897 in Steenbergen, dochter van Adriaan Beens [QuMa0297607] en Dimphna Besters [Quma0069205]. Petronella is overleden in 1946 in Steenbergen, 48 of 49 jaar oud.

Kinderen van Franciscus en Petronella:

1 Berdina Elisabeth (Dina) Uijtdewilligen [QuMa0032406], geboren op 01-08-1924 in Steenbergen. Volgt VIII-ex.
2 Dijmphna Elisabeth Uijtdewilligen [QuMa0032406], geboren op 01-08-1924 in Steenbergen. Volgt VIII-ey.

VII-im Martinus Uijtdewilligen [QuMa0032405] is geboren op 19-06-1897 in Steenbergen, zoon van Godefridus Uijtdewilligen [QuMa0148106] en Elisabeth Maria Rens [QuMa0032404] (zie VI-dy). Martinus is overleden op 15-01-1968 in Steenbergen, 70 jaar oud. Martinus trouwde, 31 jaar oud, op 05-04-1929 in Nieuw-Vossemeer met **Pieternella Cornelia Bosters [Quma0083407]**, 26 jaar oud. Pieternella is geboren op 11-03-1903 in Nieuw-Vossemeer, dochter van Theodorus Bosters [QuMa0289006] en Maria Catharina Timmermans [Quma0083406]. Pieternella is overleden op 05-03-1988 in Bergen op Zoom, 84 jaar oud. Zij is begraven op 09-03-1988 in Steenbergen. Pieternella ging eerder samenwonen met Johannes Petie [QuMa0147208] (1900-1980).

VII-in Cornelia Petronella Uijtdewilligen [QuMa0032405] is geboren op 20-01-1906 in Steenbergen, dochter van Godefridus Uijtdewilligen [QuMa0148106] en Elisabeth Maria Rens [QuMa0032404] (zie VI-dy). Cornelia is overleden op 04-07-1975 in Steenbergen, 69 jaar oud. Cornelia trouwde, 20 jaar oud, op 20-08-1926 in Steenbergen met **Cornelis Otte [Quma0065806]**, 26 jaar oud. Cornelis is geboren op 25-05-1900 in Halsteren, zoon van Cornelis Otte [Quma0065805] en Cornelia Schetters [QuMa0541208]. Cornelis is overleden op 05-10-1985 in Steenbergen, 85 jaar oud.

Kinderen van Cornelia en Cornelis:

1 Elisabeth Johanna Otte [QuMa0032406], geboren op 20-12-1926 in Steenbergen.
2 Cornelis Govardus Otte [QuMa0032406], geboren op 03-08-1931 in Steenbergen.

VII-io Catharina Bosmans [QuMa0043605] is geboren op 01-03-1899 in Steenbergen, dochter van Adrianus Bosmans [Quma0065005] en Helena Johanna Rens [QuMa0043604] (zie VI-dz). Catharina is overleden op 07-12-1993 in Roosendaal, 94 jaar oud. Catharina trouwde, 47 jaar oud, op 20-05-1946 in Steenbergen [bron: akte 32] met **Sebastianus Marinus Doggen [QuMa0034405]**, 44 jaar oud. Sebastianus is geboren op 30-12-1901 in Roosendaal, zoon van Jacobus Doggen [Quma0084405] en Adriana Maria Cornelia van den Bergh [QuMa0034404]. Sebastianus is overleden op 07-08-1978 in Roosendaal, 76 jaar oud.

VII-ip Petrus Cornelis Bosmans [QuMa0043605] is geboren op 19-02-1902 in Steenbergen, zoon van Adrianus Bosmans [Quma0065005] en Helena Johanna Rens [QuMa0043604] (zie VI-dz). Petrus trouwde, 24 jaar oud, op 26-03-1926 in Steenbergen [bron: akte 14] met **Wilhelmina Maes**, 21 of 22 jaar oud. Wilhelmina is geboren in 1904 in Temsche (B), dochter van Bernard Augustien Maes en Maria Cornelia Klein.

VII-iq Lucia Josina Adriana Maria Bosmans [QuMa0043605] is geboren op 03-01-1904 in Steenbergen, dochter van Adrianus Bosmans [Quma0065005] en Helena Johanna Rens [QuMa0043604] (zie VI-dz). Lucia is overleden op 04-04-1967 in Bergen op Zoom, 63 jaar oud. Van het overlijden is aangifte gedaan [bron: akte 114]. Lucia trouwde, 21 jaar oud, op 01-05-1925 in Steenbergen met **Adriaan de Jong [QuMa0129007]**, 24 jaar oud. Adriaan is geboren op 23-06-1900 in Steenbergen, zoon van Jan de Jong [Quma0122205] en Maria Cornelia van Tilburg [QuMa0129006]. Adriaan is overleden op 01-11-1944 in Steenbergen, 44 jaar oud.

Kinderen van Lucia en Adriaan:

1 Helena Johanna Maria de Jong [QuMa0043606], geboren op 06-09-1925 in Steenbergen. Volgt VIII-ez.
2 Maria Cornelia Helena de Jong [QuMa0043606], geboren op 21-01-1932 in Steenbergen.
3 Catharina Cornelia Maria de Jong [QuMa0043606], geboren op 21-10-1936 in Steenbergen.

VII-ir Anna Cornelia Bouwens [QuMa0043605] is geboren op 26-04-1896 in Steenbergen, dochter van Johannes Bouwens en Josina Rens [QuMa0043604] (zie VI-ea). Anna is overleden op 04-10-1955 in Steenbergen, 59 jaar oud. Anna trouwde, 28 jaar oud, op 31-10-1924 in Steenbergen met **Wilhelmus Suijkerbuijk [Quma0070406]**, 27 jaar oud. Wilhelmus is geboren op 14-12-1896 in Hoeven, zoon van Marinus Suijkerbuijk [Quma0078204] en Adriana de Jong [Quma0070405]. Van de geboorte is aangifte gedaan [bron: akte 92]. Wilhelmus is weduwnaar van Maria Wagemakers [QuMa0160206] (1895-1924), met wie hij trouwde op 07-05-1923 in Oudenbosch.

Kinderen van Anna en Wilhelmus:

1 Maria Lucina Adriana Suijkerbuijk [QuMa0043606], geboren op 29-07-1925 in Oud Gastel.
2 Lucia Josina Adriana Suijkerbuijk [QuMa0043606], geboren op 20-10-1929 in Oud Gastel. Volgt VIII-fa.
3 Marinus Johannes Suijkerbuijk [QuMa0043606], geboren op 19-03-1931 in Steenbergen. Marinus is overleden op 14-03-1937 in Steenbergen, 5 jaar oud.
4 Johannes Marinus Suijkerbuijk [QuMa0043606], geboren op 27-02-1933 in Steenbergen.
5 Adriana Anna Cornelia Suijkerbuijk [QuMa0043606], geboren op 13-06-1936 in Steenbergen.

VII-is Adriana Petronella Bouwens [QuMa0043605] is geboren op 21-05-1897 in Steenbergen, dochter van Johannes Bouwens en Josina Rens [QuMa0043604] (zie VI-ea). Adriana is overleden op 12-01-1988 in Halsteren, 90 jaar oud. Zij is begraven op 16-01-1988 in Halsteren [bron: G-249]. Adriana trouwde, 23 jaar oud, op 20-05-1921 in Steenbergen met **Leonardus de Weert [Quma0083406]**, 25 jaar oud. Leonardus is geboren op 30-04-1896 in Halsteren, zoon van Sebastiaan de Weert [Quma0083405] en Adriana Cornelia de Min [QuMa0119204]. Leonardus is overleden op 22-03-1975 in Bergen op Zoom, 78 jaar oud.

Kinderen van Adriana en Leonardus:

1 Lucia de Weert [QuMa0043606], geboren op 08-03-1922 in Halsteren. Volgt VIII-fb.
2 Adriana Lucia de Weert [QuMa0043606], geboren op 01-02-1923 in Halsteren.
3 Sebastiaan Johannes de Weert [QuMa0043606], geboren op 14-03-1924 in Halsteren. Volgt VIII-fc.
4 A. de Weert [QuMa0043606], geboren in 1926.
5 Johannes Sebastianus de Weert [QuMa0043606], geboren op 05-02-1928 in Halsteren. Volgt VIII-fd.
6 Hendrikus de Weert [QuMa0043606], geboren in 1930. Volgt VIII-fe.
7 Christoffel de Weert [QuMa0043606], geboren op 19-06-1931 in Halsteren. Volgt VIII-ff.
8 P. de Weert [QuMa0043606], geboren in 1932. Volgt VIII-fg.
9 C. de Weert [QuMa0043606], geboren in 1933 in Halsteren. Volgt VIII-fh.

VII-it Helena Bouwens [QuMa0043605] is geboren op 28-11-1898 in Steenbergen, dochter van Johannes Bouwens en Josina Rens [QuMa0043604] (zie VI-ea). Helena is overleden op 26-06-1945 in Bergen op Zoom, 46 jaar oud. Helena trouwde, 22 jaar oud, op 22-01-1921 in Steenbergen [bron: akte 5] met **Michiel van Agtmaal [QuMa0144006]**, 21 jaar oud. Michiel is geboren op 23-01-1899 in Steenbergen, zoon van Petrus (Pieter) van Agtmaal [QuMa0144005] en Maria de Baat [QuMa0275607]. Michiel is overleden op 08-12-1963 in Bergen op Zoom, 64 jaar oud. Hij is begraven op 11-12-1963 in Steenbergen.

Kinderen van Helena en Michiel:

1 Petrus Johannes van Agtmaal [QuMa0043606], geboren op 21-06-1921 in Steenbergen. Petrus is overleden op 20-08-1921 in Steenbergen, 1 maand oud.
2 Petrus Johannes van Agtmaal [QuMa0043606], geboren op 01-02-1923 in Steenbergen.
3 Johannes Adrianus van Agtmaal [QuMa0043606], geboren op 03-02-1925 in Steenbergen. Volgt VIII-fi.
4 Adrianus Wilhelmus van Agtmaal [QuMa0043606], geboren op 26-08-1926 in Steenbergen. Adrianus is overleden op 23-12-1927 in Steenbergen, 1 jaar oud.
5 Adrianus Wilhelmus (Dirk) van Agtmaal [QuMa0043606], geboren op 27-02-1928 in Steenbergen. Volgt VIII-fj.
6 Henricus Antonius van Agtmaal [QuMa0043606], geboren op 04-07-1933 in Steenbergen. Volgt VIII-fk.
7 Antonius Cornelius (Toon) van Agtmaal [QuMa0043606], geboren op 16-11-1934 in Steenbergen. Volgt VIII-fl.

VII-iu Johanna Bouwens [QuMa0043605] is geboren op 17-12-1900 in Steenbergen, dochter van Johannes Bouwens en Josina Rens [QuMa0043604] (zie VI-ea). Johanna is overleden op 25-05-1990 in Steenbergen Onze Stede, 89 jaar oud. Zij is begraven in Welberg [bron: D-rechts 9.5]. Johanna trouwde, 24 jaar oud, op 13-05-1925 in Steenbergen met **Wilhelmus Jacobus (Willem) Mulders [QuMa0031803]**, 34 jaar oud. Willem is geboren op 30-05-1890 in Essen-Moerkant, zoon van Anthonius Mulders [QuMa0031802] en Anna Catharina Voormeulen [QuMa0159804]. Willem is overleden op 30-10-1944 in Steenbergen, 54 jaar oud. Hij is begraven in Welberg [bron: D-rechts 9.5]. Willem is weduwnaar van Anna Maria van Hertom [Quma0067006] (1890-1924), met wie hij trouwde op 18-07-1919 in Steenbergen [bron: akte 46].

Kinderen van Johanna en Willem:

1 Johannes Antonius (Jan) Mulders [QuMa0031804], geboren op 04-07-1927 in Steenbergen. Volgt VIII-fm.
2 Petrus Henricus (Piet) Mulders [QuMa0031804], geboren op 18-02-1931 in Steenbergen. Volgt VIII-fn.
3 Catharina Laurina Petronella (Toos) Mulders [QuMa0031804], geboren op 14-05-1938 in Steenbergen. Toos is overleden op 10-07-1998 in Steenbergen, 60 jaar oud. Zij is begraven [bron: D-rechts 9.5 (urn bijzetting)].

VII-iv Petronella Bouwens [QuMa0043605] is geboren op 30-01-1907 in Steenbergen, dochter van Johannes Bouwens en Josina Rens [QuMa0043604] (zie VI-ea). Petronella is overleden op 24-03-1998 in Halsteren, 91 jaar oud. Petronella trouwde, 30 jaar oud, op 01-10-1937 in Steenbergen met **Petrus de Weert [Quma0083406]**, 34 jaar oud. Petrus is geboren op 05-04-1903 in Halsteren, zoon van Sebastiaan de Weert [Quma0083405] en Adriana Cornelia de Min [QuMa0119204]. Petrus is overleden op 09-02-2001 in Halsteren St. Elizabeth, 97 jaar oud. Hij is begraven op 14-02-2001 in Bergen op Zoom.

Kind van Petronella en Petrus:

1 Sebastiaan J.A. de Weert [QuMa0043606], geboren op 13-07-1938. Volgt VIII-fo.

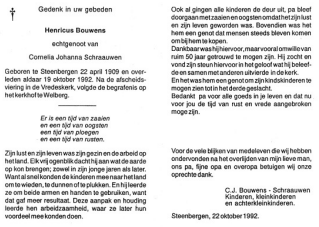

Gedenk in uw gebeden

Henricus Bouwens

echtgenoot van

Cornelia Johanna Schraauwen

Geboren te Steenbergen 22 april 1909 en overleden alsdaar 19 oktober 1992. Na de afscheidsviering in de Vredeskerk, volgde de begrafenis op het kerkhof te Welberg.

Er is een tijd van zaaien
en een tijd van oogsten
een tijd van ploegen
en een tijd van rusten.

Zijn lust en zijn leven was zijn gezin en de arbeid op het land. Elk vrij ogenblik dacht hij aan wat de aarde op kon brengen; zowel in zijn jonge jaren als later. Want al snel konden de kinderen mee naar het land om te wieden, te dunnen of te plukken. En hij leerde ze om beide armen en handen te gebruiken, want dat gaf meer resultaat. Deze aanpak en houding leerde hen arbeidzaamheid, waar ze later hun voordeel mee konden doen.

Ook al gingen alle kinderen de deur uit, pa bleef doorgaan met zaaien en oogsten omdat het zijn lust en zijn leven geworden was. Bovendien was het hem een genot dat mensen steeds bleven komen om bij hem te kopen.
Dankbaar was hij hiervoor, maar vooral omwille van ruim 50 jaar getrouwd te mogen zijn. Hij zocht en vond zijn steun hiervoor in het geloof wat hij beleefde en samen met anderen uitverde in de kerk.
En het was hem een genot om zijn kinderkinderen te mogen zien tot in het derde geslacht.
Bedankt pa voor alle goeds in je leven en dat nu voor jou de tijd van rust en vrede aangebroken moge zijn.

Voor de vele blijken van medeleven die wij hebben ondervonden na het overlijden van mijn lieve man, ons pa, fijne opa en overopa betuigen wij onze oprechte dank.

C.J. Bouwens - Schraauwen
Kinderen, kleinkinderen
en achterkleinkinderen.

Steenbergen, 22 oktober 1992.

16 04360501

VII-iw Henricus Bouwens [QuMa0043605] (afb. 16) is geboren op 22-04-1909 in Steenbergen, zoon van Johannes Bouwens en Josina Rens [QuMa0043604] (zie VI-ea). Van de geboorte is aangifte gedaan [bron: akte 81]. Henricus is overleden op 19-10-1992 in Steenbergen, 83 jaar oud. Hij is begraven op 22-10-1992 in Welberg. Henricus trouwde met **Cornelia Johanna Schraauwen [Quma0039606]**. Cornelia is geboren op 12-07-1916 in Roosendaal, dochter van Cornelis Schraauwen [Quma0039605] en Maria van Nassauw [Quma0039605]. Van de geboorte is aangifte gedaan [bron: akte 300].

Kind van Henricus en Cornelia:

1 Johannes Cornelis Josephus Bouwens [Quma0039607], geboren op 24-03-1939 in Steenbergen. Johannes is overleden op 15-11-1940 in Steenbergen, 1 jaar oud.

VII-ix Petronella Rens [QuMa0043605] is geboren op 23-03-1891 in Steenbergen, dochter van Hendrik Rens [QuMa0043604] (zie VI-eb) en Anna Maria de Kock [QuMa0286806]. Petronella is overleden op 10-12-1968, 77 jaar oud. Zij is begraven in Welberg [bron: A-links 2.5]. Petronella trouwde, 21 jaar oud, op 19-07-1912 in Steenbergen [bron: akte 30] met **Jacobus van de Klundert [QuMa0069806]**, 24 jaar oud. Jacobus is geboren op 22-02-1888 in Dinteloord, zoon van Nicolaas van de Klundert en Elizabet Joppen [QuMa0069805]. Jacobus is overleden op 02-01-1965, 76 jaar oud. Hij is begraven in Welberg [bron: D-links 4.5].

Kinderen van Petronella en Jacobus:

1 Anna Maria Elisabeth van de Klundert [QuMa0043606], geboren op 22-05-1913 in Steenbergen. Anna is overleden op 21-01-1917 in Steenbergen, 3 jaar oud.
2 Nicolaas Hendricus Wilhelmus van de Klundert [QuMa0043606], geboren op 23-06-1915 in Steenbergen. Volgt VIII-fp.
3 Hendrikus van de Klundert [QuMa0043606], geboren op 12-09-1917 in Steenbergen. Hendrikus is overleden op 01-04-1943 in Steenbergen, 25 jaar oud.
4 Martinus Leonardus van de Klundert [QuMa0043606], geboren op 01-03-1919 in Steenbergen. Martinus is overleden op 14-06-1919 in Steenbergen, 3 maanden oud.
5 Anna Cornelia van de Klundert [QuMa0043606], geboren op 14-02-1921 in Steenbergen.
6 Anna Maria van de Klundert [QuMa0043606], geboren op 14-02-1921 in Steenbergen. Volgt VIII-fq.
7 Bernardus van de Klundert [QuMa0043606], geboren op 01-04-1923 in Steenbergen. Volgt VIII-fr.
8 Jacobus Johannes van de Klundert [QuMa0043606], geboren op 17-09-1924 in Steenbergen. Jacobus is overleden op 24-05-1927 in Steenbergen, 2 jaar oud.
9 Adriana Elisabeth (Jaan) van de Klundert [QuMa0043606], geboren op 08-06-1926 in Steenbergen. Volgt VIII-fs.
10 Jacobus Johannes Marinus van de Klundert [QuMa0043606], geboren op 11-01-1928 in Steenbergen.
11 Cornelis van de Klundert [QuMa0043606], geboren op 08-06-1933 in Steenbergen.

VII-iy Marinus (Marijn) van Dijk [QuMa0029504] is geboren op 22-02-1892 in Steenbergen, zoon van Kornelis van Dijk en Josina (Sieke) de Bruin [QuMa0029503] (zie VI-ec). Marijn is overleden op 15-05-1977 in Steenbergen, 85 jaar oud. Marijn trouwde, 21 jaar oud, op 08-08-1913 in Steenbergen met **Johanna (Jans) van Rijsewijk [QuMa0508407]**, 20 jaar oud. Jans is geboren op 13-03-1893 in Steenbergen, dochter van Adriaan van Rijsewijk [QuMa1324807] en Joanna Clarijs [QuMa0508406]. Jans is overleden op 17-12-1982 in Steenbergen, 89 jaar oud.

Kinderen van Marijn en Jans:

1 Johanna Josina van Dijk [QuMa0029505], geboren op 05-03-1914. Johanna is overleden op 26-04-1915, 1 jaar oud.
2 Josina (Sie) van Dijk [QuMa0029505], geboren op 05-12-1915 in Steenbergen. Volgt VIII-ft.
3 Adrianus van Dijk [QuMa0029505], geboren op 06-04-1917 in Steenbergen. Adrianus is overleden op 19-07-1926 in Steenbergen, 9 jaar oud.
4 Cornelia van Dijk [QuMa0029505], geboren op 16-10-1919 in Steenbergen. Volgt VIII-fu.
5 Johanna (Jo) van Dijk [QuMa0029505], geboren op 12-02-1927 in Steenbergen. Volgt VIII-fv.
6 Adrianus van Dijk [QuMa0029505], geboren op 25-05-1931 in Steenbergen. Volgt VIII-fw.
7 Anna Isabella van Dijk [QuMa0029505], geboren op 25-10-1933.

VII-iz Anna Maria (Mie) van Dijk [QuMa0029504] is geboren op 21-10-1894 in Steenbergen, dochter van Kornelis van Dijk en Josina (Sieke) de Bruin [QuMa0029503] (zie VI-ec). Mie is overleden op 27-10-1960, 66 jaar oud. Van het overlijden is aangifte gedaan op 27-10-1960 [bron: akte 71]. Zij is begraven in Welberg [bron: E-links 2.4]. Mie trouwde, 17 jaar oud, op 11-10-1912 in Steenbergen [bron: akte 47] met **Jacobus (Koos) Reijchler**, 21 jaar oud. Koos is geboren op 14-06-1891 in Steenbergen, zoon van Emilie Reijchler en Henrica Gladdines. Koos is overleden op 26-12-1976, 85 jaar oud. Hij is begraven in Welberg [bron: E-links 2.4].

Kinderen van Mie en Koos:

1 Emiel Cornelis Reijchler [QuMa0029505], geboren op 20-03-1913 in Steenbergen. Van de geboorte is aangifte gedaan [bron: akte 92]. Emiel is overleden op 08-11-1928 in Steenbergen, 15 jaar oud.
2 Josina Hendrika Reijchler [QuMa0029505], geboren op 21-06-1915 in Steenbergen.
3 Michiel (Miel) Reijchler [QuMa0029505], geboren in 1916. Volgt VIII-fx.
4 Anna Cornelia Reijchler [QuMa0029505], geboren op 14-12-1918 in Steenbergen.
5 Henrica (Rika) Reijchler [QuMa0029505], geboren op 08-12-1920 in Steenbergen. Volgt VIII-fy.

VII-ja Anna Cornelia van Dijk [QuMa0029504] is geboren op 31-12-1895 in Steenbergen, dochter van Kornelis van Dijk en Josina (Sieke) de Bruin [QuMa0029503] (zie VI-ec). Anna is overleden op 29-11-1918 in Steenbergen, 22 jaar oud. Anna trouwde, 20 jaar oud, op 23-06-1916 in Steenbergen [bron: akte 37] met **Christiaan Schillemans [QuMa0017203]**, 22 jaar oud. Christiaan is geboren op 28-05-1894 in Dinteloord, zoon van Marinus Schillemans [QuMa0017202] en Adriana Veraart [QuMa0543808]. Van de geboorte is aangifte gedaan [bron: akte 50]. Christiaan is overleden op 08-10-1974 in Steenbergen, 80 jaar oud. Christiaan trouwde later op 27-05-1921 in Steenbergen [bron: akte 42] met Petronella Wilhelmina Agtmaal [QuMa0144006] (1890-1980).

Kind van Anna en Christiaan:

1 Marinus Cornelis Schillemans [QuMa0017204], geboren op 30-11-1916 in Steenbergen. Marinus is overleden op 07-06-1923 in Steenbergen, 6 jaar oud.

VII-jb Petrus van Dijk [QuMa0029504] is geboren op 09-10-1900 in Steenbergen, zoon van Kornelis van Dijk en Josina (Sieke) de Bruin [QuMa0029503] (zie VI-ec). Petrus is overleden op 06-07-1983 in Steenbergen, 82 jaar oud. Petrus:
(1) trouwde met **Anna Maria Geers [Quma0069205]**. Anna is geboren op 28-09-1904 in Steenbergen, dochter van Cornelis Geers [QuMa0269008] en Catharina Petronilla van Zimmeren [Quma0069204]. Anna is overleden op 13-09-1950 in Steenbergen, 45 jaar oud.
(2) trouwde met **Marie Bouwman**.

VII-jc Kornelis van Dijk [QuMa0029504] is geboren op 12-01-1916 in Steenbergen, zoon van Kornelis van Dijk en Josina (Sieke) de Bruin [QuMa0029503] (zie VI-ec). Kornelis trouwde, 26 jaar oud, op 22-05-1942 in Steenbergen [bron: akte 30] met **Anna Cornelia (Cor) Geers [QuMa0015804]**, 25 jaar oud. Cor is geboren op 19-12-1916 in Steenbergen, dochter van Pieter Geers [Quma0064006] en Johanna IJzermans [QuMa0015803]. Van de geboorte is aangifte gedaan op 19-12-1916 [bron: akte 275].

VII-jd Cornelia (Kee) Boeren [QuMa0008003] is geboren op 21-09-1900 in Steenbergen, dochter van Kornelis Boeren [QuMa0008002] en Wilhelmina de Bruijn [QuMa0029503] (zie VI-ed). Kee is overleden op 25-05-1987 in Steenbergen, 86 jaar oud. Kee trouwde, 20 jaar oud, op 24-06-1921 in Steenbergen [bron: akte 49] met **Jacobus Petrus (Ko) Helmons [QuMa0015203]**, 32 jaar oud. Ko is geboren op 24-09-1888 in Steenbergen, zoon van Sebastiaan Helmons [QuMa0134206] en Dorothea van Meer [QuMa0015202]. Ko is overleden op 27-01-1971 in Steenbergen, 82 jaar oud.

Kinderen van Kee en Ko:

1 Cornelis Helmons [QuMa0008004], geboren op 24-05-1920 in Steenbergen. Volgt VIII-fz.
2 Sebastianus Helmons [QuMa0008004], geboren op 14-08-1924 in Steenbergen. Sebastianus is overleden op 31-01-1926 in Steenbergen, 1 jaar oud.
3 Sebastianus Helmons [QuMa0008004], geboren op 13-02-1926 in Steenbergen. Sebastianus is overleden op 19-01-1927 in Steenbergen, 11 maanden oud.
4 Dorothea Wilhelmina Johanna Maria (Dora) Helmons [QuMa0008004], geboren op 20-02-1928 in Steenbergen. Volgt VIII-ga.
5 Sebastianus Petrus Helmons [QuMa0008004], geboren op 06-08-1931 in Steenbergen. Volgt VIII-gb.
6 Wilhelmina Helmons [QuMa0008004], geboren op 06-08-1931 in Steenbergen. Volgt VIII-gc.
7 Petrus Johannes Helmons [QuMa0008004], geboren op 19-10-1933 in Steenbergen. Volgt VIII-gd.

VII-je Anna Catharina Boeren [QuMa0008003] is geboren op 03-01-1902 in Steenbergen, dochter van Kornelis Boeren [QuMa0008002] en Wilhelmina de Bruijn [QuMa0029503] (zie VI-ed). Anna trouwde met **Marinus Kostermans**.

VII-jf Maria Boeren [QuMa0008003] is geboren op 15-01-1905 in Steenbergen, dochter van Kornelis Boeren [QuMa0008002] en Wilhelmina de Bruijn [QuMa0029503] (zie VI-ed). Maria trouwde met **Christiaan Gorissen**.

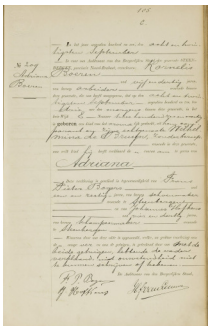

17 QuMa0008003004

VII-jg Adriana Boeren [QuMa0008003] (afb. 17) is geboren op 28-09-1906 in Steenbergen, dochter van Kornelis Boeren [QuMa0008002] en Wilhelmina de Bruijn [QuMa0029503] (zie VI-ed). Van de geboorte is aangifte gedaan [bron: akte 209]. Adriana trouwde met **Johannes Martinus Somers [QuMa0036807]**. Johannes is geboren op 17-10-1903 in Steenbergen, zoon van Kornelis Somers [QuMa0036806] en Adriana Catharina Schijvenaars [QuMa0130208].

VII-jh Dijmphna Boeren [QuMa0008003] is geboren op 18-11-1910 in Steenbergen, dochter van Kornelis Boeren [QuMa0008002] en Wilhelmina de Bruijn [QuMa0029503]

(zie VI-ed). Dijmphna trouwde met **Adrianus Petrus Johannes Melisse [QuMa0134207]**. Adrianus is geboren op 28-05-1910 in Steenbergen, zoon van Gerardus Johannes Marcus Melisse en Anna Maria Helmons [QuMa0134206].

VII-ji Anna Cornelia Oerlemans [QuMa0029504] is geboren op 22-08-1894 in Steenbergen, dochter van Johannes (Jan) Oerlemans [QuMa0135006] en Adriana de Bruijn [QuMa0029503] (zie VI-ee). Anna is overleden op 01-04-1979 in Bergen op Zoom, 84 jaar oud. Anna trouwde, 18 jaar oud, op 27-09-1912 in Steenbergen met **Johannes van Wijk [QuMa0032004]**, 22 jaar oud. Johannes is geboren op 11-09-1890 in Halsteren, zoon van Johannes (Jan) van Wijk [QuMa0032003] en Maria Pieternel Warmoeskerken [Quma0086406].

Kinderen van Anna en Johannes:

1 Adriana Maria van Wijk [QuMa0029505], geboren op 14-04-1913 in Steenbergen. Adriana is overleden op 29-10-1913 in Steenbergen, 6 maanden oud.
2 Maria Petronella Adriana van Wijk [QuMa0029505], geboren op 27-11-1914 in Steenbergen.
3 Adriana Johanna van Wijk [QuMa0029505], geboren op 11-01-1917 in Steenbergen.
4 Johannes Gerardus van Wijk [QuMa0029505], geboren op 19-01-1921 in Roosendaal.

VII-jj Lambertus Marinus Oerlemans [QuMa0029504] is geboren op 04-07-1899 in Steenbergen, zoon van Johannes (Jan) Oerlemans [QuMa0135006] en Adriana de Bruijn [QuMa0029503] (zie VI-ee). Lambertus is overleden op 02-03-1965 in Breda, 65 jaar oud.

Beroep:
lijnwerker

Lambertus trouwde, 26 jaar oud, op 30-04-1926 in Steenbergen [bron: akte 20] met **Johanna Baselier [QuMa0029505]**, 24 jaar oud. Johanna is geboren op 22-02-1902 in Steenbergen, dochter van Johannes (Jan) Baselier [QuMa0029504] en Maria Cornelia de Bruijn [QuMa0036604]. Van de geboorte is aangifte gedaan [bron: akte 30]. Johanna is overleden op 25-01-1966 in Breda, 63 jaar oud.

Kinderen van Lambertus en Johanna:

1 Maria Adriana Oerlemans [QuMa0029505], geboren op 11-02-1927 in Steenbergen.
2 Adriana Wilhelmina Oerlemans [QuMa0029505], geboren op 18-08-1929 in Steenbergen.

VII-jk Marinus Hendrikus Oerlemans [QuMa0029504] is geboren op 01-10-1900 in Steenbergen, zoon van Johannes (Jan) Oerlemans [QuMa0135006] en Adriana de Bruijn [QuMa0029503] (zie VI-ee). Marinus is overleden op 24-07-1979 in Steenbergen, 78 jaar oud. Hij is begraven in Welberg [bron: C-links 7.5].

Beroep:
lijnwerker
Bijnaam:
De Kattekul

Marinus:

(1) trouwde, 26 jaar oud, op 31-05-1927 in Halsteren met **Carolina Juliana (Lien) van Eekelen [Quma0086606]**, 23 jaar oud. Lien is geboren op 13-09-1903 in Wouw, dochter van Marinus (Marijn) van Eekelen [Quma0086605] en Wilhelmina Cornelia van Meel [QuMa0043804]. Lien is overleden op 22-01-2000 in Bergen op Zoom A.B.G., 96 jaar oud. Zij is begraven op 27-01-2000 in Bergen op Zoom.
(2) trouwde, ten hoogste 31 jaar oud, vóór 1931 met **Anna Catharina (Anna) Vissers**, ten hoogste 30 jaar oud. Anna is geboren op 24-07-1901 in Steenbergen, dochter van Johannes Vissers en Adriana Maria Slootmans. Anna is overleden op 15-04-1975 in Steenbergen, 73 jaar oud. Zij is begraven in Welberg [bron: B-links 6.2]. Anna trouwde later op 21-08-1931 in Steenbergen met Leonardus (Naris) Schouteren [QuMa0007802] (1900-1967).
Bijnaam:
Anna Snoek

Kinderen van Marinus en Lien:

1 Wilhelmina Cornelia (Mien) Oerlemans [QuMa0029505], geboren op 15-11-1922 in Halsteren. Volgt VIII-ge.
2 Marinus Oerlemans [QuMa0029505], geboren op 01-06-1924 in Halsteren. Marinus is overleden op 22-07-1925 in Halsteren, 1 jaar oud.
Notitie bij Marinus: *Onwettige zoon.*
3 Adriana Cornelia (Jaan) Oerlemans [QuMa0029505], geboren op 28-11-1927 in Steenbergen. Volgt VIII-gf.

Kind van Marinus en Anna:

4 Jan Vissers [QuMa0029505], geboren op 11-06-1926 in Steenbergen. Jan is overleden op 06-01-1998 in Steenbergen, 71 jaar oud.
Bijnaam:
Jan Snoek

VII-jl Anna Maria Oerlemans [QuMa0029504] is geboren op 16-01-1903 in Steenbergen, dochter van Johannes (Jan) Oerlemans [QuMa0135006] en Adriana de Bruijn [QuMa0029503] (zie VI-ee). Van de geboorte is aangifte gedaan [bron: akte 19]. Anna is overleden op 07-12-1986 in Kruisland, 83 jaar oud. Anna trouwde, 18 jaar oud, op 08-07-1921 in Steenbergen met **Wilhelmus Mangelaars [QuMa0146205]**, 23 jaar oud. Wilhelmus is geboren op 27-03-1898 in Oud Gastel, zoon van Johannes (Jan) Mangelaars [QuMa0146204] en Johanna Dictus.

Kinderen van Anna en Wilhelmus:

1 Adriana Johanna Mangelaars [QuMa0029505], geboren op 17-01-1922 in Steenbergen. Volgt VIII-gg.
2 Johanna Helena Mangelaars [QuMa0029505], geboren op 21-03-1923 in Oud Gastel.
3 Johannes Marinus Mangelaars [QuMa0029505], geboren op 21-06-1924 in Oud Gastel.
4 Helena Dijmphna Mangelaars [QuMa0029505], geboren op 12-03-1927 in Oud Gastel.
5 Cornelis Lambertus Mangelaars [QuMa0029505], geboren op 01-12-1930 in Oud Gastel. Cornelis is overleden op 10-02-1931 in Oud Gastel, 2 maanden oud.
6 Lambertus Wilhelmus Mangelaars [QuMa0029505], geboren op 20-10-1931 in Steenbergen.

7 Adrianus Gerardus (Jos) Mangelaars [QuMa0029505], geboren op 12-11-1933 in Oud Gastel. Volgt VIII-gh.
8 Lambertus Wilhelmus Mangelaars [QuMa0029505], geboren op 20-10-1939 in Steenbergen. Lambertus is overleden op 18-02-1943 in Steenbergen, 3 jaar oud.
9 Doodgeboren Kind Mangelaars [QuMa0029505], levenloos geboren kind, geboren op 07-07-1943 in Steenbergen.

VII-jm Anna Johanna Oerlemans [QuMa0029504] is geboren op 18-12-1903 in Steenbergen, dochter van Johannes (Jan) Oerlemans [QuMa0135006] en Adriana de Bruijn [QuMa0029503] (zie VI-ee). Anna is overleden op 08-11-1981 in Steenbergen, 77 jaar oud. Zij is begraven in Welberg [bron: B-links 7.9]. Anna trouwde, 16 jaar oud, op 27-08-1920 in Steenbergen [bron: akte 64] met **Jacobus Veraart [QuMa0004002]**, 24 jaar oud. Jacobus is geboren op 15-01-1896 in Steenbergen, zoon van Adrianus Veraart [Quma0057805] en Maria Francisca (Miena) van der Weegen [QuMa0004001]. Van de geboorte is aangifte gedaan op 15-01-1896 [bron: akte 15]. Jacobus is overleden op 02-12-1978 in Welberg, 82 jaar oud. Hij is begraven in Welberg [bron: C-links 6.4].

Kinderen van Anna en Jacobus:

1 Johannes Lambertus Veraart [QuMa0004003], geboren op 21-03-1921 in Steenbergen. Johannes is overleden op 18-10-1928 in Steenbergen, 7 jaar oud. Van het overlijden is aangifte gedaan op 18-10-1928 [bron: akte 86]. Hij is begraven in Welberg [bron: B-links 7.8].
2 Johannes Veraart [QuMa0004003], geboren op 12-03-1936 in Steenbergen. Volgt VIII-gi.

VII-jn Petrus Johannes Oerlemans [QuMa0029504] is geboren op 20-12-1904 in Steenbergen, zoon van Johannes (Jan) Oerlemans [QuMa0135006] en Adriana de Bruijn [QuMa0029503] (zie VI-ee). Petrus trouwde, 24 jaar oud, op 02-05-1929 in Bergen op Zoom met **Maria Catharina Suijkerbuijk [Quma0041305]**, 21 jaar oud. Maria is geboren op 15-02-1908 in Wouw, dochter van Cornelis Ludovicus Suijkerbuijk [Quma0041304] en Helena Cornelia Luijkx [Quma0042404]. Maria is overleden op 04-11-1970 in Bergen op Zoom, 62 jaar oud.

Kinderen van Petrus en Maria:

1 Cornelis Oerlemans [QuMa0029505], geboren op 06-01-1926 in Wouw.
2 Johannes Cornelis Oerlemans [QuMa0029505], geboren op 07-02-1930 in Bergen op Zoom. Volgt VIII-gj.
3 Helena (Leentje) Oerlemans [QuMa0029505], geboren op 04-12-1931 in Bergen op Zoom. Volgt VIII-gk.
4 Cornelia Adriana Oerlemans [QuMa0029505], geboren op 03-11-1932 in Bergen op Zoom. Cornelia is overleden op 13-10-2010 in Bergen op Zoom, 77 jaar oud. Zij is begraven op 18-10-2010 in Bergen op Zoom.
5 Lambertus Marinus Oerlemans [QuMa0029505], geboren op 14-10-1934 in Bergen op Zoom. Lambertus is overleden op 25-12-1934 in Bergen op Zoom, 2 maanden oud.

VII-jo Josina Oerlemans [QuMa0029504] is geboren op 09-06-1907 in Steenbergen, dochter van Johannes (Jan) Oerlemans [QuMa0135006] en Adriana de Bruijn [QuMa0029503] (zie VI-ee). Josina trouwde, 17 jaar oud, op 12-09-1924 in Steenbergen

met **Adrianus Maas**, 23 jaar oud. Adrianus is geboren op 22-11-1900 in Zevenbergen, zoon van Johannes Maas en Cornelia Adriana van Leeuwen.

Kinderen van Josina en Adrianus:

1 Cornelia Maas [QuMa0029505], geboren op 23-08-1925 in Steenbergen.
2 Adriana Johanna Maas [QuMa0029505], geboren op 02-03-1926 in Zevenbergen.

VII-jp Wilhelmina Oerlemans [QuMa0029504] is geboren op 02-12-1909 in Steenbergen, dochter van Johannes (Jan) Oerlemans [QuMa0135006] en Adriana de Bruijn [QuMa0029503] (zie VI-ee). Wilhelmina is overleden op 06-03-1974 in Steenbergen, 64 jaar oud. Zij is begraven in Welberg [bron: C-links 1.6]. Wilhelmina trouwde met **Marinus Gladdines [Quma0067007]**. Marinus is geboren op 31-01-1905 in Steenbergen, zoon van Theodoor Gladdines en Anna van Loon [Quma0067006]. Marinus is overleden op 22-03-1993 in Steenbergen, 88 jaar oud. Hij is begraven in Welberg [bron: C-links 1.6].

Kind van Wilhelmina en Marinus:

1 Johannes Lambertus Oerlemans [QuMa0029504], geboren op 06-01-1929 in Steenbergen. Johannes is overleden.
Notitie bij Johannes: *Onwettig geboren. Bij het huwelijk erkend.*

VII-jq Anna Cornelia Elisabeth (Kee) van Beek [QuMa0029504] is geboren op 08-08-1907 in Steenbergen, dochter van Dingeman van Beek en Anna Maria de Bruijn [QuMa0029503] (zie VI-ef). Kee is overleden op 25-03-1999 in Steenbergen, 91 jaar oud. Zij is begraven in Halsteren [bron: G-187]. Kee trouwde, 20 jaar oud, op 20-06-1928 met **Marinus Schillemans [QuMa0034405]**, 24 jaar oud. Marinus is geboren op 08-05-1904 in Halsteren, zoon van Petrus (Piet) Schillemans [QuMa0034404] en Helena Catharina (Leen) Koolen. Van de geboorte is aangifte gedaan [bron: akte 39]. Marinus is overleden op 21-06-1973 in Bergen op Zoom Lievensberg ziekenhuis, 69 jaar oud. Hij is begraven in Halsteren [bron: G-187].

Kinderen van Kee en Marinus:

1 Dingeman (Mannie) Schillemans [QuMa0029505], geboren op 12-04-1929 in Halsteren. Mannie is overleden op 29-10-1944 in Halsteren, 15 jaar oud (oorzaak: gesneuveld tijdens bevrijding van de Tweede Wereldoorlog door een granaatscherf). Hij is begraven in Halsteren [bron: C-107].
2 Helena Catharina Anna Maria Petronella Elisabeth (Lena) Schillemans [QuMa0029505], geboren op 30-05-1941. Volgt VIII-gl.

VII-jr Wilhelmus Marinus van Beek [QuMa0029504] is geboren op 16-10-1909 in Steenbergen, zoon van Dingeman van Beek en Anna Maria de Bruijn [QuMa0029503] (zie VI-ef). Van de geboorte is aangifte gedaan [bron: akte 234]. Wilhelmus trouwde met **Cornelia Iriks**.

VII-js Elisabeth van Beek [QuMa0029504] is geboren op 27-01-1911 in Steenbergen, dochter van Dingeman van Beek en Anna Maria de Bruijn [QuMa0029503] (zie VI-ef). Elisabeth trouwde op 14-05-137 met **Marinus de Weert [QuMa0017404]**. Marinus is

geboren op 13-02-1908 in Steenbergen, zoon van Adriaan de Weert [QuMa0017403] en Cornelia Joppe [QuMa0069805]. Marinus is overleden op 20-06-1999, 91 jaar oud. Hij is begraven in Welberg.

VII-jt Jacoba Schijvenaars [QuMa0043605] is geboren op 21-01-1888 in Steenbergen, dochter van Pieter Jan Schijvenaars [Quma0065804] en Anna Maria Geers [QuMa0043604] (zie VI-eg). Jacoba trouwde, 25 jaar oud, op 01-02-1913 in Halsteren met **Gummarus (Gommert) van den Kieboom [Quma0041005]**, 24 jaar oud. Gommert is geboren op 08-03-1888 in Lepelstraat, zoon van Marijn van den Kieboom [QuMa0130206] en Jacoba Karremans [Quma0041004]. Gommert is overleden op 31-03-1934 in Lepelstraat, 46 jaar oud.

Kind van Jacoba uit onbekende relatie:

1 Petrus Johannes van den Schijvenaars [QuMa0043606], geboren op 17-01-1913 in Halsteren. Petrus is overleden op 26-01-1913 in Halsteren, 9 dagen oud. Van het overlijden is aangifte gedaan [bron: akte 6].

Kinderen van Jacoba en Gommert:

2 Anna Maria van den Kieboom [Quma0041006], geboren op 24-02-1914 in Halsteren.
3 Marinus Johannes van den Kieboom [Quma0041006], geboren op 08-03-1916 in Halsteren. Volgt VIII-gm.
4 Petrus Johannes van den Kieboom [Quma0041006], geboren op 05-07-1918 in Halsteren. Petrus is overleden op 25-08-1918 in Halsteren, 1 maand oud.
5 Doodgeboren Dochter van den Kieboom [Quma0041006], levenloos geboren dochter, geboren op 25-02-1922 in Halsteren.
6 Petrus Johannes van den Kieboom [Quma0041006], geboren op 02-02-1924 in Halsteren.

VII-ju Maria Catharina Schijvenaars [QuMa0043605] is geboren op 01-02-1895 in Halsteren, dochter van Pieter Jan Schijvenaars [Quma0065804] en Anna Maria Geers [QuMa0043604] (zie VI-eg). Van de geboorte is aangifte gedaan [bron: akte 5]. Maria is overleden op 24-02-1973 in Halsteren, 78 jaar oud. Maria trouwde, 25 jaar oud, op 24-08-1920 in Halsteren [bron: akte 30] met **Gerardus van Schilt [QuMa0034805]**, 23 jaar oud. Gerardus is geboren op 05-04-1897 in Halsteren, zoon van Pieter Jan van Schilt [QuMa0034804] en Dingena Keijzers [Quma0086405]. Gerardus is overleden op 06-02-1969 in Halsteren St. Elizabeth, 71 jaar oud.
Notitie bij Gerardus: *Erkend op 25-11-1899 bij het huwelijk van zijn ouders.*

VII-jv Anna Cornelia Aarts [QuMa0043605] is geboren op 26-10-1879 in Steenbergen, dochter van Adriaan Kornelis Aarts [QuMa0135006] en Anna Catharina Geers [QuMa0043604] (zie VI-eh). Anna is overleden op 02-01-1963 in Roosendaal, 83 jaar oud. Anna:
(1) trouwde met **Leonardus van der Heijden [QuMa0019402]**. Leonardus is geboren op 11-05-1879 in Dinteloord, zoon van Marijnus van der Heijden [QuMa0019401] en Adriana Machielse. Leonardus is overleden op 12-12-1969 in Breda, 90 jaar oud. Leonardus trouwde later op 04-05-1907 in Dinteloord met Hendrika Cornelia Buijs [Quma0078205] (1879-1938).
(2) trouwde, 18 jaar oud, op 13-05-1898 in Steenbergen [bron: akte 15] met **Ludovicus Johannes Groffen [Quma0039404]**, 23 jaar oud. Ludovicus is geboren op 20-04-1875 in Bergen op Zoom, zoon van Jacobus Groffen [QuMa0701706] en Adriana Cornelia

Barrevoets [Quma0039403]. Ludovicus is overleden op 12-08-1930 in Kruisland, 55 jaar oud. Van het overlijden is aangifte gedaan [bron: akte 71].

Kinderen van Anna en Ludovicus:

1 Jacobus Adrianus Groffen [Quma0039405], geboren op 28-12-1899 in Steenbergen. Volgt VIII-gn.
2 Anna Cornelia Groffen [Quma0039405], geboren op 06-12-1900 in Steenbergen. Volgt VIII-go.
3 Adriana Cornelia Groffen [Quma0039405], geboren op 05-02-1902 in Oud Gastel. Volgt VIII-gp.
4 Adrianus Cornelis Groffen [Quma0039405], geboren op 10-10-1905 in Steenbergen. Volgt VIII-gq.
5 Johannes Petrus Groffen [Quma0039405], geboren op 25-12-1907 in Steenbergen. Volgt VIII-gr.
6 Johanna Catharina Groffen [Quma0039405], geboren op 03-03-1909 in Steenbergen. Volgt VIII-gs.
7 Jacoba Adriana Groffen [Quma0039405], geboren op 29-03-1911 in Steenbergen. Volgt VIII-gt.
8 Petrus Antonius Groffen [Quma0039405], geboren op 17-07-1913 in Steenbergen. Petrus is overleden op 23-02-1914 in Steenbergen, 7 maanden oud. Van het overlijden is aangifte gedaan [bron: Akte 25].
9 Maria Elisabeth Groffen [Quma0039405], geboren op 17-10-1914 in Steenbergen. Volgt VIII-gu.
10 Johannes Cornelis Groffen [Quma0039405], geboren op 24-03-1916 in Steenbergen. Volgt VIII-gv.
11 Wilhelmina Elisabeth Antonia Groffen [Quma0039405], geboren op 11-06-1919 in Steenbergen. Volgt VIII-gw.
12 Antonius Cornelis Groffen [Quma0039405], geboren op 25-09-1923 in Steenbergen. Volgt VIII-gx.

VII-jw Adriaan Stephaan Aarts [QuMa0043605] is geboren op 20-12-1883 in Steenbergen, zoon van Adriaan Kornelis Aarts [QuMa0135006] en Anna Catharina Geers [QuMa0043604] (zie VI-eh). Adriaan is overleden op 08-09-1964 in Moerstraten, 80 jaar oud. Adriaan trouwde, 26 jaar oud, op 23-09-1910 in Steenbergen met **Adriana Maria van Tiggelen [Quma0088405]**, 21 jaar oud. Adriana is geboren op 06-09-1889 in Steenbergen, dochter van Antonius van Tiggelen [QuMa0134205] en Catharina Zagers [Quma0088404]. Adriana is overleden op 18-05-1950 in Moerstraten, 60 jaar oud.

Kinderen van Adriaan en Adriana:

1 Adrianus Cornelis Aarts [QuMa0043606], geboren op 21-01-1911 in Steenbergen. Volgt VIII-gy.
2 Anna Catharina Aarts [QuMa0043606], geboren op 09-06-1912 in Steenbergen.
3 Antonius Franciscus (Toon) Aarts [QuMa0043606], geboren op 22-11-1913 in Steenbergen. Volgt VIII-gz.
4 Petronella Jacoba Aarts [QuMa0043606], geboren op 28-04-1916 in Steenbergen. Volgt VIII-ha.
5 Adriana Maria Aarts [QuMa0043606], geboren op 08-04-1920 in Steenbergen. Volgt VIII-hb.
6 Petrus Johannes Aarts [QuMa0043606], geboren op 16-12-1930 in Steenbergen. Volgt VIII-hc.

VII-jx Jacoba Aarts [QuMa0043605] is geboren op 14-02-1885 in Steenbergen, dochter van Adriaan Kornelis Aarts [QuMa0135006] en Anna Catharina Geers [QuMa0043604] (zie VI-eh). Jacoba trouwde, 20 jaar oud, op 15-09-1905 in Steenbergen met **Johannes Jacobus Krijntjes [QuMa0128007]**, 28 jaar oud. Johannes is geboren op 12-05-1877 in Halsteren, zoon van Adrianus Krijntjes [QuMa0128006] en Henrica van den Enden. Van de geboorte is aangifte gedaan [bron: akte 30].

Kind van Jacoba en Johannes:

1 Anna Catharina Krijntjes [QuMa0043606], geboren op 04-08-1910 in Wouw. Volgt VIII-hd.

VII-jy Cornelis Aarts [QuMa0043605] is geboren op 01-06-1886 in Steenbergen, zoon van Adriaan Kornelis Aarts [QuMa0135006] en Anna Catharina Geers [QuMa0043604] (zie VI-eh). Cornelis trouwde, 27 jaar oud, op 03-06-1913 in Roosendaal [bron: akte 65] met **Maria Cornelia Konings [QuMa0171906]**, 20 jaar oud. Maria is geboren op 03-06-1893 in Rucphen, dochter van Marinus Konings [QuMa0171905] en Maria Theresia Johanna van Eeclo. Van de geboorte is aangifte gedaan [bron: akte 66].

Kinderen van Cornelis en Maria:

1 Adrianus Marinus Aarts [QuMa0043606], geboren op 29-09-1913 in Steenbergen.
2 Marinus Adrianus Cornelis Aarts [QuMa0043606], geboren op 01-10-1914 in Steenbergen.
3 Petrus Adrianus Aarts [QuMa0043606], geboren op 01-08-1917 in Steenbergen.
4 Adriana Theresia (Naantje) Aarts [QuMa0043606], geboren op 27-01-1918 in Steenbergen. Volgt VIII-he.
5 Paulus Johannes Aarts [QuMa0043606], geboren op 21-08-1922 in Steenbergen.
6 Anna Cornelia Theresia Aarts [QuMa0043606], geboren op 03-03-1925 in Steenbergen.
7 Cornelis Adrianus Aarts [QuMa0043606], geboren op 04-08-1926 in Steenbergen.
8 Anna Catharina Maria Aarts [QuMa0043606], geboren op 24-02-1929 in Steenbergen.
9 Franciscus Aarts [QuMa0043606], geboren op 27-12-1930 in Steenbergen.

VII-jz Maria Aarts [QuMa0043605] is geboren op 10-08-1887 in Steenbergen, dochter van Adriaan Kornelis Aarts [QuMa0135006] en Anna Catharina Geers [QuMa0043604] (zie VI-eh). Maria is overleden op 11-02-1969 in Bergen op Zoom, 81 jaar oud. Van het overlijden is aangifte gedaan op 12-02-1969 [bron: akte 65]. Maria trouwde, 19 jaar oud, op 07-06-1907 in Steenbergen [bron: akte 21] met **Cornelis Krijntjes [QuMa0128007]**, 22 jaar oud. Cornelis is geboren op 13-01-1885 in Bergen op Zoom, zoon van Adrianus Krijntjes [QuMa0128006] en Henrica van den Enden. Van de geboorte is aangifte gedaan op 14-01-1885 [bron: akte 21]. Cornelis is overleden op 21-10-1960 in Bergen op Zoom, 75 jaar oud. Van het overlijden is aangifte gedaan op 22-10-1960 [bron: akte 316].

Kinderen van Maria en Cornelis:

1 Anna Catharina Krijntjes [QuMa0043606], geboren op 07-06-1906 in Steenbergen. Volgt VIII-hf.
2 Adrianus Cornelis Krijntjes [QuMa0043606], geboren op 08-03-1908 in Wouw. Van de geboorte is aangifte gedaan op 09-03-1908 [bron: akte 29]. Adrianus is overleden op 20-07-1934 in Vught, 26 jaar oud. Van het overlijden is aangifte gedaan [bron: akte 110].
3 Jacoba Krijntjes [QuMa0043606], geboren op 16-12-1909 in Wouw. Volgt VIII-hg.
4 Hendrica Krijntjes [QuMa0043606], geboren op 24-11-1912 in Wouw. Volgt VIII-hh.
5 Cornelia Krijntjes [QuMa0043606], geboren op 26-12-1914 in Wouw. Volgt VIII-hi.
6 Maria Krijntjes [QuMa0043606], geboren op 20-10-1917 in Wouw. Volgt VIII-hj.
7 Johanna Krijntjes [QuMa0043606], geboren op 16-01-1921 in Wouw. Van de geboorte is aangifte gedaan op 17-01-1921 [bron: akte 9]. Johanna is overleden op 11-02-1941 in Wouw, 20 jaar oud. Van het overlijden is aangifte gedaan op 13-02-1941 [bron: akte 11].
8 Elisabeth Petronella Krijntjes [QuMa0043606], geboren op 11-09-1923 in Wouw. Volgt VIII-hk.
9 Petronella Catharina Krijntjes [QuMa0043606], geboren op 11-10-1925 in Wouw. Van de geboorte is aangifte gedaan op 12-10-1925 [bron: akte 127]. Petronella is overleden.

VII-ka Johannes Aarts [QuMa0043605] is geboren op 21-03-1890 in Steenbergen, zoon van Adriaan Kornelis Aarts [QuMa0135006] en Anna Catharina Geers [QuMa0043604] (zie VI-eh). Johannes is overleden op 30-07-1975 in Heerle, 85 jaar oud. Johannes trouwde, 31 jaar oud, op 15-04-1921 in Steenbergen [bron: akte 20] met **Petronella Johanna Geers [QuMa0033804]**, 29 jaar oud. Petronella is geboren op 08-12-1891 in Steenbergen, dochter van Adriaan Geers [QuMa0033803] en Antonia Clasina de Jongh [QuMa0124605]. Van de geboorte is aangifte gedaan [bron: akte 204]. Petronella is overleden op 04-10-1979 in Wouw, 87 jaar oud. Zij is begraven op 09-10-1979 in Heerle.

Kinderen van Johannes en Petronella:

1 Anthonia Anna Aarts [QuMa0033805], geboren op 13-02-1922 in Welberg. Volgt VIII-hl.
2 Anna Petronella Aarts [QuMa0033805], geboren op 24-10-1926 in Steenbergen.

VII-kb Franciscus Aarts [QuMa0043605] is geboren op 16-08-1892 in Steenbergen, zoon van Adriaan Kornelis Aarts [QuMa0135006] en Anna Catharina Geers [QuMa0043604] (zie VI-eh). Franciscus trouwde, 24 jaar oud, op 06-10-1916 in Steenbergen [bron: akte 52] met **Johanna Schijven [QuMa0175407]**, 20 jaar oud. Johanna is geboren op 28-04-1896 in Rucphen, dochter van Johannes Schijven [QuMa0175406] en Anna Maria van der List.

Kinderen van Franciscus en Johanna:

1 Adrianus Cornelis Aarts [QuMa0043606], geboren op 04-03-1918 in Steenbergen.
2 Johannes Aarts [QuMa0043606], geboren op 04-05-1919 in Vught.

3 Franciscus Petrus Marinus Aarts [QuMa0043606], geboren op 12-10-1920 in Steenbergen.
4 Marinus Wilhelmus Cornelis Aarts [QuMa0043606], geboren op 02-12-1922 in Steenbergen. Volgt VIII-hm.
5 Anna Catharina Cornelia Maria Aarts [QuMa0043606], geboren op 29-05-1928 in Steenbergen. Volgt VIII-hn.
6 Maria Petronella Helena (Riet) Aarts [QuMa0043606], geboren op 22-11-1931 in Steenbergen. Volgt VIII-ho.
7 Wilhelmus Ludovicus Aarts [QuMa0043606], geboren op 31-12-1932 in Steenbergen. Wilhelmus is overleden op 31-01-1933 in Steenbergen, 1 maand oud.

VII-kc Petrus (Pieter) Geers [QuMa0036204] is geboren op 16-07-1893 in Steenbergen, zoon van Adrianus Geers [QuMa0043604] (zie VI-ej) en Joanna Disco [QuMa0036203]. Pieter is overleden op 27-02-1964 in Steenbergen, 70 jaar oud. Pieter trouwde met **Adriana Johanna Alphonsina van Zundert [QuMa0282007]**. Adriana is geboren op 23-04-1896 in Bergen op Zoom, dochter van Cornelis van Zundert [QuMa0379405] en Johanna Petronella de Jong [QuMa0282006]. Adriana is overleden op 21-09-1974 in Steenbergen, 78 jaar oud.

Kinderen van Pieter en Adriana:

1 Adrianus Cornelis Geers [QuMa0036205], geboren op 05-11-1924 in Steenbergen.
2 Cornelis Johannes Geers [QuMa0036205], geboren op 08-02-1928 in Steenbergen.
Notitie bij Cornelis: *In 1991 werd het huis van Chris en Gerda Kuipers gelegen te Steenbergen aan de Gageldonk nr. 6 gekocht door Kees en Bea Geers.*
3 Jeanette Johanna Maria Geers [QuMa0036205], geboren op 07-01-1930 in Steenbergen. Volgt VIII-hp.
4 Johanna Maria Gerardina Geers [QuMa0036205], geboren op 07-09-1934 in Steenbergen. Volgt VIII-hq.

VII-kd Anna Cornelia Geers [QuMa0036204] is geboren op 19-07-1896 in Steenbergen, dochter van Adrianus Geers [QuMa0043604] (zie VI-ej) en Joanna Disco [QuMa0036203]. Anna is overleden op 08-02-1975 in Bergen op Zoom, 78 jaar oud. Anna trouwde, 24 jaar oud, op 29-07-1920 in Steenbergen [bron: akte 52] met **Petrus Johannes van Kuijk [Quma0071006]**, 28 jaar oud. Petrus is geboren op 14-05-1892 in Steenbergen, zoon van Jan Frans van Kuijk [Quma0071005] en Johanna Jongeneelen [QuMa0135006]. Van de geboorte is aangifte gedaan [bron: akte 84]. Petrus is overleden op 19-12-1974 in Steenbergen, 82 jaar oud.
Beroep:
rijwielhersteller

Kinderen van Anna en Petrus:

1 Johanna Cornelia van Kuijk [QuMa0036205], geboren op 19-06-1921 in Steenbergen.
2 Jacoba Johanna Valentina (Coba) van Kuijk [QuMa0036205], geboren op 26-12-1922 in Steenbergen. Volgt VIII-hr.
3 Johannes Franciscus Adrianus van Kuijk [QuMa0036205], geboren op 26-10-1924 in Wouw.

VII-ke Johannes Dominicus Geers [QuMa0036204] is geboren op 24-07-1903 in Steenbergen, zoon van Adrianus Geers [QuMa0043604] (zie VI-ej) en Joanna Disco [QuMa0036203]. Johannes is overleden op 16-06-1969, 65 jaar oud. Hij is begraven in Welberg [bron: A-rechts 5.6]. Johannes trouwde met **Maria Elisabeth van Hooijdonk [Quma0070806]**. Maria is geboren op 18-02-1901 in Halsteren, dochter van Adrianus van Hooijdonk [QuMa0670407] en Anna Kostermans [Quma0070805]. Maria is overleden op 17-04-1973, 72 jaar oud. Zij is begraven in Welberg [bron: A-rechts 5.6].

Kinderen van Johannes en Maria:

1 Adrianus Stephanus Marinus Geers [QuMa0036205], geboren op 26-07-1929 in Steenbergen. Volgt VIII-hs.
2 Johanna Cornelia Maria Geers [QuMa0036205], geboren op 24-12-1932 in Steenbergen.

VII-kf Franciscus van den Branden [QuMa0043605] is geboren op 15-08-1904 in Steenbergen, zoon van Willem van den Branden [QuMa0043604] (zie VI-ek) en Adriana Bogers [QuMa0178805]. Van de geboorte is aangifte gedaan [bron: akte 185]. Franciscus is overleden op 27-12-1989 in Steenbergen, 85 jaar oud. Hij is begraven op 30-12-1989 in Steenbergen. Franciscus trouwde, 32 jaar oud, op 07-08-1937 in Steenbergen met **Petronella Maria (Nel) Kostermans [QuMa0008603]**, 27 jaar oud. Nel is geboren op 30-10-1909 in Steenbergen, dochter van Adriaan (Adriaan) Kostermans [Quma0070805] en Anna de Bruijn [QuMa0008602]. Nel is overleden op 21-02-1984 in Bergen op Zoom Lievensberg ziekenhuis, 74 jaar oud. Zij is begraven op 24-02-1984 in Steenbergen.

Kinderen van Franciscus en Nel:

1 Wilhelmus Adrianus (Wim) van den Branden [QuMa0008604], geboren op 13-05-1938 in Steenbergen. Volgt VIII-ht.
2 Adrianus Wilhelmus Maria (Adriaan) van den Branden [QuMa0008604], geboren op 02-11-1943 in Steenbergen. Volgt VIII-hu.

VII-kg Leonardus Adrianus van den Branden [QuMa0043605] is geboren op 17-02-1908 in Steenbergen, zoon van Willem van den Branden [QuMa0043604] (zie VI-ek) en Adriana Bogers [QuMa0178805]. Leonardus is overleden op 28-10-1990 in Steenbergen, 82 jaar oud. Hij is begraven in Steenbergen. Leonardus trouwde, 25 jaar oud, op 24-02-1933 in Nieuw-Vossemeer [bron: akte 3] met **Catharina Johanna van der Weegen [QuMa0031804]**, 29 jaar oud. Catharina is geboren op 11-05-1903 in Nieuw-Vossemeer, dochter van Theodorus van der Weegen [Quma0070804] en Joanna Vriens [QuMa0031803]. Van de geboorte is aangifte gedaan op 12-05-1903 [bron: akte 14]. Catharina is overleden op 19-04-1984 in Steenbergen, 80 jaar oud. Zij is begraven in Steenbergen.

Kinderen van Leonardus en Catharina:

1 Johannes Theodorus Wilhelmus Andreas van den Branden [QuMa0031805], geboren op 03-01-1934 in Nieuw-Vossemeer.
2 Adriana Johanna Theresia van den Branden [QuMa0031805], geboren op 08-01-1935 in Nieuw-Vossemeer.

VII-kh Petrus (Piet) van den Branden [QuMa0043605] is geboren op 29-12-1912, zoon van Willem van den Branden [QuMa0043604] (zie VI-ek) en Adriana Bogers [QuMa0178805]. Piet trouwde met **Dingena Adriana Gorissen [Quma0061006]**. Dingena is geboren op 25-05-1917 in Dinteloord, dochter van Wilhelmus (Willem) Gorissen [Quma0061005] en Pieternella van Minderhout.

VII-ki Johanna Hoppenbrouwers [QuMa0043605] is geboren op 15-11-1904 in Steenbergen, dochter van Adrianus Hoppenbrouwers [Quma0122005] en Anna Maria van den Branden [QuMa0043604] (zie VI-em). Johanna is overleden op 01-12-1992 in Roosendaal, 88 jaar oud. Johanna trouwde, 32 jaar oud, op 01-06-1937 in Steenbergen met **Franciscus van Eekelen [QuMa0046004]**, 32 jaar oud. Franciscus is geboren op 16-09-1904 in Dinteloord, zoon van Cornelis van Eekelen [QuMa0333206] en Elisabeth Catharina Schenk [QuMa0046003].

Kind van Johanna en Franciscus:

1 Cornelis Adrianus Gerardus van Eekelen [QuMa0043606], geboren op 01-07-1939 in Roosendaal. Cornelis is overleden op 30-12-1965 in Roosendaal, 26 jaar oud.

VII-kj Petronella Hoppenbrouwers [QuMa0043605] is geboren op 01-10-1909 in Steenbergen, dochter van Adrianus Hoppenbrouwers [Quma0122005] en Anna Maria van den Branden [QuMa0043604] (zie VI-em). Petronella is overleden op 02-06-2005 in Roosendaal, 95 jaar oud. Petronella trouwde, 25 jaar oud, op 28-07-1935 in Steenbergen met **Jacobus van den Berg [QuMa0018804]**, 26 jaar oud. Jacobus is geboren op 16-11-1908 in Kruisland, zoon van Antonius van den Berg [QuMa0018803] en Anna Maria Zomers [QuMa0038204]. Jacobus is overleden op 14-04-1979 in Kruisland, 70 jaar oud.

Kinderen van Petronella en Jacobus:

1 Maria Elisabeth (Ria) van den Berg [QuMa0018805], geboren op 20-06-1934 in Steenbergen. Volgt VIII-hv.
2 Anna Elisabeth van den Berg [QuMa0018805], geboren op 11-01-1936 in Steenbergen.

VII-kk Anna Hoppenbrouwers [QuMa0043605] is geboren op 11-11-1911 in Steenbergen, dochter van Adrianus Hoppenbrouwers [Quma0122005] en Anna Maria van den Branden [QuMa0043604] (zie VI-em). Anna is overleden op 11-09-1978 in Tilburg, 66 jaar oud. Anna trouwde met **Christianus Marinus Cornelis Anthonissen**.

VII-kl Antonetta Hoppenbrouwers [QuMa0043605] is geboren op 04-06-1913 in Steenbergen, dochter van Adrianus Hoppenbrouwers [Quma0122005] en Anna Maria van den Branden [QuMa0043604] (zie VI-em). Antonetta trouwde, 23 jaar oud, op 02-04-1937 in Steenbergen met **Gerardus Cornelis de Jong [QuMa0038604]**, 24 jaar oud. Gerardus is geboren op 22-02-1913 in Steenbergen, zoon van Kornelis de Jong [Quma0070405] en Johanna van Steenpaal [QuMa0038603]. Gerardus is overleden op 06-08-1975 in Kruisland, 62 jaar oud.

Kind van Antonetta en Gerardus:

1 Adrianus de Jong [QuMa0038605], geboren in 1944. Adrianus is overleden op 01-02-2012 in Bergen op Zoom, 67 of 68 jaar oud.

VII-km Antonius Franciscus Masseurs [QuMa0043605] is geboren op 04-07-1908 in Steenbergen, zoon van Marinus (Marijn) Masseurs en Joanna Maria van den Branden [QuMa0043604] (zie VI-eo). Van de geboorte is aangifte gedaan [bron: akte 153]. Antonius is overleden op 28-07-1979 in Halsteren, 71 jaar oud. Hij is begraven op 31-07-1979 in Halsteren [bron: G-203]. Antonius trouwde, 25 of 26 jaar oud, in 1934 met **Adriana Catharina (Jaan) van Dijk [QuMa0034405]**, 24 of 25 jaar oud. Jaan is geboren op 28-02-1909 in Zundert, dochter van Antonius (Toon) van Dijk [QuMa0130208] en Petronella van Kaam [QuMa0034404]. Jaan is overleden op 04-06-1974 in Bergen op Zoom, 65 jaar oud. Zij is begraven in Halsteren [bron: G-204].

Kind van Antonius en Jaan:

1 Marinus A.P. (Rien) Masseurs [QuMa0034406], geboren op 14-06-1936 in Steenbergen. Volgt VIII-hw.

VII-kn Adriaan Scheepers [QuMa0043605] is geboren op 28-07-1886 in Steenbergen, zoon van Johannes Scheepers [QuMa0139005] en Anna Cornelia Veraart [QuMa0043604] (zie VI-ep). Van de geboorte is aangifte gedaan [bron: akte 130].
Notitie bij Adriaan: *Gewettigd*
Adriaan trouwde, 34 jaar oud, op 28-04-1921 in Wouw met **Petronella Mariën [Quma0064406]**, 28 jaar oud. Petronella is geboren op 31-07-1892 in Wouw, dochter van Wilhelmus Mariën [Quma0251305] en Antonet Biersteekers [Quma0064405]. Petronella is weduwe van Adrianus Johannes Hertogh [Quma0057806] (geb. 1883), met wie zij trouwde op 07-01-1916 in Wouw [bron: akte 1].

Kind van Adriaan en Petronella:

1 Johannes Wilhelmus Scheepers [QuMa0043606], geboren op 01-03-1923 in Steenbergen.

18 QuMa0043605003

19 QuMa0017204007

VII-ko Martinus Scheepers [QuMa0043605] (afb. 18) is geboren op 28-02-1901 in Steenbergen, zoon van Johannes Scheepers [QuMa0139005] en Anna Cornelia Veraart [QuMa0043604] (zie VI-ep). Martinus is overleden op 16-08-1984 in Stampersgat, 83 jaar oud. Martinus trouwde, 34 jaar oud, op 16-11-1935 in Dinteloord met **Johanna Schillemans [QuMa0017204]** (afb. 19), 30 jaar oud. Johanna is geboren op 22-03-1905 in Dinteloord, dochter van Cornelis Adrianus Schillemans [QuMa0017203] en Cornelia Geerden [Quma0061205]. Van de geboorte is aangifte gedaan [bron: akte 29]. Johanna is overleden op 06-02-1994 in Dinteloord, 88 jaar oud. Zij is begraven in Stampersgat.

Kind van Martinus en Johanna:

1 Johannes Adrianus Scheepers [QuMa0017205], geboren op 06-11-1937 in Roosendaal. Johannes is overleden op 02-06-1981 in Stampersgat, 43 jaar oud.

VII-kp David Adrianus Veraart [QuMa0043605] is geboren op 26-04-1902 in Steenbergen, zoon van Pieter Veraart [QuMa0043604] (zie VI-er) en Maria Julia de Vree. David is overleden op 29-04-1986 in Steenbergen, 84 jaar oud. David trouwde met **Maria Johanna van Meer [QuMa0158006]**. Maria is geboren op 27-05-1903 in Dinteloord, dochter van Pieter Willem van Meer [Quma0244806] en Petronella Maria van Trijen [QuMa0158005]. Maria is overleden op 19-03-1991 in Steenbergen, 87 jaar oud.

Kinderen van David en Maria:

1 Pieter Willem Veraart [QuMa0043606], geboren op 19-10-1934 in Steenbergen.
2 Gerardus Petrus Jacobus (Geert) Veraart [QuMa0043606], geboren op 26-10-1935 in Steenbergen. Geert is overleden op 05-03-2015 in Steenbergen, 79 jaar oud.

VII-kq Adriana Theodora Veraart [QuMa0043605] is geboren op 25-05-1903 in Steenbergen, dochter van Pieter Veraart [QuMa0043604] (zie VI-er) en Maria Julia de Vree. Adriana is overleden op 19-01-1960 in Steenbergen, 56 jaar oud. Adriana trouwde, 28 jaar oud, op 03-02-1932 in Steenbergen met **Petrus Jacobus Weijers**, 37 jaar oud. Petrus is geboren op 31-07-1894 in Steenbergen, zoon van Monse Martinus Weijers en Christina Hoppenbrouwers.

Kinderen van Adriana en Petrus:

1 Monse Martinus Petrus Weijers [QuMa0043606], geboren op 26-08-1933 in Steenbergen. Volgt VIII-hx.
2 Julia Christina Maria Weijers [QuMa0043606], geboren op 10-12-1934 in Steenbergen. Julia is overleden.
3 Christina Maria Clara Paulina Weijers [QuMa0043606], geboren op 24-01-1938 in Steenbergen. Christina is overleden.
4 Petrus Jacobus Josephus Weijers [QuMa0043606], geboren op 21-03-1941 in Steenbergen. Petrus is overleden in 03-22 in Steenbergen.

VII-kr Paulina Petronella Veraart [QuMa0043605] is geboren op 22-08-1904 in Steenbergen, dochter van Pieter Veraart [QuMa0043604] (zie VI-er) en Maria Julia de Vree. Paulina is overleden op 16-09-1955 in Breda, 51 jaar oud. Van het overlijden is aangifte gedaan op 16-09-1955 [bron: akte 359A]. Paulina trouwde, 27 jaar oud, op 17-08-1932 in Steenbergen [bron: akte 40] met **Josephus Martinus Lardenoij [QuMa0035305]**, 31 jaar oud. Josephus is geboren op 21-01-1901 in Steenbergen, zoon van Jacobus Josephus Lardenoij [QuMa0035304] en Johanna de Baat [QuMa0167207].

VII-ks Maria Catharina Veraart [QuMa0043605] is geboren op 30-04-1908 in Steenbergen, dochter van Pieter Veraart [QuMa0043604] (zie VI-er) en Maria Julia de Vree. Zij is gedoopt op 30-04-1908 in Steenbergen. Maria is overleden op 03-06-1942 in Steenbergen, 34 jaar oud. Maria trouwde, 22 jaar oud, op 22-10-1930 in Steenbergen met **Johannes Adrianus Schoonen [QuMa0069806]**, 29 jaar oud. Het kerkelijk huwelijk

vond plaats op 22-10-1930 in Steenbergen Gummaruskerk. Johannes is geboren op 05-03-1901 in Wouw, zoon van Hendrik Schoonen [QuMa0122605] en Joanna Maria van Wezel [QuMa0069805]. Hij is gedoopt op 05-03-1901 in Steenbergen. Johannes is overleden op 02-02-1981 in Bergen op Zoom, 79 jaar oud.

Kinderen van Maria en Johannes:

1 Johanna Cornelia Schoonen [QuMa0043606], geboren op 12-04-1931 in Steenbergen. Zij is gedoopt op 12-04-1931 in Steenbergen. Bij de doop van Johanna waren aanwezig: getuigen Hendrik Schoonen (1873-1946) [grootvader vaderszijde] en Anna Cornelia Johanna Denisse (1886-1964) [stiefmoeder van vader].
2 Petrus Johannes Schoonen [QuMa0043606], geboren op 03-08-1934 in Steenbergen. Hij is gedoopt op 03-08-1934 in Steenbergen. Bij de doop van Petrus was getuige Julia Veraart aanwezig.

VII-kt Benedicta Petronella Veraart [QuMa0043605] is geboren op 22-05-1909 in Steenbergen, dochter van Pieter Veraart [QuMa0043604] (zie VI-er) en Maria Julia de Vree. Benedicta is overleden op 31-07-1988, 79 jaar oud. Benedicta trouwde met **Cornelius Ligtenberg**.

VII-ku Adrianus Cornelis Veraart [QuMa0043605] is geboren op 06-04-1911 in Steenbergen, zoon van Pieter Veraart [QuMa0043604] (zie VI-er) en Maria Julia de Vree. Adrianus is overleden op 20-04-1966 in Steenbergen, 55 jaar oud. Adrianus trouwde, 23 jaar oud, op 12-08-1934 in Steenbergen met **Maria Paulina Helmons [QuMa0036806]**, 23 jaar oud. Maria is geboren op 16-06-1911 in Steenbergen, dochter van Sebastiaan Helmons [QuMa0036805] en Maria Catharina Kroonen [Quma0249407]. Maria is overleden op 24-04-1990 in Roosendaal, 78 jaar oud.

Kinderen van Adrianus en Maria:

1 Pieter Veraart [QuMa0036807], geboren op 08-01-1935 in Steenbergen.
2 Maria Catharina (Marja) Veraart [QuMa0036807], geboren op 20-12-1935 in Steenbergen. Volgt VIII-hy.
3 Sebastianus Marie (Sjaan) Veraart [QuMa0036807], geboren op 20-09-1938 in Steenbergen. Sjaan is overleden op 08-08-2003 in Halsteren, 64 jaar oud.
4 Julia Adriana Maria Veraart [QuMa0036807], geboren op 16-03-1940 in Steenbergen. Volgt VIII-hz.
5 David Veraart [QuMa0036807], geboren in 1942. David is overleden.
6 Jos Veraart [QuMa0036807], geboren in 1948. Jos is overleden op 22-07-2023 in Dominicaanse Republiek, 74 of 75 jaar oud.

VII-kv Petronella van den Branden [QuMa0043605] is geboren op 19-09-1899 in Steenbergen, dochter van Stephaan van den Branden [QuMa0043604] (zie VI-es) en Wilhelmina Martina van de Par [QuMa0069805]. Van de geboorte is aangifte gedaan [bron: akte 175]. Petronella is overleden op 23-06-1971 in Bergen op Zoom, 71 jaar oud. Zij is begraven op 26-06-1971 in Steenbergen.

Bijnaam:
Moeke

Petronella trouwde, 21 jaar oud, op 08-04-1921 in Steenbergen [bron: akte 19] met **Gerardus Cornelis Franciscus (Cees) Oerlemans [QuMa0167207]**, 19 jaar oud. Cees is geboren op 03-02-1902 in Steenbergen, zoon van Jan Pieter Oerlemans

[QuMa0167206] en Adriana Petronilla Backx. Cees is overleden op 15-07-1979 in Steenbergen, 77 jaar oud. Hij is begraven op 19-07-1979 in Steenbergen.

Beroepen:
kastelein
timmerman

Bijnaam:
Paoke

Kinderen van Petronella en Cees:

1 Stephanus Johannes (Stef) Oerlemans [QuMa0043606], geboren op 07-08-1921 in Steenbergen. Volgt VIII-ia.
2 Adriana Johanna Wilhelmina (Zus) Oerlemans [QuMa0043606], geboren op 02-04-1925 in Steenbergen. Volgt VIII-ib.
3 Johannes Franciscus Stephanus Oerlemans [QuMa0043606], geboren op 15-02-1927 in Steenbergen. Johannes is overleden op 01-03-1994 in Bergen op Zoom, 67 jaar oud. Hij is gecremeerd op 04-03-1994 in Bergen op Zoom Zoomstede.
4 Wilhelmina Adriana Johanna Oerlemans [QuMa0043606], geboren op 21-01-1929 in Steenbergen. Volgt VIII-ic.
5 Martinus Marinus (Tinie) Oerlemans [QuMa0043606], geboren op 11-10-1930 in Steenbergen. Tinie is overleden op 11-01-1932 in Steenbergen, 1 jaar oud.
6 Martinus Walterus Oerlemans [QuMa0043606], geboren op 16-03-1932 in Steenbergen. Volgt VIII-id.
7 Franciscus Marinus Gerardus (Frans) Oerlemans [QuMa0043606], geboren op 13-03-1934 in Steenbergen. Volgt VIII-ie.
8 Marinus Maria (Rinie) Oerlemans [QuMa0043606], geboren op 28-08-1935 in Welberg. Volgt VIII-if.
9 Adrianus Antonius (Ad) Oerlemans [QuMa0043606], geboren op 30-04-1937 in Steenbergen. Ad is overleden op 01-04-1944 in Bergen op Zoom, 6 jaar oud.

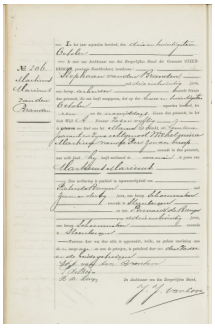

20 QuMa0043605001

VII-kw Martinus Marinus van den Branden [QuMa0043605] (afb. 20) is geboren op 22-10-1900 in Steenbergen, zoon van Stephaan van den Branden [QuMa0043604] (zie VI-es) en Wilhelmina Martina van de Par [QuMa0069805]. Van de geboorte is aangifte gedaan op 23-10-1900 [bron: akte 206]. Martinus is overleden op 27-05-1979 in Bergen op Zoom Lievensberg ziekenhuis, 78 jaar oud. Hij is begraven op 31-05-1979 in Welberg. Martinus trouwde, 30 jaar oud, op 26-06-1931 in Steenbergen [bron: akte 33] met **Petronella van Tilburg [Quma0072405]**, 26 jaar oud. Petronella is geboren op 18-03-1905 in Halsteren, dochter van Jozef Cornelis van Tilburg [Quma0083406] en Maria Jacoba Zandboer [Quma0072404]. Petronella is overleden op 27-02-1968 in Bergen op Zoom Lievensberg ziekenhuis, 62 jaar oud. Van het overlijden is aangifte gedaan [bron: akte 107].

Kinderen van Martinus en Petronella:

1 Stephanus Josephus (Steef) van den Branden, geboren op 27-03-1932 in Steenbergen. Volgt VIII-ig.
2 Wilhelmina Maria van den Branden [QuMa0043606], geboren op 25-11-1934 in Steenbergen. Volgt VIII-ih.
3 Nel van den Branden.
4 Sjef van den Branden [QuMa0043606].
5 Truus van den Branden.

VII-kx Marinus Martinus van den Branden [QuMa0043605] is geboren op 13-01-1904 in Steenbergen, zoon van Stephaan van den Branden [QuMa0043604] (zie VI-es) en Wilhelmina Martina van de Par [QuMa0069805]. Van de geboorte is aangifte gedaan [bron: akte 10]. Marinus is overleden op 04-08-1979 in Steenbergen, 75 jaar oud. Hij is begraven op 08-08-1979 in Steenbergen. Marinus trouwde, 26 jaar oud, op 04-06-1930 in Steenbergen [bron: akte 36] met **Adriana Petronella Valk**, 22 jaar oud. Adriana is geboren op 12-06-1907 in Steenbergen, dochter van Adrianus Hendrikus Franciscus Valk en Johanna Maria van Hoof. Van de geboorte is aangifte gedaan [bron: akte 125]. Adriana is overleden op 18-12-1982 in Bergen op Zoom Lievensberg ziekenhuis, 75 jaar oud. Zij is begraven op 21-12-1982 in Steenbergen.

Kinderen van Marinus en Adriana:

1 Johanna Adriana Wilhelmina (Annie) van den Branden [QuMa0043606], geboren in 1929 in Steenbergen. Volgt VIII-ii.
2 Maria Waltheria Johanna (Riet) van den Branden [QuMa0043606], geboren op 30-06-1933 in Steenbergen. Volgt VIII-ij.
3 Elisabeth (Elly) van de Branden [QuMa0043606], geboren op 28-08-1934 in Steenbergen. Volgt VIII-ik.
4 Bertha van den Branden [QuMa0043606]. Bertha is overleden in 2006 in Steenbergen.

VII-ky Johanna Petronella Cornelia van den Branden [QuMa0043605] is geboren op 07-08-1908 in Steenbergen, dochter van Stephaan van den Branden [QuMa0043604] (zie VI-es) en Wilhelmina Martina van de Par [QuMa0069805]. Van de geboorte is aangifte gedaan [bron: akte 180]. Johanna is overleden op 06-01-1986 in Steenbergen, 77 jaar oud. Johanna trouwde met **Wladyslaw Sekulski**. Wladyslaw is geboren op 07-12-1906 in Czerniow Rohatijn (Polen). Wladyslaw is overleden op 31-08-1979 in Steenbergen, 72 jaar oud. Hij is begraven op 04-09-1979 in Steenbergen.

VII-kz Leonardus van Meel [QuMa0043605] is geboren op 07-02-1900 in Steenbergen, zoon van Adrianus van Meel [QuMa0175406] en Cornelia van den Branden [QuMa0043604] (zie VI-et). Leonardus:
(1) trouwde, 26 jaar oud, op 06-04-1926 in Halsteren met **Antonia de Zwart [Quma0042405]**, 19 jaar oud. Antonia is geboren op 30-10-1906 in Halsteren, dochter van Thomas de Zwart [Quma0062205] en Catharina de Keijzer [Quma0042404]. Van de geboorte is aangifte gedaan [bron: akte 115]. Antonia is overleden op 26-02-1928 in Halsteren, 21 jaar oud (oorzaak: Tering).
(2) trouwde, 32 jaar oud, op 05-01-1933 in Bergen op Zoom met **Johanna Maria Knipsadeler**, 28 jaar oud. Johanna is geboren op 30-10-1904 in Bergen op Zoom, dochter van Servaas Knipsadeler en Adriana Christina Bouwheer. Van de geboorte is aangifte gedaan [bron: akte 374].

Kind van Leonardus en Antonia:

1 Catharina Cornelia van Meel [Quma0042406], geboren op 19-08-1926 in Halsteren. Catharina is overleden op 12-05-1928 in Halsteren, 1 jaar oud.

VII-Ia Petronella Maria van Meel [QuMa0043605] is geboren op 12-12-1900 in Steenbergen, dochter van Adrianus van Meel [QuMa0175406] en Cornelia van den Branden [QuMa0043604] (zie VI-et). Petronella is overleden op 27-01-1992 in Bergen op Zoom, 91 jaar oud. Petronella trouwde, 24 jaar oud, op 10-11-1925 in Halsteren met **Antonius Wijten [Quma0060405]**, 22 jaar oud. Antonius is geboren op 21-09-1903 in Halsteren, zoon van Martinus Wijten [Quma0121105] en Adriana de Jong [Quma0060404]. Antonius is overleden op 11-03-1952 in Bergen op Zoom A.B.G., 48 jaar oud. Hij is begraven op 14-03-1952 in Halsteren.

Kind van Petronella en Antonius:

1 Cornelia Adriana Wijten [QuMa0043606], geboren op 26-02-1926 in Halsteren. Volgt VIII-il.

VII-Ib Cornelia van Meel [QuMa0043605] is geboren op 29-09-1904 in Steenbergen, dochter van Adrianus van Meel [QuMa0175406] en Cornelia van den Branden [QuMa0043604] (zie VI-et). Cornelia is overleden op 06-05-1979 in Halsteren St. Elizabeth, 74 jaar oud. Zij is begraven in Halsteren [bron: Ie-23]. Cornelia trouwde, 21 jaar oud, op 10-08-1926 in Halsteren met **Cornelis Hazen [Quma0066206]**, 25 jaar oud. Cornelis is geboren op 07-07-1901 in Halsteren, zoon van Laurens Hazen [Quma0066205] en Johanna Wijten [Quma0121105]. Van de geboorte is aangifte gedaan [bron: akte 65]. Cornelis is overleden op 01-02-1962 in Halsteren, 60 jaar oud.

VII-Ic Marinus Johannes van Meel [QuMa0043605] is geboren op 16-10-1906 in Steenbergen, zoon van Adrianus van Meel [QuMa0175406] en Cornelia van den Branden [QuMa0043604] (zie VI-et). Marinus trouwde, 28 jaar oud, op 04-07-1935 in Bergen op Zoom met **Johanna Christina Landa**, 30 jaar oud. Johanna is geboren op 16-11-1904 in Bergen op Zoom, dochter van Adrianus Cornelis Landa en Cornelia Bäcker. Van de geboorte is aangifte gedaan [bron: akte 398].

VII-Id Maria Catharina van Meel [QuMa0043605] is geboren op 01-12-1913 in Steenbergen, dochter van Adrianus van Meel [QuMa0175406] en Cornelia van den Branden [QuMa0043604] (zie VI-et). Maria trouwde met **Theodorus Johannes Luijsterburg [QuMa0035805]**. Theodorus is geboren op 14-02-1909 in Bergen op Zoom, zoon van Theodorus Johannes Luijsterburg [Quma0122007] en Adriana Maria Dekkers [QuMa0035804].

VII-Ie Petronella Antonetta Lodiers [QuMa0043605] is geboren op 13-10-1913 in Steenbergen, dochter van Kornelis Lodiers [Quma0074006] en Anna Maria van de Branden [QuMa0043604] (zie VI-eu). Petronella is overleden op 06-01-2000 in Roosendaal, 86 jaar oud. Zij is gecremeerd op 11-01-2000 in Bergen op Zoom. Petronella trouwde, 21 jaar oud, op 01-02-1935 in Steenbergen met **Hubertus Wilhelmus Cornelis Suijkerbuijk [QuMa0046204]**, 26 jaar oud. Hubertus is geboren op 13-12-1908 in Roosendaal, zoon van Marinus Johannes Suijkerbuijk [QuMa0046203] en Maria Johanna Castelijns. Hubertus is overleden op 20-02-2000 in Roosendaal, 91 jaar oud. Hij is gecremeerd op 25-02-2000 in Bergen op Zoom.

Kinderen van Petronella en Hubertus:

1 Maria Jacoba Jeannette Suijkerbuijk [QuMa0043606], geboren op 08-06-1936 in Roosendaal. Volgt VIII-im.
2 Anna Maria Barbara (Ans) Suijkerbuijk [QuMa0043606], geboren op 21-12-1938 in Roosendaal. Volgt VIII-in.
3 Marinus Cornelis Antonius (Rien) Suijkerbuijk [QuMa0043606], geboren op 20-10-1942 in Roosendaal. Rien is overleden op 02-01-2023 in Roosendaal, 80 jaar oud.

VII-lf Antoinetta Cornelia Lodiers [QuMa0043605] is geboren op 16-10-1914 in Steenbergen, dochter van Kornelis Lodiers [Quma0074006] en Anna Maria van de Branden [QuMa0043604] (zie VI-eu). Antoinetta is overleden op 22-05-2003 in Oudenbosch, 88 jaar oud. Zij is begraven op 26-05-2003 in Oud Gastel. Antoinetta trouwde, 23 jaar oud, op 08-07-1938 in Steenbergen met **Johannes Wilhelmus van den Eijnden [QuMa0134208]**, 24 jaar oud. Johannes is geboren op 09-10-1913 in Oud Gastel, zoon van Petrus Henricus van den Eijnden [QuMa0701008] en Johanna van Tiggelen [QuMa0134207].

VII-lg Johanna Maria Maas [QuMa0019904] is geboren op 14-02-1905 in Roosendaal, dochter van Johannus Maas [QuMa0019903] en Adriana Maria van Luijk [QuMa0043603] (zie VI-ev). Johanna is overleden op 03-10-1995 in Roosendaal, 90 jaar oud. Johanna trouwde, 20 jaar oud, op 18-08-1925 in Roosendaal [bron: akte 82] met **Cornelis Adrianus de Prenter [QuMa0154806]**, 25 jaar oud. Cornelis is geboren op 05-06-1900 in Roosendaal, zoon van Louis de Prenter [QuMa0154805] en Dorothea Petronella Nuijten [QuMa0166606]. Cornelis is overleden op 07-11-1987 in Roosendaal, 87 jaar oud.

Beroep:
schilder

Kind van Johanna en Cornelis:

1 Maria Johanna Cornelia de Prenter [QuMa0019905], geboren op 24-07-1930 in Roosendaal.

VII-lh Cornelis Maas [QuMa0019904] is geboren op 12-06-1909 in Roosendaal, zoon van Johannus Maas [QuMa0019903] en Adriana Maria van Luijk [QuMa0043603] (zie VI-ev). Cornelis trouwde, 25 jaar oud, op 25-10-1934 in Wouw met **Cornelia Groffen [QuMa0032206]**, 19 jaar oud. Cornelia is geboren op 03-01-1915 in Wouw, dochter van Petrus Johannes Groffen [Quma0039404] en Elisabeth de Regt [QuMa0032205]. Cornelia is overleden op 05-10-1996 in Utrecht, 81 jaar oud.

Kind van Cornelis en Cornelia:

1 Elisabeth Maria Cornelia Maas [QuMa0019905], geboren op 21-01-1935 in Roosendaal. Elisabeth is overleden op 19-11-1939 in Roosendaal, 4 jaar oud.

VII-li Wilhelmina Hagenaars [QuMa0042805] is geboren op 09-07-1899 in Roosendaal, dochter van Cornelis Hagenaars [QuMa0042804] en Hendrina van Luijk [QuMa0043603] (zie VI-ew). Wilhelmina is overleden op 15-02-1994 in Wouwse Plantage, 94 jaar oud.

Wilhelmina trouwde met **Marinus Cornelis Antonius van Tilburg [Quma0061205]**. Marinus is geboren op 26-08-1899 in Wouw, zoon van Johannes van Tilburg [Quma0061204] en Petronella van Opdorp [Quma0089405]. Van de geboorte is aangifte gedaan [bron: akte 300]. Marinus is overleden op 12-05-1989 in Wouwse Plantage, 89 jaar oud.

Kind van Wilhelmina en Marinus:

1 Cornelis Johannes van Tilburg [QuMa0042806], geboren op 24-07-1934 in Wouw.

VII-lj Francijna (Net) van Luijk [QuMa0043604] is geboren op 27-02-1915 in Wouw, dochter van Petrus Johannes van Luijk [QuMa0043603] (zie VI-ey) en Cornelia Verbraak [QuMa0128407]. Zij is gedoopt op 28-02-1915 in Heerle. Net is overleden op 26-06-1989 in Bergen op Zoom, 74 jaar oud. Zij is begraven op 29-06-1989 in Lepelstraat. Net trouwde, 27 jaar oud, op 07-05-1942 in Wouw met **Franciscus van Meer [QuMa0005002]**, 26 jaar oud. Franciscus is geboren op 23-05-1915 in Wouw, zoon van Petrus Johannes van Meer [QuMa0005001] en Johanna Schoonen [QuMa0018602]. Van de geboorte is aangifte gedaan op 23-05-1915 [bron: akte 55]. Franciscus is overleden op 06-12-1999 in Nieuw-Vossemeer, 84 jaar oud. Hij is begraven op 10-12-1999 in Bergen op Zoom.

VII-lk Dijmphna van Luijk [QuMa0043604] is geboren op 25-08-1918 in Wouw, dochter van Petrus Johannes van Luijk [QuMa0043603] (zie VI-ey) en Cornelia Verbraak [QuMa0128407]. Dijmphna is overleden op 21-12-2004 in Heerle, 86 jaar oud. Dijmphna trouwde, 26 jaar oud, op 23-11-1944 in Wouw met **Henricus Luijsterburg [QuMa0010603]**, 24 jaar oud. Henricus is geboren op 08-04-1920 in Woensdrecht, zoon van Johannes Cornelis Luijsterburg [QuMa0271807] en Elisabeth van Eekelen [QuMa0010602]. Henricus is overleden op 29-12-1978 in Heerle, 58 jaar oud. Hij is begraven op 03-01-1979 in Heerle.

VII-ll Dijmphna Maria Buijens [QuMa0010803] is geboren op 13-10-1913 in Wouw, dochter van Cornelis Buijens [QuMa0010802] (zie VI-fb) en Elisabeth Bals [Quma0067205]. Dijmphna is overleden op 04-12-1997 in Wouwse Plantage, 84 jaar oud. Dijmphna trouwde met **Adrianus Antonius van Dorst [QuMa0124007]**. Adrianus is geboren op 01-01-1911 in Roosendaal, zoon van Antonius van Dorst [QuMa0124006] en Cornelia Timmermans [Quma0065005]. Van de geboorte is aangifte gedaan [bron: Akte 2]. Adrianus is overleden op 16-09-2002 in Wouw, 91 jaar oud. Hij is begraven op 20-09-2002 in Wouwse Plantage.

VII-lm Adriana Maria van den Berg [QuMa0010803] is geboren op 19-05-1908 in Steenbergen, dochter van Kornelis van den Berg [Quma0058804] en Maria Johanna Buijens [QuMa0010802] (zie VI-fd). Adriana trouwde, 29 jaar oud, op 12-11-1937 in Steenbergen met **Petrus Adrianus Oerlemans [QuMa0135007]**, 26 jaar oud. Petrus is geboren op 29-09-1911 in Wouw, zoon van Kornelis Oerlemans [QuMa0135006] en Maria Cornelia Stok.

Kind van Adriana en Petrus:

1 Maria Johanna Cornelia Oerlemans [QuMa0010804], geboren op 22-09-1938 in Woensdrecht. Maria is overleden.

VII-In Christianus van den Berg [QuMa0010803] is geboren op 30-01-1910 in Steenbergen, zoon van Kornelis van den Berg [Quma0058804] en Maria Johanna Buijens [QuMa0010802] (zie VI-fd). Christianus trouwde, 28 jaar oud, op 09-06-1938 met **Wilhelmina Johanna Maria van Aart [QuMa0034405]**, 25 jaar oud. Wilhelmina is geboren op 03-03-1913 in Wouw, dochter van Johannes Baptist van Aart [Quma0089005] en Maria Elisabeth van Etten [QuMa0034404].

VII-Io Johannes Adrianus van den Berg [QuMa0010803] is geboren op 06-02-1918 in Steenbergen, zoon van Kornelis van den Berg [Quma0058804] en Maria Johanna Buijens [QuMa0010802] (zie VI-fd). Johannes trouwde met **Christina Antonia Johanna Linders [QuMa0036806]**. Christina is geboren op 06-03-1921 in Steenbergen, dochter van Johannes Linders [QuMa0036805] en Antonia van der Heijden [QuMa0151205]. Christina is overleden op 18-08-2006 in Roosendaal, 85 jaar oud.

VII-Ip Adrianus Sacharias van den Berg [QuMa0010803] is geboren op 30-08-1920 in Steenbergen, zoon van Kornelis van den Berg [Quma0058804] en Maria Johanna Buijens [QuMa0010802] (zie VI-fd). Van de geboorte is aangifte gedaan op 01-09-1920 [bron: akte 207]. Adrianus trouwde met **Petronella Adriana Antonia van Aart [QuMa0034405]**. Petronella is geboren op 10-03-1923 in Wouw, dochter van Johannes Baptist van Aart [Quma0089005] en Maria Elisabeth van Etten [QuMa0034404]. Petronella is overleden op 18-02-2014 in Roosendaal, 90 jaar oud. Zij is begraven op 24-02-2014 in Kruisland.

VII-Iq Elisabeth Dijmphna van den Berg [QuMa0010803] is geboren op 24-11-1922 in Steenbergen, dochter van Kornelis van den Berg [Quma0058804] en Maria Johanna Buijens [QuMa0010802] (zie VI-fd). Elisabeth trouwde, 29 jaar oud, op 28-05-1952 in Kruisland met **Johannes Leijdekkers [QuMa0031804]**, 28 jaar oud. Johannes is geboren op 20-09-1923 in Fijnaart, zoon van Martinus Leijdekkers [QuMa0134006 watersnood] en Maria Adriana Mulders [QuMa0031803].

VII-Ir Jacoba van den Berg [QuMa0010803] is geboren op 19-08-1925 in Steenbergen, dochter van Kornelis van den Berg [Quma0058804] en Maria Johanna Buijens [QuMa0010802] (zie VI-fd). Jacoba is overleden op 31-03-2008 in Lepelstraat, 82 jaar oud. Zij is begraven op 04-04-2008 in Bergen op Zoom. Jacoba trouwde, 28 jaar oud, op 23-04-1954 in Steenbergen met **Marinus Adrianus Groffen [Quma0039405]**, 34 jaar oud. Marinus is geboren op 26-12-1919 in Wouw, zoon van Petrus Johannes Groffen [Quma0039404] en Anna Maria de Graaf. Marinus is overleden op 02-06-1994 in Lepelstraat, 74 jaar oud.

VII-Is Johannes Buijens [QuMa0010803] is geboren op 07-07-1923 in Wouw, zoon van Adrianus Buijens [QuMa0010802] (zie VI-ff) en Catharina Wierks [QuMa0134007]. Johannes is overleden op 29-09-2002 in Bergen op Zoom, 79 jaar oud. Hij is begraven op 03-10-2002 in Bergen op Zoom. Johannes trouwde met **Elisa Dekkers**. Elisa is geboren in 1923.

VII-It Leonardus Johannes Buijens [QuMa0010803] is geboren op 30-04-1926 in Wouw, zoon van Adrianus Buijens [QuMa0010802] (zie VI-ff) en Catharina Wierks [QuMa0134007]. Leonardus is overleden op 17-04-2007 in Oud Gastel, 80 jaar oud. Hij is begraven op 20-04-2007 in Oud Gastel. Leonardus trouwde met **Geertruda van Alphen**. Geertruda is geboren in 1928. Geertruda is overleden.

VII-Iu Catharina Johanna Buijens [QuMa0010803] is geboren op 31-10-1928 in Wouw, dochter van Adrianus Buijens [QuMa0010802] (zie VI-ff) en Catharina Wierks [QuMa0134007]. Catharina trouwde, 24 jaar oud, op 01-09-1953 met **Gerardus**

Johannes Rockx [Quma0075208], 24 jaar oud. Gerardus is geboren op 06-01-1929 in Halsteren, zoon van Adrianus Johannes Rockx [QuMa0144007] en Maria Petronella Buijs [Quma0075207]. Gerardus is overleden.

VII-lv Adrianus Thomas Johannes Timmermans [QuMa0010803] is geboren op 17-05-1916 in Moerstraten, zoon van Wilhelmus Petrus Timmermans [Quma0122007] en Cornelia Buijens [QuMa0010802] (zie VI-fg). Adrianus is overleden op 09-03-1976 in Kruisland, 59 jaar oud. Adrianus trouwde, 31 jaar oud, op 11-05-1948 in Steenbergen met **Cornelia Anna Catharina Lodiers [QuMa0036005]**, 26 jaar oud. Cornelia is geboren op 25-07-1921 in Kruisland, dochter van Willem Lodiers [Quma0079805] en Martina Maria van Gaans [QuMa0036004].

Kind van Adrianus en Cornelia:

> **1 Peter Timmermans [QuMa0010804]**, geboren op 19-12-1949 in Kruisland. Peter is overleden op 28-05-2007 in Bergen op Zoom, 57 jaar oud. Hij is begraven op 01-06-2007 in Bergen op Zoom.

VII-lw Petrus Wilhelmus Timmermans [QuMa0010803] is geboren op 16-10-1919 in Wouw, zoon van Wilhelmus Petrus Timmermans [Quma0122007] en Cornelia Buijens [QuMa0010802] (zie VI-fg). Petrus is overleden op 22-08-1998 in Roosendaal, 78 jaar oud. Petrus trouwde met **Adriana Maria van Gastel**. Adriana is geboren in 1923. Adriana is overleden op 18-01-2005 in Roosendaal, 81 of 82 jaar oud. Zij is begraven op 22-01-2005 in Bergen op Zoom.

VII-lx Adriana Petronella Timmermans [QuMa0010803] is geboren op 08-03-1921 in Heerle, dochter van Wilhelmus Petrus Timmermans [Quma0122007] en Cornelia Buijens [QuMa0010802] (zie VI-fg). Adriana trouwde, 24 jaar oud, op 15-11-1945 in Heerle met **Jacobus Leonardus Valkenburg [Quma0068806]**, 27 jaar oud. Jacobus is geboren op 05-06-1918 in Heerle, zoon van Dionisius Valkenburg [QuMa0131106] en Catharina Schuurbiers [Quma0068805]. Jacobus is overleden op 22-11-1998 in Wouw, 80 jaar oud.

Kind van Adriana en Jacobus:

> **1 Johannes Valkenburg [QuMa0010804]**, geboren op 27-11-1961 in Roosendaal. Johannes is overleden op 26-01-1983 in Tholen, 21 jaar oud. Hij is begraven op 29-01-1983 in Wouw.

VII-ly Petronella Adriana Timmermans [QuMa0010803] is geboren op 09-05-1923 in Halsteren, dochter van Wilhelmus Petrus Timmermans [Quma0122007] en Cornelia Buijens [QuMa0010802] (zie VI-fg). Petronella is overleden op 26-02-2006 in Halsteren, 82 jaar oud. Zij is begraven op 03-03-2006 in Bergen op Zoom. Petronella trouwde met **Antonius Petrus van den Enden [QuMa0022005]**. Antonius is geboren op 27-12-1921 in Noorbeek, zoon van Cornelis van den Enden [Quma0066206] en Apolonia (Pleun) van Ostaaij [QuMa0022004]. Antonius is overleden op 23-04-1984 in Roosendaal, 62 jaar oud. Hij is begraven op 26-04-1984 in Halsteren.

VII-lz Martinus Timmermans [QuMa0010803] is geboren op 22-12-1926 in Wouw, zoon van Wilhelmus Petrus Timmermans [Quma0122007] en Cornelia Buijens [QuMa0010802] (zie VI-fg). Martinus is overleden op 26-09-1975 in Roosendaal, 48 jaar oud. Martinus trouwde, 25 of 26 jaar oud, in 1952 met **Johanna Cornelia Aanraad**

[QuMa0034606], 20 of 21 jaar oud. Johanna is geboren op 19-08-1931 in Oud Gastel, dochter van Govert Aanraad [QuMa0034605] en Adriana Wilhelmina Janssen.

VII-ma Cornelia Timmermans [QuMa0010803] is geboren op 10-08-1929 in Wouw, dochter van Wilhelmus Petrus Timmermans [Quma0122007] en Cornelia Buijens [QuMa0010802] (zie VI-fg). Cornelia trouwde met **Hubertus Cornelis Johannes Konings**. Hubertus is geboren in 1929.

VII-mb Maria Timmermans [QuMa0010803] is geboren op 01-03-1932 in Wouw, dochter van Wilhelmus Petrus Timmermans [Quma0122007] en Cornelia Buijens [QuMa0010802] (zie VI-fg). Maria is overleden op 05-09-1998 in Moerstraten, 66 jaar oud. Maria trouwde met **Jacobus Marinus (Jac) Kerstens [Quma0074007]**. Jac is geboren op 30-03-1927 in Wouw, zoon van Adrianus Johannes Kerstens [Quma0074006] en Adriana Johanna Vermunt. Jac is overleden op 03-12-2009 in Heerle, 82 jaar oud. Hij is begraven op 08-12-2009 in Bergen op Zoom.

VII-mc Maria Cornelia Rampaert [QuMa0010803] is geboren op 27-09-1914 in Halsteren, dochter van Gerardus Johannes Rampaert [QuMa0010802] (zie VI-fi) en Anna Carolina Jonkers [Quma0041004]. Maria trouwde met **Wilhelmus Martinus Brouwers [Quma0084806]**. Zie VII-fe voor persoonsgegevens van Wilhelmus.

Kind van Maria en Wilhelmus: zie VII-fe.

VII-md Petrus Johannes Laurentius (Piet) Rampart [QuMa0010803] is geboren op 11-11-1920 in Halsteren, zoon van Gerardus Johannes Rampaert [QuMa0010802] (zie VI-fi) en Anna Carolina Jonkers [Quma0041004]. Piet is overleden op 01-05-1985 in Bergen op Zoom Lievensberg ziekenhuis, 64 jaar oud. Hij is begraven op 04-05-1985 in Halsteren [bron: Ie-119]. Piet:
(1) trouwde, 24 jaar oud, op 21-08-1945 in Halsteren met **Johanna Cornelia Elisabeth (Sjan) Bovée [QuMa0036807]**, 21 jaar oud. Sjan is geboren op 27-07-1924 in Halsteren, dochter van Cornelis Johannes (Kees) Bovée [QuMa0036806] en Adriana Cornelia Maria Looijen [Quma0074006]. Sjan is overleden op 28-09-1946 in Bergen op Zoom A.B.G., 22 jaar oud.
(2) trouwde, minstens 26 jaar oud, na 1946 met **Elisabeth Catharina Klaassen [QuMa0035805]**, minstens 21 jaar oud. Elisabeth is geboren op 03-05-1925 in Halsteren, dochter van Johannes Klaassen [Quma0128008] en Helena Jacoba Kommers [QuMa0035804]. Elisabeth is overleden op 01-08-2004 in Bergen op Zoom, 79 jaar oud. Zij is begraven op 05-08-2004 in Bergen op Zoom.

Kind van Piet en Elisabeth:

> **1 Gerardus Johannes Rampart [QuMa0010804]**, geboren op 10-06-1951. Gerardus is overleden op 17-04-2019 in Halsteren, 67 jaar oud.

VII-me Maria Elisabeth Laurentia Rampart [QuMa0010803] is geboren op 04-11-1913 in Halsteren, dochter van Adriaan Cornelis Rampart [QuMa0010802] (zie VI-fj) en Christina Elisabeth Maria IJzermans [Quma0063204]. Van de geboorte is aangifte gedaan op 04-11-1913 [bron: akte 151]. Maria is overleden op 19-08-1952 in Halsteren, 38 jaar oud. Van het overlijden is aangifte gedaan op 20-08-1952 [bron: akte 237]. Maria trouwde met **Johannes Petrus Alphonsus van Meel [Quma0094206]**. Johannes is geboren op 27-04-1912 in Halsteren, zoon van Adam van Meel [Quma0094205] en Catharina Dimphna Couwenberghs [Quma0122006]. Johannes is overleden op 16-12-

1981 in Halsteren, 69 jaar oud. Hij is begraven op 19-12-1981 in Halsteren. Johannes trouwde later op 07-10-1954 met Elisabeth Maria Peeters (geb. 1923).

VII-mf Christiaan Cornelis Antonius Rampart [QuMa0010803] is geboren op 29-07-1917 in Halsteren, zoon van Adriaan Cornelis Rampart [QuMa0010802] (zie VI-fj) en Christina Elisabeth Maria IJzermans [Quma0063204]. Van de geboorte is aangifte gedaan op 30-07-1917 [bron: akte 98]. Christiaan trouwde, 29 jaar oud, op 04-02-1947 in Halsteren [bron: akte 3] met **Maria van Tilburg [Quma0042405]**, 25 jaar oud. Maria is geboren op 27-05-1921 in Halsteren, dochter van Adrianus van Tilburg [Quma0071805] en Helena Nefs [Quma0042404].

VII-mg Wilhelmina Catharina Christina Rampart [QuMa0010803] is geboren op 17-06-1919 in Halsteren, dochter van Adriaan Cornelis Rampart [QuMa0010802] (zie VI-fj) en Christina Elisabeth Maria IJzermans [Quma0063204]. Van de geboorte is aangifte gedaan op 17-06-1919 [bron: akte 68]. Wilhelmina is overleden op 12-07-1957 in Bergen op Zoom A.B.G., 38 jaar oud. Van het overlijden is aangifte gedaan [bron: akte 193]. Zij is begraven in Halsteren [bron: A-41]. Wilhelmina trouwde, 26 jaar oud, op 07-08-1945 in Halsteren [bron: akte 41] met **Martinus Johannes Marinus Antonius de Boeck [Quma0122008]**, 28 jaar oud. Martinus is geboren op 20-12-1916, zoon van Andreas Adrianus de Boeck [QuMa0130406] en Dingena Cornelia Petronella Groffen [Quma0122007]. Martinus is overleden op 14-10-2009 in Bergen op Zoom, 92 jaar oud. Hij is begraven op 19-10-2009 in Bergen op Zoom. Martinus is weduwnaar van Cecilia Adriana Krinkels [Quma0071805] (geb. 1924).

VII-mh Laurentius Johannes Adrianus Rampaart [QuMa0010803] is geboren op 10-10-1923 in Halsteren, zoon van Adriaan Cornelis Rampart [QuMa0010802] (zie VI-fj) en Christina Elisabeth Maria IJzermans [Quma0063204]. Van de geboorte is aangifte gedaan [bron: akte 141]. Laurentius is overleden vóór 2009, ten hoogste 86 jaar oud. Laurentius trouwde met **Maria Wilhelmina Anna van Eekelen**. Maria is geboren omstreeks 1933. Maria is overleden op 02-04-2009 in Bergen op Zoom, ongeveer 76 jaar oud.

VII-mi Laurentius Marinus Cornelis Rampart [QuMa0010803 Watersnood] is geboren op 22-01-1917 in Halsteren, zoon van Cornelis Jacobus Rampaart [QuMa0010802] (zie VI-fk) en Wilhelmina Backx [QuMa0115606]. Laurentius is overleden op 01-02-1953 in Halsteren, 36 jaar oud (oorzaak: watersnoodramp) [bron: akte 49].
Notitie bij overlijden van Laurentius: *Hij overleed bij reddingswerkzaamheden.*
Beroep:
metselaar
Laurentius trouwde met **Catharina Maria Keunings [Quma0067007]**. Catharina is geboren op 24-10-1917 in Dinteloord, dochter van Johannes Gerardus Keunings [QuMa0286807] en Adriana Cornelia de Groen [Quma0067006]. Catharina is overleden op 08-08-1960 in Bergen op Zoom, 42 jaar oud. Zij is begraven in Halsteren.

VII-mj Anna Cornelia Goossens [QuMa0002601] is geboren op 29-09-1910 in Wouw, dochter van Petrus Goossens [QuMa0002600] en Elizabeth Huberdina Buijens [QuMa0002700] (zie VI-fm). Van de geboorte is aangifte gedaan op 29-09-1910 [bron: akte 107]. Anna is overleden op 02-01-1989 in Roosendaal, 78 jaar oud. Anna trouwde, 22 jaar oud, op 26-05-1933 in Wouw [bron: akte 21] met **Antonius Johannes Schraauwen [Quma0039606]**, 23 jaar oud. Antonius is geboren op 23-07-1909 in Roosendaal, zoon van Cornelis Schraauwen [Quma0039605] en Maria van Nassauw [Quma0039605]. Van de geboorte is aangifte gedaan [bron: akte 330]. Antonius is overleden op 22-12-1983 in Breda, 74 jaar oud.

VII-mk Josephus Franciscus Goossens [QuMa0002601] is geboren op 30-12-1911 in Wouw, zoon van Petrus Goossens [QuMa0002600] en Elizabeth Huberdina Buijens [QuMa0002700] (zie VI-fm). Van de geboorte is aangifte gedaan op 01-01-1912 [bron: akte 1]. Josephus is overleden op 14-11-1987 in Roosendaal, 75 jaar oud. Hij is begraven in De Heen. Josephus trouwde, 29 jaar oud, op 15-05-1941 in Wouw [bron: akte 14] met **Dimphna Cornelia Konings [Quma0062206]**, 22 jaar oud. Dimphna is geboren op 05-03-1919 in Wouwse Plantage, dochter van Adrianus Konings [Quma0062205] en Anna Cornelia van Sande [Quma0079605]. Dimphna is overleden op 17-12-1995 in Steenbergen, 76 jaar oud. Zij is begraven in De Heen.

Kinderen van Josephus en Dimphna:

1 Cornelia (Cor) Goossens [QuMa0002602], geboren in 1932.
2 Petrus Goossens [QuMa0002602], geboren in 1934. Volgt VIII-io.

21 Goossens Arjaan & Marie N.N.

VII-ml Adrianus Cornelis (Arjaan) Goossens [QuMa0002601] (afb. 21) is geboren op 21-09-1913 in Wouw, zoon van Petrus Goossens [QuMa0002600] en Elizabeth Huberdina Buijens [QuMa0002700] (zie VI-fm). Van de geboorte is aangifte gedaan op 22-09-1913 [bron: akte 109]. Arjaan is overleden op 16-01-1995 in Wouwse Plantage, 81 jaar oud. Hij is begraven op 19-01-1995 in Wouw. Arjaan trouwde, minstens 46 jaar oud, na 1959 met **Maria Cornelia (Marie) Nelen [QuMa0023604]**, minstens 40 jaar oud. Marie is geboren op 27-12-1919 in Wouwse Plantage, dochter van Adrianus Cornelis Nelen [Quma0039404] en Johanna van Hees [QuMa0023603]. Marie is overleden op 10-03-1991 in Bergen op Zoom, 71 jaar oud. Zij is begraven in Wouw. Marie trouwde voorheen met Adrianus Verbocht [Quma0061805] (1911-1959).

†
Dankbaar blijven wij ons herinneren
MARIA GOOSSENS
weduwe van
HENDRIKUS VAN HEES
Zij werd geboren op 12 juli 1915 te Wouw
en is overleden te Bergen op Zoom
op 26 juni 1989. Op 59 juni te zij daar aan
de aarde toevertrouwd op de
R.K. Begraafplaats.

Zij was een vrouw die van aanpakken
wist. Als er in het gezin iets geregeld moest
worden, zorgde zij ervoor dat het in orde
kwam. Ze was hartelijk voor iedereen en
maakte graag vrienden. Wie dat nodig had,
bood zij met plezier een helpende hand.
Zij hield van bloemen. Haar tuintje lag er
altijd netjes verzorgd bij. Ook handwerken
deed ze graag en veel. Want stilzitten en
niets doen, dat was niets voor haar.

De dood van haar man deed haar veel
verdriet. Maar moedig sloeg zij zich daar
doorheen en vaak was zij anderen tot steun
in hun verdriet. Sinds die tijd ging ze ook
mee met de uitstapjes van de bejaarden-
bond. Ze genoot ervan en kon er de mooi-
ste verhalen over vertellen.

Ze was een gelovige vrouw, die in haar
geloof de kracht vond om tegenslagen te
overwinnen. Aan dat geloof, dat zij ons
heeft voorgeleefd, mogen wij een voor-
beeld nemen, nu zij ons zo plotseling en
onverwacht is ontvallen. Ze had nog zoveel
plannen en ze was nog zo actief.
Moge zij, die zich in haar leven zo heeft
ingezet voor het welzijn van haar mede-
mensen, nu uit Gods hand geluk en vrede
ontvangen.

Voor de vele blijken van deelneming, be-
toond na het overlijden van onze over-
geteijke moeder en oma, betuigen wij U
onze oprechte dank.

Kinderen en kleinkinderen

22 Goossens Maria 12-07-1915 (bidprentje)

VII-mm Maria (Marie) Goossens [QuMa0002601] (afb. 22) is geboren op 12-07-1915 in Wouw, dochter van Petrus Goossens [QuMa0002600] en Elizabeth Huberdina Buijens [QuMa0002700] (zie VI-fm). Van de geboorte is aangifte gedaan [bron: akte 73]. Marie is overleden op 26-06-1989 in Bergen op Zoom, 73 jaar oud. Zij is begraven op 29-06-1989 in Bergen op Zoom.

Betrokken bij:

getuige doop Jan Raats (1927-2018)
getuige doop Toon Goossens (1924-1981) [zie VII-mp] [zus]
Marie trouwde, 30 jaar oud, op 19-07-1945 in Wouw [bron: akte 39] met **Hendrikus (Rikus) van Hees [QuMa0018804]**, 32 jaar oud. Rikus is geboren op 12-06-1913 in Steenbergen, zoon van Marinus van Hees [QuMa0018803] en Anna Catharina Gorissen [Quma0064405]. Rikus is overleden op 12-04-1981 in Breda, 67 jaar oud.

VII-mn Johannes Adrianus (Jan) Goossens [QuMa0002601] is geboren op 30-05-1917 in Wouw, zoon van Petrus Goossens [QuMa0002600] en Elizabeth Huberdina Buijens [QuMa0002700] (zie VI-fm). Van de geboorte is aangifte gedaan op 30-05-1917 [bron: akte 67]. Jan is overleden op 29-01-1985 in Heerle, 67 jaar oud. Jan trouwde, 29 jaar oud, op 06-06-1946 in Wouw [bron: akte 20] met **Suzanna Catharina Elst [Quma0042605]**, 24 jaar oud. Suzanna is geboren op 15-01-1922 in Wouw, dochter van Gerardus Elst [QuMa0129007] en Johanna van der Vliet [Quma0042604]. Van de geboorte is aangifte gedaan [bron: akte 6].

VII-mo Maria Cornelia Goossens [QuMa0002601] is geboren op 04-04-1919 in Wouw, dochter van Petrus Goossens [QuMa0002600] en Elizabeth Huberdina Buijens [QuMa0002700] (zie VI-fm). Van de geboorte is aangifte gedaan op 05-04-1919 [bron: akte 41]. Maria is overleden op 10-10-2007 in Roosendaal, 88 jaar oud. Maria trouwde, 26 jaar oud, op 21-06-1945 in Wouw [bron: akte 31] met **Jacobus Maas [Quma0075606]**, 28 jaar oud. Jacobus is geboren op 27-08-1916 in Wouwse Plantage, zoon van Jacobus (Jac) Maas [Quma0075605] en Catharina (Trien) Sebregts [Quma0094204]. Hij is gedoopt op 27-08-1916 in Wouwse Plantage. Jacobus is overleden op 16-01-2005 in Wouwse Plantage, 88 jaar oud.

Kind van Maria en Jacobus:

1 Josephus Cornelia Maria Maas [QuMa0002602], geboren op 16-07-1948 in Wouwse Plantage. Josephus is overleden op 14-09-2018, 70 jaar oud.

23 Goossens Antonius &
Nel N.N.

VII-mp Antonius Johannus (Toon) Goossens [QuMa0002601] (afb. 23) is geboren op 18-12-1924 in Wouw, zoon van Petrus Goossens [QuMa0002600] en Elizabeth Huberdina Buijens [QuMa0002700] (zie VI-fm). Bij de doop van Toon waren aanwezig: getuigen Marie Goossens (1915-1989) [zie VII-mm] [zus] en Jaan Goossens (1928-2012) [zie VII-mr] [zus]. Toon is overleden op 12-04-1981 in Breda, 56 jaar oud.
Beroepen:
brandweerman
chauffeur
Toon trouwde met **Cornelia Petronella (Cor) Mangelaars [Quma0064407]**. Cor is geboren op 29-06-1924 in Wwouw, dochter van Johannes Jacobus Mangelaars [Quma0064406] en Wilhelmina Catharina van Oorschot [QuMa0147208]. Cor is

overleden op 20-06-2017 in Bergen op Zoom, 92 jaar oud. Zij is gecremeerd op 24-06-2017 in Bergen op Zoom Zoomstede.

24 Trouwfoto Ariaan Maas & Anna Goossens

25 Maas Adrianus 1924 01

VII-mq Anna Petronella (Anna) Goossens [QuMa0001300] (afb. 24) is geboren op 27-09-1926 in Wouw, dochter van Petrus Goossens [QuMa0002600] en Elizabeth Huberdina Buijens [QuMa0002700] (zie VI-fm). Anna is overleden op 05-10-1997 in Roosendaal, 71 jaar oud. Anna trouwde, 22 jaar oud, op 05-05-1949 met **Adrianus (Ariaan) Maas [QuMa0001200]** (afb. 25), 25 jaar oud. Ariaan is geboren op 17-02-1924 in Heerle, zoon van Adrianus Maas [QuMa0002400] en Anna Maria (Marie) van Meer [QuMa0002500]. Ariaan is overleden op 04-02-1992 in Heerle, 67 jaar oud.
Notitie bij Ariaan: *Wie kan ons helpen bij het vinden van nadere gegevens van deze stamouder??*
U kunt deze gegevens sturen naar: info@StichtingQuMa.nl
Bij voorbaat bedankt voor uw tijd om ons te helpen deze website te verbeteren.
Onze interesse gaat zeker uit naar actuele gegevens die nog niet gepubliceerd mogen worden!!
Deze gegevens worden alleen aan ons bestand toegevoegd, maar worden niet zonder toestemming gepubliceerd.!

Betrokken bij:

10-07-1957	getuige overlijdensaangifte Adrianus Maas (1892-1957)	[zoon] [bron: akte 29]

Kinderen van Anna en Ariaan:

1 Adrianus Petrus Maria (Ad) Maas [QuMa0001201], geboren op 05-02-1950 in Wouw. Ad is overleden op 01-06-2009 in Bergen op Zoom, 59 jaar oud. Hij is begraven op 05-06-2009 in Bergen op Zoom.
2 Petrus Johannes Josephus (Piet) Maas [QuMa0000600], geboren op 10-01-1951 in Wouw. Volgt VIII-ip.
3 Josephus Petrus Antonius (Jos) Maas [QuMa0001201], geboren op 11-01-1952 in Wouw. Jos is overleden op 31-12-2012 in Roosendaal, 60 jaar oud. Hij is gecremeerd op 05-01-2013 in Bergen op Zoom.

Beroep:
gemeente-ambtenaar

4 Ludovicus Antonius Josephus (Louis) Maas [QuMa0001201], geboren op 12-08-1953 in Wouw. Volgt VIII-iq.
5 Johannes Adrianus Maria (Jan) Maas [QuMa0001201], geboren op 22-06-1955 in Wouw. Jan is overleden op 01-01-2019 in Heerle, 63 jaar oud. Hij is gecremeerd op 07-01-2019 in Bergen op Zoom Zoomstede.

26 Goossens Jean &
Wierickx Johannes
Trouwfoto

VII-mr Adriana Maria (Jaan) Goossens [QuMa0002601] (afb. 26) is geboren op 19-11-1928 in Wouw, dochter van Petrus Goossens [QuMa0002600] en Elizabeth Huberdina Buijens [QuMa0002700] (zie VI-fm). Jaan is overleden op 09-08-2012 in Wouw, 83 jaar oud.

Betrokken bij:
getuige doop Toon Goossens (1924-1981) [zie VII-mp] [zus]

Jaan trouwde met **Johannes (Jan) Wiericx**. Jan is geboren omstreeks 1924.

VII-ms Catharina Maria (To) Goossens [QuMa0002601] is geboren op 03-06-1930 in Wouw, dochter van Petrus Goossens [QuMa0002600] en Elizabeth Huberdina Buijens [QuMa0002700] (zie VI-fm). To is overleden op 25-03-2024 in Bergen op Zoom, 93 jaar oud. To trouwde met **Piet (Peet) de Jong**. Peet is geboren in 1931. Peet is overleden op 10-09-2005 in Steenbergen, 73 of 74 jaar oud. Hij is begraven op 15-09-2005 in Bergen op Zoom. Peet bleef kinderloos.

VII-mt Cornelia Buijens [QuMa0005402] is geboren op 22-03-1918 in Scheveningen, dochter van Laurens Willem Buijens [QuMa0005401] (zie VI-fo) en Johanna Luijkx [QuMa0029004]. Cornelia is overleden op 05-04-2002 in ’s Gravenhage, 84 jaar oud. Zij is begraven op 09-04-2002 in ’s Gravenhage. Cornelia trouwde, 22 jaar oud, op 28-08-1940 in ’s Graenhag met **Theodorus Johannes Josephus de Groot**, 24 jaar oud. Theodorus is geboren op 02-11-1915 in Scheveningen, zoon van Theodorus Wilhelmus de Groot en Johanna Maris Vredenbregt. Theodorus is overleden op 04-02-2003 in ’s Gravenhage, 87 jaar oud. Hij is gecremeerd op 08-02-2003 in ’s Gravenhage.

Kind van Cornelia en Theodorus:

1 Cornelia Theodora (Corien) de Groot [QuMa0005403], geboren op 23-10-1946 in ’s Gravenhage. Corien is overleden op 24-07-1995 in Voorburg, 48 jaar oud. Zij is begraven in 280 in Voorburg.

VII-mu Huberdina Elisabeth van Hoek [QuMa0005402] is geboren op 20-04-1910 in Bergen op Zoom, dochter van Antonius van Hoek [QuMa0307207] en Maria Cornelia Buijens [QuMa0005401] (zie VI-fp). Van de geboorte is aangifte gedaan [bron: akte 142].
Notitie bij de geboorte van Huberdina: *Erkend op 18-07-1912 bij het huwelijk van haar ouders.*
Huberdina trouwde, 21 jaar oud, op 29-04-1931 in Wouw met **Josephus Cornelis Buijsen [Quma0083407]**, 21 jaar oud. Josephus is geboren op 10-08-1909 in Wouw, zoon van Jacobus Buijsen [QuMa0271806] en Elizabeth Havermans [Quma0083406]. Josephus is overleden op 13-08-1989 in Bergen op Zoom, 80 jaar oud.

Kinderen van Huberdina en Josephus:

1 Cornelia Buijsen [QuMa0005403], geboren op 15-08-1931 in Wouw. Cornelia is overleden op 23-01-1968 in Bergen op Zoom, 36 jaar oud.
2 Elisabeth Antonia Buijsen [QuMa0005403], geboren op 11-11-1935 in Bergen op Zoom.
3 Jacobus Cornelis Petrus Buijsen [QuMa0005403], geboren op 13-07-1940 in Bergen op Zoom. Volgt VIII-ir.

VII-mv Cornelia Wilhelmina Elisabeth van Hoek [QuMa0005402] is geboren op 12-06-1914 in Roosendaal, dochter van Antonius van Hoek [QuMa0307207] en Maria Cornelia Buijens [QuMa0005401] (zie VI-fp). Cornelia trouwde, 25 jaar oud, op 16-11-1939 in Bergen op Zoom met **Petrus Matheus (Piet) Suijkerbuijk [QuMa0133608]**, 27 jaar oud. Piet is geboren op 05-10-1912 in Bergen op Zoom, zoon van Petrus Johannes Suijkerbuijk [QuMa0133607] en Maria Wilhelmina Huffmeijer. Piet is overleden op 29-07-1985 in Bergen op Zoom, 72 jaar oud.

VIII-a Wijnanda Geertruida Schoonen [Quma0061206] is geboren in 1908 in Klaaswaal, dochter van Antonius Izaak Schoonen [Quma0061205] (zie VII-h) en Wijnanda Geertruida Lemson. Wijnanda trouwde, 21 of 22 jaar oud, op 17-09-1930 in Zierikzee met **Johannes Cornelis Viergever**, 20 of 21 jaar oud. Johannes is geboren in 1909 in Zierikzee.

Kind van Wijnanda en Johannes:

1 Antonius Nicolaas Viergever [Quma0061207], geboren op 04-11-1933 in Zierikzee. Antonius is overleden op 28-11-1933 in Zierikzee, 24 dagen oud.

VIII-b Adrianus Marinus Schijven [Quma0087407] is geboren op 01-07-1927 in Zegge, zoon van Dingeman Schijven [QuMa0156707] en Wilhelmina Dingenouts [Quma0087406] (zie VII-r). Adrianus trouwde met **Johanna Cornelia Goorden [Quma0153607]**. Johanna is geboren op 22-03-1929 in Rucphen, dochter van Cornelis Goorden [Quma0156405] en Petronella Cornelia Konings [Quma0153606].

VIII-c Adrianus Cornelis Tak [Quma0087407] is geboren op 26-08-1928 in Oud Gastel, zoon van Antonius Tak [QuMa0323607] en Elisabeth Schoonen [Quma0087406] (zie VII-v). Adrianus trouwde met **Elisabeth Broeren [QuMa0044005]**. Elisabeth is geboren op 30-10-1931 in Roosendaal, dochter van Josephus Broeren [Quma0078305] en Adriana Cornelia Loos [QuMa0044004]. Elisabeth is overleden op 25-12-1997 in Roosendaal, 66 jaar oud.

VIII-d Cornelia Tak [Quma0087407] is geboren op 11-11-1929 in Oud Gastel, dochter van Antonius Tak [QuMa0323607] en Elisabeth Schoonen [Quma0087406] (zie VII-v). Cornelia trouwde met **Johannes Wagemakers**. Johannes is geboren op 26-02-1923 in Oud Gastel.

VIII-e Johannes Cornelis Tak [Quma0087407] is geboren op 19-12-1930 in Oud Gastel, zoon van Antonius Tak [QuMa0323607] en Elisabeth Schoonen [Quma0087406] (zie VII-v). Johannes trouwde, 32 jaar oud, op 08-09-1963 in Roosendaal met **Anna Cornelia Maria Breugelmans**, 35 jaar oud. Anna is geboren op 28-11-1927 in Roosendaal.

VIII-f Anna Cornelia Tak [Quma0087407] is geboren op 27-09-1933 in Oud Gastel, dochter van Antonius Tak [QuMa0323607] en Elisabeth Schoonen [Quma0087406] (zie VII-v). Anna is overleden op 06-08-2008, 74 jaar oud. Anna trouwde met **Antonius Johannes Lazeroms**. Antonius is geboren in 1934. Antonius is overleden.

VIII-g Johanna Tak [Quma0087407] is geboren op 04-08-1935 in Oud Gastel, dochter van Antonius Tak [QuMa0323607] en Elisabeth Schoonen [Quma0087406] (zie VII-v). Johanna trouwde met **Josephus Thielen**. Josephus is geboren in 1934. Josephus is overleden.

VIII-h Cornelis Smit [Quma0087407] is geboren op 02-08-1922 in Standdaarbuiten, zoon van Johannes Smit en Antonetta Suijkerbuijk [Quma0087406] (zie VII-aa). Cornelis is overleden op 23-10-1986 in Roosendaal, 64 jaar oud. Cornelis trouwde, 27 jaar oud, op 15-04-1950 in Fijnaart en Heijningen met **Petronella Johanna Snijders**, 24 jaar oud. Petronella is geboren op 03-02-1926 in Fijnaart en Heijningen.

VIII-i Franciscus Brouwers [Quma0087407] is geboren op 03-04-1919 in Oud Gastel, zoon van Willem Brouwers en Hendrica Suijkerbuijk [Quma0087406] (zie VII-ad). Franciscus is overleden op 13-01-1984 in Roosendaal, 64 jaar oud. Franciscus trouwde, 31 jaar oud, op 25-01-1951 in Oud Gastel met **Dijmphna Cornelia Broos [QuMa0032006]**, 23 jaar oud. Dijmphna is geboren op 06-06-1927 in Oud Gastel, dochter van Jacobus Broos [Quma0249408] en Maria Elisabeth de Kock [QuMa0032005].

to-govaarts-suijkerbuijk.jpg

27 to-govaarts-suijkerbuijk

VIII-j Catharina Maria (To) Suijkerbuijk [QuMa0032206] (afb. 27) is geboren op 05-03-1915 in Bergen op Zoom ,NB, dochter van Hubertus Nicolaas Suijkerbuijk [QuMa0032205] (zie VII-aj) en Petronella Dietvorst [Quma0258409]. Van de geboorte is aangifte gedaan op 06-03-1915 [bron: BS geboorteaktenr 110 fiche 68].
Notitie bij de geboorte van To: *getuigen:*
Gerardus Adrianus Stadhouders, oud 42 jaar, beroep: smid
Johannes Antonius Timmermans, oud 38 jaar, beroep: smid
To is overleden op 18-09-2006 in Bergen op Zoom ,NB, 91 jaar oud. Zij is begraven op 22-09-2006 in Bergen op Zoom ,NB [bron: overlijdensbericht]. To trouwde, 27 jaar oud, op 20-04-1942 in Bergen op Zoom ,NB met **Cornelis (Kees) Govaarts [QuMa0030204]**, 26 jaar oud. Kees is geboren op 27-12-1915 in Bergen op Zoom ,NB, zoon van Carolus Ludovicus Govaarts [QuMa0468208] en Antonia Adriana Bernaards [QuMa0030203]. Kees is overleden op 07-01-2000 in Bergen op Zoom ,NB, 84 jaar oud. Hij is begraven op 10-01-2000 in Bergen op Zoom.

VIII-k Marinus Cornelis Suijkerbuijk [QuMa0032206] is geboren op 14-11-1916 in Bergen op Zoom ,NB, zoon van Hubertus Nicolaas Suijkerbuijk [QuMa0032205] (zie VII-aj) en Petronella Dietvorst [Quma0258409]. Van de geboorte is aangifte gedaan op 15-11-1916 [bron: BS geboorteaktenr 472 fiche 74].

Notitie bij de geboorte van Marinus: *getuigen:*
Gerardus Adrianus Stadhouders, oud 43 jaar, beroep: smid
Johannes Antonius Timmermans, oud 39 jaar, beroep: smid
Marinus is overleden op 27-10-2018 in Bergen, 101 jaar oud. Hij is begraven op 02-11-2018 in Bergen op Zoom. Marinus trouwde, 28 jaar oud, op 11-09-1945 in Bergen op Zoom ,NB met **Susanna Augusta Leijs [QuMa0134208]**, 23 jaar oud. Susanna is geboren op 11-11-1921 in Bergen op Zoom ,NB, dochter van Desiderius Wilhelmus Leijs en Maria Petronella Leijten [QuMa0134207]. Susanna is overleden op 19-02-1992 in Bergen op Zoom ,NB, 70 jaar oud.

VIII-l Franciscus Johannes Suijkerbuijk [QuMa0032206] is geboren op 08-03-1925 in Bergen op Zoom ,NB, zoon van Hubertus Nicolaas Suijkerbuijk [QuMa0032205] (zie VII-aj) en Petronella Dietvorst [Quma0258409]. Franciscus trouwde, 27 jaar oud, op 20-08-1952 in Delft ,ZH met **Petronella Clazina Maria van Koppen**, 26 jaar oud. Petronella is geboren op 20-02-1926 in Delft ,ZH, dochter van Casper Jozef Jacobus van Koppen en Petronella Johanna de Jong.

VIII-m Marinus Cornelis Suijkerbuijk [QuMa0032206] is geboren op 14-05-1924 in Bergen op Zoom ,NB, zoon van Nicolaas Johannes Suijkerbuijk [QuMa0032205] (zie VII-ak) en Philomena Gabriëls. Marinus is overleden op 09-07-1984 in Bergen op Zoom ,NB, 60 jaar oud. Marinus trouwde, 34 jaar oud, op 09-03-1959 in Bergen op Zoom ,NB met **Johanna Jacoba Maria Maas [QuMa0030405]**, 32 jaar oud. Johanna is geboren op 11-01-1927 in Bergen op Zoom ,NB, dochter van Adrianus Maas [QuMa0030404] en Maria Catharina Montrée [QuMa0291007]. Van de geboorte is aangifte gedaan [bron: akte 19]. Johanna is overleden op 30-05-2007 in Bergen op Zoom Sint Catharina, 80 jaar oud. Zij is begraven op 04-06-2007 in Bergen op Zoom.

VIII-n Cornelis Adrianus den Braber [Quma0087407] is geboren op 09-06-1917 in Oudenbosch, zoon van Antonius Johannes den Braber [QuMa0692809] en Stoffelina Lips [Quma0087406] (zie VII-al). Cornelis trouwde, 24 jaar oud, op 03-12-1941 in Utrecht met **Maria Verhoef**, 19 jaar oud. Maria is geboren op 17-02-1922 in Utrecht.

VIII-o Petrus Nicolaas van Leent [QuMa0036205] is geboren op 03-06-1929 in Steenbergen, zoon van Gerardus van Leent en Petronella Voorbraak [QuMa0036204] (zie VII-am). Petrus trouwde met **Elisabeth Dimphina Jansen [QuMa0004402]**. Elisabeth is geboren op 28-05-1933 in Dinteloord, dochter van Antonius Jacobus (Toon) Jansen [QuMa0034405] en Helena (Lena) de Jong [QuMa0004401]. Elisabeth is overleden op 13-10-1991 in Steenbergen, 58 jaar oud. Zij is gecremeerd op 16-10-1991 in Bergen op Zoom Zoomstede.

VIII-p Petrus Maria (Piet) van Herel [QuMa0030806] is geboren op 17-06-1932 in Steenbergen, zoon van Cornelis Petrus van Herel [QuMa0034405] (zie VII-aq) en Catharina Petronella de Kok [QuMa0030804]. Piet is overleden op 20-05-2016 in Tilburg, 83 jaar oud. Piet trouwde, 23 jaar oud, op 08-02-1956 in Steenbergen met **Jacqueline Leonarda Maria (Jacqueline) van Agtmaal [Quma0085006]**, 24 jaar oud. Jacqueline is geboren op 08-11-1931 in Steenbergen, dochter van Cornelis Petrus Marinus Antonius van Agtmaal [Quma0122007] en Helena Maria Nuijten [Quma0085005]. Jacqueline is overleden op 15-12-2017 in Tilburg, 86 jaar oud.

VIII-q Petrus Adrianus Maria van Herel [QuMa0034406] is geboren op 30-05-1938 in De Heen, zoon van Petrus Cornelis van Herel [QuMa0034405] (zie VII-ar) en Cornelia Elisabeth Petronella Luijsterburg [QuMa0123006]. Petrus trouwde, 27 jaar oud, op 29-12-

1965 in Steenbergen met **Adriana Wilhelmina Maria de Weert [Quma0077007]**, 26 jaar oud. Adriana is geboren op 01-05-1939, dochter van Petrus Jacobus de Weert [Quma0077006] en Hortense Maria Petronella van den Eijnden [QuMa0134206].
Notitie bij Adriana: *Erfenis 23675 Notaris Fikkers*
1/2 van 80e = 1/160e gerechtigd

VIII-r Catharina Cornelia Willemse is geboren op 25-08-1908 in Rucphen, dochter van Wilhelmus Willemse (zie VII-au) en Elisabeth Brouwers. Van de geboorte is aangifte gedaan [bron: akte 119].
Notitie bij de geboorte van Catharina: *Getuigen:*
Wenceslaus Stroop, oud 39 jaar
Adrianus Schrauwen, oud 24 jaar
Catharina trouwde, 16 jaar oud, op 20-06-1925 in Rucphen [bron: akte 23] met **Gerardus Konings [Quma0084805]**, 23 jaar oud. Gerardus is geboren op 28-10-1901 in Rucphen, zoon van Willem Konings [Quma0084804] en Cornelia Mertens.

Kinderen van Catharina en Gerardus:

1 Wilhelmus Konings [Quma0084806], geboren op 11-03-1927 in Rucphen.
2 Elisabeth Cornelia Maria Konings [Quma0084806], geboren op 05-07-1928 in Rucphen.
3 Gerardus Cornelis Konings [Quma0084806], geboren op 08-01-1936 in Rucphen.

VIII-s Cornelia Johanna Willemse is geboren in 1911 in Rucphen, dochter van Wilhelmus Willemse (zie VII-au) en Elisabeth Brouwers. Cornelia trouwde, 20 of 21 jaar oud, op 27-12-1932 in Roosendaal & Nispen [bron: akte 120] met **Wilhelmus Nuiten [Quma0076007]**, 23 jaar oud. Wilhelmus is geboren op 25-08-1909 in Fijnaart en Heijningen, zoon van Gerardus Nuiten [Quma0076006] en Adriana Maria Ernest [QuMa0128406]. Van de geboorte is aangifte gedaan [bron: akte 78].

VIII-t Maria Catharina Willemse, dochter van Wilhelmus Willemse (zie VII-au) en Elisabeth Brouwers. Maria trouwde op 10-05-1930 in Fijnaart en Heijningen [bron: akte 11] met **Johannes Ernest [QuMa0128407]**, 25 jaar oud. Johannes is geboren op 19-02-1905 in Fijnaart en Heijningen, zoon van Dingeman Ernest [QuMa0128406] en Cornelia (Kee) Niesen.

VIII-u Wilhelmina Johanna Willemse, dochter van Wilhelmus Willemse (zie VII-au) en Elisabeth Brouwers. Wilhelmina trouwde op 16-09-1939 in Fijnaart en Heijningen [bron: akte 31] met **Gerardus Jacobus Nuiten [Quma0076007]**, 25 jaar oud. Gerardus is geboren op 04-02-1914 in Fijnaart en Heijningen, zoon van Gerardus Nuiten [Quma0076006] en Adriana Maria Ernest [QuMa0128406]. Van de geboorte is aangifte gedaan [bron: akte 17].

VIII-v Cornelis Theodoor Willemse is geboren op 13-08-1905 in Zegge, zoon van Marinus Willemse [Quma0087406] (zie VII-av) en Wilhelmina Maria van der List [Quma0249406]. Van de geboorte is aangifte gedaan op 13-08-1905 [bron: akte 110]. Cornelis is overleden op 29-01-1988, 82 jaar oud. Cornelis trouwde met **Elisabeth Luijken [Quma0063205]**. Elisabeth is geboren op 15-05-1900 in Steenbergen, dochter van Andries Luijken [QuMa0167407] en Johanna Verbraak [Quma0063204]. Elisabeth is overleden op 06-03-1991 in Roosendaal, 90 jaar oud.

Kinderen van Cornelis en Elisabeth:

1 Maria Johanna Wilhelmina Willemse [Quma0063206], geboren op 23-10-1937 in Kruisland. Volgt IX-a.
2 Marinus Andreas Adrianus Willemse [Quma0063206], geboren op 17-11-1939 in Kruisland. Volgt IX-b.

VIII-w Wilhelmus Kuijstermans, zoon van Waltherus Kuijstermans en Petronella Willemse [Quma0087406] (zie VII-ay). Wilhelmus trouwde op 25-06-1941 in Hoeven [bron: akte 013] met **Cornelia Maria Adriana Luijkx [QuMa0123007]**, 23 jaar oud. Cornelia is geboren op 20-11-1917 in Roosendaal & Nispen, dochter van Jacobus Cornelis Luijkx [QuMa0123006] en Adriana Cornelia Lambregts. Van de geboorte is aangifte gedaan [bron: akte 524].

VIII-x Helena Petronella Dam [Quma0087407] is geboren op 04-05-1914 in Oud Gastel, dochter van Marinus Dam [QuMa0169806] en Dimphna Willemse [Quma0087406] (zie VII-az). Helena trouwde, 24 jaar oud, op 21-04-1939 in Oud Gastel met **Petrus Johannes Ossenblok**, 28 jaar oud. Petrus is geboren op 08-03-1911 in Oud Gastel, zoon van Dominicus Ossenblok en Petronella Verhelst.

VIII-y Wilhelmus Dam [Quma0087407] is geboren op 24-01-1920 in Oud Gastel, zoon van Marinus Dam [QuMa0169806] en Dimphna Willemse [Quma0087406] (zie VII-az). Wilhelmus is overleden op 13-01-2012 in Oud Gastel, 91 jaar oud. Wilhelmus trouwde, 24 jaar oud, op 14-04-1944 in Oud en Nieuw Gastel met **Maria Bosmans [QuMa0137808]**, 22 jaar oud. Maria is geboren op 13-02-1922 in Oud en Nieuw Gastel, dochter van Cornelis Bosmans [QuMa0176605] en Willemijna Schenck [QuMa0137807].

Kind van Wilhelmus en Maria:

1 Doodgeboren Dochter Dam [Quma0087408], levenloos geboren kind, geboren op 27-12-1947 in Oud en Nieuw Gastel. Van het overlijden is aangifte gedaan [bron: akte 66].

VIII-z Adrianus van Meel [Quma0083407] is geboren op 22-08-1906 in Wouw, zoon van Petrus Johannes van Meel [Quma0083406] en Petronella van Eekelen [Quma0087406] (zie VII-bc). Adrianus trouwde met **Maria Cornelia Cools**. Maria is geboren op 19-06-1906 in Souburg.

Kinderen van Adrianus en Maria:

1 Petrus Aloijsius Adrianus van Meel [Quma0083408], geboren op 21-08-1928 in Souburg.
2 Henricus Lambertus van Meel [Quma0083408], geboren op 13-03-1930 in Roosendaal. Henricus is overleden.

VIII-aa Catharina Adriana van Eekelen [Quma0039606] is geboren op 23-06-1914 in Heerle, dochter van Gerardus van Eekelen [Quma0087406] (zie VII-bd) en Adriana van Eekelen [Quma0039605]. Catharina trouwde, 22 jaar oud, op 07-07-1936 in Hoeven met **Cornelis Schoonen [Quma0087406]**, 24 jaar oud. Zie VII-u voor persoonsgegevens van Cornelis.

VIII-ab Johanna van Eekelen [Quma0039606] is geboren op 18-10-1916 in Roosendaal, dochter van Gerardus van Eekelen [Quma0087406] (zie VII-bd) en Adriana

van Eekelen [Quma0039605]. Johanna is overleden op 22-07-1995 in Roosendaal, 78 jaar oud. Johanna trouwde met **Cornelis van Merriënboer [QuMa0018405]**. Cornelis is geboren op 11-08-1906 in Oud Gastel, zoon van Rokus van Merriënboer [QuMa0018404] en Maria Cornelia de Rooij [Quma0093205]. Van de geboorte is aangifte gedaan op 11-08-1906 [bron: akte 103].

VIII-ac Petronella van Eekelen [Quma0039606] is geboren op 19-10-1919 in Roosendaal, dochter van Gerardus van Eekelen [Quma0087406] (zie VII-bd) en Adriana van Eekelen [Quma0039605]. Petronella is overleden op 24-02-1986 in Roosendaal, 66 jaar oud. Petronella trouwde met **Franciscus Cornelis Geleijns**. Franciscus is overleden op 24-02-1986 in Oud Gastel.

VIII-ad Catharina Cornelia van Osta [Quma0087407] is geboren op 25-02-1915 in Roosendaal, dochter van Adrianus Cornelis van Osta [Quma0087406] (zie VII-bi) en Elisabeth Laros. Catharina is overleden op 25-03-2008 in Vught, 93 jaar oud. Catharina trouwde, 23 jaar oud, op 06-09-1938 in Roosendaal met **Petrus Adrianus Koeijvoets [Quma0042405]**, 22 jaar oud. Petrus is geboren op 02-02-1916 in Roosendaal, zoon van Johannes Koeijvoets [Quma0042404] en Petronella Antonia Mouwen.

VIII-ae Adriana Jacoba Cornelia van Osta [Quma0087407] is geboren op 30-12-1918 in Roosendaal, dochter van Adrianus Cornelis van Osta [Quma0087406] (zie VII-bi) en Elisabeth Laros. Adriana trouwde met **Christianus Antonius Hendrikus Konings [Quma0070806]**. Christianus is geboren op 20-04-1920 in Roosendaal, zoon van Petrus Johannes Konings [QuMa0156706] en Maria Aanraad [Quma0070805]. Van de geboorte is aangifte gedaan [bron: akte 201]. Christianus is overleden op 24-09-1988 in Roosendaal, 68 jaar oud.

VIII-af Maria Johanna van Osta [Quma0087407] is geboren op 07-02-1918 in Roosendaal, dochter van Cornelis van Osta [Quma0087406] (zie VII-bj) en Petronella Luijten. Maria is overleden op 22-07-2002 in Roosendaal, 84 jaar oud. Maria trouwde met **Cornelis Antonius Baaten**. Cornelis is geboren op 26-06-1920 in Roosendaal, zoon van Cornelius Joannes Baaten en Anna Cornelia Lauwen. Van de geboorte is aangifte gedaan [bron: akte 309]. Cornelis is overleden op 22-09-1959 in Roosendaal, 39 jaar oud. Van het overlijden is aangifte gedaan [bron: akte 238].

VIII-ag Carolina Johanna van Osta [Quma0087407] is geboren op 29-09-1920 in Roosendaal, dochter van Cornelis van Osta [Quma0087406] (zie VII-bj) en Petronella Luijten. Carolina is overleden op 28-01-1994 in Roosendaal, 73 jaar oud. Carolina trouwde met **Petrus Jacobus Wagemakers**.

VIII-ah Helena Elisabeth van Osta [Quma0087407] is geboren op 12-08-1919 in Roosendaal, dochter van Gijsbertus van Osta [Quma0087406] (zie VII-bn) en Maria Catharina Vermunt. Helena trouwde, 18 jaar oud, op 24-08-1937 in Roosendaal met **Cornelis Johannes van Oorschot**, 24 jaar oud. Cornelis is geboren op 18-07-1913 in Rucphen, zoon van Petrus van Oorschot en Petronella van Ginneken. Cornelis is overleden op 19-10-1978 in Roosendaal, 65 jaar oud.

Kinderen van Helena en Cornelis:

1 Doodgeboren Kind van Oorschot [Quma0087408], levenloos geboren kind, geboren op 06-05-1939 in Roosendaal.
2 Doodgeboren Kind van Oorschot [Quma0087408], levenloos geboren kind, geboren op 07-05-1944 in Roosendaal.

VIII-ai Johanna Adriana van Osta [Quma0087407] is geboren op 06-01-1930 in Roosendaal, dochter van Gijsbertus van Osta [Quma0087406] (zie VII-bn) en Maria Catharina Vermunt. Johanna is overleden op 13-02-1949 in Etten-Leur, 19 jaar oud. Johanna trouwde met **Dirk de Jong**.

VIII-aj Petrus Quirinus van Osta [Quma0087407] is geboren op 19-01-1928 in Roosendaal, zoon van Jacobus van Osta [Quma0087406] (zie VII-bp) en Adriana Nagtzaam. Petrus is overleden op 19-08-1997 in Roosendaal, 69 jaar oud.
Hobby:
oud-keeper van RBC
Petrus trouwde met **Riet Kruter [Quma0079207]**. Riet is geboren in 1932, dochter van Petrus Johannes Kruter [Quma0079206] en Adriana Maria Jongeneelen [QuMa0124007].

VIII-ak Helena Gladdines [Quma0067008] is geboren op 28-01-1923 in Steenbergen, dochter van Mattheus Gladdines [Quma0067007] en Maria van Osta [Quma0087406] (zie VII-bq). Helena is overleden op 29-12-2007 in Steenbergen, 84 jaar oud. Helena trouwde, 19 jaar oud, op 17-07-1942 in Steenbergen met **Petrus Huijsmans [QuMa0128008]**, 20 jaar oud. Petrus is geboren op 14-11-1921 in Dinteloord, zoon van Marijn Huijsmans [QuMa0167207] en Antonia Delhez [QuMa0128007]. Petrus is overleden op 21-09-1979 in De Heen, 57 jaar oud.

Kinderen van Helena en Petrus:

1 Maria (Riet) Huijsmans [Quma0067009], geboren in 1943. Volgt IX-c.
2 Marinus Huijsmans [Quma0067009], geboren op 29-01-1945 in Steenbergen. Marinus is overleden op 22-11-1945 in Bergen op Zoom, 9 maanden oud.

VIII-al Godefridus Cornelis Adrianus Laurijssen [QuMa0019804] is geboren op 06-01-1915 in Roosendaal, zoon van Cornelis Willebrordus Aloisius Laurijssen en Cornelia Donkers [QuMa0019803] (zie VII-bt). Van de geboorte is aangifte gedaan [bron: akte 95]. Godefridus trouwde, 27 jaar oud, op 13-04-1942 in Roosendaal met **Dina Jacoba Maria van Dorst [QuMa0124007]**, 29 jaar oud. Dina is geboren op 12-07-1912 in Roosendaal, dochter van Antonius van Dorst [QuMa0124006] en Petronella Catharina Hagenaars [QuMa0334406]. Van de geboorte is aangifte gedaan [bron: akte 40]. Dina is overleden op 31-07-2001 in Roosendaal, 89 jaar oud. Zij is begraven op 02-08-2001 in Bergen op Zoom.

VIII-am Catharina Cornelia Josephina (Toos) Laurijssen [QuMa0019804] is geboren op 24-02-1924 in Roosendaal, dochter van Cornelis Willebrordus Aloisius Laurijssen en Cornelia Donkers [QuMa0019803] (zie VII-bt). Toos is overleden op 22-12-2016 in Roosendaal, 92 jaar oud. Zij is begraven op 28-12-2916 in Roosendaal Zegestede. Toos trouwde, 26 jaar oud, op 15-11-1950 in Roosendaal met **Cornelis Theodorus (Kees) van der Wegen [QuMa0032005]**, 28 jaar oud. Zie VIII-em voor persoonsgegevens van Kees.

VIII-an Johannes Hubertus Josephus (Jan) Berkers [QuMa0019804] is geboren op 27-02-1918 in Roosendaal, zoon van Joseph Hubert Eligius (Sjef) Berkers en Johanna Maria van Osta [QuMa0019803] (zie VII-bu). Jan is overleden op 19-04-1977 in Roosendaal, 59 jaar oud. Jan trouwde, 28 jaar oud, op 29-08-1946 in Roosendaal met **Petronella Catharina Braspenning**, 31 jaar oud. Petronella is geboren op 03-08-1915 in Roosendaal, dochter van Marinus Johannes Braspenning en Elisabeth Meesters.

VIII-ao Maria Cornelia Sophie (Riet) Berkers [QuMa0019804] is geboren op 20-03-1920 in Roosendaal, dochter van Joseph Hubert Eligius (Sjef) Berkers en Johanna Maria van Osta [QuMa0019803] (zie VII-bu). Riet is overleden op 25-04-2001 in Moerdijk, 81 jaar oud. Zij is gecremeerd in Bergen op Zoom. Riet trouwde, 23 jaar oud, op 31-12-1943 in Roosendaal met **Hendrikus Adrianus (Harrie) van Sprundel [QuMa0154406]**, 36 jaar oud. Het kerkelijk huwelijk vond plaats op 06-01-1944 in Roosendaal. Harrie is geboren op 22-12-1907 in Roosendaal, zoon van Adrianus Antonius van Sprundel [QuMa0154405] en Catharina Johanna van Aalst [QuMa0275607]. Hij is gedoopt op 22-12-1907 in Roosendaal. Harrie is overleden op 01-09-1977 in Roosendaal, 69 jaar oud. Harrie is weduwnaar van Johanna Christoffelina Maria van Tilburg [Quma0075208] (1918-1943), met wie hij trouwde op 11-04-1941 in Roosendaal.

Kinderen van Riet en Harrie:

1 Josephus Adrianus Henricus Marie (Jos) van Sprundel [QuMa0019805], geboren op 09-01-1945 in Roosendaal. Volgt IX-d.
2 Andreas Christiaan Marie (André) van Sprundel [QuMa0019805], geboren op 05-01-1956 in Roosendaal. André is overleden op 13-01-1956 in Roosendaal, 8 dagen oud.

VIII-ap Hubertus Cornelius Franciscus (Huub F.A.) Berkers [QuMa0019804] is geboren op 01-12-1922 in Roosendaal, zoon van Joseph Hubert Eligius (Sjef) Berkers en Johanna Maria van Osta [QuMa0019803] (zie VII-bu). Huub F.A. trouwde, 26 jaar oud, op 25-01-1949 in Roosendaal met **Johanna Maria Cornelia Notenboom**, 22 jaar oud. Johanna is geboren op 03-10-1926 in Roosendaal, dochter van Paulus Notenboom en Adriana Helena Roks.

VIII-aq Josephus Gerardus Johannes Maria Heijmans [QuMa0019804] is geboren op 09-10-1932 in Roosendaal, zoon van Petrus Wilhelmus Heijmans [Quma0093605] en Cornelia Petronella van Osta [QuMa0019803] (zie VII-bv). Josephus is overleden. Josephus trouwde, 30 jaar oud, op 13-07-1963 in Steenbergen met **Catharina Maria Adriana (Ine) Broos [QuMa0044005]**, 22 jaar oud. Ine is geboren op 09-10-1940 in Kruisland, dochter van Johannes Jacobus Servatius Maria Broos [QuMa0044004] en Petronella Elisabeth Laurina Loos [Quma0066206]. Ine is overleden op 07-05-2017 in Roosendaal, 76 jaar oud.

VIII-ar Petronella Goorden [Quma0087407] is geboren op 02-12-1940 in Roosendaal, dochter van Cornelis Johannes Goorden [Quma0122007] en Johanna Maria Schepers [Quma0087406] (zie VII-ch). Petronella is overleden op 19-03-2023 in Roosendaal, 82 jaar oud.

Kind van Petronella uit onbekende relatie:

1 Cornelis (Kees) van den Berg [Quma0087408].

VIII-as Adrianus van Gastel [Quma0087407] is geboren op 26-11-1930 in Roosendaal, zoon van Jacobus van Gastel [Quma0079205] en Johanna Cornelia Bakx [Quma0087406] (zie VII-cq). Adrianus is overleden op 06-08-2001 in Bergen op Zoom, 70 jaar oud. Hij is begraven op 10-08-2001 in Bergen op Zoom. Adrianus trouwde, 28 of 29 jaar oud, in 1959 met **Riet Baaten**, 34 of 35 jaar oud. Riet is geboren in 1924. Riet is overleden in 1977, 52 of 53 jaar oud.

VIII-at Maria Dimphna Gerarda van Wesel [Quma0087407] is geboren op 20-04-1944 in Roosendaal & Nispen, dochter van Antonius Johannes van Wesel [QuMa0159207] en Adriana Johanna Bakx [Quma0087406] (zie VII-cu). Maria is overleden op 26-04-2005 in Roosendaal & Nispen, 61 jaar oud. Maria trouwde met **Adrianus Marinus Antonius Koeyvoets**. Adrianus is geboren op 18-08-1943 in Roosendaal & Nispen. Adrianus is overleden op 16-04-1979 in Kalmthout, 35 jaar oud.

VIII-au Adriana Maria Nijssen [QuMa0007203] is geboren op 31-10-1917 in Halsteren, dochter van Johannes Nijssen [Quma0069205] (zie VII-do) en Anna Cornelia de Groot [QuMa0007202]. Adriana trouwde, 20 jaar oud, op 13-05-1938 in Steenbergen met **Cornelis Marinus Maas [Quma0090005]**, 23 jaar oud. Cornelis is geboren op 17-10-1914 in Roosendaal, zoon van Johannes Maas [QuMa0135405] en Maria Lucia Briaire [Quma0090004]. Cornelis is overleden op 16-12-1987 in Roosendaal, 73 jaar oud.

VIII-av Adrianus Jacobus Gladdinés [Quma0069206] is geboren op 05-07-1919 in Steenbergen, zoon van Petrus (Piet) Gladdinés en Elisabeth (Bet) Nijssen [Quma0069205] (zie VII-dp). Adrianus is overleden op 11-06-1990 in Breda, 70 jaar oud. Adrianus trouwde, 23 jaar oud, op 22-05-1943 met **Cornelia Somers**, 21 of 22 jaar oud. Cornelia is geboren in 1921. Cornelia is overleden op 10-06-1994 in Steenbergen, 72 of 73 jaar oud. Zij is gecremeerd op 15-06-1994 in Bergen op Zoom Crematorium.

Kind van Adrianus en Cornelia:

1 Petrus (Piet) Gladdines [Quma0069207], geboren in 1944. Piet is overleden op 02-08-2013 in Tholen, 68 of 69 jaar oud.
Beroep:
bakker

VIII-aw Antonia Maria (Toke) Gladdines [Quma0069206] is geboren op 08-07-1923 in Steenbergen, dochter van Petrus (Piet) Gladdinés en Elisabeth (Bet) Nijssen [Quma0069205] (zie VII-dp). Toke is overleden op 14-06-2015 in Steenbergen, 91 jaar oud. Zij is begraven op 18-06-2015 in Bergen op Zoom. Toke trouwde, 17 of 18 jaar oud, in 1941 met **Cornelis Kuiper**, 24 of 25 jaar oud. Cornelis is geboren op 06-01-1916 in Bergen op Zoom, zoon van Lambertus Gerardus Renso Kuiper en Maria Dingemans. Cornelis is overleden op 20-05-1997 in Steenbergen, 81 jaar oud.

Kind van Toke en Cornelis:

1 Elisabeth (Betsie) Kuiper [Quma0069207], geboren op 31-03-1942 in Steenbergen. Volgt IX-e.

VIII-ax Jacobus (Koos) Gladdines [Quma0069206] is geboren op 08-10-1925, zoon van Petrus (Piet) Gladdinés en Elisabeth (Bet) Nijssen [Quma0069205] (zie VII-dp). Koos is overleden op 24-12-1974, 49 jaar oud. Koos trouwde met **Lucia Minderhout**. Lucia is geboren in 1927, dochter van N.N. van Minderhout. Lucia is overleden.

VIII-ay Catharina (To) Gladdinés [Quma0069206] is geboren in 1926, dochter van Petrus (Piet) Gladdinés en Elisabeth (Bet) Nijssen [Quma0069205] (zie VII-dp). To trouwde met **Cornelis (Kees) Kuiper**. Kees is geboren in 1916. Kees is overleden op 20-05-1997 in Steenbergen, 80 of 81 jaar oud.

VIII-az Elisabeth Maria (Betsie) Nijssen [QuMa0069206] is geboren op 17-06-1926 in Steenbergen, dochter van Martinus (Maarten) Nijssen [QuMa0069205] (zie VII-dq) en Petronella (Nelly) Teunisse [QuMa0144007]. Betsie is overleden op 28-03-2017 in Bergen op Zoom, 90 jaar oud. Zij is gecremeerd op 31-03-2017 in Bergen op Zoom Zoomstede. Betsie trouwde, 19 jaar oud, op 17-05-1946 in Steenbergen [bron: akte 30] met **Antonius (Toon) Ligtenberg [QuMa0014604]**, 24 jaar oud, nadat zij op 01-04-1946 in Steenbergen in ondertrouw zijn gegaan. Het kerkelijk huwelijk vond plaats op 17-05-1946 in Steenbergen. Toon is geboren op 26-08-1921 in Steenbergen, zoon van Johannes (Jan) Ligtenberg [QuMa0014603] en Johanna (Jans) Jonkers [QuMa0015204]. Toon is overleden op 29-01-1997 in Richmond (Canada), 75 jaar oud. Hij is gecremeerd op 01-02-1997 in Richmond (Canada).

Beroepen:
landmeter
melkboer
vrachtwagenchauffeur

VIII-ba Petronella Maria (Nel) Adriaansen [Quma0069206] is geboren op 07-07-1931 in Steenbergen, dochter van Franciscus Petrus (Frans) Adriaansen [QuMa0125606] en Dimphna (Dien) Nijssen [Quma0069205] (zie VII-dt). Nel is overleden. Nel:
(1) trouwde met **Johannes Cornelis Theuns [QuMa0015505]**. Johannes is geboren op 26-03-1929 in Steenbergen, zoon van Adrianus Wilhelmus Theuns [QuMa0015504] en Maria Cornelia Plasmans [QuMa0128007]. Johannes is overleden op 30-03-1961 in Steenbergen, 32 jaar oud.
(2) trouwde, minstens 27 jaar oud, na 1958 met **Rochus Cornelis Helmons [QuMa0015204]**, minstens 36 jaar oud. Rochus is geboren op 29-08-1922 in Steenbergen, zoon van Govardus (Goof) Helmons [QuMa0015203] en Maria Adriana Brouwers [Quma0061205]. Rochus is overleden op 28-10-1999 in Steenbergen, 77 jaar oud.

Kind van Nel en Johannes:

28 QuMa0015806001

1 Adrianus Franciscus Cornelis (Ad) Theuns [QuMa0015506] (afb. 28), geboren op 19-04-1953 in Steenbergen. Ad is overleden op 06-06-2025 in Steenbergen, 72 jaar oud.

VIII-bb Adrianus Jacobus (Janus) Adriaansen [Quma0069206] is geboren op 28-02-1936 in Steenbergen, zoon van Franciscus Petrus (Frans) Adriaansen [QuMa0125606] en Dimphna (Dien) Nijssen [Quma0069205] (zie VII-dt). Janus trouwde, 21 jaar oud, op 28-02-1957 met **Adriana Maria Mertens [QuMa0007304]**, 20 jaar oud. Zie VIII-cu voor persoonsgegevens van Adriana.

VIII-bc Maria Elisabeth Martina (Riet) Adriaansen [Quma0069206] is geboren op 20-12-1940 in Steenbergen, dochter van Franciscus Petrus (Frans) Adriaansen [QuMa0125606] en Dimphna (Dien) Nijssen [Quma0069205] (zie VII-dt). Riet trouwde, 23 jaar oud, op 10-06-1964 met **Johannes van Oeffelen**, 23 jaar oud. Johannes is geboren op 24-12-1940. Johannes is overleden.

VIII-bd Elisabeth Maria (Betsie) Adriaansen [Quma0069206] is geboren op 31-05-1946 in Steenbergen, dochter van Franciscus Petrus (Frans) Adriaansen [QuMa0125606] en Dimphna (Dien) Nijssen [Quma0069205] (zie VII-dt). Betsie trouwde, 19 jaar oud, op 27-03-1966 met **Waltherus (Walter) van Merriënboer**, 36 jaar oud. Walter is geboren op 26-10-1929 in Oud Gastel. Walter is overleden op 31-01-1982 in Steenbergen, 52 jaar oud. Walter trouwde voorheen met Elisabeth (Bets) de Baat [Quma0057806] (geb. 1932).

VIII-be Dijmphna Cornelia (Dien) van Eekelen [Quma0087407] is geboren op 13-07-1934 in Halsteren, dochter van Wilhelmus (Willem) van Eekelen [Quma0087406] (zie VII-dv) en Maria Joanna (Marie) Kruter [QuMa0135007]. Dien is overleden op 27-10-2000 in Lepelstraat, 66 jaar oud. Zij is begraven op 01-11-2000 in Bergen op Zoom. Dien trouwde met **Christiaan van den Kieboom [Quma0041006]**. Christiaan is geboren op 16-07-1925 in Steenbergen, zoon van Johannes van den Kieboom [Quma0041005] en Johanna Mathilda Schuurbiers [Quma0066206]. Christiaan is overleden op 13-09-2007 in Halsteren St. Elizabeth, 82 jaar oud. Hij is begraven op 17-09-2007 in Bergen op Zoom.

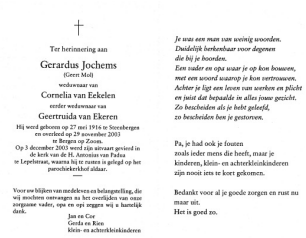

†

Ter herinnering aan

Gerardus Jochems
(Geert Mol)
weduwnaar van
Cornelia van Eekelen
eerder weduwnaar van
Geertruida van Ekeren

Hij werd geboren op 27 mei 1916 te Steenbergen
en overleed op 29 november 2003
te Bergen op Zoom.
Op 3 december 2003 werd zijn stoffelijk overschot in
de kerk van de H. Antonius van Padua
te Lepelstraat, waarna hij te ruste is gelegd op het
parochiekerkhof aldaar.

Voor uw blijken van medeleven en belangstelling, die
wij mochten ontvangen na het overlijden van onze
zorgzame vader, opa en opi zeggen wij u hartelijk
dank.

Jan en Cor
Gerda en Rien
klein- en achterkleinkinderen

Je was een man van weinig woorden.
Duidelijk herkenbaar voor degenen
die bij je hoorden.
Een vader en opa waar je op kon bouwen,
met een woord waarop je kon vertrouwen.
Achter je ligt een leven van werken en plicht
en juist dat bepaalde in alles jouw gezicht.
Zo bescheiden als je hebt geleefd,
zo bescheiden ben je gestorven.

Pa, je had ook je fouten
zoals ieder mens die heeft, maar je
kinderen, klein- en achterkleinkinderen
zijn nooit iets te kort gekomen.

Bedankt voor al je goede zorgen en rust nu
maar uit.
Het is goed zo.

29 Jochems Gerardus 27-05-1916 Rouwkaartje

VIII-bf Cornelia Adriana (Cor) van Eekelen [Quma0087407] is geboren op 25-11-1935 in Halsteren, dochter van Wilhelmus (Willem) van Eekelen [Quma0087406] (zie VII-dv) en Maria Joanna (Marie) Kruter [QuMa0135007]. Cor is overleden op 02-01-1974 in Steenbergen, 38 jaar oud (oorzaak: verkeersongeval). Van het overlijden is aangifte gedaan op 03-01-1974 [bron: akte 3]. Cor trouwde, 17 of 18 jaar oud, in 1953 met **Gerardus Jochems [QuMa0032405]** (afb. 29), 36 of 37 jaar oud. Gerardus is geboren op 27-05-1916 in Steenbergen, zoon van Johannes Jochems en Elizabeth Maria Tunders [QuMa0032404]. Gerardus is overleden op 29-11-2003 in Bergen op Zoom, 87 jaar oud. Hij is begraven op 03-12-2003 in Lepelstraat. Gerardus trouwde voorheen met Geertruida van Ekeren (1918-1953).

VIII-bg Jacobus Martinus (Koos) van Eekelen [Quma0087407] is geboren op 25-10-1937 in Halsteren, zoon van Wilhelmus (Willem) van Eekelen [Quma0087406] (zie VII-dv) en Maria Joanna (Marie) Kruter [QuMa0135007]. Koos is overleden op 31-12-2005 in Lepelstraat, 68 jaar oud. Hij is begraven op 05-01-2006 in Lepelstraat. Koos trouwde met **Jacoba Brocatus**. Jacoba is geboren op 22-07-1941 in Nieuw-Vossemeer. Jacoba is overleden op 23-04-1995 in Lepelstraat, 53 jaar oud. Zij is begraven op 28-04-1995 in Lepelstraat.

VIII-bh Jan (Jan) van den Broek [Quma0061806] is geboren in 1930, zoon van Petrus Maria van den Broek [Quma0061805] en Adriana Petronella van Eekelen [Quma0087406] (zie VII-dw). Jan trouwde met **Netty van Pul**. Netty is geboren in 1930.

VIII-bi Cornelia (Cor) van den Broek [Quma0061806] is geboren in 1932, dochter van Petrus Maria van den Broek [Quma0061805] en Adriana Petronella van Eekelen [Quma0087406] (zie VII-dw). Cor trouwde met **Cornelis Krouwel**. Cornelis is geboren in 1932.

VIII-bj Els (Els) van den Broek [Quma0061806] is geboren in 1936, dochter van Petrus Maria van den Broek [Quma0061805] en Adriana Petronella van Eekelen [Quma0087406] (zie VII-dw). Els trouwde met **Gerard Franken**. Gerard is geboren in 1936.

VIII-bk Antonius Martinus (Toon) van Eekelen [Quma0066207] is geboren op 21-12-1943 in Steenbergen, zoon van Johannes (Jan) van Eekelen [Quma0087406] (zie VII-dx) en Maria Elisabeth (Bet) van de Enden [Quma0066206]. Toon is overleden op 19-10-2014 in Lepelstraat, 70 jaar oud. Hij is gecremeerd op 24-10-2014 in Bergen op Zoom Zoomstede. Toon trouwde, 24 jaar oud, op 06-12-1968 in Steenbergen met **Jo Margriet Johanna de Regt [QuMa0069807]**, 23 jaar oud. Jo is geboren op 16-07-1945 in Steenbergen, dochter van Sebastianus Stephanus (Sjaan) de Regt [QuMa0069806] en Maria (Marie) Withagen [QuMa0135407]. Jo is overleden op 05-06-2021, 75 jaar oud.

VIII-bl Johanna (Jo) van Eekelen [Quma0066207] is geboren op 09-12-1949 in Steenbergen, dochter van Johannes (Jan) van Eekelen [Quma0087406] (zie VII-dx) en Maria Elisabeth (Bet) van de Enden [Quma0066206]. Jo is overleden op 02-06-2006 in Lepelstraat, 56 jaar oud. Zij is begraven op 08-06-2006 in Lepelstraat. Jo trouwde met **Paulus Johannes Hendrikus Maria van Tillo [Quma0041007]**. Paulus is geboren op 12-11-1948 in Lepelstraat, zoon van Hendricus van Tillo [Quma0067207] en Maria Jacoba van den Kieboom [Quma0041006]. Paulus is overleden.

VIII-bm Cornelia Petronella (Cor) Huijsmans [QuMa0030806] is geboren op 21-06-1941 in Steenbergen, dochter van Adrianus Johannes (Joop) Huijsmans [QuMa0030805] en Maria (Mieke) van Eekelen [Quma0087406] (zie VII-dz). Cor trouwde, 24 jaar oud, op 21-01-1966 in Steenbergen met **Cornelis Petrus Theodorus (Kees) Mertens [Quma0041006]**, 27 jaar oud. Kees is geboren op 13-05-1938 in Halsteren, zoon van Johannes Mertens [Quma0041005] en Huiberdina de Krom [Quma0086406]. Kees is overleden op 23-12-2022 in Bergen op Zoom, 84 jaar oud.

VIII-bn Johannes Jacobus ten Hoeve [Quma0087407] is geboren op 11-05-1920 in Steenbergen, zoon van Joannes (Jan) ten Hoeve en Hendrika van de Par [Quma0087406] (zie VII-eb). Johannes is overleden op 07-05-1995 in Roosendaal, 74 jaar oud. Hij is begraven op 13-05-1995 in Bergen op Zoom. Johannes trouwde, 25 jaar oud, op 12-06-1945 in Roosendaal met **Johanna Cornelia Schalk [QuMa0046406]**, 21 jaar oud. Johanna is geboren op 12-04-1924 in Heerlen, dochter van Petrus Leonardus Schalk en Dimphna Jacoba Maria de Bot [QuMa0046405].

VIII-bo Machiel van de Par [QuMa0032206] is geboren op 24-10-1944 in Halsteren, zoon van Wilhelmus van de Par [Quma0087406] (zie VII-ec) en Johanna Maria de Kock [QuMa0032205]. Machiel trouwde, 20 jaar oud, op 13-08-1965 in Oud Vossemeer met **Cornelia Elisabeth van Daalen**, 18 jaar oud. Cornelia is geboren op 23-10-1946 in Oud Vossemeer, dochter van Jacob Anthonie van Daalen en Leuntje Elisabeth de Wit.

VIII-bp Franciscus Sebastianus Marie van de Par [QuMa0032206] is geboren op 29-07-1946 in Halsteren, zoon van Wilhelmus van de Par [Quma0087406] (zie VII-ec) en Johanna Maria de Kock [QuMa0032205]. Franciscus is overleden op 20-12-2022 in Bergen op Zoom, 76 jaar oud. Hij is gecremeerd op 28-12-2022 in Bergen op Zoom Zoomstede. Franciscus trouwde, 23 jaar oud, op 14-11-1969 in Bergen op Zoom met **Wilhelmina Johanna Lijmbach**, 21 jaar oud. Wilhelmina is geboren op 19-01-1948 in Bergen op Zoom. Wilhelmina is overleden op 01-10-1996 in Bergen op Zoom Lievensberg ziekenhuis, 48 jaar oud. Zij is begraven op 05-10-1996 in Hoogerheide.

VIII-bq Machiel Christiaan (Giel) de Ron [Quma0081407] is geboren op 08-04-1929 in Halsteren, zoon van Sebastiaan (Sjaan) de Ron [Quma0081406] en Elisabeth van de Par [Quma0087406] (zie VII-ed). Giel is overleden op 08-05-2003 in Roosendaal, 74 jaar oud. Hij is begraven op 12-05-2003 in Bergen op Zoom. Giel trouwde, 22 jaar oud, op 29-11-1951 in Steenbergen met **Cornelia (Cor) van Doeselaar [Quma0081407]**, 19 jaar oud. Cor is geboren op 25-04-1932 in Steenbergen, dochter van Engelbertus van Doeselaar [QuMa0147208] en Johanna Adriana de Mooij [Quma0081406]. Cor is overleden op 13-05-2003 in Rotterdam, 71 jaar oud. Zij is gecremeerd op 17-05-2003 in Bergen op Zoom.

VIII-br Christiaan Johannes (Christ) de Ron [Quma0081407] is geboren op 22-03-1931 in Steenbergen, zoon van Sebastiaan (Sjaan) de Ron [Quma0081406] en Elisabeth van de Par [Quma0087406] (zie VII-ed). Christ is overleden. Christ trouwde, 20 jaar oud, op 05-11-1951 met **Cornelia Maria van der Enden [QuMa0034405]**, 21 jaar oud. Cornelia is geboren op 18-02-1930 in Lepelstraat, dochter van Hendrikus van den Enden [Quma0071304] en Johanna Elisabeth Schillemans [QuMa0034404]. Cornelia is overleden op 10-11-2014 in Steenbergen, 84 jaar oud.

VIII-bs Maria Dimphna de Ron [Quma0081407] is geboren op 05-05-1934 in Steenbergen, dochter van Sebastiaan (Sjaan) de Ron [Quma0081406] en Elisabeth van de Par [Quma0087406] (zie VII-ed). Maria trouwde, 22 jaar oud, op 24-04-1957 in Steenbergen met **L.A. van Merode**, 29 of 30 jaar oud. L.A. is geboren in 1927.

VIII-bt Gijsbrecht Johannes de Ron [Quma0081407] is geboren op 30-09-1937 in Steenbergen, zoon van Sebastiaan (Sjaan) de Ron [Quma0081406] en Elisabeth van de Par [Quma0087406] (zie VII-ed). Gijsbrecht trouwde, 22 jaar oud, op 13-08-1960 in Steenbergen met **Martha Anna Geers [QuMa0033806]**, 21 jaar oud. Martha is geboren op 26-02-1939 in Steenbergen, dochter van Anna Geers [QuMa0033805]. Martha is overleden op 26-07-2010 in Lepelstraat, 71 jaar oud. Zij is begraven op 30-07-2010 in Lepelstraat.

VIII-bu Dimphna Maria Petronella (Dien) van de Par [Quma0086407] is geboren op 20-03-1931 in Halsteren, dochter van Antonius van de Par [Quma0087406] (zie VII-ee) en Johanna Maria Cornelia Geers [Quma0086406]. Dien is overleden. Dien trouwde, 21 jaar oud, op 24-09-1952 in Halsteren met **Cornelis (Kees) Bakx [Quma0041006]**, 30 jaar oud. Kees is geboren op 07-02-1922 in Halsteren, zoon van Cornelis Jacobus Bakx [Quma0067006] en Johanna Maria van Kaam [Quma0041005]. Kees is overleden op 18-06-1993 in Halsteren, 71 jaar oud. Hij is begraven op 22-06-1993 in Halsteren.

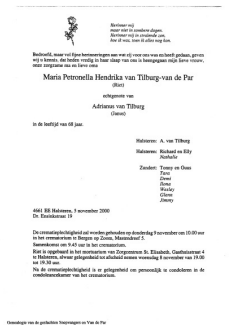

Maria Petronella Hendrika van Tilburg-van de Par
(Riet)
echtgenote van
Adrianus van Tilburg
(Janus)

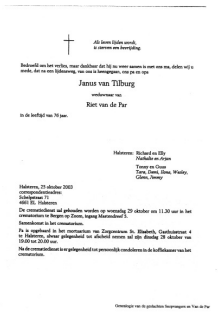

Janus van Tilburg
weduwnaar van
Riet van de Par

30 Van de Par Maria 1932 Rouwkaart

31 Van Tilburg Adrianus 1927 Rouwkaart

VIII-bv Maria Petronella Hendrika (Riet) van de Par [Quma0086407] (afb. 30) is geboren op 26-08-1932 in Halsteren, dochter van Antonius van de Par [Quma0087406] (zie VII-ee) en Johanna Maria Cornelia Geers [Quma0086406]. Riet is overleden op 05-11-2000 in Halsteren, 68 jaar oud. Zij is gecremeerd op 09-11-2000 in Bergen op Zoom Crematorium. Riet trouwde, 22 jaar oud, op 23-09-1954 in Halsteren met **Adrianus (Janus) van Tilburg [QuMa0034806]** (afb. 31), 27 jaar oud. Janus is geboren op 17-09-1927 in Halsteren, zoon van Hendrikus van Tilburg [Quma0128008] en Helena Kruf [QuMa0034805]. Janus is overleden op 25-10-2003 in Halsteren, 76 jaar oud. Hij is gecremeerd op 29-10-2003 in Bergen op Zoom Crematorium.

Kind van Riet en Janus:

32 08640802

1 Richard van Tilburg [QuMa0034807] (afb. 32), geboren op 12-09-1958 in Halsteren. Richard is overleden op 01-07-2017 in Tilburg, 58 jaar oud.

Beroep:
vrachtwagenchauffeur

VIII-bw Cornelis Machiel Adrianus Snepvangers [QuMa0034406] is geboren op 04-11-1931 in Halsteren, zoon van Christiaan Snepvangers [QuMa0034405] en Maria van de Par [Quma0087406] (zie VII-eg). Cornelis is overleden op 25-12-1994 in Halsteren, 63 jaar oud. Hij is begraven op 29-12-1994 in Halsteren. Cornelis trouwde, 25 jaar oud, op 10-10-1957 in Halsteren met **Christina Petronella de Weert [QuMa0034405]**, 23 jaar oud. Christina is geboren op 01-01-1934 in Halsteren, dochter van Adrianus Marinus de Weert [Quma0060404] en Cornelia van Eekelen [QuMa0034404]. Christina is overleden op 26-09-2008 in Bergen op Zoom, 74 jaar oud. Zij is begraven op 01-10-2008 in Halsteren.

VIII-bx Dimphna Elisabeth Hendrika Snepvangers [QuMa0034406] is geboren op 06-08-1933 in Halsteren, dochter van Christiaan Snepvangers [QuMa0034405] en Maria van de Par [Quma0087406] (zie VII-eg). Dimphna trouwde, 29 jaar oud, op 10-07-1963 in Halsteren met **Johannes Franciscus Alphonsus van Loon [Quma0079806]**, 26 jaar

oud. Johannes is geboren op 06-10-1936 in Ossendrecht, zoon van Adrianus Ludovicus Henricus van Loon [Quma0079805] en Sophia Antonia van Velthoven [QuMa0578208]. Johannes is overleden op 09-09-2003 in Brouwershaven, 66 jaar oud.

VIII-by Elisabeth Dimphena Snepvangers [QuMa0034406] is geboren op 03-11-1938 in Halsteren, dochter van Christiaan Snepvangers [QuMa0034405] en Maria van de Par [Quma0087406] (zie VII-eg). Elisabeth trouwde, 26 jaar oud, op 04-08-1965 in Halsteren met **Marinus Adrianus Maria Blommerde [Quma0087607]**, 26 jaar oud. Marinus is geboren op 24-04-1939 in Halsteren, zoon van Adrianus Johannes Quirinus Blommerde [Quma0087606] en Johanna Cornelia de Nijs [Quma0256008].

VIII-bz Johanna Petronella Maria Snepvangers [QuMa0034406] is geboren op 13-07-1947 in Halsteren, dochter van Christiaan Snepvangers [QuMa0034405] en Maria van de Par [Quma0087406] (zie VII-eg). Johanna is overleden op 06-07-2016 in Bergen op Zoom, 68 jaar oud. Zij is gecremeerd op 12-07-2016 in Bergen op Zoom Zoomstede. Johanna trouwde, 22 jaar oud, op 30-12-1969 in Halsteren met **Dirk Geuze**, 25 jaar oud. Dirk is geboren op 30-08-1944 in Werkendam, zoon van Johannis Geuze en Wilhelmina Hage. Dirk is overleden vóór 2016, ten hoogste 72 jaar oud.

VIII-ca Johanna Petronella Emilia van de Zande [Quma0086407] is geboren op 09-09-1932 in Overslag, dochter van Franciscus van de Zande [Quma0087406] (zie VII-ek) en Elisabeth Geertruda de Jong [Quma0086406]. Johanna is overleden op 27-12-2008 in Zierikzee, 76 jaar oud. Johanna trouwde, 31 jaar oud, op 24-12-1963 met **Walter Judocus Marcellinus Kouijzer**, 25 of 26 jaar oud. Walter is geboren in 1937. Walter is overleden op 17-10-1993, 55 of 56 jaar oud.

VIII-cb Petrus (Piet) Besters [Quma0082806] is geboren op 30-08-1928 in Bergen op Zoom, zoon van Leonardus Besters [Quma0082805] en Maria Catharina Elisabeth van de Zande [Quma0087406] (zie VII-el). Piet is overleden op 24-05-2016 in Halsteren, 87 jaar oud. Hij is gecremeerd op 31-05-2016 in Bergen op Zoom Zoomstede. Piet trouwde met **Dina Lodewijks**. Dina is geboren op 26-03-1931. Dina is overleden. Van het overlijden is aangifte gedaan vóór 2016.

VIII-cc Annie Besters [Quma0082806] is geboren op 03-07-1932 in Bergen op Zoom, dochter van Leonardus Besters [Quma0082805] en Maria Catharina Elisabeth van de Zande [Quma0087406] (zie VII-el). Annie trouwde met **W. Nouwen**. W. is geboren in 1932.

VIII-cd Piet Boogaart [Quma0065806] is geboren op 23-07-1931, zoon van Hubertus Marinus Boogaart [Quma0065805] en Petronella Helena van de Zande [Quma0087406] (zie VII-eo). Piet is overleden. Piet trouwde met **Loeki Hoppenbrouwers**. Loeki is geboren op 05-10-1934, dochter van Johannes (Jan) Hoppenbrouwers en Louise Backer. Loeki is overleden op 15-01-2022, 87 jaar oud.

VIII-ce Maria Johanna Petronella Boogaart [Quma0065806] is geboren op 14-06-1935 in Oud Vossemeer, dochter van Hubertus Marinus Boogaart [Quma0065805] en Petronella Helena van de Zande [Quma0087406] (zie VII-eo). Maria trouwde, 23 jaar oud, op 06-11-1958 in Oud Vossemeer met **Johannes Adrianus de Keijzer [Quma0042406]**, 26 jaar oud. Johannes is geboren op 15-01-1932 in Halsteren, zoon van Godefridus Adrianus de Keijzer [Quma0042405] en Philomena Adriana de Krom [Quma0086406]. Johannes is overleden op 22-06-2002 in Halsteren, 70 jaar oud. Hij is begraven op 27-06-2002 in Halsteren.

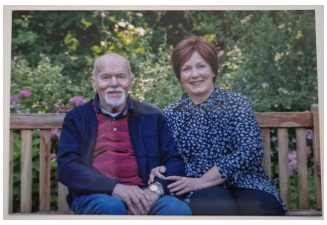

33 QuMa0065806001

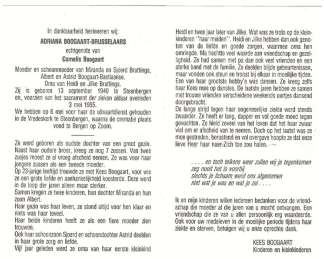

In dankbaarheid herdenken wij:
ADRIANA BOOGAART-BRUSSELAARS
echtgenote van
Cornelis Boogaart
Moeder en schoonmoeder van Miranda en Sjoerd Brattinga, Albert en Astrid Boogaart-Bastiaanse.
Oma van Heidi en Jilke Brattinga.
Zij is geboren 13 september 1940 te Steenbergen en, versterkt met het sacrament der zieken alsnog overleden 3 mei 1995.
We hebben op 6 mei voor haar de uitvaartdienst gehouden in de Vredekerk te Steenbergen, waarna de crematie plaats vond te Bergen op Zoom.
Ze werd geboren als zuchje dochter van een groot gezin. Naast haar oudere broer, kreeg ze nog 7 zussen. Van hen zagen reeds 2 al vroeg afscheid nemen. Ze was voor haar jongere zusjes als een tweede moeder.
Op 23-jarige leeftijd trouwde ze met Kees Boogaart, voor wie ze een grote liefde en zielsverwantschap kondeerde. Deze werd in de loop der jaren alleen maar sterker.
Samen kregen ze twee kinderen, hun dochter Miranda en hun zoon Albert.
Haar gezin was haar leven, ze stond altijd voor hen klaar en niets was haar teveel.
Haar beide kindjes heeft ze als een fiere moeder zien bouwen.
Ook haar schoonzoon Sjoerd en schoondochter Astrid doelden in haar grote zorg en liefde.
Vijf jaar genoten weed ze oma van haar eerste kleinkind Heidi en twee jaar later van Jilke. Wat was ze trots op de kleinkinderen "haar meiden". Heidi en Jilke hebben dan ook grenzen van de liefde en goede zorgen, waarmee oma hen overlaadde. Als haartje veel waards aan wederdochtje en geschiglhaid. Ze had samen met pa dan ook veel vrienden en een sterke band met de familie. Ze deelden blijde gebeurtenissen, maar vonden ook steun en troost bij elkaar in moeilijke tijden. Een van haar grootste hobby's was dansen. Ze leerg zelfs haar Kees mee op dansles. De laatste jaren hebben ze samen met trouwe vrienden verschillende weekends warden doorgebracht.
De lange strijd tegen haar ongenesselijke ziekte werd steeds zwaarder. Ze heeft er lang, dapper en vol goede moed tegen gevochten. Ze leerd steeds van het leven dat het haar zwaar viel om er afscheid van te nemen. Doch op het laatst was ze moe geworden, berustend en vol overgave hoopte ze tot eeuwige Vader Heer haar naar Zich toe zou halen. —
. . . . en toch blijven wee zullen wij je tegenkomen
zag moet het zo voorbij
alsdra je lichaam weerd ons afgenomen
niet wat je was en wat je zal . . . .
Ik en mijn kinderen willen iedereen bedanken voor de vriendschap die mooder al die jaren van u mocht ontvangen. Een vriendschap die ze van u allen persoonlijk erg waardeerde. Ook voor uw medeleven in de moeilijke periode tijdens haar ziekte en sterven, betuigen wij u onze oprechte dank.
KEES BOOGAART
Kinderen en kleinkinderen

34 Brusselaars Adriana 1940 06

VIII-cf Cornelis Adrianus (Kees) Boogaart [Quma0065806] (afb. 33) is geboren op 17-12-1940 in Oud Vossemeer, zoon van Hubertus Marinus Boogaart [Quma0065805] en Petronella Helena van de Zande [Quma0087406] (zie VII-eo). Kees is overleden op 11-11-2023 in Halsteren, 82 jaar oud.
Notitie bij overlijden van Kees: *Van dochter Miranda:*
Elke traan is een weerspiegeling
van een dierbare herinnering
Zo stroomt liefde mijn leven lang
af en toe even over mijn wang
Kees trouwde, 22 of 23 jaar oud, in 1963 met **Adriana Martha Wilhelmina (Jenny) Brusselaars [QuMa0007204]** (afb. 34), 22 of 23 jaar oud. Jenny is geboren op 13-09-1940 in Steenbergen, dochter van Adrianus Johannes Brusselaars [QuMa0007203] en Wilhelmina Helena de Jong [QuMa0032006]. Jenny is overleden op 03-05-1995 in Steenbergen, 54 jaar oud. Zij is gecremeerd op 06-05-1995 in Bergen op Zoom Crematorium Mastendreef.

Kind van Kees en Jenny:

35 Boogaart Albert 1967 01

1 Albert (Albert) Boogaart [QuMa0007205] (afb. 35), geboren op 02-12-1967 in Steenbergen. Albert is overleden op 15-07-1996 in Eindhoven, 28 jaar oud.
Notitie bij overlijden van Albert: *Albert was muzikant en zat helaas in het Hercules vliegtuig, dat op vliegveld Eindhoven is uitgebrand.*

VIII-cg Petrus Marinus Maria van de Zande [QuMa0034406] is geboren op 02-03-1946 in Halsteren, zoon van Marinus van de Zande [Quma0087406] (zie VII-et) en Maria Petronella de Weert [QuMa0034405]. Petrus is overleden op 08-04-1998 in Bergen op Zoom, 52 jaar oud. Hij is begraven op 11-04-1998 in Halsteren. Petrus trouwde, 20 jaar oud, op 26-06-1966 in Bergen op Zoom met **Joke van Gils**, 18 of 19 jaar oud. Het huwelijk werd ontbonden op 11-05-1977 in Bergen op Zoom. Joke is geboren in 1947.

VIII-ch Elisabeth Maria Bosters [Quma0062007] is geboren op 03-05-1945 in Nieuw-Vossemeer, dochter van Marinus Johannes Bosters [Quma0062006] en Helena

Elisabeth van Tillo [Quma0086406] (zie VII-ev). Elisabeth trouwde, 21 jaar oud, op 07-10-1966 in Nieuw-Vossemeer met **Cornelis de Ron**, 25 jaar oud. Cornelis is geboren op 01-01-1941 in Steenbergen, zoon van Frans de Ron en Alegonda Gram.

VIII-ci Anna Adriana Johanna Luijks [Quma0084807] is geboren op 29-05-1936 in Halsteren, dochter van Johannes Theodorus Luijks [QuMa0128008] en Elisabeth Maria Brouwers [Quma0084806] (zie VII-ff). Anna is overleden op 12-04-2013 in Nieuw-Vossemeer, 76 jaar oud. Anna trouwde, 22 jaar oud, op 17-09-1958 in Halsteren met **Gerardus Maria Hendrikus Smits [QuMa0018004]**, 28 jaar oud. Gerardus is geboren op 11-06-1930 in Steenbergen, zoon van Johannes Smits [QuMa0018003] en Maria Anna van de Zande. Gerardus is overleden op 01-09-2003 in Nieuw-Vossemeer, 73 jaar oud. Hij is begraven op 05-09-2003 in Nieuw-Vossemeer.

VIII-cj Adriana Johanna Maria Luijks [Quma0084807] is geboren op 10-03-1942 in Halsteren, dochter van Johannes Theodorus Luijks [QuMa0128008] en Elisabeth Maria Brouwers [Quma0084806] (zie VII-ff). Adriana trouwde, 24 jaar oud, op 16-11-1966 in Halsteren met **Johannes Jacobus (Jan) van Schilt [Quma0086407]**, 31 jaar oud. Jan is geboren op 30-04-1935 in Halsteren, zoon van Cornelis van Schilt [Quma0086406] en Antonetta Slokkers [Quma0122007].

VIII-ck Franciscus Marinus Petrus Luijks [Quma0084807] is geboren op 26-08-1943 in Halsteren, zoon van Johannes Theodorus Luijks [QuMa0128008] en Elisabeth Maria Brouwers [Quma0084806] (zie VII-ff). Franciscus is overleden op 12-01-2008 in Nieuw-Vossemeer, 64 jaar oud. Franciscus trouwde, 25 jaar oud, op 27-12-1968 in Tholen met **Johanna Adriana Maria van der Zande [QuMa0035806]**, 26 jaar oud. Johanna is geboren op 16-09-1942 in Oud-Vossemeer, dochter van Dingenis Marinus van der Zande [QuMa0035805] en Cornelia Geertruida Schoep [Quma0257809]. Johanna is overleden op 29-09-1980 in Rotterdam, 38 jaar oud.

VIII-cl E.J. Hagenaars [Quma0065007] is geboren in 1928, dochter van Antonius Hagenaars [Quma0065006] (zie VII-fl) en Johanna Keijzers [QuMa0290607]. E.J. trouwde met **C.J. Dingemans**. C.J. is geboren in 1928.

VIII-cm Arnoldus Petrus Maria Hagenaars [Quma0065007] is geboren op 10-01-1930 in Halsteren, zoon van Antonius Hagenaars [Quma0065006] (zie VII-fl) en Johanna Keijzers [QuMa0290607]. Arnoldus trouwde, 26 jaar oud, op 31-05-1956 in Halsteren met **Maria van Oevelen [QuMa0034806]**, 22 jaar oud. Maria is geboren op 19-02-1934 in Halsteren, dochter van Willem van Oevelen [QuMa0034805] en Clara Petronella Kuijstermans [Quma0070805]. Maria is overleden op 12-02-2010 in Lepelstraat, 75 jaar oud.

VIII-cn P. Hagenaars [Quma0065007] is geboren in 1932, zoon van Antonius Hagenaars [Quma0065006] (zie VII-fl) en Johanna Keijzers [QuMa0290607]. P. trouwde met **I.C. van der Horst**. I.C. is geboren in 1932.

VIII-co J. Hagenaars [Quma0065007] is geboren in 1934, dochter van Antonius Hagenaars [Quma0065006] (zie VII-fl) en Johanna Keijzers [QuMa0290607]. J. trouwde met **A. Geers**. A. is geboren in 1934.

VIII-cp Maria Mertens [QuMa0007304] is geboren op 13-05-1923 in Steenbergen, dochter van Jacobus Mertens [QuMa0007303] en Dingena Nuiten [QuMa0032205] (zie VII-fm). Maria is overleden op 02-08-2001 in Halsteren, 78 jaar oud. Zij is begraven op 07-08-2001 in Bergen op Zoom. Maria trouwde met **Leonardus Josephus Klaassen [QuMa0035805]**. Leonardus is geboren op 27-03-1922 in Halsteren, zoon van Johannes

Klaassen [Quma0128008] en Helena Jacoba Kommers [QuMa0035804]. Leonardus is overleden op 04-01-2003 in Halsteren, 80 jaar oud. Hij is begraven op 08-01-2003 in Bergen op Zoom.

VIII-cq Christaan Johannes (Christ) Mertens [QuMa0007304] is geboren op 06-08-1927 in Halsteren, zoon van Jacobus Mertens [QuMa0007303] en Dingena Nuiten [QuMa0032205] (zie VII-fm). Christ is overleden op 22-05-2008 in Halsteren, 80 jaar oud. Hij is begraven op 26-05-2008 in Halsteren. Christ trouwde, 26 jaar oud, op 22-04-1954 met **Catharina Cornelia (Toos) van Elzakker [QuMa0032805]**, 23 jaar oud. Toos is geboren op 30-12-1930 in Halsteren, dochter van Cornelis Nicolaas van Elzakker [Quma0060405] en Dimphna Adriana Roosendaal [QuMa0032804]. Toos is overleden op 14-11-2016 in Halsteren, 85 jaar oud. Zij is begraven op 18-11-2016.

VIII-cr Jacobus Hoedelmans [QuMa0032206] is geboren op 12-02-1926 in Halsteren, zoon van Adrianus Hoedelmans [Quma0041805] en Adriana Nuiten [QuMa0032205] (zie VII-fn). Jacobus is overleden op 18-06-2002 in Bergen op Zoom, 76 jaar oud. Jacobus trouwde, 26 jaar oud, op 09-08-1952 in Bergen op Zoom met **Johanna Sebastiana (Annie) van Broekhoven [Quma0121106]**, 25 jaar oud. Annie is geboren op 29-08-1926 in Bergen op Zoom, dochter van Wilhelmus van Broekhoven [QuMa0166607] en Maria Johanna Brugmans [Quma0121105]. Annie is overleden op 19-07-2017, 90 jaar oud. Zij is gecremeerd op 26-07-2017 in Bergen op Zoom Zoomstede.

VIII-cs Elisabeth van Tillo [QuMa0032007] is geboren op 28-01-1937 in Lepelstraat, dochter van Marinus van Tillo [Quma0065006] (zie VII-fq) en Dorothea Adriana de Jong [QuMa0032006]. Elisabeth trouwde, 20 jaar oud, op 10-10-1957 in Lepelstraat met **Gerardus Thomas Jacobus Nefs [QuMa0023404]**, 23 jaar oud. Gerardus is geboren op 02-02-1934 in Halsteren, zoon van Gerardus Nefs [Quma0042404] en Maria Elisabeth Mens [QuMa0023403].

VIII-ct Johanna Adriana van Tillo [QuMa0032007] is geboren op 01-04-1939 in Halsteren, dochter van Marinus van Tillo [Quma0065006] (zie VII-fq) en Dorothea Adriana de Jong [QuMa0032006]. Johanna trouwde, 21 jaar oud, op 27-08-1960 in Halsteren met **Johannes Adrianus Maria Wezenbeek [QuMa0015205]**, 21 jaar oud. Johannes is geboren op 06-04-1939 in Steenbergen, zoon van Wilhelmus Johannes Wezenbeek [QuMa0015204] en Anna Maria Buijk [QuMa0036004].

VIII-cu Adriana Maria Mertens [QuMa0007304] is geboren op 25-09-1936 in Lepelstraat, dochter van Johannes Mertens [QuMa0007303] en Maria van Tillo [Quma0065006] (zie VII-ft). Adriana is overleden op 30-09-1996 in Bergen op Zoom, 60 jaar oud. Zij is begraven op 03-10-1996 in Bergen op Zoom. Adriana trouwde, 20 jaar oud, op 28-02-1957 met **Adrianus Jacobus (Janus) Adriaansen [Quma0069206]**, 21 jaar oud. Zie VIII-bb voor persoonsgegevens van Janus.

VIII-cv Johanna Maria (Jo) van Gastel [QuMa0037805] is geboren op 12-01-1931 in Rucphen, dochter van Wilhelmus van Gastel [QuMa0037804] en Wilhelmina Suijkerbuijk [Quma0039605] (zie VII-fu). Zij is gedoopt op 12-01-1931 in Rucphen. Jo is overleden op 12-12-2016 in Schijf, 85 jaar oud. Jo trouwde, 28 jaar oud, op 04-04-1959 in Rucphen met **Adrianus Jacobus Uijtdehaag [QuMa0044005]**, 29 jaar oud. Adrianus is geboren op 29-08-1929 in Rucphen, zoon van Joannes Marinus Uijtdehaag [QuMa0044004] en Anna Maria van Dijk [Quma0087606]. Adrianus is overleden op 10-06-2001 in Schijf, 71 jaar oud. Hij is begraven op 14-06-2001 in Schijf.

VIII-cw Catharina Maria van Gastel [QuMa0037805] is geboren op 16-04-1927 in Schijf, dochter van Wilhelmus van Gastel [QuMa0037804] en Johanna Cornelia

Suijkerbuijk [Quma0039605] (zie VII-fw). Catharina is overleden op 15-03-2014 in Schijf, 86 jaar oud. Catharina trouwde, 25 jaar oud, op 10-09-1952 in Rucphen met **Cornelis Petrus van Trijp**, 27 jaar oud. Cornelis is geboren op 26-06-1925. Cornelis is overleden in 08-1983 in Rucphen, 58 jaar oud.

VIII-cx Johanna Maria Adriana Suijkerbuijk [Quma0077107] is geboren op 11-02-1937 in Roosendaal, dochter van Edmondus Johannes (Mon) Suijkerbuijk [Quma0077106] (zie VII-gf) en Adriana Cornelia Johanna van Eekelen [QuMa0125006]. Johanna is overleden op 11-12-1998 in Nispen, 61 jaar oud. Johanna trouwde met **Cornelis Hubertus Buijk [QuMa0036807]**. Cornelis is geboren op 04-03-1934 in Roosendaal, zoon van Johannes Adrianus Buijk [QuMa0036806] en Maria Johanna Mies [Quma0041203]. Cornelis is overleden op 08-10-2007 in Nispen, 73 jaar oud.

VIII-cy Johanna Adriana Anna (Jeanne) van Pul [QuMa0022404] is geboren op 26-12-1933 in Roosendaal, dochter van Martinus Cornelis van Pul [QuMa0022403] en Cornelia Wilhelmina (Cor) Suijkerbuijk [Quma0077106] (zie VII-gh). Jeanne trouwde, 24 jaar oud, op 21-09-1958 met **Jan Verhaard**, 29 of 30 jaar oud. Jan is geboren in 1928.

VIII-cz Wilhelmus Jansen [QuMa0043606] is geboren op 23-08-1919 in Halsteren, zoon van Cornelis Wilhelmus Jansen [Quma0062206] en Helena Mouwen [QuMa0043605] (zie VII-gm).
Notitie bij de geboorte van Wilhelmus: *Erkend bij het huwelijk van zijn ouders,*
Wilhelmus is overleden op 08-10-1998 in Halsteren, 79 jaar oud. Hij is begraven op 13-10-1998 in Halsteren [bron: E-140]. Wilhelmus trouwde, 26 jaar oud, op 06-05-1946 in Bergen op Zoom met **Josephina Petronella Plompen [Quma0042405]**, 24 jaar oud. Josephina is geboren op 06-08-1921 in Bergen op Zoom, dochter van Cornelis Alphonsus Plompen [Quma0042404] en Jacoba de Vreng. Josephina is overleden op 06-01-2005 in Bergen op Zoom Lievensberg ziekenhuis, 83 jaar oud. Zij is begraven op 11-01-2005 in Bergen op Zoom.

VIII-da Cornelis Sebregts [Quma0041806] is geboren op 28-09-1922 in Halsteren, zoon van Petrus Jacobus Sebregts [Quma0041805] en Adriana Mouwen [QuMa0043605] (zie VII-gn). Hij is gedoopt op 29-09-1922 in Halsteren. Cornelis trouwde, 22 jaar oud, op 28-12-1944 in Bergen op Zoom met **Philippina Catharina Kerbusch [QuMa0347008]**, 20 jaar oud. Philippina is geboren op 26-10-1924 in Bergen op Zoom, dochter van Eduard Hubertus Kerbusch en Cornelia Agatha Bergs [QuMa0347007].

VIII-db Adrianus Mouwen [QuMa0043606] is geboren op 11-11-1937 in Halsteren, zoon van Cornelis Mouwen [QuMa0043605] (zie VII-gq) en Anna Cornelia van Elzakker [Quma0060405]. Adrianus trouwde, 24 jaar oud, op 26-07-1962 in Halsteren met **Paulina (Lia) de Zwart [Quma0042406]**, 22 jaar oud. Lia is geboren op 25-07-1940 in Halsteren, dochter van Petrus (Piet) de Zwart [Quma0042405] en Johanna Maria Catharina de Mooij [Quma0061206]. Lia is overleden op 05-02-2007 in Halsteren, 66 jaar oud. Zij is begraven op 10-02-2007 in Halsteren.

VIII-dc Philomina (Phil) Mouwen [QuMa0043606] is geboren op 04-06-1942 in Halsteren, dochter van Cornelis Mouwen [QuMa0043605] (zie VII-gq) en Anna Cornelia van Elzakker [Quma0060405]. Phil is overleden op 16-03-2023 in Bergen op Zoom, 80 jaar oud. Phil trouwde, 21 jaar oud, op 21-05-1964 in Halsteren met **Petrus Johannes (Piet) Nefs [QuMa0020805]**, 27 jaar oud. Piet is geboren op 23-04-1937 in Halsteren, zoon van Cornelis Nefs [Quma0042404] en Elisabeth Mens [QuMa0020804]. Piet is

overleden op 23-11-2018 in Bergen op Zoom, 81 jaar oud. Hij is gecremeerd op 30-11-2018 in Bergen op Zoom Zoomstede.

VIII-dd Maria Mouwen [QuMa0043606] is geboren op 03-09-1943 in Halsteren, dochter van Cornelis Mouwen [QuMa0043605] (zie VII-gq) en Anna Cornelia van Elzakker [Quma0060405]. Maria trouwde, 21 jaar oud, op 11-05-1965 in Halsteren met **Franciscus Gabriël Nefs [QuMa0020805]**, 24 jaar oud. Franciscus is geboren op 19-03-1941 in Halsteren, zoon van Cornelis Nefs [Quma0042404] en Elisabeth Mens [QuMa0020804].

VIII-de Johanna Elisabeth Aarden [QuMa0043606] is geboren op 21-12-1928 in Halsteren, dochter van Antonius Aarden [Quma0083805] en Catharina Mouwen [QuMa0043605] (zie VII-gr). Johanna trouwde met **Johannes Petrus van den Kieboom [QuMa0034806]**. Johannes is geboren op 11-09-1924 in Steenbergen, zoon van Jacobus Marinus van den Kieboom [QuMa0130207] en Johanna van Meer [QuMa0034805].

VIII-df Johannes van Eekelen [QuMa0015205] is geboren op 18-06-1931 in Halsteren, zoon van Petrus van Eekelen [QuMa0015204] en Philomina Mouwen [QuMa0043605] (zie VII-gu). Johannes is overleden op 09-04-2020 in Hulst, 88 jaar oud. Johannes trouwde met **Adriana Maria de Bakker [QuMa0035806]**. Adriana is geboren op 21-08-1929 in Halsteren, dochter van Adrianus Johannes de Bakker en Jacoba Kommers [QuMa0035805]. Adriana is overleden op 30-08-2011 in Hulst, 82 jaar oud.

VIII-dg Hendrikus van Eekelen [QuMa0015205] is geboren op 03-05-1939 in Halsteren, zoon van Petrus van Eekelen [QuMa0015204] en Philomina Mouwen [QuMa0043605] (zie VII-gu). Hendrikus is overleden op 04-05-2003 in Bergen op Zoom, 64 jaar oud. Hij is begraven op 09-05-2003 in Bergen op Zoom. Hendrikus trouwde, 25 jaar oud, op 11-06-1964 in Halsteren met **Elisabeth Wilhelmina Adriana (Liza) Mouwen [QuMa0023405]**, 24 jaar oud. Zie VIII-dw voor persoonsgegevens van Liza.

VIII-dh Johanna Antonetta Jonkers [Quma0041006] is geboren in 1938, dochter van Johannes Petrus Jonkers [Quma0041005] en Cornelia Mouwen [QuMa0043605] (zie VII-gv). Johanna is overleden. Johanna trouwde met **Wilhelmus Antonius Maria Blommerde [QuMa0046205]**. Wilhelmus is geboren op 29-01-1931 in Halsteren, zoon van Petrus Quirinus Jacobus Blommerde [Quma0087606] en Elisabeth Anna Maria Suijkerbuijk [QuMa0046204]. Wilhelmus is overleden op 05-08-1988 in Breda, 57 jaar oud. Hij is begraven op 10-08-1988 in Halsteren [bron: E-25].

VIII-di Wilhelmus Johannes Mouwen [QuMa0043606] is geboren op 27-11-1926 in Bergen op Zoom, zoon van Cornelis Mouwen [QuMa0043605] (zie VII-gx) en Petronella Stoop [QuMa0046004]. Van de geboorte is aangifte gedaan [bron: akte 459]. Wilhelmus trouwde, 27 jaar oud, op 01-04-1954 met **Elisabeth van Gent**.

VIII-dj Wilhelmus Franciscus (Wim) Mouwen [QuMa0043606] is geboren op 07-12-1934 in Breda, zoon van Adrianus Mouwen [QuMa0043605] (zie VII-gy) en Hortentia Cornelissen. Wim is overleden op 26-02-2006 in Uden, 71 jaar oud. Wim trouwde, 23 jaar oud, op 27-03-1958 met **Antonetta Adriaantje (Jeanne) Klijs**, 21 jaar oud. Jeanne is geboren op 20-03-1937 in Breda. Jeanne is overleden op 05-01-2025 in Uden, 87 jaar oud.

Kind van Wim en Jeanne:

1 Frankie Mouwen [QuMa0043607], geboren op 02-07-1962 in Breda. Frankie is overleden op 02-07-1962 in Breda, geen dag oud.

VIII-dk Cornelia Wilhelmina Mouwen [QuMa0036606] is geboren op 09-09-1925 in Halsteren, dochter van Hendrikus Mouwen [QuMa0043605] (zie VII-gz) en Maria Elisabeth Keepers [QuMa0036605]. Cornelia is overleden op 18-01-2011 in Halsteren, 85 jaar oud. Cornelia trouwde, 28 jaar oud, op 28-11-1953 in Halsteren met **Franciscus Nefs [Quma0042405]**, 30 jaar oud. Franciscus is geboren op 24-03-1923 in Halsteren, zoon van Petrus Nefs [Quma0042404] en Catharina van de Watering [Quma0058204]. Franciscus is overleden op 10-01-2009 in Halsteren, 85 jaar oud.

VIII-dl Wilhelmus Mattheus Mouwen [QuMa0036606] is geboren op 31-12-1926 in Halsteren, zoon van Hendrikus Mouwen [QuMa0043605] (zie VII-gz) en Maria Elisabeth Keepers [QuMa0036605]. Wilhelmus trouwde, 24 jaar oud, op 27-10-1951 met **Matilda de Groot**.

VIII-dm Wilhelmina Adriana Mouwen [QuMa0036606] is geboren op 13-01-1928 in Halsteren, dochter van Hendrikus Mouwen [QuMa0043605] (zie VII-gz) en Maria Elisabeth Keepers [QuMa0036605]. Wilhelmina is overleden op 11-05-2006 in Bergen op Zoom, 78 jaar oud. Wilhelmina trouwde, 24 jaar oud, op 16-04-1952 in Halsteren met **Christiaan Withagen**.

VIII-dn Mattheus Wilhelmus Mouwen [QuMa0036606] is geboren op 14-09-1931 in Halsteren, zoon van Hendrikus Mouwen [QuMa0043605] (zie VII-gz) en Maria Elisabeth Keepers [QuMa0036605]. Mattheus is overleden op 05-10-2003 in Bergen op Zoom, 72 jaar oud. Mattheus trouwde, 19 jaar oud, op 18-01-1951 in Woensdrecht met **Leonia Cornelia van Gool**.

VIII-do Cornelis Petrus Sebastiaan (Kees) Mouwen [QuMa0036606] is geboren op 05-12-1938 in Halsteren, zoon van Hendrikus Mouwen [QuMa0043605] (zie VII-gz) en Maria Elisabeth Keepers [QuMa0036605]. Kees trouwde, 27 jaar oud, op 14-07-1966 in Steenbergen met **Elisabeth (Betsie) Kuiper [Quma0069207]**, 24 jaar oud. Zie IX-e voor persoonsgegevens van Betsie.

VIII-dp Adriana Maria (Jaan) Mouwen [QuMa0036606] is geboren op 04-12-1941 in Halsteren, dochter van Hendrikus Mouwen [QuMa0043605] (zie VII-gz) en Maria Elisabeth Keepers [QuMa0036605]. Jaan is overleden op 29-05-2016, 74 jaar oud. Zij is gecremeerd op 03-06-2016 in Bergen op Zoom Zoomstede. Jaan trouwde, 21 jaar oud, op 02-08-1963 met **Ludovicus Jacobus van As**.

VIII-dq Wilhelmina Adriana Mouwen [QuMa0043606] is geboren op 12-02-1926 in Halsteren, dochter van Gerardus Mouwen [QuMa0043605] (zie VII-ha) en Clasina Elisabeth Verraes [QuMa0131607]. Van de geboorte is aangifte gedaan [bron: Halsteren akte 20]. Wilhelmina is overleden op 16-01-1976 in Bergen op Zoom, 49 jaar oud. Van het overlijden is aangifte gedaan [bron: akte 11]. Wilhelmina trouwde, 23 jaar oud, op 19-10-1949 in Halsteren [bron: akte 58] met **Sebastianus Franciscus Johannes Dietvorst [Quma0085006]**, 28 jaar oud. Sebastianus is geboren op 10-11-1920 in Bergen op Zoom, zoon van Marinus Nicolaas Dietvorst [Quma0085005] en Helena Carolina Bernardina Dietvorst [Quma0258407].

VIII-dr Maria Cornelia Mouwen [QuMa0043606] is geboren op 07-09-1929 in Halsteren, dochter van Gerardus Mouwen [QuMa0043605] (zie VII-ha) en Clasina Elisabeth Verraes

[QuMa0131607]. Van de geboorte is aangifte gedaan [bron: Halsteren akte 95]. Maria trouwde, 27 jaar oud, op 20-11-1956 met **J.F.W. Kruf**.

VIII-ds Wilhelmus Martinus Johannes Mouwen [QuMa0043606] is geboren op 30-05-1931 in Halsteren, zoon van Gerardus Mouwen [QuMa0043605] (zie VII-ha) en Clasina Elisabeth Verraes [QuMa0131607]. Van de geboorte is aangifte gedaan [bron: Halsteren akte 63]. Wilhelmus is overleden op 30-11-2004 in Tholen, 73 jaar oud. Wilhelmus trouwde, 25 jaar oud, op 17-11-1956 met **Antonia Johanna Buijk [QuMa0020805]**, 23 jaar oud. Antonia is geboren op 26-05-1933 in Woensdrecht, dochter van Cornelis Jacobus Petrus Buijk [Quma0041805] en Wilhelmina Geertruida Schormans [QuMa0020804]. Antonia is overleden op 22-10-1998 in Halsteren, 65 jaar oud.

VIII-dt Adriana Maria Mouwen [QuMa0043606] is geboren op 18-12-1934 in Halsteren, dochter van Gerardus Mouwen [QuMa0043605] (zie VII-ha) en Clasina Elisabeth Verraes [QuMa0131607]. Van de geboorte is aangifte gedaan [bron: Halsteren akte 146]. Adriana trouwde, 22 jaar oud, op 25-04-1957 met **Jacobus Verkaart**.

VIII-du Cornelia Theodora Mouwen [QuMa0043606] is geboren op 12-06-1936 in Halsteren, dochter van Gerardus Mouwen [QuMa0043605] (zie VII-ha) en Clasina Elisabeth Verraes [QuMa0131607]. Van de geboorte is aangifte gedaan [bron: Halsteren akte 61]. Cornelia trouwde, 21 jaar oud, op 30-01-1958 in Halsteren met **Alphons Adrianus Maria van Veldhoven [QuMa0034406]**, 27 jaar oud. Alphons is geboren op 07-08-1930 in Ossendrecht, zoon van Wilhelmus Norbertus Maria van Veldhoven [QuMa0158606] en Anna Maria Petronella den Ouden [QuMa0034405]. Alphons is overleden.

VIII-dv Wilhelmus Adrianus (Wim) Mouwen [QuMa0023405] is geboren op 12-07-1931 in Halsteren, zoon van Sebastianus Mouwen [QuMa0043605] (zie VII-hb) en Bernadina (Dina) Hensen [QuMa0023404]. Van de geboorte is aangifte gedaan [bron: Halsteren akte 82]. Wim is overleden op 18-04-2010 in Bergen op Zoom, 78 jaar oud. Hij is begraven op 23-04-2010 in Bergen op Zoom. Wim trouwde, 24 jaar oud, op 12-01-1956 in Bergen op Zoom met **Hendrica Schalk**, 24 jaar oud. Hendrica is geboren op 14-06-1931 in Diemen.

VIII-dw Elisabeth Wilhelmina Adriana (Liza) Mouwen [QuMa0023405] is geboren op 06-03-1940 in Halsteren, dochter van Sebastianus Mouwen [QuMa0043605] (zie VII-hb) en Bernadina (Dina) Hensen [QuMa0023404]. Liza is overleden op 25-01-2009 in Bergen op Zoom, 68 jaar oud. Zij is gecremeerd op 29-01-2009 in Bergen op Zoom. Liza trouwde, 24 jaar oud, op 11-06-1964 in Halsteren met **Hendrikus van Eekelen [QuMa0015205]**, 25 jaar oud. Zie VIII-dg voor persoonsgegevens van Hendrikus.

VIII-dx Jacques (Sjaak) Bosman [QuMa0043606] is geboren in 1932, zoon van Hubertus Josephus Johannes Bosman [Quma0062805] en Wilhelmina Catharina Mouwen [QuMa0043605] (zie VII-hc). Sjaak trouwde met **Annie Verweij**. Annie is geboren in 1932.

VIII-dy Wilhelmus (Wil) Bosman [QuMa0043606] is geboren in 1934, zoon van Hubertus Josephus Johannes Bosman [Quma0062805] en Wilhelmina Catharina Mouwen [QuMa0043605] (zie VII-hc). Wil trouwde met **Truus Wittens**. Truus is geboren in 1934.

VIII-dz Jo Bosman [QuMa0043606] is geboren in 1936, dochter van Hubertus Josephus Johannes Bosman [Quma0062805] en Wilhelmina Catharina Mouwen [QuMa0043605] (zie VII-hc). Jo trouwde met **Martinus Verraes**. Martinus is geboren in 1936.

VIII-ea Dimphy Mouwen [QuMa0043606] is geboren in 1947, dochter van Aloysius Jacobus Antonius Mouwen [QuMa0043605] (zie VII-hi) en Maria Karman [Quma0064006]. Dimphy is overleden op 13-05-2005 in Ossendrecht, 57 of 58 jaar oud. Zij is begraven op 19-05-2005 in Ossendrecht. Dimphy trouwde met **Kees Masseurs**. Kees is geboren in 1945. Kees is overleden op 09-06-2004 in Ossendrecht, 58 of 59 jaar oud. Hij is begraven op 14-06-2004 in Ossendrecht.

VIII-eb Elisabeth Gerarda Doreleijers [QuMa0043606] is geboren op 18-08-1920 in Bergen op Zoom, dochter van Franciscus Aurelius Doreleijers [Quma0063205] en Adriana Allegonda Mouwen [QuMa0043605] (zie VII-ho). Elisabeth trouwde met **Adrianus Lambertus Bruijs [Quma0085006]**. Adrianus is geboren op 09-11-1919 in Bergen op Zoom, zoon van Petrus Johannes Bruijs [Quma0085005] en Jeanette Petronella Baptista Suijkerbuijk [Quma0088206]. Adrianus is overleden op 30-09-1998 in Tilburg, 78 jaar oud.

VIII-ec Maria Sebastiana (Marie) van den Boom [QuMa0043606] is geboren op 18-02-1928 in Bergen op Zoom, dochter van Petrus Johannes van den Boom [Quma0072405] en Johanna Koopman [QuMa0043605] (zie VII-hp). Van de geboorte is aangifte gedaan [bron: akte 85]. Marie is overleden op 25-11-1986 in Bergen op Zoom, 58 jaar oud. Marie trouwde met **Petrus Marinus (Piet) Mangelaars [Quma0064407]**. Piet is geboren op 23-01-1929 in Wouw, zoon van Johannes Jacobus Mangelaars [Quma0064406] en Wilhelmina Catharina van Oorschot [QuMa0147208]. Piet is overleden op 07-09-2005 in Bergen op Zoom, 76 jaar oud.

Kind van Marie en Piet:

1 **Johan Mangelaars [QuMa0043607]**, geboren op 12-10-1956 in Bergen op Zoom. Johan is overleden op 06-07-2011 in Bergen op Zoom, 54 jaar oud.

VIII-ed Willemijna Adriana van den Boom [QuMa0043606] is geboren op 18-07-1929 in Bergen op Zoom, dochter van Petrus Johannes van den Boom [Quma0072405] en Johanna Koopman [QuMa0043605] (zie VII-hp). Willemijna is overleden op 19-04-1997 in Bergen op Zoom, 67 jaar oud. Willemijna trouwde met **Hubertus Catharina Bernaards [Quma0076407]**. Hubertus is geboren op 03-11-1928 in Bergen op Zoom, zoon van Hendricus Cornelis Bernaards [QuMa0131607] en Catharina Petronella Noordhuizen [Quma0076406].

VIII-ee Marijn Schuurbiers [QuMa0043606] is geboren op 19-08-1942 in Bergen op Zoom ,NB, zoon van Marinus (Marijn) Schuurbiers [QuMa0043605] (zie VII-hq) en Anskje Weijts. Marijn is overleden op 29-08-2002, 60 jaar oud. Hij is begraven op 02-09-2002 in Bergen op Zoom. Marijn trouwde, 29 jaar oud, op 15-12-1971 met **Maria Wilhelmina Petronella Ottolina (Mariëtte) de Nijs**, 31 jaar oud. Mariëtte is geboren op 18-12-1939 in Roosendaal & Nispen. Mariëtte is overleden op 24-11-2020 in Bergen op Zoom, 80 jaar oud. Zij is gecremeerd op 01-12-2020 in Bergen op Zoom Zoomstede.

VIII-ef Maartje Schuurbiers [QuMa0043606] is geboren op 26-12-1943 in Bergen op Zoom ,NB, dochter van Marinus (Marijn) Schuurbiers [QuMa0043605] (zie VII-hq) en Anskje Weijts. Maartje trouwde, 21 jaar oud, op 20-07-1965 met **Karel Jacob de Koeijer**, 23 jaar oud. Karel is geboren op 12-07-1942. Karel is overleden in 10-1998, 56 jaar oud.

VIII-eg Adriana Cornelia Schuurbiers [QuMa0043606] is geboren op 28-04-1927 in Bergen op Zoom ,NB [bron: S1197 Geboorteakte Schuurbiers, A.C.], dochter van Wilhelmus (Willem) Schuurbiers [QuMa0043605] (zie VII-hr) en Helena Maria Schmits [QuMa0175407]. Van de geboorte is aangifte gedaan op 28-04-1927 [bron: akte 181].
Notitie bij de geboorte van Adriana: *De geboorteaangifte is gedaan door de vader. De akte is opgemaakt in tegenwoordigheid van Johannes Hendricus Demmers, oud 64 jaar, timmerman en Marijn Schuurbiers, oud 51 jaar, arbeider.*

Religie:
R.K.

Adriana:
(1) trouwde met **Leonardus Hendrickx**. Leonardus is geboren op 02-04-1922 in Bergen op Zoom ,NB. Leonardus is overleden op 05-05-1977 in Bergen op Zoom ,NB, 55 jaar oud [bron: S1404 Bidprentje Hendrickx, L.]. Van het overlijden is aangifte gedaan op 05-05-1977 [bron: 03.07.02419+].
(2) trouwde met **Johannes Baptist (Tiest) Leijs [QuMa0165607]**. Tiest is geboren op 27-02-1919 in Ossendrecht, zoon van Marinus Leijs [QuMa0165606] en Johanna Maria Cornelia Jansen. Tiest is overleden op 16-04-1995 in Bergen op Zoom ,NB, 76 jaar oud [bron: S1405 Bidprentje Leijs, J.B.]. Van het overlijden is aangifte gedaan op 16-04-1995 [bron: 03.07.02471+]. Hij is begraven op 19-04-1995 in Bergen op Zoom ,NB. Tiest trouwde later op 18-07-1940 in Bergen op Zoom met Johanna Cornelia Nuijten [QuMa0032206] (1916-1985).

VIII-eh Marijn Schuurbiers [QuMa0043606] is geboren op 13-01-1929 in Bergen op Zoom, zoon van Wilhelmus (Willem) Schuurbiers [QuMa0043605] (zie VII-hr) en Helena Maria Schmits [QuMa0175407]. Marijn is overleden. Marijn trouwde met **Helena Maria Catharina de Kock [Quma0071806]**. Helena is geboren op 12-03-1934 in Lepelstraat, dochter van Cornelis Johannes Antonius de Kock [Quma0071805] en Maria Anna Siedlbauer. Helena is overleden op 15-12-2003 in Bergen op Zoom, 69 jaar oud.

VIII-ei Anna Maria (Rietje) Schuurbiers [QuMa0043606] is geboren op 19-08-1933 in Bergen op Zoom, dochter van Wilhelmus (Willem) Schuurbiers [QuMa0043605] (zie VII-hr) en Helena Maria Schmits [QuMa0175407]. Rietje is overleden op 16-07-2007 in Bergen op Zoom, 73 jaar oud. Zij is begraven op 23-07-2007 in Bergen op Zoom.

Religie:
R.K.

Rietje trouwde met **Johannes Elisabeth Jacobus (Jan) Jacobs**. Jan is geboren op 07-04-1927 in Roermond ,Li. Jan is overleden op 19-08-1994 in Bergen op Zoom ,NB, 67 jaar oud [bron: S4403 Bidprentje Jacobs, J.E.J.]. Van het overlijden is aangifte gedaan op 19-08-1994 [bron: 03.07.05875+]. Hij is begraven op 24-08-1994 in Bergen op Zoom ,NB.
Notitie bij overlijden van Jan: *NAME Prive archief (PA)*
SUBJ familie Schuurbiers
CLAS 2, bidprentje
CALN Bidprentjesverzameling J.H.A. Schnitker (BPVJS)

VIII-ej Henriëtte Rosina Cornelia (Jet) van der Wegen [QuMa0032005] is geboren op 08-08-1908 in Roosendaal, dochter van Theodorus van der Wegen [QuMa0032004] (zie VII-ib) en Henrica Maria Teuns [Quma0062006]. Van de geboorte is aangifte gedaan op 08-08-1908 [bron: akte 303].
Notitie bij de geboorte van Jet: *Henriëtte is op een palindroomdatum geboren.*
Die kan je van l;inks naar rechts en van rechts naar links lezen.
Jet is overleden op 07-03-1991 in Roosendaal, 82 jaar oud.
Notitie bij overlijden van Jet: *Overleden*

Jet trouwde, 25 jaar oud, op 04-05-1934 in Roosendaal [bron: akte 33] met **Friedrich Richardt (Richard) Hunold**, 45 jaar oud. Richard is geboren op 12-02-1889 in Cröllwitz (D), zoon van Richard Hunold en Klara Schade. Richard is overleden op 12-08-1963 in Roosendaal, 74 jaar oud. Van het overlijden is aangifte gedaan op 12-08-1963 [bron: Akte 253]. Richard is weduwnaar van Emma Hedwig Seidemann.

Kind van Jet en Richard:

> **1 Richard Theodorus Hunold [QuMa0032006]**, geboren op 04-12-1931 in Ginneken. Richard is overleden op 11-05-1992 in Roosendaal, 60 jaar oud.

VIII-ek Anna Cornelia (Cor) van der Wegen [QuMa0032005] is geboren op 19-01-1914 in Roosendaal, dochter van Theodorus van der Wegen [QuMa0032004] (zie VII-ib) en Henrica Maria Teuns [Quma0062006]. Van de geboorte is aangifte gedaan op 20-01-1914 [bron: akte 33].
Notitie bij overlijden van Cor: *Overleden*
Cor trouwde met **Dingeman Leendert (Dré) de Wit**. Dré is geboren op 05-12-1913 in Roosendaal, zoon van Johannes Alexander de Wit en Antonia van Sabben. Dré is overleden op 22-01-1958 in Roosendaal, 44 jaar oud. Van het overlijden is aangifte gedaan op 23-01-1958 [bron: akte 18].

VIII-el Petronella Henrica (Nel) van der Wegen [QuMa0032005] is geboren op 09-12-1918 in Roosendaal, dochter van Theodorus van der Wegen [QuMa0032004] (zie VII-ib) en Henrica Maria Teuns [Quma0062006]. Van de geboorte is aangifte gedaan op 10-12-1918 [bron: akte 508]. Nel trouwde met **Jo van Lith**. Jo is geboren omstreeks 1918.
Notitie bij overlijden van Jo: *Overleden*

KEES VAN DER WEGEN

TOOS LAURIJSSEN

36 Van der Wegen Cornelis
1922 05

VIII-em Cornelis Theodorus (Kees) van der Wegen [QuMa0032005] (afb. 36) is geboren op 08-07-1922 in Roosendaal, zoon van Theodorus van der Wegen [QuMa0032004] (zie VII-ib) en Henrica Maria Teuns [Quma0062006]. Van de geboorte is aangifte gedaan op 10-07-1922 [bron: akte 361]. Kees is overleden op 14-11-2000 in Roosendaal, 78 jaar oud. Hij is begraven op 17-11-2000 in Roosendaal op de begraafplaats Zegestede [bron: Overlijdensadvertentie]. Kees trouwde, 28 jaar oud, op 15-11-1950 in Roosendaal met **Catharina Cornelia Josephina (Toos) Laurijssen [QuMa0019804]**, 26 jaar oud. Zie VIII-am voor persoonsgegevens van Toos.

VIII-en Marinus Cornelis van de Klundert [QuMa0032005] is geboren op 17-12-1909 in Teteringen, zoon van Adrianus Arnoldus van de Klundert en Jacoba Johanna van der Wegen [QuMa0032004] (zie VII-ic). Van de geboorte is aangifte gedaan op 17-12-1909 [bron: akte 121]. Marinus is overleden op 18-05-1959 in Zundert, 49 jaar oud. Van het

overlijden is aangifte gedaan op 19-05-1959 [bron: akte 29]. Marinus trouwde met **Anna Margaretha Dorresteijn**.

VIII-eo Maria Cornelia van de Klundert [QuMa0032005] is geboren op 04-04-1912 in Teteringen, dochter van Adrianus Arnoldus van de Klundert en Jacoba Johanna van der Wegen [QuMa0032004] (zie VII-ic). Van de geboorte is aangifte gedaan op 05-04-1912 [bron: Akte 48]. Maria is overleden op 30-08-1980 in Roosendaal, 68 jaar oud. Maria trouwde, 25 jaar oud, op 05-08-1937 in Dordrecht met **Nicolaas Cornelis van den Boom [QuMa0030605]**, 29 jaar oud. Nicolaas is geboren op 20-10-1907 in Bergen op Zoom, zoon van Willem van den Boom [QuMa0030604] en Elisabeth de Vries. Nicolaas is overleden op 01-06-1992 in Roosendaal, 84 jaar oud.

Kind van Maria en Nicolaas:

> **1 Gerardus Maria van den Boom [QuMa0030606]**, geboren op 29-08-1938 in Roosendaal. Gerardus is overleden op 31-08-1938 in Roosendaal, 2 dagen oud.

Alles gaat voorbij
Ook dit...

Bedroefd, doch ook dankbaar dat een verder lijden hem bespaard is gebleven, geven wij u kennis dat toch nog onverwacht -na een liefdevolle verzorging in het Franciscuziekenhuis- van ons is heengegaan mijn dierbare man, mijn broer, onze zwager en oom

ADRIANUS MATHEUS BEENS
JANUS

echtgenoot van

CORNELIA JOHANNA VAN DER WEGEN

in de leeftijd van bijna 80 jaar.

Roosendaal: C.J. Beens-van der Wegen
Familie Beens
Familie van der Wegen
Neven en nichten

17 januari 2000
Fadoorstraat 57
4702 AS Roosendaal

De plechtige uitvaartdienst -waarvoor wij u uitnodigen- vindt plaats op vrijdag 21 januari a.s. om 11.15 uur in de r.-k. parochiekerk St. Joseph, St. Josephstraat te Roosendaal. Aansluitend volgt de crematieplechtigheid in de aula van het crematorium te Bergen op Zoom, Maastrichtsedijk 5.

Samenkomst in de kerk.

Mijn zoon wordt herdacht tijdens de avondwake in genoemde kerk op donderdag 20 januari a.s. om 19.00 uur. Vervolgens is er gelegenheid om afscheid van hem te nemen in het uitvaartcentrum van DELA, Rolduijk 215 te Roosendaal.

Er is gelegenheid tot schriftelijk condoleren voor aanvang van beide diensten in de kerk, persoonlijk condoleren na de crematieplechtigheid in de uitvaartgarage van het crematorium.

Wilt u, indien u geen persoonlijke kennisgeving hebt ontvangen, deze aankondiging als zodanig beschouwen.

37 QuMa0032005002

VIII-ep Cornelia Johanna van der Wegen [QuMa0032005] is geboren op 02-08-1920 in Roosendaal, dochter van Adrianus van der Wegen [QuMa0032004] (zie VII-if) en Johanna Jongenelen [QuMa0292006]. Van de geboorte is aangifte gedaan op 03-08-1920 [bron: akte 358]. Cornelia is overleden op 07-07-2001 in Roosendaal, 80 jaar oud [bron: Overlijdensadvertentie]. Zij is gecremeerd op 11-07-2001 in Bergen op Zoom [bron: Overlijdensadvertentie]. Cornelia trouwde, 26 jaar oud, op 29-07-1947 in Roosendaal [bron: akte 167] met **Adrianus Matheus (Janus) Beens** (afb. 37), 27 jaar oud. Janus is geboren op 13-02-1920 in Roosendaal, zoon van Adrianus Beens en Dimphna Braat. Janus is overleden op 17-01-2000 in Roosendaal, 79 jaar oud. Hij is gecremeerd op 21-01-2000 in Bergen op Zoom [bron: Overlijdensadvertentie].

VIII-eq Anna Elisabeth van der Wegen [QuMa0032005] is geboren op 08-01-1922 in Roosendaal, dochter van Adrianus van der Wegen [QuMa0032004] (zie VII-if) en Johanna Jongenelen [QuMa0292006]. Van de geboorte is aangifte gedaan op 09-01-1922 [bron: akte 19]. Anna is overleden op 14-07-2011 in Roosendaal, 89 jaar oud. Zij is begraven op 20-07-2011 in Roosendaal. Anna trouwde met **Marinus Adrianus Wilhelmus (Rinus) Martens [QuMa0130208]**. Rinus is geboren op 02-07-1923 in Roosendaal, zoon van Marijnus Martens en Geertruida Catharina Laanen [QuMa0130207]. Rinus is overleden op 26-10-1996 in Roosendaal, 73 jaar oud [bron: Overlijdensadvertentie].

VIII-er Elisabeth Johanna van der Wegen [QuMa0032005] is geboren op 03-09-1927 in Roosendaal, dochter van Adrianus van der Wegen [QuMa0032004] (zie VII-if) en Johanna Jongenelen [QuMa0292006]. Elisabeth trouwde, 21 jaar oud, op 10-05-1949 in Roosendaal [bron: akte 85] met **Petrus Adrianus Alphonsus Rijpers [QuMa0029105]**, 25 jaar oud. Petrus is geboren op 11-12-1923 in Roosendaal, zoon van Simon Rijpers

[QuMa0029104] en Johanna Maria Josephina Schrauwen [Quma0065006]. Van de geboorte is aangifte gedaan op 12-12-1923 [bron: akte 594].

38 QuMa0032005001

VIII-es Cornelis Petrus Johannes van der Wegen [QuMa0032005] (afb. 38) is geboren op 02-11-1934 in Roosendaal, zoon van Adrianus van der Wegen [QuMa0032004] (zie VII-if) en Johanna Jongenelen [QuMa0292006]. Cornelis trouwde met **Anna Catharina Adriana Konings [Quma0079206]**. Anna is geboren op 26-10-1936 in Roosendaal, dochter van Josephus Cornelis Konings [Quma0078306] en Hendrika Pieternella Verbocht [Quma0079205].

VIII-et Johannes Cornelis Oosterbos [QuMa0032005] is geboren op 01-07-1931 in Roosendaal, zoon van Cornelis Oosterbos [Quma0042404] en Elisabeth van der Wegen [QuMa0032004] (zie VII-ih). Johannes trouwde met **Apolonia Helena Elisabeth Vughts**. Apolonia is geboren op 09-08-1932 in Sassenheim.

VIII-eu Anna Catharina Maria van Meer [QuMa0030405] is geboren op 26-11-1901 in Steenbergen, dochter van Hendrik Jan van Meer [QuMa0043605] (zie VII-ii) en Maria Cornelia van Bergen [QuMa0030404]. Anna trouwde, 25 jaar oud, op 07-06-1927 in Roosendaal & Nispen [bron: akte 85] met **Paulus Theodorus Thomas Vermeeren [QuMa0131607]**, 24 of 25 jaar oud. Paulus is geboren in 1902 in Breda, zoon van Petrus Adrianus Vermeeren en Cornelia Christina Borghouts [QuMa0131606].

VIII-ev Elisabeth Deijkers [QuMa0043606] is geboren op 07-06-1903 in Roosendaal, dochter van Johannes Deijkers en Jacoba Johanna Bogers [QuMa0043605] (zie VII-ij). Van de geboorte is aangifte gedaan [bron: Akte 251]. Elisabeth is overleden op 28-12-1983 in Roosendaal, 80 jaar oud. Elisabeth trouwde, 23 jaar oud, op 06-07-1926 in Roosendaal & Nispen met **Wilhelmus Marinus van Nassau [Quma0088805]**, 29 jaar oud. Wilhelmus is geboren op 27-05-1897 in Roosendaal, zoon van Marinus van Nassau [Quma0088804] en Antonia Maria Braat [QuMa0156405].

VIII-ew Johannes Adrianus Deijkers [QuMa0043606] is geboren op 08-10-1905 in Roosendaal, zoon van Johannes Deijkers en Jacoba Johanna Bogers [QuMa0043605] (zie VII-ij). Van de geboorte is aangifte gedaan op 09-10-1905 [bron: akte 416]. Johannes is overleden op 06-10-1968 in Roosendaal, 62 jaar oud. Johannes trouwde, 35 jaar oud, op 05-08-1941 in Roosendaal [bron: akte 128] met **Johanna Adriana Broos [Quma0158807]**, 32 jaar oud. Johanna is geboren op 05-05-1909 in Oud Gastel, dochter van Matthijs Broos [QuMa0313207] en Johanna Schrauwen [Quma0158806]. Johanna is overleden op 03-01-1978 in Roosendaal, 68 jaar oud.

Kind van Johannes en Johanna:

1 Matthea Johanna Elisabeth Maria (Roosend) Deijkers [QuMa0043607], geboren in 12-1944 in Roosendaal. Roosend is overleden op 23-09-1945 in Roosendaal, 9 maanden oud. Van het overlijden is aangifte gedaan [bron: akte 294].

VIII-ex Berdina Elisabeth (Dina) Uijtdewilligen [QuMa0032406] is geboren op 01-08-1924 in Steenbergen, dochter van Franciscus Uijtdewilligen [QuMa0032405] (zie VII-il) en Petronella Beens [Quma0069206]. Dina is overleden op 27-02-2001 in Steenbergen Lindenburgh, 76 jaar oud. Zij is begraven op 03-03-2001 in Moerstraten. Dina trouwde met **Petrus Leonardus de Weert [Quma0060405]**. Petrus is geboren op 25-06-1919 in Steenbergen, zoon van Antonius Petrus de Weert [Quma0060404] en Johanna Antonia Schuurbiers [Quma0068805]. Petrus is overleden op 27-02-2001 in Moerstraten, 81 jaar oud.

Kind van Dina en Petrus:

1 Antonius de Weert [QuMa0032407], geboren op 12-06-1951. Antonius is overleden op 12-06-2010 in Bergen op Zoom, 59 jaar oud.

VIII-ey Dijmphna Elisabeth Uijtdewilligen [QuMa0032406] is geboren op 01-08-1924 in Steenbergen, dochter van Franciscus Uijtdewilligen [QuMa0032405] (zie VII-il) en Petronella Beens [Quma0069206]. Dijmphna is overleden op 22-01-2021, 96 jaar oud. Dijmphna trouwde met **Marinus Andreas Heshof [QuMa0036605]**. Marinus is geboren op 24-09-1924 in Steenbergen, zoon van Johannes Heshof [QuMa0294408] en Maria Broos [QuMa0036604]. Marinus is overleden op 19-02-1994 in Bergen op Zoom, 69 jaar oud.

VIII-ez Helena Johanna Maria de Jong [QuMa0043606] is geboren op 06-09-1925 in Steenbergen, dochter van Adriaan de Jong [QuMa0129007] en Lucia Josina Adriana Maria Bosmans [QuMa0043605] (zie VII-iq). Helena is overleden op 18-12-2009 in Steenbergen, 84 jaar oud. Helena trouwde met **Christiaan Franciscus Helmons [QuMa0036806]**. Christiaan is geboren op 26-02-1919 in Steenbergen, zoon van Sebastiaan Helmons [QuMa0036805] en Maria Catharina Kroonen [Quma0249407]. Christiaan is overleden op 20-05-1988 in Roosendaal, 69 jaar oud.

VIII-fa Lucia Josina Adriana Suijkerbuijk [QuMa0043606] is geboren op 20-10-1929 in Oud Gastel, dochter van Wilhelmus Suijkerbuijk [Quma0070406] en Anna Cornelia Bouwens [QuMa0043605] (zie VII-ir). Lucia is overleden. Lucia trouwde met **Cornelis Franciscus Raats [QuMa0130208]**. Cornelis is geboren op 06-05-1925 in Wouw, zoon van Petrus Johannes Raats [QuMa0130207] en Anna Maria Janssens. Cornelis is overleden op 20-01-1984 in Bergen op Zoom, 58 jaar oud.

VIII-fb Lucia de Weert [QuMa0043606] is geboren op 08-03-1922 in Halsteren, dochter van Leonardus de Weert [Quma0083406] en Adriana Petronella Bouwens [QuMa0043605] (zie VII-is). Lucia trouwde, 24 jaar oud, op 21-05-1946 in Halsteren [bron: akte 23] met **Johannes Adrianus Balvers**, 27 jaar oud. Johannes is geboren op 20-02-1919 in Halsteren, zoon van Johannes Hermanus Balvers en Jacoba Elisabeth (Jacoba) Simjouw. Van de geboorte is aangifte gedaan op 21-02-1919 [bron: akte 26].

VIII-fc Sebastiaan Johannes de Weert [QuMa0043606] is geboren op 14-03-1924 in Halsteren, zoon van Leonardus de Weert [Quma0083406] en Adriana Petronella Bouwens [QuMa0043605] (zie VII-is). Sebastiaan is overleden op 14-04-2004 in Steenbergen, 80 jaar oud. Hij is gecremeerd in Bergen op Zoom. Sebastiaan trouwde met **Cornelia (Corrie) van der Weegen**. Corrie is geboren in 1924.

VIII-fd Johannes Sebastianus de Weert [QuMa0043606] is geboren op 05-02-1928 in Halsteren, zoon van Leonardus de Weert [Quma0083406] en Adriana Petronella Bouwens [QuMa0043605] (zie VII-is). Johannes is overleden op 06-01-1975 in Halsteren, 46 jaar oud. Hij is begraven op 09-01-1975 in Halsteren. Johannes trouwde met **Johanna Maria de Regt [QuMa0069807]**. Johanna is geboren op 09-02-1932 in Steenbergen, dochter van Johannes de Regt [QuMa0069806] en Antonia van der Vloet. Johanna is overleden op 03-10-2003 in Halsteren, 71 jaar oud. Zij is begraven op 07-10-2003 in Halsteren. Johanna trouwde later met Geert Schetters (geb. 1932).

VIII-fe Hendrikus de Weert [QuMa0043606] is geboren in 1930, zoon van Leonardus de Weert [Quma0083406] en Adriana Petronella Bouwens [QuMa0043605] (zie VII-is). Hendrikus trouwde met **Adriana Klaassen**. Adriana is geboren in 1935. Adriana is overleden op 24-11-2022 in Halsteren, 86 of 87 jaar oud. Zij is gecremeerd op 01-12-2022 in Bergen op Zoom.

VIII-ff Christoffel de Weert [QuMa0043606] is geboren op 19-06-1931 in Halsteren, zoon van Leonardus de Weert [Quma0083406] en Adriana Petronella Bouwens [QuMa0043605] (zie VII-is). Christoffel trouwde met **M. Ruitenbeek**. M. is geboren in 1931.

VIII-fg P. de Weert [QuMa0043606] is geboren in 1932, zoon van Leonardus de Weert [Quma0083406] en Adriana Petronella Bouwens [QuMa0043605] (zie VII-is). P. trouwde met **A. van Hooijdonk**. A. is geboren in 1932.

VIII-fh C. de Weert [QuMa0043606] is geboren in 1933 in Halsteren, dochter van Leonardus de Weert [Quma0083406] en Adriana Petronella Bouwens [QuMa0043605] (zie VII-is). C. trouwde met **A. van Aken**. A. is geboren in 1934.

VIII-fi Johannes Adrianus van Agtmaal [QuMa0043606] is geboren op 03-02-1925 in Steenbergen, zoon van Michiel van Agtmaal [QuMa0144006] en Helena Bouwens [QuMa0043605] (zie VII-it). Johannes trouwde met **Petronella Maria van Oeffelen**. Petronella is geboren op 09-07-1928. Petronella is overleden op 28-03-2008 in Tholen, 79 jaar oud. Zij is begraven op 02-04-2008 in Bergen op Zoom.

VIII-fj Adrianus Wilhelmus (Dirk) van Agtmaal [QuMa0043606] is geboren op 27-02-1928 in Steenbergen, zoon van Michiel van Agtmaal [QuMa0144006] en Helena Bouwens [QuMa0043605] (zie VII-it). Dirk is overleden op 27-05-1965 in Bergen op Zoom, 37 jaar oud. Hij is begraven in Welberg [bron: D-links 3.4]. Dirk trouwde met **Maria Wilhelmina Catharina Bals [QuMa0019204]**. Maria is geboren op 05-02-1930 in Wieringen, dochter van Leonardus Bals [Quma0067206] en Adriana Cornelia de Jong [QuMa0019203]. Maria is overleden op 01-12-2006 in Welberg, 76 jaar oud. Zij is begraven in Welberg. Maria ging later samenwonen met Laurentius (Louis) Koenraadt [Quma0067007] (1928-1998).

Kinderen van Dirk en Maria:

1 Machiel Leonardus Maria (Michel) van Agtmaal [QuMa0019205], geboren op 07-10-1949 in Welberg. Michel is overleden op 25-02-2016 in Steenbergen, 66 jaar oud. Hij is gecremeerd op 03-03-2016 in Bergen op Zoom Crematorium.
2 Helena Adriana Maria (Leny) van Agtmaal [QuMa0019205], geboren op 19-08-1952 in Steenbergen. Leny is overleden op 13-09-2014 in Steenbergen, 62 jaar oud. Zij is gecremeerd op 16-09-2014 in Bergen op Zoom Zoomstede.

VIII-fk Henricus Antonius van Agtmaal [QuMa0043606] is geboren op 04-07-1933 in Steenbergen, zoon van Michiel van Agtmaal [QuMa0144006] en Helena Bouwens [QuMa0043605] (zie VII-it). Henricus is overleden op 08-04-2008 in Bergen op Zoom, 74 jaar oud. Hij is begraven op 11-04-2008 in Bergen op Zoom. Henricus trouwde met **Johanna Maria (Jo) Baaten [Quma0067007]**. Jo is geboren op 01-07-1936 in Steenbergen, dochter van Christianus Marinus Baaten [Quma0067006] en Elisabeth Jacoba (Betje) van Wezel [QuMa0069806]. Zij is gedoopt op 01-07-1936 in Steenbergen. Jo is overleden op 30-09-2012 in Bergen op Zoom, 76 jaar oud. Zij is begraven op 04-10-2012 in Bergen op Zoom Zoomstede.

VIII-fl Antonius Cornelius (Toon) van Agtmaal [QuMa0043606] is geboren op 16-11-1934 in Steenbergen, zoon van Michiel van Agtmaal [QuMa0144006] en Helena Bouwens [QuMa0043605] (zie VII-it). Toon trouwde met **Cornelia Adriana (Cor) Dam [QuMa0032005]**. Cor is geboren op 22-12-1935 in Nieuw-Vossemeer, dochter van Marinus (Marijn) Dam [QuMa0129007] en Johanna van der Wegen [QuMa0032004].

VIII-fm Johannes Antonius (Jan) Mulders [QuMa0031804] is geboren op 04-07-1927 in Steenbergen, zoon van Wilhelmus Jacobus (Willem) Mulders [QuMa0031803] en Johanna Bouwens [QuMa0043605] (zie VII-iu). Jan is overleden op 18-01-1998 in Steenbergen, 70 jaar oud. Hij is gecremeerd op 21-01-1998 in Bergen op Zoom [bron: D-rechts 9.6]. Jan trouwde, 28 jaar oud, op 09-05-1956 in Nieuw-Vossemeer met **Maria Petronella (Anna) de Wit [Quma0069206]**, 25 jaar oud. Anna is geboren op 18-04-1931 in Nieuw-Vossemeer, dochter van Franciscus Johannes de Wit [Quma0069205] en Maria Nagelkerken [Quma0256708]. Anna is overleden op 03-01-2001 in Steenbergen, 69 jaar oud. Zij is begraven in Welberg [bron: D-rechts 9.6].

VIII-fn Petrus Henricus (Piet) Mulders [QuMa0031804] is geboren op 18-02-1931 in Steenbergen, zoon van Wilhelmus Jacobus (Willem) Mulders [QuMa0031803] en Johanna Bouwens [QuMa0043605] (zie VII-iu). Piet is overleden op 14-11-2013 in Bergen op Zoom, 82 jaar oud. Piet trouwde, 26 jaar oud, op 15-05-1957 in Lepelstraat met **Wilhelmina Petronella (Mina) Huijsmans [QuMa0030805]**, 24 jaar oud. Mina is geboren op 09-01-1933 in Steenbergen, dochter van Jan Adriaan Huijsmans [QuMa0030804] en Petronilla Johanna van Zomeren [QuMa0046003]. Mina is overleden op 22-08-1986 in Roosendaal, 53 jaar oud.

VIII-fo Sebastiaan J.A. de Weert [QuMa0043606] is geboren op 13-07-1938, zoon van Petrus de Weert [Quma0083406] en Petronella Bouwens [QuMa0043605] (zie VII-iv). Sebastiaan trouwde, 27 jaar oud, op 13-08-1965 in Steenbergen met **Elisabeth Geertruda Ruijten [Quma0058806]**, 30 jaar oud. Elisabeth is geboren op 19-07-1935 in Kruisland, dochter van Johannes Ruijten [Quma0058805] en Helena Hendrica Buijsen [Quma0083407].

VIII-fp Nicolaas Hendricus Wilhelmus van de Klundert [QuMa0043606] is geboren op 23-06-1915 in Steenbergen, zoon van Jacobus van de Klundert [QuMa0069806] en Petronella Rens [QuMa0043605] (zie VII-ix). Nicolaas trouwde, 22 jaar oud, op 15-10-1937 in Steenbergen met **Wilhelmina van Hooijdonk [QuMa0128007]**, 22 jaar oud. Wilhelmina is geboren op 12-08-1915 in De Heen, dochter van Kornelis van Hooijdonk [Quma0256708] en Dimphna Backs [QuMa0128006].

VIII-fq Anna Maria van de Klundert [QuMa0043606] is geboren op 14-02-1921 in Steenbergen, dochter van Jacobus van de Klundert [QuMa0069806] en Petronella Rens [QuMa0043605] (zie VII-ix). Anna is overleden op 14-05-2021 in Steenbergen, 100 jaar oud. Anna trouwde, 21 jaar oud, op 17-07-1942 in Steenbergen [bron: akte 40] met

Mattheus Petrus Baartmans [QuMa0291009], 21 of 22 jaar oud. Mattheus is geboren in 1920 in Steenbergen, zoon van Kornelis Christiaan Baartmans en Johanna Heijnen [QuMa0291008].

VIII-fr Bernardus van de Klundert [QuMa0043606] is geboren op 01-04-1923 in Steenbergen, zoon van Jacobus van de Klundert [QuMa0069806] en Petronella Rens [QuMa0043605] (zie VII-ix). Bernardus is overleden op 22-10-1953 in Wassenaar, 30 jaar oud (oorzaak: hersentumor). Hij is begraven op 26-10-1953 in Steenbergen. Bernardus trouwde, 21 jaar oud, op 12-05-1944 in Steenbergen [bron: akte 28] met **Cornelia Adriana (Cor) Schouteren [QuMa0007803]**, 21 jaar oud. Cor is geboren op 05-04-1923 in Steenbergen, dochter van Adrianus Antonij (Arjaan) Schouteren [QuMa0007802] en Dorothea Johanna (Door) Buuron [Quma0067007].

Bijnaam:
Cor de Mozes

Kinderen van Bernardus en Cor:

1 Henricus Adrianus Jacobus van de Klundert [QuMa0007804], geboren op 20-10-1944 in Steenbergen. Henricus is overleden op 03-10-1951 in Steenbergen, 6 jaar oud.
2 Doodgeboren Kind van de Klundert [QuMa0007804], levenloos geboren kind, geboren op 05-04-1950 in Steenbergen.

VIII-fs Adriana Elisabeth (Jaan) van de Klundert [QuMa0043606] is geboren op 08-06-1926 in Steenbergen, dochter van Jacobus van de Klundert [QuMa0069806] en Petronella Rens [QuMa0043605] (zie VII-ix). Jaan is overleden op 03-06-2012 in Steenbergen, 85 jaar oud. Jaan trouwde met **Cornelis (Cees) de Bruijn [QuMa0008603]**. Cees is geboren op 07-04-1923 in Steenbergen, zoon van Johannes (Jan) de Bruijn [QuMa0008602] en Catharina Johanna van Hal [Quma0061804]. Cees is overleden op 01-03-2005 in Steenbergen, 81 jaar oud. Hij is begraven op 05-03-2005 in Steenbergen.

Kind van Jaan en Cees:

1 Carolus Johannes (Karel) de Bruijn [QuMa0043607], geboren op 22-06-1954 in Steenbergen. Karel is overleden op 26-04-1994 in Steenbergen, 39 jaar oud.

VIII-ft Josina (Sie) van Dijk [QuMa0029505] is geboren op 05-12-1915 in Steenbergen, dochter van Marinus (Marijn) van Dijk [QuMa0029504] (zie VII-iy) en Johanna (Jans) van Rijsewijk [QuMa0508407]. Sie is overleden op 15-04-1990, 74 jaar oud. Sie trouwde, 28 jaar oud, op 03-05-1944 in Steenbergen [bron: Akte 24] met **Johannes Jacobus (Jan) Bakx [QuMa0125605]**, 35 jaar oud. Jan is geboren op 01-10-1908 in Steenbergen, zoon van Cornelius Bakx [QuMa0128006] en Maria van Bavel [QuMa0125604]. Jan is overleden op 24-10-1983, 75 jaar oud.

VIII-fu Cornelia van Dijk [QuMa0029505] is geboren op 16-10-1919 in Steenbergen, dochter van Marinus (Marijn) van Dijk [QuMa0029504] (zie VII-iy) en Johanna (Jans) van Rijsewijk [QuMa0508407]. Cornelia is overleden op 28-05-1993, 73 jaar oud. Cornelia trouwde met **Omerjoseph Scherbijn**. Omerjoseph is geboren op 16-10-1917. Omerjoseph is overleden op 08-07-1984, 66 jaar oud.

VIII-fv Johanna (Jo) van Dijk [QuMa0029505] is geboren op 12-02-1927 in Steenbergen, dochter van Marinus (Marijn) van Dijk [QuMa0029504] (zie VII-iy) en Johanna (Jans) van Rijsewijk [QuMa0508407]. Jo trouwde, 25 jaar oud, op 02-08-1952 in Steenbergen met **Johannes Antonius (Jan) van Tilburg [QuMa0078806]**, 24 jaar oud. Jan is geboren op 11-12-1927 in Lepelstraat, zoon van Adrianus van Tilburg [Quma0086405] en Wilhelmina (Mijntje) Elst [QuMa0078805]. Jan is overleden op 05-02-2012 in Halsteren, 84 jaar oud. Hij is begraven op 09-02-2012 in Lepelstraat.

VIII-fw Adrianus van Dijk [QuMa0029505] is geboren op 25-05-1931 in Steenbergen, zoon van Marinus (Marijn) van Dijk [QuMa0029504] (zie VII-iy) en Johanna (Jans) van Rijsewijk [QuMa0508407]. Adrianus is overleden op 19-11-1999 in Steenbergen, 68 jaar oud. Hij is begraven op 23-11-1999 in Bergen op Zoom. Adrianus trouwde, 21 of 22 jaar oud, in 1953 met **Anna Catharina de Dooij**, 21 of 22 jaar oud. Anna is geboren in 1931.

VIII-fx Michiel (Miel) Reijchler [QuMa0029505] is geboren in 1916, zoon van Jacobus (Koos) Reijchler en Anna Maria (Mie) van Dijk [QuMa0029504] (zie VII-iz). Miel trouwde met **Maria van Beers**. Maria is geboren in 1916.

VIII-fy Henrica (Rika) Reijchler [QuMa0029505] is geboren op 08-12-1920 in Steenbergen, dochter van Jacobus (Koos) Reijchler en Anna Maria (Mie) van Dijk [QuMa0029504] (zie VII-iz). Rika is overleden op 03-12-1996 in Steenbergen, 75 jaar oud. Rika trouwde, 25 jaar oud, op 17-05-1946 in Steenbergen met **Franciscus Matheus (Frans) Baten [Quma0069206]**, 32 jaar oud. Frans is geboren op 09-11-1913 in Steenbergen, zoon van Cornelis Baten [QuMa0129007] en Antonia Buron [Quma0069205]. Hij is gedoopt op 09-11-1913 in Steenbergen. Frans is overleden op 20-12-2005 in Steenbergen, 92 jaar oud.

Kinderen van Rika en Frans:

1 Antonia Maria Baten [QuMa0029506], geboren op 12-07-1951 in Steenbergen. Antonia is overleden op 07-04-1952 in Steenbergen, 8 maanden oud.
2 Antonia Baten [QuMa0029506], geboren op 18-12-1956 in Steenbergen. Antonia is overleden op 08-09-2002, 45 jaar oud.

VIII-fz Cornelis Helmons [QuMa0008004] is geboren op 24-05-1920 in Steenbergen, zoon van Jacobus Petrus (Ko) Helmons [QuMa0015203] en Cornelia (Kee) Boeren [QuMa0008003] (zie VII-jd). Cornelis is overleden op 29-12-1978 in Steenbergen, 58 jaar oud.

Bijnaam:
De Wammes

Cornelis trouwde met **Cornelia van Kaam [Quma0057806]**. Cornelia is geboren op 20-11-1921, dochter van Cornelis van Kaam [Quma0062206] en Cornelia de Ron [Quma0057805].

VIII-ga Dorothea Wilhelmina Johanna Maria (Dora) Helmons [QuMa0008004] is geboren op 20-02-1928 in Steenbergen, dochter van Jacobus Petrus (Ko) Helmons [QuMa0015203] en Cornelia (Kee) Boeren [QuMa0008003] (zie VII-jd). Dora:
(1) trouwde met **Wilhelmus van Schilt [QuMa0032205]**. Wilhelmus is geboren op 13-09-1926, zoon van Antonius Adrianus van Schilt [QuMa0046004] en Maria Jansen [QuMa0032204]. Wilhelmus is overleden op 06-06-1973, 46 jaar oud.
(2) trouwde met **Cornelis Johannes (Kees) de Krom [Quma0062206]**. Kees is geboren op 26-01-1922 in Lepelstraat, zoon van Adrianus Hubertus de Krom [Quma0086406] en Adriana Cornelia Willegers [Quma0062205]. Kees is overleden op 22-11-2002 in

Steenbergen, 80 jaar oud. Kees trouwde later met Anna Hector [Quma0074606] (1923-1963).

Kind van Dora en Wilhelmus:

1 Maria Cornelia van Schilt [QuMa0008005], geboren op 01-12-1951 in Steenbergen. Maria is overleden op 08-03-1952 in Bergen op Zoom, 3 maanden oud.

VIII-gb Sebastianus Petrus Helmons [QuMa0008004] is geboren op 06-08-1931 in Steenbergen, zoon van Jacobus Petrus (Ko) Helmons [QuMa0015203] en Cornelia (Kee) Boeren [QuMa0008003] (zie VII-jd). Sebastianus trouwde met **Anna Broos**. Anna is geboren op 20-09-1932.

VIII-gc Wilhelmina Helmons [QuMa0008004] is geboren op 06-08-1931 in Steenbergen, dochter van Jacobus Petrus (Ko) Helmons [QuMa0015203] en Cornelia (Kee) Boeren [QuMa0008003] (zie VII-jd). Wilhelmina trouwde, 24 jaar oud, op 27-08-1955 in Steenbergen met **Cornelis Adrianus (Cor) in de Weij [Quma0066208]**, 23 jaar oud. Cor is geboren op 28-04-1932 in Halsteren, zoon van Hendrikus in de Weij [QuMa0159806] en Adriana Kruf [Quma0066207]. Cor is overleden op 07-08-1966 in Bergen op Zoom A.B.G., 34 jaar oud. Hij is begraven in Halsteren [bron: A-210].

VIII-gd Petrus Johannes Helmons [QuMa0008004] is geboren op 19-10-1933 in Steenbergen, zoon van Jacobus Petrus (Ko) Helmons [QuMa0015203] en Cornelia (Kee) Boeren [QuMa0008003] (zie VII-jd). Petrus trouwde met **Dimphna Elzakkers [QuMa0008204]**. Dimphna is geboren op 05-08-1936, dochter van Leonard Elzakkers [Quma0064406] en Elisabeth van Roosendaal [QuMa0008203].

VIII-ge Wilhelmina Cornelia (Mien) Oerlemans [QuMa0029505] is geboren op 15-11-1922 in Halsteren, dochter van Marinus Hendrikus Oerlemans [QuMa0029504] (zie VII-jk) en Carolina Juliana (Lien) van Eekelen [Quma0086606]. Mien is overleden op 26-07-2002 in Bergen op Zoom A.B.G., 79 jaar oud. Zij is begraven op 02-08-2002 in Lepelstraat.
Notitie bij Mien: *Onwettige dochter. Op 31-05-1927 bij het huwelijk van haar ouders erkend.*
Mien trouwde met **Petrus Johannes van Schilt [QuMa0034805]**. Petrus is geboren op 02-11-1922 in Lepelstraat, zoon van Christiaan van Schilt [QuMa0034804] en Adriana Timmermans [Quma0083406]. Petrus is overleden op 01-05-1996 in Lepelstraat, 73 jaar oud. Hij is begraven op 04-05-1966 in Lepelstraat.

VIII-gf Adriana Cornelia (Jaan) Oerlemans [QuMa0029505] is geboren op 28-11-1927 in Steenbergen, dochter van Marinus Hendrikus Oerlemans [QuMa0029504] (zie VII-jk) en Carolina Juliana (Lien) van Eekelen [Quma0086606]. Jaan is overleden op 24-04-1992 in Steenbergen, 64 jaar oud. Zij is begraven op 28-04-1992 in Welberg. Jaan trouwde met **Johannes van Kaam [Quma0057806]**. Johannes is geboren op 16-12-1922 in Steenbergen, zoon van Cornelis van Kaam [Quma0062206] en Cornelia de Ron [Quma0057805]. Johannes is overleden op 05-09-2000 in Bergen op Zoom, 77 jaar oud. Hij is gecremeerd op 09-09-2000 in Bergen op Zoom.

VIII-gg Adriana Johanna Mangelaars [QuMa0029505] is geboren op 17-01-1922 in Steenbergen, dochter van Wilhelmus Mangelaars [QuMa0146205] en Anna Maria Oerlemans [QuMa0029504] (zie VII-jl). Adriana trouwde, 21 jaar oud, op 19-05-1943 in Steenbergen [bron: akte 23] met **Adrianus Brouwers [QuMa0009203]**, 31 jaar oud.

Adrianus is geboren op 29-08-1911 in Steenbergen, zoon van Antonius Brouwers [QuMa0044003] en Wilhelmina Verbeek [QuMa0009202]. Van de geboorte is aangifte gedaan [bron: akte 187]. Adrianus is overleden op 13-09-1971 in Steenbergen, 60 jaar oud. Van het overlijden is aangifte gedaan [bron: akte 53].

VIII-gh Adrianus Gerardus (Jos) Mangelaars [QuMa0029505] is geboren op 12-11-1933 in Oud Gastel, zoon van Wilhelmus Mangelaars [QuMa0146205] en Anna Maria Oerlemans [QuMa0029504] (zie VII-jl). Jos is overleden op 23-01-2011 in Kruisland, 77 jaar oud. Jos trouwde met **Johanna Jacoba Catharina Vreeven [QuMa0007304]**. Johanna is geboren op 26-04-1935 in Steenbergen, dochter van Johannes Vreeven [QuMa0007303] en Jacoba Guddens [QuMa0128006].

VIII-gi Johannes Veraart [QuMa0004003] is geboren op 12-03-1936 in Steenbergen, zoon van Jacobus Veraart [QuMa0004002] en Anna Johanna Oerlemans [QuMa0029504] (zie VII-jm). Johannes is overleden vóór 2020, ten hoogste 84 jaar oud. Johannes trouwde, 23 jaar oud, op 28-12-1959 in Steenbergen met **Els van Meel**, 26 jaar oud. Els is geboren op 14-11-1933 in Steenbergen. Els is overleden op 27-01-2020, 86 jaar oud.

VIII-gj Johannes Cornelis Oerlemans [QuMa0029505] is geboren op 07-02-1930 in Bergen op Zoom, zoon van Petrus Johannes Oerlemans [QuMa0029504] (zie VII-jn) en Maria Catharina Suijkerbuijk [Quma0041305]. Johannes is overleden op 09-02-1996 in Bergen op Zoom, 66 jaar oud. Johannes trouwde met **Anna Verheezen [Quma0083407]**. Anna is geboren op 05-05-1933 in Bergen op Zoom, dochter van Johannes Daniël Verheezen [Quma0083406] en Christina Cornelia Becht [QuMa0129009]. Anna is overleden op 27-01-2003 in Bergen op Zoom, 69 jaar oud. Zij is begraven op 30-01-2003 in Bergen op Zoom.

VIII-gk Helena (Leentje) Oerlemans [QuMa0029505] is geboren op 04-12-1931 in Bergen op Zoom, dochter van Petrus Johannes Oerlemans [QuMa0029504] (zie VII-jn) en Maria Catharina Suijkerbuijk [Quma0041305]. Leentje is overleden op 07-02-2005 in Bergen op Zoom, 73 jaar oud. Zij is begraven op 11-02-2005 in Bergen op Zoom. Leentje trouwde met **Johannes Cornelis (Bob) Gillisen**. Bob is geboren op 06-10-1924 in Bergen op Zoom, zoon van Johannes Franciscus Gillesen en Adriana Maria Schippers. Bob is overleden op 12-02-2005 in Bergen op Zoom, 80 jaar oud. Hij is begraven op 16-02-2005 in Bergen op Zoom.

VIII-gl Helena Catharina Anna Maria Petronella Elisabeth (Lena) Schillemans [QuMa0029505] is geboren op 30-05-1941, dochter van Marinus Schillemans [QuMa0034405] en Anna Cornelia Elisabeth (Kee) van Beek [QuMa0029504] (zie VII-jq). Lena trouwde, 22 jaar oud, op 17-01-1964 met **Gerardus (Ger) van Schilt [Quma0083408]**, 27 jaar oud. Ger is geboren op 15-08-1936, zoon van Petrus Josephus (Piet) van Schilt [Quma0086406] en Maria Anna (Marianne) van Ekeren [Quma0083407].

VIII-gm Marinus Johannes van den Kieboom [Quma0041006] is geboren op 08-03-1916 in Halsteren, zoon van Gummarus (Gommert) van den Kieboom [Quma0041005] en Jacoba Schijvenaars [QuMa0043605] (zie VII-jt). Marinus is overleden na 1983, minstens 67 jaar oud. Marinus trouwde met **Adriana Cornelia Hagenaars**. Adriana is geboren op 15-08-1921 in Halsteren. Adriana is overleden op 20-09-1983 in Bergen op Zoom, 62 jaar oud.

VIII-gn Jacobus Adrianus Groffen [Quma0039405] is geboren op 28-12-1899 in Steenbergen, zoon van Ludovicus Johannes Groffen [Quma0039404] en Anna Cornelia Aarts [QuMa0043605] (zie VII-jv). Van de geboorte is aangifte gedaan [bron: Akte 248].

Jacobus trouwde, 35 jaar oud, op 08-06-1935 in Heerde met **Fenna Olthuis**, 30 jaar oud. Fenna is geboren op 25-02-1905 in Wapenveld.

VIII-go Anna Cornelia Groffen [Quma0039405] is geboren op 06-12-1900 in Steenbergen, dochter van Ludovicus Johannes Groffen [Quma0039404] en Anna Cornelia Aarts [QuMa0043605] (zie VII-jv). Anna is overleden op 06-09-1979 in denia (E), 78 jaar oud. Anna:
(1) trouwde, 27 jaar oud, op 06-11-1928 met **Theodorus Waltherus Maria Wijnen**, 32 jaar oud. Theodorus is geboren op 23-11-1895 in Tilburg. Theodorus is overleden op 21-06-1936 in Voorburg zh, 40 jaar oud.
(2) trouwde, 36 jaar oud, op 21-04-1937 met **Johannes Baptist van Huffel [Quma0062006]**, 34 jaar oud. Johannes is geboren op 22-10-1902 in Bergen op Zoom, zoon van Jacobus van Huffel [Quma0062005] en Maria Cornelia Bouwheer. Johannes is overleden op 04-11-1980 in Tilburg, 78 jaar oud.

VIII-gp Adriana Cornelia Groffen [Quma0039405] is geboren op 05-02-1902 in Oud Gastel, dochter van Ludovicus Johannes Groffen [Quma0039404] en Anna Cornelia Aarts [QuMa0043605] (zie VII-jv). Adriana is overleden op 17-08-1994 in Tilburg, 92 jaar oud. Adriana:
(1) trouwde met **Martinus Spitters**. Martinus is geboren op 31-03-1899 in Fijnaart. Martinus is overleden op 02-10-1947 in Tilburg, 48 jaar oud.
(2) trouwde met **Adrianus Moonen**. Adrianus is geboren in 1902.

VIII-gq Adrianus Cornelis Groffen [Quma0039405] is geboren op 10-10-1905 in Steenbergen, zoon van Ludovicus Johannes Groffen [Quma0039404] en Anna Cornelia Aarts [QuMa0043605] (zie VII-jv). Van de geboorte is aangifte gedaan [bron: akte 233]. Adrianus is overleden op 07-03-1996 in Tilburg, 90 jaar oud. Adrianus trouwde met **Cornelia Johanna Petronella van Reijen [Quma0066206]**. Cornelia is geboren op 30-09-1905 in Lepelstraat, dochter van Michiel van Reijen [Quma0066205] en Elisabeth de Vos [Quma0086405].

VIII-gr Johannes Petrus Groffen [Quma0039405] is geboren op 25-12-1907 in Steenbergen, zoon van Ludovicus Johannes Groffen [Quma0039404] en Anna Cornelia Aarts [QuMa0043605] (zie VII-jv). Van de geboorte is aangifte gedaan [bron: Akte 256]. Johannes is overleden op 14-04-1993 in Tilburg, 85 jaar oud. Johannes trouwde met **Dorothea Johanna Adriana Donders**. Dorothea is geboren op 27-03-1933 in Tilburg. Dorothea is overleden op 11-10-1966 in Tilburg, 33 jaar oud.

VIII-gs Johanna Catharina Groffen [Quma0039405] is geboren op 03-03-1909 in Steenbergen, dochter van Ludovicus Johannes Groffen [Quma0039404] en Anna Cornelia Aarts [QuMa0043605] (zie VII-jv). Van de geboorte is aangifte gedaan [bron: akte 46]. Johanna is overleden op 18-12-1998 in Tilburg, 89 jaar oud. Johanna trouwde, 22 jaar oud, op 02-06-1931 in Tilburg met **Cornelis Henricus Smulders**, 25 jaar oud. Cornelis is geboren op 23-07-1905 in Tilburg. Cornelis is overleden op 13-10-1961 in Tilburg, 56 jaar oud.

Kind van Johanna en Cornelis:

> **1 Louis Johannes Michael Smulders [Quma0039406]**, geboren op 05-09-1931 in Tilburg.

VIII-gt Jacoba Adriana Groffen [Quma0039405] is geboren op 29-03-1911 in Steenbergen, dochter van Ludovicus Johannes Groffen [Quma0039404] en Anna

Cornelia Aarts [QuMa0043605] (zie VII-jv). Jacoba is overleden op 28-01-2000 in Roosendaal, 88 jaar oud. Jacoba trouwde met **Johannes Hendrikus Kriesels**. Johannes is geboren in 1911.

VIII-gu Maria Elisabeth Groffen [Quma0039405] is geboren op 17-10-1914 in Steenbergen, dochter van Ludovicus Johannes Groffen [Quma0039404] en Anna Cornelia Aarts [QuMa0043605] (zie VII-jv). Maria is overleden op 17-04-1976 in Essen, 61 jaar oud. Maria trouwde met **Franciscus Mous**. Franciscus is geboren op 23-02-1913 in Essen, zoon van Josephus Jacobus Mous en Elisa Mathilda Smouts. Franciscus is overleden op 28-09-1966 in Eekloo, 53 jaar oud.

VIII-gv Johannes Cornelis Groffen [Quma0039405] is geboren op 24-03-1916 in Steenbergen, zoon van Ludovicus Johannes Groffen [Quma0039404] en Anna Cornelia Aarts [QuMa0043605] (zie VII-jv). Johannes is overleden op 27-11-1999 in Roosendaal, 83 jaar oud. Johannes trouwde, 20 jaar oud, op 15-09-1936 in Roosendaal met **Maria Petronella Dierckxsens [QuMa0133608]**, 22 jaar oud. Maria is geboren op 05-05-1914 in Roosendaal, dochter van Johannes Petrus Dierckxsens en Maria Koevoets [QuMa0133607]. Maria is overleden op 03-09-2005 in Roosendaal, 91 jaar oud. Zij is begraven op 07-09-2005 in Bergen op Zoom.

Kind van Johannes en Maria:

> **1 Maria Cornelia Petronella Groffen [Quma0039406]**, geboren op 06-10-1936 in Roosendaal. Volgt IX-f.

VIII-gw Wilhelmina Elisabeth Antonia Groffen [Quma0039405] is geboren op 11-06-1919 in Steenbergen, dochter van Ludovicus Johannes Groffen [Quma0039404] en Anna Cornelia Aarts [QuMa0043605] (zie VII-jv). Wilhelmina is overleden op 09-08-1995 in Roosendaal, 76 jaar oud. Wilhelmina trouwde met **Adrianus Wilhelmus de Mug**. Adrianus is geboren op 04-11-1919. Adrianus is overleden op 06-10-1989 in Goes, 69 jaar oud.

VIII-gx Antonius Cornelis Groffen [Quma0039405] is geboren op 25-09-1923 in Steenbergen, zoon van Ludovicus Johannes Groffen [Quma0039404] en Anna Cornelia Aarts [QuMa0043605] (zie VII-jv). Antonius is overleden op 11-04-1992 in Roosendaal, 68 jaar oud. Antonius trouwde, 26 jaar oud, op 30-01-1950 in Breda met **Anna Cornelia Sijstermans [QuMa0175408]**, 24 jaar oud. Anna is geboren op 18-06-1925 in Zundert, dochter van Johan Mathijs Sijstermans en Anna Maria Schrauwen [QuMa0175407]. Anna is overleden op 21-01-1995 in Roosendaal, 69 jaar oud.

VIII-gy Adrianus Cornelis Aarts [QuMa0043606] is geboren op 21-01-1911 in Steenbergen, zoon van Adriaan Stephaan Aarts [QuMa0043605] (zie VII-jw) en Adriana Maria van Tiggelen [Quma0088405]. Van de geboorte is aangifte gedaan [bron: akte 21]. Adrianus is overleden op 07-03-1979 in Wouw, 68 jaar oud. Hij is begraven op 14-03-1979 in Wouw. Adrianus trouwde, 23 jaar oud, op 19-04-1934 in Wouw [bron: akte 5] met **Anna Maria Antonetta Dogge [QuMa0037204]**, 19 jaar oud. Anna is geboren op 27-04-1914 in Wouw, dochter van Adrianus (Adriaan) Dogge [Quma0041804] en Maria Cornelia Schoonen [QuMa0037203]. Anna is overleden op 24-02-1969 in Wouw, 54 jaar oud. Van het overlijden is aangifte gedaan [bron: akte 74].

Kinderen van Adrianus en Anna:

1 Adrianus Stephanus Cornelis Aarts [QuMa0037205], geboren op 26-08-1935 in Wouw. Volgt IX-g.
2 Maria Adriana Cornelia Aarts [QuMa0037205], geboren op 21-12-1936 in Wouw.
3 Antonius Martinus Maria Aarts [QuMa0037205], geboren in 1942 in Wouw. Antonius is overleden op 05-12-1943 in Roosendaal, 0 of 1 jaar oud. Van het overlijden is aangifte gedaan [bron: akte 46].
4 Cornelius Adrianus Maria Aarts [QuMa0037205], geboren op 07-05-1946 in Wouw. Cornelius is overleden op 26-07-1946 in Wouw, 2 maanden oud. Van het overlijden is aangifte gedaan [bron: akte 35].
5 Doodgeboren Dochter Aarts [QuMa0037205], levenloos geboren dochter, geboren op 05-09-1947 in Wouw. Van het overlijden is aangifte gedaan [bron: akte 43].

39 QuMa0043606001

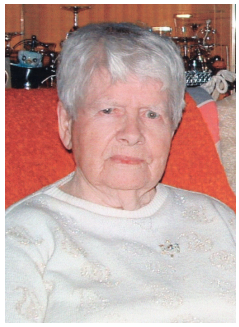
40 QuMa0032006001

VIII-gz Antonius Franciscus (Toon) Aarts [QuMa0043606] (afb. 39) is geboren op 22-11-1913 in Steenbergen, zoon van Adriaan Stephaan Aarts [QuMa0043605] (zie VII-jw) en Adriana Maria van Tiggelen [Quma0088405]. Van de geboorte is aangifte gedaan [bron: akte 5]. Toon is overleden op 16-06-2008 in Steenbergen, 94 jaar oud. Hij is begraven op 21-06-2008 in Bergen op Zoom. Toon trouwde, 24 jaar oud, op 09-09-1938 in Steenbergen met **Dorothea Johanna (Dora) van der Zanden [QuMa0032006]** (afb. 40), 25 jaar oud. Dora is geboren op 23-03-1913 in Wouw, dochter van Johannes van der Zanden [QuMa0700808] en Petronella Theunisse [QuMa0032005]. Dora is overleden op 07-06-2007 in Steenbergen Lindenburgh, 94 jaar oud. Zij is begraven op 12-06-2007 in Bergen op Zoom.

Kinderen van Toon en Dora:

1 Petronella Adriana (Nelly) Aarts [QuMa0032007], geboren op 12-02-1940 in Steenbergen. Volgt IX-h.
2 Adriana Maria (Sjan) Aarts [QuMa0032007], geboren op 24-09-1942 in Steenbergen. Sjan is overleden.

VIII-ha Petronella Jacoba Aarts [QuMa0043606] is geboren op 28-04-1916 in Steenbergen, dochter van Adriaan Stephaan Aarts [QuMa0043605] (zie VII-jw) en Adriana Maria van Tiggelen [Quma0088405]. Petronella is overleden op 21-11-1982 in Wouw, 66 jaar oud. Petronella trouwde met **Franciscus Johannes van Akkeren [Quma0057806]**. Franciscus is geboren op 20-09-1918 in Wouw, zoon van Martinus van Akkeren [Quma0245407] en Philomina Hertogh [Quma0057805]. Franciscus is overleden op 23-05-1977 in Roosendaal St. Franciscus Ziekenhuis, 58 jaar oud.

Kind van Petronella en Franciscus:

1 Adrianus Marinus Maria van Akkeren [QuMa0043607], geboren op 02-12-1946 in Wouw. Adrianus is overleden op 08-12-1946 in Roosendaal, 6 dagen oud.

VIII-hb Adriana Maria Aarts [QuMa0043606] is geboren op 08-04-1920 in Steenbergen, dochter van Adriaan Stephaan Aarts [QuMa0043605] (zie VII-jw) en Adriana Maria van Tiggelen [Quma0088405]. Adriana trouwde, 20 jaar oud, op 19-04-1940 met **Martinus van den Aarsen [Quma0064407]**, 27 jaar oud. Martinus is geboren op 04-02-1913 in Steenbergen, zoon van Willem van Aarsen [Quma0067006] en Anna Catharina Gorissen [Quma0064406].

VIII-hc Petrus Johannes Aarts [QuMa0043606] is geboren op 16-12-1930 in Steenbergen, zoon van Adriaan Stephaan Aarts [QuMa0043605] (zie VII-jw) en Adriana Maria van Tiggelen [Quma0088405]. Petrus trouwde met **Dymphina Maria Catharina Sebregts [QuMa0034406]**. Dymphina is geboren op 24-01-1931 in Wouw, dochter van Johannes Sebregts [QuMa0232406] en Anna Cornelia Goverdina Voeten [QuMa0034405]. Dymphina is overleden op 28-04-1996 in Moerstraten, 65 jaar oud.

VIII-hd Anna Catharina Krijntjes [QuMa0043606] is geboren op 04-08-1910 in Wouw, dochter van Johannes Jacobus Krijntjes [QuMa0128007] en Jacoba Aarts [QuMa0043605] (zie VII-jx). Van de geboorte is aangifte gedaan op 04-08-1910 [bron: akte 89]. Anna is overleden op 04-05-1999 in Steenbergen, 88 jaar oud. Anna trouwde, 21 jaar oud, op 22-10-1931 in Wouw met **Johannes Petrus Schoonen [QuMa0021404]**, 25 jaar oud. Johannes is geboren op 31-07-1906 in Woensdrecht, zoon van Pieter Schoonen [Quma0065005] en Anna Cornelia Rommens [QuMa0021403]. Johannes is overleden op 07-12-1996 in Steenbergen, 90 jaar oud.

Kind van Anna en Johannes:

1 Petrus Johannes Schoonen [QuMa0021405], geboren op 26-02-1933 in Bergen op Zoom.

Johannes Adrianus
van der Wegen
Jan

41 Van der Wegen
Johannes 1918 05

VIII-he Adriana Theresia (Naantje) Aarts [QuMa0043606] is geboren op 27-01-1918 in Steenbergen, dochter van Cornelis Aarts [QuMa0043605] (zie VII-jy) en Maria Cornelia Konings [QuMa0171906]. Naantje:
(1) trouwde, 26 jaar oud, op 18-08-1944 in Steenbergen [bron: akte 49] met **Christiaan Johannes Somers [QuMa0003802]**, 26 jaar oud. Christiaan is geboren op 24-02-1918 in Steenbergen, zoon van Pieter Somers [QuMa0036806] en Adriana Cornelia (Kee) Nieuwlaat [QuMa0003801]. Van de geboorte is aangifte gedaan op 25-02-1918 [bron: akte 36]. Christiaan is overleden op 02-04-1981, 63 jaar oud. Hij is begraven in Welberg [bron: E-links 4.5].

Bijnaam:

De Babbie
(2) ging samenwonen, minstens 63 jaar oud, na 1981 met **Johannes Adrianus (Jan) van der Wegen [QuMa0032005]** (afb. 41), minstens 63 jaar oud. Jan is geboren op 06-12-1918 in Nieuw-Vossemeer, zoon van Theodorus van der Wegen [QuMa0032004] en Cornelia Verhagen [Quma0257809]. Van de geboorte is aangifte gedaan op 06-12-1918 [bron: akte 40]. Jan is overleden op 13-03-2000 in Steenbergen, 81 jaar oud. Hij is begraven op 17-03-2000 in Steenbergen op de RK begraafplaats [bron: Overlijdensadvertentie]. Jan is weduwnaar van Geertruida Antonia Cornelia (Trees) de Lavoir (1918-1980), met wie hij trouwde in 1949 in Roosendaal.

VIII-hf Anna Catharina Krijntjes [QuMa0043606] is geboren op 07-06-1906 in Steenbergen, dochter van Cornelis Krijntjes [QuMa0128007] en Maria Aarts [QuMa0043605] (zie VII-jz). Anna trouwde, 25 jaar oud, op 16-10-1931 in Eindhoven [bron: akte 650] met **Franciscus de Kock**, 25 jaar oud. Franciscus is geboren op 27-06-1906 in Bergen op Zoom, zoon van Cornelis de Kock en Martina Allegonda de Vries.

VIII-hg Jacoba Krijntjes [QuMa0043606] is geboren op 16-12-1909 in Wouw, dochter van Cornelis Krijntjes [QuMa0128007] en Maria Aarts [QuMa0043605] (zie VII-jz). Van de geboorte is aangifte gedaan op 16-12-1909 [bron: akte 151]. Jacoba trouwde, 30 jaar oud, op 21-11-1940 in Wouw [bron: akte 27] met **Lodewijk Hendrik Ligt**, 26 of 27 jaar oud. Lodewijk is geboren in 1913 in Merksem (B), zoon van Adrianus Arnoldus Ligt en Cornelia Moesker.

VIII-hh Hendrica Krijntjes [QuMa0043606] is geboren op 24-11-1912 in Wouw, dochter van Cornelis Krijntjes [QuMa0128007] en Maria Aarts [QuMa0043605] (zie VII-jz). Hendrica:
(1) trouwde, 21 jaar oud, op 21-06-1934 in Bergen op Zoom [bron: akte 83] met **Gerardus de Kok [QuMa0135407]**, 22 of 23 jaar oud. Gerardus is geboren in 1911 in Bergen op Zoom, zoon van Laurens Petrus de Kok [QuMa0158005] en Helena Withagen [QuMa0135406].
(2) trouwde, 34 jaar oud, op 21-08-1947 in Bergen op Zoom [bron: akte 168] met **Petrus Johannes Baptist van den Bussche [Quma0078205]**, 43 jaar oud. Petrus is geboren op 19-12-1903 in Ossendrecht, zoon van Henricus van den Bussche [Quma0078204] en Maria Wircx.

VIII-hi Cornelia Krijntjes [QuMa0043606] is geboren op 26-12-1914 in Wouw, dochter van Cornelis Krijntjes [QuMa0128007] en Maria Aarts [QuMa0043605] (zie VII-jz). Van de geboorte is aangifte gedaan op 28-12-1914 [bron: akte 171]. Cornelia trouwde, 21 jaar oud, op 16-07-1936 in Bergen op Zoom [bron: akte 103] met **Christiaan Johan Marie Berger**, 26 of 27 jaar oud. Christiaan is geboren in 1909 in Bergen op Zoom, zoon van Johan Wilhelmus Berger en Helena Maria Wakkee.

VIII-hj Maria Krijntjes [QuMa0043606] is geboren op 20-10-1917 in Wouw, dochter van Cornelis Krijntjes [QuMa0128007] en Maria Aarts [QuMa0043605] (zie VII-jz). Van de geboorte is aangifte gedaan op 20-10-1917 [bron: akte 129]. Maria trouwde, 26 jaar oud, op 18-02-1944 in Wouw [bron: akte 5] met **Jacobus Hector [Quma0074606]**, 22 of 23 jaar oud. Jacobus is geboren in 1921 in Steenbergen, zoon van Lambertus Hector [Quma0074605] en Adriana Gram [QuMa0130405].

VIII-hk Elisabeth Petronella Krijntjes [QuMa0043606] is geboren op 11-09-1923 in Wouw, dochter van Cornelis Krijntjes [QuMa0128007] en Maria Aarts [QuMa0043605] (zie VII-jz). Van de geboorte is aangifte gedaan op 11-09-1923 [bron: akte 117]. Elisabeth trouwde, 18 jaar oud, op 08-05-1942 in Wouw [bron: akte 16] met **Pieter**

Soeters [Quma0085006], 23 jaar oud. Pieter is geboren op 11-07-1918 in Bergen op Zoom, zoon van Jacobus Petrus Soeters [Quma0085005] en Christina Huberdina Koenen. Van de geboorte is aangifte gedaan op 12-07-1918 [bron: akte 274]. Pieter is overleden op 16-12-1992 in Bergen op Zoom, 74 jaar oud.

VIII-hl Anthonia Anna Aarts [QuMa0033805] is geboren op 13-02-1922 in Welberg, dochter van Johannes Aarts [QuMa0043605] (zie VII-ka) en Petronella Johanna Geers [QuMa0033804]. Anthonia is overleden op 21-07-2003 in Welberg, 81 jaar oud. Anthonia trouwde met **Cornelius (Kees) van der Zanden [QuMa0032006]**. Kees is geboren op 24-09-1924 in Welberg, zoon van Johannes van der Zanden [QuMa0700808] en Petronella Theunisse [QuMa0032005].

VIII-hm Marinus Wilhelmus Cornelis Aarts [QuMa0043606] is geboren op 02-12-1922 in Steenbergen, zoon van Franciscus Aarts [QuMa0043605] (zie VII-kb) en Johanna Schijven [QuMa0175407]. Marinus is overleden op 29-03-1991 in Roosendaal, 68 jaar oud. Hij is begraven op 02-04-1991 in Welberg. Marinus trouwde met **Amanda Horwendel**. Amanda is geboren in 1922.

VIII-hn Anna Catharina Cornelia Maria Aarts [QuMa0043606] is geboren op 29-05-1928 in Steenbergen, dochter van Franciscus Aarts [QuMa0043605] (zie VII-kb) en Johanna Schijven [QuMa0175407]. Anna trouwde met **Cornelis Antonius Dogge [Quma0041806]**. Cornelis is geboren op 30-09-1923 in Steenbergen, zoon van Gerardus Cornelis Dogge [Quma0041805] en Johanna Dorothea Buuron [Quma0067007]. Cornelis is overleden op 09-08-2000 in Bergen op Zoom, 76 jaar oud.

VIII-ho Maria Petronella Helena (Riet) Aarts [QuMa0043606] is geboren op 22-11-1931 in Steenbergen, dochter van Franciscus Aarts [QuMa0043605] (zie VII-kb) en Johanna Schijven [QuMa0175407]. Riet is overleden op 17-03-2021 in Oud Gastel, 89 jaar oud. Riet trouwde met **Adrianus (Janus) van Merrienboer**.

VIII-hp Jeanette Johanna Maria Geers [QuMa0036205] is geboren op 07-01-1930 in Steenbergen, dochter van Petrus (Pieter) Geers [QuMa0036204] (zie VII-kc) en Adriana Johanna Alphonsina van Zundert [QuMa0282007]. Jeanette is overleden op 30-09-1998 in De Heen, 68 jaar oud. Jeanette trouwde met **Adrianus Jacobus (Adrie) Huijsmans [QuMa0029506]**. Adrie is geboren op 12-10-1926 in De Heen, zoon van Godefridus Huijsmans [QuMa0030804] en Catharina Dimphna van Osta [QuMa0029505].

VIII-hq Johanna Maria Gerardina Geers [QuMa0036205] is geboren op 07-09-1934 in Steenbergen, dochter van Petrus (Pieter) Geers [QuMa0036204] (zie VII-kc) en Adriana Johanna Alphonsina van Zundert [QuMa0282007]. Johanna is overleden op 05-09-2011 in Steenbergen, 76 jaar oud. Zij is gecremeerd op 10-09-2011 in Bergen op Zoom. Johanna trouwde met **Matthijs Laurentius Bernardus Maria (Thijs) Krebbekx [QuMa0015205]**. Thijs is geboren op 08-10-1936 in Steenbergen, zoon van Petrus Bernardus Krebbekx [QuMa0037204] en Johanna Maria Wezenbeek [QuMa0015204]. Thijs is overleden op 31-05-2003 in Steenbergen, 66 jaar oud.

Ter herinnering aan
drs. A.C. AUGUSTIJN
levenspartner van
Josien Nieuwlaat

Wij danken U voor Uw steun en belangstelling bij het afscheid van onze geliefde Ad.

Steenbergen, 13 juli 1999.
Josien
Wil en Marja
Corey, Rien en Thomas

Wanneer ik morgen doodga,
vertel dan aan de bomen
hoeveel ik van je hield.
Vertel het aan de wind
die in de bomen sliert,
of uit de bakken valt
hoeveel ik van je hield.

Vertel het aan een kind,
dat jong genoeg is om het te begrijpen.
Vertel het aan een dier
misschien alleen door het aan te kijken.
Vertel het aan de huizen van steen,
vertel het aan de stad
hoe lief ik je had.

Maar zeg het aan geen mens,
ze zouden je niet geloven.
Ze zouden niet willen geloven dat
alleen maar een man,
alleen maar een vrouw,
dat een mens een mens zo liefhad
als ik jou.

42 Augustijn Adrianus
+1989 05

VIII-hr Jacoba Johanna Valentina (Coba) van Kuijk [QuMa0036205] is geboren op 26-12-1922 in Steenbergen, dochter van Petrus Johannes van Kuijk [Quma0071006] en Anna Cornelia Geers [QuMa0036204] (zie VII-kd). Coba is overleden op 08-01-1975 in Steenbergen, 52 jaar oud (oorzaak: verhanging). Coba trouwde met **Adrianus Cornelis (Ad) Augustijn [Quma0061207]** (afb. 42). Ad is geboren op 30-06-1921 in Steenbergen, zoon van Cornelis Augustijn [Quma0062205] en Johanna Magdalena de Jong [Quma0061206]. Ad is overleden op 13-07-1989 in Steenbergen, 68 jaar oud (oorzaak: longkanker). Ad trouwde later na 1975 met Josina Johanna (Josien) Nieuwlaat [QuMa0003802] (1934-2018).

Beroep:
zelfstandig ondernemer (Administratiekantoor)

VIII-hs Adrianus Stephanus Marinus Geers [QuMa0036205] is geboren op 26-07-1929 in Steenbergen, zoon van Johannes Dominicus Geers [QuMa0036204] (zie VII-ke) en Maria Elisabeth van Hooijdonk [Quma0070806]. Adrianus trouwde, 25 jaar oud, op 22-03-1955 in Oud Vossemeer met **Anna Euphrosina Clementina de Wit [QuMa0129208]**, 25 jaar oud. Anna is geboren op 26-01-1930 in Oud Vossemeer, dochter van Adrianus Nicolaas Anthonie de Wit [QuMa0129207] en Elisabeth Willemina Goorden [QuMa0289007].

VIII-ht Wilhelmus Adrianus (Wim) van den Branden [QuMa0008604] is geboren op 13-05-1938 in Steenbergen, zoon van Franciscus van den Branden [QuMa0043605] (zie VII-kf) en Petronella Maria (Nel) Kostermans [QuMa0008603]. Hij is gedoopt op 13-05-1938 in Steenbergen Gummaruskerk. Wim is overleden op 06-08-2010 in Steenbergen, 72 jaar oud. Hij is begraven op 12-08-2010 in Bergen op Zoom Crematorium. Wim trouwde, 26 jaar oud, op 13-08-1964 in Huijbergen met **Catharina M.J. (Toos) Goossens**.

VIII-hu Adrianus Wilhelmus Maria (Adriaan) van den Branden [QuMa0008604] is geboren op 02-11-1943 in Steenbergen, zoon van Franciscus van den Branden [QuMa0043605] (zie VII-kf) en Petronella Maria (Nel) Kostermans [QuMa0008603]. Adriaan trouwde, 21 jaar oud, op 08-10-1965 in Dinteloord met **Diny van de Berg**.

VIII-hv Maria Elisabeth (Ria) van den Berg [QuMa0018805] is geboren op 20-06-1934 in Steenbergen, dochter van Jacobus van den Berg [QuMa0018804] en Petronella Hoppenbrouwers [QuMa0043605] (zie VII-kj). Ria is overleden. Ria trouwde met **Petrus Gerardus Cornelis (Piet) de Jong [QuMa0018406]**. Piet is geboren op 11-06-1932 in Steenbergen, zoon van Franciscus Hubertus de Jong [QuMa0018405] en Anna Juliana Maria Elisabeth Broos [QuMa0043404]. Piet is overleden op 01-02-2017 in Kruisland, 84 jaar oud.

VIII-hw Marinus A.P. (Rien) Masseurs [QuMa0034406] is geboren op 14-06-1936 in Steenbergen, zoon van Antonius Franciscus Masseurs [QuMa0043605] (zie VII-km) en Adriana Catharina (Jaan) van Dijk [QuMa0034405]. Rien is overleden op 25-06-1994 in Halsteren, 58 jaar oud. Hij is begraven op 29-06-1994 in Bergen op Zoom. Rien trouwde met **Johanna C.M. van Elzakker [Quma0060406]**. Johanna is geboren in 1939, dochter van Wilhelmus van Elzakker [Quma0060405] en Johanna Mertens [QuMa0137807]. Johanna is overleden op 15-05-2008 in Halsteren, 68 of 69 jaar oud. Zij is begraven op 19-05-2008 in Bergen op Zoom.

VIII-hx Monse Martinus Petrus Weijers [QuMa0043606] is geboren op 26-08-1933 in Steenbergen, zoon van Petrus Jacobus Weijers en Adriana Theodora Veraart

[QuMa0043605] (zie VII-kq). Monse trouwde met **Annie van Dongen [Quma0071007]**. Annie is geboren in 1935, dochter van Johannes van Dongen en Adriana Cornelia Dekkers [Quma0071006].

VIII-hy Maria Catharina (Marja) Veraart [QuMa0036807] is geboren op 20-12-1935 in Steenbergen, dochter van Adrianus Cornelis Veraart [QuMa0043605] (zie VII-ku) en Maria Paulina Helmons [QuMa0036806]. Marja is overleden op 19-04-2016 in Bergen op Zoom, 80 jaar oud. Zij is gecremeerd op 26-04-2016 in Bergen op Zoom Zoomstede. Marja trouwde met **Antonius Wilhelmus van Oers [Quma0079806]**. Antonius is geboren op 17-05-1934 in Steenbergen, zoon van Johannes Antonius van Oers [Quma0079805] en Maatje van Loenhoud. Antonius is overleden op 17-04-2016 in Bergen op Zoom, 81 jaar oud.

VIII-hz Julia Adriana Maria Veraart [QuMa0036807] is geboren op 16-03-1940 in Steenbergen, dochter van Adrianus Cornelis Veraart [QuMa0043605] (zie VII-ku) en Maria Paulina Helmons [QuMa0036806]. Julia is overleden op 08-12-1980 in Bergen op Zoom, 40 jaar oud. Julia trouwde met **Ad van Drunen [Quma0067008]**. Ad is geboren op 16-03-1938 in Steenbergen, zoon van Theodorus Cornelis van Drunen [Quma0070806] en Catharina Jochems [Quma0067007]. Ad is overleden op 11-10-2022 in Bergen op Zoom, 84 jaar oud.

Bijnaam:
De Bibber

VIII-ia Stephanus Johannes (Stef) Oerlemans [QuMa0043606] is geboren op 07-08-1921 in Steenbergen, zoon van Gerardus Cornelis Franciscus (Cees) Oerlemans [QuMa0167207] en Petronella van den Branden [QuMa0043605] (zie VII-kv). Stef is overleden op 09-01-1983 in Den Haag, 61 jaar oud. Stef trouwde met **Johanna Maria (Ans) Koolhoven**. Ans is geboren in 1920 in Den Haag. Ans is overleden op 25-12-1981 in Den Haag, 60 of 61 jaar oud. Zij is begraven op 29-12-1981 in Den Haag.

VIII-ib Adriana Johanna Wilhelmina (Zus) Oerlemans [QuMa0043606] is geboren op 02-04-1925 in Steenbergen, dochter van Gerardus Cornelis Franciscus (Cees) Oerlemans [QuMa0167207] en Petronella van den Branden [QuMa0043605] (zie VII-kv). Zij is gedoopt op 02-04-1925 in Steenbergen. Zus is overleden op 26-01-2008 in Steenbergen, 82 jaar oud. Zij is begraven op 31-01-2008 in Bergen op Zoom. Zus trouwde met **Adrianus Marinus Antonius Maria (Adrie) de Waal [QuMa0034405]**. Adrie is geboren op 03-06-1915 in Roosendaal, zoon van Christianus Marinus de Waal [QuMa0178205] en Maria Catharina de Jong [QuMa0034404]. Hij is gedoopt op 04-06-1915 in Roosendaal. Adrie is overleden op 04-03-1993 in Bergen op Zoom Lievensberg ziekenhuis, 77 jaar oud. Hij is begraven op 09-03-1993 in Bergen op Zoom.

VIII-ic Wilhelmina Adriana Johanna Oerlemans [QuMa0043606] is geboren op 21-01-1929 in Steenbergen, dochter van Gerardus Cornelis Franciscus (Cees) Oerlemans [QuMa0167207] en Petronella van den Branden [QuMa0043605] (zie VII-kv). Wilhelmina trouwde met **Antonius Petrus de Jong [Quma0069207]**. Antonius is geboren op 19-10-1926 in Halsteren, zoon van Marinus Gerardus de Jong [Quma0122206] en Johanna Verbaarendse [Quma0069206]. Antonius is overleden op 23-07-2012 in Halsteren, 85 jaar oud. Hij is begraven op 27-07-2012 in Bergen op Zoom Zoomstede.

VIII-id Martinus Walterus Oerlemans [QuMa0043606] is geboren op 16-03-1932 in Steenbergen, zoon van Gerardus Cornelis Franciscus (Cees) Oerlemans [QuMa0167207] en Petronella van den Branden [QuMa0043605] (zie VII-kv). Martinus is

overleden op 16-05-1999 in Bergen op Zoom Lievensberg ziekenhuis, 67 jaar oud. Hij is begraven op 20-05-1999 in Bergen op Zoom Zoomstede. Martinus trouwde met **Jo Kristalijn**. Jo is geboren op 31-08-1929 in Duivendijke, dochter van Cornelis Kristalijn en Cornelia Joppa van der Weele. Jo is overleden op 16-04-2001 in Hoogerheide, 71 jaar oud (oorzaak: kanker). Jo begon later een relatie met Petrus Ligtenberg [QuMa0014604] (1927-2004).

VIII-ie Franciscus Marinus Gerardus (Frans) Oerlemans [QuMa0043606] is geboren op 13-03-1934 in Steenbergen, zoon van Gerardus Cornelis Franciscus (Cees) Oerlemans [QuMa0167207] en Petronella van den Branden [QuMa0043605] (zie VII-kv). Frans is overleden op 01-09-1998 in Roosendaal, 64 jaar oud. Hij is begraven op 05-09-1998 in Roosendaal Zegestede. Frans trouwde met **Corrie de Milliano**. Corrie is geboren op 02-08-1935 in Roosendaal & Nispen. Corrie is overleden op 19-02-2002 in Roosendaal, 66 jaar oud. Zij is begraven op 22-02-2002 in Roosendaal Zegestede.

VIII-if Marinus Maria (Rinie) Oerlemans [QuMa0043606] is geboren op 28-08-1935 in Welberg, zoon van Gerardus Cornelis Franciscus (Cees) Oerlemans [QuMa0167207] en Petronella van den Branden [QuMa0043605] (zie VII-kv). Rinie is overleden op 06-04-2023 in Nieuw-Vossemeer, 87 jaar oud. Hij is gecremeerd op 12-04-2023 in Bergen op Zoom Zoomstede. Rinie trouwde, 22 jaar oud, op 19-04-1958 met **Johanna Adriana (Jo) Stander [Quma0074008]**, 20 jaar oud. Jo is geboren op 12-05-1937 in Roosendaal, dochter van Josephus Stander [Quma0074007] en Maria Catharina de Bruijn [QuMa0169807]. Jo is overleden op 06-10-2015 in Nieuw-Vossemeer, 78 jaar oud. Zij is gecremeerd op 10-10-2015 in Bergen op Zoom Zoomstede.

VIII-ig Stephanus Josephus (Steef) van den Branden is geboren op 27-03-1932 in Steenbergen, zoon van Martinus Marinus van den Branden [QuMa0043605] (zie VII-kw) en Petronella van Tilburg [Quma0072405]. Steef is overleden op 01-09-1992 in Welberg, 60 jaar oud. Hij is begraven op 05-09-1992 in Welberg op de r.k. begraafplaats. Steef trouwde, 24 jaar oud, op 08-09-1956 in Dinteloord met **Petronella Johanna Gerarda (Nelly) van Wezel [QuMa0034606]**, 21 jaar oud. Nelly is geboren op 02-07-1935 in Dinteloord, dochter van Adrianus van Wezel [QuMa0034605] en Antonia Welten [Quma0249408]. Nelly is overleden op 23-06-2006 in Roosendaal, 70 jaar oud.

VIII-ih Wilhelmina Maria van den Branden [QuMa0043606] is geboren op 25-11-1934 in Steenbergen, dochter van Martinus Marinus van den Branden [QuMa0043605] (zie VII-kw) en Petronella van Tilburg [Quma0072405]. Wilhelmina trouwde met **Adrianus Marinus Maria (Janus) Beens [Quma0069207]**. Janus is geboren op 15-02-1932 in Steenbergen, zoon van Cornelis Franciscus (Kees) Beens [Quma0069206] en Johanna Petronella (Jo) Verbraak [Quma0093605]. Janus is overleden op 28-03-2019 in Bergen op Zoom, 87 jaar oud.

VIII-ii Johanna Adriana Wilhelmina (Annie) van den Branden [QuMa0043606] is geboren in 1929 in Steenbergen, dochter van Marinus Martinus van den Branden [QuMa0043605] (zie VII-kx) en Adriana Petronella Valk. Annie trouwde, 24 of 25 jaar oud, op 20-10-1954 met **Adrianus Christianus (Janus) de Weert [QuMa0034405]**, 27 jaar oud. Janus is geboren op 29-03-1927 in Halsteren, zoon van Adrianus Marinus de Weert [Quma0060404] en Cornelia van Eekelen [QuMa0034404]. Janus is overleden op 16-02-2008 in Steenbergen Onze Stede, 80 jaar oud. Hij is begraven op 21-02-2008 in Steenbergen.

VIII-ij Maria Waltheria Johanna (Riet) van den Branden [QuMa0043606] is geboren op 30-06-1933 in Steenbergen, dochter van Marinus Martinus van den Branden

[QuMa0043605] (zie VII-kx) en Adriana Petronella Valk. Riet is overleden op 05-10-2004 in Steenbergen, 71 jaar oud. Zij is gecremeerd op 09-10-2004 in Bergen op Zoom. Riet trouwde met **Adrianus Johannes Uijtdewilligen**. Adrianus is geboren in 1931.

VIII-ik Elisabeth (Elly) van de Branden [QuMa0043606] is geboren op 28-08-1934 in Steenbergen, dochter van Marinus Martinus van den Branden [QuMa0043605] (zie VII-kx) en Adriana Petronella Valk. Zij is gedoopt op 28-08-1934 in Steenbergen. Elly is overleden op 16-01-1989 in Bergen op Zoom Lievensberg ziekenhuis, 54 jaar oud. Zij is begraven op 21-01-1989 in Steenbergen. Elly trouwde met **Wilhelmus Maria (Willy) Verbeek [QuMa0009203]**. Willy is geboren op 26-11-1932 in Steenbergen, zoon van Leonardus Verbeek [QuMa0009202] en Elisabeth Wilhelmina Helmons [Quma0085405]. Willy is overleden op 01-02-2015 in Steenbergen, 82 jaar oud. Hij is begraven op 07-02-2015 in Bergen op Zoom.

VIII-il Cornelia Adriana Wijten [QuMa0043606] is geboren op 26-02-1926 in Halsteren, dochter van Antonius Wijten [Quma0060405] en Petronella Maria van Meel [QuMa0043605] (zie VII-la). Cornelia is overleden op 04-02-1974 in Bergen op Zoom, 47 jaar oud. Cornelia trouwde, 21 jaar oud, op 08-05-1947 in Halsteren met **Petrus Johannes Marinus Bruijs [Quma0085006]**, 27 jaar oud. Petrus is geboren op 01-01-1920 in Bergen op Zoom, zoon van Arnoldus Bruijs [Quma0085005] en Elisabeth Hugens [Quma0250606]. Petrus is overleden op 21-12-1987 in Bergen op Zoom, 67 jaar oud. Hij is begraven op 24-12-1987 in Bergen op Zoom.

VIII-im Maria Jacoba Jeannette Suijkerbuijk [QuMa0043606] is geboren op 08-06-1936 in Roosendaal, dochter van Hubertus Wilhelmus Cornelis Suijkerbuijk [QuMa0046204] en Petronella Antonetta Lodiers [QuMa0043605] (zie VII-le). Maria is overleden op 01-09-2014 in Roosendaal, 78 jaar oud. Zij is gecremeerd op 05-09-2014 in Roosendaal Zegestede. Maria trouwde, 25 jaar oud, op 11-09-1961 in Roosendaal met **Leonardus Maria van Dongen [Quma0064207]**, 27 jaar oud. Leonardus is geboren op 31-05-1934 in Roosendaal, zoon van Leonardus Marinus van Dongen [QuMa0234308] en Johanna van Veldhoven [Quma0064206].

Kind van Maria en Leonardus:

1 Evelyne Maria van Dongen [QuMa0043607], geboren op 30-09-1964 in Roosendaal. Evelyne is overleden.

VIII-in Anna Maria Barbara (Ans) Suijkerbuijk [QuMa0043606] is geboren op 21-12-1938 in Roosendaal, dochter van Hubertus Wilhelmus Cornelis Suijkerbuijk [QuMa0046204] en Petronella Antonetta Lodiers [QuMa0043605] (zie VII-le). Ans trouwde, 24 jaar oud, op 11-01-1963 in Roosendaal met **Gijsbertus Louis Goossens**, 25 jaar oud. Gijsbertus is geboren op 14-01-1937 in Roosendaal.

VIII-io Petrus Goossens [QuMa0002602] is geboren in 1934, zoon van Josephus Franciscus Goossens [QuMa0002601] (zie VII-mk) en Dimphna Cornelia Konings [Quma0062206]. Petrus trouwde met **Petronella van den Kieboom [QuMa0032006]**. Petronella is geboren in 1940, dochter van Hendrikus van den Kieboom [QuMa0032005] en Johanna Philomena van Osta [Quma0061005]. Petronella is overleden.

Kind van Petrus en Petronella:

1 Richard Goossens [QuMa0002603], geboren in 1979. Richard is overleden op 10-06-2005 in Rotterdam, 25 of 26 jaar oud. Hij is begraven op 15-06-2005 in Bergen op Zoom.

43 QuMa0000600002

44 QuMa0000700001

VIII-ip Petrus Johannes Josephus (Piet) Maas [QuMa0000600] (afb. 43) is geboren op 10-01-1951 in Wouw, zoon van Adrianus (Ariaan) Maas [QuMa0001200] en Anna Petronella (Anna) Goossens [QuMa0001300] (zie VII-mq).
Notitie bij Piet: .
Wie kan ons helpen bij het vinden van nadere gegevens van deze stamouder??
U kunt deze gegevens sturen naar: info@StichtingQuMa.nl
Bij voorbaat bedankt voor uw tijd om ons te helpen deze website te verbeteren.
Onze interesse gaat zeker uit naar actuele gegevens die nog niet gepubliceerd mogen worden!!
Deze gegevens worden alleen aan ons bestand toegevoegd, maar worden niet zonder toestemming gepubliceerd.!

Beroep:
vennoot accountantskantoor

Piet:
(1) trouwde, 22 jaar oud, op 10-07-1973 met **Hermine Petronella (Piem) Hellemons [QuMa0000700]** (afb. 44), 20 jaar oud.
Notitie bij het huwelijk van Piet en Piem: *Op de trouwfoto van Piet en Piem staat als bruidsmeisje het nichtje van Piem, Herma Hofland.*
Piem is geboren op 28-10-1952 in Roosendaal, dochter van Cornelis Adrianus (Cor) Hellemons [QuMa0001400] en Friederike Hermine (Riekie) Rühs [QuMa0001500]. Piem is overleden op 27-01-2010 in Huijbergen, 57 jaar oud. Zij is begraven op 30-01-2010 in Huijbergen.
(2) ging samenwonen, 59 of 60 jaar oud, in 2011 met **Maria Petronella Johanna (Ria) Heshof [QuMa0017406]**, 59 of 60 jaar oud. Ria is geboren op 16-08-1951 in Steenbergen, dochter van Gijsbertus Eduard Adrianus (Bart) Heshof [QuMa0036605] en Elisabeth Johanna (Bets) de Jong [QuMa0017405]. Ria is weduwe van Cornelis Adrianus Henricus (Kees) van den Berg [Quma0065008] (1949-2006), met wie zij trouwde op 16-02-1973 in Steenbergen.

Kind van Piet en Piem:

1 Marieke Anna Frederike Dorothea (Marieke) Maas [QuMa0000300], geboren op 04-02-1982 in Roosendaal & Nispen. Volgt IX-i.

45 QuMa0001201003

VIII-iq Ludovicus Antonius Josephus (Louis) Maas [QuMa0001201] (afb. 45) is geboren op 12-08-1953 in Wouw, zoon van Adrianus (Ariaan) Maas [QuMa0001200] en Anna Petronella (Anna) Goossens [QuMa0001300] (zie VII-mq).

Telefoon:
0165-302248

Louis trouwde, 26 jaar oud, op 25-09-1979 in Wouw met **Cornelia Maria Dorothea (Carla) Bartels**, 24 jaar oud. Carla is geboren op 18-07-1955. Carla is overleden op 21-08-1984, 29 jaar oud (oorzaak: zelfdoding).

VIII-ir Jacobus Cornelis Petrus Buijsen [QuMa0005403] is geboren op 13-07-1940 in Bergen op Zoom, zoon van Josephus Cornelis Buijsen [Quma0083407] en Huberdina Elisabeth van Hoek [QuMa0005402] (zie VII-mu). Jacobus trouwde, 23 jaar oud, op 20-01-1964 in Bergen op Zoom met **Anna Francisca van Broekhoven [Quma0041206]**, 21 jaar oud. Anna is geboren op 22-03-1942 in Halsteren, dochter van Petrus Cornelis van Broekhoven [Quma0041205] en Jacoba Verdult [Quma0085006].

IX-a Maria Johanna Wilhelmina Willemse [Quma0063206] is geboren op 23-10-1937 in Kruisland, dochter van Cornelis Theodoor Willemse (zie VIII-v) en Elisabeth Luijken [Quma0063205]. Maria is overleden op 21-02-1965 in Wouw, 27 jaar oud. Maria trouwde met **Johannes Cornelis Goorden [Quma0075208]**. Johannes is geboren op 20-11-1937 in Roosendaal, zoon van Antonius Goorden [Quma0075207] en Maria Johanna Goorden [Quma0122007]. Johannes is overleden op 26-09-2020 in Roosendaal, 82 jaar oud.

IX-b Marinus Andreas Adrianus Willemse [Quma0063206] is geboren op 17-11-1939 in Kruisland, zoon van Cornelis Theodoor Willemse (zie VIII-v) en Elisabeth Luijken [Quma0063205]. Marinus is overleden op 17-06-1996 in Wouw, 56 jaar oud. Marinus trouwde, 27 jaar oud, op 29-12-1966 met **Helena Cornelia Petronella Goorden [Quma0075208]**, 22 jaar oud. Helena is geboren op 08-01-1944 in Roosendaal, dochter van Antonius Goorden [Quma0075207] en Maria Johanna Goorden [Quma0122007].

IX-c Maria (Riet) Huijsmans [Quma0067009] is geboren in 1943, dochter van Petrus Huijsmans [QuMa0128008] en Helena Gladdines [Quma0067008] (zie VIII-ak). Riet is overleden op 06-08-2022 in Halsteren, 78 of 79 jaar oud. Riet trouwde met **Leonardus Bernhard Maria van Eekelen [QuMa0037205]**. Leonardus is geboren op 10-08-1939 in Dinteloord, zoon van Petrus Johannes van Eekelen [QuMa0037204] en Anna Maria Krebbekx [QuMa0037204]. Leonardus is overleden op 25-01-2005, 65 jaar oud.

IX-d Josephus Adrianus Henricus Marie (Jos) van Sprundel [QuMa0019805] is geboren op 09-01-1945 in Roosendaal, zoon van Hendrikus Adrianus (Harrie) van Sprundel [QuMa0154406] en Maria Cornelia Sophie (Riet) Berkers [QuMa0019804] (zie VIII-ao). Jos trouwde, 20 jaar oud, op 11-11-1965 in Wouw met **Johanna Wilhelmina Dimphina Maria van Wesenbeeck [Quma0041206]**, 20 jaar oud. Johanna is geboren

op 14-07-1945 in Wouw, dochter van Jacobus Johannes van Wesenbeeck [Quma0041205] en Elisabeth Maria Kroonen [Quma0083206].

IX-e Elisabeth (Betsie) Kuiper [Quma0069207] is geboren op 31-03-1942 in Steenbergen, dochter van Cornelis Kuiper en Antonia Maria (Toke) Gladdines [Quma0069206] (zie VIII-aw). Betsie trouwde, 24 jaar oud, op 14-07-1966 in Steenbergen met **Cornelis Petrus Sebastiaan (Kees) Mouwen [QuMa0036606]**, 27 jaar oud. Zie VIII-do voor persoonsgegevens van Kees.

IX-f Maria Cornelia Petronella Groffen [Quma0039406] is geboren op 06-10-1936 in Roosendaal, dochter van Johannes Cornelis Groffen [Quma0039405] (zie VIII-gv) en Maria Petronella Dierckxsens [QuMa0133608]. Maria:
(1) trouwde, 23 jaar oud, op 30-07-1960 in Roosendaal met **Johannes Leonardus Edelbloedt [Quma0084805]**, 24 jaar oud. Johannes is geboren op 11-03-1936 in Roosendaal, zoon van Dionisius Johannes Edelbloedt [Quma0084804] en Cornelia Bogers [QuMa0149606]. Johannes is overleden op 28-08-1971 in Kalmthout, 35 jaar oud. Hij is begraven op 01-09-1871 in Roosendaal.
(2) trouwde, minstens 35 jaar oud, na 1971 met **Marinus Christiaan Segeren**, minstens 39 jaar oud. Marinus is geboren op 29-03-1932 in Fijnaart. Marinus is overleden op 14-01-2006 in Roosendaal, 73 jaar oud. Hij is begraven op 18-01-2006 in Bergen op Zoom.

IX-g Adrianus Stephanus Cornelis Aarts [QuMa0037205] is geboren op 26-08-1935 in Wouw, zoon van Adrianus Cornelis Aarts [QuMa0043606] (zie VIII-gy) en Anna Maria Antonetta Dogge [QuMa0037204]. Adrianus trouwde met **Joanna Gorissen**. Joanna is geboren in 1935, dochter van Petrus Gorissen [Quma0061006] en Johanna van Gastel [Quma0063404].

IX-h Petronella Adriana (Nelly) Aarts [QuMa0032007] is geboren op 12-02-1940 in Steenbergen, dochter van Antonius Franciscus (Toon) Aarts [QuMa0043606] (zie VIII-gz) en Dorothea Johanna (Dora) van der Zanden [QuMa0032006]. Nelly is overleden. Nelly trouwde met **Cornelis (Cees) Knop [QuMa0036206]**. Cees is een zoon van Josephus Jacobus (Sjef) Knop [QuMa0128007] en Helena Geertruida Schetters [QuMa0036205]. Cees is overleden (oorzaak: ongeluk Haven Rotterdam).

Bijnaam:
De Pochel

46 QuMa0000300002

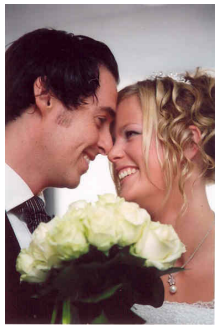

47 QuMa0000200002

IX-i Marieke Anna Frederike Dorothea (Marieke) Maas [QuMa0000300] (afb. 46) is geboren op 04-02-1982 in Roosendaal & Nispen, dochter van Petrus Johannes Josephus (Piet) Maas [QuMa0000600] (zie VIII-ip) en Hermine Petronella (Piem) Hellemons [QuMa0000700].

Beroepen:
preferred banker

vanaf 01-01-2018	makelaar-taxateur (Mede-eigenaar van Buuron & Kuipers Makelaars Taxateurs gevestigd te Steenbergen)

Marieke trouwde, 26 jaar oud, op 05-07-2008 in Steenbergen met **Robbie Kuipers [QuMa0000200]** (afb. 47), 27 jaar oud, nadat zij op 06-07-2007 in Steenbergen in ondertrouw zijn gegaan. Het kerkelijk huwelijk vond plaats op 05-07-2008 in Huijbergen. Robbie is geboren op 17-08-1980 in Halsteren [bron: Geboortekaartje], zoon van Christoffel Josephus Maria (Chris) Kuipers [QuMa0000400] en Geertruda Petronella Maria (Gerda) van der Wegen [QuMa0000500]. Van de geboorte is aangifte gedaan op 18-08-1980 [bron: Trouwboekje]. Bij de geboorteaangifte van Robbie was getuige Joannes (Jan) Schoute (1921-2005) aanwezig. Hij is gedoopt op 02-11-1980 in Halsteren Sint Quirinuskerk [bron: Quirinuskerk].

Beroepen:

	makelaar-taxateur
vanaf 01-01-2018	makelaar-taxateur (Mede-eigenaar van Buuron & Kuipers Makelaars Taxateurs gevestigd te Steenbergen)

Kinderen van Marieke en Robbie:

1 Quinn (Quinn) Kuipers [Quma0000100], geboren op 30-05-2011 in Bergen op Zoom Lievensberg ziekenhuis [bron: Geboortekaartje]. Van de geboorte is aangifte gedaan op 31-05-2011 [bron: Bergen op Zoom akte]. Bij de geboorteaangifte van Quinn was getuige Christoffel Josephus Maria (Chris) Kuipers (geb. 1953) [grootvader vaderszijde] aanwezig. Hij is gedoopt op 27-11-2011 in Steenbergen Gummaruskerk [bron: Lourdeskapel van de St. Gummaruskerk om 12:00 uur]. Bij de doop van Quinn was getuige Stefan Kuipers (geb. 1983) [oom vaderszijde] aanwezig.

48 QuMa0000100009

2 Luna (Luna) Kuipers [Quma0000100] (afb. 48), geboren op 21-02-2013 in Rotterdam Sophia Ziekenhuis. Luna is overleden op 21-02-2013 in Rotterdam Sophia Ziekenhuis, geen dag oud.

3 Matz (Matz) Kuipers [Quma0000100], geboren op 02-06-2014 in Rotterdam Sophia Ziekenhuis. Hij is gedoopt op 28-12-2014 in Steenbergen. Bij de doop van Matz was getuige Niels (Niels) Kuipers (geb. 1988) [oom vaderszijde] aanwezig.

Index (4611 personen)

Aalst, Catharina Johanna van (*03-10-1873, †18-02-1949) [Schoonmoeder van VIII-ao] VIII-ao
Aanraad, Govert (*06-03-1903) [Schoonvader van VII-lz] VII-lz
Aanraad, Johanna Cornelia (*19-08-1931) [Partner van VII-lz] VII-lz
Aanraad, Laurentia (*28-02-1883) [Schoonmoeder van VII-dk] VII-dk
Aanraad, Maria (*02-02-1895) [Schoonmoeder van VIII-ae] VIII-ae
Aarde, Gijsbrecht (*16-10-1836) [Schoonvader van VI-ae] VI-ae

Aarde, Helena (*30-10-1872, †15-02-1941) [Partner van VI-ae] VI-ae; VII-bn; VII-bo; VII-bp; VII-bq; VII-br; VII-bs
Aarden, Antonius (*29-12-1899, †11-11-1986) [Partner van VII-gr] VII-gr; VIII-de
Aarden, Cornelis (*25-03-1850, †12-11-1918) [Schoonvader van VII-gr] VII-gr
Aarden, Cornelis Henricus (*04-10-1930) [Zoon van VII-gr] **VII-gr,2**
Aarden, Henricus Michiel Marie (*25-06-1934, †19-07-1934) [Zoon van VII-gr] **VII-gr,3**
Aarden, Johanna Elisabeth (*21-12-1928) [Nummer VIII-de] **VIII-de**
Aarnouts, Helena (~30-07-1792, †04-08-1875) [Schoonmoeder van IV-h] IV-h
Aarsen, Martinus van den (*04-02-1913) [Partner van VIII-hb] VIII-hb
Aarsen, Willem van (*12-01-1885, †23-02-1961) [Schoonvader van VIII-hb] VIII-hb
Aart, Cornelis van (*10-04-1882, †01-01-1971) [Schoonvader van VII-fc] VII-fc
Aart, Johanna Anna (Jo) van (*26-09-1924, †26-09-1983) [Partner van VII-fh] VII-fh
Aart, Johanna Cornelia van (*27-02-1868, †28-03-1938) [Schoonmoeder van VII-gm] VII-gm
Aart, Johannes Antonius van (*20-09-1914, †13-12-2007) [Partner van VII-fc] VII-fc
Aart, Johannes Baptist van (*15-12-1877, †06-04-1939) [Schoonvader van VII-ln] [Schoonvader van VII-lp] VII-ln; VII-lp
Aart, Petronella Adriana Antonia van (*10-03-1923, †18-02-2014) [Partner van VII-lp] VII-lp
Aart, Wilhelmina Johanna Maria van (*03-03-1913) [Partner van VII-ln] VII-ln
Aarts, Adriaan Kornelis (*02-07-1818, †27-02-1866) [Schoonvader van VI-eh] VI-eh
Aarts, Adriaan Kornelis (*13-05-1855, †08-01-1925) [Partner van VI-eh] VI-eh; VII-jv; VII-jw; VII-jx; VII-jy; VII-jz; VII-ka; VII-kb
Aarts, Adriaan Stephaan (*20-12-1883, †08-09-1964) [Nummer VII-jw] **VII-jw**; VIII-gy; VIII-gz; VIII-ha; VIII-hb; VIII-hc
Aarts, Adriana Maria (*08-04-1920) [Nummer VIII-hb] **VIII-hb**
Aarts, Adriana Maria (Sjan) (*24-09-1942) [Dochter van VIII-gz] **VIII-gz,2**
Aarts, Adriana Theresia (Naantje) (*27-01-1918) [Nummer VIII-he] **VIII-he**
Aarts, Adrianus Cornelis (*21-01-1911, †07-03-1979) [Nummer VIII-gy] **VIII-gy**; IX-g
Aarts, Adrianus Cornelis (*04-03-1918) [Zoon van VII-kb] **VII-kb,1**
Aarts, Adrianus Marinus (*29-09-1913) [Zoon van VII-jy] **VII-jy,1**
Aarts, Adrianus Stephanus (*25-03-1882, †18-07-1883) [Zoon van VI-eh] **VI-eh,3**
Aarts, Adrianus Stephanus Cornelis (*26-08-1935) [Nummer IX-g] **IX-g**
Aarts, Anna Catharina (*09-06-1912) [Dochter van VII-jw] **VII-jw,2**
Aarts, Anna Catharina Cornelia Maria (*29-05-1928) [Nummer VIII-hn] **VIII-hn**
Aarts, Anna Catharina Maria (*24-02-1929) [Dochter van VII-jy] **VII-jy,8**
Aarts, Anna Cornelia (*26-10-1879, †02-01-1963) [Nummer VII-jv] **VII-jv**; VIII-gn; VIII-go; VIII-gp; VIII-gq; VIII-gr; VIII-gs; VIII-gt; VIII-gu; VIII-gv; VIII-gw; VIII-gx
Aarts, Anna Cornelia Theresia (*03-03-1925) [Dochter van VII-jy] **VII-jy,6**
Aarts, Anna Petronella (*24-10-1926) [Dochter van VII-ka] **VII-ka,2**
Aarts, Anthonia Anna (*13-02-1922, †21-07-2003) [Nummer VIII-hl] **VIII-hl**
Aarts, Antonius Franciscus (Toon) (*22-11-1913, †16-06-2008) [Nummer VIII-gz] **VIII-gz**; IX-h
Aarts, Antonius Martinus Maria (*1942, †05-12-1943) [Zoon van VIII-gy] **VIII-gy,3**
Aarts, Bernadina (*04-03-1873, †15-03-1943) [Partner van VI-di] VI-di
Aarts, Cornelia (*28-09-1828, †29-01-1903) [Schoonmoeder van VI-ah] VI-ah
Aarts, Cornelis (*01-06-1886) [Nummer VII-jy] **VII-jy**; VIII-he
Aarts, Cornelis Adrianus (*04-08-1926) [Zoon van VII-jy] **VII-jy,7**
Aarts, Cornelius Adrianus Maria (*07-05-1946, †26-07-1946) [Zoon van VIII-gy] **VIII-gy,4**
Aarts, Doodgeboren Dochter (levenloos *09-02-1883) [Dochter van VI-eh] **VI-eh,4**
Aarts, Doodgeboren Dochter (levenloos *21-10-1898) [Dochter van VI-eh] **VI-eh,16**
Aarts, Doodgeboren Dochter (levenloos *05-09-1947) [Dochter van VIII-gy] **VIII-gy,5**
Aarts, Elisabeth (*10-03-1889, †02-03-1890) [Dochter van VI-eh] **VI-eh,9**

Aarts, Franciscus (*24-05-1891, †24-08-1891) [Zoon van VI-eh] **VI-eh,11**
Aarts, Franciscus (*16-08-1892) [Nummer VII-kb] **VII-kb**; VIII-hm; VIII-hn; VIII-ho
Aarts, Franciscus (*27-12-1930) [Zoon van VII-jy] **VII-jy,9**
Aarts, Franciscus Petrus Marinus (*12-10-1920) [Zoon van VII-kb] **VII-kb,3**
Aarts, Francus (*27-11-1826, †28-02-1902) [Schoonvader van VI-di] VI-di
Aarts, Jacoba (*04-10-1837, †16-07-1911) [Schoonmoeder van VI-di] VI-di
Aarts, Jacoba (*14-02-1885) [Nummer VII-jx] **VII-jx**; VIII-hd
Aarts, Johannes (*21-03-1890, †30-07-1975) [Nummer VII-ka] **VII-ka**; VIII-hl
Aarts, Johannes (*04-05-1919) [Zoon van VII-kb] **VII-kb,2**
Aarts, Maria (*10-08-1887, †11-02-1969) [Nummer VII-jz] **VII-jz**; VIII-hf; VIII-hg; VIII-hh; VIII-hi; VIII-hj; VIII-hk
Aarts, Maria Adriana Cornelia (*21-12-1936) [Dochter van VIII-gy] **VIII-gy,2**
Aarts, Maria Petronella Helena (Riet) (*22-11-1931, †17-03-2021) [Nummer VIII-ho] **VIII-ho**
Aarts, Marinus (*26-10-1873, †25-11-1934) [Schoonvader van VII-cy] VII-cy
Aarts, Marinus (*30-09-1896) [Zoon van VI-eh] **VI-eh,15**
Aarts, Marinus Adrianus Cornelis (*01-10-1914) [Zoon van VII-jy] **VII-jy,2**
Aarts, Marinus Wilhelmus Cornelis (*02-12-1922, †29-03-1991) [Nummer VIII-hm] **VIII-hm**
Aarts, Paulus Johannes (*21-08-1922) [Zoon van VII-jy] **VII-jy,5**
Aarts, Petronella (*21-10-1898, †10-11-1899) [Dochter van VI-eh] **VI-eh,17**
Aarts, Petronella (*24-12-1901, †29-12-1901) [Dochter van VI-eh] **VI-eh,18**
Aarts, Petronella Adriana (Nelly) (*12-02-1940) [Nummer IX-h] **IX-h**
Aarts, Petronella Jacoba (*28-04-1916, †21-11-1982) [Nummer VIII-ha] **VIII-ha**
Aarts, Petronella Rosa Louisa (*18-05-1916) [Partner van VII-cz] VII-cz
Aarts, Petrus Adrianus (*01-08-1917) [Zoon van VII-jy] **VII-jy,3**
Aarts, Petrus Cornelis (*12-03-1882, †01-12-1942) [Schoonvader van VII-cz] VII-cz
Aarts, Petrus Johannes (*16-12-1930) [Nummer VIII-hc] **VIII-hc**
Aarts, Petrus Theodorus (*09-09-1914, †01-07-1968) [Partner van VII-cy] VII-cy
Aarts, Pieter Adrianus (*03-01-1881) [Zoon van VI-eh] **VI-eh,2**
Aarts, Stephanus (*21-09-1893, †08-10-1893) [Zoon van VI-eh] **VI-eh,13**
Aarts, Wilhelmus (*07-10-1894) [Zoon van VI-eh] **VI-eh,14**
Aarts, Wilhelmus Ludovicus (*31-12-1932, †31-01-1933) [Zoon van VII-kb] **VII-kb,7**
Achtmael, Barbara Adriaenssen van (~17-02-1696, †18-01-1755) [Schoonmoeder van II-b] II-b
Ackeren, Anna Maria Catharina Dijmphna van (*18-10-1884, †29-12-1943) [Schoonmoeder van VII-ej] VII-ej
Adriaansen, Adrianus Jacobus (Janus) (*28-02-1936) [Nummer VIII-bb] **VIII-bb**; VIII-cu
Adriaansen, Elisabeth Maria (Betsie) (*31-05-1946) [Nummer VIII-bd] **VIII-bd**
Adriaansen, Franciscus Petrus (Frans) (*26-10-1909, †30-11-1983) [Partner van VII-dt] VII-dt; VIII-ba; VIII-bb; VIII-bc; VIII-bd
Adriaansen, Jacobus Adrianus (*31-10-1939, †30-12-2006) [Zoon van VII-dt] **VII-dt,3**
Adriaansen, Jacobus Cornelis (*08-12-1886, †>1941) [Schoonvader van VII-dt] VII-dt
Adriaansen, Maria Elisabeth Martina (Riet) (*20-12-1940) [Nummer VIII-bc] **VIII-bc**
Adriaansen, Marinus Ludovicus (*08-08-1884) VI-cz
Adriaansen, Petronella Maria (Nel) (*07-07-1931) [Nummer VIII-ba] **VIII-ba**
Adriaenssen, Maria Paulina (*08-12-1824, †04-04-1921) [Schoonmoeder van VI-er] VI-er
Aerden, Adrianus (*14-11-1883, †17-04-1941) [Partner van VI-ex] VI-ex
Aerden, Johannes (*07-02-1843, †16-06-1927) [Schoonvader van VI-ex] VI-ex
Aerle, Yvonne Therese Jeanne van (*05-04-1930) [Partner van VII-hl] VII-hl
Agtmaal, Adrianus Wilhelmus van (*26-08-1926, †23-12-1927) [Zoon van VII-it] **VII-it,4**

Agtmaal, Adrianus Wilhelmus (Dirk) van (*27-02-1928, †27-05-1965) [Nummer VIII-fj] **VIII-fj**
Agtmaal, Antonius Cornelius (Toon) van (*16-11-1934) [Nummer VIII-fl] **VIII-fl**
Agtmaal, Cornelis van (*21-01-1874) [Schoonvader van VII-ge] VII-ge
Agtmaal, Cornelis Petrus Marinus Antonius van (*15-06-1897, †05-12-1962) [Schoonvader van VIII-p] VIII-p
Agtmaal, Helena Adriana Maria (Leny) van (*19-08-1952, †13-09-2014) [Dochter van VIII-fj] **VIII-fj,2**
Agtmaal, Hendrika Maria van (*28-05-1907, †28-09-1991) [Partner van VII-ge] VII-ge
Agtmaal, Henricus Antonius van (*04-07-1933, †08-04-2008) [Nummer VIII-fk] **VIII-fk**
Agtmaal, Jacqueline Leonarda Maria (Jacqueline) van (*08-11-1931, †15-12-2017) [Partner van VIII-p] VIII-p
Agtmaal, Johannes Adrianus van (*03-02-1925) [Nummer VIII-fi] **VIII-fi**
Agtmaal, Machiel Leonardus Maria (Michel) van (*07-10-1949, †25-02-2016) [Zoon van VIII-fj] **VIII-fj,1**
Agtmaal, Michiel van (*23-01-1899, †08-12-1963) [Partner van VII-it] VII-it; VIII-fi; VIII-fj; VIII-fk; VIII-fl
Agtmaal, Petronella Wilhelmina (*10-10-1890, †26-07-1980) VII-ja
Agtmaal, Petrus (Pieter) van (*16-02-1864, †10-10-1940) [Schoonvader van VII-it] VII-it
Agtmaal, Petrus Johannes van (*21-06-1921, †20-08-1921) [Zoon van VII-it] **VII-it,1**
Agtmaal, Petrus Johannes van (*01-02-1923) [Zoon van VII-it] **VII-it,2**
Aken, A. van (*1934) [Partner van VIII-fh] VIII-fh
Akkeren, Adrianus Marinus Maria van (*02-12-1946, †08-12-1946) [Zoon van VIII-ha] **VIII-ha,1**
Akkeren, Franciscus Johannes van (*20-09-1918, †23-05-1977) [Partner van VIII-ha] VIII-ha
Akkeren, Martinus van (*26-11-1879) [Schoonvader van VIII-ha] VIII-ha
Alberts, Wilhelmina (*13-06-1830, †12-01-1909) [Schoonmoeder van VI-da] VI-da
Alphen, Geertruda van (*1928) [Partner van VII-lt] VII-lt
Anthonissen, Christianus Marinus Cornelis [Partner van VII-kk] VII-kk
Antonissen, Dimphna (*1791, †19-11-1857) [Schoonmoeder van V-l] V-l
Antonissen, Johanna Maria (*19-09-1869) [Schoonmoeder van VI-fk] VI-fk
Antonissen, Wilhelmus [Partner van VII-ae] VII-ae
Apers, Laurens (~18-11-1775) [Schoonvader van V-w] V-w
Apers, Maria (*22-12-1824, †07-05-1872) [Partner van V-w] V-w
As, Ludovicus Jacobus van [Partner van VIII-dp] VIII-dp
Asselman, Maria Catharina (*30-07-1866, †20-02-1933) [Schoonmoeder van VII-ba] VII-ba
Augustijn, Adrianus Cornelis (Ad) (*30-06-1921, †13-07-1989) [Partner van VIII-hr] VIII-hr
Augustijn, Cornelia (*31-01-1885) [Schoonmoeder van VII-gz] VII-gz
Augustijn, Cornelis (*06-07-1891) [Schoonvader van VIII-hr] VIII-hr
Augustijn, Elisabeth (~06-11-1807, †11-03-1869) V-au
Augustijn, Petronella (*24-05-1867, †1949) [Schoonmoeder van VII-ei] VII-ei
Baartmans, Kornelis Christiaan (*15-11-1884, †15-03-1962) [Schoonvader van VIII-fq] VIII-fq
Baartmans, Mattheus Petrus (*1920) [Partner van VIII-fq] VIII-fq
Baat, Drika de (*25-12-1840, †06-01-1921) [Schoonmoeder van VI-bx] VI-bx
Baat, Elisabeth (Bets) de (*24-03-1932) VIII-bd
Baat, Johanna de (*11-10-1864) [Schoonmoeder van VII-kr] VII-kr
Baat, Maria de (*03-06-1868, †26-06-1943) [Schoonmoeder van VII-it] VII-it
Baaten, Christianus Marinus (*06-01-1907, †27-02-1964) [Schoonvader van VIII-fk] VIII-fk

Baaten, Cornelis Antonius (*26-06-1920, †22-09-1959) [Partner van VIII-af] VIII-af
Baaten, Cornelius Joannes (*20-03-1883, †21-05-1969) [Schoonvader van VIII-af] VIII-af
Baaten, Johanna Maria (Jo) (*01-07-1936, †30-09-2012) [Partner van VIII-fk] VIII-fk
Baaten, Riet (*1924, †1977) [Partner van VIII-as] VIII-as
Backer, Louise (*06-02-1912) [Schoonmoeder van VIII-cd] VIII-cd
Bäcker, Cornelia (*15-12-1866, †14-09-1944) [Schoonmoeder van VII-lc] VII-lc
Backs, Dimphna (*19-03-1874, †20-07-1951) [Schoonmoeder van VIII-fp] VIII-fp
Backx, Adriana Petronilla (*27-05-1866, †12-07-1906) [Schoonmoeder van VII-kv] VII-kv
Backx, Antonius (*30-05-1829, †23-04-1918) [Schoonvader van VI-bg] VI-bg
Backx, Cornelia (*23-04-1815) [Schoonmoeder van VI-af] VI-af
Backx, Cornelis (*05-09-1869, †20-07-1949) [Schoonvader van VII-cr] VII-cr
Backx, Marijn Janssen (*23-02-1860, †29-05-1944) [Schoonvader van VI-fk] VI-fk
Backx, Wilhelmina (*28-12-1883, †11-12-1925) [Partner van VI-fk] VI-fk; VII-mi
Bakker, Adriana Maria de (*21-08-1929, †30-08-2011) [Partner van VIII-df] VIII-df
Bakker, Adrianus Johannes de (*09-04-1883, †01-08-1953) [Schoonvader van VIII-df] VIII-df
Bakx, Adriana Cornelis (~26-10-1797, †30-09-1871) [Schoonmoeder van VI-dw] VI-dw
Bakx, Adriana Johanna (*27-02-1920) [Nummer VII-cu] **VII-cu**; VIII-at
Bakx, Adrianus (*28-09-1913) [Nummer VII-cs] **VII-cs**
Bakx, Antonius (*27-06-1912) [Kind van VI-bg] **VI-bg,5**
Bakx, Antonius Adrianus (*27-02-1920, †05-09-2004) [Nummer VII-cv] **VII-cv**
Bakx, Cornelia (*21-02-1908, †15-06-1996) [Dochter van VI-bg] **VI-bg,3**
Bakx, Cornelis (Kees) (*07-02-1922, †18-06-1993) [Partner van VIII-bu] VIII-bu
Bakx, Cornelis Jacobus (*25-08-1888, †12-08-1952) [Schoonvader van VIII-bu] VIII-bu
Bakx, Cornelius (*08-06-1864, †25-12-1938) [Schoonvader van VIII-ft] VIII-ft
Bakx, Gerardus Wilhelmus (*19-06-1915, †15-03-1996) [Nummer VII-ct] **VII-ct**
Bakx, Johanna Cornelia (*04-04-1906, †17-07-2008) [Nummer VII-cq] **VII-cq**; VIII-as
Bakx, Johannes Cornelis (*29-09-1820, †25-02-1890) [Schoonvader van VI-cy] VI-cy
Bakx, Johannes Jacobus (Jan) (*01-10-1908, †24-10-1983) [Partner van VIII-ft] VIII-ft
Bakx, Maria Johanna Jacoba (*29-10-1902) [Nummer VII-cp] **VII-cp**
Bakx, Petronella Catharina (*14-07-1909, †24-08-1999) [Nummer VII-cr] **VII-cr**
Bakx, Petrus (*23-02-1878, †17-06-1974) [Partner van VI-bg] VI-bg; VII-cp; VII-cq; VII-cr; VII-cs; VII-ct; VII-cu; VII-cv
Bakx, Petrus Gerardus (*04-11-1902) [Partner van VII-cr] VII-cr
Bakx, Willemijna Joanna (*04-07-1876, †25-12-1962) [Partner van VI-cy] VI-cy; VII-gx; VII-gy; VII-gz; VII-ha; VII-hb; VII-hc; VII-hd; VII-he
Balemans, Adriana [Schoonmoeder van VI-dn] VI-dn
Ballast, Franciscus Carolus [Partner van VI-cp] VI-cp
Ballast, Herm Jan [Schoonvader van VI-cp] VI-cp
Bals, Elisabeth (*14-08-1875, †22-11-1922) [Partner van VI-fb] VI-fb; VII-ll
Bals, Leonardus (*28-11-1902, †17-03-1997) [Schoonvader van VIII-fj] VIII-fj
Bals, Maria Wilhelmina Catharina (*05-02-1930, †01-12-2006) [Partner van VIII-fj] VIII-fj
Bals, Wouterus (*13-01-1832, †13-05-1909) [Schoonvader van VI-fb] VI-fb
Balvers, Johannes Adrianus (*20-02-1919) [Partner van VIII-fb] VIII-fb
Balvers, Johannes Hermanus (*25-02-1883, †08-05-1955) [Schoonvader van VIII-fb] VIII-fb
Baron, Maria [Schoonmoeder van VI-aw] VI-aw
Barrevoets, Adriana Cornelia (*16-04-1844, †28-04-1888) [Schoonmoeder van VII-jv] VII-jv
Bartelen, Adriana Cornelia (*17-07-1870, †11-04-1931) [Partner van V-bi] V-bi
Bartelen, Petrus Arnoldus (*03-01-1836) [Schoonvader van V-bi] V-bi
Bartels, Cornelia Maria Dorothea (Carla) (*18-07-1955, †21-08-1984) [Partner van VIII-iq] VIII-iq

Baselier, Adriana (*08-07-1871, †02-07-1939) V-ay
Baselier, Dijmphna Cornelia Lucia Maria (*15-07-1927) [Dochter van VII-ia] **VII-ia,2**
Baselier, Joanna Jacoba (*05-07-1883, †25-03-1961) [Nummer VII-hy] **VII-hy**
Baselier, Johanna (*22-02-1902, †25-01-1966) [Partner van VII-jj] VII-jj
Baselier, Johannes (Jan) (*24-12-1874, †24-11-1935) [Schoonvader van VII-jj] VII-jj
Baselier, Lucia Cornelia Johanna (*12-01-1930) [Dochter van VII-ia] **VII-ia,3**
Baselier, Maria Cornelia (*26-02-1895) [Nummer VII-hz] **VII-hz**
Baselier, Maria Jacoba Dingena (*23-11-1939, †22-07-1941) [Dochter van VII-ia] **VII-ia,6**
Baselier, Marinus Cornelis Adrianus (*05-10-1932) [Zoon van VII-ia] **VII-ia,4**
Baselier, Theodorus Franciscus Johannes (*06-10-1936) [Zoon van VII-ia] **VII-ia,5**
Baselier, Thomas (*17-12-1800, †20-05-1854) [Schoonvader van VI-dt] VI-dt
Baselier, Thomas (*17-03-1847, †08-09-1901) [Partner van VI-dt] VI-dt; VII-hy; VII-hz; VII-ia
Baselier, Thomas Jacobus (*07-12-1897, †31-01-1967) [Nummer VII-ia] **VII-ia**
Baselier, Thomas Marinus Theodorus (*10-08-1925) [Zoon van VII-ia] **VII-ia,1**
Bastiaanse, Christiaan [Schoonvader van VII-o] VII-o
Bastiaanse, Cornelia (*23-01-1904) [Partner van VII-o] VII-o
Bastiaansen, Adriana (~01-11-1789, †11-03-1828) IV-e
Bastiaansen, Anna Catharina (*27-08-1841, †05-01-1907) [Schoonmoeder van VI-et] VI-et
Bastiaansen, Helena (*09-06-1867) [Schoonmoeder van VII-ca] VII-ca
Bastiaensen, Maria Catharina (~06-04-1773, †24-11-1848) [Schoonmoeder van IV-v] IV-v
Baten, Antonia (*18-12-1956, †08-09-2002) [Dochter van VIII-fy] **VIII-fy,2**
Baten, Antonia Maria (*12-07-1951, †07-04-1952) [Dochter van VIII-fy] **VIII-fy,1**
Baten, Antonius (*16-11-1911, †25-12-1973) [Partner van VII-du] VII-du
Baten, Cornelis (*28-03-1886, †26-03-1953) [Schoonvader van VII-du] [Schoonvader van VIII-fy] VII-du; VIII-fy
Baten, Franciscus Matheus (Frans) (*09-11-1913, †20-12-2005) [Partner van VIII-fy] VIII-fy
Batenburg, Johannes van (*05-12-1855, †29-12-1928) [Schoonvader van VII-n] VII-n
Batenburg, Marinus van (*12-11-1891, †20-01-1968) [Partner van VII-n] VII-n
Bavel, Maria van (*02-11-1874) [Schoonmoeder van VIII-ft] VIII-ft
Becht, Christina Cornelia (*27-10-1909, †04-07-1982) [Schoonmoeder van VIII-gj] VIII-gj
Beeck, Jacoba van (~16-09-1779, †04-10-1852) [Partner van IV-v] IV-v
Beeck, Marinus van [Schoonvader van IV-v] IV-v
Beek, Anna Cornelia Elisabeth (Kee) van (*08-08-1907, †25-03-1999) [Nummer VII-jq] **VII-jq**; VIII-gl
Beek, Dingeman van (*07-01-1866) [Partner van VI-ef] VI-ef; VII-jq; VII-jr; VII-js
Beek, Elisabeth van (*10-08-1908, †25-08-1908) [Dochter van VI-ef] **VI-ef,2**
Beek, Elisabeth van (*16-10-1909, †03-03-1910) [Dochter van VI-ef] **VI-ef,4**
Beek, Elisabeth van (*27-01-1911) [Nummer VII-js] **VII-js**
Beek, Livina [Schoonmoeder van V-ar] V-ar
Beek, Wilhelmus Marinus van (*10-08-1908, †25-08-1908) [Zoon van VI-ef] **VI-ef,3**
Beek, Wilhelmus Marinus van (*16-10-1909) [Nummer VII-jr] **VII-jr**
Beek, Willem van (*04-10-1833, †01-01-1901) [Schoonvader van VI-ef] VI-ef
Beens, Adriaan (*31-01-1867, †15-02-1951) [Schoonvader van VII-il] VII-il
Beens, Adrianus [Schoonvader van VIII-ep] VIII-ep
Beens, Adrianus Marinus Maria (Janus) (*15-02-1932, †28-03-2019) [Partner van VIII-ih] VIII-ih
Beens, Adrianus Matheus (Janus) (*13-02-1920, †17-01-2000) [Partner van VIII-ep] VIII-ep

Beens, Cornelis Franciscus (Kees) (*18-08-1898, †06-02-1976) [Schoonvader van VIII-ih] VIII-ih
Beens, Maria Petronella (*08-01-1872, †14-03-1961) [Schoonmoeder van VII-dd] VII-dd
Beens, Petronella (*11-04-1897, †1946) [Partner van VII-il] VII-il; VIII-ex; VIII-ey
Beers, Dijmphna van (*04-09-1869, †13-08-1961) [Schoonmoeder van VII-gs] [Schoonmoeder van VII-dv] VII-dv; VII-gs
Beers, Maria van (*1916) [Partner van VIII-fx] VIII-fx
Bekers, Adriana Henrica (*13-02-1917, †23-05-1917) [Dochter van VI-v] **VI-v,7**
Bekers, Adrianus (*15-10-1876) [Partner van VI-v] VI-v
Bekers, Catharina Maria (*23-03-1912) [Dochter van VI-v] **VI-v,5**
Bekers, Cornelia Adriana (*18-02-1911) [Dochter van VI-v] **VI-v,4**
Bekers, Cornelis Johannes (*13-05-1909, †25-04-1910) [Zoon van VI-v] **VI-v,3**
Bekers, Marinus (*02-12-1835, †23-05-1912) [Schoonvader van VI-v] VI-v
Bekers, Marinus Adrianus (*02-12-1907) [Zoon van VI-v] **VI-v,2**
Bekers, Petronella Johanna (*28-02-1906) [Dochter van VI-v] **VI-v,1**
Bekers, Sebastianus Petrus (*07-04-1914) [Zoon van VI-v] **VI-v,6**
Bemt, Cornelia van den [Schoonmoeder van V-an] V-an
Bemt, Maria van den [Schoonmoeder van VI-cj] VI-cj
Bennaars, Cornelia (*26-02-1884) [Partner van VII-aw] VII-aw
Bennaars, Franciscus Xaverius (*1850) [Schoonvader van VII-aw] VII-aw
Bennebroek, Maria Cornelia (*27-10-1881, †12-07-1913) [Schoonmoeder van VII-gd] VII-gd
Berende, Wilhelmina (*23-09-1846, †19-12-1917) [Partner van V-ak] V-ak; VI-dg; VI-dh
Berg, Adriana Maria van den (*19-05-1908) [Nummer VII-lm] **VII-lm**
Berg, Adrianus Carolus Petrus van den (*22-02-1913, †02-05-1913) [Zoon van VI-fn] **VI-fn,2**
Berg, Adrianus Cornelis van den (*07-12-1915) [Zoon van VI-fn] **VI-fn,4**
Berg, Adrianus Sacharias van den (*30-08-1920) [Nummer VII-lp] **VII-lp**
Berg, Anna Elisabeth van den (*11-01-1936) [Dochter van VII-kj] **VII-kj,2**
Berg, Anna Maria Catharina van den (*01-09-1912) [Dochter van VI-fd] **VI-fd,3**
Berg, Anna Maria Cornelia van de (*29-12-1801, †15-03-1841) [Schoonmoeder van V-ah] [Schoonmoeder van V-ai] V-ah; V-ai
Berg, Antonius van den (*30-11-1869, †30-10-1943) [Schoonvader van VII-kj] VII-kj
Berg, Christiaan van den (*13-01-1849, †05-10-1895) [Schoonvader van VI-fd] VI-fd
Berg, Christianus van den (*30-01-1910) [Nummer VII-ln] **VII-ln**
Berg, Cornelia Petronella van den (*19-10-1911) [Dochter van VI-fn] **VI-fn,1**
Berg, Cornelis (Kees) van den [Zoon van VIII-ar] **VIII-ar,1**
Berg, Cornelis Adrianus Henricus (Kees) van den (*12-11-1949, †28-10-2006) VIII-ip
Berg, Dina Cornelia van den (*14-06-1928) [Dochter van VI-fd] **VI-fd,9**
Berg, Diny van de [Partner van VIII-hu] VIII-hu
Berg, Elisabeth Dijmphna van den (*24-11-1922) [Nummer VII-lq] **VII-lq**
Berg, Jacoba van den (*19-08-1925, †31-03-2008) [Nummer VII-lr] **VII-lr**
Berg, Jacobus van den (*16-11-1908, †14-04-1979) [Partner van VII-kj] VII-kj; VIII-hv
Berg, Johannes Adrianus van den (*06-02-1918) [Nummer VII-lo] **VII-lo**
Berg, Kornelis van den (*13-06-1879, †14-02-1950) [Partner van VI-fd] VI-fd; VII-lm; VII-ln; VII-lo; VII-lp; VII-lq; VII-lr
Berg, Maria Cornelia van den (*05-11-1909, †19-04-2000) [Partner van VII-dj] VII-dj
Berg, Maria Elisabeth (Ria) van den (*20-06-1934) [Nummer VIII-hv] **VIII-hv**
Berg, Petronella Adriana Maria van den (*17-06-1914, †07-01-1915) [Dochter van VI-fn] **VI-fn,3**
Berg, Pieternella van den (*14-09-1915) [Dochter van VI-fd] **VI-fd,4**
Berg, Sacharias van den (*19-08-1880, †31-10-1944) [Schoonvader van VII-dj] VII-dj
Bergen, Adriaan van (*09-05-1846, †17-01-1911) [Schoonvader van VII-ii] VII-ii

Bergen, Adriana Elisabeth van (*10-02-1911) [Dochter van VI-u] **VI-u,6**
Bergen, Adrianus Franciscus Martinus van (*30-01-1915) [Zoon van VI-u] **VI-u,8**
Bergen, Anna Cornelia van (*17-02-1833, †10-08-1886) [Schoonmoeder van VI-ej] VI-ej
Bergen, Cornelis Nicolaas Josephus van (*26-10-1904) [Zoon van VI-u] **VI-u,3**
Bergen, Franciscus van (*24-10-1830, †11-02-1912) [Schoonvader van VI-u] VI-u
Bergen, Franciscus Adrianus Antonius van (*26-07-1903) [Zoon van VI-u] **VI-u,2**
Bergen, Henrica Adriana van (*15-02-1908) [Dochter van VI-u] **VI-u,5**
Bergen, Johanna Catharina Cornelia van (*10-03-1906) [Dochter van VI-u] **VI-u,4**
Bergen, Maria Cornelia van (*18-02-1877, †01-05-1974) [Partner van VII-ii] VII-ii; VIII-eu
Bergen, Nicolaas Petrus van (*16-06-1912) [Zoon van VI-u] **VI-u,7**
Bergen, Petronella Anna Maria van (*22-05-1902) [Dochter van VI-u] **VI-u,1**
Bergen, Pieternella van (*29-11-1817, †17-11-1864) [Schoonmoeder van VI-ab] VI-ab
Bergen, Sebastiaan van (*25-04-1868, †18-11-1952) [Partner van VI-u] VI-u
Berger, Christiaan Johan Marie (*1909) [Partner van VIII-hi] VIII-hi
Berger, Johan Wilhelmus [Schoonvader van VIII-hi] VIII-hi
Bergh, Adriana Maria Cornelia van den (*16-01-1878, †03-06-1947) [Schoonmoeder van VII-io] VII-io
Bergh, Carolus van den (*01-03-1849, †29-11-1891) [Schoonvader van VI-fn] VI-fn
Bergh, Johanna van den (*03-12-1878, †02-03-1958) [Schoonmoeder van VII-hd] VII-hd
Bergh, Petrus Cornelis van den (*16-09-1888, †11-01-1967) [Partner van VI-fn] VI-fn
Bergs, Cornelia Agatha (*29-06-1892, †14-06-1955) [Schoonmoeder van VIII-da] VIII-da
Berkers, Elisabeth Maria (*26-02-1917, †02-03-1917) [Dochter van VII-bu] **VII-bu,1**
Berkers, Godefridus Hubertus (*13-11-1864, †19-11-1927) [Schoonvader van VII-bu] VII-bu
Berkers, Hubertus Cornelius Franciscus (Huub F.A.) (*01-12-1922) [Nummer VIII-ap] **VIII-ap**
Berkers, Johannes Hubertus Josephus (Jan) (*27-02-1918, †19-04-1977) [Nummer VIII-an] **VIII-an**
Berkers, Joseph Hubert Eligius (Sjef) (*20-08-1891, †07-04-1968) [Partner van VII-bu] VII-bu; VIII-an; VIII-ao; VIII-ap
Berkers, Maria Cornelia Sophie (Riet) (*20-03-1920, †25-04-2001) [Nummer VIII-ao] **VIII-ao**; IX-d
Berkmans, Adriana (~24-11-1801) [Partner van IV-u] IV-u; V-be
Berkmans, Cornelis (~04-06-1769, †21-05-1808) [Schoonvader van IV-u] IV-u
Bernaards, Antonia Adriana (*09-02-1892) [Schoonmoeder van VIII-j] VIII-j
Bernaards, Hendricus Cornelis (*18-09-1900, †29-06-1979) [Schoonvader van VIII-ed] VIII-ed
Bernaards, Hubertus Catharina (*03-11-1928) [Partner van VIII-ed] VIII-ed
Bernaards, Johanna (*14-08-1888) [Schoonmoeder van VII-db] VII-db
Bernaards, Pieternel Jacoba Maria (*11-09-1867) [Schoonmoeder van VI-fg] VI-fg
Bernaerts, Joanna Cornelia (*12-09-1856) [Schoonmoeder van VI-cv] VI-cv
Besters, Adriana (~03-03-1781, †01-11-1857) [Schoonmoeder van V-a] V-a
Besters, Annie (*03-07-1932) [Nummer VIII-cc] **VIII-cc**
Besters, Dimphna (*30-11-1866) [Schoonmoeder van VII-il] VII-il
Besters, Leonardus (*09-07-1902, †04-10-1982) [Partner van VII-el] VII-el; VIII-cb; VIII-cc
Besters, Petrus (*20-10-1861, †12-05-1951) [Schoonvader van VII-el] VII-el
Besters, Petrus (Piet) (*30-08-1928, †24-05-2016) [Nummer VIII-cb] **VIII-cb**
Beveren, Elisabeth Engelina van (*1926, †17-08-1953) [Dochter van VII-i] **VII-i,1**
Beveren, Johannes van (*1887) [Partner van VII-i] VII-i
Bierkens, Adriana (*01-05-1838, †27-02-1914) [Schoonmoeder van VI-ae] VI-ae
Biersteekers, Antonet (*01-05-1862, †10-05-1941) [Schoonmoeder van VII-kn] VII-kn
Biskop, Cornelis (*19-08-1873, †27-05-1944) [Schoonvader van VII-q] VII-q

Biskop, Elisabeth (*05-09-1906) [Partner van VII-q] VII-q
Blankers, Maria [Schoonmoeder van VI-at] VI-at
Blom, Henricus Hubertus Adrianus Antonius (*03-09-1912) [Zoon van VI-aq] **VI-aq,2**
Blom, Henricus Johannes (*11-01-1847, †23-06-1901) [Schoonvader van VI-aq] VI-aq
Blom, Johannes Henricus Hubertus (*24-06-1909) [Zoon van VI-aq] **VI-aq,1**
Blom, Julien Marie Henri (*25-10-1881) [Partner van VI-aq] VI-aq
Blommerde, Adrianus Johannes Quirinus (*13-12-1900, †23-02-1972) [Schoonvader van VIII-by] VIII-by
Blommerde, Marinus Adrianus Maria (*24-04-1939) [Partner van VIII-by] VIII-by
Blommerde, Petrus Quirinus Jacobus (*14-04-1903, †04-03-1952) [Schoonvader van VIII-dh] VIII-dh
Blommerde, Wilhelmus Antonius Maria (*29-01-1931, †05-08-1988) [Partner van VIII-dh] VIII-dh
Blooijs, Cornelia [Partner van VII-a] VII-a
Boden, Adriana Elisabeth (*24-09-1836, †06-12-1923) [Schoonmoeder van VI-eq] VI-eq
Boden, Adrianus (*06-03-1839, †04-11-1906) [Schoonvader van VII-au] VII-au
Boden, Isabella (*28-08-1874, †03-07-1945) [Partner van VII-au] VII-au
Boeck, Andreas Adrianus de (*23-02-1889, †24-10-1965) [Schoonvader van VII-mg] VII-mg
Boeck, Martinus Johannes Marinus Antonius de (*20-12-1916, †14-10-2009) [Partner van VII-mg] VII-mg
Boeren, Adriana (*28-09-1906) [Nummer VII-jg] **VII-jg**
Boeren, Anna Catharina (*03-01-1902) [Nummer VII-je] **VII-je**
Boeren, Anna Cornelia (*02-02-1899, †02-03-1899) [Dochter van VI-ed] **VI-ed,2**
Boeren, Cornelia (Kee) (*21-09-1900, †25-05-1987) [Nummer VII-jd] **VII-jd**; VIII-fz; VIII-ga; VIII-gb; VIII-gc; VIII-gd
Boeren, Dijmphna (*18-11-1910) [Nummer VII-jh] **VII-jh**
Boeren, Josina (*16-04-1909, †05-05-1928) [Dochter van VI-ed] **VI-ed,7**
Boeren, Kornelis (*01-04-1871, †14-03-1947) [Partner van VI-ed] VI-ed; VII-jd; VII-je; VII-jf; VII-jg; VII-jh
Boeren, Maria (*15-01-1905) [Nummer VII-jf] **VII-jf**
Boeren, Marinus (*11-10-1898, †20-01-1898) [Zoon van VI-ed] **VI-ed,1**
Boeren, Marinus (*05-02-1913) [Dochter van VI-ed] **VI-ed,9**
Boeren, Pieter (*27-04-1829, †12-05-1906) [Schoonvader van VI-ed] VI-ed
Bogers, Adriana (*08-08-1882) [Partner van VI-ek] VI-ek; VII-kf; VII-kg; VII-kh
Bogers, Adrianus (*14-05-1837) [Partner van VI-dx] VI-ax; VI-dx; VII-ij
Bogers, Cornelia (*1893) [Schoonmoeder van IX-f] IX-f
Bogers, Cornelis (*1797) [Schoonvader van VI-dx] VI-dx
Bogers, Jacoba Johanna (*04-02-1881) [Nummer VII-ij] **VII-ij**; VIII-ev; VIII-ew
Bogers, Maria (*11-03-1897) [Partner van VI-ax] VI-ax
Bogers, Maria Catharina (*03-04-1823) [Schoonmoeder van VI-eg] VI-eg
Bogers, Willem (*02-09-1849, †26-10-1930) [Schoonvader van VI-ek] VI-ek
Bokhoven, Christina Johanna van (*14-12-1895, †12-05-1976) VI-cm
Bombeeck, Maria Elisabeth (*24-10-1862, †23-12-1945) [Schoonmoeder van VII-bu] VII-bu
Bonds, Clara Ida [Schoonmoeder van IV-p] IV-p
Boogaart, Albert (Albert) (*02-12-1967, †15-07-1996) [Zoon van VIII-cf] **VIII-cf,1**
Boogaart, Cornelis Adrianus (Kees) (*17-12-1940, †11-11-2023) [Nummer VIII-cf] **VIII-cf**
Boogaart, Frans (*1944, †11-10-2009) [Zoon van VII-eo] **VII-eo,4**
Boogaart, Hubertus Marinus (*01-08-1903, †27-10-1968) [Partner van VII-eo] VII-eo; VIII-cd; VIII-ce; VIII-cf
Boogaart, Kornelis Jacobus (*17-01-1866, †29-08-1948) [Schoonvader van VII-eo] VII-eo

Boogaart, Maria Johanna Petronella (*14-06-1935) [Nummer VIII-ce] **VIII-ce**
Boogaart, Piet (*23-07-1931) [Nummer VIII-cd] **VIII-cd**
Boom, Adrianus van den (*26-01-1920, †12-05-1940) [Zoon van VII-hp] **VII-hp,1**
Boom, Adrianus Josephus van den (~10-04-1742, †14-04-1825) [Schoonvader van IV-a] IV-a
Boom, Cornelis Elisabeth van den (*16-09-1933, †02-02-1934) [Zoon van VII-dl] **VII-dl,1**
Boom, Cornelis Jacobus van den (*16-09-1910) [Nummer VII-dm] **VII-dm**
Boom, Cornelis Johannes van den (*19-10-1876) [Partner van VI-bq] VI-bq; VII-dl; VII-dm
Boom, Gerardus Maria van den (*29-08-1938, †31-08-1938) [Zoon van VIII-eo] **VIII-eo,1**
Boom, Jacobus Wilhelmus van den (*03-05-1903, †07-07-1983) [Nummer VII-dl] **VII-dl**
Boom, Johanna Adriaens van den (~15-09-1784, †23-01-1844) [Partner van IV-a] IV-a; V-a; V-b; V-c; V-d; V-e
Boom, Johannes van den (*13-07-1924) [Zoon van VII-hp] **VII-hp,3**
Boom, Johannes Adrianus van den (*19-08-1855, †12-06-1936) [Schoonvader van VII-hp] VII-hp
Boom, Josephus Jacobus van den (*11-07-1848, †26-09-1895) [Schoonvader van VI-bq] VI-bq
Boom, Maria Sebastiana (Marie) van den (*18-02-1928, †25-11-1986) [Nummer VIII-ec] **VIII-ec**
Boom, Nicolaas Cornelis van den (*20-10-1907, †01-06-1992) [Partner van VIII-eo] VIII-eo
Boom, Petronella Francisca van den (*13-08-1932) [Dochter van VII-hp] **VII-hp,7**
Boom, Petrus Johannes van den (*21-03-1898) [Partner van VII-hp] VII-hp; VIII-ec; VIII-ed
Boom, Wilhelmus van den (*01-12-1926) [Zoon van VII-hp] **VII-hp,4**
Boom, Willem van den (*15-10-1880) [Schoonvader van VIII-eo] VIII-eo
Boom, Willemijna van den (*01-07-1921, †30-12-1923) [Dochter van VII-hp] **VII-hp,2**
Boom, Willemijna Adriana van den (*18-07-1929, †19-04-1997) [Nummer VIII-ed] **VIII-ed**
Borghouts, Adrianus Petrus (*13-12-1882, †25-02-1944) [Partner van VI-cm] VI-cm
Borghouts, Cornelia Christina (*17-01-1874, †29-12-1939) [Schoonmoeder van VIII-eu] VIII-eu
Borghouts, Joseph Fidelius (*23-03-1854, †03-05-1935) [Schoonvader van VI-cm] VI-cm
Bos, Anna [Schoonmoeder van V-aq] V-aq
Bos, Johannis van den [Schoonvader van V-aq] V-aq
Bos, Martien van den (*1814, †12-03-1901) [Partner van V-aq] V-aq
Bosman, Hubertus Josephus Johannes (*19-07-1908, †21-06-1988) [Partner van VII-hc] VII-hc; VIII-dx; VIII-dy; VIII-dz
Bosman, Jacobus (*09-09-1869, †12-03-1915) [Schoonvader van VII-hc] VII-hc
Bosman, Jacques (Sjaak) (*1932) [Nummer VIII-dx] **VIII-dx**
Bosman, Jo (*1936) [Nummer VIII-dz] **VIII-dz**
Bosman, Wilhelmus (Wil) (*1934) [Nummer VIII-dy] **VIII-dy**
Bosmans, Adriana Anna Cornelia (*13-05-1909, †20-10-1909) [Dochter van VI-dz] **VI-dz,5**
Bosmans, Adrianus (*26-02-1866, †05-03-1931) [Partner van VI-dz] VI-dz; VII-io; VII-ip; VII-iq
Bosmans, Catharina (*01-03-1899, †07-12-1993) [Nummer VII-io] **VII-io**
Bosmans, Cornelia (*23-02-1901, †20-07-1969) [Dochter van VI-dz] **VI-dz,2**
Bosmans, Cornelis (*17-05-1873, †22-11-1958) [Schoonvader van VIII-y] VIII-y
Bosmans, Lucia Josina Adriana Maria (*03-01-1904, †04-04-1967) [Nummer VII-iq] **VII-iq**; VIII-ez
Bosmans, Maria (*13-02-1922) [Partner van VIII-y] VIII-y
Bosmans, Petrus (*01-11-1833, †11-02-1912) [Schoonvader van VI-dz] VI-dz

Bosmans, Petrus Cornelis (*19-02-1902) [Nummer VII-ip] **VII-ip**
Bosters, Adrianus Marinus (*24-12-1874, †07-06-1950) [Schoonvader van VII-ev] VII-ev
Bosters, Elisabeth Maria (*03-05-1945) [Nummer VIII-ch] **VIII-ch**
Bosters, Marinus Johannes (*22-10-1906, †27-03-1986) [Partner van VII-ev] VII-ev; VIII-ch
Bosters, Pieternella Cornelia (*11-03-1903, †05-03-1988) [Partner van VII-im] VII-im
Bosters, Theodorus (*05-06-1872, †02-06-1930) [Schoonvader van VII-im] VII-im
Bot, Dimphna Jacoba Maria de (*16-04-1896) [Schoonmoeder van VIII-bn] VIII-bn
Boudewijns, Adrianus (*05-03-1842, †08-10-1902) [Partner van VI-dj] VI-dj
Boudewijns, Petrus [Schoonvader van VI-dj] VI-dj
Bouwens, Adriana Petronella (*21-05-1897, †12-01-1988) [Nummer VII-is] **VII-is**; VIII-fb; VIII-fc; VIII-fd; VIII-fe; VIII-ff; VIII-fg; VIII-fh
Bouwens, Anna Cornelia (*26-04-1896, †04-10-1955) [Nummer VII-ir] **VII-ir**; VIII-fa
Bouwens, Geertruida (*23-06-1905) [Dochter van VI-ea] **VI-ea,6**
Bouwens, Helena (*28-11-1898, †26-06-1945) [Nummer VII-it] **VII-it**; VIII-fi; VIII-fj; VIII-fk; VIII-fl
Bouwens, Henricus (*13-03-1841, †01-11-1900) [Schoonvader van VI-ea] VI-ea
Bouwens, Henricus (*22-04-1909, †19-10-1992) [Nummer VII-iw] **VII-iw**
Bouwens, Johanna (*17-12-1900, †25-05-1990) [Nummer VII-iu] **VII-iu**; VIII-fm; VIII-fn
Bouwens, Johannes (*16-02-1869) [Partner van VI-ea] VI-ea; VII-ir; VII-is; VII-it; VII-iu; VII-iv; VII-iw
Bouwens, Johannes Cornelis Josephus (*24-03-1939, †15-11-1940) [Zoon van VII-iw] **VII-iw,1**
Bouwens, Maria Adriana (*05-11-1902) [Dochter van VI-ea] **VI-ea,5**
Bouwens, Petronella (*30-01-1907, †24-03-1998) [Nummer VII-iv] **VII-iv**; VIII-fo
Bouwheer, Adriana Christina [Schoonmoeder van VII-kz] VII-kz
Bouwheer, Maria Cornelia (*25-06-1866) [Schoonmoeder van VIII-go] VIII-go
Bouwman, Marie [Partner van VII-jb] VII-jb
Bovée, Cornelis Johannes (Kees) (*18-01-1896, †01-02-1939) [Schoonvader van VII-md] VII-md
Bovée, Johanna Cornelia Elisabeth (Sjan) (*27-07-1924, †28-09-1946) [Partner van VII-md] VII-md
Braat, Antonia Maria (*18-11-1854, †01-03-1910) [Schoonmoeder van VIII-ev] VIII-ev
Braat, Cornelius (*21-04-1833, †13-07-1926) [Schoonvader van V-ae] V-ae
Braat, Dimphna [Schoonmoeder van VIII-ep] VIII-ep
Braat, Elisabeth Cornelia (*06-04-1872, †20-04-1952) [Schoonmoeder van VII-gf] VII-gf
Braat, Johanna (*02-09-1868) [Partner van VI-q] VI-q; VII-ah; VII-ai
Braat, Johannes (*21-12-1831, †14-03-1917) [Schoonvader van VI-q] VI-q
Braat, Maria Cornelia (*16-06-1862, †20-11-1933) [Partner van V-ae] V-ae; VI-ct; VI-cu; VI-cv
Braat, Marinus (*25-02-1815, †15-06-1866) [Schoonvader van VI-ad] VI-ad
Braat, Petrus (*02-11-1850, †31-03-1915) [Partner van VI-ad] VI-ad
Braber, Adrianus den (*18-08-1854, †08-02-1934) [Schoonvader van VII-al] VII-al
Braber, Antonius Johannes den (*28-03-1890, †23-05-1945) [Partner van VII-al] VII-al; VIII-n
Braber, Cornelis Adrianus den (*09-06-1917) [Nummer VIII-n] **VIII-n**
Brabers, Johanna (*26-02-1832, †22-06-1893) [Schoonmoeder van VI-l] VI-l
Bragt, Anna Catharinia van IV-w
Brand, Adriana van den (*12-04-1857, †18-05-1926) [Schoonmoeder van VI-cq] VI-cq
Brand, Adriana van den (*18-01-1879, †01-05-1933) [Schoonmoeder van VII-gh] VII-gh
Brand, Catharina van den (*15-04-1834, †03-11-1841) [Dochter van IV-l] **IV-l,2**
Brand, Doodgeboren Dochter van den (levenloos *03-02-1845) [Dochter van IV-r] **IV-r,9**
Brand, Marijn van den (*03-10-1834, †04-10-1834) [Zoon van IV-r] **IV-r,4**

Brand, Stephanus Franssen (Stefan) van den (*05-01-1786, †13-04-1847) [Partner van IV-r] IV-r; V-aw; V-ax; V-ay; V-az; V-ba; V-bb
Brande, Anna Cornelia van den (*14-11-1833) [Nummer V-af] **V-af**
Branden, Adriana Johanna Theresia van den (*08-01-1935) [Dochter van VII-kg] **VII-kg,2**
Branden, Adriana Theodora van den (*13-01-1836, †19-01-1911) [Nummer V-az] **V-az**; VI-ep; VI-eq; VI-er
Branden, Adrianus Leonardus van den (*04-10-1911, †14-08-1913) [Zoon van VI-ek] **VI-ek,6**
Branden, Adrianus Leonardus Marinus van den (*28-03-1920, †13-08-1920) [Zoon van VI-ek] **VI-ek,10**
Branden, Adrianus Leonardus Marinus van den (*23-07-1921) [Zoon van VI-ek] **VI-ek,11**
Branden, Adrianus Wilhelmus Maria (Adriaan) van den (*02-11-1943) [Nummer VIII-hu] **VIII-hu**
Branden, Anna Catharina van den (*22-06-1832, †26-02-1907) [Nummer V-ay] **V-ay**
Branden, Anna Maria van den (*06-07-1881) [Nummer VI-em] **VI-em**; VII-ki; VII-kj; VII-kk; VII-kl
Branden, Anna Maria van de (*22-06-1882) [Nummer VI-eu] **VI-eu**; VII-le; VII-lf
Branden, Antonia van den (*25-09-1882) [Nummer VI-en] **VI-en**
Branden, Antonia Johanna van den (*05-09-1912, †31-08-1915) [Dochter van VI-el] **VI-el,4**
Branden, Antonia Johanna van den (*29-08-1916, †17-01-1917) [Dochter van VI-el] **VI-el,5**
Branden, Bertha van den (†2006) [Dochter van VII-kx] **VII-kx,4**
Branden, Cornelia van den (*11-06-1877, †30-12-1959) [Nummer VI-et] **VI-et**; VII-kz; VII-la; VII-lb; VII-lc; VII-ld
Branden, Doodgeboren Zoon van den (levenloos *17-11-1874) [Zoon van V-bb] **V-bb,1**
Branden, Doodgeboren Zoon van den (levenloos *05-02-1884) [Zoon van V-ax] **V-ax,5**
Branden, Elisabeth (Elly) van de (*28-08-1934, †16-01-1989) [Nummer VIII-ik] **VIII-ik**
Branden, Elisabeth Geertruda van den (*29-08-1916, †22-11-1916) [Dochter van VI-el] **VI-el,6**
Branden, Franciscus (Frans) van den (*14-05-1830, †02-01-1913) [Nummer V-ax] **V-ax**; VI-ek; VI-el; VI-em; VI-en; VI-eo
Branden, Franciscus van den (*15-08-1904, †27-12-1989) [Nummer VII-kf] **VII-kf**; VIII-ht; VIII-hu
Branden, Franciscus Marinus van den (*20-03-1902, †20-11-1921) [Zoon van VI-el] **VI-el,2**
Branden, Franciscus Stevens van den (~16-12-1760) [Schoonvader van IV-r] [Schoonvader van IV-l] IV-l; IV-r
Branden, Jacoba van den (*03-10-1828, †31-10-1903) [Nummer V-aw] **V-aw**; VI-eg; VI-eh; VI-ei; VI-ej
Branden, Joanna Maria van den (*19-12-1886, †26-04-1983) [Nummer VI-eo] **VI-eo**; VII-km
Branden, Johanna Adriana Wilhelmina (Annie) van den (*1929) [Nummer VIII-ii] **VIII-ii**
Branden, Johanna Petronella Cornelia van den (*07-08-1908, †06-01-1986) [Nummer VII-ky] **VII-ky**
Branden, Johannes (Jan) van den (~08-07-1789) [Partner van IV-l] IV-l; V-af
Branden, Johannes Cornelis van den (*16-08-1911, †28-08-1911) [Zoon van VI-el] **VI-el,3**
Branden, Johannes Franciscus van den (*22-12-1900, †06-03-1901) [Zoon van VI-el] **VI-el,1**
Branden, Johannes Theodorus Wilhelmus Andreas van den (*03-01-1934) [Zoon van VII-kg] **VII-kg,1**

Branden, Leonardus Adrianus van den (*17-02-1908, †28-10-1990) [Nummer VII-kg] **VII-kg**
Branden, Maria Cornelia van den (*12-03-1838, †21-04-1900) [Nummer V-ba] **V-ba**
Branden, Maria Waltheria Johanna (Riet) van den (*30-06-1933, †05-10-2004) [Nummer VIII-ij] **VIII-ij**
Branden, Marijn van den (*20-04-1840, †24-04-1840) [Zoon van IV-r] **IV-r,7**
Branden, Marijn van den (*16-03-1842, †29-07-1902) [Nummer V-bb] **V-bb**; VI-es; VI-et; VI-eu
Branden, Marinus van den (*04-10-1909) [Zoon van VI-ek] **VI-ek,5**
Branden, Marinus Martinus van den (*21-05-1902, †12-10-1902) [Zoon van VI-es] **VI-es,3**
Branden, Marinus Martinus van den (*13-01-1904, †04-08-1979) [Nummer VII-kx] **VII-kx**; VIII-ii; VIII-ij; VIII-ik
Branden, Martinus Marinus van den (*22-10-1900, †27-05-1979) [Nummer VII-kw] **VII-kw**; VIII-ig; VIII-ih
Branden, Nel van den [Dochter van VII-kw] **VII-kw,3**
Branden, Petronella van den (*19-09-1899, †23-06-1971) [Nummer VII-kv] **VII-kv**; VIII-ia; VIII-ib; VIII-ic; VIII-id; VIII-ie; VIII-if
Branden, Petrus (Piet) van den (*29-12-1912) [Nummer VII-kh] **VII-kh**
Branden, Petrus Leonardus Adrianus van den (*20-01-1914, †22-09-1914) [Zoon van VI-ek] **VI-ek,8**
Branden, Sjef van den [Zoon van VII-kw] **VII-kw,4**
Branden, Stephaan van den (*12-03-1876, †20-11-1955) [Nummer VI-es] **VI-es**; VII-kv; VII-kw; VII-kx; VII-ky
Branden, Stephaan van den (*18-09-1879, †20-06-1956) [Nummer VI-el] **VI-el**
Branden, Stephanus van den (*17-12-1906, †23-04-1907) [Zoon van VI-ek] **VI-ek,3**
Branden, Stephanus van den (*19-10-1918, †18-04-1920) [Zoon van VI-ek] **VI-ek,9**
Branden, Stephanus Josephus (Steef) van den (*27-03-1932, †01-09-1992) [Nummer VIII-ig] **VIII-ig**
Branden, Truus van den [Dochter van VII-kw] **VII-kw,5**
Branden, Wilhelmina Maria van den (*25-11-1934) [Nummer VIII-ih] **VIII-ih**
Branden, Wilhelmus Adrianus (Wim) van den (*13-05-1938, †06-08-2010) [Nummer VIII-ht] **VIII-ht**
Branden, Willem van den (*01-06-1878) [Nummer VI-ek] **VI-ek**; VII-kf; VII-kg; VII-kh
Branden, Willem van den (*05-10-1905) [Zoon van VI-ek] **VI-ek,2**
Brandts, Cornelia (*28-12-1829, †21-07-1906) [Schoonmoeder van VI-ee] VI-ee
Brant, Wilhelmina VI-ag
Braspenning, Marinus Johannes (*03-03-1870) [Schoonvader van VIII-an] VIII-an
Braspenning, Petronella Catharina (*03-08-1915) [Partner van VIII-an] VIII-an
Breugelmans, Adrianus (*22-12-1834, †03-05-1868) [Schoonvader van VI-aj] VI-aj
Breugelmans, Adrianus Cornelis (*28-09-1892, †18-01-1915) [Zoon van VI-aj] **VI-aj,1**
Breugelmans, Anna Cornelia Maria (*28-11-1927) [Partner van VIII-e] VIII-e
Breugelmans, Cornelia (*12-02-1868, †29-06-1934) [Schoonmoeder van VII-cm] VII-cm
Breugelmans, Cornelis Johannes (*30-06-1900) [Nummer VII-by] **VII-by**
Breugelmans, Elisabeth Maria (*01-07-1927) [Dochter van VII-p] **VII-p,2**
Breugelmans, Johanna Cornelia (*27-12-1893) [Dochter van VI-aj] **VI-aj,2**
Breugelmans, Johanna Cornelia Elisabeth (*10-03-1926) [Dochter van VII-p] **VII-p,1**
Breugelmans, Johannes (*10-06-1862, †09-10-1921) [Partner van VI-aj] VI-aj; VII-by
Breugelmans, Johannes Cornelis (*02-10-1931) [Zoon van VII-p] **VII-p,5**
Breugelmans, Maria Adriana (*30-10-1936) [Dochter van VII-p] **VII-p,7**
Breugelmans, Maria Cornelia (*30-06-1900, †14-08-1900) [Dochter van VI-aj] **VI-aj,5**
Breugelmans, Marinus Arnoldus (*17-04-1930) [Zoon van VII-p] **VII-p,4**
Breugelmans, Petronella (*28-02-1842, †23-01-1932) [Schoonmoeder van VI-fc] VI-fc

Breugelmans, Petrus Marinus (*30-11-1934) [Zoon van VII-p] **VII-p,6**
Breugelmans, Wilhelmina Maria (*05-02-1896) [Dochter van VI-aj] **VI-aj,3**
Breugelmans, Wilhelmus (*16-03-1868) [Schoonvader van VII-p] VII-p
Breugelmans, Wilhelmus Johannes (*27-02-1895) [Partner van VII-p] VII-p
Breugelmans, Wilhelmus Marinus (*12-09-1928) [Zoon van VII-p] **VII-p,3**
Briaire, Maria Lucia (*16-03-1887, †02-06-1960) [Schoonmoeder van VIII-au] VIII-au
Brijn, Sara Cornelia la (*16-05-1852, †11-03-1931) [Schoonmoeder van VI-dg] VI-dg
Brocatus, Jacoba (*22-07-1941, †23-04-1995) [Partner van VIII-bg] VIII-bg
Broek, Adriana van den (*1792) [Schoonmoeder van V-bg] V-bg
Broek, Adrianus van den (*21-07-1831, †18-10-1909) [Schoonvader van VI-ag] VI-ag
Broek, Christina van den (*26-10-1848, †09-01-1920) [Schoonmoeder van VI-cu] VI-cu
Broek, Cornelia (Cor) van den (*1932) [Nummer VIII-bi] **VIII-bi**
Broek, Els (Els) van den (*1936) [Nummer VIII-bj] **VIII-bj**
Broek, Jan (Jan) van den (*1930) [Nummer VIII-bh] **VIII-bh**
Broek, Johannes van den (*09-01-1857) [Partner van VI-ez] VI-ez
Broek, Johannes Aloysius van den (*15-11-1874) [Schoonvader van VII-dw] VII-dw
Broek, Marinus van den (*24-03-1869, †07-04-1945) [Partner van VI-ag] VI-ag
Broek, Petrus Maria van den (*22-07-1903, †19-04-1989) [Partner van VII-dw] VII-dw; VIII-bh; VIII-bi; VIII-bj
Broekhoven, Anna Francisca van (*22-03-1942) [Partner van VIII-ir] VIII-ir
Broekhoven, Dominicus Johannes van (*24-06-1870) [Partner van VI-fa] VI-fa
Broekhoven, Johanna Sebastiana (Annie) van (*29-08-1926, †19-07-2017) [Partner van VIII-cr] VIII-cr
Broekhoven, Petrus Cornelis van (*14-03-1905, †20-12-1979) [Schoonvader van VIII-ir] VIII-ir
Broekhoven, Pieter van (*28-05-1831, †02-08-1900) [Schoonvader van VI-fa] VI-fa
Broekhoven, Wilhelmus van (*09-08-1888, †05-07-1974) [Schoonvader van VIII-cr] VIII-cr
Broeren, Elisabeth (*30-10-1931, †25-12-1997) [Partner van VIII-c] VIII-c
Broeren, Josephus (*25-05-1900, †07-09-1970) [Schoonvader van VIII-c] VIII-c
Broeren, Maria [Schoonmoeder van VI-dj] VI-dj
Broeren, Stephanus (*20-08-1853, †26-12-1901) [Schoonvader van VI-ba] VI-ba
Broeren, Wilhelmina Adriana (*11-09-1894) [Partner van VI-ba] VI-ba
Broos, Adriana Cornelia (*05-08-1868, †26-02-1923) [Schoonmoeder van VII-af] [Schoonmoeder van VII-v] VII-v; VII-af
Broos, Anna (*20-09-1932) [Partner van VIII-gb] VIII-gb
Broos, Anna Juliana Maria Elisabeth (*28-09-1909, †17-01-1988) [Schoonmoeder van VIII-hv] VIII-hv
Broos, Anna Maria Cornelissen (~11-05-1770, †30-03-1858) [Schoonmoeder van IV-x] IV-x
Broos, Catharina Maria Adriana (Ine) (*09-10-1940, †07-05-2017) [Partner van VIII-aq] VIII-aq
Broos, Dijmphna Cornelia (*06-06-1927) [Partner van VIII-i] VIII-i
Broos, Jacobus (*17-02-1897, †30-10-1978) [Schoonvader van VIII-i] VIII-i
Broos, Johanna Adriana (*05-05-1909, †03-01-1978) [Partner van VIII-ew] VIII-ew
Broos, Johannes Jacobus Servatius Maria (*29-05-1898, †12-06-1961) [Schoonvader van VIII-aq] VIII-aq
Broos, Maria (*17-02-1881, †25-09-1957) [Schoonmoeder van VIII-ey] VIII-ey
Broos, Matthijs (*27-02-1866, †20-09-1933) [Schoonvader van VIII-ew] VIII-ew
Brouwers, Adrianus (*29-08-1911, †13-09-1971) [Partner van VIII-gg] VIII-gg
Brouwers, Adrianus Johannes Wilhelmus (Ad) (*23-01-1959, †19-02-1999) [Zoon van VII-fj] **VII-fj,1**
Brouwers, Anna Catharina [Schoonmoeder van VI-cp] VI-cp

Brouwers, Anna Cornelia (*20-10-1847) [Schoonmoeder van VI-fm] VI-fm
Brouwers, Anna Maria (~20-05-1803, †13-10-1832) IV-m
Brouwers, Antonia Petronella (*1913, †18-06-2001) [Partner van VII-cc] VII-cc
Brouwers, Antonius (*14-06-1876, †22-02-1954) [Schoonvader van VIII-gg] VIII-gg
Brouwers, Cornelia (*30-11-1923) [Dochter van VI-cc] **VI-cc,13**
Brouwers, Dijmphna Adriana Coleta (*21-09-1930) [Dochter van VI-cc] **VI-cc,16**
Brouwers, Doodgeboren Zoon (levenloos *03-01-1920) [Zoon van VI-cc] **VI-cc,10**
Brouwers, Doodgeboren Zoon (levenloos *26-11-1938) [Zoon van VII-fe] **VII-fe,1**
Brouwers, Dorothea (*25-08-1851, †09-03-1896) [Schoonmoeder van VII-av] VII-av
Brouwers, Elisabeth (*09-08-1882) [Partner van VII-au] VII-au; VIII-r; VIII-s; VIII-t; VIII-u
Brouwers, Elisabeth (*13-09-1889) [Schoonmoeder van VII-dl] VII-dl
Brouwers, Elisabeth Maria (*16-11-1912, †25-10-1979) [Nummer VII-ff] **VII-ff**; VIII-ci; VIII-cj; VIII-ck
Brouwers, Franciscus (*03-04-1919, †13-01-1984) [Nummer VIII-i] **VIII-i**
Brouwers, Helena (*01-11-1838, †12-03-1909) [Schoonmoeder van VI-cx] VI-cx
Brouwers, Jacobus (*15-06-1920) [Zoon van VII-ad] **VII-ad,2**
Brouwers, Johanna Petronella (*30-09-1915) [Dochter van VI-cc] **VI-cc,6**
Brouwers, Johannes (*15-07-1912) [Zoon van VI-cc] **VI-cc,3**
Brouwers, Johannes (Jan) (*15-07-1922, †22-06-2002) [Nummer VII-fh] **VII-fh**
Brouwers, Laurentius (*06-10-1925, †19-02-2008) [Nummer VII-fi] **VII-fi**
Brouwers, Laurentius Martinus (*13-02-1921, †28-02-1921) [Zoon van VI-cc] **VI-cc,11**
Brouwers, Maria [Schoonmoeder van VII-ad] VII-ad
Brouwers, Maria Adriana (*27-02-1889, †11-05-1965) [Schoonmoeder van VIII-ba] VIII-ba
Brouwers, Maria Catharina (*30-04-1836, †02-10-1877) [Schoonmoeder van VI-ca] VI-ca
Brouwers, Maria Elisabeth (*14-01-1914, †27-08-2004) [Nummer VII-fg] **VII-fg**
Brouwers, Maria Petronella (*06-12-1930) [Dochter van VII-ad] **VII-ad,5**
Brouwers, Marinus Martinus (Marijn) (*10-06-1887, †07-04-1969) [Partner van VI-cc] VI-cc; VII-fe; VII-ff; VII-fg; VII-fh; VII-fi; VII-fj
Brouwers, Marinus Petrus (*04-06-1843) [Schoonvader van VII-au] VII-au
Brouwers, Marinus Petrus Jacobus (*15-05-1925, †27-10-1925) [Zoon van VII-ad] **VII-ad,3**
Brouwers, Marinus Petrus Jacobus (*14-10-1926) [Zoon van VII-ad] **VII-ad,4**
Brouwers, Martinus (*05-01-1854, †28-02-1934) [Schoonvader van VI-cc] VI-cc
Brouwers, Martinus Jochilius (*11-01-1919) [Zoon van VI-cc] **VI-cc,9**
Brouwers, Michiel (Giel) (*18-01-1928, †26-06-2001) [Nummer VII-fj] **VII-fj**
Brouwers, Petronella Adriana (*20-09-1916, †29-09-1916) [Dochter van VI-cc] **VI-cc,7**
Brouwers, Petronella Elisabeth (*18-10-1917) [Dochter van VI-cc] **VI-cc,8**
Brouwers, Wilhelmus Martinus (*01-06-1911) [Nummer VII-fe] **VII-fe**; VII-mc
Brouwers, Willem (*24-09-1892) [Partner van VII-ad] VII-ad; VIII-i
Brugge, Adriana van der (*24-03-1862, †10-02-1921) [Schoonmoeder van VI-dh] VI-dh
Brugmans, Dimphna Geertruda (*1899) [Partner van VII-by] VII-by
Brugmans, Maria Johanna (*04-12-1887, †09-09-1962) [Schoonmoeder van VIII-cr] VIII-cr
Brugmans, Petrus Johannes [Schoonvader van VII-by] VII-by
Bruijn, Adriana de (*15-04-1875, †27-10-1961) [Nummer VI-ee] **VI-ee**; VII-ji; VII-jj; VII-jk; VII-jl; VII-jm; VII-jn; VII-jo; VII-jp
Bruijn, Adrianus Johannes de (*21-09-1927) [Zoon van VII-dr] **VII-dr,1**
Bruijn, Anna de (*20-03-1873, †18-01-1963) [Schoonmoeder van VII-kf] VII-kf
Bruijn, Anna Maria de (*26-07-1876, †24-03-1958) [Nummer VI-ef] **VI-ef**; VII-jq; VII-jr; VII-js
Bruijn, Carolus Johannes (Karel) de (*22-06-1954, †26-04-1994) [Zoon van VIII-fs] **VIII-fs,1**

Bruijn, Cornelis (Cees) de (*07-04-1923, †01-03-2005) [Partner van VIII-fs] VIII-fs
Bruijn, Johanna de (*15-02-1861, †14-06-1938) [Schoonmoeder van VII-az] VII-az
Bruijn, Johannes (Jan) de (*17-07-1877, †07-08-1961) [Schoonvader van VIII-fs] VIII-fs
Bruijn, Johannes de (*24-08-1882) [Schoonvader van VII-dr] VII-dr
Bruijn, Maria de (*30-12-1857) [Schoonmoeder van VI-ax] VI-ax; VI-dx; VII-bb
Bruijn, Maria Catharina de (*02-05-1914) [Schoonmoeder van VIII-if] VIII-if
Bruijn, Maria Cornelia de (*20-04-1872, †26-02-1929) [Schoonmoeder van VII-jj] VII-jj
Bruijn, Marinus de (*05-01-1824, †11-02-1897) [Partner van V-au] V-au; VI-ec; VI-ed; VI-ee; VI-ef
Bruijn, Petrus de (*01-09-1870) [Zoon van V-au] **V-au,2**
Bruijn, Petrus Marijnissen de (~11-06-1787, †17-03-1827) [Schoonvader van V-au] V-au
Bruijn, Wilhelmina de (*12-05-1873, †13-12-1952) [Nummer VI-ed] **VI-ed**; VII-jd; VII-je; VII-jf; VII-jg; VII-jh
Bruijn, Wilhelmus de (*29-06-1904, †13-11-1971) [Partner van VII-dr] VII-dr
Bruijns, Adriana (*06-11-1831, †08-02-1907) [Schoonmoeder van VI-ac] VI-ac
Bruijnseels, Anna Maria (*18-04-1897) [Schoonmoeder van VII-gl] VII-gl
Bruijs, Adrianus Lambertus (*09-11-1919, †30-09-1998) [Partner van VIII-eb] VIII-eb
Bruijs, Arnoldus (*25-09-1891, †1957) [Schoonvader van VIII-il] VIII-il
Bruijs, Petrus Johannes (*12-06-1896, †01-06-1928) [Schoonvader van VIII-eb] VIII-eb
Bruijs, Petrus Johannes Marinus (*01-01-1920, †21-12-1987) [Partner van VIII-il] VIII-il
Bruin, Anna Maria de (*06-09-1874, †11-03-1960) [Schoonmoeder van VII-fm] [Schoonmoeder van VII-ft] VII-fm; VII-ft
Bruin, Josina (Sieke) de (*19-03-1872, †05-09-1956) [Nummer VI-ec] **VI-ec**; VII-iy; VII-iz; VII-ja; VII-jb; VII-jc
Brusselaars, Adriana Martha Wilhelmina (Jenny) (*13-09-1940, †03-05-1995) [Partner van VIII-cf] VIII-cf
Brusselaars, Adrianus Johannes (*29-08-1914, †11-09-1973) [Schoonvader van VIII-cf] VIII-cf
Buckens, Adrianus (*15-09-1905) [Zoon van VI-bp] **VI-bp,2**
Buckens, Antonius (*23-03-1874, †09-03-1945) [Partner van VI-bp] VI-bp; VII-dj; VII-dk
Buckens, Cornelis (*16-01-1835, †13-06-1914) [Schoonvader van VI-bp] VI-bp
Buckens, Cornelis (*28-07-1904) [Zoon van VI-bp] **VI-bp,1**
Buckens, Jacobus (*22-04-1909, †17-08-1976) [Nummer VII-dk] **VII-dk**
Buckens, Marinus (*15-12-1906) [Nummer VII-dj] **VII-dj**
Buckens, Petrus Johannes (*10-12-1907) [Zoon van VI-bp] **VI-bp,4**
Buijck, Catharina (*09-10-1838, †23-12-1921) [Schoonmoeder van VI-v] VI-v
Buijens, Adriaan (*01-09-1857, †06-11-1915) [Nummer V-bh] **V-bh**; VI-fl; VI-fm; VI-fn; VI-fo; VI-fp; VI-fq; VI-fr
Buijens, Adriana Elizabeth (*25-10-1877) [Nummer VI-fa] **VI-fa**
Buijens, Adriana Johanna (*03-09-1920) [Dochter van VI-ff] **VI-ff,5**
Buijens, Adrianus (*28-09-1889, †28-08-1978) [Nummer VI-ff] **VI-ff**; VII-ls; VII-lt; VII-lu
Buijens, Adrianus (*17-05-1901, †11-05-1917) [Zoon van V-bi] **V-bi,3**
Buijens, Adrianus (*26-06-1920) [Zoon van VI-fl] **VI-fl,3**
Buijens, Adrianus Cornelis (*12-10-1885) [Zoon van V-bh] **V-bh,3**
Buijens, Adrianus Johannes (*01-10-1917) [Zoon van VI-fl] **VI-fl,2**
Buijens, Anna Maria (*29-02-1908, †26-08-1908) [Dochter van VI-fb] **VI-fb,1**
Buijens, Anna Maria (*06-06-1914, †24-07-1926) [Dochter van VI-fe] **VI-fe,1**
Buijens, Catharina Johanna (*31-10-1928) [Nummer VII-lu] **VII-lu**
Buijens, Catharina Johanna Maria (*12-11-1890) [Nummer VI-fq] **VI-fq**
Buijens, Cornelia (*29-11-1891, †13-10-1985) [Nummer VI-fg] **VI-fg**; VII-lv; VII-lw; VII-lx; VII-ly; VII-lz; VII-ma; VII-mb
Buijens, Cornelia (*22-03-1918, †05-04-2002) [Nummer VII-mt] **VII-mt**
Buijens, Cornelia Catharina (*25-02-1925) [Dochter van VI-ff] **VI-ff,8**

Buijens, Cornelia Johanna (*16-04-1892) [Nummer VI-fr] **VI-fr**
Buijens, Cornelis (*24-08-1813, †05-11-1893) [Partner van IV-x] IV-x; V-bf; V-bg; V-bh; V-bi
Buijens, Cornelis (*22-02-1860, †18-06-1916) [Nummer V-bi] **V-bi**
Buijens, Cornelis (*08-06-1879) [Nummer VI-fb] **VI-fb**; VII-ll
Buijens, Cornelis (*16-07-1883) [Nummer VI-fl] **VI-fl**
Buijens, Cornelius Marijnissen (~19-11-1765, †28-05-1843) [Schoonvader van IV-x] IV-x
Buijens, Dijmphna Maria (*13-10-1913, †04-12-1997) [Nummer VII-ll] **VII-ll**
Buijens, Dimphena Maria (*02-05-1922) [Dochter van VI-ff] **VI-ff,6**
Buijens, Dimphna (*19-06-1882) [Nummer VI-fc] **VI-fc**
Buijens, Doodgeboren Zoon (levenloos *21-05-1910) [Zoon van VI-fb] **VI-fb,2**
Buijens, Doodgeboren Zoon (levenloos *01-07-1918) [Zoon van VI-ff] **VI-ff,3**
Buijens, Elisabeth Catharina (*10-10-1916) [Dochter van VI-ff] **VI-ff,2**
Buijens, Elizabeth Huberdina (*27-09-1884, †16-03-1956) [Nummer VI-fm] **VI-fm**; VII-mj; VII-mk; VII-ml; VII-mm; VII-mn; VII-mo; VII-mp; VII-mq; VII-mr; VII-ms
Buijens, Fridus (*05-06-1897, †30-08-1897) [Zoon van V-bi] **V-bi,2**
Buijens, Jacobus (*21-11-1852) [Zoon van IV-x] **IV-x,3**
Buijens, Johanna Adriana (*17-08-1915) [Dochter van VI-ff] **VI-ff,1**
Buijens, Johanna Maria (*21-03-1894, †25-07-1896) [Dochter van V-bi] **V-bi,1**
Buijens, Johannes (*07-02-1847, †24-04-1917) [Nummer V-bf] **V-bf**; VI-fa; VI-fb; VI-fc; VI-fd; VI-fe; VI-ff; VI-fg
Buijens, Johannes (*12-05-1915) [Zoon van VI-fe] **VI-fe,2**
Buijens, Johannes (*15-12-1915, †04-03-1916) [Zoon van VI-fl] **VI-fl,1**
Buijens, Johannes (*07-07-1923, †29-09-2002) [Nummer VII-ls] **VII-ls**
Buijens, Laurens Willem (*16-07-1888) [Nummer VI-fo] **VI-fo**; VII-mt
Buijens, Leonardus (*09-02-1887) [Nummer VI-fe] **VI-fe**
Buijens, Leonardus Johannes (*30-04-1926, †17-04-2007) [Nummer VII-lt] **VII-lt**
Buijens, Maria Adriana (*17-05-1901, †28-07-1901) [Dochter van V-bi] **V-bi,4**
Buijens, Maria Cornelia (*12-03-1850, †01-02-1896) [Nummer V-bg] **V-bg**; VI-fh; VI-fi; VI-fj; VI-fk
Buijens, Maria Cornelia (*20-08-1889) [Nummer VI-fp] **VI-fp**; VII-mu; VII-mv
Buijens, Maria Dimphena (*18-08-1919) [Dochter van VI-ff] **VI-ff,4**
Buijens, Maria Johanna (*02-01-1885) [Nummer VI-fd] **VI-fd**; VII-lm; VII-ln; VII-lo; VII-lp; VII-lq; VII-lr
Buijens, Maria Johanna Adriana (*15-06-1887, †10-06-1947) [Nummer VI-fn] **VI-fn**
Buijens, Petrus Cornelis (*01-09-1906, †02-03-1907) [Zoon van V-bi] **V-bi,5**
Buijens, Petrus Johannes (*02-12-1915, †13-12-1915) [Zoon van VI-fb] **VI-fb,4**
Buijens, Sophia Anna Catharina (*02-08-1930) [Dochter van VI-ff] **VI-ff,11**
Buijens, Theresia Elisa (*10-09-1933) [Dochter van VI-ff] **VI-ff,12**
Buijk, Anna Maria (*15-09-1904) [Schoonmoeder van VIII-ct] VIII-ct
Buijk, Antonia Johanna (*26-05-1933, †22-10-1998) [Partner van VIII-ds] VIII-ds
Buijk, Cornelis Hubertus (*04-03-1934, †08-10-2007) [Partner van VIII-cx] VIII-cx
Buijk, Cornelis Jacobus Petrus (*18-04-1897, †09-01-1976) [Schoonvader van VIII-ds] VIII-ds
Buijk, Johannes Adrianus (*20-12-1898) [Schoonvader van VIII-cx] VIII-cx
Buijs, Adriana (*±1901) [Partner van VII-hr] VII-hr
Buijs, Hendrika Cornelia (*17-07-1879, †23-11-1938) VII-jv
Buijs, Maria Petronella (*17-06-1896, †08-05-1965) [Schoonmoeder van VII-lu] VII-lu
Buijsen, Anna Maria (~27-07-1756, †26-09-1835) [Schoonmoeder van IV-m] IV-m
Buijsen, Cornelia (*15-08-1931, †23-01-1968) [Dochter van VII-mu] **VII-mu,1**
Buijsen, Elisabeth Antonia (*11-11-1935) [Dochter van VII-mu] **VII-mu,2**
Buijsen, Helena Hendrica (*02-11-1906, †15-10-2001) [Schoonmoeder van VIII-fo] VIII-fo

Buijsen, Jacobus (*07-08-1871, †31-03-1954) [Schoonvader van VII-mu] VII-mu
Buijsen, Jacobus Cornelis Petrus (*13-07-1940) [Nummer VIII-ir] **VIII-ir**
Buijsen, Josephus Cornelis (*10-08-1909, †13-08-1989) [Partner van VII-mu] VII-mu; VIII-ir
Buijzen, Elizabet (*29-10-1851, †04-06-1933) [Schoonmoeder van VI-ek] VI-ek
Bulens, Maria Carolina (*10-03-1855) [Schoonmoeder van VI-aq] VI-aq
Buron, Antonia (*29-06-1888, †04-10-1967) [Schoonmoeder van VII-du] [Schoonmoeder van VIII-fy] VII-du; VIII-fy
Bussche, Henricus van den (*07-12-1857, †05-06-1929) [Schoonvader van VIII-hh] VIII-hh
Bussche, Petrus Johannes Baptist van den (*19-12-1903) [Partner van VIII-hh] VIII-hh
Buuron, Dorothea Johanna (Door) (*21-04-1898, †13-02-1955) [Schoonmoeder van VIII-fr] VIII-fr
Buuron, Johanna Dorothea (*30-07-1899, †03-04-1974) [Schoonmoeder van VIII-hn] VIII-hn
Buzard, Johannes Petrus (†<1914) [Schoonvader van VI-bo] VI-bo
Buzard, Maria Julia (*1887) [Partner van VI-bo] VI-bo; VII-di
Campen, Johanna Laurens van (~11-07-1806, †08-04-1888) [Schoonmoeder van V-o] V-o
Capoen, Catharina Mattheuwse (~28-11-1731, []04-07-1806) [Schoonmoeder van III-h] [Schoonmoeder van III-l] III-h; III-l
Cas, Catharina Helena (*13-01-1887, †01-10-1965) [Partner van VI-av] VI-av
Cas, Cornelis Hubertus (*25-05-1791, †01-07-1873) [Zoon van III-k] **III-k,1**
Cas, Cornelius Huberts (~01-08-1724, †20-08-1776) [Schoonvader van III-k] III-k
Cas, Johannes Baptist (*18-07-1854, †19-03-1923) [Schoonvader van VI-av] VI-av
Cas, Peeter Jan (~05-06-1757) [Partner van III-k] III-k
Casteele, Jacobus Cornelius van de (*1772, †25-02-1838) [Schoonvader van IV-o] IV-o
Castelijns, Maria Johanna (*15-07-1876, †12-01-1922) [Schoonmoeder van VII-le] VII-le
Chielen, Cornelia (~28-04-1762, †28-11-1801) [Partner van III-h] III-h; IV-l; IV-m
Chielen, Joannes Jansen (~08-09-1723, †<1806) [Schoonvader van III-h] [Schoonvader van III-l] III-h; III-l
Christiaansen, Marinus (*05-09-1823, †29-02-1896) [Schoonvader van VI-dn] VI-dn
Christianen, Adriana Maria (*31-08-1900) [Dochter van VI-dn] **VI-dn,1**
Christianen, Adrianus (*07-10-1872) [Partner van VI-dn] VI-dn
Christianen, Adrianus Johannes (*20-01-1913) [Zoon van VI-dn] **VI-dn,4**
Christianen, Johanna Cornelia (*20-06-1904, †21-02-1912) [Dochter van VI-dn] **VI-dn,3**
Christianen, Johanna Cornelia (*26-01-1915) [Dochter van VI-dn] **VI-dn,5**
Christianen, Marinus (*01-03-1902) [Zoon van VI-dn] **VI-dn,2**
Claessen, Joanna (~19-03-1766, †23-12-1820) [Partner van III-d] III-d; IV-f
Clarijs, Arnoldus Adrianus (*30-10-1847, †20-01-1933) [Schoonvader van VI-cz] VI-cz
Clarijs, Elisabeth (*23-10-1882, †16-11-1960) [Partner van VI-cz] VI-cz
Clarijs, Joanna (*21-08-1855, †03-05-1946) [Schoonmoeder van VII-iy] VII-iy
Clement, Cornelia Johanna (*13-04-1876, †03-03-1951) [Partner van VI-bk] VI-bk; VII-da; VII-db; VII-dc
Clement, Cornelis (*1845) [Schoonvader van VI-bk] VI-bk
Coevoets, Franciscus Gerardus (*03-11-1850, †25-06-1928) [Schoonvader van VI-az] VI-az
Coevoets, Petronella Johanna (*15-08-1887, †27-07-1970) [Partner van VI-az] VI-az; VII-ch; VII-ci
Coninck, Johannes Josephus Jacobus (*10-04-1902) [Partner van VII-cp] VII-cp
Coninck, Willem [Schoonvader van VII-cp] VII-cp
Cools, Adriana (*11-09-1852, †21-04-1921) [Partner van V-bf] V-bf; VI-fa; VI-fb; VI-fc; VI-fd; VI-fe; VI-ff; VI-fg

Cools, Elisabeth (*15-02-1918) [Partner van VII-es] VII-es
Cools, Gerardus [Schoonvader van VII-es] VII-es
Cools, Gerardus (*21-05-1861) [Schoonvader van VI-cv] VI-cv
Cools, Jacobus [Partner van III-a] III-a
Cools, Maria Cornelia (*19-06-1906) [Partner van VIII-z] VIII-z
Cools, Philomena (*10-02-1888, †13-05-1944) [Partner van VI-cv] VI-cv; VII-gl
Cools, Wouter (*03-06-1817, †18-07-1883) [Schoonvader van V-bf] V-bf
Coppens, Maria (~20-11-1787, †22-12-1873) [Partner van IV-c] IV-c
Coppens, Petrus Engels (~05-12-1760, †28-10-1834) [Schoonvader van IV-c] IV-c
Corje, Joanna Cornelia (*1800) [Schoonmoeder van VI-dx] VI-dx
Cornelissen, Hortentia (*17-07-1903, †30-09-1977) [Partner van VII-gy] VII-gy; VIII-dj
Cornelissen, Maria Catharina (*1848) [Schoonmoeder van VI-y] VI-y
Cosijn, Elisabeth (*09-02-1874) [Partner van VI-db] VI-db; VII-hn; VII-ho
Cousin, Hendrik (*27-04-1830, †12-05-1908) [Schoonvader van VI-db] VI-db
Couwenberghs, Catharina Dimphna (*07-01-1874, †20-12-1921) [Schoonmoeder van VII-me] VII-me
Crom, Adriana de (*15-08-1839, †10-06-1901) [Schoonmoeder van V-bi] V-bi
Crom, Petrus Jacobus de (*23-08-1862, †02-11-1939) [Schoonvader van VII-em] VII-em
Daalen, Cornelia Elisabeth van (*23-10-1946) [Partner van VIII-bo] VIII-bo
Daalen, Jacob Anthonie van (*1912) [Schoonvader van VIII-bo] VIII-bo
Daele, Anna Cornelia Virginia van (*23-09-1919) [Dochter van VII-id] **VII-id,1**
Daele, Carolus Ludovicus van [Schoonvader van VII-id] VII-id
Daele, Gustaaf van (*06-05-1885, †29-04-1959) [Partner van VII-id] VII-id
Dam, Adrianus (*04-06-1932) [Zoon van VII-az] **VII-az,12**
Dam, Adrianus Cornelisse (*1680, †31-05-1725) [Schoonvader van II-a] II-a
Dam, Cornelia Adriana (Cor) (*22-12-1935) [Partner van VIII-fl] VIII-fl
Dam, Cornelis Wilhelmus (*16-02-1913) [Zoon van VII-az] **VII-az,2**
Dam, Doodgeboren Dochter (levenloos *27-12-1947) [Kind van VIII-y] **VIII-y,1**
Dam, Gertrudis Adriaens (~30-07-1722, []09-01-1793) [Partner van II-a] II-a; III-a; III-b; III-c
Dam, Helena Petronella (*04-05-1914) [Nummer VIII-x] **VIII-x**
Dam, Jacobus Antonius (*04-01-1921) [Zoon van VII-az] **VII-az,8**
Dam, Johanna Maria (*22-01-1912, †10-04-1926) [Dochter van VII-az] **VII-az,1**
Dam, Leonardus (*14-02-1926) [Zoon van VII-az] **VII-az,10**
Dam, Maria Cornelia (*09-10-1922, †28-10-1933) [Dochter van VII-az] **VII-az,9**
Dam, Marinus (*27-08-1884) [Partner van VII-az] VII-az; VIII-x; VIII-y
Dam, Marinus (Marijn) (*24-01-1899, †11-11-1988) [Schoonvader van VIII-fl] VIII-fl
Dam, Marinus (*13-02-1917, †23-06-1920) [Zoon van VII-az] **VII-az,5**
Dam, Petrus (*03-02-1856, †26-02-1929) [Schoonvader van VII-az] VII-az
Dam, Petrus (*30-06-1918) [Zoon van VII-az] **VII-az,6**
Dam, Petrus Marinus (*13-09-1915, †25-09-1915) [Zoon van VII-az] **VII-az,4**
Dam, Waltherus (*23-08-1927) [Zoon van VII-az] **VII-az,11**
Dam, Wilhelmus (*24-01-1920, †13-01-2012) [Nummer VIII-y] **VIII-y**
Damen, Maria Dingena (*16-12-1850, †19-01-1916) [Schoonmoeder van VI-bj] VI-bj
Dankers, Anna Maria (*26-03-1843, †14-06-1912) [Schoonmoeder van VI-ec] VI-ec
Deckers, Anna Cornelia (*26-02-1868, †25-04-1941) [Schoonmoeder van VI-ct] VI-ct
Deijkers, Elisabeth (*07-06-1903, †28-12-1983) [Nummer VIII-ev] **VIII-ev**
Deijkers, Jan [Schoonvader van VII-ij] VII-ij
Deijkers, Johannes (*06-02-1881) [Partner van VII-ij] VII-ij; VIII-ev; VIII-ew
Deijkers, Johannes Adrianus (*08-10-1905, †06-10-1968) [Nummer VIII-ew] **VIII-ew**
Deijkers, Matthea Johanna Elisabeth Maria (Roosend) (*?-12-1944, †23-09-1945) [Dochter van VIII-ew] **VIII-ew,1**
Dekkers, Adriana (*06-04-1868, †11-06-1931) [Schoonmoeder van VII-cr] VII-cr

Dekkers, Adriana Cornelia (*14-07-1912) [Schoonmoeder van VIII-hx] VIII-hx
Dekkers, Adriana Maria (*11-08-1879) [Schoonmoeder van VII-ld] VII-ld
Dekkers, Cornelis (*12-10-1837, †12-03-1900) [Schoonvader van VI-fh] VI-fh
Dekkers, Elisa (*1923) [Partner van VII-ls] VII-ls
Dekkers, Johanna Catharina (*15-01-1880) [Schoonmoeder van VII-ht] [Schoonmoeder van VII-hs] VII-hs; VII-ht
Dekkers, Ludovicus (*13-12-1873) [Partner van VI-fh] VI-fh
Delhez, Adriana (*08-10-1837) [Schoonmoeder van VI-ea] VI-ea
Delhez, Antonia (*30-11-1900, †17-04-1970) [Schoonmoeder van VIII-ak] VIII-ak
Denisse, Anna Cornelia Johanna (*28-01-1886, †25-12-1964) [Getuige bij doop van dochter van VII-ks] VII-ks,1
Denissen, Cornelia ([]04-08-1785) III-a
Derene, Hubertus [Schoonvader van V-f] V-f
Dictus, Anna Cornelia (*10-12-1871, †09-02-1927) [Partner van VI-m] VI-m; VII-v; VII-w; VII-x
Dictus, Francijna (*28-04-1864) [Schoonmoeder van VII-bs] VII-bs
Dictus, Johanna (*27-09-1866) [Schoonmoeder van VII-jl] VII-jl
Dierckxsens, Johannes Petrus (*1887, †18-09-1928) [Schoonvader van VIII-gv] VIII-gv
Dierckxsens, Maria Petronella (*05-05-1914, †03-09-2005) [Partner van VIII-gv] VIII-gv; IX-f
Dietvors, Catharina (~10-11-1749, †02-04-1833) [Schoonmoeder van IV-r] [Schoonmoeder van IV-l] IV-l; IV-r
Dietvorst, Adriana (*02-04-1834, †02-01-1895) [Partner van V-ah] V-ah; VI-cw; VI-cx; VI-cy; VI-cz
Dietvorst, Franciscus (*03-10-1869, †16-05-1950) [Schoonvader van VII-aj] VII-aj
Dietvorst, Helena (*28-07-1840, †20-10-1873) [Partner van V-ai] V-ai; VI-da; VI-db
Dietvorst, Helena Carolina Bernardina (*06-10-1884) [Schoonmoeder van VIII-dq] VIII-dq
Dietvorst, Johanna Maria (*22-05-1861, †23-03-1918) [Schoonmoeder van VII-hp] VII-hp
Dietvorst, Johannes (~21-06-1796, †05-02-1869) [Schoonvader van V-ah] [Schoonvader van V-ai] V-ah; V-ai
Dietvorst, Marinus Nicolaas (*04-12-1877) [Schoonvader van VIII-dq] VIII-dq
Dietvorst, Petronella (*15-03-1891, †06-09-1977) [Partner van VII-aj] VII-aj; VIII-j; VIII-k; VIII-l
Dietvorst, Sebastianus Franciscus Johannes (*10-11-1920) [Partner van VIII-dq] VIII-dq
Dietvorts, Cornelia (*11-04-1817, †07-02-1882) V-d
Dijck, Dionisius van (*03-12-1833, †13-04-1905) [Schoonvader van VI-dj] VI-dj
Dijck, Johannes van (*23-07-1864) [Partner van VI-dj] VI-dj
Dijk, Adriana Catharina (Jaan) van (*28-02-1909, †04-06-1974) [Partner van VII-km] VII-km; VIII-hw
Dijk, Adrianus van (*06-04-1917, †19-07-1926) [Zoon van VII-iy] **VII-iy,3**
Dijk, Adrianus van (*25-05-1931, †19-11-1999) [Nummer VIII-fw] **VIII-fw**
Dijk, Anna Cornelia van (*31-12-1895, †29-11-1918) [Nummer VII-ja] **VII-ja**
Dijk, Anna Isabella van (*25-10-1933) [Dochter van VII-iy] **VII-iy,7**
Dijk, Anna Maria van (*12-09-1894, †19-03-1958) [Schoonmoeder van VIII-cv] VIII-cv
Dijk, Anna Maria (Mie) van (*21-10-1894, †27-10-1960) [Nummer VII-iz] **VII-iz**; VIII-fx; VIII-fy
Dijk, Antoinetta Adriana van VII-bh
Dijk, Antonia van (*20-11-1832, †24-07-1899) [Schoonmoeder van VI-q] VI-q
Dijk, Antonius (Toon) van (*03-07-1875) [Schoonvader van VII-km] VII-km
Dijk, Antonius van (*21-01-1897, †19-08-1897) [Zoon van VI-ec] **VI-ec,6**
Dijk, Antonius van (*21-10-1897, †19-07-1898) [Zoon van VI-ec] **VI-ec,7**
Dijk, Cornelia van (*16-10-1919, †28-05-1993) [Nummer VIII-fu] **VIII-fu**
Dijk, Doodgeboren Dochter van (levenloos *27-01-1904) [Dochter van VI-ec] **VI-ec,9**

Dijk, Johanna (Jo) van (*12-02-1927) [Nummer VIII-fv] **VIII-fv**
Dijk, Johanna Josina van (*05-03-1914, †26-04-1915) [Dochter van VII-iy] **VII-iy,1**
Dijk, Johanna Paulina van (*12-09-1910) [Dochter van VII-be] **VII-be,1**
Dijk, Johannes (Jan) van (*28-01-1842, †16-02-1919) [Schoonvader van VI-ec] VI-ec
Dijk, Johannes van (*1885) [Partner van VII-be] VII-be
Dijk, Johannes van (*16-09-1890, †08-08-1959) [Zoon van VI-ec] **VI-ec,1**
Dijk, Josina (Sie) van (*05-12-1915, †15-04-1990) [Nummer VIII-ft] **VIII-ft**
Dijk, Kornelis van (*13-10-1870, †14-11-1944) [Partner van VI-ec] VI-ec; VII-iy; VII-iz; VII-ja; VII-jb; VII-jc
Dijk, Kornelis van (*12-01-1916) [Nummer VII-jc] **VII-jc**
Dijk, Maria van (*21-07-1848) [Schoonmoeder van VI-ex] VI-ex
Dijk, Maria van (*17-09-1868, †12-03-1943) [Schoonmoeder van VII-cl] VII-cl
Dijk, Maria van (*22-01-1892) [Dochter van VI-ec] **VI-ec,2**
Dijk, Marinus (Marijn) van (*22-02-1892, †15-05-1977) [Nummer VII-iy] **VII-iy**; VIII-ft; VIII-fu; VIII-fv; VIII-fw
Dijk, Paulina Johanna van (*16-03-1912) [Dochter van VII-be] **VII-be,2**
Dijk, Petrus van [Schoonvader van VII-be] VII-be
Dijk, Petrus van (*09-10-1900, †06-07-1983) [Nummer VII-jb] **VII-jb**
Dijke, Levina Hermina van (*05-06-1905) [Dochter van VII-b] **VII-b,2**
Dijke, Maria Johanna van (*30-05-1904) [Dochter van VII-b] **VII-b,1**
Dijke, Marinus Adrianus van (*08-12-1907) [Zoon van VII-b] **VII-b,3**
Dijke, Willem Cornelis van (*1881) [Partner van VII-b] VII-b
Diktus, Willem (*13-09-1841, †02-09-1915) [Schoonvader van VI-m] VI-m
Dingemans, Adriana Maria (*01-04-1909) [Dochter van VI-bz] **VI-bz,1**
Dingemans, Adrianus Cornelis (*19-01-1920, †09-02-1968) [Nummer VII-ej] **VII-ej**
Dingemans, Adrianus Cornelis (*03-10-1921, †08-03-1922) [Zoon van VI-bz] **VI-bz,7**
Dingemans, C.J. (*1928) [Partner van VIII-cl] VIII-cl
Dingemans, Cornelis (*17-12-1880) [Partner van VI-bz] VI-bz; VII-ej
Dingemans, Elisabeth Maria (*21-05-1915) [Dochter van VI-bz] **VI-bz,5**
Dingemans, Franciscus (*16-04-1842) [Schoonvader van VI-bz] VI-bz
Dingemans, Franciscus (*14-08-1911) [Zoon van VI-bz] **VI-bz,3**
Dingemans, Maria (*1879) [Schoonmoeder van VIII-aw] VIII-aw
Dingemans, Martinus (*20-10-1913) [Zoon van VI-bz] **VI-bz,4**
Dingemans, Simon (*03-10-1921, †08-03-1922) [Zoon van VI-bz] **VI-bz,8**
Dingemans, Sophia [Schoonmoeder van VII-es] VII-es
Dingemans, Wilhelmus Laurentius (*01-05-1910) [Zoon van VI-bz] **VI-bz,2**
Dingemnouts, Hendrik [Partner van III-c] III-c
Dingenouts, Johanna Cornelia (*11-02-1909, †03-03-1943) [Nummer VII-s] **VII-s**
Dingenouts, Paulus (*03-01-1827, †18-04-1911) [Schoonvader van VI-i] VI-i
Dingenouts, Paulus (*11-02-1874) [Partner van VI-i] VI-i; VII-r; VII-s
Dingenouts, Pietronella (*24-02-1833, †08-02-1916) [Schoonmoeder van VI-h] VI-h
Dingenouts, Wilhelmina (*02-08-1904, †24-11-1932) [Nummer VII-r] **VII-r**; VIII-b
Dirks, Johannes (*10-06-1848, †22-05-1935) [Schoonvader van VI-j] VI-j
Dirks, Petrus (*08-05-1876) [Partner van VI-j] VI-j
Dirne, Anna Catharina (*1840) [Partner van V-f] V-f; VI-h; VI-i; VI-j; VI-k; VI-l
Dirven, Jacobus (*1893) [Partner van VII-bg] VII-bg
Dirven, Johannes [Schoonvader van VII-bg] VII-bg
Disco, Adrianus Cornelisse (*04-03-1794, †01-03-1881) [Partner van IV-e] IV-e; V-j; V-k
Disco, Cornelia (*12-04-1835, †25-05-1911) [Nummer V-k] **V-k**; VI-w; VI-x; VI-y; VI-z
Disco, Cornelius Franssen (*23-07-1755, †10-12-1795) [Schoonvader van IV-e] IV-e
Disco, Joanna (*31-10-1870, †11-01-1957) [Partner van VI-ej] VI-ej; VII-kc; VII-kd; VII-ke
Disco, Johannes (Jan) (*25-02-1820, †10-02-1908) [Schoonvader van VI-ej] VI-ej
Disco, Petronilla (*31-10-1833, †21-04-1901) [Nummer V-j] **V-j**; VI-t; VI-u; VI-v

Doeselaar, Cornelia (Cor) van (*25-04-1932, †13-05-2003) [Partner van VIII-bq] VIII-bq
Doeselaar, Engelbertus van (*05-03-1897, †12-12-1953) [Schoonvader van VIII-bq] VIII-bq
Dogge, Adrianus (Adriaan) (*10-07-1878, †31-03-1940) [Schoonvader van VIII-gy] VIII-gy
Dogge, Anna Maria Antonetta (*27-04-1914, †24-02-1969) [Partner van VIII-gy] VIII-gy; IX-g
Dogge, Cornelis Antonius (*30-09-1923, †09-08-2000) [Partner van VIII-hn] VIII-hn
Dogge, Cornelius Cornelissen (~12-08-1758, †27-02-1836) [Schoonvader van V-d] V-d
Dogge, Gerardus Cornelis (*14-12-1898, †15-10-1979) [Schoonvader van VIII-hn] VIII-hn
Doggen, Adrianus (*24-04-1814, †17-01-1901) [Partner van V-d] V-d
Doggen, Doodgeboren Dochter (levenloos *17-03-1855) [Dochter van V-d] **V-d,1**
Doggen, Jacobus (*09-08-1868, †23-03-1952) [Schoonvader van VII-io] VII-io
Doggen, Johannes Cornelis (*12-07-1858, †27-11-1860) [Zoon van V-d] **V-d,2**
Doggen, Sebastianus Marinus (*30-12-1901, †07-08-1978) [Partner van VII-io] VII-io
Domburgh, Machtildis Cornelissen van (*1680) [Schoonmoeder van II-b] II-b
Donders, Dorothea Johanna Adriana (*27-03-1933, †11-10-1966) [Partner van VIII-gr] VIII-gr
Dongen, Annie van (*1935) [Partner van VIII-hx] VIII-hx
Dongen, Cornelia van (*14-07-1867) [Partner van VI-g] VI-g; VII-j; VII-k; VII-l; VII-m
Dongen, Evelyne Maria van (*30-09-1964) [Dochter van VIII-im] **VIII-im,1**
Dongen, Johannes van (*31-01-1838, †13-01-1873) [Schoonvader van VI-g] VI-g
Dongen, Johannes van (*1912) [Schoonvader van VIII-hx] VIII-hx
Dongen, Johannes Baptist van (*1908) [Partner van VII-w] VII-w
Dongen, Leonardus Maria van (*31-05-1934) [Partner van VIII-im] VIII-im
Dongen, Leonardus Marinus van (*04-02-1894, †18-10-1972) [Schoonvader van VIII-im] VIII-im
Donkers, Cornelia (*03-01-1891, †01-01-1949) [Nummer VII-bt] **VII-bt**; VIII-al; VIII-am
Donkers, Cornelis (*15-09-1842, †10-02-1912) [Partner van VI-af] VI-af; VII-bt
Donkers, Johanna Cornelia (*29-04-1889, †15-01-1890) [Dochter van VI-af] **VI-af,2**
Donkers, Johannes (*09-09-1810) [Schoonvader van VI-af] VI-af
Donkers, Johannes Cornelis (*04-07-1884, †29-10-1889) [Zoon van VI-af] **VI-af,1**
Dooij, Anna Catharina de (*1931) [Partner van VIII-fw] VIII-fw
Doomen, Paulina [Schoonmoeder van VII-be] VII-be
Doreleijers, Elisabeth Gerarda (*18-08-1920) [Nummer VIII-eb] **VIII-eb**
Doreleijers, Franciscus Aurelius (*22-11-1895) [Partner van VII-ho] VII-ho; VIII-eb
Doreleijers, Gerardus (*17-11-1859) [Schoonvader van VII-ho] VII-ho
Dorenberg, Gerardus Wilhelmus [Partner van IV-m] IV-m
Dorresteijn, Anna Margaretha [Partner van VIII-en] VIII-en
Dorst, Adriana Joannes van (~16-04-1799, †02-07-1867) [Schoonmoeder van V-bd] V-bd
Dorst, Adrianus Antonius van (*01-01-1911, †16-09-2002) [Partner van VII-ll] VII-ll
Dorst, Anna Maria van (~09-06-1808) [Schoonmoeder van V-ab] V-ab
Dorst, Antonetta van (*07-03-1851, †27-08-1883) [Partner van V-ab] V-ab; VI-ci
Dorst, Antonius van (*06-01-1883, †07-09-1923) [Schoonvader van VIII-al] VIII-al
Dorst, Antonius van (*28-03-1884) [Schoonvader van VII-ll] VII-ll
Dorst, Dina Jacoba Maria van (*12-07-1912, †31-07-2001) [Partner van VIII-al] VIII-al
Dorst, Jacoba van (*16-11-1868, †07-11-1939) [Partner van VI-ai] VI-ai; VII-bx
Dorst, Jacobus van (*16-12-1822, †25-09-1868) [Schoonvader van VI-ai] VI-ai
Dorst, Joanna van (*17-12-1820, †11-04-1873) [Partner van V-m] V-m; VI-af; VI-ag; VI-ah; VI-ai; VI-aj
Dorst, Joannes Janssen van (~08-04-1786, †25-06-1855) [Schoonvader van V-m] V-m

Dorst, Maria van (*14-09-1895, †11-12-1981) [Schoonmoeder van VII-cs] VII-cs
Dorst, Pieter Johannes van (*26-02-1811, †18-03-1888) [Schoonvader van V-ab] V-ab
Dorst, Pieternella (*16-01-1865, †09-06-1948) [Schoonmoeder van VII-hr] VII-hr
Dronkers, Pieternella [Schoonmoeder van VII-go] VII-go
Drunen, Ad van (*16-03-1938, †11-10-2022) [Partner van VIII-hz] VIII-hz
Drunen, Theodorus Cornelis van (*17-01-1904, †06-04-1979) [Schoonvader van VIII-hz] VIII-hz
Edelbloedt, Dionisius Johannes (*05-08-1891) [Schoonvader van IX-f] IX-f
Edelbloedt, Jacobus (*17-11-1865, †30-12-1932) [Schoonvader van VII-cl] VII-cl
Edelbloedt, Johannes Leonardus (*11-03-1936, †28-08-1971) [Partner van IX-f] IX-f
Edelbloedt, Petronella (*03-03-1901, †20-12-1984) [Partner van VII-cl] VII-cl
Eeckelen, Adrianus Cornelissen (Adriaen) van (~24-04-1765, †25-11-1820) [Nummer III-g] **III-g**; IV-i; IV-j; IV-k
Eeckelen, Anna Maria van (~04-01-1768, †1852) [Dochter van II-b] **II-b,8**
Eeckelen, Barbara (Berbel) van (~20-08-1761, †02-01-1842) [Nummer III-f] **III-f**
Eeckelen, Cornelius van (*17-04-1807) [Zoon van III-g] **III-g,1**
Eeckelen, Cornelius Janssen van (~20-02-1730, []27-12-1788) [Partner van II-b] II-b; III-e; III-f; III-g
Eeckelen, Franciscus van (*08-01-1817, †20-04-1818) [Zoon van III-g] **III-g,5**
Eeckelen, Joannes Cornelissen van (~27-09-1693, []08-11-1747) [Schoonvader van II-b] II-b
Eeckelen, Joannes Cornelissen van (~28-04-1758, †11-03-1820) [Nummer III-e] **III-e**; IV-g; IV-h
Eeckelen, Johannes van (*04-02-1815, †31-08-1844) [Zoon van III-e] **III-e,2**
Eeckelen, Petrus Joannes van (*01-10-1823, †01-03-1888) [Schoonvader van VI-fl] VI-fl
Eeclo, Maria Theresia Johanna van (*06-11-1858, †29-01-1923) [Schoonmoeder van VII-jy] VII-jy
Eekelen, Adriana van (*25-06-1876, †16-05-1934) [Nummer VI-by] **VI-by**; VII-eh; VII-ei
Eekelen, Adriana van (*14-02-1884) [Dochter van V-t] **V-t,6**
Eekelen, Adriana van (*08-11-1897, †12-02-1942) [Partner van VII-bd] VII-bd; VIII-aa; VIII-ab; VIII-ac
Eekelen, Adriana Cornelia (Naan) van (*27-12-1911, †18-05-1968) [Partner van VII-ah] VII-ah
Eekelen, Adriana Cornelia Johanna van (*09-03-1914, †04-01-2003) [Partner van VII-gf] VII-gf; VIII-cx
Eekelen, Adriana Elisabeth van (*17-04-1904, †04-10-1904) [Dochter van VI-bw] **VI-bw,1**
Eekelen, Adriana Maria Catharina van (*27-11-1887) [Partner van VI-cq] VI-cq
Eekelen, Adriana Petronella van (*30-11-1906, †14-05-1977) [Nummer VII-dw] **VII-dw**; VIII-bh; VIII-bi; VIII-bj
Eekelen, Adrianus van (*28-03-1809, †24-01-1889) [Nummer IV-i] **IV-i**; V-t; V-u; V-v
Eekelen, Adrianus van (*07-11-1836, †18-02-1909) [Nummer V-w] **V-w**; VI-bp
Eekelen, Adrianus van (*13-03-1841, †01-08-1898) [Nummer V-t] **V-t**; VI-bf; VI-bg; VI-bh
Eekelen, Adrianus van (*26-10-1876) [Nummer VI-bk] **VI-bk**; VII-da; VII-db; VII-dc
Eekelen, Adrianus Cornelis van (*19-09-1908, †25-07-1962) [Nummer VII-dh] **VII-dh**
Eekelen, Anna Cornelia van (*07-04-1817, †22-01-1898) [Nummer IV-h] **IV-h**; V-r; V-s
Eekelen, Anna Cornelia van (*04-06-1858, †30-10-1859) [Dochter van IV-i] **IV-i,6**
Eekelen, Anna Cornelia van (*01-07-1871, †08-07-1875) [Dochter van V-v] **V-v,1**
Eekelen, Anna Cornelia van (*22-11-1871, †08-12-1871) [Dochter van V-t] **V-t,1**
Eekelen, Anna Cornelia van (*01-07-1873, †05-02-1935) [Nummer VI-bf] **VI-bf**; VII-ck; VII-cl; VII-cm; VII-cn; VII-co
Eekelen, Anna Cornelia van (*25-09-1878) [Nummer VI-bz] **VI-bz**; VII-ej
Eekelen, Anna Maria van (*25-01-1844, †24-12-1916) [Nummer V-u] **V-u**; VI-bi; VI-bj

Eekelen, Antonia van (*19-02-1813, †22-03-1892) [Nummer IV-g] **IV-g**; V-n; V-o; V-p; V-q
Eekelen, Antonia van (*19-10-1894) [Nummer VII-bg] **VII-bg**
Eekelen, Antonia van (*29-07-1921, †01-05-1995) [Dochter van VII-bd] **VII-bd,5**
Eekelen, Antonia Helena Maria van (*02-05-1917) [Dochter van VI-bn] **VI-bn,4**
Eekelen, Antonius van (*01-03-1812, †27-01-1863) [Nummer IV-j] **IV-j**; V-w; V-x; V-y; V-z; V-aa
Eekelen, Antonius van (*21-02-1873, †21-02-1873) [Zoon van V-z] **V-z,2**
Eekelen, Antonius van (*26-11-1873, †23-02-1874) [Zoon van V-w] **V-w,2**
Eekelen, Antonius van (*09-03-1877, †17-10-1877) [Zoon van V-w] **V-w,5**
Eekelen, Antonius van (*01-03-1886, †12-09-1886) [Dochter van V-x] **V-x,5**
Eekelen, Antonius van (*04-08-1887, †02-02-1888) [Zoon van VI-ab] **VI-ab,5**
Eekelen, Antonius Adrianus van (*03-05-1919, †14-05-1923) [Zoon van VI-bo] **VI-bo,3**
Eekelen, Antonius Martinus (Toon) van (*21-12-1943, †19-10-2014) [Nummer VIII-bk] **VIII-bk**
Eekelen, Antoon Martinus Maria van (*12-01-1927) [Zoon van VI-bo] **VI-bo,6**
Eekelen, Carolina Elina Antonia van (*06-10-1911) [Dochter van VI-bn] **VI-bn,3**
Eekelen, Carolina Juliana (Lien) van (*13-09-1903, †22-01-2000) [Partner van VII-jk] VII-jk; VIII-ge; VIII-gf
Eekelen, Carolus van (*31-08-1875, †08-05-1967) [Schoonvader van VII-bd] VII-bd
Eekelen, Catharina van (*08-07-1904, †11-10-1904) [Dochter van VI-cc] **VI-cc,1**
Eekelen, Catharina Adriana van (*23-06-1914) [Nummer VIII-aa] VII-u; **VIII-aa**
Eekelen, Cornelia van (*18-05-1879, †11-07-1952) [Partner van VI-fl] VI-fl
Eekelen, Cornelia van (*08-03-1882) [Nummer VI-bs] **VI-bs**
Eekelen, Cornelia van (*19-03-1895, †29-08-1973) [Schoonmoeder van VII-ex] [Schoonmoeder van VII-et] [Schoonmoeder van VIII-ii] [Schoonmoeder van VIII-bw] VII-et; VII-ex; VIII-bw; VIII-ii
Eekelen, Cornelia Adriana (Cor) van (*25-11-1935, †02-01-1974) [Nummer VIII-bf] **VIII-bf**
Eekelen, Cornelia Anna van (*07-02-1878, †05-05-1965) [Nummer VI-bl] **VI-bl**; VII-dd; VII-de
Eekelen, Cornelia Johanna van (*25-03-1946, †31-01-1947) [Dochter van VII-dx] **VII-dx,2**
Eekelen, Cornelis van (*20-05-1838, †17-08-1901) [Nummer V-x] **V-x**; VI-bq; VI-br; VI-bs; VI-bt
Eekelen, Cornelis van (*11-05-1847, †25-01-1932) [Nummer V-v] **V-v**; VI-bk; VI-bl; VI-bm; VI-bn; VI-bo
Eekelen, Cornelis van (*26-02-1857, †19-10-1919) [Schoonvader van VII-ki] VII-ki
Eekelen, Cornelis van (*16-12-1875) [Zoon van V-t] **V-t,3**
Eekelen, Cornelis van (*16-04-1887, †24-10-1956) [Nummer VI-bo] **VI-bo**; VII-di
Eekelen, Cornelis van (*04-07-1900) [Zoon van VI-bk] **VI-bk,1**
Eekelen, Cornelis Adrianus van (*10-08-1914, †13-07-1980) [Partner van VII-ci] VII-ci
Eekelen, Cornelis Adrianus Gerardus van (*01-07-1939, †30-12-1965) [Zoon van VII-ki] **VII-ki,1**
Eekelen, Dijmphna van (*17-05-1890, †23-07-1978) [Nummer VII-be] **VII-be**
Eekelen, Dijmphna Cornelia (Dien) van (*13-07-1934, †27-10-2000) [Nummer VIII-be] **VIII-be**
Eekelen, Dimphna van (*22-05-1916, †02-07-1917) [Dochter van VI-bw] **VI-bw,10**
Eekelen, Dingena van (*20-05-1845, †28-04-1919) [Nummer V-aa] **V-aa**; VI-cd; VI-ce; VI-cf; VI-cg
Eekelen, Dingena van (*31-03-1875, †06-02-1928) [Nummer VI-bx] **VI-bx**; VII-eb; VII-ec; VII-ed; VII-ee; VII-ef; VII-eg
Eekelen, Dingena van (*05-11-1879) [Nummer VI-br] **VI-br**

Eekelen, Doodgeboren Kind van (levenloos *29-11-1882) [Dochter van V-v] **V-v,8**
Eekelen, Doodgeboren Kind van (levenloos *19-07-1907) [Zoon van VI-bk] **VI-bk,6**
Eekelen, Doodgeboren Zoon van (levenloos *28-09-1907) [Zoon van VI-bw] **VI-bw,4**
Eekelen, Elisabeth van (*22-08-1882, †25-11-1955) [Schoonmoeder van VII-lk] VII-lk
Eekelen, Elisabeth van (*17-10-1883) [Nummer VI-bt] **VI-bt**
Eekelen, Elisabeth (Betje) van (*15-11-1911, †10-12-1996) [Nummer VII-dy] **VII-dy**
Eekelen, Elizabet van (*23-10-1883, †14-03-1953) [Nummer VI-cb] **VI-cb**; VII-ev; VII-ew; VII-ex; VII-ey; VII-ez; VII-fa; VII-fb; VII-fc; VII-fd
Eekelen, Eugenius Cornelis Johannes van (*01-01-1910) [Zoon van VI-bm] **VI-bm,2**
Eekelen, Franciscus van (*16-09-1904) [Partner van VII-ki] VII-ki
Eekelen, Gerardus van (*23-06-1849, †05-02-1919) [Partner van VI-ab] VI-ab; VII-bb; VII-bc; VII-bd; VII-be; VII-bf; VII-bg
Eekelen, Gerardus van (*18-01-1889, †15-02-1962) [Nummer VII-bd] **VII-bd**; VIII-aa; VIII-ab; VIII-ac
Eekelen, Gerardus van (*12-10-1917, †19-06-1918) [Zoon van VI-bw] **VI-bw,11**
Eekelen, Gerardus van (*21-03-1923) [Zoon van VII-bd] **VII-bd,6**
Eekelen, Hendrika Francisca van (*26-03-1878) [Nummer VI-bq] **VI-bq**; VII-dl; VII-dm
Eekelen, Hendrikus van (*18-03-1913, †16-06-1914) [Zoon van VI-bw] **VI-bw,8**
Eekelen, Hendrikus van (*1919) [Nummer VII-ea] **VII-ea**
Eekelen, Hendrikus van (*02-11-1933, †08-05-1938) [Zoon van VII-gu] **VII-gu,2**
Eekelen, Hendrikus van (*03-05-1939, †04-05-2003) [Nummer VIII-dg] **VIII-dg**; VIII-dw
Eekelen, Jacoba van (*06-12-1880) [Nummer VI-bh] **VI-bh**; VII-cw; VII-cx; VII-cy
Eekelen, Jacobus van (*30-10-1843) [Nummer V-z] **V-z**
Eekelen, Jacobus Martinus (Koos) van (*25-10-1937, †31-12-2005) [Nummer VIII-bg] **VIII-bg**
Eekelen, Joanna van (*01-09-1880, †07-10-1957) [Nummer VI-ca] **VI-ca**; VII-ek; VII-el; VII-em; VII-en; VII-eo; VII-ep; VII-eq; VII-er; VII-es; VII-et; VII-eu
Eekelen, Joanna (Anna) van (*11-12-1887, †15-08-1954) [Nummer VI-cc] **VI-cc**; VII-fe; VII-ff; VII-fg; VII-fh; VII-fi; VII-fj
Eekelen, Joanna Maria van (*15-02-1871, †23-09-1940) [Partner van VI-cx] VI-cx; VII-gm; VII-gn; VII-go; VII-gp; VII-gq; VII-gr; VII-gs; VII-gt; VII-gu; VII-gv; VII-gw
Eekelen, Johanna van (*06-02-1882) [Nummer VII-bb] **VII-bb**
Eekelen, Johanna van (*18-10-1916, †22-07-1995) [Nummer VIII-ab] **VIII-ab**
Eekelen, Johanna (Jo) van (*09-12-1949, †02-06-2006) [Nummer VIII-bl] **VIII-bl**
Eekelen, Johanna Catharina van (*27-06-1902) [Dochter van VI-bk] **VI-bk,2**
Eekelen, Johanna Helena Maria van (*28-07-1921) [Dochter van VI-bo] **VI-bo,4**
Eekelen, Johanna Maria van (*27-09-1873, †17-07-1875) [Dochter van V-v] **V-v,2**
Eekelen, Johannes van (*19-08-1815, †15-09-1867) [Schoonvader van VI-ab] VI-ab
Eekelen, Johannes van (*14-04-1839, †30-08-1926) [Schoonvader van VI-cx] VI-cx
Eekelen, Johannes van (*11-04-1851, †29-06-1880) [Zoon van IV-i] **IV-i,4**
Eekelen, Johannes van (*08-03-1870) [Schoonvader van VII-gu] VII-gu
Eekelen, Johannes van (*06-07-1879) [Nummer VI-bm] **VI-bm**; VII-df
Eekelen, Johannes van (*26-12-1879) [Zoon van VI-ab] **VI-ab,1**
Eekelen, Johannes van (*24-02-1884, †24-04-1971) [Schoonvader van VII-ci] VII-ci
Eekelen, Johannes van (*31-01-1906) [Zoon van VI-bk] **VI-bk,5**
Eekelen, Johannes (Jan) van (*04-06-1909, †06-10-1992) [Nummer VII-dx] **VII-dx**; VIII-bk; VIII-bl
Eekelen, Johannes van (*18-06-1931, †09-04-2020) [Nummer VIII-df] **VIII-df**
Eekelen, Johannes Antonius van (*07-09-1875, †22-01-1971) [Schoonvader van VII-gf] VII-gf
Eekelen, Johannes Cornelis Leonardus van (*20-01-1917) [Zoon van VI-bo] **VI-bo,2**
Eekelen, Johannes Petrus (Jan) van (*12-06-1943, †02-12-1991) [Zoon van VII-dv] **VII-dv,5**

Eekelen, Joke van (*09-07-1947, †22-01-1997) [Dochter van VII-gu] **VII-gu,4**
Eekelen, Julius Aloysius van (*13-02-1917) [Nummer VII-db] **VII-db**
Eekelen, Laurentius Cornelis van (*23-07-1910, †11-08-1911) [Zoon van VI-bw] **VI-bw,6**
Eekelen, Lena Maria Cornelia van (*25-09-1919) [Dochter van VI-bn] **VI-bn,5**
Eekelen, Leo Eugene Johan van (*18-10-1912) [Zoon van VI-bk] **VI-bk,7**
Eekelen, Leonardus Bernhard Maria van (*10-08-1939, †25-01-2005) [Partner van IX-c] IX-c
Eekelen, Louis Petrus Cornelis van (*12-04-1906) [Zoon van VI-bm] **VI-bm,1**
Eekelen, Louisa Cornelia Antonia Josepha van (*11-05-1924) [Dochter van VI-bo] **VI-bo,5**
Eekelen, Marcelis van (*30-03-1876) [Zoon van V-w] **V-w,4**
Eekelen, Maria van (*28-12-1814, †19-01-1896) [Nummer IV-k] **IV-k**; V-ab; V-ac; V-ad; V-ae
Eekelen, Maria van (*24-12-1871, †08-02-1954) [Nummer VI-bv] **VI-bv**; VII-do; VII-dp; VII-dq; VII-dr; VII-ds; VII-dt; VII-du
Eekelen, Maria van (*22-10-1874, †24-08-1957) [Nummer VI-bp] **VI-bp**; VII-dj; VII-dk
Eekelen, Maria van (*16-02-1893) [Nummer VII-bf] **VII-bf**
Eekelen, Maria (Mieke) van (*01-12-1914, †04-04-2003) [Nummer VII-dz] **VII-dz**; VIII-bm
Eekelen, Maria van (*29-07-1918) [Dochter van VII-bd] **VII-bd,3**
Eekelen, Maria Dijmphna van (*01-04-1877) [Nummer VI-bg] **VI-bg**; VII-cp; VII-cq; VII-cr; VII-cs; VII-ct; VII-cu; VII-cv
Eekelen, Maria Elisabeth van (*10-09-1874, †08-10-1897) [Dochter van V-v] **V-v,3**
Eekelen, Maria Elisabeth van (*25-01-1905, †02-10-1905) [Dochter van VI-bk] **VI-bk,4**
Eekelen, Maria Petronella van (*29-10-1867, †26-03-1868) [Dochter van V-w] **V-w,1**
Eekelen, Maria Wilhelmina Anna van (*±1933, †02-04-2009) [Partner van VII-mh] VII-mh
Eekelen, Marinus (Marijn) van (*16-05-1873, †29-04-1915) [Schoonvader van VII-jk] VII-jk
Eekelen, Marinus van (*01-04-1886, †16-08-1886) [Dochter van VI-ab] **VI-ab,4**
Eekelen, Marinus van (*27-06-1886, †03-04-1905) [Zoon van V-t] **V-t,7**
Eekelen, Marinus van (*25-11-1896, †09-12-1896) [Dochter van VI-ab] **VI-ab,10**
Eekelen, Martinus (Maarten) van (*22-05-1873, †03-11-1960) [Nummer VI-bw] **VI-bw**; VII-dv; VII-dw; VII-dx; VII-dy; VII-dz; VII-ea
Eekelen, Martinus Johanna Petrus (Maarten) van (*14-08-1941) [Zoon van VII-dv] **VII-dv,4**
Eekelen, Michiel van (*18-09-1933, †10-07-1987) [Zoon van VII-bd] **VII-bd,7**
Eekelen, Paulina van (*01-01-1843, †24-03-1905) [Schoonmoeder van VI-fl] VI-fl
Eekelen, Petronella van (*22-11-1870, †10-06-1945) [Nummer VI-bu] **VI-bu**; VII-dn
Eekelen, Petronella van (*05-07-1884) [Nummer VII-bc] **VII-bc**; VIII-z
Eekelen, Petronella van (*19-10-1919, †24-02-1986) [Nummer VIII-ac] **VIII-ac**
Eekelen, Petronella Adriana Louisa Maria van (*02-08-1915, †05-07-2007) [Nummer VII-di] **VII-di**
Eekelen, Petronella Cornelia Leonie van (*14-07-1903, †28-01-1974) [Nummer VII-da] **VII-da**
Eekelen, Petronella Maria Elisabeth van (*15-10-1906, †<1985) [Nummer VII-dg] **VII-dg**
Eekelen, Petrus van (*30-05-1854) [Zoon van IV-i] **IV-i,5**
Eekelen, Petrus van (*28-11-1871, †27-02-1873) [Zoon van V-z] **V-z,1**
Eekelen, Petrus van (*28-09-1885, †03-02-1972) [Schoonvader van VII-ah] VII-ah
Eekelen, Petrus van (*27-08-1899, †02-06-1992) [Partner van VII-gu] VII-gu; VIII-df; VIII-dg
Eekelen, Petrus Cornelis van (*13-02-1917, †15-04-1981) [Nummer VII-dc] **VII-dc**
Eekelen, Petrus Johannes van (*07-11-1851, †15-02-1932) [Schoonvader van VI-cq] VI-cq
Eekelen, Petrus Johannes van (*10-03-1896, †21-06-1977) [Schoonvader van IX-c] IX-c

Eekelen, Petrus Josephus van (*21-08-1880) [Nummer VI-bn] **VI-bn**; VII-dg; VII-dh
Eekelen, Theodoor Bernard Marie van (*29-05-1915) [Nummer VII-df] **VII-df**
Eekelen, Wilhelmus van (*11-10-1839, †16-04-1910) [Nummer V-y] **V-y**; VI-bu; VI-bv; VI-bw; VI-bx; VI-by; VI-bz; VI-ca; VI-cb; VI-cc
Eekelen, Wilhelmus (Willem) van (*12-08-1905, †12-12-1977) [Nummer VII-dv] **VII-dv**; VIII-be; VIII-bf; VIII-bg
Eersel, Adriana van (*1854) [Schoonmoeder van VI-cn] VI-cn
Eestermans, Anna Cornelia (*11-10-1832, †29-10-1908) [Partner van V-at] V-at; VI-dz; VI-ea
Eestermans, Petrus (~04-10-1789, †03-02-1842) [Schoonvader van V-at] V-at
Eijk, Lucia Cornelia van (*10-03-1872) [Partner van VI-dv] VI-dv
Eijk, Wouter van [Schoonvader van VI-dv] VI-dv
Eijnden, Hortense Maria Petronella van den (*28-11-1910, †09-04-2001) [Schoonmoeder van VIII-q] VIII-q
Eijnden, Johannes Wilhelmus van den (*09-10-1913) [Partner van VII-lf] VII-lf
Eijnden, Petrus Henricus van den (*08-11-1876) [Schoonvader van VII-lf] VII-lf
Eikhout, Johannes Adrianus Antonius (*31-03-1906, †07-04-1985) [Partner van VII-dg] VII-dg
Eikhout, Johannes Adrianus Nicolaas (*19-10-1880, †25-07-1930) [Schoonvader van VII-dg] VII-dg
Ekeren, Geertruida van (*16-05-1918, †23-02-1953) VIII-bf
Ekeren, Johanna van (*28-12-1866) [Schoonmoeder van VII-ec] VII-ec
Ekeren, Maria Anna (Marianne) van (*20-11-1909, †24-07-1999) [Schoonmoeder van VIII-gl] VIII-gl
Elsakker, Adriana (*19-06-1841, †10-07-1908) [Schoonmoeder van VI-ce] VI-ce
Elsakkers, Maria van (~10-06-1808) [Schoonmoeder van V-bc] V-bc
Elst, Adriana (*31-07-1841, †06-08-1918) [Schoonmoeder van VI-x] [Schoonmoeder van VI-z] VI-x; VI-z
Elst, Christoffel (*10-06-1847, †20-04-1929) [Partner van VI-b] VI-b
Elst, Cornelis (*14-07-1814, †13-02-1900) [Schoonvader van VI-b] VI-b
Elst, Gerardus (*10-04-1891) [Schoonvader van VII-mn] VII-mn
Elst, Laurentius (*20-07-1864, †05-12-1942) [Schoonvader van VII-db] VII-db
Elst, Suzanna Catharina (*15-01-1922) [Partner van VII-mn] VII-mn
Elst, Wilhelmina (Mijntje) (*25-06-1886, †17-08-1944) [Schoonmoeder van VIII-fv] VIII-fv
Elst, Wilhelmina (*10-01-1918, †10-03-1998) [Partner van VII-db] VII-db
Elzakker, Adrianus Cornelis van (*27-06-1892, †19-04-1968) [Partner van VII-eh] VII-eh
Elzakker, Adrianus Pieter (Adriaan) van (*27-09-1866) [Schoonvader van VII-gq] [Schoonvader van VII-ey] VII-ey; VII-gq
Elzakker, Anna Cornelia van (*19-12-1903, †08-09-1988) [Partner van VII-gq] VII-gq; VIII-db; VIII-dc; VIII-dd
Elzakker, Antoinetta Maria van (*24-11-1919, †20-03-1996) [Partner van VII-ey] VII-ey
Elzakker, Catharina Cornelia (Toos) van (*30-12-1930, †14-11-2016) [Partner van VIII-cq] VIII-cq
Elzakker, Christianus van (*22-06-1908, †10-04-1988) [Partner van VII-dn] VII-dn
Elzakker, Cornelis Nicolaas van (*21-05-1901, †24-11-1985) [Schoonvader van VIII-cq] VIII-cq
Elzakker, Johanna C.M. van (*1939, †15-05-2008) [Partner van VIII-hw] VIII-hw
Elzakker, Johannes van (*08-01-1881, †30-09-1964) [Schoonvader van VII-dn] VII-dn
Elzakker, Petrus van (*15-07-1854, †13-11-1932) [Schoonvader van VII-eh] VII-eh
Elzakker, Wilhelmus van (*11-02-1912, †10-11-1972) [Schoonvader van VIII-hw] VIII-hw
Elzakkers, Cornelia Jacoba (*15-02-1923) [Dochter van VII-l] **VII-l,1**
Elzakkers, Dimphna (*05-08-1936) [Partner van VIII-gd] VIII-gd
Elzakkers, Jacobus (*01-03-1844, †08-06-1926) [Schoonvader van VII-l] VII-l

Elzakkers, Leonard (*1909) [Schoonvader van VIII-gd] VIII-gd
Elzakkers, Leonardus (*03-04-1886, †23-08-1943) [Partner van VII-l] VII-l
Elzakkers, Maria Johanna Cornelia (*27-02-1926) [Dochter van VII-l] **VII-l,3**
Elzakkers, Petrus Antonius Jacobus (*20-07-1928) [Zoon van VII-l] **VII-l,4**
Elzakkers, Petrus Marinus (*07-06-1924, †20-07-1927) [Zoon van VII-l] **VII-l,2**
Enden, Antonius van den (*29-10-1867, †04-03-1936) [Schoonvader van VII-dx] VII-dx
Enden, Antonius Petrus van den (*27-12-1921, †23-04-1984) [Partner van VII-ly] VII-ly
Enden, Cornelia Maria van der (*18-02-1930, †10-11-2014) [Partner van VIII-br] VIII-br
Enden, Cornelis van den (*09-01-1896, †05-04-1969) [Schoonvader van VII-ly] VII-ly
Enden, Hendrikus van den (*09-02-1886, †06-04-1974) [Schoonvader van VIII-br] VIII-br
Enden, Henrica van den (*31-01-1845, †25-04-1929) [Schoonmoeder van VII-jx] [Schoonmoeder van VII-jz] VII-jx; VII-jz
Enden, Maria Elisabeth (Bet) van de (*05-02-1911, †30-08-1984) [Partner van VII-dx] VII-dx; VIII-bk; VIII-bl
Ernest, Adriana Maria (*22-10-1867, †22-12-1949) [Schoonmoeder van VIII-s] [Schoonmoeder van VIII-u] VIII-s; VIII-u
Ernest, Dingeman (*06-10-1873, †24-02-1957) [Schoonvader van VIII-t] VIII-t
Ernest, Johannes (*19-02-1905) [Partner van VIII-t] VIII-t
Etienne, Johannes Adrianus (*12-02-1858, †20-09-1907) [Schoonvader van VII-en] VII-en
Etienne, Johannis Franciscus (*03-04-1906, †11-03-1956) [Partner van VII-en] VII-en
Etten, Maria Elisabeth van (*27-11-1882, †04-08-1974) [Schoonmoeder van VII-ln] [Schoonmoeder van VII-lp] VII-ln; VII-lp
Eynden, Maria Cornelia van den (*16-11-1835, †25-09-1893) [Schoonmoeder van V-ae] V-ae
Franken, Elizabeth (*05-04-1820, †18-03-1895) [Schoonmoeder van V-bf] V-bf
Franken, Geertruida (*26-09-1880, †19-11-1968) [Schoonmoeder van VII-q] VII-q
Franken, Gerard (*1936) [Partner van VIII-bj] VIII-bj
Franken, Jacobus Arnoldus (*08-07-1907) [Partner van VII-fg] VII-fg
Franken, Louisa Antonetta (*23-12-1876, †22-12-1955) [Schoonmoeder van VII-ct] VII-ct
Franken, Petronella (*05-07-1811, †26-10-1898) [Schoonmoeder van V-y] V-y
Franken, Petrus Laurentius (*30-12-1878, †06-06-1935) [Schoonvader van VII-fg] VII-fg
Frederiks, Helena (*06-03-1859, †18-03-1948) [Schoonmoeder van VI-cb] VI-cb
Freijters, Petronella Wilhelmina (*30-11-1886, †15-04-1967) [Schoonmoeder van VII-cz] VII-cz
Frijters, Cornelia [Schoonmoeder van VII-ab] VII-ab
Gaans, Martina Maria van (*29-12-1895, †21-01-1949) [Schoonmoeder van VII-lv] VII-lv
Gabriëls, Anna Cornelia (*02-08-1877) [Schoonmoeder van VII-fz] VII-fz
Gabriëls, Gerardus (*14-08-1847, †04-03-1921) [Schoonvader van VII-ak] VII-ak
Gabriëls, Philomena (*24-03-1894, †09-08-1964) [Partner van VII-ak] VII-ak; VIII-m
Gastel, Adriana Maria van (*1923, †18-01-2005) [Partner van VII-lw] VII-lw
Gastel, Adrianus van (*26-11-1930, †06-08-2001) [Nummer VIII-as] **VIII-as**
Gastel, Anna Cornelia van (*09-09-1827, †13-05-1894) [Schoonmoeder van VI-ch] VI-ch
Gastel, Anna Maria van (*26-01-1859) [Schoonmoeder van VI-cu] VI-cu
Gastel, Catharina Maria van (*16-04-1927, †15-03-2014) [Nummer VIII-cw] **VIII-cw**
Gastel, Cornelis van (*02-02-1853, †30-10-1898) [Schoonvader van VII-fw] [Schoonvader van VII-fu] VII-fu; VII-fw
Gastel, Cornelis Adrianus van (*15-04-1926) [Zoon van VII-fw] **VII-fw,1**
Gastel, Dina van (*1935) [Dochter van VII-cq] **VII-cq,4**
Gastel, Helena Cornelia Maria van (*19-08-1934) [Dochter van VII-fu] **VII-fu,3**
Gastel, Jacobus van (*09-05-1827, †09-05-1871) [Partner van V-i] V-i; VI-r; VI-s
Gastel, Jacobus van (*29-11-1898, †02-02-1977) [Partner van VII-cq] VII-cq; VIII-as
Gastel, Joanna van (*08-01-1815, †06-12-1915) [Partner van IV-i] IV-i; V-t; V-u; V-v

Gastel, Johanna van (*24-11-1880, †?-06-1946) [Nummer VI-s] **VI-s**; VII-al
Gastel, Johanna van (*17-01-1918, †08-11-1991) [Schoonmoeder van IX-g] IX-g
Gastel, Johanna Maria (Jo) van (*12-01-1931, †12-12-2016) [Nummer VIII-cv] **VIII-cv**
Gastel, Louis Cornelis Maria van (*06-05-1936) [Zoon van VII-fu] **VII-fu,5**
Gastel, Ludovicus (Louis) van (*06-05-1935, †?-03-2009) [Zoon van VII-fu] **VII-fu,4**
Gastel, Maria van (*1933) [Dochter van VII-cq] **VII-cq,3**
Gastel, Marinus Catharina van (*26-07-1933, †02-12-2020) [Zoon van VII-fu] **VII-fu,2**
Gastel, Petrus van (*12-09-1855, †12-12-1906) [Schoonvader van VII-cq] VII-cq
Gastel, Piet van (*1928) [Zoon van VII-cq] **VII-cq,1**
Gastel, Pieter van (~08-08-1772, †12-03-1853) [Schoonvader van IV-i] IV-i
Gastel, Wilhelmina van (*12-10-1851, †11-10-1927) [Nummer VI-r] **VI-r**; VII-aj; VII-ak
Gastel, Wilhelmus van (*07-11-1894, †10-05-1985) [Partner van VII-fw] [Partner van VII-fu] VII-fu; VII-fw; VIII-cv; VIII-cw
Geel, Adriana van (*22-04-1841) [Schoonmoeder van VI-g] VI-g
Geel, Adrianus van (*28-02-1870, †14-04-1916) [Schoonvader van VII-fz] VII-fz
Geel, Cornelia van (*24-10-1866, †16-08-1944) [Schoonmoeder van VII-em] VII-em
Geel, Cornelia Adriana Francisca Maria van (*12-02-1935) [Dochter van VII-fz] **VII-fz,2**
Geel, Dimphna Cornelia van (*24-02-1933) [Dochter van VII-fz] **VII-fz,1**
Geel, Doodgeboren Kind van (levenloos *23-02-1947) [Kind van VII-fz] **VII-fz,4**
Geel, Elizabeth van (*11-11-1828, †28-03-1910) [Schoonmoeder van VI-ef] VI-ef
Geel, Franciscus Adrianus Marinus van (*20-09-1936) [Zoon van VII-fz] **VII-fz,3**
Geel, Johannes van (*09-10-1905, †12-08-1972) [Partner van VII-fz] VII-fz
Geel, Maria Catharina van (*26-06-1850, †13-01-1925) [Schoonmoeder van VI-cf] VI-cf
Geel, Philomena van (*16-12-1878, †01-11-1923) [Schoonmoeder van VII-ef] VII-ef
Geel, Willemijna van (*29-03-1833, †26-11-1909) [Schoonmoeder van VI-i] VI-i
Geerden, Cornelia (*25-01-1878, †18-10-1943) [Schoonmoeder van VII-ko] VII-ko
Geers, A. (*1934) [Partner van VIII-co] VIII-co
Geers, Adriaan (*05-12-1854, †07-04-1921) [Schoonvader van VII-ka] VII-ka
Geers, Adriana Cornelia (*28-04-1868, †25-01-1869) [Dochter van V-aw] **V-aw,7**
Geers, Adrianus (*11-03-1870, †02-01-1951) [Nummer VI-ej] **VI-ej**; VII-kc; VII-kd; VII-ke
Geers, Adrianus Cornelis (*05-11-1924) [Zoon van VII-kc] **VII-kc,1**
Geers, Adrianus Stephanus Marinus (*26-07-1929) [Nummer VIII-hs] **VIII-hs**
Geers, Anna (*27-10-1918) [Schoonmoeder van VIII-bt] VIII-bt
Geers, Anna Catharina (*29-07-1859, †13-01-1925) [Nummer VI-eh] **VI-eh**; VII-jv; VII-jw; VII-jx; VII-jy; VII-jz; VII-ka; VII-kb
Geers, Anna Cornelia (*19-07-1896, †08-02-1975) [Nummer VII-kd] **VII-kd**; VIII-hr
Geers, Anna Cornelia (Cor) (*19-12-1916) [Partner van VII-jc] VII-jc
Geers, Anna Maria (*19-06-1857, †28-02-1927) [Nummer VI-eg] **VI-eg**; VII-jt; VII-ju
Geers, Anna Maria (*28-09-1904, †13-09-1950) [Partner van VII-jb] VII-jb
Geers, Antonius (*19-02-1879, †08-03-1949) [Schoonvader van VII-ee] VII-ee
Geers, Cornelis (*26-03-1862, †16-09-1929) [Schoonvader van VII-jb] VII-jb
Geers, Cornelis (*13-12-1906, †19-11-1988) [Partner van VII-ei] VII-ei
Geers, Cornelis Johannes (*08-02-1928) [Zoon van VII-kc] **VII-kc,2**
Geers, Dominicus Johannes (*26-09-1862, †23-12-1916) [Zoon van V-aw] **V-aw,5**
Geers, Dominicus Peeters (~22-11-1802, †24-01-1861) [Schoonvader van V-aw] V-aw
Geers, Doodgeboren Dochter (levenloos *25-02-1854) [Dochter van V-aw] **V-aw,1**
Geers, Doodgeboren Dochter (levenloos *02-06-1893) [Dochter van VI-ei] **VI-ei,1**
Geers, Doodgeboren Dochter (levenloos *02-06-1893) [Dochter van VI-ei] **VI-ei,2**
Geers, Franciscus (*14-03-1861) [Schoonvader van VII-ei] VII-ei
Geers, Franciscus (*13-04-1865, †25-05-1939) [Nummer VI-ei] **VI-ei**
Geers, Jeanette Johanna Maria (*07-01-1930, †30-09-1998) [Nummer VIII-hp] **VIII-hp**
Geers, Johanna (*24-09-1894, †08-07-1895) [Dochter van VI-ei] **VI-ei,3**
Geers, Johanna Cornelia Maria (*24-12-1932) [Dochter van VII-ke] **VII-ke,2**

Geers, Johanna Maria Cornelia (*31-10-1910, †22-08-2002) [Partner van VII-ee] VII-ee; VIII-bu; VIII-bv
Geers, Johanna Maria Gerardina (*07-09-1934, †05-09-2011) [Nummer VIII-hq] **VIII-hq**
Geers, Johannes Dominicus (*24-07-1903, †16-06-1969) [Nummer VII-ke] **VII-ke**; VIII-hs
Geers, Martha Anna (*26-02-1939, †26-07-2010) [Partner van VIII-bt] VIII-bt
Geers, Petronella Johanna (*08-12-1891, †04-10-1979) [Partner van VII-ka] VII-ka; VIII-hl
Geers, Petrus (Pieter) (*16-07-1893, †27-02-1964) [Nummer VII-kc] **VII-kc**; VIII-hp; VIII-hq
Geers, Pieter (*08-09-1826, †27-11-1884) [Partner van V-aw] V-aw; VI-eg; VI-eh; VI-ei; VI-ej
Geers, Pieter (*07-10-1887, †02-11-1944) [Schoonvader van VII-jc] VII-jc
Geers, Stefaan (*26-03-1855, †24-12-1929) [Zoon van V-aw] **V-aw,2**
Geers, Stephanus (*02-09-1909, †21-10-1911) [Zoon van VI-ej] **VI-ej,4**
Geleijns, Dimphna Johanna (*21-05-1913) [Partner van VII-cd] VII-cd
Geleijns, Franciscus (*27-11-1883, †09-04-1937) [Schoonvader van VII-cd] VII-cd
Geleijns, Franciscus Cornelis (†24-02-1986) [Partner van VIII-ac] VIII-ac
Gent, Alphonsius Cornelis van (*09-06-1922) [Partner van VII-hv] VII-hv
Gent, Elisabeth van [Partner van VIII-di] VIII-di
Gent, Johannes van (*01-01-1886, †31-08-1932) [Schoonvader van VII-hv] VII-hv
Geuze, Dirk (*30-08-1944, †<2016) [Partner van VIII-bz] VIII-bz
Geuze, Johannis (*1912) [Schoonvader van VIII-bz] VIII-bz
Gielen, Anna Maria Joannes Jansen (~22-07-1769, †15-02-1851) [Partner van III-l] III-l; IV-u; IV-v; IV-w; IV-x
Gijsen, Joanna [Partner van VI-dl] VI-dl
Gillesen, Johannes Franciscus (*30-09-1901, †14-11-1979) [Schoonvader van VIII-gk] VIII-gk
Gillisen, Johannes Cornelis (Bob) (*06-10-1924, †12-02-2005) [Partner van VIII-gk] VIII-gk
Gils, Adriana van (*1867) [Schoonmoeder van VII-bj] VII-bj
Gils, Johanna van (*10-10-1814, †14-01-1883) [Schoonmoeder van V-ab] V-ab
Gils, Joke van (*1947) [Partner van VIII-cg] VIII-cg
Ginderen, Johanna Cornelia van (*11-02-1821, †15-03-1881) [Schoonmoeder van VI-a] VI-a
Ginderen, Maria Johanna van (*14-11-1873, †08-08-1946) [Schoonmoeder van VII-bz] VII-bz
Ginderen, Petronella van (*04-07-1853, †08-05-1946) [Schoonmoeder van VI-fn] VI-fn
Ginneken, Adrianus van (*11-07-1890) [Partner van VI-co] VI-co
Ginneken, Anna Cornelia van (*01-10-1876, †01-08-1945) [Schoonmoeder van VII-ag] VII-ag
Ginneken, Jacoba van [Schoonmoeder van VII-y] VII-y
Ginneken, Johannes van (*05-12-1866, †17-06-1943) [Schoonvader van VI-co] VI-co
Ginneken, Maria van (~20-02-1799, †16-12-1834) [Partner van IV-f] IV-f; V-l; V-m
Ginneken, Petronella van (*07-08-1882) [Schoonmoeder van VIII-ah] VIII-ah
Ginneken, Petrus Janssen van (~28-05-1765, †06-05-1845) [Schoonvader van IV-f] IV-f
Gladdines, Anna (*10-03-1932) [Dochter van VII-bq] **VII-bq,3**
Gladdines, Antonia Maria (Toke) (*08-07-1923, †14-06-2015) [Nummer VIII-aw] **VIII-aw**; IX-e
Gladdines, Helena (*28-01-1923, †29-12-2007) [Nummer VIII-ak] **VIII-ak**; IX-c
Gladdines, Henrica (*23-02-1854, †13-01-1928) [Schoonmoeder van VII-iz] VII-iz
Gladdines, Jacobus (*25-05-1852, †05-12-1937) [Schoonvader van VII-dp] VII-dp
Gladdines, Jacobus (Koos) (*08-10-1925, †24-12-1974) [Nummer VIII-ax] **VIII-ax**
Gladdines, Marinus (*31-01-1905, †22-03-1993) [Partner van VII-jp] VII-jp

Gladdines, Mattheus (*10-11-1896, †09-03-1980) [Partner van VII-bq] VII-bq; VIII-ak
Gladdines, Petrus (Piet) (*1944, †02-08-2013) [Zoon van VIII-av] **VIII-av,1**
Gladdines, Petrus Jacobus (*21-02-1935) [Zoon van VII-bq] **VII-bq,4**
Gladdines, Theodoor (*22-09-1860) [Schoonvader van VII-bq] [Schoonvader van VII-jp] VII-bq; VII-jp
Gladdines, Theodorus (*20-11-1921) [Zoon van VII-bq] **VII-bq,1**
Gladdinés, Adrianus Jacobus (*05-07-1919, †11-06-1990) [Nummer VIII-av] **VIII-av**
Gladdinés, Antonia (*17-06-1918, †21-07-1918) [Dochter van VII-dp] **VII-dp,1**
Gladdinés, Catharina (To) (*1926) [Nummer VIII-ay] **VIII-ay**
Gladdinés, Petrus (Piet) (*13-05-1895, †02-02-1948) [Partner van VII-dp] VII-dp; VIII-av; VIII-aw; VIII-ax; VIII-ay
Godrie, Maria Catharina [Schoonmoeder van VII-bh] VII-bh
Gogh, Cornelia van [Schoonmoeder van VII-hy] VII-hy
Gommers, Adriana [Partner van IV-b] IV-b
Gommers, Cornelis [Partner van III-a] III-a
Gool, Leonia Cornelia van [Partner van VIII-dn] VIII-dn
Goorden, Anna Catharina (*26-02-1849, †12-11-1937) [Schoonmoeder van VII-bf] VII-bf
Goorden, Antonius (*10-04-1905, †02-04-1983) [Schoonvader van IX-a] [Schoonvader van IX-b] IX-a; IX-b
Goorden, Cornelis (*23-08-1878, †24-03-1945) [Schoonvader van VIII-b] VIII-b
Goorden, Cornelis Johannes (*20-07-1909, †17-10-1997) [Partner van VII-ch] VII-ch; VIII-ar
Goorden, Dimphna (*16-06-1851, †06-03-1881) [Partner van V-ab] V-ab
Goorden, Elisabeth Willemina (*07-10-1897, †03-08-1976) [Schoonmoeder van VIII-hs] VIII-hs
Goorden, Francisca Johanna (*04-05-1920) [Partner van VII-gi] VII-gi
Goorden, Helena Cornelia Petronella (*08-01-1944) [Partner van IX-b] IX-b
Goorden, Jacobus (*16-07-1833, †24-08-1914) [Schoonvader van VI-p] VI-p
Goorden, Johanna Cornelia (*22-03-1929) [Partner van VIII-b] VIII-b
Goorden, Johannes (*16-04-1887, †10-09-1967) [Schoonvader van VII-ch] VII-ch
Goorden, Johannes Cornelis (*20-11-1937, †26-09-2020) [Partner van IX-a] IX-a
Goorden, Johannes Franciscus (Jan) (*1949, †04-03-2016) [Zoon van VII-ch] **VII-ch,3**
Goorden, Johannes Hubertus (*1944, †19-08-1947) [Zoon van VII-ch] **VII-ch,2**
Goorden, Maria (*25-02-1861, †16-02-1941) [Partner van VI-p] VI-p; VII-ae; VII-af; VII-ag
Goorden, Maria (*07-08-1883, †11-03-1947) [Schoonmoeder van VII-ci] VII-ci
Goorden, Maria Johanna (*29-03-1912, †02-01-2000) [Schoonmoeder van IX-a] [Schoonmoeder van IX-b] IX-a; IX-b
Goorden, Petronella (*02-12-1940, †19-03-2023) [Nummer VIII-ar] **VIII-ar**
Goorden, Petrus (*18-11-1886, †09-01-1979) [Schoonvader van VII-gi] VII-gi
Goorden, Pieter (*09-02-1815, †30-05-1866) [Schoonvader van V-ab] V-ab
Goossens, Adriana Maria (Jaan) (*19-11-1928, †09-08-2012) [Nummer VII-mr] VII-mp; **VII-mr**
Goossens, Adrianus Cornelis (Arjaan) (*21-09-1913, †16-01-1995) [Nummer VII-ml] **VII-ml**
Goossens, Aloijsius (Louis) (*07-09-1922, †30-11-1967) [Zoon van VI-fm] **VI-fm,8**
Goossens, Anna Cornelia (*29-09-1910, †02-01-1989) [Nummer VII-mj] **VII-mj**
Goossens, Anna Petronella (Anna) (*27-09-1926, †05-10-1997) [Nummer VII-mq] **VII-mq**; VIII-ip; VIII-iq
Goossens, Antonius Johannus (Toon) (*18-12-1924, †12-04-1981) [Nummer VII-mp] VII-mm; **VII-mp**; VII-mr
Goossens, Catharina M.J. (Toos) [Partner van VIII-ht] VIII-ht
Goossens, Catharina Maria (To) (*03-06-1930, †25-03-2024) [Nummer VII-ms] **VII-ms**
Goossens, Cornelia (Cor) (*1932) [Dochter van VII-mk] **VII-mk,1**

Goossens, Elisabeth (*09-04-1843, †28-12-1906) [Schoonmoeder van VI-m] VI-m
Goossens, Gijsbertus Louis (*14-01-1937) [Partner van VIII-in] VIII-in
Goossens, Helena (*13-09-1860, †07-04-1936) [Schoonmoeder van VII-aq] VII-aq
Goossens, Johannes Adrianus (Jan) (*30-05-1917, †29-01-1985) [Nummer VII-mn] **VII-mn**
Goossens, Josephus Franciscus (*30-12-1911, †14-11-1987) [Nummer VII-mk] **VII-mk**; VIII-io
Goossens, Laurentius Wilhelmus (*04-04-1921, †11-04-1997) [Zoon van VI-fm] **VI-fm,7**
Goossens, Maria (Marie) (*12-07-1915, †26-06-1989) [Nummer VII-mm] **VII-mm**; VII-mp
Goossens, Maria Cornelia (*04-04-1919, †10-10-2007) [Nummer VII-mo] **VII-mo**
Goossens, Petrus (*03-09-1880, †05-10-1958) [Partner van VI-fm] VI-fm; VII-mj; VII-mk; VII-ml; VII-mm; VII-mn; VII-mo; VII-mp; VII-mq; VII-mr; VII-ms
Goossens, Petrus (*1934) [Nummer VIII-io] **VIII-io**
Goossens, Petrus Josephus (*01-07-1840, †25-02-1902) [Schoonvader van VI-fm] VI-fm
Goossens, Piet (*±1924) [Zoon van VI-fm] **VI-fm,9**
Goossens, Richard (*1979, †10-06-2005) [Zoon van VIII-io] **VIII-io,1**
Gorissen, Anna Catharina (*11-12-1870) [Schoonmoeder van VII-mm] VII-mm
Gorissen, Anna Catharina (*21-01-1892, †13-03-1969) [Schoonmoeder van VIII-hb] VIII-hb
Gorissen, Christiaan [Partner van VII-jf] VII-jf
Gorissen, Dingena Adriana (*25-05-1917) [Partner van VII-kh] VII-kh
Gorissen, Joanna (*1935) [Partner van IX-g] IX-g
Gorissen, Petrus (*06-07-1918, †16-10-1992) [Schoonvader van IX-g] IX-g
Gorissen, Wilhelmus (Willem) (*21-08-1893, †13-07-1976) [Schoonvader van VII-kh] VII-kh
Govaarts, Carolus Ludovicus (*15-09-1891) [Schoonvader van VIII-j] VIII-j
Govaarts, Cornelis (Kees) (*27-12-1915, †07-01-2000) [Partner van VIII-j] VIII-j
Goverde, Johanna Maria [Schoonmoeder van VII-bl] VII-bl
Govers, Cornelis (*14-01-1840, †02-07-1906) [Schoonvader van VI-fc] VI-fc
Govers, Marcel [Partner van VII-co] VII-co
Govers, Martinus (*30-01-1876) [Partner van VI-fc] VI-fc
Graaf, Adriaan de (*28-08-1843, †18-12-1909) [Partner van V-ac] V-ac; VI-cj; VI-ck; VI-cl; VI-cm; VI-cn; VI-co; VI-cp; VI-cq
Graaf, Adriana de (*16-08-1889) [Nummer VI-co] **VI-co**
Graaf, Adrianus de (*28-06-1892) [Nummer VI-cq] **VI-cq**
Graaf, Anna Maria de (*27-04-1890, †06-10-1964) [Schoonmoeder van VII-lr] VII-lr
Graaf, Antonia de (*30-03-1885) [Nummer VI-cn] **VI-cn**
Graaf, Cornelia de (*28-02-1891) [Nummer VI-cp] **VI-cp**
Graaf, Helena de (*27-01-1883, †07-01-1938) [Nummer VI-cm] **VI-cm**
Graaf, Johannes de (*04-03-1875) [Nummer VI-ck] **VI-ck**
Graaf, Leonardus de (~10-09-1797) [Schoonvader van V-ac] V-ac
Graaf, Maria de (*24-06-1880) [Nummer VI-cl] **VI-cl**
Graaf, Wilhelmina de (*29-12-1872, †08-06-1955) [Nummer VI-cj] **VI-cj**; VII-gb
Gram, Adriana (*18-04-1896) [Schoonmoeder van VIII-hj] VIII-hj
Gram, Alegonda [Schoonmoeder van VIII-ch] VIII-ch
Greefs, Maria (~08-10-1732, †03-09-1764) [Schoonmoeder van III-k] III-k
Groen, Adriana Cornelia de (*09-04-1884) [Schoonmoeder van VII-mi] VII-mi
Groenendijk, Adriana Allegonda (*28-10-1837, †29-09-1901) [Schoonmoeder van VI-db] VI-db
Groffen, Adriana Cornelia (*05-02-1902, †17-08-1994) [Nummer VIII-gp] **VIII-gp**
Groffen, Adrianus Cornelis (*10-10-1905, †07-03-1996) [Nummer VIII-gq] **VIII-gq**
Groffen, Anna Cornelia (*06-12-1900, †06-09-1979) [Nummer VIII-go] **VIII-go**
Groffen, Antonius Cornelis (*25-09-1923, †11-04-1992) [Nummer VIII-gx] **VIII-gx**

Groffen, Cornelia (*03-01-1915, †05-10-1996) [Partner van VII-lh] VII-lh
Groffen, Dingena Cornelia Petronella (*25-11-1887, †13-08-1966) [Schoonmoeder van VII-mg] VII-mg
Groffen, Francina (Josina) (~14-03-1724, †21-01-1801) [Schoonmoeder van III-i] III-i
Groffen, Jacoba Adriana (*29-03-1911, †28-01-2000) [Nummer VIII-gt] **VIII-gt**
Groffen, Jacobus (*23-10-1825, †10-02-1911) [Schoonvader van VII-jv] VII-jv
Groffen, Jacobus Adrianus (*28-12-1899) [Nummer VIII-gn] **VIII-gn**
Groffen, Johanna Catharina (*03-03-1909, †18-12-1998) [Nummer VIII-gs] **VIII-gs**
Groffen, Johannes Cornelis (*24-03-1916, †27-11-1999) [Nummer VIII-gv] **VIII-gv**; IX-f
Groffen, Johannes Petrus (*25-12-1907, †14-04-1993) [Nummer VIII-gr] **VIII-gr**
Groffen, Ludovicus Johannes (*20-04-1875, †12-08-1930) [Partner van VII-jv] VII-jv; VIII-gn; VIII-go; VIII-gp; VIII-gq; VIII-gr; VIII-gs; VIII-gt; VIII-gu; VIII-gv; VIII-gw; VIII-gx
Groffen, Maria Cornelia Petronella (*06-10-1936) [Nummer IX-f] **IX-f**
Groffen, Maria Elisabeth (*17-10-1914, †17-04-1976) [Nummer VIII-gu] **VIII-gu**
Groffen, Marinus Adrianus (*26-12-1919, †02-06-1994) [Partner van VII-lr] VII-lr
Groffen, Petrus Antonius (*17-07-1913, †23-02-1914) [Zoon van VII-jv] **VII-jv,8**
Groffen, Petrus Johannes (*21-08-1879, †02-04-1966) [Schoonvader van VII-lh] VII-lh
Groffen, Petrus Johannes (*03-06-1886, †08-02-1976) [Schoonvader van VII-lr] VII-lr
Groffen, Wilhelmina Elisabeth Antonia (*11-06-1919, †09-08-1995) [Nummer VIII-gw] **VIII-gw**
Groot, Anna Cornelia de (*10-08-1896) [Partner van VII-do] VII-do; VIII-au
Groot, Cornelia Theodora (Corien) de (*23-10-1946, †24-07-1995) [Dochter van VII-mt] **VII-mt,1**
Groot, Maria Cornelia de (*17-01-1880, †04-06-1953) [Schoonmoeder van VII-w] VII-w
Groot, Matilda de [Partner van VIII-dl] VIII-dl
Groot, Theodoor de (*13-10-1858, †21-05-1901) [Schoonvader van VII-do] VII-do
Groot, Theodorus Johannes Josephus de (*02-11-1915, †04-02-2003) [Partner van VII-mt] VII-mt
Groot, Theodorus Wilhelmus de (*08-07-1882, †28-03-1975) [Schoonvader van VII-mt] VII-mt
Guddens, Jacoba (*20-05-1908, †11-02-2004) [Schoonmoeder van VIII-gh] VIII-gh
Gulden, Hendrina (*04-06-1822, †31-08-1885) [Nummer V-h] **V-h**; VI-n; VI-o; VI-p; VI-q
Gulden, Jacobus (~29-09-1753, †06-02-1825) [Schoonvader van IV-d] IV-d
Gulden, Leonardus (~17-12-1783, †24-01-1866) [Partner van IV-d] IV-d; V-h; V-i
Gulden, Stoffelina (*11-01-1830, †17-12-1890) [Nummer V-i] **V-i**; VI-r; VI-s
Gunst, Anna (*28-10-1840) [Partner van V-g] V-g; VI-m
Gunst, Philippus van (*1790, †26-11-1854) [Schoonvader van V-g] V-g
Gurchom, Adrianus Hubertus van (*29-01-1874) [Partner van VI-an] VI-an
Gurchom, Cornelis Johannes Adrianus van (*24-02-1918) [Zoon van VI-an] **VI-an,3**
Gurchom, Hubertus van [Schoonvader van VI-an] VI-an
Gurchom, Hubertus Johannes Antonius van (*13-06-1912) [Zoon van VI-an] **VI-an,1**
Gurchom, Johannes Hubertus van (*08-02-1916) [Zoon van VI-an] **VI-an,2**
Gurp, Maria van [Schoonmoeder van V-av] V-av
Hack, Anna Cornelia (*16-01-1850, †14-04-1916) [Schoonmoeder van VI-bj] VI-bj
Hack, Cornelis (*1897) [Partner van VII-f] VII-f
Haers, Theophile (*29-03-1910, †24-10-1987) VII-ee
Hage, Wilhelmina (*1918) [Schoonmoeder van VIII-bz] VIII-bz
Hagenaars, Adriana Cornelia (*17-06-1875, †15-06-1959) [Nummer VI-cf] **VI-cf**; VII-fq; VII-fr; VII-fs; VII-ft
Hagenaars, Adriana Cornelia (*15-08-1921, †20-09-1983) [Partner van VIII-gm] VIII-gm
Hagenaars, Adrianus (*25-11-1876, †29-06-1877) [Zoon van V-aa] **V-aa,6**
Hagenaars, Adrianus (*04-09-1878, †03-09-1880) [Zoon van V-aa] **V-aa,7**
Hagenaars, Adrianus (*18-08-1882, †11-11-1900) [Zoon van V-aa] **V-aa,10**

Hagenaars, Antonius (*17-06-1871) [Zoon van V-aa] **V-aa,3**
Hagenaars, Antonius (*11-09-1899, †22-05-1990) [Nummer VII-fl] **VII-fl**; VIII-cl; VIII-cm; VIII-cn; VIII-co
Hagenaars, Arnoldus Petrus Maria (*10-01-1930) [Nummer VIII-cm] **VIII-cm**
Hagenaars, Cornelis (*03-11-1871) [Partner van VI-ew] VI-ew; VII-li
Hagenaars, Cornelis (*05-09-1883, †11-08-1884) [Zoon van V-aa] **V-aa,11**
Hagenaars, Doodgeboren Dochter (levenloos *25-11-1879) [Dochter van V-aa] **V-aa,8**
Hagenaars, Doodgeboren Dochter (levenloos *04-08-1881) [Dochter van V-aa] **V-aa,9**
Hagenaars, E.J. (*1928) [Nummer VIII-cl] **VIII-cl**
Hagenaars, J. (*1934) [Nummer VIII-co] **VIII-co**
Hagenaars, Johanna (*18-12-1833, †09-09-1882) [Schoonmoeder van VI-ei] VI-ei
Hagenaars, Maria Cornelia (*17-08-1872) [Nummer VI-ce] **VI-ce**; VII-fm; VII-fn; VII-fo; VII-fp
Hagenaars, Marijn (*19-03-1839, †15-01-1889) [Partner van V-aa] V-aa; VI-cd; VI-ce; VI-cf; VI-cg
Hagenaars, Marinus (*05-09-1839, †03-06-1925) [Schoonvader van VI-ew] VI-ew
Hagenaars, Marinus (*09-08-1898) [Zoon van VI-cd] **VI-cd,2**
Hagenaars, P. (*1932) [Nummer VIII-cn] **VIII-cn**
Hagenaars, Petronella (*19-11-1892) [Nummer VII-fk] **VII-fk**
Hagenaars, Petronella Catharina (*25-09-1882) [Schoonmoeder van VIII-al] VIII-al
Hagenaars, Petrus (*12-04-1870) [Zoon van V-aa] **V-aa,1**
Hagenaars, Pieter (~30-11-1797, †28-01-1851) [Schoonvader van V-aa] V-aa
Hagenaars, Pieter (*12-04-1870, †09-10-1928) [Nummer VI-cd] **VI-cd**; VII-fk; VII-fl
Hagenaars, Wilhelmina (*09-07-1899, †15-02-1994) [Nummer VII-li] **VII-li**
Hagenaars, Wilhelmus (*15-08-1885) [Nummer VI-cg] **VI-cg**
Hal, Adriana Cornelia van (*15-08-1885, †29-04-1965) [Schoonmoeder van VII-cj] VII-cj
Hal, Catharina Johanna van (*15-01-1889, †29-08-1961) [Schoonmoeder van VIII-fs] VIII-fs
Hal, Cornelia van (~20-07-1797, †01-09-1872) [Schoonmoeder van V-t] V-t
Hal, Elisabeth van (*28-03-1856) [Schoonmoeder van VI-as] VI-as
Hassel, Adrianus van (*26-09-1844, †30-05-1912) [Schoonvader van VII-bf] VII-bf
Hassel, Jacobus van (*14-04-1882) [Partner van VII-bf] VII-bf
Havermans, Elizabeth (*06-10-1872, †09-12-1957) [Schoonmoeder van VII-mu] VII-mu
Hazen, Cornelis (*07-07-1901, †01-02-1962) [Partner van VII-lb] VII-lb
Hazen, Laurens (*15-02-1858, †26-06-1930) [Schoonvader van VII-lb] VII-lb
Hector, Anna (*22-11-1923, †09-08-1963) VIII-ga
Hector, Jacobus (*1921) [Partner van VIII-hj] VIII-hj
Hector, Lambertus (*02-03-1891) [Schoonvader van VIII-hj] VIII-hj
Hees, Andreas van (*1872) [Schoonvader van VI-fk] VI-fk
Hees, Hendrikus (Rikus) van (*12-06-1913, †12-04-1981) [Partner van VII-mm] VII-mm
Hees, Johanna van (*02-09-1892) [Schoonmoeder van VII-ml] VII-ml
Hees, Josephus Petrus (*09-11-1905, †27-10-1944) VII-ct
Hees, Maria Antonia van (*05-12-1894, †26-12-1982) [Partner van VI-fk] VI-fk
Hees, Marinus van (*30-09-1868) [Schoonvader van VII-mm] VII-mm
Heijden, Anna Cornelia van der (*14-01-1870, †17-03-1950) [Schoonmoeder van VI-bd] VI-bd
Heijden, Antonia van der (*30-09-1879) [Schoonmoeder van VII-lo] VII-lo
Heijden, Christina van der [Partner van VII-dc] VII-dc
Heijden, Cornelia van der (*10-05-1822, †07-08-1870) [Schoonmoeder van V-q] V-q
Heijden, Elisabeth van der (*09-10-1851, †19-01-1917) [Schoonmoeder van VI-fa] VI-fa
Heijden, Elizabeth van der [Schoonmoeder van V-u] V-u
Heijden, Leonardus van der (*11-05-1879, †12-12-1969) [Partner van VII-jv] VII-jv
Heijden, Maria van der (~07-11-1766, †28-10-1852) [Schoonmoeder van IV-n] IV-n

Heijden, Marijnus van der (*01-08-1830, †25-06-1905) [Schoonvader van VII-jv] VII-jv
Heijmans, Alphonsus Gerardus Johannes Maria (*31-12-1929) [Zoon van VII-bv] **VII-bv,2**
Heijmans, Johannes (*26-01-1866, †13-04-1953) [Schoonvader van VII-bv] VII-bv
Heijmans, Johannes Cornelis Gerardus Josephus (*23-03-1926) [Zoon van VII-bv] **VII-bv,1**
Heijmans, Josephus Gerardus Johannes Maria (*09-10-1932) [Nummer VIII-aq] **VIII-aq**
Heijmans, Petrus Wilhelmus (*01-06-1894, †07-01-1973) [Partner van VII-bv] VII-bv; VIII-aq
Heijnen, Johanna (*10-05-1889, †05-05-1962) [Schoonmoeder van VIII-fq] VIII-fq
Heijnen, Paschasia (~08-10-1784, †12-10-1814) [Schoonmoeder van IV-s] IV-s
Heijnen, Wilhelmina (*25-12-1866, †30-12-1932) [Schoonmoeder van VI-co] VI-co
Heijnen, Willemijna (*15-04-1834, †08-05-1915) [Schoonmoeder van VI-cy] VI-cy
Heijst, Anna Cornelissen van (*1692) [Partner van I] I; II-a; II-b; II-c
Hellemons, Cornelis Adrianus (Cor) (*12-03-1929, †05-11-2007) [Schoonvader van VIII-ip] VIII-ip
Hellemons, Hermine Petronella (Piem) (*28-10-1952, †27-01-2010) [Partner van VIII-ip] VIII-ip; IX-i
Hellemons, Johanna (*15-02-1873) [Partner van VI-eq] VI-eq
Hellemons, Johanna (*05-03-1886, †01-04-1930) [Schoonmoeder van VII-cd] VII-cd
Hellemons, Leonardus (*19-02-1841, †16-11-1929) [Schoonvader van VI-eq] VI-eq
Hellemons, Petronella (*13-07-1842, †19-12-1914) [Partner van V-bb] V-bb; VI-es; VI-et; VI-eu
Hellemons, Willem (*29-05-1814, †02-04-1853) [Schoonvader van V-bb] V-bb
Helmons, Anna Maria (*23-02-1874, †19-10-1955) [Schoonmoeder van VII-jh] VII-jh
Helmons, Christiaan Franciscus (*26-02-1919, †20-05-1988) [Partner van VIII-ez] VIII-ez
Helmons, Cornelis (*24-05-1920, †29-12-1978) [Nummer VIII-fz] **VIII-fz**
Helmons, Dorothea Wilhelmina Johanna Maria (Dora) (*20-02-1928) [Nummer VIII-ga] **VIII-ga**
Helmons, Elisabeth Wilhelmina (*18-12-1894, †10-05-1973) [Schoonmoeder van VIII-ik] VIII-ik
Helmons, Govardus (Goof) (*03-04-1887, †27-09-1970) [Schoonvader van VIII-ba] VIII-ba
Helmons, Jacobus Petrus (Ko) (*24-09-1888, †27-01-1971) [Partner van VII-jd] VII-jd; VIII-fz; VIII-ga; VIII-gb; VIII-gc; VIII-gd
Helmons, Maria Paulina (*16-06-1911, †24-04-1990) [Partner van VII-ku] VII-ku; VIII-hy; VIII-hz
Helmons, Petrus Johannes (*19-10-1933) [Nummer VIII-gd] **VIII-gd**
Helmons, Rochus Cornelis (*29-08-1922, †28-10-1999) [Partner van VIII-ba] VIII-ba
Helmons, Sebastiaan (*18-05-1857, †12-09-1929) [Schoonvader van VII-jd] VII-jd
Helmons, Sebastiaan (*24-03-1884, †10-01-1962) [Schoonvader van VII-ku] [Schoonvader van VIII-ez] VII-ku; VIII-ez
Helmons, Sebastianus (*14-08-1924, †31-01-1926) [Zoon van VII-jd] **VII-jd,2**
Helmons, Sebastianus (*13-02-1926, †19-01-1927) [Zoon van VII-jd] **VII-jd,3**
Helmons, Sebastianus Petrus (*06-08-1931) [Nummer VIII-gb] **VIII-gb**
Helmons, Wilhelmina (*06-08-1931) [Nummer VIII-gc] **VIII-gc**
Hendrickx, Leonardus (*02-04-1922, †05-05-1977) [Partner van VIII-eg] VIII-eg
Hennekam, Dijmphna (*25-01-1865, †07-10-1939) [Schoonmoeder van VI-bb] VI-bb
Hennekam, Johanna (*12-04-1884, †15-04-1931) [Partner van VI-cu] VI-cu; VII-gd; VII-ge; VII-gf; VII-gg; VII-gh; VII-gi; VII-gj; VII-gk
Hennekam, Johannes (*04-09-1855, †18-11-1905) [Schoonvader van VI-cu] VI-cu
Hensen, Bernadina (Dina) (*07-11-1912, †04-09-2002) [Partner van VII-hb] VII-hb; VIII-dv; VIII-dw

Hensen, Helena Katharina (*29-09-1916, †26-06-2002) [Partner van VII-he] VII-he
Hensen, Willem (*31-10-1875, †25-10-1958) [Schoonvader van VII-hb] [Schoonvader van VII-he] VII-hb; VII-he
Hereijgers, Johanna Maria (*26-10-1857, †13-04-1935) [Schoonmoeder van VII-fl] VII-fl
Herel, Adriaan Marijn van (*02-01-1870, †14-01-1870) [Zoon van V-k] **V-k,1**
Herel, Adriaan Marijn van (*15-01-1871, †28-12-1937) [Nummer VI-w] **VI-w**
Herel, Adriana Johanna van (*13-10-1902, †19-12-1924) [Dochter van VI-x] **VI-x,2**
Herel, Adriana Petronella van (*09-03-1916, †24-05-1916) [Dochter van VI-z] **VI-z,3**
Herel, Adrianus Johannes Maria (Adje) van (*11-10-1940, †16-10-1946) [Zoon van VII-at] **VII-at,1**
Herel, Adrianus Marinus (Janus) van (*18-01-1913, †02-04-1994) [Nummer VII-as] **VII-as**
Herel, Anna Cornelia van (*04-09-1878) [Dochter van V-k] **V-k,6**
Herel, Cornelia Adriana van (*18-04-1901) [Dochter van VI-x] **VI-x,1**
Herel, Cornelia Adriana van (*23-08-1911, †08-09-1911) [Dochter van VI-z] **VI-z,1**
Herel, Cornelia Elisabeth van (*24-08-1902, †06-05-1986) [Dochter van VI-w] **VI-w,1**
Herel, Cornelis van (*13-04-1840, †09-03-1917) [Partner van V-k] V-k; VI-w; VI-x; VI-y; VI-z
Herel, Cornelis Adrianus (Cor) van (*23-08-1912, †19-02-1985) [Nummer VII-at] **VII-at**
Herel, Cornelis Johannes van (*26-09-1903, †11-10-1903) [Zoon van VI-x] **VI-x,3**
Herel, Cornelis Johannes van (*12-06-1904, †19-11-1946) [Zoon van VI-w] **VI-w,2**
Herel, Cornelis Johannes van (*11-12-1904) [Zoon van VI-x] **VI-x,4**
Herel, Cornelis Petrus van (*08-06-1902, †30-11-1977) [Nummer VII-aq] **VII-aq**; VIII-p
Herel, Elisabeth Adriana van (*01-05-1908, †22-10-1981) [Dochter van VI-w] **VI-w,4**
Herel, Elly van (*06-03-1952, †10-02-2014) [Dochter van VII-as] **VII-as,1**
Herel, Geertruida Cornelia van (*29-06-1913, †07-06-2002) [Nummer VII-ao] **VII-ao**
Herel, Helena van (*03-05-1882, †01-01-1919) [Schoonmoeder van VII-fs] VII-fs
Herel, Jacobus Johannes van (*01-08-1910, †03-10-1910) [Zoon van VI-w] **VI-w,5**
Herel, Johanna A. van (*29-06-1913) [Dochter van VI-x] **VI-x,8**
Herel, Johanna Adriana (Jo) van (*18-09-1915, †03-11-1983) [Nummer VII-ap] **VII-ap**
Herel, Johannes (Jan) van (*02-08-1875, †11-09-1950) [Nummer VI-z] **VI-z**; VII-at
Herel, Johannes van (*25-03-1911) [Zoon van VI-x] **VI-x,6**
Herel, Laurentius Adrianus van (*17-06-1932, †26-05-1962) [Zoon van VII-aq] **VII-aq,1**
Herel, Marijn van (*19-12-1806, †16-01-1848) [Schoonvader van V-k] V-k
Herel, Marinus (Marijn) van (*24-04-1872, †17-03-1963) [Nummer VI-x] **VI-x**; VII-ao; VII-ap
Herel, Marinus Jacobus Johannes van (*24-01-1907, †22-10-1907) [Zoon van VI-w] **VI-w,3**
Herel, Petrus Adrianus Maria van (*30-05-1938) [Nummer VIII-q] **VIII-q**
Herel, Petrus Cornelis van (*07-02-1906, †06-05-1987) [Nummer VII-ar] **VII-ar**; VIII-q
Herel, Petrus Johannes van (*12-12-1905) [Zoon van VI-x] **VI-x,5**
Herel, Petrus Maria (Piet) van (*17-06-1932, †20-05-2016) [Nummer VIII-p] **VIII-p**
Herel, Pieter van (*21-03-1874, †03-02-1951) [Nummer VI-y] **VI-y**; VII-aq; VII-ar; VII-as
Hermans, Dijmphna (*18-01-1819, †10-12-1867) [Schoonmoeder van VI-ad] VI-ad
Hermans, Maria Adriana (*31-08-1870) [Schoonmoeder van VII-ed] VI-bv; VII-ed
Hermus, Johannes Gerardus (*18-03-1897) [Schoonvader van VII-gl] VII-gl
Hermus, Maria (*23-05-1916, †14-01-1997) [Partner van VII-gl] VII-gl
Hertogh, Adrianus Johannes (*04-07-1883) VII-kn
Hertogh, Cornelia Catharina (*23-08-1916, †25-03-2001) [Partner van VII-cs] VII-cs
Hertogh, Jacobus (*13-06-1890, †28-03-1931) [Schoonvader van VII-cs] VII-cs
Hertogh, Philomina (*20-07-1883) [Schoonmoeder van VIII-ha] VIII-ha
Hertogs, Helena (~04-12-1782, †01-05-1827) [Schoonmoeder van V-c] V-c
Hertogs, Johannes Cornelis (*10-03-1845, †14-09-1895) [Schoonvader van VI-w] VI-w

Hertogs, Petronilla Catharina (*24-03-1872, †27-02-1932) [Partner van VI-w] VI-w
Hertom, Anna Maria van (*14-05-1890, †24-02-1924) VII-iu
Heshof, Gijsbertus Eduard Adrianus (Bart) (*14-07-1930, †21-08-1998) [Schoonvader van VIII-ip] VIII-ip
Heshof, Johannes (*18-01-1876, †07-12-1955) [Schoonvader van VIII-ey] VIII-ey
Heshof, Maria Petronella Johanna (Ria) (*16-08-1951) [Partner van VIII-ip] VIII-ip
Heshof, Marinus Andreas (*24-09-1924, †19-02-1994) [Partner van VIII-ey] VIII-ey
Hilvarenbeek, Maria Catharina van (*1817, †12-07-1857) [Schoonmoeder van VI-o] VI-o
Hochstenbach, Herman Jozef [Partner van VII-di] VII-di
Hoedelmans, Adrianus (*29-06-1897, †03-10-1983) [Partner van VII-fn] VII-fn; VIII-cr
Hoedelmans, Christiaan (*10-12-1871, †17-08-1963) [Schoonvader van VII-fn] VII-fn
Hoedelmans, Christiaan (*05-05-1924, †21-05-1999) [Zoon van VII-fn] **VII-fn,1**
Hoedelmans, Jacobus (*12-02-1926, †18-06-2002) [Nummer VIII-cr] **VIII-cr**
Hoedelmans, Maria (*09-09-1927) [Dochter van VII-fn] **VII-fn,3**
Hoek, Adrianus Petrus Dimphna van (*28-09-1928) [Zoon van VI-fp] **VI-fp,5**
Hoek, Antonius van (*16-12-1885) [Partner van VI-fp] VI-fp; VII-mu; VII-mv
Hoek, Catharina Maria van (*24-12-1915) [Dochter van VI-fp] **VI-fp,4**
Hoek, Cornelia Wilhelmina Elisabeth van (*12-06-1914) [Nummer VII-mv] **VII-mv**
Hoek, Huberdina Elisabeth van (*20-04-1910) [Nummer VII-mu] **VII-mu**; VIII-ir
Hoek, Petrus van (*06-01-1859) [Schoonvader van VI-fp] VI-fp
Hoek, Petrus Adrianus Cornelis van (*13-07-1913) [Zoon van VI-fp] **VI-fp,2**
Hoendervanger, Clara Aerts (~23-01-1663, †19-10-1742) [Getuige bij doop van dochter van I] I,3
Hoendervangers, Anna Adriana (*03-11-1863, †09-12-1938) [Schoonmoeder van VII-do] VII-do
Hoendervangers, Ferdinand (*26-03-1886, †27-10-1967) [Schoonvader van VII-eq] VII-eq
Hoendervangers, Maria Catharina (*16-09-1911, †18-11-2000) [Partner van VII-eq] VII-eq
Hoeve, Dina ten (*21-02-1927) [Dochter van VII-eb] **VII-eb,2**
Hoeve, Jacob ten [Schoonvader van VII-eb] VII-eb
Hoeve, Joannes (Jan) ten (*15-08-1896, †27-04-1979) [Partner van VII-eb] VII-eb; VIII-bn
Hoeve, Johannes Jacobus ten (*11-05-1920, †07-05-1995) [Nummer VIII-bn] **VIII-bn**
Hoevenaars, Adriana (*13-12-1876) [Nummer VI-bj] **VI-bj**
Hoevenaars, Adrianus (*15-11-1879, †24-02-1880) [Zoon van V-u] **V-u,5**
Hoevenaars, Adrianus (*15-05-1917, †09-12-1983) [Nummer VII-cz] **VII-cz**
Hoevenaars, Anna Cornelia (*15-09-1869) [Dochter van V-u] **V-u,1**
Hoevenaars, Doodgeboren Kind (levenloos *09-07-1889) [Kind van V-u] **V-u,9**
Hoevenaars, Elisabeth (*09-08-1878, †29-02-1880) [Dochter van V-u] **V-u,4**
Hoevenaars, Elisabeth (*03-04-1884) [Dochter van V-u] **V-u,7**
Hoevenaars, Jacobus (*31-12-1816) [Schoonvader van V-u] V-u
Hoevenaars, Jacobus (*30-12-1874) [Nummer VI-bi] **VI-bi**; VII-cz
Hoevenaars, Johanna (*05-10-1885, †28-02-1886) [Dochter van V-u] **V-u,8**
Hoevenaars, Johannes (*04-01-1847) [Partner van V-u] V-u; VI-bi; VI-bj
Hoevenaars, Johannes (*06-12-1880) [Zoon van V-u] **V-u,6**
Hof, Maria Wilhelmina van 't (*1902) [Partner van VII-g] VII-g
Holdrinet, Frans [Partner van VII-ap] VII-ap
Hommel, Abraham (*09-10-1904, †31-03-1948) [Schoonvader van VII-eu] VII-eu
Hommel, Anna Catharina (*23-01-1869, †30-03-1938) [Schoonmoeder van VII-en] VII-en
Hommel, Cornelia Christina (Corrie) (*10-03-1930, †08-11-2011) [Partner van VII-eu] VII-er; VII-eu

Hoof, Johanna Maria van (*30-04-1872) [Schoonmoeder van VII-kx] VII-kx
Hooijdonk, A. van (*1932) [Partner van VIII-fg] VIII-fg
Hooijdonk, Adriana Maria van (*09-05-1923) [Dochter van VI-cs] **VI-cs,9**
Hooijdonk, Adrianus van (*29-10-1849) [Schoonvader van VII-ke] VII-ke
Hooijdonk, Adrianus van (*15-07-1871, †16-07-1933) [Partner van VI-cs] VI-cs; VII-gc
Hooijdonk, Antonij van (*27-10-1850, †06-07-1923) [Schoonvader van VI-bj] VI-bj
Hooijdonk, Antonius Johannes van (*08-10-1913) [Zoon van VI-cs] **VI-cs,5**
Hooijdonk, Cornelia Maria van (*20-05-1910) [Dochter van VI-cs] **VI-cs,2**
Hooijdonk, Cornelis van (*01-03-1879, †14-02-1932) [Partner van VI-bj] VI-bj
Hooijdonk, Dijmphna Maria van (*15-04-1917) [Dochter van VI-cs] **VI-cs,7**
Hooijdonk, Helena Maria van (*03-03-1915) [Dochter van VI-cs] **VI-cs,6**
Hooijdonk, Hendrik van (*04-09-1919) [Zoon van VI-cs] **VI-cs,8**
Hooijdonk, Johanna Helena Maria van (*22-04-1911) [Dochter van VI-cs] **VI-cs,3**
Hooijdonk, Johannes Baptist van (*14-04-1888) [Schoonvader van VII-dl] VII-dl
Hooijdonk, Kornelis van (*18-07-1874, †05-12-1952) [Schoonvader van VIII-fp] VIII-fp
Hooijdonk, Maria Elisabeth van (*18-02-1901, †17-04-1973) [Partner van VII-ke] VII-ke; VIII-hs
Hooijdonk, Maria Johanna van (*23-04-1909) [Nummer VII-gc] **VII-gc**
Hooijdonk, Petrus van (*28-10-1829, †18-02-1885) [Schoonvader van VI-cs] VI-cs
Hooijdonk, Petrus Marinus van (*22-02-1912) [Zoon van VI-cs] **VI-cs,4**
Hooijdonk, Susanna Catharina van (*22-02-1913) [Partner van VII-dl] VII-dl
Hooijdonk, Wilhelmina van (*12-08-1915) [Partner van VIII-fp] VIII-fp
Hopmans, Maria Catharina (*24-11-1833, †13-11-1901) [Schoonmoeder van VI-bg] VI-bg
Hoppenbrouwers, Adrianus (*03-07-1863, †18-11-1937) [Partner van VI-em] VI-em; VII-ki; VII-kj; VII-kk; VII-kl
Hoppenbrouwers, Anna (*11-11-1911, †11-09-1978) [Nummer VII-kk] **VII-kk**
Hoppenbrouwers, Antonetta (*04-06-1913) [Nummer VII-kl] **VII-kl**
Hoppenbrouwers, Christina (*08-01-1870, †12-12-1937) [Schoonmoeder van VII-kq] VII-kq
Hoppenbrouwers, Elisabeth (*21-07-1906, †09-02-1922) [Dochter van VI-em] **VI-em,2**
Hoppenbrouwers, Jacobus (*10-11-1823, †16-05-1899) [Schoonvader van VI-em] VI-em
Hoppenbrouwers, Jacobus Adrianus (*04-04-1874, †12-09-1938) [Schoonvader van VII-at] VII-at
Hoppenbrouwers, Jacobus Franciscus (*12-11-1918) [Zoon van VI-em] **VI-em,6**
Hoppenbrouwers, Johanna (*15-11-1904, †01-12-1992) [Nummer VII-ki] **VII-ki**
Hoppenbrouwers, Johannes (*28-09-1913, †19-08-1994) [Partner van VII-ew] VII-ew
Hoppenbrouwers, Johannes (Jan) (*05-10-1913) [Schoonvader van VIII-cd] VIII-cd
Hoppenbrouwers, Loeki (*05-10-1934, †15-01-2022) [Partner van VIII-cd] VIII-cd
Hoppenbrouwers, Petronella (*01-10-1909, †02-06-2005) [Nummer VII-kj] **VII-kj**; VIII-hv
Hoppenbrouwers, Petrus Adrianus (*01-10-1877) [Schoonvader van VII-ew] VII-ew
Hoppenbrouwers, Wilhelmina Antonetta Maria (Mien) (*24-02-1912, †22-03-1985) [Partner van VII-at] VII-at
Hopstaken, Johanna (*28-02-1826, †06-06-1902) [Partner van V-l] V-l; VI-aa; VI-ab; VI-ac; VI-ad; VI-ae
Hopstaken, Johannes (*03-01-1838, †07-08-1891) [Schoonvader van VI-dq] VI-dq
Hopstaken, Johannes Pieters (*1772, †12-09-1849) [Schoonvader van V-l] V-l
Hopstaken, Maria (*24-02-1885) [Partner van VI-dq] VI-dq
Horians, Dingena Antonia (*12-05-1840, †19-01-1932) [Schoonmoeder van VI-eo] VI-eo
Horst, I.C. van der (*1932) [Partner van VIII-cn] VIII-cn
Horwendel, Amanda (*1922) [Partner van VIII-hm] VIII-hm
Houtzager, Casper Martinus (*15-03-1853, †22-06-1929) [Schoonvader van VI-dh] VI-dh
Houtzager, Johan (*04-01-1896) [Partner van VI-dh] VI-dh

Hove, Geertrui ten (*23-02-1839, †30-07-1924) [Schoonmoeder van VI-bv] VI-bv
Huffel, Jacobus van (*23-07-1864) [Schoonvader van VIII-go] VIII-go
Huffel, Johannes Baptist van (*22-10-1902, †04-11-1980) [Partner van VIII-go] VIII-go
Huffmeijer, Maria Wilhelmina (*24-04-1883, †12-03-1969) [Schoonmoeder van VII-mv] VII-mv
Hugens, Elisabeth (*26-01-1897, †21-08-1981) [Schoonmoeder van VIII-il] VIII-il
Hugens, Josephus (*15-03-1881) [Schoonvader van VII-dm] VII-dm
Hugens, Louisa Henrica (*10-07-1910) [Partner van VII-dm] VII-dm
Huijgen, Adriana Govaert (Adriaentje) (~10-10-1675, †02-10-1747) [Schoonmoeder van II-c] II-c
Huijgens, Adrianus Martinus (*27-04-1847, †26-03-1928) [Getuige bij geboorteaangifte van VI-fm] VI-fm
Huijgens, Anna Maria (*07-10-1883) [Schoonmoeder van VII-er] VII-er
Huijsmans, Adriaan (~19-07-1794, †30-04-1856) [Schoonvader van V-af] V-af
Huijsmans, Adrianus Jacobus (Adrie) (*12-10-1926) [Partner van VIII-hp] VIII-hp
Huijsmans, Adrianus Johannes (Joop) (*22-08-1912, †04-03-2006) [Partner van VII-dz] VII-dz; VIII-bm
Huijsmans, Cornelia Petronella (Cor) (*21-06-1941) [Nummer VIII-bm] **VIII-bm**
Huijsmans, Godefridus (*30-07-1895, †12-09-1985) [Schoonvader van VIII-hp] VIII-hp
Huijsmans, Hendrikus (*05-11-1891, †12-06-1985) VII-ik
Huijsmans, Jan (*30-04-1943, †15-11-2002) [Zoon van VII-dz] **VII-dz,2**
Huijsmans, Jan Adriaan (*09-01-1887, †28-05-1983) [Schoonvader van VII-dz] [Schoonvader van VIII-fn] VII-dz; VIII-fn
Huijsmans, Maria (Riet) (*1943, †06-08-2022) [Nummer IX-c] **IX-c**
Huijsmans, Marijn (*08-02-1895) [Schoonvader van VIII-ak] VIII-ak
Huijsmans, Marinus (*29-01-1945, †22-11-1945) [Zoon van VIII-ak] **VIII-ak,2**
Huijsmans, Petrus (*14-11-1921, †21-09-1979) [Partner van VIII-ak] VIII-ak; IX-c
Huijsmans, Pieter Kornelis (*18-08-1828, †18-12-1908) [Partner van V-af] V-af
Huijsmans, Wilhelmina Petronella (Mina) (*09-01-1933, †22-08-1986) [Partner van VIII-fn] VIII-fn
Hunold, Friedrich Richardt (Richard) (*12-02-1889, †12-08-1963) [Partner van VIII-ej] VIII-ej
Hunold, Richard [Schoonvader van VIII-ej] VIII-ej
Hunold, Richard Theodorus (*04-12-1931, †11-05-1992) [Zoon van VIII-ej] **VIII-ej,1**
IJzermans, Adrianus Carolus (*13-05-1866, †27-04-1950) [Partner van VI-da] VI-da
IJzermans, Christiaan (*20-03-1837, †29-04-1883) [Schoonvader van VI-fj] VI-fj
IJzermans, Christina Elisabeth Maria (*06-07-1883, †20-10-1923) [Partner van VI-fj] VI-fj; VII-me; VII-mf; VII-mg; VII-mh
IJzermans, Franciscus (*26-02-1829, †16-02-1891) [Schoonvader van VI-da] VI-da
IJzermans, Jacobus (*07-01-1913, †27-10-2002) [Partner van VII-ep] VII-ep
IJzermans, Johanna (*29-09-1890, †02-11-1935) [Schoonmoeder van VII-jc] VII-jc
IJzermans, Willem (*17-07-1885, †01-08-1934) [Schoonvader van VII-ep] VII-ep
Intema, Martinus (~23-06-1798, †16-02-1865) [Partner van IV-w] IV-w
Intema, Theodorus (~02-04-1770, †07-01-1832) [Schoonvader van IV-w] IV-w
Iriks, Cornelia [Partner van VII-jr] VII-jr
Iriks, Jacoba (*04-11-1858, †19-01-1903) [Schoonmoeder van VII-j] VII-j
Jacobs, Adriana Elizabeth (*09-08-1912, †09-07-2003) [Nummer VII-dn] **VII-dn**
Jacobs, Adrianus (~03-08-1802, †24-11-1869) [Schoonvader van VI-bu] VI-bu
Jacobs, Adrianus Wilhelmus Cornelis (*18-02-1911) [Zoon van VI-bu] **VI-bu,1**
Jacobs, Antonia (*26-11-1880, †21-04-1945) [Schoonmoeder van VII-dy] VII-dy
Jacobs, Cornelis [Schoonvader van VII-bh] VII-bh
Jacobs, Cornelis Josephus (*28-03-1918, †11-10-1918) [Zoon van VII-bh] **VII-bh,2**
Jacobs, Eliza Adriana (*26-09-1921) [Dochter van VII-bh] **VII-bh,4**

Jacobs, Jacobus (*03-05-1888, †11-12-1977) [Partner van VII-bh] VII-bh
Jacobs, Johannes Elisabeth Jacobus (Jan) (*07-04-1927, †19-08-1994) [Partner van VIII-ei] VIII-ei
Jacobs, Laurens Cornelis (*21-04-1858, †07-02-1925) [Partner van VI-bu] VI-bu; VII-dn
Jacobs, Maria Johanna Elizabeth (*06-05-1920) [Dochter van VII-bh] **VII-bh,3**
Jacobs, Petronilla Dimphna (*13-03-1885, †30-08-1957) [Schoonmoeder van VII-dt] VII-dt
Jacobs, Wilhelmus Franciscus Laurentius (*10-10-1913) [Zoon van VI-bu] **VI-bu,3**
Jansen, Abraham (~24-09-1810) [Schoonvader van V-bc] V-bc
Jansen, Andreas (~10-09-1800) IV-j
Jansen, Anna Maria (*08-01-1847, †12-08-1933) [Partner van V-bc] V-bc
Jansen, Antonia Jansen (*11-06-1808, †10-12-1886) [Schoonmoeder van V-ax] V-ax
Jansen, Antonij (*18-07-1866, †23-06-1955) [Schoonvader van VII-gm] VII-gm
Jansen, Antonius Jacobus (Toon) (*15-01-1893) [Schoonvader van VIII-o] VIII-o
Jansen, Cornelia (*21-05-1866, †24-03-1935) [Schoonmoeder van VII-dx] VII-dx
Jansen, Cornelis Wilhelmus (*27-03-1895, †11-11-1942) [Partner van VII-gm] VII-gm; VIII-cz
Jansen, Doodgeboren Dochter (levenloos *08-06-1924) [Dochter van VII-gm] **VII-gm,3**
Jansen, Elisabeth [Schoonmoeder van VII-cp] VII-cp
Jansen, Elisabeth Dimphina (*28-05-1933, †13-10-1991) [Partner van VIII-o] VIII-o
Jansen, Johanna Cornelia (*11-11-1921, †25-05-1991) [Dochter van VII-gm] **VII-gm,2**
Jansen, Johanna Maria Cornelia [Schoonmoeder van VIII-eg] VIII-eg
Jansen, Maria (*24-03-1850, †09-05-1887) [Schoonmoeder van VI-cz] VI-cz
Jansen, Maria (*31-12-1903) [Schoonmoeder van VIII-ga] VIII-ga
Jansen, Wilhelmus (*23-08-1919, †08-10-1998) [Nummer VIII-cz] **VIII-cz**
Janssen, Adriana Cornelia (*07-02-1882, †15-04-1967) [Schoonmoeder van VII-ff] VII-ff
Janssen, Adriana Wilhelmina (*1907) [Schoonmoeder van VII-lz] VII-lz
Janssen, Wilhelmina (*07-10-1888) [Partner van VI-ds] VI-ds; VII-hx
Janssen, Wouter (*31-08-1847) [Schoonvader van VI-ds] VI-ds
Janssens, Adrianus [Schoonvader van V-s] V-s
Janssens, Anna Maria (*20-03-1883) [Schoonmoeder van VIII-fa] VIII-fa
Janssens, Johanna Cornelia (*18-02-1864) [Partner van V-s] V-s; VI-bc; VI-bd; VI-be
Jaspers, Adriana [Schoonmoeder van VII-cb] VII-cb
Jaspers, Adrianus (*1911) [Partner van VII-cb] VII-cb
Jaspers, Anna Maria (*03-08-1844, †06-12-1906) [Partner van V-z] V-z
Jaspers, Catharina (*30-07-1855) [Schoonmoeder van VII-au] VII-au
Jaspers, Cornelis (*21-07-1842) [Schoonvader van VI-as] VI-as
Jaspers, Cornelis Johannes [Schoonvader van VII-m] VII-m
Jaspers, Elisabeth (*23-06-1911) [Partner van VII-m] VII-m
Jaspers, Gerardus [Schoonvader van VII-cb] VII-cb
Jaspers, Johanna (*25-08-1890) [Partner van VI-as] VI-as
Jaspers, Judocus (*15-08-1819, †04-05-1899) [Schoonvader van V-z] V-z
Jaspers, Maria (*17-04-1890) [Partner van VI-cg] VI-cg
Jaspers, Michaël (*04-07-1848, †19-02-1916) [Schoonvader van VI-cg] VI-cg
Jochems, Catharina (*03-03-1913, †06-12-2003) [Schoonmoeder van VIII-hz] VIII-hz
Jochems, Gerardus (*27-05-1916, †29-11-2003) [Partner van VIII-bf] VIII-bf
Jochems, Johannes (*27-01-1878) [Schoonvader van VIII-bf] VIII-bf
Jogchems, Adriaan (*26-02-1873, †19-04-1918) [Schoonvader van VII-dy] VII-dy
Jogchems, Adrie (*1936, †19-04-2022) [Zoon van VII-dy] **VII-dy,1**
Jogchems, Antonia Johanna (*01-03-1943, †14-03-1943) [Dochter van VII-dy] **VII-dy,2**
Jogchems, Cor [Dochter van VII-dy] **VII-dy,3**
Jogchems, Gerardus (*12-09-1906, †08-01-1969) [Partner van VII-dy] VII-dy
Jogchems, Maarten [Zoon van VII-dy] **VII-dy,4**

Jogchems, Wim [Zoon van VII-dy] **VII-dy,5**
Jong, Adriaan de (*23-06-1900, †01-11-1944) [Partner van VII-iq] VII-iq; VIII-ez
Jong, Adriana de (*19-09-1869, †13-11-1938) [Schoonmoeder van VII-ir] VII-ir
Jong, Adriana de (*20-07-1881, †20-02-1955) [Schoonmoeder van VII-la] VII-la
Jong, Adriana Cornelia de (*30-03-1905, †05-10-1983) [Schoonmoeder van VIII-fj] VIII-fj
Jong, Adrianus de (*1944, †01-02-2012) [Zoon van VII-kl] **VII-kl,1**
Jong, Anna Maria de (*17-06-1859, †01-05-1894) [Schoonmoeder van VI-fe] VI-fe
Jong, Antonius de (*22-11-1878, †18-02-1968) [Schoonvader van VII-fq] VII-fq
Jong, Antonius Petrus de (*19-10-1926, †23-07-2012) [Partner van VIII-ic] VIII-ic
Jong, Catharina Cornelia Maria de (*21-10-1936) [Dochter van VII-iq] **VII-iq,3**
Jong, Cornelia de (~02-12-1807, †28-03-1877) [Schoonmoeder van V-aa] V-aa
Jong, Cornelia de (*20-05-1815, †16-05-1883) [Schoonmoeder van V-az] V-az
Jong, Cornelia de (*10-11-1816, †31-08-1871) [Schoonmoeder van V-bb] V-bb
Jong, Dirk de [Partner van VIII-ai] VIII-ai
Jong, Dorothea Adriana de (*07-07-1912, †23-12-2002) [Partner van VII-fq] VII-fq; VIII-cs; VIII-ct
Jong, Elisabeth Geertruda de (*25-06-1905) [Partner van VII-ek] VII-ek; VIII-ca
Jong, Elisabeth Johanna (Bets) de (*25-02-1932, †01-03-2006) [Schoonmoeder van VIII-ip] VIII-ip
Jong, Franciscus Hubertus de (*20-04-1908, †27-03-1978) [Schoonvader van VIII-hv] VIII-hv
Jong, Gerardus Cornelis de (*22-02-1913, †06-08-1975) [Partner van VII-kl] VII-kl
Jong, Helena (Lena) de (*18-08-1893, †21-06-1958) [Schoonmoeder van VIII-o] VIII-o
Jong, Helena Johanna Maria de (*06-09-1925, †18-12-2009) [Nummer VIII-ez] **VIII-ez**
Jong, Jan de (*20-10-1873, †31-03-1953) [Schoonvader van VII-iq] VII-iq
Jong, Johanna Magdalena de (*24-04-1896) [Schoonmoeder van VIII-hr] VIII-hr
Jong, Johanna Petronella de (*05-12-1867) [Schoonmoeder van VII-kc] VII-kc
Jong, Kornelis de (*08-10-1870, †14-11-1953) [Schoonvader van VII-kl] VII-kl
Jong, Maria Adriana Cornelia de (*24-01-1863, †12-03-1921) [Schoonmoeder van VII-ie] VII-ie
Jong, Maria Catharina de (*13-06-1894) [Schoonmoeder van VIII-ib] VIII-ib
Jong, Maria Cornelia Helena de (*21-01-1932) [Dochter van VII-iq] **VII-iq,2**
Jong, Marinus Gerardus de (*23-09-1905, †27-11-1978) [Schoonvader van VIII-ic] VIII-ic
Jong, Paulina de (*04-08-1845) [Schoonmoeder van VII-ax] VII-ax
Jong, Petronella Johanna de (*05-04-1902, †03-06-1994) [Schoonmoeder van VIII-l] VIII-l
Jong, Petrus de (*19-10-1870) [Schoonvader van VII-ek] VII-ek
Jong, Petrus Gerardus Cornelis (Piet) de (*11-06-1932, †01-02-2017) [Partner van VIII-hv] VIII-hv
Jong, Piet (Peet) de (*1931, †10-09-2005) [Partner van VII-ms] VII-ms
Jong, Wilhelmina Helena de (*16-11-1915, †31-07-1994) [Schoonmoeder van VIII-cf] VIII-cf
Jongeneelen, Adriana Maria (*14-01-1909, †20-03-1995) [Schoonmoeder van VIII-aj] VIII-aj
Jongeneelen, Johanna (*20-02-1858, †21-02-1907) [Schoonmoeder van VII-kd] VII-kd
Jongenelen, Adrianus (*25-12-1855, †11-05-1916) [Schoonvader van VI-bn] VI-bn
Jongenelen, Antonius [Partner van VII-fx] VII-fx
Jongenelen, Cornelis (*18-07-1851, †31-01-1922) [Schoonvader van VII-if] VII-if
Jongenelen, Doodgeboren Kind (levenloos *01-06-1935) [Kind van VII-fx] **VII-fx,1**
Jongenelen, Francijna [Schoonmoeder van V-f] V-f
Jongenelen, Johanna (†01-06-1810) [Schoonmoeder van III-b] III-b
Jongenelen, Johanna (*20-05-1898, †03-02-1977) [Partner van VII-if] VII-if; VIII-ep; VIII-eq; VIII-er; VIII-es

Jongenelen, Johanna Maria (*12-05-1883) [Partner van VI-bn] VI-bn; VII-dg; VII-dh
Jongenelen, Maria Cornelia [Schoonmoeder van VII-by] VII-by
Jongh, Antonia Clasina de (*25-08-1857, †02-02-1937) [Schoonmoeder van VII-ka] VII-ka
Jongmans, Maria (*24-08-1845, †22-07-1895) [Schoonmoeder van VI-cu] VI-cu
Jonkers, Anna Carolina (*02-12-1884, †11-02-1960) [Partner van VI-fi] VI-fi; VII-mc; VII-md
Jonkers, Doodgeboren Dochter (levenloos *20-07-1934) [Dochter van VII-gv] **VII-gv,1**
Jonkers, Helena Cornelia (*30-05-1915, †26-05-1997) [Partner van VII-gw] VII-gw
Jonkers, Johanna (Jans) (*20-12-1900, †05-01-1979) [Schoonmoeder van VIII-az] [Schoonmoeder van VII-fj] VII-fj; VIII-az
Jonkers, Johanna Antonetta (*1938) [Nummer VIII-dh] **VIII-dh**
Jonkers, Johannes Petrus (*29-12-1910, †07-10-1990) [Partner van VII-gv] VII-gv; VIII-dh
Jonkers, Marinus (*13-09-1878, †02-01-1964) [Schoonvader van VII-gv] VII-gv
Jonkers, Petrus Johannes (*24-01-1847, †02-04-1929) [Schoonvader van VI-fi] VI-fi
Joppe, Cornelia (*26-09-1881) [Schoonmoeder van VII-js] VII-js
Joppen, Elizabet (*29-03-1862) [Schoonmoeder van VII-ix] VII-ix
Kaam, Cornelia van (*20-11-1921) [Partner van VIII-fz] VIII-fz
Kaam, Cornelis van (*17-05-1820, †28-03-1875) [Schoonvader van VI-t] VI-t
Kaam, Cornelis van (*16-02-1896) [Schoonvader van VIII-fz] [Schoonvader van VIII-gf] VIII-fz; VIII-gf
Kaam, Elizabet van (*10-12-1866, †31-10-1928) [Partner van VI-t] VI-t; VII-am; VII-an
Kaam, Johanna Maria van (*16-09-1895, †05-02-1969) [Schoonmoeder van VIII-bu] VIII-bu
Kaam, Johannes van (*16-12-1922, †05-09-2000) [Partner van VIII-gf] VIII-gf
Kaam, Josephus Adrianus van (*01-02-1865) [Schoonvader van VII-da] VII-da
Kaam, Petronella van (*24-06-1884, †08-08-1957) [Schoonmoeder van VII-km] VII-km
Kaam, Petrus Johannes van (*23-05-1903, †16-09-1969) [Partner van VII-da] VII-da
Kar, Anna Maria Jansen van de (~07-03-1756, †14-12-1830) [Schoonmoeder van IV-e] IV-e
Kar, Johanna van de (~16-04-1781, †17-01-1826) [Schoonmoeder van V-d] V-d
Karman, Maria (*17-03-1914, †24-08-1982) [Partner van VII-hi] VII-hi; VIII-ea
Karman, Pieter Cornelis (*1872) [Schoonvader van VII-hi] VII-hi
Karremans, Catharina (*03-12-1816) [Schoonmoeder van V-z] V-z
Karremans, Elizabet (*20-12-1841, †16-04-1915) [Partner van V-y] V-y; VI-bu; VI-bv; VI-bw; VI-bx; VI-by; VI-bz; VI-ca; VI-cb; VI-cc
Karremans, Jacoba (*22-01-1859, †20-07-1932) [Schoonmoeder van VII-jt] VII-jt
Karremans, Maria Elisabeth (*05-07-1858, †18-03-1944) [Schoonmoeder van VII-gr] VII-gr
Karremans, Martien (*26-01-1811, †28-10-1857) [Schoonvader van V-y] V-y
Kasteel, Maria van de (*12-12-1853, †21-02-1929) [Schoonmoeder van VI-cc] VI-cc
Kasteelen, Anna Cornelia van de (~23-11-1807) [Partner van IV-o] IV-o; V-al; V-am; V-an; V-ao
Kastel, Cornelia van (*20-08-1858, †28-12-1935) [Partner van V-aj] V-aj; VI-de; VI-df
Kastel, Willem van (†<1888) [Schoonvader van V-aj] V-aj
Keepers, Maria Elisabeth (*29-07-1904, †27-11-1995) [Partner van VII-gz] VII-gz; VIII-dk; VIII-dl; VIII-dm; VIII-dn; VIII-do; VIII-dp
Keepers, Matthijs (*25-03-1881, †10-01-1955) [Schoonvader van VII-gz] VII-gz
Keij, Dirk Wal (*26-01-1894) [Partner van VI-aw] VI-aw
Keij, Jan Lodewijk [Schoonvader van VI-aw] VI-aw
Keij, Johanna (*29-05-1836, †25-01-1907) [Schoonmoeder van VI-dc] VI-dc
Keij, Maria Cornelia (*1926, †12-12-1927) [Dochter van VI-aw] **VI-aw,1**

Keijser, Helena de (~16-08-1795) [Schoonmoeder van V-at] V-at
Keijsers, Maria (*29-01-1873, †03-06-1965) [Schoonmoeder van VII-ee] VII-ee
Keijzer, Catharina de (*10-11-1879, †11-06-1966) [Schoonmoeder van VII-kz] VII-kz
Keijzer, Cornelia de (*17-08-1843, †01-03-1873) [Partner van V-z] V-z
Keijzer, Godefridus Adrianus de (*09-07-1896, †09-05-1966) [Schoonvader van VIII-ce] VIII-ce
Keijzer, Johannes Adrianus de (*15-01-1932, †22-06-2002) [Partner van VIII-ce] VIII-ce
Keijzer, Petrus de (*11-03-1813, †11-10-1850) [Schoonvader van V-z] V-z
Keijzers, Arnoldus (*07-12-1857, †21-02-1920) [Schoonvader van VII-fl] VII-fl
Keijzers, Dingena (*04-12-1876, †19-07-1956) [Schoonmoeder van VII-ju] VII-ju
Keijzers, Johanna (*10-07-1898, †11-03-1970) [Partner van VII-fl] VII-fl; VIII-cl; VIII-cm; VIII-cn; VIII-co
Kerbusch, Eduard Hubertus (*23-08-1892, †16-02-1974) [Schoonvader van VIII-da] VIII-da
Kerbusch, Philippina Catharina (*26-10-1924) [Partner van VIII-da] VIII-da
Kerstens, Adrianus Johannes (*08-10-1894, †16-11-1976) [Schoonvader van VII-mb] VII-mb
Kerstens, Jacobus Marinus (Jac) (*30-03-1927, †03-12-2009) [Partner van VII-mb] VII-mb
Kerstens, Marinus Johannes (*24-05-1915, †07-01-2003) VII-dj
Keunings, Catharina Maria (*24-10-1917, †08-08-1960) [Partner van VII-mi] VII-mi
Keunings, Johannes Gerardus (*10-01-1883, †03-01-1945) [Schoonvader van VII-mi] VII-mi
Kieboom, Anna Maria van den (*24-02-1914) [Dochter van VII-jt] **VII-jt,2**
Kieboom, Catharina Petronella van den (*13-11-1929) [Partner van VII-fi] VII-fi
Kieboom, Christiaan van den (*16-07-1925, †13-09-2007) [Partner van VIII-be] VIII-be
Kieboom, Doodgeboren Dochter van den (levenloos *25-02-1922) [Dochter van VII-jt] **VII-jt,5**
Kieboom, Gummarus (Gommert) van den (*08-03-1888, †31-03-1934) [Partner van VII-jt] VII-jt; VIII-gm
Kieboom, Hendrikus van den (*23-03-1914, †27-12-1981) [Schoonvader van VIII-io] VIII-io
Kieboom, Jacobus Marinus van den (*21-10-1889, †18-07-1938) [Schoonvader van VIII-de] VIII-de
Kieboom, Johannes van den (*21-05-1894, †28-08-1967) [Schoonvader van VIII-be] [Schoonvader van VII-fi] VII-fi; VIII-be
Kieboom, Johannes Petrus van den (*11-09-1924) [Partner van VIII-de] VIII-de
Kieboom, Maria Jacoba van den (*18-03-1921, †08-05-2013) [Schoonmoeder van VIII-bl] VIII-bl
Kieboom, Marijn van den (*19-07-1855, †06-10-1937) [Schoonvader van VII-jt] VII-jt
Kieboom, Marinus Johannes van den (*08-03-1916, †>1983) [Nummer VIII-gm] **VIII-gm**
Kieboom, Petronella van den (*1940) [Partner van VIII-io] VIII-io
Kieboom, Petrus Johannes van den (*05-07-1918, †25-08-1918) [Zoon van VII-jt] **VII-jt,4**
Kieboom, Petrus Johannes van den (*02-02-1924) [Zoon van VII-jt] **VII-jt,6**
Klaassen, Adriana (*1935, †24-11-2022) [Partner van VIII-fe] VIII-fe
Klaassen, Anna Cornelia (*14-11-1830, †21-12-1918) [Schoonmoeder van VI-t] VI-t
Klaassen, Elisabeth Catharina (*03-05-1925, †01-08-2004) [Partner van VII-md] VII-md
Klaassen, Johannes (*21-11-1889, †16-01-1971) [Schoonvader van VIII-cp] [Schoonvader van VII-md] VII-md; VIII-cp
Klaassen, Johannes Adriaenssen (~29-10-1725, †24-02-1770) [Schoonvader van III-d] III-d
Klaassen, Leonardus Josephus (*27-03-1922, †04-01-2003) [Partner van VIII-cp] VIII-cp
Klein, Maria Cornelia [Schoonmoeder van VII-ip] VII-ip

Klerck, Johanna Cornelissen de [Schoonmoeder van II-a] II-a
Klerk, Dionisius de (*11-12-1852, †19-10-1934) [Schoonvader van VI-bs] VI-bs
Klerk, Elisabeth de (~03-02-1805, †26-04-1873) [Schoonmoeder van V-as] V-as
Klerk, Josephus de (*1883) [Partner van VI-bs] VI-bs
Klijs, Antonetta Adriaantje (Jeanne) (*20-03-1937, †05-01-2025) [Partner van VIII-dj] VIII-dj
Klundert, Adriana Elisabeth (Jaan) van de (*08-06-1926, †03-06-2012) [Nummer VIII-fs] **VIII-fs**
Klundert, Adrianus Arnoldus van de (*16-10-1885) [Partner van VII-ic] VII-ic; VIII-en; VIII-eo
Klundert, Anna Cornelia van de (*27-01-1915) [Dochter van VII-ic] **VII-ic,3**
Klundert, Anna Cornelia van de (*14-02-1921) [Dochter van VII-ix] **VII-ix,5**
Klundert, Anna Maria van de (*14-02-1921, †14-05-2021) [Nummer VIII-fq] **VIII-fq**
Klundert, Anna Maria Elisabeth van de (*22-05-1913, †21-01-1917) [Dochter van VII-ix] **VII-ix,1**
Klundert, Bernardus van de (*01-04-1923, †22-10-1953) [Nummer VIII-fr] **VIII-fr**
Klundert, Cornelis van de (*10-03-1917) [Zoon van VII-ic] **VII-ic,4**
Klundert, Cornelis van de (*08-06-1933) [Zoon van VII-ix] **VII-ix,11**
Klundert, Doodgeboren Kind van de (levenloos *05-04-1950) [Kind van VIII-fr] **VIII-fr,2**
Klundert, Hendrikus van de (*12-09-1917, †01-04-1943) [Zoon van VII-ix] **VII-ix,3**
Klundert, Henricus Adrianus Jacobus van de (*20-10-1944, †03-10-1951) [Zoon van VIII-fr] **VIII-fr,1**
Klundert, Jacobus van de (*22-02-1888, †02-01-1965) [Partner van VII-ix] VII-ix; VIII-fp; VIII-fq; VIII-fr; VIII-fs
Klundert, Jacobus Johannes van de (*17-09-1924, †24-05-1927) [Zoon van VII-ix] **VII-ix,8**
Klundert, Jacobus Johannes Marinus van de (*11-01-1928) [Zoon van VII-ix] **VII-ix,10**
Klundert, Maria Cornelia van de (*04-04-1912, †30-08-1980) [Nummer VIII-eo] **VIII-eo**
Klundert, Marijn van de (*07-08-1857) [Schoonvader van VII-ic] VII-ic
Klundert, Marinus Cornelis van de (*17-12-1909, †18-05-1959) [Nummer VIII-en] **VIII-en**
Klundert, Martinus Leonardus van de (*01-03-1919, †14-06-1919) [Zoon van VII-ix] **VII-ix,4**
Klundert, Nicolaas van de (*23-08-1855) [Schoonvader van VII-ix] VII-ix
Klundert, Nicolaas Hendricus Wilhelmus van de (*23-06-1915) [Nummer VIII-fp] **VIII-fp**
Knappers, Cornelia Maria (*29-03-1878, †24-07-1954) [Schoonmoeder van VII-cu] VII-cu
Knipsadeler, Johanna Maria (*30-10-1904) [Partner van VII-kz] VII-kz
Knipsadeler, Servaas (*19-05-1860) [Schoonvader van VII-kz] VII-kz
Knobel, Adrianus Henricus (*14-04-1929) [Zoon van VI-ap] **VI-ap,6**
Knobel, Cornelia Maria Phelomena (*10-05-1923) [Dochter van VI-ap] **VI-ap,4**
Knobel, Cornelis (*02-12-1848, †03-04-1909) [Schoonvader van VI-ap] VI-ap
Knobel, Cornelis Johannes (*15-01-1913) [Nummer VII-cd] **VII-cd**
Knobel, Dingena Antonetta (*16-04-1918) [Nummer VII-cf] **VII-cf**; VII-cg
Knobel, Frederik (*05-02-1888, †23-10-1974) [Partner van VI-ap] VI-ap; VII-cd; VII-ce; VII-cf
Knobel, Johannes Adrianus (*15-07-1915, †11-03-1992) [Nummer VII-ce] **VII-ce**
Knobel, Jules Godefridus (*20-02-1925) [Zoon van VI-ap] **VI-ap,5**
Knop, Cornelis (Cees) [Partner van IX-h] IX-h
Knop, Josephus Jacobus (Sjef) (*08-02-1911, †24-01-1981) [Schoonvader van IX-h] IX-h
Koch, Petrus Johannis (Pieter Jan) (*25-10-1841) [Schoonvader van VI-eq] VI-eq
Koch, Pieternella Adriana (*10-12-1870, †15-04-1906) [Partner van VI-eq] VI-eq
Kock, Adriaan de (*29-01-1828, †11-02-1876) [Schoonvader van VI-eb] VI-eb

Kock, Anna Maria de (*25-05-1861) [Partner van VI-eb] VI-eb; VII-ix
Kock, Cornelia (Kee) de (*03-01-1877, †15-04-1962) [Partner van VI-bw] VI-bw; VII-dv; VII-dw; VII-dx; VII-dy; VII-dz; VII-ea
Kock, Cornelis de [Schoonvader van VIII-hf] VIII-hf
Kock, Cornelis Johannes Antonius de (*11-12-1903, †25-11-1985) [Schoonvader van VIII-eh] VIII-eh
Kock, Franciscus de (*27-06-1906) [Partner van VIII-hf] VIII-hf
Kock, Franciscus Cornelis de (*29-06-1866) [Schoonvader van VII-ec] VII-ec
Kock, Franciscus Cornelis de (*12-04-1930, †12-09-2007) [Partner van VII-fd] VII-fd
Kock, Helena Maria Catharina de (*12-03-1934, †15-12-2003) [Partner van VIII-eh] VIII-eh
Kock, Johanna Maria de (*16-08-1884, †01-12-1968) [Schoonmoeder van VII-ea] VII-ea
Kock, Johanna Maria de (*04-01-1910, †07-02-1999) [Partner van VII-ec] VII-ec; VIII-bo; VIII-bp
Kock, Johannes de (*08-12-1833, †23-01-1887) [Schoonvader van VI-bw] VI-bw
Kock, Maria Elisabeth de (*20-08-1896, †12-07-1983) [Schoonmoeder van VIII-i] VIII-i
Kock, Petrus de (*17-03-1959) [Zoon van VII-fd] **VII-fd,1**
Kock, Petrus Johannes de (*08-10-1888, †18-11-1968) [Schoonvader van VII-fd] VII-fd
Koeijer, Karel Jacob de (*12-07-1942, †?-10-1998) [Partner van VIII-ef] VIII-ef
Koeijvoets, Cornelia (*26-03-1900) VII-hz
Koeijvoets, Johannes (*31-12-1887) [Schoonvader van VIII-ad] VIII-ad
Koeijvoets, Petrus Adrianus (*02-02-1916) [Partner van VIII-ad] VIII-ad
Koen, Adriana (*22-04-1825, †20-09-1893) [Schoonmoeder van VI-r] VI-r
Koenen, Christina Huberdina (*21-06-1891, †12-04-1962) [Schoonmoeder van VIII-hk] VIII-hk
Koenraadt, Antonia (*31-10-1886) [Schoonmoeder van VII-ep] VII-ep
Koenraadt, Laurentius (Louis) (*23-01-1928, †15-11-1998) VIII-fj
Koevoets, Anna Cornelis Dina Antonette (*23-02-1930) [Dochter van VII-cm] **VII-cm,3**
Koevoets, Christiaan (*10-10-1860, †05-10-1903) [Schoonvader van VII-cm] VII-cm
Koevoets, Christiaan Hendrikus (*06-06-1923) [Zoon van VII-cm] **VII-cm,1**
Koevoets, Cornelis (*11-10-1900) [Partner van VII-cm] VII-cm
Koevoets, Hendrikus Petrus Cornelis (*10-11-1926) [Zoon van VII-cm] **VII-cm,2**
Koevoets, Marcellis Adrianus Marinus (*27-09-1939, †18-01-1941) [Zoon van VII-cm] **VII-cm,4**
Koevoets, Maria (*02-02-1890) [Schoonmoeder van VIII-gv] VIII-gv
Koevoets, Wilhelmina (*10-05-1824, †08-03-1892) [Schoonmoeder van VI-s] VI-s
Koeyvoets, Adrianus Marinus Antonius (*18-08-1943, †16-04-1979) [Partner van VIII-at] VIII-at
Kok, Catharina Petronella de (*27-09-1903, †23-04-1975) [Partner van VII-aq] VII-aq; VIII-p
Kok, Gerardus de (*1911) [Partner van VIII-hh] VIII-hh
Kok, Helena Johanna de (*04-01-1879, †03-04-1946) [Schoonmoeder van VII-hg] VII-hg
Kok, Laurens Petrus de (*02-02-1881, †25-05-1963) [Schoonvader van VIII-hh] VIII-hh
Kok, Laurentius de (*16-03-1854, †27-08-1929) [Schoonvader van VII-aq] VII-aq
Kolen, Adriana Cornelia (*10-04-1900) [Partner van VII-ab] VII-ab
Kolen, Johannes [Schoonvader van VII-ab] VII-ab
Kommers, Helena Jacoba (*01-09-1889, †25-03-1966) [Schoonmoeder van VIII-cp] [Schoonmoeder van VII-md] VII-md; VIII-cp
Kommers, Jacoba (*08-07-1891, †25-02-1964) [Schoonmoeder van VIII-df] VIII-df
Koning, Adriana de (*05-03-1877) [Schoonmoeder van VII-dw] VII-dw
Koning, Gerardus de (*29-05-1918, †31-08-2007) [Partner van VII-ez] VII-ez
Koning, Johannes de (*22-06-1885, †01-02-1937) [Schoonvader van VII-ez] VII-ez
Konings, Adriana (*31-10-1879, †13-05-1958) [Schoonmoeder van VII-ga] VII-ga

Konings, Adrianus (*03-12-1840, †04-10-1927) [Schoonvader van VI-ci] VI-ci
Konings, Adrianus (*22-12-1878) [Schoonvader van VII-fp] VII-fp
Konings, Adrianus (*18-11-1894) [Schoonvader van VII-mk] VII-mk
Konings, Adrianus Petrus (*20-04-1918) [Zoon van VI-ci] **VI-ci,6**
Konings, Anna Catharina Adriana (*26-10-1936) [Partner van VIII-es] VIII-es
Konings, Antonius Johannes (*18-03-1899, †22-09-1982) [Partner van VI-be] VI-be
Konings, Catharina (*02-03-1859) [Schoonmoeder van VII-aw] VII-aw
Konings, Catharina Cornelia (*25-11-1911) [Partner van VII-cw] VII-cw
Konings, Catharina Wilhelmina (*06-08-1916) [Nummer VII-ga] **VII-ga**
Konings, Christianus Antonius Hendrikus (*20-04-1920, †24-09-1988) [Partner van VIII-ae] VIII-ae
Konings, Cornelia (*23-08-1880, †09-01-1943) [Schoonmoeder van VII-dj] VII-dj
Konings, Cornelia Hendrica Louisa (*18-10-1934) [Dochter van VII-gg] **VII-gg,2**
Konings, Cornelia Wilhelmina (*28-08-1931) [Dochter van VII-s] **VII-s,1**
Konings, Cornelis (*15-12-1907) [Partner van VII-s] VII-s
Konings, Dimphna Cornelia (*05-03-1919, †17-12-1995) [Partner van VII-mk] VII-mk; VIII-io
Konings, Elisabeth Cornelia Maria (*05-07-1928) [Dochter van VIII-r] **VIII-r,2**
Konings, Franciscus Leonardus (*04-05-1913, †01-12-1979) [Partner van VII-gg] VII-gg
Konings, Gerardus (*28-10-1901) [Partner van VIII-r] VIII-r
Konings, Gerardus Cornelis (*08-01-1936) [Zoon van VIII-r] **VIII-r,3**
Konings, Hendrik (*13-01-1859, †06-12-1927) V-ad
Konings, Hubertus Cornelis Johannes (*1929) [Partner van VII-ma] VII-ma
Konings, Johanna (*09-05-1835, †06-12-1916) [Schoonmoeder van VI-ak] VI-ak
Konings, Johanna Adriana (*29-02-1912, †06-02-2007) [Partner van VII-fy] VII-fy
Konings, Johanna Cornelia (*20-01-1933) [Dochter van VII-gg] **VII-gg,1**
Konings, Johanna Petronella Adriana (*20-09-1929) [Dochter van VI-be] **VI-be,1**
Konings, Johannes (*08-01-1874, †06-12-1939) [Schoonvader van VII-gg] VII-gg
Konings, Josephus Cornelis (*18-12-1908) [Schoonvader van VIII-es] VIII-es
Konings, Maria (*06-10-1814, †02-01-1854) [Schoonmoeder van V-bc] V-bc
Konings, Maria Adriana (*14-09-1915, †19-08-1916) [Dochter van VI-ci] **VI-ci,4**
Konings, Maria Cornelia (*03-06-1893) [Partner van VII-jy] VII-jy; VIII-he
Konings, Marijn (*03-09-1845, †13-01-1911) [Schoonvader van VI-be] VI-be
Konings, Marinus (*06-04-1850) [Schoonvader van VII-jy] VII-jy
Konings, Marinus (*06-05-1883, †28-04-1975) [Partner van VI-ci] VI-ci; VII-ga
Konings, Paulus Cornelis Wilhelmus (*10-07-1933) [Zoon van VII-s] **VII-s,2**
Konings, Petronella Cornelia (*28-11-1886) [Schoonmoeder van VIII-b] VIII-b
Konings, Petrus (*14-04-1889, †29-08-1912) [Schoonvader van VII-cw] VII-cw
Konings, Petrus Johannes (*11-09-1891) [Schoonvader van VIII-ae] VIII-ae
Konings, Petrus Johannes (*14-07-1910, †30-10-1985) [Partner van VII-fp] VII-fp
Konings, Wilhelmus (*11-03-1927) [Zoon van VIII-r] **VIII-r,1**
Konings, Willem (*07-12-1868) [Schoonvader van VIII-r] [Schoonvader van VII-s] VII-s; VIII-r
Koolen, Anna Catharina (*11-06-1849, †09-03-1932) [Schoonmoeder van VI-cz] VI-cz
Koolen, Helena Catharina (Leen) (*09-06-1875, †31-08-1958) [Schoonmoeder van VII-jq] VII-jq
Koolen, Petronilla (*09-07-1868, †16-01-1946) VI-ea
Koolen, Petrus Hubertus (*22-10-1886, †02-09-1955) [Schoonvader van VII-hh] VII-hh
Koolen, Petrus Johannes (*03-05-1908) [Partner van VII-hh] VII-hh
Koolen, Petrus Leonardus (*11-05-1934, †01-10-1921) [Zoon van VII-hh] **VII-hh,1**
Koolhoven, Johanna Maria (Ans) (*1920, †25-12-1981) [Partner van VIII-ia] VIII-ia
Kools, Cornelia (*14-04-1879, †29-08-1951) [Schoonmoeder van VII-cx] VII-cx
Kools, Cornelis (*31-05-1874, †18-08-1945) [Schoonvader van VII-ct] VII-ct

Kools, Hermina Philomena Josepha (*19-03-1910, †04-06-1980) [Partner van VII-ct] VII-ct
Kools, Wilhelmina (*26-07-1840, †03-07-1878) [Schoonmoeder van VI-aj] VI-aj
Koopman, Adrianus (*16-04-1876) [Partner van VI-dc] VI-dc; VII-hp
Koopman, Catharina Frederica (*07-07-1885) [Schoonmoeder van VII-hu] VII-hu
Koopman, Cornelia Johanna (*26-04-1900) [Dochter van VI-dc] **VI-dc,3**
Koopman, Johanna (*08-09-1896) [Dochter van VI-dc] **VI-dc,1**
Koopman, Johanna (*28-11-1897) [Nummer VII-hp] **VII-hp**; VIII-ec; VIII-ed
Koopman, Wilhelmina (*12-03-1902) [Dochter van VI-dc] **VI-dc,4**
Koopman, Wilhelmus (*17-12-1828) [Schoonvader van VI-dc] VI-dc
Koppen, Casper Jozef Jacobus van (*15-03-1897, †01-04-1963) [Schoonvader van VIII-l] VIII-l
Koppen, Petronella Clazina Maria van (*20-02-1926) [Partner van VIII-l] VIII-l
Kostermans, Adriaan (Adriaan) (*17-02-1881, †22-11-1963) [Schoonvader van VII-kf] VII-kf
Kostermans, Anna (*06-06-1861, †07-12-1901) [Schoonmoeder van VII-ke] VII-ke
Kostermans, Marinus [Partner van VII-je] VII-je
Kostermans, Petronella Maria (Nel) (*30-10-1909, †21-02-1984) [Partner van VII-kf] VII-kf; VIII-ht; VIII-hu
Kouijzer, Walter Judocus Marcellinus (*1937, †17-10-1993) [Partner van VIII-ca] VIII-ca
Kouwenbergh, Cornelia (*19-03-1822, †22-10-1880) [Schoonmoeder van VI-dy] VI-dy
Krebbekx, Anna Maria (*04-06-1906, †21-08-1997) [Schoonmoeder van IX-c] IX-c
Krebbekx, Matthijs Laurentius Bernardus Maria (Thijs) (*08-10-1936, †31-05-2003) [Partner van VIII-hq] VIII-hq
Krebbekx, Petrus Bernardus (*22-01-1905, †20-07-1960) [Schoonvader van VIII-hq] VIII-hq
Kriesels, Johannes Hendrikus (*1911) [Partner van VIII-gt] VIII-gt
Kriesels, Petronella (*11-08-1861, †30-01-1935) [Schoonmoeder van VI-be] VI-be
Krijger, Mathilda Petronella Christina de [Partner van VII-bx] VII-bx
Krijntjes, Adrianus (*08-01-1845, †05-04-1900) [Schoonvader van VII-jx] [Schoonvader van VII-jz] VII-jx; VII-jz
Krijntjes, Adrianus Cornelis (*08-03-1908, †20-07-1934) [Zoon van VII-jz] **VII-jz,2**
Krijntjes, Anna Catharina (*07-06-1906) [Nummer VIII-hf] **VIII-hf**
Krijntjes, Anna Catharina (*04-08-1910, †04-05-1999) [Nummer VIII-hd] **VIII-hd**
Krijntjes, Cornelia (*26-12-1914) [Nummer VIII-hi] **VIII-hi**
Krijntjes, Cornelis (*13-01-1885, †21-10-1960) [Partner van VII-jz] VII-jz; VIII-hf; VIII-hg; VIII-hh; VIII-hi; VIII-hj; VIII-hk
Krijntjes, Elisabeth Petronella (*11-09-1923) [Nummer VIII-hk] **VIII-hk**
Krijntjes, Hendrica (*24-11-1912) [Nummer VIII-hh] **VIII-hh**
Krijntjes, Jacoba (*16-12-1909) [Nummer VIII-hg] **VIII-hg**
Krijntjes, Johanna (*16-01-1921, †11-02-1941) [Dochter van VII-jz] **VII-jz,7**
Krijntjes, Johannes Jacobus (*12-05-1877) [Partner van VII-jx] VII-jx; VIII-hd
Krijntjes, Maria (*20-10-1917) [Nummer VIII-hj] **VIII-hj**
Krijntjes, Petronella Catharina (*11-10-1925) [Dochter van VII-jz] **VII-jz,9**
Krinkels, Cecilia Adriana (*01-02-1924) VII-mg
Kristalijn, Cornelis [Schoonvader van VIII-id] VIII-id
Kristalijn, Jo (*31-08-1929, †16-04-2001) [Partner van VIII-id] VIII-id
Kroiss, Josepha (*01-11-1900) [Partner van VI-au] VI-au
Kroiss, Ludwig [Schoonvader van VI-au] VI-au
Krom, Adrianus Hubertus de (*28-02-1893, †14-03-1970) [Schoonvader van VIII-ga] VIII-ga
Krom, Cornelis de (*27-07-1905, †11-07-1994) [Partner van VII-em] VII-em

Krom, Cornelis Johannes (Kees) de (*26-01-1922, †22-11-2002) [Partner van VIII-ga] VIII-ga
Krom, Huiberdina de (*23-03-1911, †06-04-1999) [Schoonmoeder van VIII-bm] VIII-bm
Krom, Petrus Franciscus (Piet) de (*14-04-1929, †21-06-2019) [Zoon van VII-em] **VII-em,1**
Krom, Philomena Adriana de (*11-07-1899, †17-07-1981) [Schoonmoeder van VIII-ce] VIII-ce
Kroonen, Adriana (~24-02-1794, †17-08-1882) [Schoonmoeder van V-j] V-j
Kroonen, Elisabeth Maria (*23-06-1913) [Schoonmoeder van IX-d] IX-d
Kroonen, Maria Catharina (*25-07-1882, †26-08-1973) [Schoonmoeder van VII-ku] [Schoonmoeder van VIII-ez] VII-ku; VIII-ez
Krouwel, Cornelis (*1932) [Partner van VIII-bi] VIII-bi
Krouwers, Jacobus Josephus (*08-08-1863, †19-02-1919) VI-n
Kruf, Adriana (*04-03-1908, †17-08-1985) [Schoonmoeder van VIII-gc] VIII-gc
Kruf, Catharina (*21-06-1874, †02-09-1963) [Schoonmoeder van VII-fn] VII-fn
Kruf, Helena (*12-10-1896, †26-11-1986) [Schoonmoeder van VIII-bv] VIII-bv
Kruf, J.F.W. [Partner van VIII-dr] VIII-dr
Kruter, Adriana Maria (*31-07-1899, †26-03-1963) [Partner van VII-gs] VII-gs
Kruter, Jacobus Bastiaan (*20-12-1873, †16-12-1932) [Schoonvader van VII-gs] [Schoonvader van VII-dv] VII-dv; VII-gs
Kruter, Maria Joanna (Marie) (*25-12-1909, †17-05-1961) [Partner van VII-dv] VII-dv; VIII-be; VIII-bf; VIII-bg
Kruter, Petrus Johannes (*24-09-1905, †31-05-1944) [Schoonvader van VIII-aj] VIII-aj
Kruter, Riet (*1932) [Partner van VIII-aj] VIII-aj
Kuijk, Adrianus van (*26-03-1893) [Partner van VI-fq] VI-fq
Kuijk, Adrianus Johannes van (*04-02-1925) [Zoon van VI-fq] **VI-fq,7**
Kuijk, Anna Maria Catharina van (*14-07-1914) [Dochter van VI-fq] **VI-fq,1**
Kuijk, Catharina Maria van (*17-10-1922) [Dochter van VI-fq] **VI-fq,6**
Kuijk, Dymphna Cornelia van (*09-12-1917) [Dochter van VI-fq] **VI-fq,3**
Kuijk, Elisabeth Maria van (*02-05-1921) [Dochter van VI-fq] **VI-fq,5**
Kuijk, Jacoba Johanna Valentina (Coba) van (*26-12-1922, †08-01-1975) [Nummer VIII-hr] **VIII-hr**
Kuijk, Jacobus Antonius van (*27-06-1927) [Zoon van VI-fq] **VI-fq,8**
Kuijk, Jan Frans van (*27-12-1846, †28-11-1899) [Schoonvader van VII-kd] VII-kd
Kuijk, Johanna Cornelia van (*19-06-1921) [Dochter van VII-kd] **VII-kd,1**
Kuijk, Johanna Cornelia Adriana van (*09-09-1915) [Dochter van VI-fq] **VI-fq,2**
Kuijk, Johannes Franciscus Adrianus van (*26-10-1924) [Zoon van VII-kd] **VII-kd,3**
Kuijk, Marijnus van (*18-02-1837, †28-03-1899) [Schoonvader van VI-fq] VI-fq
Kuijk, Marinus Adrianus van (*25-11-1919) [Zoon van VI-fq] **VI-fq,4**
Kuijk, Petrus Johannes van (*14-05-1892, †19-12-1974) [Partner van VII-kd] VII-kd; VIII-hr
Kuijstermans, Clara Petronella (*10-04-1907, †24-04-1989) [Schoonmoeder van VIII-cm] VIII-cm
Kuijstermans, Johannes [Schoonvader van VII-hy] VII-hy
Kuijstermans, Theodorus Franciscus (*27-09-1883) [Partner van VII-hy] VII-hy
Kuijstermans, Waltherus (*1884) [Partner van VII-ay] VII-ay; VIII-w
Kuijstermans, Wilhelmus [Nummer VIII-w] **VIII-w**
Kuijstermans, Willem [Schoonvader van VII-ay] VII-ay
Kuiper, Cornelis (Kees) (*1916, †20-05-1997) [Partner van VIII-ay] VIII-ay
Kuiper, Cornelis (*06-01-1916, †20-05-1997) [Partner van VIII-aw] VIII-aw; IX-e
Kuiper, Elisabeth (Betsie) (*31-03-1942) [Nummer IX-e] VIII-do; **IX-e**
Kuiper, Lambertus Gerardus Renso (*13-04-1880, †07-12-1946) [Schoonvader van VIII-aw] VIII-aw

Kuipers, Christoffel Josephus Maria (Chris) (*21-03-1953) [Schoonvader van IX-i] IX-i; IX-i,1
Kuipers, Luna (Luna) (*21-02-2013, †21-02-2013) [Dochter van IX-i] **IX-i,2**
Kuipers, Matz (Matz) (*02-06-2014) [Zoon van IX-i] **IX-i,3**
Kuipers, Niels (Niels) (*09-08-1988) [Getuige bij doop van zoon van IX-i] IX-i,3
Kuipers, Quinn (Quinn) (*30-05-2011) [Zoon van IX-i] **IX-i,1**
Kuipers, Robbie (*17-08-1980) [Partner van IX-i] IX-i
Kuipers, Stefan (*15-01-1983) [Getuige bij doop van zoon van IX-i] IX-i,1
Laanen, Geertruida Catharina (*12-04-1879) [Schoonmoeder van VIII-eq] VIII-eq
Laanen, Joanna Wilhelmina (*04-05-1846, †07-06-1911) [Schoonmoeder van VI-es] VI-es
Laarhoven, Catharina van (*07-01-1917) [Dochter van VII-z] **VII-z,4**
Laarhoven, Franciscus van (*27-08-1919) [Zoon van VII-z] **VII-z,5**
Laarhoven, Franciscus Antonius van (*03-07-1881) [Partner van VII-z] VII-z
Laarhoven, Johanna Maria van (*30-03-1856, †19-06-1929) [Schoonmoeder van VI-av] VI-av
Laarhoven, Maria Petronella van (*25-12-1909) [Dochter van VII-z] **VII-z,2**
Laarhoven, Marinus Laurentius van (*04-12-1923) [Zoon van VII-z] **VII-z,6**
Laarhoven, Petronella van (*28-02-1913) [Dochter van VII-z] **VII-z,3**
Laarhoven, Petrus van [Schoonvader van VII-z] VII-z
Laarhoven, Petrus van (*02-08-1908) [Zoon van VII-z] **VII-z,1**
Lambrechts, Willemijna [Schoonmoeder van VI-dp] VI-dp
Lambregts, Adriana Cornelia (*07-07-1887, †07-06-1960) [Schoonmoeder van VIII-w] VIII-w
Landa, Adrianus Cornelis (*08-08-1865, †12-10-1943) [Schoonvader van VII-lc] VII-lc
Landa, Johanna Christina (*16-11-1904) [Partner van VII-lc] VII-lc
Lantmans, Gertrudis [Schoonmoeder van III-e] III-e
Lardenoij, Jacobus Josephus (*18-02-1875) [Schoonvader van VII-kr] VII-kr
Lardenoij, Josephus Martinus (*21-01-1901) [Partner van VII-kr] VII-kr
Laros, Adrianus [Schoonvader van VII-bi] VII-bi
Laros, Elisabeth (*22-11-1888, †23-06-1952) [Partner van VII-bi] VII-bi; VIII-ad; VIII-ae
Laurijssen, Adriaan (*1852, †25-11-1917) [Schoonvader van VII-bt] VII-bt
Laurijssen, Catharina Cornelia Josephina (Toos) (*24-02-1924, †22-12-2016) [Nummer VIII-am] **VIII-am**; VIII-em
Laurijssen, Cornelis Willebrordus Aloisius (*20-01-1888) [Partner van VII-bt] VII-bt; VIII-al; VIII-am
Laurijssen, Godefridus Cornelis Adrianus (*06-01-1915) [Nummer VIII-al] **VIII-al**
Lauwen, Anna Cornelia (*01-09-1887, †03-06-1947) [Schoonmoeder van VIII-af] VIII-af
Lavoir, Geertruida Antonia Cornelia (Trees) de (*25-07-1918, †17-11-1980) VIII-he
Lazeroms, Antonet [Schoonmoeder van V-h] V-h
Lazeroms, Antonius Johannes (*1934) [Partner van VIII-f] VIII-f
Léautaud, Adriana Anna Petronella Antoinetta (Sjaan) (*18-03-1914, †29-11-1987) [Partner van VII-as] VII-as
Léautaud, Kornelis Marijn Frans (*30-11-1879, †17-01-1975) [Schoonvader van VII-as] VII-as
Leent, Cornelia Elisabeth van (*01-09-1926) [Dochter van VII-am] **VII-am,1**
Leent, Doodgeboren Kind van (levenloos *27-02-1937) [Kind van VII-am] **VII-am,5**
Leent, Elisabeth Cornelia Maria van (*11-05-1928) [Dochter van VII-am] **VII-am,2**
Leent, Gerardus van (*26-04-1895, †15-02-1960) [Partner van VII-am] VII-am; VIII-o
Leent, Johannes Cornelis Gerardus van (*22-09-1934) [Zoon van VII-am] **VII-am,4**
Leent, Nicolaas van [Schoonvader van VII-am] VII-am
Leent, Petrus Nicolaas van (*03-06-1929) [Nummer VIII-o] **VIII-o**

Leest, Cornelia Adriana van (*08-06-1876, †08-08-1951) [Schoonmoeder van VII-at] VII-at
Leeuw, Antonius de (*09-03-1879, †29-03-1937) [Schoonvader van VII-cx] VII-cx
Leeuw, Maria Catharina de (*01-09-1868, †30-07-1931) [Schoonmoeder van VII-eo] VII-eo
Leeuw, Paulus Johannes Rumoldus de (*17-10-1918, †21-07-1989) [Partner van VII-cx] VII-cx
Leeuw, Wilhelmina de (*1825) [Schoonmoeder van V-ai] V-ai
Leeuwen, Cornelia Adriana van (*1878) [Schoonmoeder van VII-jo] VII-jo
Leeuwen, Johanna Hendrica van (*23-12-1886, †24-11-1926) [Partner van VI-at] VI-at; VII-cg
Leeuwen, Petrus van [Schoonvader van VI-at] VI-at
Leijdekkers, Johannes (*20-09-1923) [Partner van VII-lq] VII-lq
Leijdekkers, Martinus (*28-05-1880, †01-02-1953) [Schoonvader van VII-lq] VII-lq
Leijs, Desiderius Wilhelmus (*01-03-1872, †14-12-1926) [Schoonvader van VIII-k] VIII-k
Leijs, Johannes Baptist (Tiest) (*27-02-1919, †16-04-1995) [Partner van VIII-eg] VIII-eg
Leijs, Marinus (*02-03-1896, †20-08-1968) [Schoonvader van VIII-eg] VIII-eg
Leijs, Susanna Augusta (*11-11-1921, †19-02-1992) [Partner van VIII-k] VIII-k
Leijten, Angelina Petronella (*02-07-1912, †21-09-1974) VII-gv
Leijten, Maria Petronella (*01-07-1880, †06-04-1943) [Schoonmoeder van VIII-k] VIII-k
Lemson, Wijnanda Geertruida (*1888, †27-07-1947) [Partner van VII-h] VII-h; VIII-a
Lens, Aaltje [Schoonmoeder van VII-eb] VII-eb
Ligt, Adrianus Arnoldus [Schoonvader van VIII-hg] VIII-hg
Ligt, Lodewijk Hendrik (*1913) [Partner van VIII-hg] VIII-hg
Ligtenberg, Antonius (Toon) (*26-08-1921, †29-01-1997) [Partner van VIII-az] VIII-az
Ligtenberg, Cornelia Theresia (Cor) (*23-11-1929, †18-11-2017) [Partner van VII-fj] VII-fj
Ligtenberg, Cornelius [Partner van VII-kt] VII-kt
Ligtenberg, Johannes (Jan) (*28-02-1892, †22-07-1970) [Schoonvader van VIII-az] [Schoonvader van VII-fj] VII-fj; VIII-az
Ligtenberg, Petrus (*05-05-1927, †04-03-2004) VIII-id
Lijmbach, Wilhelmina Johanna (*19-01-1948, †01-10-1996) [Partner van VIII-bp] VIII-bp
Linden, Petronella van der [Schoonmoeder van VI-dv] VI-dv
Linders, Christina Antonia Johanna (*06-03-1921, †18-08-2006) [Partner van VII-lo] VII-lo
Linders, Johannes (*09-11-1868, †03-06-1952) [Schoonvader van VII-lo] VII-lo
Linders, Maria Cornelia (*21-04-1857, †05-02-1932) [Schoonmoeder van VII-ih] VII-ih
Lint, Arnoldus (*27-06-1845) V-x
Lips, Antonius (*02-02-1819, †20-01-1892) [Schoonvader van VI-s] VI-s
Lips, Cornelis (*11-09-1855, †19-09-1913) [Partner van VI-s] VI-s; VII-al
Lips, Stoffelina (*17-11-1891) [Nummer VII-al] **VII-al**; VIII-n
List, Anna Maria van der (*19-02-1863, †23-05-1939) [Schoonmoeder van VII-kb] VII-kb
List, Petrus van der (*14-02-1849, †16-12-1931) [Schoonvader van VII-av] VII-av
List, Wilhelmina Maria van der (*1880) [Partner van VII-av] VII-av; VIII-v
Lith, Jo van (*±1918) [Partner van VIII-el] VIII-el
Lodewijks, Dina (*26-03-1931) [Partner van VIII-cb] VIII-cb
Lodewijks, Elisabeth (*27-01-1816, †23-10-1869) [Schoonmoeder van V-bh] V-bh
Lodiers, Antoinetta Cornelia (*16-10-1914, †22-05-2003) [Nummer VII-lf] **VII-lf**
Lodiers, Cornelia Anna Catharina (*25-07-1921) [Partner van VII-lv] VII-lv
Lodiers, Dijmphna (*31-12-1917, †16-01-1918) [Dochter van VI-eu] **VI-eu,4**
Lodiers, Jan (*30-03-1844, †06-12-1905) [Schoonvader van VI-eu] VI-eu
Lodiers, Kornelis (*09-09-1878, †17-11-1941) [Partner van VI-eu] VI-eu; VII-le; VII-lf
Lodiers, Petronella Antonetta (*13-10-1913, †06-01-2000) [Nummer VII-le] **VII-le**; VIII-im; VIII-in

Lodiers, Wilhelmina (*12-09-1916, †21-01-1918) [Dochter van VI-eu] **VI-eu,3**
Lodiers, Willem (*29-10-1878, †09-10-1949) [Schoonvader van VII-lv] VII-lv
Loenhoud, Maatje van (*10-09-1910, †11-01-1998) [Schoonmoeder van VIII-hy] VIII-hy
Loenhout, Adrianus Cornelis van (*07-12-1887) [Partner van VII-fk] VII-fk
Loenhout, Antonius van (*21-06-1845, †02-10-1919) [Schoonvader van VI-cd] VI-cd
Loenhout, Elisabeth van (*26-12-1869) [Partner van VI-cd] VI-cd; VII-fk; VII-fl
Loenhout, Franciscus van (*13-04-1861, †28-03-1921) [Schoonvader van VII-fk] VII-fk
Loenhout, Frans van (*02-01-1880) [Schoonvader van VII-fo] VII-fo
Loenhout, Joanna van (~09-12-1792) [Schoonmoeder van V-aq] V-aq
Loenhout, Johanna Cornelia Petronella (Joke) van (*28-02-1931, †17-11-2017) [Partner van VII-fa] VII-fa
Loenhout, Petronella van (*04-10-1904, †12-01-1997) [Partner van VII-fo] VII-fo
Loenhout, Petrus van (*02-11-1898, †21-03-1983) [Schoonvader van VII-fa] VII-fa
Looijen, Adriana Cornelia Maria (*03-02-1896, †15-12-1980) [Schoonmoeder van VII-md] VII-md
Loon, Adriana van (*12-03-1903) [Partner van VII-gb] VII-gb
Loon, Adriana Cornelia van (*13-12-1787, †27-05-1825) IV-p
Loon, Adriana Elisabeth van (*31-01-1830, †19-02-1906) [Schoonmoeder van VI-bu] VI-bu
Loon, Adrianus Ludovicus Henricus van (*14-04-1901) [Schoonvader van VIII-bx] VIII-bx
Loon, Adrianus Marinus van (*20-04-1902, †04-04-1972) [Nummer VII-cl] **VII-cl**
Loon, Anna van (*10-10-1870, †29-03-1933) [Schoonmoeder van VII-bq] [Schoonmoeder van VII-jp] VII-bq; VII-jp
Loon, Anna Adriana van (*22-01-1905) [Nummer VII-cm] **VII-cm**
Loon, Anna Catharina van (*25-09-1878, †10-03-1959) [Schoonmoeder van VII-dg] VII-dg
Loon, Anna Cornelia van (*09-02-1835, †17-06-1903) [Partner van V-w] V-w; VI-bp
Loon, Anna Cornelia Geertssen van (~06-07-1754, †06-01-1820) [Schoonmoeder van IV-f] IV-f
Loon, Anna Johanna van (*22-07-1899, †05-09-1959) [Nummer VII-bz] **VII-bz**
Loon, Antonia Anna van (*02-06-1907) [Nummer VII-cn] **VII-cn**
Loon, Cornelia Adriana van (*24-03-1909, †04-02-1987) [Nummer VII-co] **VII-co**
Loon, Dijmphna van (*13-08-1925) [Dochter van VII-gp] **VII-gp,3**
Loon, Dijmphna Johanna van (*15-06-1917) [Dochter van VI-bf] **VI-bf,9**
Loon, Dimphna van (*02-04-1915, †09-05-1916) [Zoon van VI-bf] **VI-bf,8**
Loon, Doodgeboren Zoon van (levenloos *02-03-1904) [Zoon van VI-bf] **VI-bf,3**
Loon, Elisabeth Maria Cornelia van (*18-07-1916, †09-03-1997) [Partner van VII-ar] VII-ar
Loon, Hendrikus Jacobus Adrianus van (*12-05-1922, †23-08-1984) [Zoon van VII-cl] **VII-cl,1**
Loon, Hendrikus Petrus van (*05-04-1924) [Zoon van VII-gp] **VII-gp,2**
Loon, Henricus van (*10-07-1875, †02-01-1968) [Partner van VI-bf] VI-bf; VII-ck; VII-cl; VII-cm; VII-cn; VII-co
Loon, Joannes van (~28-11-1797, †20-02-1882) [Schoonvader van V-w] V-w
Loon, Johanna van (*02-08-1824, †29-05-1901) [Schoonmoeder van VI-du] VI-du
Loon, Johanna Catharina van (*12-09-1877, †17-12-1946) [Schoonmoeder van VII-bd] VII-bd
Loon, Johanna Maria van (*05-04-1927) [Dochter van VII-gp] **VII-gp,4**
Loon, Johannes van (*08-05-1872, †25-10-1940) [Schoonvader van VII-gb] VII-gb
Loon, Johannes (Jan) van (*21-08-1882, †21-08-1957) [Schoonvader van VII-ar] VII-ar
Loon, Johannes Franciscus Alphonsus van (*06-10-1936, †09-09-2003) [Partner van VIII-bx] VIII-bx
Loon, Josephus van (*09-02-1870) [Partner van VI-ak] VI-ak; VII-bz

Loon, Laurentius van (*02-02-1896) [Partner van VII-gp] VII-gp
Loon, Lucia van [Partner van VII-ce] VII-ce
Loon, Maria Petronella van (*05-06-1897) [Dochter van VI-ak] **VI-ak,1**
Loon, Marinus Hendrikus van (*24-01-1912) [Zoon van VI-bf] **VI-bf,7**
Loon, Petronella van (*17-04-1880, †15-01-1945) [Schoonmoeder van VII-cx] VII-cx
Loon, Petrus van (*23-06-1854, †10-06-1899) [Schoonvader van VII-gp] VII-gp
Loon, Petrus Adrianus van (*08-03-1839, †20-02-1897) [Schoonvader van VI-bf] VI-bf
Loon, Petrus Adrianus van (*20-02-1900) [Nummer VII-ck] **VII-ck**
Loon, Petrus Hendrikus van (*22-03-1923) [Zoon van VII-gp] **VII-gp,1**
Loon, Simon van (*02-03-1827, †12-08-1901) [Schoonvader van VI-ak] VI-ak
Loon-Franken, M.C. van [Partner van VII-hu] VII-hu
Loos, Adriana Cornelia (*21-03-1899, †05-04-1970) [Schoonmoeder van VIII-c] VIII-c
Loos, Dingena (*20-08-1884, †30-12-1928) [Partner van VI-cz] VI-cz; VII-hf; VII-hg; VII-hh; VII-hi; VII-hj; VII-hk; VII-hl; VII-hm
Loos, Godefridus (*19-08-1836, †14-11-1908) [Schoonvader van VI-cz] VI-cz
Loos, Petronella Elisabeth Laurina (*30-01-1907, †08-01-1987) [Schoonmoeder van VIII-aq] VIII-aq
Luijckx, Adriana (~23-11-1743, †24-02-1818) [Schoonmoeder van III-f] III-f
Luijckx, Joanna Catharina (*17-02-1792, †20-05-1844) [Partner van IV-f] IV-f
Luijckx, Martinus (~27-06-1737, †08-08-1824) [Schoonvader van IV-f] IV-f
Luijckx, Wilhelmus Cornelissen (~24-10-1799, †22-07-1872) [Schoonvader van V-ax] V-ax
Luijk, Adriana Maria van (*05-10-1871, †18-06-1951) [Nummer VI-ev] **VI-ev**; VII-lg; VII-lh
Luijk, Adrianus van (*17-07-1885) [Zoon van V-bd] **V-bd,9**
Luijk, Catharina van (*19-02-1913, †26-06-1968) [Dochter van VI-ey] **VI-ey,3**
Luijk, Cornelis van (*13-12-1876, †12-01-1877) [Zoon van V-bd] **V-bd,5**
Luijk, Dijmphna van (*25-08-1918, †21-12-2004) [Nummer VII-lk] **VII-lk**
Luijk, Doodgeboren Dochter van (levenloos *28-12-1907) [Dochter van VI-ey] **VI-ey,1**
Luijk, Doodgeboren Dochter van (levenloos *31-07-1910) [Dochter van VI-ey] **VI-ey,2**
Luijk, Francijna (Net) van (*27-02-1915, †26-06-1989) [Nummer VII-lj] **VII-lj**
Luijk, Hendrina van (*02-05-1874) [Nummer VI-ew] **VI-ew**; VII-li
Luijk, Johanna van (*28-01-1878, †22-06-1933) [Nummer VI-ex] **VI-ex**
Luijk, Laurentius van (*11-12-1869, †17-01-1870) [Zoon van V-bd] **V-bd,1**
Luijk, Laurentius Gommers van (~07-09-1796, †14-01-1874) [Schoonvader van V-bd] V-bd
Luijk, Martinus van (*16-02-1883, †17-04-1883) [Zoon van V-bd] **V-bd,8**
Luijk, Petrus van (*12-08-1834, †03-03-1902) [Partner van V-bd] V-bd; VI-ev; VI-ew; VI-ex; VI-ey
Luijk, Petrus Johannes van (*21-10-1872, †27-02-1879) [Zoon van V-bd] **V-bd,3**
Luijk, Petrus Johannes van (*02-11-1880, †15-01-1944) [Nummer VI-ey] **VI-ey**; VII-lj; VII-lk
Luijken, Andreas Janssen (~18-04-1786, †28-03-1867) [Schoonvader van V-e] V-e
Luijken, Andries (*29-03-1869, †10-01-1939) [Schoonvader van VIII-v] VIII-v
Luijken, Elisabeth (*15-05-1900, †06-03-1991) [Partner van VIII-v] VIII-v; IX-a; IX-b
Luijks, Adriana Johanna Maria (*10-03-1942) [Nummer VIII-cj] **VIII-cj**
Luijks, Anna Adriana Johanna (*29-05-1936, †12-04-2013) [Nummer VIII-ci] **VIII-ci**
Luijks, Catharina (*24-09-1862, †02-03-1925) [Schoonmoeder van VII-gn] VII-gn
Luijks, Franciscus Marinus Petrus (*26-08-1943, †12-01-2008) [Nummer VIII-ck] **VIII-ck**
Luijks, Frans (Jets) (*29-09-1879, †18-10-1950) [Schoonvader van VII-ff] VII-ff
Luijks, Johanna (*02-02-1857, †19-03-1941) [Schoonmoeder van VI-ba] VI-ba
Luijks, Johannes Theodorus (*13-10-1913, †17-12-1945) [Partner van VII-ff] VII-ff; VIII-ci; VIII-cj; VIII-ck
Luijks, Petrus Jacobus (*24-01-1907, †02-04-1986) [Partner van VII-w] VII-w

Luijks, Pieter (*14-10-1869, †15-11-1922) [Schoonvader van VII-w] VII-w
Luijkx, Adrianus (*02-07-1847, †25-06-1908) [Schoonvader van VI-cf] VI-cf
Luijkx, Andries (*30-09-1811, †06-12-1854) [Partner van V-e] V-e
Luijkx, Cornelia Maria Adriana (*20-11-1917) [Partner van VIII-w] VIII-w
Luijkx, Cornelis (*24-09-1874) [Partner van VI-cf] VI-cf
Luijkx, Doodgeboren Dochter (levenloos *16-04-1846) [Dochter van V-e] **V-e,1**
Luijkx, Elisabeth (*03-04-1845, †15-06-1921) [Partner van V-ax] V-ax; VI-ek; VI-el; VI-em; VI-en; VI-eo
Luijkx, Helena Cornelia (*11-06-1881, †10-03-1955) [Schoonmoeder van VII-jn] VII-jn
Luijkx, Jacobus Cornelis (*21-09-1880, †01-09-1936) [Schoonvader van VIII-w] VIII-w
Luijkx, Johanna (*16-04-1846) [Dochter van V-e] **V-e,2**
Luijkx, Johanna (*04-11-1890, †09-10-1975) [Partner van VI-fo] VI-fo; VII-mt
Luijkx, Johanna Maria (*03-02-1854) [Dochter van V-e] **V-e,5**
Luijkx, Johannes (*04-12-1848, †10-01-1863) [Zoon van V-e] **V-e,3**
Luijkx, Johannes (*12-03-1854, †29-03-1940) [Schoonvader van VI-fo] VI-fo
Luijkx, Marinus (*23-07-1850, †08-11-1862) [Zoon van V-e] **V-e,4**
Luijkx, Pieternella (*16-09-1835) [Schoonmoeder van VI-eb] VI-eb
Luijsterburg, Adrianus Dominicus Maria (*04-09-1876, †20-11-1953) [Schoonvader van VII-ar] VII-ar
Luijsterburg, Cornelia Elisabeth Petronella (*28-10-1910, †10-10-1952) [Partner van VII-ar] VII-ar; VIII-q
Luijsterburg, Henricus (*08-04-1920, †29-12-1978) [Partner van VII-lk] VII-lk
Luijsterburg, Jacoba (*21-06-1837, †13-08-1869) [Schoonmoeder van V-s] V-s
Luijsterburg, Johannes Cornelis (*22-08-1878) [Schoonvader van VII-lk] VII-lk
Luijsterburg, Laurentia (*18-08-1853, †16-07-1934) [Schoonmoeder van VI-fo] VI-fo
Luijsterburg, Theodorus Johannes (*01-05-1882) [Schoonvader van VII-ld] VII-ld
Luijsterburg, Theodorus Johannes (*14-02-1909) [Partner van VII-ld] VII-ld
Luijten, Adrianus [Schoonvader van V-al] V-al
Luijten, Antonij [Partner van V-al] V-al; VI-di
Luijten, Francijna (*12-05-1846, †23-05-1929) [Nummer V-bd] **V-bd**; VI-ev; VI-ew; VI-ex; VI-ey
Luijten, Franciscus (*31-10-1893) [Zoon van VI-di] **VI-di,2**
Luijten, Jacoba (*07-08-1892) [Dochter van VI-di] **VI-di,1**
Luijten, Jan (*1867) [Schoonvader van VII-bj] VII-bj
Luijten, Joannes (*1752) [Partner van III-j] III-j; IV-s; IV-t
Luijten, Johanna (*14-10-1894, †14-12-1894) [Dochter van VI-di] **VI-di,3**
Luijten, Johannes (*03-10-1840, †29-11-1924) [Nummer V-bc] **V-bc**
Luijten, Nicolaas (~20-09-1800) [Nummer IV-s] **IV-s**; V-bc; V-bd
Luijten, Petronella (~13-05-1802, †23-03-1853) [Nummer IV-t] **IV-t**
Luijten, Petronella (*04-08-1890) [Partner van VII-bj] VII-bj; VIII-af; VIII-ag
Luijten, Pieter (*14-06-1868, †22-10-1933) [Nummer VI-di] **VI-di**
Maartense, Cornelis (*1856) [Schoonvader van VI-bt] VI-bt
Maartense, Jacobus Mattheus (*11-01-1883) [Partner van VI-bt] VI-bt
Maas, Adriana (*16-01-1834, †05-12-1873) V-bg
Maas, Adriana Johanna (*02-03-1926) [Dochter van VII-jo] **VII-jo,2**
Maas, Adriana Maria (*12-02-1875) [Dochter van V-n] **V-n,2**
Maas, Adrianus (*18-12-1826, †30-01-1900) [Schoonvader van VI-ev] VI-ev
Maas, Adrianus (*03-07-1879) [Partner van VII-bb] VII-bb
Maas, Adrianus (*27-06-1882, †22-02-1962) [Schoonvader van VIII-m] VIII-m
Maas, Adrianus (*25-02-1892, †09-07-1957) [Schoonvader van VII-mq] VII-mq; VII-mq
Maas, Adrianus (*10-08-1896, †25-09-1896) [Zoon van V-q] **V-q,11**
Maas, Adrianus (*22-11-1900) [Partner van VII-jo] VII-jo

Maas, Adrianus (Ariaan) (*17-02-1924, †04-02-1992) [Partner van VII-mq] VII-mq; VIII-ip; VIII-iq
Maas, Adrianus Petrus Maria (Ad) (*05-02-1950, †01-06-2009) [Zoon van VII-mq] **VII-mq,1**
Maas, Anna Maria (*19-10-1877) [Nummer VI-an] **VI-an**
Maas, Anna Maria Antonia (*29-12-1876, †07-03-1878) [Dochter van V-p] **V-p,2**
Maas, Antonetta (*08-01-1887) [Nummer VI-aq] **VI-aq**
Maas, Antonia (*10-12-1873) [Nummer VI-ak] **VI-ak**; VII-bz
Maas, Antonia Cornelia (*22-02-1895) [Nummer VI-aw] **VI-aw**
Maas, Antonia Hendrickx (Theuntjen) (*1648) [Moeder van I] I
Maas, Antonia Petronella (*07-08-1880, †28-09-1962) [Nummer VI-ao] **VI-ao**; VII-ca; VII-cb; VII-cc
Maas, Antonius (*23-09-1897) [Nummer VI-ax] **VI-ax**
Maas, Bartholomeus (*28-12-1811, †16-07-1850) [Partner van IV-g] IV-g; V-n; V-o; V-p; V-q
Maas, Bartholomeus (*02-04-1851, †30-10-1923) [Nummer V-q] **V-q**; VI-as; VI-at; VI-au; VI-av; VI-aw; VI-ax
Maas, Bartholomeus Cornelissen (*01-04-1917, †30-04-1918) [Zoon van VI-as] **VI-as,2**
Maas, Bartholomeus Johannes (*16-06-1921, †07-08-1990) [Nummer VII-cg] VII-cf; **VII-cg**
Maas, Bernadina Adriana (*09-08-1925) [Dochter van VI-ax] **VI-ax,3**
Maas, Cornelia (*03-01-1885, †10-05-1885) [Dochter van V-q] **V-q,3**
Maas, Cornelia (*01-12-1893, †06-03-1894) [Zoon van V-p] **V-p,11**
Maas, Cornelia (*23-08-1925) [Dochter van VII-jo] **VII-jo,1**
Maas, Cornelia Johanna (*25-12-1887) [Dochter van V-q] **V-q,5**
Maas, Cornelia Johanna (*04-09-1896, †20-01-1897) [Dochter van V-p] **V-p,14**
Maas, Cornelis (~20-10-1797, †12-01-1878) [Schoonvader van V-t] V-t
Maas, Cornelis (*15-11-1852, †15-04-1892) [Schoonvader van VII-bb] VII-bb
Maas, Cornelis (*09-03-1889) [Nummer VI-au] **VI-au**
Maas, Cornelis (*12-06-1909) [Nummer VII-lh] **VII-lh**
Maas, Cornelis Johannes (*03-06-1891, †01-09-1892) [Zoon van V-q] **V-q,7**
Maas, Cornelis Lambertus (*26-06-1920) [Zoon van VI-as] **VI-as,3**
Maas, Cornelis Marinus (*17-10-1914, †16-12-1987) [Partner van VIII-au] VIII-au
Maas, Doodgeboren Zoon (levenloos *16-01-1911) [Zoon van VI-ev] **VI-ev,4**
Maas, Elisabeth Maria (*23-12-1916) [Dochter van VI-as] **VI-as,1**
Maas, Elisabeth Maria Cornelia (*21-01-1935, †19-11-1939) [Dochter van VII-lh] **VII-lh,1**
Maas, Francisca Petronella (Cis) (*1923) [Partner van VII-gk] VII-gk
Maas, Helena (*18-01-1842, †03-05-1902) [Nummer V-o] **V-o**; VI-al; VI-am
Maas, Helena (*23-11-1890, †11-04-1892) [Dochter van V-p] **V-p,9**
Maas, Helena (*17-02-1893) [Dochter van V-p] **V-p,10**
Maas, Hubertus (*27-09-1882) [Nummer VI-as] **VI-as**
Maas, Hubertus (*15-06-1885, †21-08-1886) [Zoon van V-p] **V-p,6**
Maas, Hubertus (*13-11-1894, †03-08-1895) [Zoon van V-p] **V-p,12**
Maas, Jacobus (~19-04-1781, †21-01-1830) [Schoonvader van IV-g] IV-g
Maas, Jacobus (*25-02-1840, †09-07-1874) [Nummer V-n] **V-n**; VI-ak
Maas, Jacobus (Jac) (*13-06-1873, †10-03-1946) [Schoonvader van VII-mo] VII-mo
Maas, Jacobus (*27-08-1916, †16-01-2005) [Partner van VII-mo] VII-mo
Maas, Janna van der (*1856) [Partner van VI-e] VI-e
Maas, Johanna (*07-05-1840, †28-11-1899) [Partner van V-t] V-t; VI-bf; VI-bg; VI-bh
Maas, Johanna (*17-05-1883) [Nummer VI-ap] **VI-ap**; VII-cd; VII-ce; VII-cf
Maas, Johanna (*14-10-1909, †12-03-1996) [Dochter van VI-at] **VI-at,1**
Maas, Johanna Jacoba Maria (*11-01-1927, †30-05-2007) [Partner van VIII-m] VIII-m
Maas, Johanna Maria (*14-02-1905, †03-10-1995) [Nummer VII-lg] **VII-lg**

Maas, Johanna Maria (*17-03-1919) [Dochter van VI-ax] **VI-ax,1**
Maas, Johannes (*19-11-1845, †10-02-1847) [Zoon van IV-g] **IV-g,3**
Maas, Johannes (*14-12-1848, †05-04-1909) [Nummer V-p] **V-p**; VI-an; VI-ao; VI-ap; VI-aq; VI-ar
Maas, Johannes (*1871) [Schoonvader van VII-jo] VII-jo
Maas, Johannes (*29-09-1885) [Schoonvader van VIII-au] VIII-au
Maas, Johannes (*19-04-1886, †10-05-1887) [Zoon van V-q] **V-q,4**
Maas, Johannes Adrianus Maria (Jan) (*22-06-1955, †01-01-2019) [Zoon van VII-mq] **VII-mq,5**
Maas, Johannes Marinus (*23-01-1894, †10-12-1977) [Nummer VI-av] **VI-av**
Maas, Johannus (*22-09-1870) [Partner van VI-ev] VI-ev; VII-lg; VII-lh
Maas, Josephus Cornelia Maria (*16-07-1948, †14-09-2018) [Zoon van VII-mo] **VII-mo,1**
Maas, Josephus Petrus Antonius (Jos) (*11-01-1952, †31-12-2012) [Zoon van VII-mq] **VII-mq,3**
Maas, Lambertus Johannes (*17-12-1875, †12-03-1876) [Zoon van V-p] **V-p,1**
Maas, Lambertus Johannes (*19-12-1930, †27-06-2000) [Zoon van VI-as] **VI-as,4**
Maas, Ludovicus Antonius Josephus (Louis) (*12-08-1953) [Nummer VIII-iq] **VIII-iq**
Maas, Maria Cornelia (*21-04-1921, †25-05-1967) [Dochter van VI-ax] **VI-ax,2**
Maas, Maria Elisabeth (*15-01-1879, †19-02-1957) [Schoonmoeder van VII-hb] [Schoonmoeder van VII-he] VII-hb; VII-he
Maas, Maria Elisabeth (*27-07-1895, †15-08-1895) [Dochter van V-p] **V-p,13**
Maas, Maria Helena (*30-06-1925) [Dochter van VI-at] **VI-at,4**
Maas, Marieke Anna Frederike Dorothea (Marieke) (*04-02-1982) [Nummer IX-i] **IX-i**
Maas, Marinus Jacobus (*30-08-1883) [Nummer VI-at] **VI-at**; VII-cg
Maas, Martinus (*03-06-1899, †13-08-1900) [Zoon van V-q] **V-q,13**
Maas, Petronella (*06-01-1873, †25-04-1901) VI-em
Maas, Petrus (*15-09-1892, †01-10-1940) [Zoon van V-q] **V-q,8**
Maas, Petrus (*23-01-1907, †25-10-1988) [Zoon van VI-ev] **VI-ev,2**
Maas, Petrus Johannes (*02-02-1914, †20-04-1985) [Zoon van VI-at] **VI-at,2**
Maas, Petrus Johannes Josephus (Piet) (*10-01-1951) [Nummer VIII-ip] **VIII-ip**; IX-i
Maas, Phelomena (*16-02-1889, †05-11-1918) [Nummer VI-ar] **VI-ar**
Machielse, Adriana (*14-11-1834, †18-11-1914) [Schoonmoeder van VII-jv] VII-jv
Machielsen, Petronella (*12-02-1882, †30-08-1959) [Partner van VI-cr] VI-cr
Machielsen, Wilhelmus (*11-12-1839, †18-01-1897) [Schoonvader van VI-cr] VI-cr
Maes, Bernard Augustien [Schoonvader van VII-ip] VII-ip
Maes, Wilhelmina (*1904) [Partner van VII-ip] VII-ip
Mangelaars, Adriana Johanna (*17-01-1922) [Nummer VIII-gg] **VIII-gg**
Mangelaars, Adrianus Gerardus (Jos) (*12-11-1933, †23-01-2011) [Nummer VIII-gh] **VIII-gh**
Mangelaars, Antonia (*07-01-1859, †09-05-1935) [Schoonmoeder van VII-dp] VII-dp
Mangelaars, Cornelia Petronella (Cor) (*29-06-1924, †20-06-2017) [Partner van VII-mp] VII-mp
Mangelaars, Cornelis (*05-06-1824, †09-02-1910) [Schoonvader van V-bh] V-bh
Mangelaars, Cornelis Lambertus (*01-12-1930, †10-02-1931) [Zoon van VII-jl] **VII-jl,5**
Mangelaars, Doodgeboren Kind (levenloos *07-07-1943) [Kind van VII-jl] **VII-jl,9**
Mangelaars, Helena Dijmphna (*12-03-1927) [Dochter van VII-jl] **VII-jl,4**
Mangelaars, Johan (*12-10-1956, †06-07-2011) [Zoon van VIII-ec] **VIII-ec,1**
Mangelaars, Johanna Cornelia (*31-08-1855, †01-09-1943) [Partner van V-bh] V-bh; VI-fl; VI-fm; VI-fn; VI-fo; VI-fp; VI-fq; VI-fr
Mangelaars, Johanna Helena (*21-03-1923) [Dochter van VII-jl] **VII-jl,2**
Mangelaars, Johannes (Jan) (*27-04-1855, †21-10-1944) [Schoonvader van VII-jl] VII-jl
Mangelaars, Johannes Jacobus (*06-09-1897, †01-06-1976) [Schoonvader van VII-mp] [Schoonvader van VIII-ec] VII-mp; VIII-ec

Mangelaars, Johannes Marinus (*21-06-1924) [Zoon van VII-jl] **VII-jl,3**
Mangelaars, Lambertus Wilhelmus (*20-10-1931) [Zoon van VII-jl] **VII-jl,6**
Mangelaars, Lambertus Wilhelmus (*20-10-1939, †18-02-1943) [Zoon van VII-jl] **VII-jl,8**
Mangelaars, Maria Anna (*22-08-1812, †11-05-1876) [Schoonmoeder van V-ab] V-ab
Mangelaars, Petrus Marinus (Piet) (*23-01-1929, †07-09-2005) [Partner van VIII-ec] VIII-ec
Mangelaars, Wilhelmus (*27-03-1898) [Partner van VII-jl] VII-jl; VIII-gg; VIII-gh
Mangelaers, Adriana Cornelia (*24-01-1814, †12-02-1890) [Schoonmoeder van VI-b] VI-b
Mariën, Adriaan (*05-04-1823, †22-02-1911) [Schoonvader van V-bi] V-bi
Mariën, Petronella (*05-10-1862, †04-08-1897) [Partner van V-bi] V-bi
Mariën, Petronella (*31-07-1892) [Partner van VII-kn] VII-kn
Mariën, Petrus (*27-05-1853, †22-01-1932) V-bi
Mariën, Wilhelmus (*21-09-1865, †03-02-1947) [Schoonvader van VII-kn] VII-kn
Marijnisse, Ida [Schoonmoeder van VII-o] VII-o
Martens, Adrianus [Schoonvader van VI-cj] VI-cj
Martens, Adrianus Marinus Jacobus (*21-08-1902) [Nummer VII-gb] **VII-gb**
Martens, Cornelia (*06-02-1850, †25-08-1925) [Schoonmoeder van VI-bq] VI-bq
Martens, Franciscus (*1870) [Partner van VI-cj] VI-cj; VII-gb
Martens, Hendrikus Marinus Antonius (*02-11-1909, †10-11-1910) [Zoon van VI-cj] **VI-cj,4**
Martens, Jacques Bernardus Maria (*28-03-1913) [Zoon van VI-cj] **VI-cj,5**
Martens, Johannes Adrianus Wilhelmus (*11-12-1906) [Zoon van VI-cj] **VI-cj,3**
Martens, Marijnus (*07-06-1878) [Schoonvader van VIII-eq] VIII-eq
Martens, Marinus Adrianus Wilhelmus (Rinus) (*02-07-1923, †26-10-1996) [Partner van VIII-eq] VIII-eq
Martens, Petrus Franciscus Hubertus (*16-10-1904) [Zoon van VI-cj] **VI-cj,2**
Masseurs, Anthonij (*1830, †22-04-1879) [Schoonvader van VI-eo] VI-eo
Masseurs, Antonius Franciscus (*04-07-1908, †28-07-1979) [Nummer VII-km] **VII-km**; VIII-hw
Masseurs, Elisabeth (*31-08-1921, †28-07-2003) [Dochter van VI-eo] **VI-eo,2**
Masseurs, Kees (*1945, †09-06-2004) [Partner van VIII-ea] VIII-ea
Masseurs, Marinus (Marijn) (*08-09-1872, †20-06-1958) [Partner van VI-eo] VI-eo; VII-km
Masseurs, Marinus A.P. (Rien) (*14-06-1936, †25-06-1994) [Nummer VIII-hw] **VIII-hw**
Mastboom, Johanna Petronella (*11-01-1903, †18-10-1973) [Schoonmoeder van VII-fa] VII-fa
Mathijssen, Anna Maria [Schoonmoeder van VI-dj] VI-dj
Matthijssen, Anna Catharina (Kaatje) (*20-02-1873) [Schoonmoeder van VII-gq] [Schoonmoeder van VII-ey] VII-ey; VII-gq
Meegank, Elizabeth (*1815, †28-08-1899) [Schoonmoeder van V-g] V-g
Meel, Adam van (*04-09-1872, †22-11-1943) [Schoonvader van VII-me] VII-me
Meel, Adrianus van (*21-04-1849, †14-01-1922) [Schoonvader van VII-bc] VII-bc
Meel, Adrianus van (*01-06-1860, †30-01-1917) [Schoonvader van VI-bd] VI-bd
Meel, Adrianus van (*28-03-1876, †23-08-1946) [Partner van VI-et] VI-et; VII-kz; VII-la; VII-lb; VII-lc; VII-ld
Meel, Adrianus van (*22-08-1906) [Nummer VIII-z] **VIII-z**
Meel, Antonius van (*21-12-1831, †29-11-1903) [Schoonvader van V-s] V-s
Meel, Catharina van (*05-12-1895, †29-10-1944) [Partner van VI-bd] VI-bd
Meel, Catharina van (*22-04-1909, †27-09-1909) [Dochter van VII-bc] **VII-bc,5**
Meel, Catharina Cornelia van (*19-08-1926, †12-05-1928) [Dochter van VII-kz] **VII-kz,1**
Meel, Christiaan van (*27-02-1917) [Zoon van VII-bc] **VII-bc,11**
Meel, Christianus Josephus van (*14-09-1911, †06-09-1912) [Zoon van VII-bc] **VII-bc,7**

Meel, Cornelia van (*29-09-1904, †06-05-1979) [Nummer VII-lb] **VII-lb**
Meel, Egidius Hilarius van (*11-01-1919) [Zoon van VII-bc] **VII-bc,12**
Meel, Els van (*14-11-1933, †27-01-2020) [Partner van VIII-gi] VIII-gi
Meel, Franciscus Christianus van (*27-01-1921, †12-02-1921) [Zoon van VII-bc] **VII-bc,14**
Meel, Gerardus van (*23-08-1907) [Zoon van VII-bc] **VII-bc,4**
Meel, Henri Cornelis van (*16-02-1920) [Zoon van VII-bc] **VII-bc,13**
Meel, Henricus Lambertus van (*13-03-1930) [Zoon van VIII-z] **VIII-z,2**
Meel, Jacobus Christianus van (*19-08-1915) [Zoon van VII-bc] **VII-bc,10**
Meel, Jan Frans van (*05-04-1852, †06-03-1924) VII-au
Meel, Johanna van (*26-08-1904, †07-11-1904) [Dochter van VII-bc] **VII-bc,1**
Meel, Johanna van (*14-07-1905) [Dochter van VII-bc] **VII-bc,2**
Meel, Johannes Christianus van (*01-06-1910) [Zoon van VII-bc] **VII-bc,6**
Meel, Johannes Cornelis van (*23-01-1918) [Zoon van VI-et] **VI-et,6**
Meel, Johannes Petrus Alphonsus van (*27-04-1912, †16-12-1981) [Partner van VII-me] VII-me
Meel, Josephus van (*08-03-1913) [Zoon van VII-bc] **VII-bc,8**
Meel, Leonardus van (*11-02-1849, †22-02-1904) [Schoonvader van VI-et] VI-et
Meel, Leonardus van (*07-02-1900) [Nummer VII-kz] **VII-kz**
Meel, Leonardus van (*26-11-1921) [Zoon van VII-bc] **VII-bc,15**
Meel, Maria van (*12-08-1865, †06-11-1888) [Partner van V-s] V-s
Meel, Maria Catharina van (*01-12-1913) [Nummer VII-ld] **VII-ld**
Meel, Maria Johanna van (*02-04-1914, †16-05-1914) [Dochter van VII-bc] **VII-bc,9**
Meel, Marinus Johannes van (*16-10-1906) [Nummer VII-lc] **VII-lc**
Meel, Petronella Maria van (*12-12-1900, †27-01-1992) [Nummer VII-la] **VII-la**; VIII-il
Meel, Petrus Aloijsius Adrianus van (*21-08-1928) [Zoon van VIII-z] **VIII-z,1**
Meel, Petrus Johannes van (*09-08-1882) [Partner van VII-bc] VII-bc; VIII-z
Meel, Wilhelmina Cornelia van (*17-06-1880) [Schoonmoeder van VII-jk] VII-jk
Meer, Adriana van (*21-07-1843, †18-02-1918) [Schoonmoeder van VI-ag] VI-ag
Meer, Adriana Johanna van (*30-03-1910) [Dochter van VII-ii] **VII-ii,4**
Meer, Adrianus van (*31-07-1875, †08-08-1875) [Zoon van VI-dw] **VI-dw,4**
Meer, Anna Catharina Maria van (*26-11-1901) [Nummer VIII-eu] **VIII-eu**
Meer, Anna Hendrickx van (~01-09-1798) [Schoonmoeder van V-ap] V-ap
Meer, Anna Maria (Marie) van (*23-10-1895, †18-09-1991) [Schoonmoeder van VII-mq] VII-mq
Meer, Dorothea van (*02-07-1859, †09-01-1914) [Schoonmoeder van VII-jd] VII-jd
Meer, Elizabet van (*17-06-1850, †02-11-1887) [Nummer VI-dx] **VI-dx**; VII-ij
Meer, Elizabeth Adriana van (*02-05-1866) [Schoonmoeder van VII-hz] VII-hz
Meer, Franciscus van (*23-05-1915, †06-12-1999) [Partner van VII-lj] VII-lj
Meer, Hendrik Jan van (*20-12-1872, †22-02-1961) [Nummer VII-ii] **VII-ii**; VIII-eu
Meer, Henricus Johannes van (*06-10-1870, †07-03-1871) [Zoon van VI-dw] **VI-dw,1**
Meer, Johanna van (*25-01-1897, †21-05-1978) [Schoonmoeder van VIII-de] VIII-de
Meer, Johanna Maria van (*12-10-1905) [Dochter van VII-ii] **VII-ii,3**
Meer, Johannes van (*18-03-1820, †15-11-1853) [Partner van V-aq] V-aq; VI-dw; VI-dx
Meer, Johannes van (*31-07-1875, †1875) [Zoon van VI-dw] **VI-dw,5**
Meer, Johannes van (*01-01-1877, †07-04-1878) [Zoon van VI-dw] **VI-dw,6**
Meer, Johannes Henricus van (*01-12-1871, †09-11-1872) [Zoon van VI-dw] **VI-dw,2**
Meer, Maria Johanna van (*27-05-1903, †19-03-1991) [Partner van VII-kp] VII-kp
Meer, Petronella van (*01-09-1900) [Dochter van VII-ii] **VII-ii,1**
Meer, Petrus van (*02-08-1846, †29-07-1910) [Nummer VI-dw] **VI-dw**; VII-ii
Meer, Petrus van (*20-03-1919) [Zoon van VII-ii] **VII-ii,5**
Meer, Petrus Johannes van (*02-08-1886, †12-11-1954) [Schoonvader van VII-lj] VII-lj
Meer, Pieter van (~19-02-1793, †09-12-1828) [Schoonvader van V-aq] V-aq

Meer, Pieter Willem van (*17-11-1861, †10-03-1946) [Schoonvader van VII-kp] VII-kp
Meeren, Petrus Johannes van de [Schoonvader van VII-go] VII-go
Meeren, Petrus Johannes van de (*11-09-1892, †28-12-1959) [Partner van VII-go] VII-go
Meeren, Wilhelmus van de (*21-09-1916) [Zoon van VII-go] **VII-go,1**
Meesters, Adrianus Cornelis (*23-08-1904) [Nummer VII-q] **VII-q**
Meesters, Arnoldus (*21-03-1836, †29-10-1915) [Schoonvader van VI-h] VI-h
Meesters, Arnoldus Marinus (*30-01-1901) [Zoon van VI-h] **VI-h,5**
Meesters, Christianus Marinus (*03-11-1928) [Zoon van VII-o] **VII-o,2**
Meesters, Cornelia Susanna (*06-02-1913, †17-01-2002) [Partner van VII-ai] VII-ai
Meesters, Cornelis Adrianus (*04-11-1902) [Zoon van VI-h] **VI-h,6**
Meesters, Cornelius (~29-06-1778, †18-08-1831) [Partner van III-f] III-f
Meesters, Elisabeth (*1875) [Schoonmoeder van VIII-an] VIII-an
Meesters, Elisabeth Johanna (*29-12-1919, †01-07-1952) VII-cu
Meesters, Johanna (*17-05-1924) [Dochter van VII-o] **VII-o,1**
Meesters, Johanna Catharina (*19-11-1899) [Nummer VII-p] **VII-p**
Meesters, Johanna Cornelia (*22-03-1908) [Dochter van VI-h] **VI-h,8**
Meesters, Johannes Cornelissen (~15-03-1750, †13-05-1813) [Schoonvader van III-f] III-f
Meesters, Leonardus Cornelis (*14-08-1881, †14-12-1949) [Schoonvader van VII-ai] VII-ai
Meesters, Marinus Arnoldus (*04-02-1870, †03-03-1952) [Partner van VI-h] VI-h; VII-n; VII-o; VII-p; VII-q
Meesters, Nicolaas Arnoldus (*25-09-1898) [Nummer VII-o] **VII-o**
Meesters, Petronella Agatha (*03-02-1895, †07-02-1895) [Dochter van VI-h] **VI-h,1**
Meesters, Petronella Catharina (*28-02-1897) [Nummer VII-n] **VII-n**
Meesters, Wilhelmina (*11-08-1844, †28-11-1927) [Schoonmoeder van VI-ew] VI-ew
Meesters, Wilhelmina (*18-12-1854, †02-03-1918) [Schoonmoeder van VII-de] VII-de
Meeus, Jacoba Maria (*03-10-1866, †08-07-1960) [Schoonmoeder van VII-ho] VII-ho
Meeuwis, Petrus (*04-05-1868, †10-12-1935) [Schoonvader van VII-gc] VII-gc
Meeuwis, Petrus Franciscus (*18-12-1908) [Partner van VII-gc] VII-gc
Meijer, Cornelis Adrianus Johannes (*07-12-1902) [Nummer VII-dd] **VII-dd**
Meijer, Cornelis Henricus (*19-12-1844) [Schoonvader van VI-bl] [Schoonvader van VI-bm] VI-bl; VI-bm
Meijer, Henriette Wilhelmina Petronella (*05-03-1907, †11-07-1907) [Dochter van VI-bl] **VI-bl,4**
Meijer, Johanna Antonia Elisabeth (*19-10-1880) [Partner van VI-bm] VI-bm; VII-df
Meijer, Johanna Petronella Cornelia (*05-01-1902, †22-06-1902) [Dochter van VI-bl] **VI-bl,1**
Meijer, Leonardus Eugenius Johannes (*25-05-1878, †15-02-1941) [Partner van VI-bl] VI-bl; VII-dd; VII-de
Meijer, Petronella Johanna Theodora (*22-11-1903) [Nummer VII-de] **VII-de**
Meijer, Wilhelmina Henriette Maria (*19-01-1918, †08-06-1918) [Dochter van VI-bl] **VI-bl,5**
Melisse, Adrianus Petrus Johannes (*28-05-1910) [Partner van VII-jh] VII-jh
Melisse, Gerardus Johannes Marcus (*25-04-1872, †15-11-1915) [Schoonvader van VII-jh] VII-jh
Mens, Elisabeth (*15-03-1911, †12-02-1944) [Schoonmoeder van VIII-dc] [Schoonmoeder van VIII-dd] VIII-dc; VIII-dd
Mens, Maria Elisabeth (*21-05-1891, †09-04-1983) [Schoonmoeder van VII-fb] [Schoonmoeder van VIII-cs] VII-fb; VIII-cs
Mens, Petrus Johannes (*17-03-1854, †12-10-1940) [Partner van VI-a] VI-a
Mens, Wouter (*13-10-1813, †06-10-1889) [Schoonvader van VI-a] VI-a

Merkies, Hendrikus (*±1878) [Schoonvader van VII-ht] [Schoonvader van VII-hs] VII-hs; VII-ht
Merkies, Johannes Cornelis (*±1913) [Partner van VII-ht] VII-ht
Merkies, Petrus Marinus (*±1918) [Partner van VII-hs] VII-hs
Merode, L.A. van (*1927) [Partner van VIII-bs] VIII-bs
Merrienboer, Adrianus (Janus) van [Partner van VIII-ho] VIII-ho
Merriënboer, Antonia Jacoba van (*23-05-1882, †22-03-1936) [Schoonmoeder van VII-dr] VII-dr
Merriënboer, Cornelis van (*11-08-1906) [Partner van VIII-ab] VIII-ab
Merriënboer, Rokus van (*06-10-1874, †10-02-1968) [Schoonvader van VIII-ab] VIII-ab
Merriënboer, Theodora Maria van (*07-12-1873, †01-06-1947) [Schoonmoeder van VII-gb] VII-gb
Merriënboer, Waltherus (Walter) van (*26-10-1929, †31-01-1982) [Partner van VIII-bd] VIII-bd
Mertens, Adriana Maria (*25-09-1936, †30-09-1996) [Nummer VIII-cu] VIII-bb; **VIII-cu**
Mertens, Christaan Johannes (Christ) (*06-08-1927, †22-05-2008) [Nummer VIII-cq] **VIII-cq**
Mertens, Christiaan (*06-09-1874, †04-11-1938) [Schoonvader van VII-fm] [Schoonvader van VII-ft] VII-fm; VII-ft
Mertens, Cornelia (*27-11-1869) [Schoonmoeder van VIII-r] [Schoonmoeder van VII-s] VII-s; VIII-r
Mertens, Cornelis Petrus Theodorus (Kees) (*13-05-1938, †23-12-2022) [Partner van VIII-bm] VIII-bm
Mertens, J.W. (*1935) [Zoon van VII-ft] **VII-ft,1**
Mertens, Jacobus (*31-01-1896, †20-03-1960) [Partner van VII-fm] VII-fm; VIII-cp; VIII-cq
Mertens, Johanna (*30-11-1907, †29-01-1989) [Schoonmoeder van VIII-hw] VIII-hw
Mertens, Johannes (*27-10-1907, †15-11-1980) [Schoonvader van VIII-bm] VIII-bm
Mertens, Johannes (*25-12-1911, †01-10-1978) [Partner van VII-ft] VII-ft; VIII-cu
Mertens, Maria (*13-05-1923, †02-08-2001) [Nummer VIII-cp] **VIII-cp**
Meukens, Johanna Josepha [Partner van VII-dh] VII-dh
Michielsen, Cornelia (*21-01-1854, †03-09-1906) [Schoonmoeder van VI-ay] VI-ay
Mies, Maria Johanna (*04-04-1900, †09-03-1990) [Schoonmoeder van VIII-cx] VIII-cx
Milliano, Corrie de (*02-08-1935, †19-02-2002) [Partner van VIII-ie] VIII-ie
Min, Adriana Cornelia de (*07-04-1865, †1943) [Schoonmoeder van VII-is] [Schoonmoeder van VII-iv] VII-is; VII-iv
Minderhout, Lucia (*1927) [Partner van VIII-ax] VIII-ax
Minderhout, N.N. van [Schoonvader van VIII-ax] VIII-ax
Minderhout, Pieternella van (*17-02-1892, †03-03-1966) [Schoonmoeder van VII-kh] VII-kh
Moermond, Dina Jacoba (*12-01-1860, †25-06-1938) [Partner van VI-f] VI-f; VII-h; VII-i
Moesker, Cornelia [Schoonmoeder van VIII-hg] VIII-hg
Mol, Petrus Lambertus (*16-07-1896, †01-07-1980) [Partner van VII-ig] VII-ig
Mol, Willem (*14-11-1859, †09-05-1949) [Schoonvader van VII-ig] VII-ig
Molenaars, Martinus (*05-03-1811, †02-09-1875) [Schoonvader van V-bc] V-bc
Molenaars, Petronella (*03-06-1849, †12-11-1902) [Partner van V-bc] V-bc
Mommers, Antonius (*07-07-1910, †27-12-1911) [Zoon van VI-dp] **VI-dp,7**
Mommers, Antonius (*13-05-1914) [Zoon van VI-dp] **VI-dp,8**
Mommers, Cornelis (*06-11-1917) [Zoon van VI-dp] **VI-dp,9**
Mommers, Johanna (*03-11-1904) [Dochter van VI-dp] **VI-dp,4**
Mommers, Johanna (*18-03-1906) [Dochter van VI-dp] **VI-dp,5**
Mommers, Marcelis [Schoonvader van VI-dp] VI-dp
Mommers, Marcelis (*01-11-1902) [Zoon van VI-dp] **VI-dp,3**

Mommers, Marijnus (*09-06-1873) [Partner van VI-dp] VI-dp
Mommers, Marinus (*18-06-1901) [Zoon van VI-dp] **VI-dp,2**
Mommers, Petrus (*09-03-1909) [Zoon van VI-dp] **VI-dp,6**
Mommers, Wilhelmina (*09-09-1899) [Dochter van VI-dp] **VI-dp,1**
Montrée, Maria Catharina (*11-10-1884, †11-01-1958) [Schoonmoeder van VIII-m] VIII-m
Mooij, Adrianus Gijsbertus de (*17-07-1889) [Partner van VII-ba] VII-ba
Mooij, Anna Catharina de (*10-12-1884, †25-09-1953) [Schoonmoeder van VII-eq] VII-eq
Mooij, Johanna Adriana de (*14-05-1896) [Schoonmoeder van VIII-bq] VIII-bq
Mooij, Johanna Maria Catharina de (*14-10-1914, †28-07-1991) [Schoonmoeder van VIII-db] VIII-db
Mooij, Kornelis de (*13-05-1856, †11-02-1929) [Schoonvader van VII-ba] VII-ba
Moonen, Adrianus (*1902) [Partner van VIII-gp] VIII-gp
Moor, Wilhelmina Adriana de (*1888) [Partner van VII-c] VII-c
Moors, Maria Catharina (*21-05-1881, †28-12-1936) [Schoonmoeder van VII-ao] VII-ao
Moras, Maria Virginia [Schoonmoeder van VII-id] VII-id
Mous, Franciscus (*23-02-1913, †28-09-1966) [Partner van VIII-gu] VIII-gu
Mous, Josephus Jacobus [Schoonvader van VIII-gu] VIII-gu
Mouwen, Adriana (*14-11-1793) [Nummer IV-p] **IV-p**
Mouwen, Adriana (*22-04-1895, †04-10-1987) [Nummer VII-gn] **VII-gn**; VIII-da
Mouwen, Adriana (*27-06-1897, †24-12-1919) [Dochter van VI-cy] **VI-cy,1**
Mouwen, Adriana Allegonda (*12-09-1902) [Nummer VII-ho] **VII-ho**; VIII-eb
Mouwen, Adriana Cornelia (*18-07-1878, †08-11-1952) [Nummer VI-dd] **VI-dd**; VII-hq; VII-hr; VII-hs; VII-ht; VII-hu; VII-hv
Mouwen, Adriana Cornelia (*09-02-1939, †14-03-1961) [Dochter van VII-gx] **VII-gx,5**
Mouwen, Adriana Maria (*18-12-1934) [Nummer VIII-dt] **VIII-dt**
Mouwen, Adriana Maria (Jaan) (*04-12-1941, †29-05-2016) [Nummer VIII-dp] **VIII-dp**
Mouwen, Adrianus (~18-10-1752, †13-11-1814) [Nummer III-h] **III-h**; IV-l; IV-m
Mouwen, Adrianus (*11-01-1795, †10-11-1814) [Zoon van III-h] **III-h,3**
Mouwen, Adrianus (*29-04-1846, †14-12-1910) [Nummer V-ao] **V-ao**
Mouwen, Adrianus (*27-01-1847, †05-02-1917) [Nummer V-ak] **V-ak**; VI-dg; VI-dh
Mouwen, Adrianus (*17-05-1902, †07-04-1995) [Nummer VII-gy] **VII-gy**; VIII-dj
Mouwen, Adrianus (*01-06-1914, †11-09-1983) [Nummer VII-gw] **VII-gw**
Mouwen, Adrianus (*11-11-1937) [Nummer VIII-db] **VIII-db**
Mouwen, Adrianus (*23-08-1946, †12-06-1955) [Zoon van VII-hb] **VII-hb,3**
Mouwen, Adrianus Cornelis (*29-09-1947, †14-04-1996) [Zoon van VII-he] **VII-he,1**
Mouwen, Adrianus Wilhelmus (*10-03-1923, †21-07-1947) [Zoon van VI-ds] **VI-ds,8**
Mouwen, Aloysius (*16-02-1916, †11-08-1918) [Zoon van VI-cz] **VI-cz,10**
Mouwen, Aloysius Jacobus Antonius (*01-04-1919, †02-12-2002) [Nummer VII-hi] **VII-hi**; VIII-ea
Mouwen, Anna Cornelia (*22-03-1804, †19-07-1820) [Dochter van III-i] **III-i,9**
Mouwen, Anna Cornelia (*13-07-1813, †22-08-1851) [Nummer IV-w] **IV-w**
Mouwen, Anna Cornelia (*10-03-1837) [Dochter van IV-o] **IV-o,2**
Mouwen, Anna Cornelia (*21-01-1884, †29-06-1884) [Dochter van V-aj] **V-aj,6**
Mouwen, Anna Cornelia (*21-01-1892) [Dochter van V-aj] **V-aj,9**
Mouwen, Anna Maria (~27-02-1765) [Nummer III-k] **III-k**
Mouwen, Anna Maria (~06-02-1789, †25-06-1792) [Dochter van III-i] **III-i,3**
Mouwen, Anna Maria (*16-01-1793, †17-01-1871) [Nummer IV-m] **IV-m**
Mouwen, Anna Maria (*07-04-1802, †03-03-1873) [Nummer IV-r] **IV-r**; V-aw; V-ax; V-ay; V-az; V-ba; V-bb
Mouwen, Anna Maria (*24-08-1863, †21-01-1886) [Nummer VI-cw] **VI-cw**
Mouwen, Anna Maria (*29-03-1914, †09-10-1914) [Dochter van VI-dr] **VI-dr,2**

Mouwen, Antonia (*19-01-1797, †22-02-1855) [Dochter van III-h] **III-h,4**
Mouwen, Antonia (*02-07-1877) [Nummer VI-dp] **VI-dp**
Mouwen, Antonius (*02-06-1833, †05-10-1838) [Zoon van IV-u] **IV-u,3**
Mouwen, Antonius (*14-09-1841, †10-06-1894) [Zoon van IV-u] **IV-u,9**
Mouwen, Antonius Janssen (~04-08-1801) [Zoon van III-l] **III-l,4**
Mouwen, Antonius Marinus (*26-06-1925) [Zoon van VI-ds] **VI-ds,10**
Mouwen, Catharina (~18-01-1762, †14-12-1835) [Nummer III-j] **III-j**; IV-s; IV-t
Mouwen, Catharina (*21-08-1791, †16-01-1853) [Nummer IV-l] **IV-l**; V-af
Mouwen, Catharina (*08-06-1847, †09-06-1847) [Dochter van IV-u] **IV-u,10**
Mouwen, Catharina (*23-07-1901, †07-06-1988) [Nummer VII-gr] **VII-gr**; VIII-de
Mouwen, Catharina Johanna (*07-07-1930) [Dochter van VII-gq] **VII-gq,2**
Mouwen, Christiaan (*28-05-1904, †10-02-1995) [Nummer VII-gt] **VII-gt**
Mouwen, Christianus (*28-08-1920) [Zoon van VI-dr] **VI-dr,5**
Mouwen, Clasina (*15-09-1799, †05-03-1802) [Dochter van III-h] **III-h,5**
Mouwen, Clasina (~30-06-1800, †03-07-1800) [Dochter van III-l] **III-l,3**
Mouwen, Cornelia (*15-03-1872, †16-04-1926) [Nummer VI-dm] **VI-dm**
Mouwen, Cornelia (*17-02-1910, †10-02-1955) [Nummer VII-gv] **VII-gv**; VIII-dh
Mouwen, Cornelia Adriana (*19-11-1911, †21-11-1918) [Dochter van VI-cz] **VI-cz,6**
Mouwen, Cornelia Johanna (*20-10-1884) [Dochter van V-ak] **V-ak,4**
Mouwen, Cornelia Petronella (*14-11-1924) [Dochter van VI-dr] **VI-dr,7**
Mouwen, Cornelia Theodora (*12-06-1936) [Nummer VIII-du] **VIII-du**
Mouwen, Cornelia Wilhelmina (*09-09-1925, †18-01-2011) [Nummer VIII-dk] **VIII-dk**
Mouwen, Cornelis (*23-11-1831, †07-03-1848) [Zoon van IV-u] **IV-u,2**
Mouwen, Cornelis (*19-04-1893, †09-05-1893) [Zoon van VI-cx] **VI-cx,1**
Mouwen, Cornelis (*28-04-1899, †06-01-1988) [Nummer VII-gx] **VII-gx**; VIII-di
Mouwen, Cornelis (*03-12-1899, †27-09-1992) [Nummer VII-gq] **VII-gq**; VIII-db; VIII-dc; VIII-dd
Mouwen, Cornelis Godefridus (*05-03-1907, †28-04-1907) [Zoon van VI-cz] **VI-cz,2**
Mouwen, Cornelis Godefridus (*22-03-1908, †03-10-1973) [Nummer VII-hg] **VII-hg**
Mouwen, Cornelis Hendrikus (*15-11-1890, †13-09-1918) [Nummer VI-de] **VI-de**
Mouwen, Cornelis Janssen (~16-08-1808, †20-01-1888) [Nummer IV-v] **IV-v**
Mouwen, Cornelis Petrus Sebastiaan (Kees) (*05-12-1938) [Nummer VIII-do] **VIII-do**; IX-e
Mouwen, Dimphy (*1947, †13-05-2005) [Nummer VIII-ea] **VIII-ea**
Mouwen, Doodgeboren Dochter (levenloos *13-03-1865) [Dochter van V-ah] **V-ah,3**
Mouwen, Doodgeboren Dochter (levenloos *31-10-1872) [Dochter van V-ah] **V-ah,6**
Mouwen, Doodgeboren Dochter (levenloos *16-10-1873) [Dochter van V-ai] **V-ai,3**
Mouwen, Doodgeboren Dochter (levenloos *04-12-1906) [Dochter van VI-cy] **VI-cy,6**
Mouwen, Doodgeboren Dochter (levenloos *13-10-1909) [Dochter van VI-cy] **VI-cy,8**
Mouwen, Doodgeboren Kind (levenloos *15-02-1816) [Kind van III-l] **III-l,10**
Mouwen, Doodgeboren Kind (levenloos *11-06-1853) [Zoon van IV-o] **IV-o,11**
Mouwen, Doodgeboren Zoon (levenloos *02-08-1882) [Zoon van V-ai] **V-ai,7**
Mouwen, Doodgeboren Zoon (levenloos *30-12-1928) [Zoon van VI-cz] **VI-cz,19**
Mouwen, Doodgeboren Zoon (levenloos *13-07-1930) [Zoon van VII-gz] **VII-gz,4**
Mouwen, Elisabeth (*02-02-1898) [Nummer VI-df] **VI-df**
Mouwen, Elisabeth Wilhelmina Adriana (Liza) (*06-03-1940, †25-01-2009) [Nummer VIII-dw] VIII-dg; **VIII-dw**
Mouwen, Franciscus (*14-07-1834, †20-05-1899) [Nummer V-be] **V-be**; VI-ez
Mouwen, Franciscus (*08-12-1917, †13-04-1918) [Zoon van VI-cz] **VI-cz,11**
Mouwen, Franciscus Antonius (*13-09-1923) [Zoon van VII-gq] **VII-gq,1**
Mouwen, Frankie (*02-07-1962, †02-07-1962) [Zoon van VIII-dj] **VIII-dj,1**
Mouwen, Gerardus (*11-06-1905, †10-09-1988) [Nummer VII-ha] **VII-ha**; VIII-dq; VIII-dr; VIII-ds; VIII-dt; VIII-du

Mouwen, Gertraud Adriana Maria (*27-08-1909, †03-03-1992) [Nummer VII-hh] **VII-hh**
Mouwen, Godefridus Cornelis (*26-08-1910, †08-02-1997) [Zoon van VI-cz] **VI-cz,5**
Mouwen, Helena (*20-04-1894, †29-07-1976) [Nummer VII-gm] **VII-gm**; VIII-cz
Mouwen, Hendrik (~31-01-1787, †13-10-1852) [Nummer IV-n] **IV-n**; V-ag; V-ah; V-ai; V-aj; V-ak
Mouwen, Hendrik (*24-08-1863, †25-08-1863) [Zoon van V-ah] **V-ah,2**
Mouwen, Hendrik (*26-06-1866, †21-01-1951) [Nummer VI-cx] **VI-cx**; VII-gm; VII-gn; VII-go; VII-gp; VII-gq; VII-gr; VII-gs; VII-gt; VII-gu; VII-gv; VII-gw
Mouwen, Hendrika (*07-06-1898, †29-05-1992) [Nummer VII-gp] **VII-gp**
Mouwen, Hendrikus (*06-12-1876, †04-01-1877) [Zoon van V-ai] **V-ai,5**
Mouwen, Hendrikus (*08-04-1879, †21-06-1879) [Zoon van V-aj] **V-aj,2**
Mouwen, Hendrikus (*22-12-1903, †22-06-1979) [Nummer VII-gz] **VII-gz**; VIII-dk; VIII-dl; VIII-dm; VIII-dn; VIII-do; VIII-dp
Mouwen, Hendrikus Adrianus (*06-09-1931) [Zoon van VII-gq] **VII-gq,3**
Mouwen, Hendrikus Cornelis (*04-11-1882, †11-11-1882) [Zoon van V-ak] **V-ak,3**
Mouwen, Hendrikus Cornelis (*02-11-1886, †20-08-1887) [Zoon van V-ak] **V-ak,5**
Mouwen, Hendrikus Gerardus Cornelia Maria (*28-05-1951, †19-11-2006) [Zoon van VII-gz] **VII-gz,8**
Mouwen, Hendrikus Johannes (~05-06-1806, †02-10-1813) [Zoon van III-l] **III-l,6**
Mouwen, Hendrikus Marinus (*27-10-1922) [Nummer VII-hk] **VII-hk**
Mouwen, Hendrikus Wilhelmus (*06-12-1889, †20-01-1890) [Zoon van V-aj] **V-aj,7**
Mouwen, Hendrina (~22-01-1758, []17-03-1774) [Dochter van II-c] **II-c,4**
Mouwen, Henrica (*06-09-1867) [Dochter van V-ag] **V-ag,1**
Mouwen, Henricus (~14-08-1754, †02-05-1755) [Zoon van II-c] **II-c,2**
Mouwen, Jacoba (*14-04-1835, †03-12-1902) [Nummer V-al] **V-al**; VI-di
Mouwen, Jacoba (*19-07-1835, †06-09-1867) [Nummer V-ag] **V-ag**
Mouwen, Jacoba (*28-07-1875) [Nummer VI-do] **VI-do**; VII-hw
Mouwen, Jacoba (*21-01-1879, †30-01-1879) [Dochter van V-ah] **V-ah,8**
Mouwen, Jacobus (~30-07-1785, †18-10-1796) [Zoon van III-i] **III-i,1**
Mouwen, Jacobus (*16-01-1800, †17-06-1821) [Zoon van III-i] **III-i,7**
Mouwen, Jacobus (*17-04-1842, †13-11-1917) [Nummer V-aj] **V-aj**; VI-de; VI-df
Mouwen, Jacobus (*19-11-1842, †29-01-1845) [Zoon van IV-o] **IV-o,5**
Mouwen, Jacobus (*02-12-1847, †09-01-1858) [Zoon van IV-o] **IV-o,8**
Mouwen, Jacobus Franciscus (*23-08-1839) [Zoon van IV-u] **IV-u,8**
Mouwen, Jacobus Marinus (*22-07-1876) [Zoon van V-aj] **V-aj,1**
Mouwen, Jan (*15-09-1869, †25-12-1884) [Zoon van V-ah] **V-ah,5**
Mouwen, Jan (*12-10-1871, †25-04-1952) [Nummer VI-db] **VI-db**; VII-hn; VII-ho
Mouwen, Joanna (*30-05-1843) [Dochter van IV-n] **IV-n,6**
Mouwen, Joannus (*29-03-1795, †26-09-1813) [Zoon van III-l] **III-l,1**
Mouwen, Johanna (*22-03-1839, †14-05-1897) [Nummer V-am] **V-am**; VI-dj; VI-dk; VI-dl
Mouwen, Johanna (*05-05-1911, †28-02-1919) [Dochter van VI-cx] **VI-cx,13**
Mouwen, Johanna (*01-04-1924) [Dochter van VI-ds] **VI-ds,9**
Mouwen, Johanna Adriana (*22-01-1913, †10-12-1913) [Dochter van VI-cz] **VI-cz,7**
Mouwen, Johanna Adriana (*26-04-1917, †03-02-1919) [Dochter van VI-cy] **VI-cy,12**
Mouwen, Johanna Catharina Maria (*10-03-1925, †28-08-1927) [Dochter van VI-cz] **VI-cz,17**
Mouwen, Johanna Elisabeth (*29-01-1914, †18-08-1914) [Dochter van VI-cz] **VI-cz,8**
Mouwen, Johanna Jacoba (*29-09-1918, †07-01-1920) [Dochter van VI-ds] **VI-ds,6**
Mouwen, Johanna Jacoba (*05-11-1920) [Dochter van VI-ds] **VI-ds,7**
Mouwen, Johanna Maria (*14-01-1889) [Nummer VI-dg] **VI-dg**
Mouwen, Johanna Maria (*30-03-1913) [Dochter van VI-dr] **VI-dr,1**
Mouwen, Johanna Wilhelmina (*07-09-1909, †21-04-1911) [Dochter van VI-ds] **VI-ds,1**
Mouwen, Johannes (*14-09-1844) [Zoon van IV-o] **IV-o,6**

Mouwen, Johannes (*01-05-1848, †03-05-1916) [Zoon van IV-o] **IV-o,9**
Mouwen, Johannes (*22-02-1883) [Nummer VI-dr] **VI-dr**
Mouwen, Johannes (*09-05-1903, †26-10-1968) [Nummer VII-gs] **VII-gs**
Mouwen, Johannes Claessen (~30-09-1767, †13-01-1842) [Nummer III-l] **III-l**; IV-u; IV-v; IV-w; IV-x
Mouwen, Johannes Cornelis (*08-11-1935, †21-06-1936) [Zoon van VII-gx] **VII-gx,4**
Mouwen, Johannes Wilhelmus (Jan) (*08-03-1924, †30-03-2008) [Zoon van VII-gy] **VII-gy,1**
Mouwen, Johannes Wilhelmus (*28-08-1927) [Nummer VII-hm] **VII-hm**
Mouwen, Johannes Wilhelmus (*23-09-1942, †26-03-1943) [Zoon van VII-gx] **VII-gx,6**
Mouwen, Johannes Wilhelmus Antonius (*24-01-1913, †27-08-1968) [Partner van VII-cx] VII-cx
Mouwen, Joseph (*08-04-1879, †27-04-1879) [Zoon van V-aj] **V-aj,3**
Mouwen, Josephus (*02-03-1837, †27-05-1837) [Zoon van IV-u] **IV-u,6**
Mouwen, Josephus (*29-03-1838, †24-07-1838) [Zoon van IV-u] **IV-u,7**
Mouwen, Josina (*31-10-1796, †04-10-1869) [Nummer IV-q] **IV-q**; V-ap; V-aq; V-ar; V-as; V-at; V-au; V-av
Mouwen, Kornelis (*19-07-1835, †03-08-1884) [Nummer V-ah] **V-ah**; VI-cw; VI-cx; VI-cy; VI-cz
Mouwen, Leonard (*24-06-1880, †28-05-1967) [Nummer VI-cz] **VI-cz**; VII-hf; VII-hg; VII-hh; VII-hi; VII-hj; VII-hk; VII-hl; VII-hm
Mouwen, Ludovicus (*09-08-1829, †28-08-1908) [Zoon van IV-u] **IV-u,1**
Mouwen, Magdalena Catharina Agatha (*20-06-1892) [Nummer VI-dh] **VI-dh**
Mouwen, Margaretha Sakermenta (*25-08-1880, †26-03-1882) [Dochter van V-aj] **V-aj,4**
Mouwen, Maria (*21-11-1864, †04-07-1940) [Nummer VI-da] **VI-da**
Mouwen, Maria (*02-11-1873, †01-01-1956) [Nummer VI-dn] **VI-dn**
Mouwen, Maria (*23-10-1896, †08-12-1968) [Nummer VII-go] **VII-go**
Mouwen, Maria (*03-09-1943) [Nummer VIII-dd] **VIII-dd**
Mouwen, Maria Adriana (*07-10-1905, †18-11-1990) [Nummer VII-hf] **VII-hf**
Mouwen, Maria Adriana (*14-05-1912, †05-10-1985) [Nummer VII-hd] **VII-hd**
Mouwen, Maria Adriana (*15-12-1922) [Dochter van VI-dr] **VI-dr,6**
Mouwen, Maria Catharina (~19-11-1810, †27-09-1813) [Dochter van III-l] **III-l,8**
Mouwen, Maria Cornelia (*17-10-1836) [Dochter van IV-n] **IV-n,3**
Mouwen, Maria Cornelia (*23-11-1880) [Dochter van V-ak] **V-ak,2**
Mouwen, Maria Cornelia (*07-09-1929) [Nummer VIII-dr] **VIII-dr**
Mouwen, Maria Francisca (*09-09-1882, †09-09-1882) [Dochter van V-aj] **V-aj,5**
Mouwen, Maria Johanna (*10-08-1818, †09-05-1903) [Nummer IV-x] **IV-x**; V-bf; V-bg; V-bh; V-bi
Mouwen, Maria Johanna (*29-01-1919, †03-05-1970) VII-cx
Mouwen, Maria Josephina (Fien) (*29-04-1928, †05-06-1969) [Dochter van VII-gy] **VII-gy,3**
Mouwen, Maria Wilhelmina Adriana (*17-02-1928) [Dochter van VII-gx] **VII-gx,2**
Mouwen, Marijn (*06-04-1839, †02-04-1903) [Nummer V-ai] **V-ai**; VI-da; VI-db; VI-dc; VI-dd
Mouwen, Marinus (*16-01-1841, †11-06-1890) [Nummer V-an] **V-an**; VI-dm; VI-dn; VI-do; VI-dp; VI-dq; VI-dr; VI-ds
Mouwen, Marinus (*02-09-1886) [Nummer VI-ds] **VI-ds**; VII-hx
Mouwen, Marinus (*01-11-1921, †15-04-1922) [Zoon van VI-cz] **VI-cz,14**
Mouwen, Marinus Claessen (Marijn) (~08-02-1760, †07-03-1830) [Nummer III-i] **III-i**; IV-n; IV-o; IV-p; IV-q; IV-r
Mouwen, Marinus Cornelis (*23-01-1917) [Zoon van VI-dr] **VI-dr,3**
Mouwen, Marinus Janssen (Marijn) (~17-03-1798, †30-06-1884) [Nummer IV-u] **IV-u**; V-be

Mouwen, Marinus Waltherus (*08-11-1910) [Zoon van VI-ds] **VI-ds,2**
Mouwen, Marinus Wilhelmus (*22-01-1924, †21-02-2009) [Nummer VII-hl] **VII-hl**
Mouwen, Mattheus Wilhelmus (*14-09-1931, †05-10-2003) [Nummer VIII-dn] **VIII-dn**
Mouwen, Nicolaas Pieterssen (~26-04-1721, []24-04-1797) [Partner van II-c] II-c; III-h; III-i; III-j; III-k; III-l
Mouwen, Nicolaus (~02-04-1770, []09-09-1772) [Zoon van II-c] **II-c,9**
Mouwen, Nicolaus (~01-10-1803, †05-03-1815) [Zoon van III-l] **III-l,5**
Mouwen, Paulina Maria (*27-11-1896) [Nummer VII-hn] **VII-hn**
Mouwen, Petronella Antonia (*25-03-1896) [Schoonmoeder van VIII-ad] VIII-ad
Mouwen, Petrus (*19-11-1835) [Zoon van IV-u] **IV-u,5**
Mouwen, Petrus (*06-09-1879, †27-02-1958) [Nummer VI-dq] **VI-dq**
Mouwen, Petrus (*31-08-1914, †20-10-1986) [Nummer VII-he] **VII-he**
Mouwen, Petrus Christoffel (*22-08-1916, †30-11-1944) [Nummer VII-hx] **VII-hx**
Mouwen, Petrus Claessen (~26-03-1756) [Zoon van II-c] **II-c,3**
Mouwen, Petrus Cornelis (*20-04-1883, †15-10-1960) [Schoonvader van VII-cx] VII-cx
Mouwen, Petrus Janssen (~27-06-1671, []30-11-1747) [Schoonvader van II-c] II-c
Mouwen, Petrus Johannes (*04-11-1918) [Zoon van VI-dr] **VI-dr,4**
Mouwen, Petrus Wilhelmus (*17-12-1924, †09-12-1944) [Zoon van VII-ha] **VII-ha,1**
Mouwen, Philomina (*24-07-1906, †28-02-1999) [Nummer VII-gu] **VII-gu**; VIII-df; VIII-dg
Mouwen, Philomina (Phil) (*04-06-1942, †16-03-2023) [Nummer VIII-dc] **VIII-dc**
Mouwen, Pieter (*29-05-1791, †14-05-1860) [Nummer IV-o] **IV-o**; V-al; V-am; V-an; V-ao
Mouwen, Pieternella Clara (*12-12-1857, †09-03-1934) [Nummer VI-ez] **VI-ez**
Mouwen, Sebastiaan Cornelis (*17-05-1920, †03-09-1978) [Nummer VII-hj] **VII-hj**
Mouwen, Sebastianus (*12-12-1907, †06-07-1966) [Nummer VII-hb] **VII-hb**; VIII-dv; VIII-dw
Mouwen, Waltherus (*07-02-1914) [Zoon van VI-ds] **VI-ds,4**
Mouwen, Wilhelmina (*20-05-1899, †08-08-1899) [Dochter van V-aj] **V-aj,12**
Mouwen, Wilhelmina (Mien) (*31-01-1926, †13-03-2005) [Dochter van VII-gy] **VII-gy,2**
Mouwen, Wilhelmina Adriana (*12-02-1926, †16-01-1976) [Nummer VIII-dq] **VIII-dq**
Mouwen, Wilhelmina Adriana (*13-01-1928, †11-05-2006) [Nummer VIII-dm] **VIII-dm**
Mouwen, Wilhelmina Catharina (*21-11-1910, †23-02-1986) [Nummer VII-hc] **VII-hc**; VIII-dx; VIII-dy; VIII-dz
Mouwen, Wilhelmina Cornelia Maria (*29-12-1878) [Dochter van V-ak] **V-ak,1**
Mouwen, Wilhelmina Johanna (*07-07-1912) [Dochter van VI-ds] **VI-ds,3**
Mouwen, Wilhelmina Maria Adriana (*02-05-1933) [Dochter van VII-gx] **VII-gx,3**
Mouwen, Wilhelmus (Willem) (*19-01-1874, †28-05-1950) [Nummer VI-cy] **VI-cy**; VII-gx; VII-gy; VII-gz; VII-ha; VII-hb; VII-hc; VII-hd; VII-he
Mouwen, Wilhelmus (*17-04-1908, †28-02-1915) [Zoon van VI-cx] **VI-cx,11**
Mouwen, Wilhelmus Adrianus (Wim) (*12-07-1931, †18-04-2010) [Nummer VIII-dv] **VIII-dv**
Mouwen, Wilhelmus Franciscus (Wim) (*07-12-1934, †26-02-2006) [Nummer VIII-dj] **VIII-dj**
Mouwen, Wilhelmus Johannes (*30-04-1893, †14-06-1893) [Zoon van V-aj] **V-aj,10**
Mouwen, Wilhelmus Johannes (*27-11-1926) [Nummer VIII-di] **VIII-di**
Mouwen, Wilhelmus Marinus (*06-02-1915, †11-08-1998) [Zoon van VI-cz] **VI-cz,9**
Mouwen, Wilhelmus Martinus Johannes (*30-05-1931, †30-11-2004) [Nummer VIII-ds] **VIII-ds**
Mouwen, Wilhelmus Mattheus (*31-12-1926) [Nummer VIII-dl] **VIII-dl**
Mouwen, Willem (*28-09-1849) [Zoon van IV-o] **IV-o,10**
Mouwen, Willemijna (*06-12-1875) [Nummer VI-dc] **VI-dc**; VII-hp
Mouwen, Wouter (*21-01-1879, †13-02-1879) [Zoon van V-ah] **V-ah,9**
Mug, Adrianus Wilhelmus de (*04-11-1919, †06-10-1989) [Partner van VIII-gw] VIII-gw
Mulders, Adriana (*06-12-1875, †31-07-1953) [Partner van VI-x] VI-x; VII-ao; VII-ap

Mulders, Anthonius (*25-01-1844, †17-04-1922) [Schoonvader van VII-iu] VII-iu
Mulders, Catharina Cornelissen [Schoonmoeder van IV-v] IV-v
Mulders, Catharina Laurina Petronella (Toos) (*14-05-1938, †10-07-1998) [Dochter van VII-iu] **VII-iu,3**
Mulders, Cornelis Johannes (*10-11-1838, †25-06-1899) [Schoonvader van VI-x] [Schoonvader van VI-z] VI-x; VI-z
Mulders, Johanna (*02-12-1876, †15-12-1946) [Partner van VI-z] VI-z; VII-at
Mulders, Johannes Antonius (Jan) (*04-07-1927, †18-01-1998) [Nummer VIII-fm] **VIII-fm**
Mulders, Maria Adriana (*07-04-1884) [Schoonmoeder van VII-lq] VII-lq
Mulders, Petrus Henricus (Piet) (*18-02-1931, †14-11-2013) [Nummer VIII-fn] **VIII-fn**
Mulders, Wilhelmus Jacobus (Willem) (*30-05-1890, †30-10-1944) [Partner van VII-iu] VII-iu; VIII-fm; VIII-fn
Mullers, Antonetta Adriana Johanna (*1900) [Partner van VII-ck] VII-ck
Mullers, Johannes Theodorus [Schoonvader van VII-ck] VII-ck
Musters, Paulina Catharina (*08-03-1879, †06-06-1935) [Schoonmoeder van VII-fg] VII-fg
Nagelkerken, Maria (*24-10-1889) [Schoonmoeder van VIII-fm] VIII-fm
Nagtzaam, Adriana (*07-06-1902, †04-10-1998) [Partner van VII-bp] VII-bp; VIII-aj
Nagtzaam, Gijsbertus (*?-07-1933, †31-10-1933) [Zoon van VII-br] **VII-br,5**
Nagtzaam, Helena Lucia (*18-10-1928) [Dochter van VII-br] **VII-br,4**
Nagtzaam, Johannes (*09-09-1894) [Partner van VII-br] VII-br
Nagtzaam, Lucia Helena (*07-03-1925) [Dochter van VII-br] **VII-br,1**
Nagtzaam, Petrus Quirinus (*28-04-1926) [Zoon van VII-br] **VII-br,2**
Nagtzaam, Quirinus (*13-03-1869, †21-05-1949) [Schoonvader van VII-br] [Schoonvader van VII-bp] VII-bp; VII-br
Nagtzaam, Quirinus (*04-10-1927, †08-08-1948) [Zoon van VII-br] **VII-br,3**
Nassau, Johanna Maria van (*19-12-1884, †10-05-1958) [Schoonmoeder van VII-cy] VII-cy
Nassau, Johannes van (*1859, †03-12-1932) [Schoonvader van VII-de] VII-de
Nassau, Marinus van (*08-10-1853, †30-09-1919) [Schoonvader van VIII-ev] VIII-ev
Nassau, Wilhelmus Cornelis van (*21-08-1899) [Partner van VII-de] VII-de
Nassau, Wilhelmus Marinus van (*27-05-1897) [Partner van VIII-ev] VIII-ev
Nassauw, Johannes van (†08-07-1870) [Schoonvader van V-ab] V-ab
Nassauw, Maria van (*02-08-1882, †26-03-1957) [Schoonmoeder van VII-mj] [Schoonmoeder van VII-iw] VII-iw; VII-mj
Nassauw, Wilhelmina van (*13-03-1841, †04-01-1920) [Partner van V-ab] V-ab; VI-ch
Nefs, Cornelis (*18-05-1908, †19-12-1979) [Schoonvader van VIII-dc] [Schoonvader van VIII-dd] VIII-dc; VIII-dd
Nefs, Franciscus (*24-03-1923, †10-01-2009) [Partner van VIII-dk] VIII-dk
Nefs, Franciscus Gabriël (*19-03-1941) [Partner van VIII-dd] VIII-dd
Nefs, Gerardus (*16-09-1889, †13-06-1942) [Schoonvader van VII-fb] [Schoonvader van VIII-cs] VII-fb; VIII-cs
Nefs, Gerardus Thomas Jacobus (*02-02-1934) [Partner van VIII-cs] VIII-cs
Nefs, Helena (*25-11-1894, †13-06-1971) [Schoonmoeder van VII-mf] VII-mf
Nefs, Jacobus (Halster) (*15-01-1920, †04-07-1974) [Partner van VII-fb] VII-fb
Nefs, Maria (*09-10-1888, †12-08-1968) [Schoonmoeder van VII-ez] VII-ez
Nefs, Petrus (*24-04-1895, †15-08-1973) [Schoonvader van VIII-dk] VIII-dk
Nefs, Petrus Johannes (Piet) (*23-04-1937, †23-11-2018) [Partner van VIII-dc] VIII-dc
Nelemans, Anna Maria [Schoonmoeder van V-p] V-p
Nelemans, Maria (*1774, †27-02-1844) [Schoonmoeder van IV-g] IV-g
Nelen, Adrianus Cornelis (*12-03-1890) [Schoonvader van VII-ml] VII-ml
Nelen, Anna Cornelia (*06-01-1891, †02-12-1977) [Partner van VI-ct] VI-ct
Nelen, Cornelis (*25-02-1861, †30-07-1941) [Schoonvader van VI-ct] VI-ct

Nelen, Maria Cornelia (Marie) (*27-12-1919, †10-03-1991) [Partner van VII-ml] VII-ml
Nellen, Francina (*20-09-1853, †12-11-1920) [Schoonmoeder van VI-bs] VI-bs
Neuhof, Johannes Hubertus Wilhelmus [Partner van VI-df] VI-df
Nieboer, Cornelia (*01-07-1853, †21-03-1929) [Schoonmoeder van VII-ak] VII-ak
Niesen, Cornelia (Kee) (*13-02-1877, †08-04-1954) [Schoonmoeder van VIII-t] VIII-t
Nieuwenhuijzen, Adrianus van den (*04-11-1884) [Partner van VII-j] VII-j
Nieuwenhuijzen, Dionisius van den (*25-12-1926, †19-05-1928) [Zoon van VII-j] **VII-j,7**
Nieuwenhuijzen, Johannes Adrianus van den (*09-11-1930) [Zoon van VII-j] **VII-j,8**
Nieuwenhuijzen, Johannes Petrus Franciscus van den (*19-11-1925, †21-05-1929) [Zoon van VII-j] **VII-j,6**
Nieuwenhuizen, Johannes van den (*09-05-1853) [Schoonvader van VII-j] VII-j
Nieuwlaat, Adriana Cornelia (Kee) (*16-12-1886, †16-02-1960) [Schoonmoeder van VIII-he] VIII-he
Nieuwlaat, Anna Catharina (*26-06-1845, †23-11-1925) [Schoonmoeder van VI-ey] VI-ey
Nieuwlaat, Antonius (~14-04-1778, †11-10-1818) [Schoonvader van V-a] V-a
Nieuwlaat, Dimphina (*21-01-1819, †24-10-1902) [Partner van V-a] V-a; VI-a; VI-b
Nieuwlaat, Josina Johanna (Josien) (*04-04-1934, †04-08-2018) VIII-hr
Nijs, Frederik Johannes de (*14-05-1894) [Partner van VII-hz] VII-hz
Nijs, Johanna Cornelia de (*06-12-1906, †21-01-1955) [Schoonmoeder van VIII-by] VIII-by
Nijs, Johannes Jacobus de (*05-03-1867) [Schoonvader van VII-hz] VII-hz
Nijs, Maria Wilhelmina Petronella Ottolina (Mariëtte) de (*18-12-1939, †24-11-2020) [Partner van VIII-ee] VIII-ee
Nijssen, Adriaan (*12-01-1868, †09-10-1917) [Partner van VI-bv] VI-bv; VII-do; VII-dp; VII-dq; VII-dr; VII-ds; VII-dt; VII-du
Nijssen, Adriana (*16-12-1908) [Dochter van VI-bv] **VI-bv,10**
Nijssen, Adriana Maria (*31-10-1917) [Nummer VIII-au] **VIII-au**
Nijssen, Adrianus (*14-04-1924) [Zoon van VII-do] **VII-do,4**
Nijssen, Adrianus (*19-01-1929, †20-09-1929) [Zoon van VII-ds] **VII-ds,1**
Nijssen, Antonia (*03-11-1852, †27-12-1886) [Schoonmoeder van VI-el] VI-el
Nijssen, Catharina (*07-06-1920) [Dochter van VII-do] **VII-do,3**
Nijssen, Dimphna (Dien) (*19-08-1910, †28-12-1993) [Nummer VII-dt] **VII-dt**; VIII-ba; VIII-bb; VIII-bc; VIII-bd
Nijssen, Doodgeboren Zoon (levenloos *28-09-1931) [Zoon van VII-dq] **VII-dq,2**
Nijssen, Elisabeth (Bet) (*31-08-1898, †20-06-1992) [Nummer VII-dp] **VII-dp**; VIII-av; VIII-aw; VIII-ax; VIII-ay
Nijssen, Elisabeth (*18-05-1926) [Dochter van VII-do] **VII-do,5**
Nijssen, Elisabeth Maria (Betsie) (*17-06-1926, †28-03-2017) [Nummer VIII-az] **VIII-az**
Nijssen, Helena (*27-03-1904) [Nummer VII-dr] **VII-dr**
Nijssen, Helena (*12-01-1929) [Dochter van VII-do] **VII-do,6**
Nijssen, Henricus (*27-11-1899) [Zoon van VI-bv] **VI-bv,5**
Nijssen, Isabella Maria (*1905) [Partner van VII-ca] VII-ca
Nijssen, Jacobus (*03-11-1911, †20-11-1911) [Zoon van VI-bv] **VI-bv,12**
Nijssen, Jan (*25-02-1836, †11-11-1907) [Schoonvader van VI-bv] VI-bv
Nijssen, Johannes (*03-03-1861, †27-03-1942) [Schoonvader van VII-ca] VII-ca
Nijssen, Johannes (*13-03-1895) [Nummer VII-do] **VII-do**; VIII-au
Nijssen, Johannes (*06-10-1900) [Zoon van VI-bv] **VI-bv,6**
Nijssen, Johannes Wilhelmus (*21-01-1894, †29-04-1894) [Zoon van VI-bv] **VI-bv,1**
Nijssen, Maria (*16-01-1913) [Nummer VII-du] **VII-du**
Nijssen, Maria Catharina (*02-07-1919) [Dochter van VII-do] **VII-do,2**
Nijssen, Martinus (Maarten) (*28-06-1902) [Nummer VII-dq] **VII-dq**; VIII-az
Nijssen, Petronella (*28-02-1907) [Nummer VII-ds] **VII-ds**

Nijssen, Petronilla (~16-03-1793, †25-04-1865) [Schoonmoeder van V-w] V-w
Nijssen, Wilhelmus (*14-05-1896) [Zoon van VI-bv] **VI-bv,3**
Nispen, Adriana van (*08-02-1880) [Schoonmoeder van VII-fp] VII-fp
Nispen, Cornelia van [Schoonmoeder van VII-am] VII-am
Nobelen, Adriana van de [Schoonmoeder van VII-aa] VII-aa
Nolbert, Anna Maria (*04-09-1829) [Schoonmoeder van VI-ep] VI-ep
Noordhuizen, Catharina Petronella (*03-03-1902, †18-05-1969) [Schoonmoeder van VIII-ed] VIII-ed
Notenboom, Carolina (*21-01-1855, †10-01-1936) [Schoonmoeder van VI-bn] VI-bn
Notenboom, Johanna Maria Cornelia (*03-10-1926) [Partner van VIII-ap] VIII-ap
Notenboom, Paulus [Schoonvader van VIII-ap] VIII-ap
Nouwen, W. (*1932) [Partner van VIII-cc] VIII-cc
Nuijten, Cornelia (*04-01-1822, †03-08-1889) [Schoonmoeder van V-z] V-z
Nuijten, Dorothea Petronella (*13-03-1870, †07-03-1941) [Schoonmoeder van VII-lg] VII-lg
Nuijten, Helena Maria (*25-11-1896, †06-04-1952) [Schoonmoeder van VIII-p] VIII-p
Nuijten, Johanna Cornelia (*05-12-1916, †14-08-1985) VIII-eg
Nuijten, Johannus (*01-01-1835, †25-01-1909) [Schoonvader van VI-ce] VI-ce
Nuijten, Maria Elisabeth (~13-08-1768, †07-12-1855) [Schoonmoeder van IV-q] IV-q
Nuiten, Adriana (*11-09-1899, †25-07-1971) [Nummer VII-fn] **VII-fn**; VIII-cr
Nuiten, Cornelia Elisabeth (*21-09-1912, †05-02-1996) [Nummer VII-fp] **VII-fp**
Nuiten, Dingena (*03-08-1898, †22-11-1981) [Nummer VII-fm] **VII-fm**; VIII-cp; VIII-cq
Nuiten, Gerardus (*18-08-1868, †01-11-1937) [Schoonvader van VIII-s] [Schoonvader van VIII-u] VIII-s; VIII-u
Nuiten, Gerardus Jacobus (*04-02-1914) [Partner van VIII-u] VIII-u
Nuiten, Jacobus (*27-12-1865, †06-10-1933) [Partner van VI-ce] VI-ce; VII-fm; VII-fn; VII-fo; VII-fp
Nuiten, Johannes (*24-09-1904, †02-10-1980) [Nummer VII-fo] **VII-fo**
Nuiten, Marijnus (*20-11-1902) [Zoon van VI-ce] **VI-ce,3**
Nuiten, Petrus (*12-07-1906, †10-09-1906) [Zoon van VI-ce] **VI-ce,5**
Nuiten, Petrus (*07-05-1908) [Zoon van VI-ce] **VI-ce,6**
Nuiten, Wilhelmus (*25-08-1909) [Partner van VIII-s] VIII-s
Nuts, Magdalena (*19-05-1905, †20-05-1993) [Schoonmoeder van VII-eu] VII-eu
Ockerse, Cornelia Lena (*1897) [Partner van VII-e] VII-e
Oeffelen, Johannes van (*24-12-1940) [Partner van VIII-bc] VIII-bc
Oeffelen, Petronella Maria van (*09-07-1928, †28-03-2008) [Partner van VIII-fi] VIII-fi
Oerlemans, Adriana Cornelia (Jaan) (*28-11-1927, †24-04-1992) [Nummer VIII-gf] **VIII-gf**
Oerlemans, Adriana Johanna Wilhelmina (Zus) (*02-04-1925, †26-01-2008) [Nummer VIII-ib] **VIII-ib**
Oerlemans, Adriana Wilhelmina (*18-08-1929) [Dochter van VII-jj] **VII-jj,2**
Oerlemans, Adrianus (*15-08-1908, †23-12-1908) [Zoon van VI-ee] **VI-ee,9**
Oerlemans, Adrianus (*05-09-1913, †20-09-1913) [Zoon van VI-ee] **VI-ee,12**
Oerlemans, Adrianus Antonius (Ad) (*30-04-1937, †01-04-1944) [Zoon van VII-kv] **VII-kv,9**
Oerlemans, Anna Cornelia (*22-11-1826, †28-12-1877) [Schoonmoeder van VI-eh] VI-eh
Oerlemans, Anna Cornelia (*22-08-1894, †01-04-1979) [Nummer VII-ji] **VII-ji**
Oerlemans, Anna Johanna (*18-12-1903, †08-11-1981) [Nummer VII-jm] **VII-jm**; VIII-gi
Oerlemans, Anna Maria (*16-01-1903, †07-12-1986) [Nummer VII-jl] **VII-jl**; VIII-gg; VIII-gh
Oerlemans, Cornelia Adriana (*03-11-1932, †13-10-2010) [Dochter van VII-jn] **VII-jn,4**
Oerlemans, Cornelis (*06-01-1926) [Zoon van VII-jn] **VII-jn,1**

Oerlemans, Franciscus Marinus Gerardus (Frans) (*13-03-1934, †01-09-1998) [Nummer VIII-ie] **VIII-ie**
Oerlemans, Gerardus Cornelis Franciscus (Cees) (*03-02-1902, †15-07-1979) [Partner van VII-kv] VII-kv; VIII-ia; VIII-ib; VIII-ic; VIII-id; VIII-ie; VIII-if
Oerlemans, Helena (Leentje) (*04-12-1931, †07-02-2005) [Nummer VIII-gk] **VIII-gk**
Oerlemans, Jan Cornelis (*27-05-1839, †21-12-1904) [Partner van V-ba] V-ba
Oerlemans, Jan Pieter (*06-02-1867, †31-03-1948) [Schoonvader van VII-kv] VII-kv
Oerlemans, Johanna Adriana (*29-06-1912, †10-10-1912) [Dochter van VI-ee] **VI-ee,11**
Oerlemans, Johannes (Jan) (*17-04-1874, †03-09-1916) [Partner van VI-ee] VI-ee; VII-ji; VII-jj; VII-jk; VII-jl; VII-jm; VII-jn; VII-jo; VII-jp
Oerlemans, Johannes Cornelis (*07-02-1930, †09-02-1996) [Nummer VIII-gj] **VIII-gj**
Oerlemans, Johannes Franciscus Stephanus (*15-02-1927, †01-03-1994) [Zoon van VII-kv] **VII-kv,3**
Oerlemans, Johannes Lambertus (*06-01-1929) [Zoon van VII-jp] **VII-jp,1**
Oerlemans, Josina (*09-06-1907) [Nummer VII-jo] **VII-jo**
Oerlemans, Kornelis (*18-02-1875) [Schoonvader van VII-lm] VII-lm
Oerlemans, Lambertus (*09-10-1827, †31-01-1888) [Schoonvader van VI-ee] VI-ee
Oerlemans, Lambertus Marinus (*04-07-1899, †02-03-1965) [Nummer VII-jj] **VII-jj**
Oerlemans, Lambertus Marinus (*14-10-1934, †25-12-1934) [Zoon van VII-jn] **VII-jn,5**
Oerlemans, Maria Adriana (*11-02-1927) [Dochter van VII-jj] **VII-jj,1**
Oerlemans, Maria Johanna Cornelia (*22-09-1938) [Dochter van VII-lm] **VII-lm,1**
Oerlemans, Marinus (*01-06-1924, †22-07-1925) [Zoon van VII-jk] **VII-jk,2**
Oerlemans, Marinus Hendrikus (*01-10-1900, †24-07-1979) [Nummer VII-jk] **VII-jk**; VIII-ge; VIII-gf
Oerlemans, Marinus Maria (Rinie) (*28-08-1935, †06-04-2023) [Nummer VIII-if] **VIII-if**
Oerlemans, Martinus Marinus (Tinie) (*11-10-1930, †11-01-1932) [Zoon van VII-kv] **VII-kv,5**
Oerlemans, Martinus Walterus (*16-03-1932, †16-05-1999) [Nummer VIII-id] **VIII-id**
Oerlemans, Petrus (Pieter) (*03-10-1814, †28-11-1895) [Schoonvader van V-ba] V-ba
Oerlemans, Petrus Adrianus (*29-09-1911) [Partner van VII-lm] VII-lm
Oerlemans, Petrus Johannes (*27-09-1901, †21-10-1901) [Zoon van VI-ee] **VI-ee,4**
Oerlemans, Petrus Johannes (*20-12-1904) [Nummer VII-jn] **VII-jn**; VIII-gj; VIII-gk
Oerlemans, Pieter (*23-04-1878, †01-05-1878) [Zoon van V-ba] **V-ba,2**
Oerlemans, Stephaan (*17-11-1876) [Zoon van V-ba] **V-ba,1**
Oerlemans, Stephanus Johannes (Stef) (*07-08-1921, †09-01-1983) [Nummer VIII-ia] **VIII-ia**
Oerlemans, Wilhelmina (*02-12-1909, †06-03-1974) [Nummer VII-jp] **VII-jp**
Oerlemans, Wilhelmina Adriana Johanna (*21-01-1929) [Nummer VIII-ic] **VIII-ic**
Oerlemans, Wilhelmina Cornelia (Mien) (*15-11-1922, †26-07-2002) [Nummer VIII-ge] **VIII-ge**
Oers, Adriana Maria van (*21-12-1872) [Dochter van V-am] **V-am,5**
Oers, Anna Cornelia van (*19-04-1868) [Dochter van V-am] **V-am,2**
Oers, Antonius Wilhelmus van (*17-05-1934, †17-04-2016) [Partner van VIII-hy] VIII-hy
Oers, Cornelis van (*27-12-1871, †21-01-1872) [Zoon van V-am] **V-am,4**
Oers, Cornelis van (*02-02-1875, †09-04-1932) [Zoon van V-am] **V-am,6**
Oers, Cornelis Cornelissen van (~04-12-1793, †18-01-1880) [Schoonvader van V-am] V-am
Oers, Franciscus van (*05-10-1877) [Nummer VI-dk] **VI-dk**
Oers, Jacoba van (*08-03-1883) [Dochter van V-am] **V-am,9**
Oers, Jacobus van (*15-01-1841, †10-11-1921) [Partner van V-am] V-am; VI-dj; VI-dk; VI-dl
Oers, Johanna van (*16-02-1866, †29-12-1911) [Nummer VI-dj] **VI-dj**
Oers, Johannes Antonius van (*18-02-1908) [Schoonvader van VIII-hy] VIII-hy

Oers, Maria Catharina van (*18-02-1881) [Partner van VI-am] VI-am
Oers, Petronella van (~08-12-1763, †08-01-1828) [Schoonmoeder van IV-b] IV-b
Oers, Petronella van (*12-01-1870) [Dochter van V-am] **V-am,3**
Oers, Petrus van (*08-08-1879) [Nummer VI-dl] **VI-dl**
Oers, Wilhelmus van (*25-07-1846, †27-07-1917) [Schoonvader van VI-am] VI-am
Oevelen, Maria van (*19-02-1934, †12-02-2010) [Partner van VIII-cm] VIII-cm
Oevelen, Willem van (*05-04-1902, †21-12-1966) [Schoonvader van VIII-cm] VIII-cm
Olthuis, Fenna (*25-02-1905) [Partner van VIII-gn] VIII-gn
Oolen, Anna Maria van (~18-10-1800, †24-12-1871) [Schoonmoeder van V-w] V-w
Oomen, Joannes (*24-05-1859, †06-09-1949) [Schoonvader van VII-hw] VII-hw
Oomen, Mattheus Johannes (*30-04-1897) [Partner van VII-hw] VII-hw
Ooms, Jacobus Johannes (*22-04-1884) [Schoonvader van VII-hf] VII-hf
Ooms, Joannes Aloysius (*13-08-1887, †01-05-1944) [Schoonvader van VII-ej] VII-ej
Ooms, Maria Cornelia Catharina (*06-09-1920) [Partner van VII-ej] VII-ej
Ooms, Martinus Johannes (*18-12-1907) [Partner van VII-hf] VII-hf
Oors, Christiaan [Schoonvader van VII-ac] VII-ac
Oors, Cornelia (*03-01-1895) [Partner van VII-ac] VII-ac
Oors, Johanna Catharina (*1876) [Schoonmoeder van VII-ew] VII-ew
Oorschot, Anna Cornelia van (*25-01-1874, †29-05-1902) VI-ag
Oorschot, Cornelis Johannes van (*18-07-1913, †19-10-1978) [Partner van VIII-ah] VIII-ah
Oorschot, Doodgeboren Kind van (levenloos *06-05-1939) [Kind van VIII-ah] **VIII-ah,1**
Oorschot, Doodgeboren Kind van (levenloos *07-05-1944) [Kind van VIII-ah] **VIII-ah,2**
Oorschot, Petrus van (*23-01-1870) [Schoonvader van VIII-ah] VIII-ah
Oorschot, Wilhelmina Catharina van (*27-08-1903, †07-03-1954) [Schoonmoeder van VII-mp] [Schoonmoeder van VIII-ec] VII-mp; VIII-ec
Oosterbos, Cornelis (*04-12-1857, †24-04-1935) [Schoonvader van VII-ih] VII-ih
Oosterbos, Cornelis (*10-07-1899, †01-01-1969) [Partner van VII-ih] VII-ih; VIII-et
Oosterbos, Cornelis Maria (*25-10-1925) [Zoon van VII-ih] **VII-ih,1**
Oosterbos, Johannes Cornelis (*01-07-1931) [Nummer VIII-et] **VIII-et**
Oosterbosch, Adriana van [Schoonmoeder van VII-bg] VII-bg
Oosterbosch, Dingena van (*23-06-1850, †31-01-1918) [Schoonmoeder van VI-ap] VI-ap
Oosterhout, Anna Maria van (*29-09-1857, †21-11-1943) [Schoonmoeder van VI-az] VI-az
Oostvogels, Dimphna Adriana (*02-08-1909) VII-r
Opdorp, Adrianus van (*09-09-1847, †24-10-1932) [Schoonvader van VI-ci] VI-ci
Opdorp, Adrianus Johannes van (*11-12-1910, †04-09-1911) [Zoon van VI-ci] **VI-ci,1**
Opdorp, Cornelis Johannes van (*06-01-1913, †13-03-1914) [Zoon van VI-ci] **VI-ci,3**
Opdorp, Dimphna van (*11-08-1877) [Schoonmoeder van VII-fv] VII-fv
Opdorp, Franciscus van (*03-12-1879, †22-02-1914) [Partner van VI-ci] VI-ci; VII-fz
Opdorp, Petronella van (*18-09-1866, †08-02-1945) [Schoonmoeder van VII-li] VII-li
Opdorp, Wilhelmina Cornelia van (*12-12-1911) [Nummer VII-fz] **VII-fz**
Ossenblok, Dominicus (*1871, †25-01-1951) [Schoonvader van VIII-x] VIII-x
Ossenblok, Petrus Johannes (*08-03-1911) [Partner van VIII-x] VIII-x
Osta, Adriana van (*20-02-1884) [Nummer VII-bh] **VII-bh**
Osta, Adriana van (*28-02-1896, †18-06-1896) [Dochter van VI-ae] **VI-ae,4**
Osta, Adriana van (*07-05-1901) [Nummer VII-br] **VII-br**
Osta, Adriana van (*08-05-1916) [Dochter van VII-bj] **VII-bj,1**
Osta, Adriana Jacoba Cornelia van (*30-12-1918) [Nummer VIII-ae] **VIII-ae**
Osta, Adrianus van (*12-09-1858, †11-08-1864) [Zoon van V-l] **V-l,4**
Osta, Adrianus Cornelis van (*18-10-1887, †14-08-1977) [Nummer VII-bi] **VII-bi**; VIII-ad; VIII-ae

Osta, Adrianus Marinus van (*18-04-1928) [Zoon van VII-bn] **VII-bn,5**
Osta, Anthonius (Anthonij) van (~09-12-1750, †06-01-1825) [Nummer III-d] **III-d**; IV-f
Osta, Antonia van (~20-07-1808) [Dochter van III-d] **III-d,5**
Osta, Bertha Johanna van (*31-01-1916) [Dochter van VII-bk] **VII-bk,1**
Osta, Carolina Johanna van (*29-09-1920, †28-01-1994) [Nummer VIII-ag] **VIII-ag**
Osta, Catharina Cornelia van (*25-02-1915, †25-03-2008) [Nummer VIII-ad] **VIII-ad**
Osta, Catharina Dimphna van (*17-05-1899, †30-06-1992) [Schoonmoeder van VIII-hp] VIII-hp
Osta, Christoffel van (*±1792) [Zoon van III-d] **III-d,1**
Osta, Christophorus Faessen van (~06-01-1680, []06-06-1715) [Schoonvader van II-b] II-b
Osta, Christophorus Faessen van (*1725, []26-06-1756) [Partner van II-b] II-b; III-d
Osta, Cornelia van (~13-04-1795, †15-04-1795) [Dochter van III-d] **III-d,2**
Osta, Cornelia van (*30-05-1854, †19-04-1932) [Nummer VI-ag] **VI-ag**
Osta, Cornelia Adriana van (*29-08-1900, †02-05-1978) [Nummer VII-bm] **VII-bm**
Osta, Cornelia Anna Theresia van (*15-05-1925) [Dochter van VII-bw] **VII-bw,1**
Osta, Cornelia Maria van (*23-11-1906, †28-12-1985) [Nummer VII-bs] **VII-bs**
Osta, Cornelia Petronella van (*07-05-1895) [Nummer VII-bv] **VII-bv**; VIII-aq
Osta, Cornelis van (*18-10-1822, †28-04-1906) [Nummer V-m] **V-m**; VI-af; VI-ag; VI-ah; VI-ai; VI-aj
Osta, Cornelis van (*11-03-1862, †08-10-1932) [Nummer VI-ai] **VI-ai**; VII-bx
Osta, Cornelis van (*02-10-1889, †15-04-1974) [Nummer VII-bj] **VII-bj**; VIII-af; VIII-ag
Osta, Cornelis Gerardus Johannes van (*04-04-1909, †20-02-1980) [Zoon van VI-ai] **VI-ai,3**
Osta, Cornelis Josephus van (*06-03-1898, †03-11-1978) [Nummer VII-bw] **VII-bw**
Osta, Dimphna van (*05-12-1833, †11-03-1909) [Schoonmoeder van VI-fb] VI-fb
Osta, Dimphna van (*27-05-1862, †25-07-1939) [Nummer VI-ad] **VI-ad**
Osta, Doodgeboren Dochter van (levenloos *26-04-1824) [Dochter van IV-f] **IV-f,3**
Osta, Doodgeboren Dochter van (levenloos *07-09-1889) [Dochter van VI-ah] **VI-ah,1**
Osta, Doodgeboren Zoon van (levenloos *02-08-1826) [Zoon van IV-f] **IV-f,4**
Osta, Doodgeboren Zoon van (levenloos *04-12-1829) [Zoon van IV-f] **IV-f,5**
Osta, Dorothea Clemence Hendrika van (*01-10-1931) [Dochter van VII-bw] **VII-bw,3**
Osta, Elisabeth Johanna van (*02-06-1921) [Dochter van VII-bn] **VII-bn,2**
Osta, Gerardus van (~21-03-1753) [Zoon van II-b] **II-b,3**
Osta, Gerardus van (~23-01-1800) [Zoon van III-d] **III-d,4**
Osta, Gijsbertus van (*31-01-1893) [Nummer VII-bn] **VII-bn**; VIII-ah; VIII-ai
Osta, Helena Elisabeth van (*12-08-1919) [Nummer VIII-ah] **VIII-ah**
Osta, Helena Lucia van (*23-03-1924, †04-07-1982) [Dochter van VII-bp] **VII-bp,1**
Osta, Henrica Stoffels van (~21-03-1755, []10-04-1765) [Dochter van II-b] **II-b,4**
Osta, Jacobus van (*28-09-1898) [Nummer VII-bp] **VII-bp**; VIII-aj
Osta, Jacobus Cornelis van (*13-04-1904, †26-12-1962) [Nummer VII-bx] **VII-bx**
Osta, Jacobus Marinus Antonius van (*17-10-1935, †11-03-1936) [Dochter van VII-bn] **VII-bn,7**
Osta, Joanna van (~12-07-1749, †<1760) [Dochter van II-b] **II-b,1**
Osta, Joannes van (~13-12-1796, †23-10-1867) [Nummer IV-f] **IV-f**; V-l; V-m
Osta, Joannes Faessen [Getuige bij doop van dochter van I] I,3
Osta, Johanna van (*07-02-1831, †20-10-1834) [Dochter van IV-f] **IV-f,6**
Osta, Johanna van (*15-05-1854, †03-11-1944) [Nummer VI-ab] **VI-ab**; VII-bb; VII-bc; VII-bd; VII-be; VII-bf; VII-bg
Osta, Johanna van (*27-04-1856, †22-04-1861) [Dochter van V-m] **V-m,3**
Osta, Johanna van (*18-08-1859, †02-02-1910) [Partner van V-q] V-q; VI-as; VI-at; VI-au; VI-av; VI-aw; VI-ax
Osta, Johanna van (*26-11-1892, †30-10-1895) [Dochter van VI-ae] **VI-ae,1**

Osta, Johanna van (*18-04-1897, †19-06-1936) [Nummer VII-bo] **VII-bo**
Osta, Johanna Adriana van (*06-01-1930, †13-02-1949) [Nummer VIII-ai] **VIII-ai**
Osta, Johanna Cornelia van (*16-03-1907) [Dochter van VI-ai] **VI-ai,2**
Osta, Johanna Helena van (*18-02-1892) [Nummer VII-bk] **VII-bk**
Osta, Johanna Jacoba van (*17-06-1864, †01-04-1918) [Nummer VI-aj] **VI-aj**; VII-by
Osta, Johanna Maria van (*16-04-1892, †29-06-1947) [Nummer VII-bu] **VII-bu**; VIII-an; VIII-ao; VIII-ap
Osta, Johanna Philomena van (*24-09-1913, †13-08-1985) [Schoonmoeder van VIII-io] VIII-io
Osta, Johannes van (*23-04-1856, †11-04-1940) [Nummer VI-ac] **VI-ac**; VII-bh; VII-bi; VII-bj; VII-bk; VII-bl; VII-bm
Osta, Johannes van (*19-05-1859, †03-10-1924) [Nummer VI-ah] **VI-ah**; VII-bu; VII-bv; VII-bw
Osta, Johannes van (*04-08-1903, †16-01-1905) [Zoon van VI-ae] **VI-ae,9**
Osta, Johannes van (*03-11-1915) [Zoon van VII-bh] **VII-bh,1**
Osta, Johannes Adrianus Josephus van (*18-11-1926) [Zoon van VII-bi] **VII-bi,4**
Osta, Johannes Adrianus Marie van (*12-06-1926) [Zoon van VII-bj] **VII-bj,4**
Osta, Johannes Marie van (*1923) [Zoon van VII-bl] **VII-bl,1**
Osta, Josepha Johanna Adriana van (*20-07-1923, †20-07-2008) [Dochter van VII-bi] **VII-bi,3**
Osta, Lambertus Johannes van (*?-06-1928, †11-03-1929) [Zoon van VII-bl] **VII-bl,2**
Osta, Maria van (*16-12-1834) [Dochter van IV-f] **IV-f,7**
Osta, Maria van (*23-02-1852, †05-02-1934) [Nummer VI-aa] **VI-aa**; VII-au; VII-av; VII-aw; VII-ax; VII-ay; VII-az; VII-ba
Osta, Maria van (*16-10-1852, †26-09-1912) [Nummer VI-af] **VI-af**; VII-bt
Osta, Maria van (*25-10-1899, †28-11-1980) [Nummer VII-bq] **VII-bq**; VIII-ak
Osta, Maria Cornelia van (*23-03-1923) [Dochter van VII-bn] **VII-bn,3**
Osta, Maria Johanna van (*07-02-1918, †22-07-2002) [Nummer VIII-af] **VIII-af**
Osta, Maria Johanna Josepha van (*26-04-1928) [Dochter van VII-bw] **VII-bw,2**
Osta, Marijn van (*01-12-1818, †06-01-1894) [Nummer V-l] **V-l**; VI-aa; VI-ab; VI-ac; VI-ad; VI-ae
Osta, Marijn van (*01-04-1819, †26-02-1899) [Schoonvader van V-q] V-q
Osta, Marinus van (*31-12-1894) [Zoon van VI-ae] **VI-ae,3**
Osta, Marinus Adrianus van (*28-04-1885) [Zoon van VI-ac] **VI-ac,2**
Osta, Petronella van (*18-10-1912, †09-06-1998) [Dochter van VI-ae] **VI-ae,11**
Osta, Petrus van (*10-06-1894, †22-12-1895) [Zoon van VI-ac] **VI-ac,6**
Osta, Petrus Adrianus van (*10-09-1924, †18-04-1985) [Zoon van VII-bn] **VII-bn,4**
Osta, Petrus Martinus van (*04-02-1897, †08-09-1966) [Nummer VII-bl] **VII-bl**
Osta, Petrus Quirinus van (*19-01-1928, †19-08-1997) [Nummer VIII-aj] **VIII-aj**
Osta, Pieter van (*22-10-1866, †24-10-1949) [Nummer VI-ae] **VI-ae**; VII-bn; VII-bo; VII-bp; VII-bq; VII-br; VII-bs
Osta, Quirinus Petrus van (*06-09-1926) [Zoon van VII-bp] **VII-bp,2**
Ostaaij, Apolonia (Pleun) van (*18-08-1897) [Schoonmoeder van VII-ly] VII-ly
Ostaijen, Adriana Maria van (*24-06-1914, †15-02-2002) [Nummer VII-cx] **VII-cx**
Ostaijen, Cornelis van (*18-02-1828, †27-02-1889) [Schoonvader van VI-bh] VI-bh
Ostaijen, Cornelis Johannes van (*23-02-1909, †10-11-1953) [Nummer VII-cw] **VII-cw**
Ostaijen, Maria Elisabeth van (*01-04-1921, †18-04-2007) [Nummer VII-cy] **VII-cy**
Ostaijen, Marijnus van (*07-04-1881, †26-01-1949) [Partner van VI-bh] VI-bh; VII-cw; VII-cx; VII-cy
Ostaijen, Petrus Marinus Johannes van (*16-01-1930) [Zoon van VII-cw] **VII-cw,1**
Otte, Cornelis (*15-04-1868) [Schoonvader van VII-in] VII-in
Otte, Cornelis (*25-05-1900, †05-10-1985) [Partner van VII-in] VII-in
Otte, Cornelis Govardus (*03-08-1931) [Zoon van VII-in] **VII-in,2**

Otte, Elisabeth Johanna (*20-12-1926) [Dochter van VII-in] **VII-in,1**
Ouden, Anna Maria Petronella den (*02-02-1906) [Schoonmoeder van VIII-du] VIII-du
Overbeke, Cornelia Maria [Partner van VI-al] VI-al
Overveld, Anna van (*20-02-1837, †21-05-1911) [Schoonmoeder van VI-bf] VI-bf
Overveld, Antonius van (*21-06-1908, †20-01-2001) [Partner van VII-fs] VII-fs
Overveld, Huibregt van (*28-03-1877) [Schoonvader van VII-fs] VII-fs
Overveld, Johanna Marijnissen van (*1782, †23-02-1856) [Schoonmoeder van V-e] V-e
Overveld, Paulina (Lien) van (*24-03-1890, †31-12-1967) [Schoonmoeder van VII-gi] VII-gi
Overvelt, Anna Maria van (~28-10-1771, †24-03-1813) [Schoonmoeder van IV-j] IV-j
Overvelt, Cornelis van (*21-12-1871, †03-05-1964) [Schoonvader van VII-bz] VII-bz
Overvelt, Josephus van (*21-04-1894, †20-02-1975) [Partner van VII-bz] VII-bz
Paanen, Adrianus (~24-08-1801, †29-11-1874) [Schoonvader van V-v] V-v
Paassen, Joanna Adrianus (~22-02-1795, †02-08-1879) [Schoonmoeder van V-m] V-m
Paassen, Maria Catharina (*29-12-1868, †04-02-1943) [Schoonmoeder van VII-da] VII-da
Panen, Petronella (*17-01-1845, †04-04-1914) [Partner van V-v] V-v; VI-bk; VI-bl; VI-bm; VI-bn; VI-bo
Par, Antonius van de (*07-01-1906, †20-07-1966) [Nummer VII-ee] **VII-ee**; VIII-bu; VIII-bv
Par, Dimphna Maria Petronella (Dien) van de (*20-03-1931) [Nummer VIII-bu] **VIII-bu**
Par, Elisabeth van de (*15-06-1898, †18-09-1898) [Dochter van VI-bx] **VI-bx,2**
Par, Elisabeth van de (*03-12-1903, †01-09-1982) [Nummer VII-ed] **VII-ed**; VIII-bq; VIII-br; VIII-bs; VIII-bt
Par, Elizabeth van de (*12-07-1899, †08-09-1899) [Dochter van VI-bx] **VI-bx,3**
Par, Franciscus Sebastianus Marie van de (*29-07-1946, †20-12-2022) [Nummer VIII-bp] **VIII-bp**
Par, Hendrika van de (*12-07-1899, †09-01-1964) [Nummer VII-eb] **VII-eb**; VIII-bn
Par, Jan van de (*19-09-1837, †06-01-1921) [Schoonvader van VI-bx] VI-bx
Par, Jan van de (*01-03-1897, †09-07-1917) [Zoon van VI-bx] **VI-bx,1**
Par, Machiel van de (*01-03-1872, †23-01-1956) [Partner van VI-bx] VI-bx; VII-eb; VII-ec; VII-ed; VII-ee; VII-ef; VII-eg
Par, Machiel van de (*24-10-1944) [Nummer VIII-bo] **VIII-bo**
Par, Maria van de (*27-10-1913, †19-02-1990) [Nummer VII-eg] **VII-eg**; VIII-bw; VIII-bx; VIII-by; VIII-bz
Par, Maria Petronella Hendrika (Riet) van de (*26-08-1932, †05-11-2000) [Nummer VIII-bv] **VIII-bv**
Par, Martinus (Martien) van de (*21-10-1843, †08-07-1881) [Schoonvader van VI-es] VI-es
Par, Petronella van de (*19-05-1910, †15-06-1988) [Nummer VII-ef] **VII-ef**
Par, Wilhelmina Martina van de (*29-08-1881, †25-02-1953) [Partner van VI-es] VI-es; VII-kv; VII-kw; VII-kx; VII-ky
Par, Wilhelmus van de (*12-05-1902, †15-03-1979) [Nummer VII-ec] **VII-ec**; VIII-bo; VIII-bp
Paulussen, Johanna [Schoonmoeder van VI-cl] VI-cl
Peer, Adriana Maria van (†22-07-1939) [Schoonmoeder van VI-dr] VI-dr
Peer, Adriana Maria van (*08-10-1882) [Partner van VII-ax] VII-ax
Peer, Adrianus van (*18-09-1826, †19-04-1882) [Schoonvader van VII-ax] VII-ax
Peer, Antonia van (*06-02-1864, †25-08-1931) [Schoonmoeder van VII-r] VII-r
Peer, Cornelis Johannes van (*01-06-1906) [Partner van VII-cn] VII-cn
Peer, Johannes van (*1876) [Schoonvader van VII-cn] VII-cn
Peeters, Elisabeth Maria (*06-06-1923) VII-me

Peeters, Joanna Maria (Mie) (*04-04-1867, †26-01-1943) [Schoonmoeder van VII-fy] VII-fy
Pelt, Maria van (*08-09-1905) VII-bz
Pertijs, Petronella (*18-09-1849, †11-05-1921) [Schoonmoeder van VI-dq] VI-dq
Petie, Johannes (*14-01-1900, †13-08-1980) VII-im
Pietersen, Adriana (*12-03-1840, †16-06-1903) [Partner van V-av] V-av
Pietersen, Adrianus [Schoonvader van V-av] V-av
Pirée, Catharina (*27-11-1870, †27-11-1956) [Schoonmoeder van VII-aj] VII-aj
Plasmans, Maria Cornelia (*26-09-1901, †26-07-1983) [Schoonmoeder van VIII-ba] VIII-ba
Plompen, Cornelis Alphonsus (*20-07-1890, †10-06-1966) [Schoonvader van VIII-cz] VIII-cz
Plompen, Josephina Petronella (*06-08-1921, †06-01-2005) [Partner van VIII-cz] VIII-cz
Polderman, Leendert (*16-08-1885, †13-08-1948) VI-cu
Polling, Johanna Philomena Josepha (*27-03-1922, †21-01-2009) [Partner van VII-gj] VII-gj
Poppelen, Anna Catharina van (*14-11-1815, †09-07-1888) [Schoonmoeder van V-ba] V-ba
Potters, Adriana (*04-03-1850) [Partner van VI-n] VI-n
Potters, Adriana (*04-03-1862, †04-06-1934) [Schoonmoeder van VII-hw] VII-hw
Potters, Adriana (*17-10-1895, †12-04-1972) [Partner van VI-bb] VI-bb; VII-cj
Potters, Adriana Maria (*04-07-1848, †24-10-1914) [Schoonmoeder van VI-bz] VI-bz
Potters, Godefridus (Govert) (*23-06-1820, †17-08-1884) [Schoonvader van VI-n] VI-n
Potters, Johanna Maria (*05-06-1847, †22-11-1912) [Schoonmoeder van VI-j] VI-j
Potters, Johannes Marcelis (*07-04-1856, †08-05-1931) [Schoonvader van VI-bb] VI-bb
Prenter, Cornelis Adrianus de (*05-06-1900, †07-11-1987) [Partner van VII-lg] VII-lg
Prenter, Louis de (*30-01-1866, †03-04-1943) [Schoonvader van VII-lg] VII-lg
Prenter, Maria Johanna Cornelia de (*24-07-1930) [Dochter van VII-lg] **VII-lg,1**
Pruijvelde, Franciscus van [Schoonvader van V-ar] V-ar
Pruijvelde, Philippina van (*12-04-1855) [Dochter van V-ar] **V-ar,1**
Pruijvelde, Pieter Augustinus van (*1824, †17-12-1906) [Partner van V-ar] V-ar
Pul, Adriënne van (*1936) [Dochter van VII-gh] **VII-gh,2**
Pul, Johanna Adriana Anna (Jeanne) van (*26-12-1933) [Nummer VIII-cy] **VIII-cy**
Pul, Ludovicus van (*13-11-1867, †05-05-1939) [Schoonvader van VII-gh] VII-gh
Pul, Ludovicus Edmondus van (*1941, †21-10-1944) [Zoon van VII-gh] **VII-gh,4**
Pul, Maria Cornelia van (*05-10-1938, †21-10-1944) [Dochter van VII-gh] **VII-gh,3**
Pul, Martinus Cornelis van (*24-11-1908, †13-02-2012) [Partner van VII-gh] VII-gh; VIII-cy
Pul, Netty van (*1930) [Partner van VIII-bh] VIII-bh
Put, Maria van de [Schoonmoeder van VI-an] VI-an
Quick, Anna Catharina (*17-03-1828, †10-03-1892) [Schoonmoeder van V-ad] V-ad
Quintus, Jacoba (*18-02-1862, †14-01-1927) [Schoonmoeder van VII-ig] VII-ig
Quintus, Marijn (*31-07-1840, †30-03-1880) [Schoonvader van VI-en] VI-en
Quintus, Pieter Christiaan (*03-02-1875) [Partner van VI-en] VI-en
Raaij, Lucia van (*01-09-1865) [Schoonmoeder van VII-br] [Schoonmoeder van VII-bp] VII-bp; VII-br
Raaijmakers, Anna Cornelia Marinus (*14-04-1802, †06-01-1890) [Schoonmoeder van V-ay] V-ay
Raaijmakers, Jacoba Maria Antonia (*16-11-1900, †11-01-1954) [Partner van VII-ia] VII-ia
Raaijmakers, Johannes (*24-01-1823, †03-06-1879) [Partner van V-c] V-c
Raaijmakers, Marinus Cornelis Adrianus (*15-12-1871, †25-09-1941) [Schoonvader van VII-ia] VII-ia

Raaijmakers, Petrus Adriaense (Pieter) (~13-12-1754, †07-04-1827) [Schoonvader van V-c] V-c
Raats, Cornelis Franciscus (*06-05-1925, †20-01-1984) [Partner van VIII-fa] VIII-fa
Raats, Jan (*06-02-1927, †14-07-2018) VII-mm
Raats, Petrus Johannes (*23-02-1883, †08-05-1952) [Schoonvader van VIII-fa] VIII-fa
Rampaart, Arnoldina Maria (*29-07-1912) [Dochter van VI-fj] **VI-fj,1**
Rampaart, Catharina Maria Johanna (*11-12-1876) [Nummer VI-fh] **VI-fh**
Rampaart, Cornelis Jacobus (*08-01-1885, †14-01-1969) [Nummer VI-fk] **VI-fk**; VII-mi
Rampaart, Doodgeboren Dochter (levenloos *19-04-1915) [Dochter van VI-fk] **VI-fk,1**
Rampaart, Johanna Paulina (*02-03-1920, †20-10-2002) [Dochter van VI-fk] **VI-fk,3**
Rampaart, Laurentius Johannes Adrianus (*10-10-1923, †<2009) [Nummer VII-mh] **VII-mh**
Rampaart, Maria Cornelia (*02-03-1920) [Dochter van VI-fk] **VI-fk,4**
Rampaart, Pieternella Jacoba (*28-05-1879, †07-08-1886) [Dochter van V-bg] **V-bg,3**
Rampaert, Antonetta Cornelia Johanna (*05-06-1923, †11-12-1927) [Dochter van VI-fi] **VI-fi,5**
Rampaert, Cornelia Maria Anna (*05-02-1930) [Dochter van VI-fi] **VI-fi,6**
Rampaert, Doodgeboren Zoon (levenloos *22-01-1888) [Zoon van V-bg] **V-bg,6**
Rampaert, Elisabeth Cornelia (*02-09-1916) [Dochter van VI-fi] **VI-fi,2**
Rampaert, Gerardus Johannes (*05-01-1878, †01-06-1960) [Nummer VI-fi] **VI-fi**; VII-mc; VII-md
Rampaert, Gerardus Laurens (~21-02-1801, †22-06-1858) [Schoonvader van V-bg] V-bg
Rampaert, Johanna Petronella (*20-07-1918) [Dochter van VI-fi] **VI-fi,3**
Rampaert, Laurentius (*15-10-1837, †24-02-1918) [Partner van V-bg] V-bg; VI-fh; VI-fi; VI-fj; VI-fk
Rampaert, Maria Cornelia (*27-09-1914) [Nummer VII-mc] VII-fe; **VII-mc**
Rampaert, Petrus Jacobus (*11-07-1891, †19-01-1894) [Zoon van V-bg] **V-bg,7**
Rampart, Adriaan Cornelis (*25-06-1881, †16-08-1949) [Nummer VI-fj] **VI-fj**; VII-me; VII-mf; VII-mg; VII-mh
Rampart, Christiaan Cornelis Antonius (*29-07-1917) [Nummer VII-mf] **VII-mf**
Rampart, Gerardus Johannes (*10-06-1951, †17-04-2019) [Zoon van VII-md] **VII-md,1**
Rampart, Laurentius Marinus Cornelis (*22-01-1917, †01-02-1953) [Nummer VII-mi] **VII-mi**
Rampart, Maria Elisabeth Laurentia (*04-11-1913, †19-08-1952) [Nummer VII-me] **VII-me**
Rampart, Petrus Johannes Laurentius (Piet) (*11-11-1920, †01-05-1985) [Nummer VII-md] **VII-md**
Rampart, Wilhelmina Catharina Christina (*17-06-1919, †12-07-1957) [Nummer VII-mg] **VII-mg**
Rebbens, Johanna (*29-10-1836, †07-08-1907) [Schoonmoeder van VI-bp] VI-bp
Regt, Elisabeth de (*18-03-1892, †08-09-1971) [Schoonmoeder van VII-lh] VII-lh
Regt, Jo Margriet Johanna de (*16-07-1945, †05-06-2021) [Partner van VIII-bk] VIII-bk
Regt, Johanna Maria de (*09-02-1932, †03-10-2003) [Partner van VIII-fd] VIII-fd
Regt, Johannes de (*28-11-1894) [Schoonvader van VIII-fd] VIII-fd
Regt, Sebastianus Stephanus (Sjaan) de (*10-05-1907, †07-08-1980) [Schoonvader van VIII-bk] VIII-bk
Reijchler, Anna Cornelia (*14-12-1918) [Dochter van VII-iz] **VII-iz,4**
Reijchler, Emiel Cornelis (*20-03-1913, †08-11-1928) [Zoon van VII-iz] **VII-iz,1**
Reijchler, Emilie (*08-12-1850, †23-12-1935) [Schoonvader van VII-iz] VII-iz
Reijchler, Henrica (Rika) (*08-12-1920, †03-12-1996) [Nummer VIII-fy] **VIII-fy**
Reijchler, Jacobus (Koos) (*14-06-1891, †26-12-1976) [Partner van VII-iz] VII-iz; VIII-fx; VIII-fy
Reijchler, Josina Hendrika (*21-06-1915) [Dochter van VII-iz] **VII-iz,2**

Reijchler, Michiel (Miel) (*1916) [Nummer VIII-fx] **VIII-fx**
Reijen, Cornelia Johanna Petronella van (*30-09-1905) [Partner van VIII-gq] VIII-gq
Reijen, Maria van (*18-01-1833, †28-11-1882) [Schoonmoeder van VI-cs] VI-cs
Reijen, Michiel van (*26-08-1865, †26-12-1950) [Schoonvader van VIII-gq] VIII-gq
Reijnaerts, Maria [Schoonmoeder van VII-bm] VII-bm
Renkels, Cornelia (*08-04-1903) [Dochter van VI-ao] **VI-ao,2**
Renkels, Gerardus (*08-02-1853, †24-02-1918) [Schoonvader van VI-ao] VI-ao
Renkels, Gerardus Johannes (*27-12-1901) [Nummer VII-ca] **VII-ca**
Renkels, Helena (*13-04-1918) [Dochter van VI-ao] **VI-ao,7**
Renkels, Hendrikus (*12-04-1916) [Nummer VII-cc] **VII-cc**
Renkels, Johanna Wilhelmina Helena (*08-11-1907, †18-05-1934) [Nummer VII-cb] **VII-cb**
Renkels, Johannes Julien Adrianus (*04-04-1911) [Zoon van VI-ao] **VI-ao,5**
Renkels, Maria Johanna Antonetta (*27-02-1906, †11-02-1926) [Dochter van VI-ao] **VI-ao,3**
Renkels, Reinier (*29-06-1879, †26-11-1959) [Partner van VI-ao] VI-ao; VII-ca; VII-cb; VII-cc
Rens, Adriana (*01-09-1874) [Dochter van V-at] **V-at,5**
Rens, Adrianus (*28-02-1839, †03-12-1916) [Nummer V-av] **V-av**
Rens, Adrianus (*27-08-1889, †16-09-1889) [Zoon van VI-eb] **VI-eb,2**
Rens, Anna Cornelia (*12-08-1836, †16-12-1915) [Nummer V-au] **V-au**; VI-eb; VI-ec; VI-ed; VI-ee; VI-ef
Rens, Anna Cornelia (*23-06-1857, †15-10-1929) [Nummer VI-du] **VI-du**; VII-ib; VII-ic; VII-id; VII-ie; VII-if; VII-ig; VII-ih
Rens, Cornelis (~11-10-1767, †15-03-1853) [Schoonvader van IV-q] IV-q
Rens, Cornelis (*23-11-1823, †04-05-1899) [Zoon van IV-q] **IV-q,1**
Rens, Dionisius Lambertus (*11-05-1831) [Zoon van IV-q] **IV-q,6**
Rens, Elisabeth (*17-03-1861, †12-06-1861) [Dochter van V-ap] **V-ap,5**
Rens, Elisabeth Maria (*30-06-1865, †02-07-1939) [Nummer VI-dy] **VI-dy**; VII-ik; VII-il; VII-im; VII-in
Rens, Helena Johanna (*13-08-1867, †12-03-1931) [Nummer VI-dz] **VI-dz**; VII-io; VII-ip; VII-iq
Rens, Hendrik (*20-06-1864, †30-06-1943) [Nummer VI-eb] **VI-eb**; VII-ix
Rens, Jacoba (*16-03-1826, †08-12-1887) [Nummer V-aq] **V-aq**; VI-dw; VI-dx
Rens, Jacobus (*27-11-1824, †25-04-1906) [Nummer V-ap] **V-ap**; VI-dt; VI-du; VI-dv
Rens, Jan (*12-02-1860, †23-07-1862) [Zoon van V-ap] **V-ap,4**
Rens, Jan (*06-03-1866) [Nummer VI-dv] **VI-dv**
Rens, Johannes Cornelis (*07-04-1859, †05-01-1913) [Zoon van V-at] **V-at,1**
Rens, Josina (*01-01-1871, †03-01-1927) [Nummer VI-ea] **VI-ea**; VII-ir; VII-is; VII-it; VII-iu; VII-iv; VII-iw
Rens, Josina Lucia (*29-09-1866, †01-12-1866) [Dochter van V-as] **V-as,2**
Rens, Lucia (*07-06-1856, †19-05-1910) [Nummer VI-dt] **VI-dt**; VII-hy; VII-hz; VII-ia
Rens, Maria Catharina (*16-11-1850, †20-01-1941) [Schoonmoeder van VII-l] VII-l
Rens, Maria Elisabeth (*17-01-1828, †20-02-1884) [Nummer V-ar] **V-ar**
Rens, Maria Elisabeth (*26-10-1858, †31-05-1860) [Dochter van V-ap] **V-ap,3**
Rens, Maria Johanna (*19-01-1869, †30-06-1911) [Dochter van V-at] **V-at,3**
Rens, Marijn (*25-07-1829, †22-10-1907) [Nummer V-as] **V-as**; VI-dy
Rens, Marinus Adrianus (*02-08-1903, †19-08-1903) [Zoon van VI-eb] **VI-eb,4**
Rens, Petronella (*18-02-1888, †16-12-1888) [Dochter van VI-eb] **VI-eb,1**
Rens, Petronella (*23-03-1891, †10-12-1968) [Nummer VII-ix] **VII-ix**; VIII-fp; VIII-fq; VIII-fr; VIII-fs
Rens, Stephanus (*18-04-1834, †29-05-1915) [Nummer V-at] **V-at**; VI-dz; VI-ea

Rens, Thomas (*21-10-1796, †18-04-1844) [Partner van IV-q] IV-q; V-ap; V-aq; V-ar; V-as; V-at; V-au; V-av
Reusel, Henriëtta Rosina van (*±1860) [Schoonmoeder van VII-ib] VII-ib
Reuvers, Johanna M.A. (*04-06-1922) [Partner van VII-hj] VII-hj
Riel, Anna Dijmphna van (*22-10-1863, †14-07-1902) [Schoonmoeder van VII-el] VII-el
Rijk, Catharina de [Schoonmoeder van IV-j] IV-j
Rijpers, Johanna Adriana Cornelia (*26-02-1918) [Partner van VII-df] VII-df
Rijpers, Petrus Adrianus Alphonsus (*11-12-1923) [Partner van VIII-er] VIII-er
Rijpers, Simon (*12-01-1894) [Schoonvader van VII-df] [Schoonvader van VIII-er] VII-df; VIII-er
Rijsbergen, Cornelia van (*09-01-1886) [Partner van VI-dr] VI-dr
Rijsbergen, Cornelis (Karel) van [Schoonvader van VI-dr] VI-dr
Rijsen, Adriana van der (*18-02-1845, †02-11-1937) [Schoonmoeder van VI-bw] VI-bw
Rijsewijk, Adriaan van (*12-02-1858, †06-07-1944) [Schoonvader van VII-iy] VII-iy
Rijsewijk, Johanna (Jans) van (*13-03-1893, †17-12-1982) [Partner van VII-iy] VII-iy; VIII-ft; VIII-fu; VIII-fv; VIII-fw
Ringelberg, Lena (*13-07-1856, †05-05-1941) [Partner van VI-c] VI-c; VII-c; VII-d; VII-e; VII-f; VII-g
Robles, Josepha [Schoonmoeder van VI-au] VI-au
Rockx, Adrianus Johannes (*30-07-1893, †27-05-1979) [Schoonvader van VII-lu] VII-lu
Rockx, Gerardus Johannes (*06-01-1929) [Partner van VII-lu] VII-lu
Rodoe, Anna (*15-09-1878) [Dochter van VI-d] **VI-d,1**
Rodoe, Hendrik (*24-03-1844, †31-12-1917) [Partner van VI-d] VI-d
Roecken, Helena (*13-11-1885) [Schoonmoeder van VII-ch] VII-ch
Roecken, Jacobus (*13-01-1887, †18-03-1974) [Schoonvader van VII-cj] VII-cj
Roecken, Johannes (*07-06-1920, †14-01-2010) [Partner van VII-cj] VII-cj
Roeijers, Josepha B.J. VII-ie
Roks, Adriana VI-dj
Roks, Adriana Helena [Schoonmoeder van VIII-ap] VIII-ap
Roks, Martina Maria (*1899) VII-hw
Rommels, Johanna Maria (*24-11-1863, †14-11-1934) [Schoonmoeder van VI-fk] VI-fk
Rommens, Anna Cornelia (*24-06-1879) [Schoonmoeder van VIII-hd] VIII-hd
Rommens, Johannes (*30-03-1857) [Schoonvader van VII-bo] VII-bo
Rommens, Lambertus (*02-10-1817, †26-02-1887) [Schoonvader van V-ad] V-ad
Rommens, Martina Maria (*17-07-1886) [Partner van VI-ay] VI-ay
Rommens, Willem (*13-06-1852, †26-09-1927) [Schoonvader van VI-ay] VI-ay
Rommers, Adriana Cornelia (*13-07-1932) [Dochter van VII-bo] **VII-bo,8**
Rommers, Antonius (*24-10-1888, †21-08-1959) [Partner van VII-bo] VII-bo
Rommers, Bertha Elisabeth (*30-04-1934) [Dochter van VII-bo] **VII-bo,9**
Rommers, Catharina (*09-12-1871, †31-12-1940) [Partner van VI-ch] VI-ch; VII-fu; VII-fv; VII-fw; VII-fx; VII-fy
Rommers, Cornelia (*18-02-1882, †01-03-1939) [Schoonmoeder van VII-gg] VII-gg
Rommers, Cornelia (*07-05-1931) [Dochter van VII-bo] **VII-bo,7**
Rommers, Helena (*16-12-1916, †11-02-1928) [Zoon van VII-bo] **VII-bo,1**
Rommers, Helena Cornelia (*03-06-1929) [Dochter van VII-bo] **VII-bo,6**
Rommers, Hubertus Gijsbertus (*04-06-1936) [Zoon van VII-bo] **VII-bo,10**
Rommers, Johanna (*24-08-1858, †07-08-1931) [Partner van V-ad] V-ad; VI-cr; VI-cs
Rommers, Johanna (*31-05-1888) [Schoonmoeder van VII-cw] VII-cw
Rommers, Johanna Maria (*19-04-1921) [Dochter van VII-bo] **VII-bo,3**
Rommers, Johannes Antonius (*02-04-1919) [Zoon van VII-bo] **VII-bo,2**
Rommers, Josephus (*24-09-1823, †28-05-1897) [Schoonvader van VI-ch] VI-ch
Rommers, Maria (*23-11-1839, †25-06-1899) [Schoonmoeder van VI-do] VI-do
Rommers, Maria Petronella (*16-10-1922) [Dochter van VII-bo] **VII-bo,4**

Rommers, Petronella (*19-11-1882, †28-08-1961) [Schoonmoeder van VII-ai] VII-ai
Rommers, Pieter (*29-12-1925) [Zoon van VII-bo] **VII-bo,5**
Ron, Christiaan de (*10-11-1873) [Partner van VI-bv] VI-bv; VII-ed
Ron, Christiaan Johannes (Christ) de (*22-03-1931) [Nummer VIII-br] **VIII-br**
Ron, Cornelia de (*03-02-1898) [Schoonmoeder van VIII-fz] [Schoonmoeder van VIII-gf] VIII-fz; VIII-gf
Ron, Cornelis de (*01-01-1941) [Partner van VIII-ch] VIII-ch
Ron, Dimphna Maria de (*26-02-1936, †23-10-1937) [Dochter van VII-ed] **VII-ed,5**
Ron, Frans de [Schoonvader van VIII-ch] VIII-ch
Ron, Gijsbrecht Johannes de (*30-09-1937) [Nummer VIII-bt] **VIII-bt**
Ron, Gijsbrecht Kornelis de (*29-12-1830, †02-06-1889) [Schoonvader van VI-bv] VI-bv
Ron, Machiel Christiaan (Giel) de (*08-04-1929, †08-05-2003) [Nummer VIII-bq] **VIII-bq**
Ron, Maria Dimphna de (*08-07-1924, †26-02-1934) [Dochter van VII-ed] **VII-ed,1**
Ron, Maria Dimphna de (*05-05-1934) [Nummer VIII-bs] **VIII-bs**
Ron, Sebastiaan (Sjaan) de (*19-05-1904, †16-03-1974) [Partner van VII-ed] VII-ed; VIII-bq; VIII-br; VIII-bs; VIII-bt
Rooij, Anna Catharina de [Partner van VI-ck] VI-ck
Rooij, Anna Cornelia de (*23-08-1853, †17-08-1920) [Partner van V-p] V-p; VI-an; VI-ao; VI-ap; VI-aq; VI-ar
Rooij, Catharina de [Schoonmoeder van VII-ay] VII-ay
Rooij, Elisabeth de (*25-04-1842, †10-10-1911) [Schoonmoeder van VI-w] VI-w
Rooij, Helena Maria de (*01-02-1874, †10-07-1959) [Partner van VI-y] VI-y; VII-aq; VII-ar; VII-as
Rooij, Johanna de (*16-01-1809, †05-02-1888) [Schoonmoeder van VI-dt] VI-dt
Rooij, Johannes de [Schoonvader van VI-ck] VI-ck
Rooij, Johannes de (*1820) [Schoonvader van V-p] V-p
Rooij, Maria de [Schoonmoeder van VII-t] VII-t
Rooij, Maria Cornelia de (*08-02-1874) [Schoonmoeder van VIII-ab] VIII-ab
Rooij, Pieter de (*27-02-1834) [Schoonvader van VI-y] VI-y
Roolvink, Antonius (*07-02-1881, †14-07-1970) [Partner van VI-by] VI-by; VII-eh; VII-ei
Roolvink, Cornelia (*01-04-1905, †08-07-1931) [Dochter van VI-by] **VI-by,2**
Roolvink, Elisabeth (*22-08-1902, †09-06-1981) [Nummer VII-eh] **VII-eh**
Roolvink, Johannes (*12-10-1826) [Schoonvader van VI-by] VI-by
Roolvink, Johannes (*21-07-1907) [Zoon van VI-by] **VI-by,3**
Roolvink, Laurentius (*12-12-1920) [Zoon van VI-by] **VI-by,6**
Roolvink, Petronella (*03-05-1910, †24-01-1988) [Nummer VII-ei] **VII-ei**
Roolvink, Wilhelmus (*21-11-1914, †02-01-1965) [Zoon van VI-by] **VI-by,5**
Roosendaal, Dimphna Adriana (*21-08-1903, †05-01-1992) [Schoonmoeder van VIII-cq] VIII-cq
Roosendaal, Elisabeth van (*06-04-1909) [Schoonmoeder van VIII-gd] VIII-gd
Roovers, Pieter (*23-01-1823) IV-s
Ros, Theresia (*14-11-1836) [Partner van V-be] V-be; VI-ez
Rossen, Dimphna (*16-02-1827, †16-04-1908) [Schoonmoeder van VI-p] VI-p
Rubbens, Josephina Barbara (*1855, †02-01-1924) [Schoonmoeder van VII-bt] VII-bt
Rühs, Friederike Hermine (Riekie) (*14-11-1932, †12-10-2012) [Schoonmoeder van VIII-ip] VIII-ip
Ruijten, Elisabeth Geertruda (*19-07-1935) [Partner van VIII-fo] VIII-fo
Ruijten, Johannes (*03-07-1905, †10-07-1989) [Schoonvader van VIII-fo] VIII-fo
Ruitenbeek, Adriana [Schoonmoeder van VI-bo] VI-bo
Ruitenbeek, M. (*1931) [Partner van VIII-ff] VIII-ff
Sabben, Antonia van [Schoonmoeder van VIII-ek] VIII-ek
Sande, Anna Cornelia van (*24-02-1895) [Schoonmoeder van VII-mk] VII-mk
Schade, Klara [Schoonmoeder van VIII-ej] VIII-ej

Schalk, Christiaan (*07-08-1838, †19-03-1916) [Schoonvader van VI-ad] VI-ad
Schalk, Cornelia Johanna Adriana (*13-04-1903) [Partner van VII-bl] VII-bl
Schalk, Hendrica (*14-06-1931) [Partner van VIII-dv] VIII-dv
Schalk, Henricus (*08-09-1863) [Partner van VI-ad] VI-ad
Schalk, Joannes Lambertus (*11-07-1865) [Schoonvader van VII-bl] VII-bl
Schalk, Johanna Cornelia (*12-04-1924) [Partner van VIII-bn] VIII-bn
Schalk, Petrus Leonardus (*1895) [Schoonvader van VIII-bn] VIII-bn
Scheepers, Adriaan (*28-07-1886) [Nummer VII-kn] **VII-kn**
Scheepers, Doodgeboren Dochter (levenloos *18-04-1891) [Dochter van VI-ep] **VI-ep,2**
Scheepers, Doodgeboren Dochter (levenloos *16-03-1897) [Dochter van VI-ep] **VI-ep,6**
Scheepers, Doodgeboren Dochter (levenloos *03-04-1898) [Dochter van VI-ep] **VI-ep,7**
Scheepers, Johannes (*29-08-1864) [Partner van VI-ep] VI-ep; VII-kn; VII-ko
Scheepers, Johannes Adrianus (*06-11-1937, †02-06-1981) [Zoon van VII-ko] **VII-ko,1**
Scheepers, Johannes Wilhelmus (*01-03-1923) [Zoon van VII-kn] **VII-kn,1**
Scheepers, Martin (*01-02-1821, †17-04-1867) [Schoonvader van VI-ep] VI-ep
Scheepers, Martinus (*18-06-1892, †21-06-1892) [Zoon van VI-ep] **VI-ep,3**
Scheepers, Martinus (*28-02-1901, †16-08-1984) [Nummer VII-ko] **VII-ko**
Scheepers, Theodora Adriana (*15-07-1894, †26-03-1895) [Dochter van VI-ep] **VI-ep,4**
Scheepers, Theodora Adriana (*25-01-1896, †09-03-1896) [Dochter van VI-ep] **VI-ep,5**
Scheepers, Theodora Adriana (*08-04-1903, †04-11-1903) [Dochter van VI-ep] **VI-ep,9**
Scheepers, Wilhelmina (*06-02-1860) [Schoonmoeder van VI-ds] VI-ds
Schellekens, Cornelia Adriana (*05-07-1881, †29-05-1973) [Schoonmoeder van VII-as] VII-as
Schellekens, Maria (*12-12-1855, †13-04-1954) [Schoonmoeder van VII-cq] VII-cq
Schenck, Willemijna (*11-02-1880, †21-05-1940) [Schoonmoeder van VIII-y] VIII-y
Schenk, Anna Maria (*19-07-1875, †31-01-1961) [Schoonmoeder van VII-gx] VII-gx
Schenk, Catharina (*06-12-1864, †27-01-1954) [Partner van VI-ei] VI-ei
Schenk, Elisabeth Catharina (*02-05-1861, †31-10-1931) [Schoonmoeder van VII-ki] VII-ki
Schenk, Johannes Antonius (*03-01-1833, †17-02-1912) [Schoonvader van VI-ei] VI-ei
Schenkenberg, Lucia Wilhelmina (*02-01-1838, †13-07-1909) [Schoonmoeder van VI-cw] VI-cw
Schepers, Adriana (*05-03-1824, †08-01-1904) [Schoonmoeder van VI-n] VI-n
Schepers, Adriana Johanna (*12-12-1922) [Dochter van VI-ay] **VI-ay,3**
Schepers, Adriana Maria Dimphna (*25-01-1919) [Dochter van VI-bb] **VI-bb,1**
Schepers, Adrianus (*18-08-1894) [Nummer VI-bd] **VI-bd**
Schepers, Adrianus Cornelis (*18-02-1926) [Zoon van VI-bd] **VI-bd,1**
Schepers, Berthus Henricus (*15-08-1926) [Zoon van VI-az] **VI-az,9**
Schepers, Catharina Cornelia (*03-10-1927) [Dochter van VI-bc] **VI-bc,4**
Schepers, Cornelia Adriana (*17-10-1899, †31-07-1988) [Nummer VI-be] **VI-be**
Schepers, Cornelia Adriana (*17-01-1921) [Dochter van VI-ay] **VI-ay,2**
Schepers, Cornelia Adriana Johanna (*09-09-1920) [Dochter van VI-bc] **VI-bc,1**
Schepers, Cornelia Maria (*25-01-1930) [Dochter van VI-bd] **VI-bd,3**
Schepers, Cornelia Maria (*25-01-1932) [Dochter van VI-bd] **VI-bd,4**
Schepers, Cornelis (*29-05-1855, †30-06-1855) [Zoon van IV-h] **IV-h,1**
Schepers, Cornelis (*02-01-1861, †25-05-1936) [Nummer V-s] **V-s**; VI-bc; VI-bd; VI-be
Schepers, Cornelis Adrianus (*21-05-1921) [Zoon van VI-az] **VI-az,7**
Schepers, Cornelis Cornelissen (~25-06-1787, †12-07-1844) [Schoonvader van IV-h] IV-h
Schepers, Cornelis Johannes (*16-06-1895, †22-07-1971) [Nummer VI-bb] **VI-bb**; VII-cj
Schepers, Cornelis Johannes (*06-11-1921) [Zoon van VI-bc] **VI-bc,2**
Schepers, Cornelis Johannes (*19-08-1929) [Zoon van VI-bb] **VI-bb,6**
Schepers, Dimphna Elisabeth (*27-09-1921) [Nummer VII-cj] **VII-cj**

Schepers, Doodgeboren Kind (levenloos *06-11-1888) [Kind van V-s] **V-s,1**
Schepers, Elisabeth Johanna (*09-09-1926) [Dochter van VI-ay] **VI-ay,4**
Schepers, Franciscus Cornelis (*18-10-1890) [Zoon van V-r] **V-r,3**
Schepers, Franciscus Johannes (*15-08-1916, †04-09-1917) [Zoon van VI-az] **VI-az,4**
Schepers, Franciscus Johannes (*30-06-1919) [Zoon van VI-az] **VI-az,6**
Schepers, Hubertus (*10-01-1815, †21-12-1888) [Partner van IV-h] IV-h; V-r; V-s
Schepers, Hubertus Adrianus (*05-06-1888, †29-12-1973) [Nummer VI-az] **VI-az**; VII-ch; VII-ci
Schepers, Hubertus Adrianus (*22-02-1893) [Nummer VI-bc] **VI-bc**
Schepers, Hubertus Cornelis (*26-04-1926) [Zoon van VI-bb] **VI-bb,5**
Schepers, Hubertus Cornelis Gerardus (*28-08-1934) [Zoon van VI-bc] **VI-bc,5**
Schepers, Jacobus Christianus (*21-12-1892) [Nummer VI-ba] **VI-ba**
Schepers, Johanna Adriana (*08-02-1928) [Dochter van VI-bd] **VI-bd,2**
Schepers, Johanna Catharina (*09-10-1924) [Dochter van VI-bc] **VI-bc,3**
Schepers, Johanna Maria (*29-07-1913, †20-08-2000) [Nummer VII-ch] **VII-ch**; VIII-ar
Schepers, Johanna Maria (*20-02-1923) [Dochter van VI-bb] **VI-bb,4**
Schepers, Johannes (*25-11-1856, †11-01-1945) [Nummer V-r] **V-r**; VI-ay; VI-az; VI-ba; VI-bb
Schepers, Johannes Franciscus (*15-08-1915) [Zoon van VI-az] **VI-az,3**
Schepers, Johannes Marcelis (*09-09-1920) [Zoon van VI-bb] **VI-bb,2**
Schepers, Johannes Wilhelmus Maria (*01-02-1920) [Zoon van VI-ay] **VI-ay,1**
Schepers, Lucia Maria (*20-12-1922) [Dochter van VI-az] **VI-az,8**
Schepers, Maria Adriana (*13-09-1914, †17-10-1914) [Dochter van VI-az] **VI-az,2**
Schepers, Maria Adriana (*30-12-1917) [Nummer VII-ci] **VII-ci**
Schepers, Maria Dijmphna Petronella (*13-02-1900) [Dochter van V-r] **V-r,6**
Schepers, Maria Lucia (*16-11-1927) [Dochter van VI-ay] **VI-ay,5**
Schepers, Petrus Hubertus (*25-03-1886) [Nummer VI-ay] **VI-ay**
Scherbijn, Omerjoseph (*16-10-1917, †08-07-1984) [Partner van VIII-fu] VIII-fu
Schetters, Cornelia (*27-03-1876) [Schoonmoeder van VII-in] VII-in
Schetters, Geert (*1932) VIII-fd
Schetters, Helena Geertruida (*17-06-1914, †10-08-1988) [Schoonmoeder van IX-h] IX-h
Schetters, Joanna Catharina (*20-08-1838) [Schoonmoeder van VI-u] VI-u
Schijven, Adrianus Marinus (*01-07-1927) [Nummer VIII-b] **VIII-b**
Schijven, Antonius Marinus (*23-07-1931) [Zoon van VII-r] **VII-r,5**
Schijven, Cornelis Paulus (*01-07-1926) [Zoon van VII-r] **VII-r,2**
Schijven, Dingeman (*06-05-1901) [Partner van VII-r] VII-r; VIII-b
Schijven, Johanna (*28-04-1896) [Partner van VII-kb] VII-kb; VIII-hm; VIII-hn; VIII-ho
Schijven, Johannes (*20-02-1863, †19-07-1942) [Schoonvader van VII-kb] VII-kb
Schijven, Nicolaas (*14-07-1928) [Zoon van VII-r] **VII-r,4**
Schijven, Paulus (*20-01-1861) [Schoonvader van VII-r] VII-r
Schijven, Paulus Antonius (*17-07-1925) [Zoon van VII-r] **VII-r,1**
Schijvenaars, Adriana Catharina (*05-08-1847, †16-02-1927) [Schoonmoeder van VI-cf] VI-cf
Schijvenaars, Adriana Catharina (*28-07-1882) [Schoonmoeder van VII-jg] VII-jg
Schijvenaars, Anna Maria (*23-11-1858, †23-12-1915) [Schoonmoeder van VII-fk] VII-fk
Schijvenaars, Jacoba (*21-01-1888) [Nummer VII-jt] **VII-jt**; VIII-gm
Schijvenaars, Joannes (Jan) (*02-04-1824, †21-06-1899) [Schoonvader van VI-eg] VI-eg
Schijvenaars, Johannes (*17-11-1890, †22-03-1891) [Zoon van VI-eg] **VI-eg,2**
Schijvenaars, Maria Catharina (*01-02-1895, †24-02-1973) [Nummer VII-ju] **VII-ju**
Schijvenaars, Petrus Johannes van den (*17-01-1913, †26-01-1913) [Zoon van VII-jt] **VII-jt,1**

Schijvenaars, Pieter Jan (*22-02-1858, †22-01-1925) [Partner van VI-eg] VI-eg; VII-jt; VII-ju
Schillemans, Adriana Maria (*10-10-1868, †12-12-1951) VI-a
Schillemans, Anna Catharina (*19-03-1818, †26-04-1895) [Schoonmoeder van V-k] V-k
Schillemans, Christiaan (*28-05-1894, †08-10-1974) [Partner van VII-ja] VII-ja
Schillemans, Cornelis Adrianus (*17-04-1876, †22-07-1935) [Schoonvader van VII-ko] VII-ko
Schillemans, Dingeman (Mannie) (*12-04-1929, †29-10-1944) [Zoon van VII-jq] **VII-jq,1**
Schillemans, Elisabeth (*11-05-1878, †28-01-1973) [Schoonmoeder van VII-eg] VII-eg
Schillemans, Helena Catharina Anna Maria Petronella Elisabeth (Lena) (*30-05-1941) [Nummer VIII-gl] **VIII-gl**
Schillemans, Johanna (*17-11-1851, †<1897) [Partner van V-ai] V-ai; VI-dc; VI-dd
Schillemans, Johanna (*22-03-1905, †06-02-1994) [Partner van VII-ko] VII-ko
Schillemans, Johanna Elisabeth (*15-09-1888, †11-03-1968) [Schoonmoeder van VIII-br] VIII-br
Schillemans, Marinus (*11-09-1859, †24-04-1943) [Schoonvader van VII-ja] VII-ja
Schillemans, Marinus (*08-05-1904, †21-06-1973) [Partner van VII-jq] VII-jq; VIII-gl
Schillemans, Marinus Cornelis (*30-11-1916, †07-06-1923) [Zoon van VII-ja] **VII-ja,1**
Schillemans, Petronella Adriana (*10-01-1881, †02-01-1967) [Schoonmoeder van VII-dn] VII-dn
Schillemans, Petrus (Piet) (*20-07-1882, †18-05-1972) [Schoonvader van VII-jq] VII-jq
Schillemans, Pieter (*30-10-1826) [Schoonvader van V-ai] V-ai
Schilt, Antonius Adrianus van (*15-01-1905) [Schoonvader van VIII-ga] VIII-ga
Schilt, Christiaan van (*13-01-1884, †13-02-1962) [Schoonvader van VIII-ge] VIII-ge
Schilt, Cornelis van (*31-10-1912, †14-05-1976) [Schoonvader van VIII-cj] VIII-cj
Schilt, Gerardus van (*05-04-1897, †06-02-1969) [Partner van VII-ju] VII-ju
Schilt, Gerardus (Ger) van (*15-08-1936) [Partner van VIII-gl] VIII-gl
Schilt, Johannes Jacobus (Jan) van (*30-04-1935) [Partner van VIII-cj] VIII-cj
Schilt, Maria Cornelia van (*01-12-1951, †08-03-1952) [Dochter van VIII-ga] **VIII-ga,1**
Schilt, Petrus Johannes van (*02-11-1922, †01-05-1996) [Partner van VIII-ge] VIII-ge
Schilt, Petrus Josephus (Piet) van (*10-03-1911, †01-09-1975) [Schoonvader van VIII-gl] VIII-gl
Schilt, Pieter Jan van (*30-07-1878, †04-02-1957) [Schoonvader van VII-ju] VII-ju
Schilt, Wilhelmus van (*13-09-1926, †06-06-1973) [Partner van VIII-ga] VIII-ga
Schippers, Adriana Maria (*13-12-1904) [Schoonmoeder van VIII-gk] VIII-gk
Schmits, Helena Maria (*04-10-1903, †04-10-1983) [Partner van VII-hr] VII-hr; VIII-eg; VIII-eh; VIII-ei
Schmits, Petrus (*16-07-1869, †29-09-1951) [Schoonvader van VII-hr] VII-hr
Schoep, Cornelia Geertruida (*03-09-1897, †19-03-1984) [Schoonmoeder van VIII-ck] VIII-ck
Schoone, Cornelis [Schoonvader van VII-y] VII-y
Schoone, Cornelis Petrus Paulus (*29-06-1908, †12-05-1940) [Zoon van VII-y] **VII-y,2**
Schoone, Doodgeboren Kind (levenloos *03-04-1906) [Kind van VII-y] **VII-y,1**
Schoone, Franciscus Laurentius (*30-08-1909) [Zoon van VII-y] **VII-y,3**
Schoone, Jacoba Johanna (*10-04-1912) [Dochter van VII-y] **VII-y,4**
Schoone, Johanna Catharina (*27-07-1922, †04-01-2010) [Dochter van VII-y] **VII-y,8**
Schoone, Laurentius Jacobus (*23-05-1878, †12-01-1955) [Partner van VII-y] VII-y
Schoone, Maria Cornelia (*16-04-1919) [Dochter van VII-y] **VII-y,7**
Schoone, Maria Johanna (*06-01-1918, †08-12-1918) [Dochter van VII-y] **VII-y,6**
Schoone, Marinus Jacobus (*08-12-1915) [Zoon van VII-y] **VII-y,5**
Schoonen, Adriana (*04-05-1845, †28-12-1916) [Nummer VI-a] **VI-a**
Schoonen, Adriana (*1854, †14-09-1855) [Dochter van V-a] **V-a,3**
Schoonen, Adriana (*21-05-1889) [Nummer VII-j] **VII-j**

Schoonen, Adriana Catharina (*06-03-1880) [Dochter van VI-e] **VI-e,2**
Schoonen, Adriana Claessen (~05-02-1783) [Dochter van III-a] **III-a,4**
Schoonen, Adriana Maria (*1814) [Nummer V-c] **V-c**
Schoonen, Adriana Maria (*31-08-1826) [Dochter van IV-a] **IV-a,9**
Schoonen, Adrianus (*24-02-1821, †13-03-1821) [Zoon van IV-a] **IV-a,7**
Schoonen, Adrianus (*06-09-1894, †12-09-1894) [Zoon van VI-g] **VI-g,4**
Schoonen, Adrianus (*06-03-1904) [Zoon van VI-g] **VI-g,9**
Schoonen, Adrianus Claessen (~03-02-1773) [Zoon van III-a] **III-a,1**
Schoonen, Anna Cornelia (*23-07-1905) [Dochter van VI-m] **VI-m,4**
Schoonen, Anna Cornelia (*29-07-1906, †12-11-1981) [Nummer VII-w] **VII-w**
Schoonen, Anthonetta (*08-10-1822, †05-02-1888) [Nummer V-e] **V-e**
Schoonen, Anthonij (*24-07-1812, †24-05-1864) [Nummer V-b] **V-b**; VI-c; VI-d; VI-e; VI-f; VI-g
Schoonen, Antonetta (*14-06-1846, †30-07-1932) [Nummer VI-b] **VI-b**
Schoonen, Antonia (*31-12-1818, †18-02-1819) [Dochter van IV-a] **IV-a,6**
Schoonen, Antonius (*20-03-1828, †22-01-1858) [Zoon van IV-c] **IV-c,3**
Schoonen, Antonius (*31-03-1855) [Nummer VI-e] **VI-e**
Schoonen, Antonius (*23-05-1875, †25-07-1943) [Nummer VII-a] **VII-a**
Schoonen, Antonius (*09-10-1878) [Zoon van VI-e] **VI-e,1**
Schoonen, Antonius Izaak (*01-11-1883, †31-07-1954) [Nummer VII-h] **VII-h**; VIII-a
Schoonen, Barbara (*25-03-1883, †27-09-1974) [Nummer VI-l] **VI-l**
Schoonen, Christina Antonia (*25-05-1906) [Dochter van VI-g] **VI-g,10**
Schoonen, Cornelia (*09-02-1824, †11-02-1824) [Dochter van IV-c] **IV-c,1**
Schoonen, Cornelia (*10-07-1850, †09-02-1851) [Dochter van V-b] **V-b,1**
Schoonen, Cornelia (*18-06-1875) [Nummer VI-i] **VI-i**; VII-r; VII-s
Schoonen, Cornelis (*25-03-1825, †08-03-1908) [Zoon van IV-c] **IV-c,2**
Schoonen, Cornelis (*1844, †12-06-1858) [Zoon van IV-b] **IV-b,3**
Schoonen, Cornelis (*15-07-1872, †20-12-1948) [Nummer VI-m] **VI-m**; VII-v; VII-w; VII-x
Schoonen, Cornelis (*06-01-1877, †10-01-1877) [Zoon van V-f] **V-f,5**
Schoonen, Cornelis (*09-04-1880) [Nummer VI-k] **VI-k**; VII-t; VII-u
Schoonen, Cornelis (*29-01-1912) [Nummer VII-u] **VII-u**; VIII-aa
Schoonen, Cornelis Claessen (~17-08-1778, †12-06-1858) [Nummer IV-b] **IV-b**; V-f; V-g
Schoonen, Dientje (*26-11-1896) [Dochter van VI-g] **VI-g,6**
Schoonen, Dijmphna (*26-04-1916) [Partner van VII-hu] VII-hu
Schoonen, Doodgeboren Kind (levenloos *16-04-1873) [Kind van V-f] **V-f,2**
Schoonen, Elisabeth (*06-12-1901, †23-05-1975) [Nummer VII-v] **VII-v**; VIII-c; VIII-d; VIII-e; VIII-f; VIII-g
Schoonen, Francina (*22-06-1904) [Dochter van VI-f] **VI-f,14**
Schoonen, Francisca (*02-03-1874, †08-09-1875) [Dochter van V-f] **V-f,3**
Schoonen, Francisca (*22-04-1878) [Nummer VI-j] **VI-j**
Schoonen, Franciscus (*20-03-1858, †20-04-1915) [Nummer VI-f] **VI-f**; VII-h; VII-i
Schoonen, Franciscus (*24-11-1889, †05-12-1889) [Zoon van VI-c] **VI-c,5**
Schoonen, Franciscus (*12-07-1892) [Nummer VII-e] **VII-e**
Schoonen, Franciscus Johannes (*19-05-1907) [Zoon van VII-h] **VII-h,1**
Schoonen, Gerardus (*15-09-1885) [Schoonvader van VII-hu] VII-hu
Schoonen, Hendrik (*17-06-1873, †01-04-1946) [Schoonvader van VII-ks] VII-ks; VII-ks,1
Schoonen, Hubertus (*18-11-1884, †22-11-1884) [Zoon van V-f] **V-f,9**
Schoonen, Izaak (*01-05-1889, †11-07-1889) [Zoon van VI-f] **VI-f,6**
Schoonen, Izaak Antonius (*19-07-1882, †16-10-1882) [Zoon van VI-f] **VI-f,2**
Schoonen, Izaak Antonius (*01-02-1892, †04-01-1894) [Zoon van VI-f] **VI-f,8**
Schoonen, Izaak Antonius (*14-10-1896, †02-01-1897) [Zoon van VI-f] **VI-f,11**
Schoonen, Izak Gerrit (*10-11-1899) [Zoon van VI-f] **VI-f,13**

Schoonen, Johanna (*05-02-1886, †16-06-1964) [Schoonmoeder van VII-lj] VII-lj
Schoonen, Johanna (*29-07-1890) [Nummer VII-i] **VII-i**
Schoonen, Johanna (*08-11-1892) [Nummer VII-l] **VII-l**
Schoonen, Johanna Adriana Maria (*09-06-1887) [Nummer VII-d] **VII-d**
Schoonen, Johanna Cornelia (*20-08-1853) [Nummer VI-d] **VI-d**
Schoonen, Johanna Cornelia (*23-05-1871, †22-03-1908) [Nummer VI-h] **VI-h**; VII-n; VII-o; VII-p; VII-q
Schoonen, Johanna Cornelia (*12-04-1931) [Dochter van VII-ks] **VII-ks,1**
Schoonen, Johanna Petronella (*16-05-1895) [Dochter van VI-f] **VI-f,10**
Schoonen, Johannes (*10-07-1850, †26-01-1851) [Zoon van V-b] **V-b,2**
Schoonen, Johannes (*11-02-1852, †05-08-1919) [Nummer VI-c] **VI-c**; VII-a; VII-b; VII-c; VII-d; VII-e; VII-f; VII-g
Schoonen, Johannes (*08-02-1885, †23-02-1885) [Dochter van V-g] **V-g,5**
Schoonen, Johannes (*27-03-1888) [Zoon van V-g] **V-g,6**
Schoonen, Johannes (*30-04-1893) [Zoon van VI-f] **VI-f,9**
Schoonen, Johannes (*06-09-1894, †08-09-1894) [Zoon van VI-g] **VI-g,5**
Schoonen, Johannes (*18-10-1908, †12-08-1993) [Nummer VII-x] **VII-x**
Schoonen, Johannes Adrianus (*05-03-1901, †02-02-1981) [Partner van VII-ks] VII-ks
Schoonen, Johannes Antonius (*14-01-1891, †18-12-1946) [Nummer VII-k] **VII-k**
Schoonen, Johannes Claessen (~16-09-1775, †16-03-1845) [Nummer IV-a] **IV-a**; V-a; V-b; V-c; V-d; V-e
Schoonen, Johannes Leonardus (*02-04-1896, †05-04-1896) [Zoon van VI-c] **VI-c,7**
Schoonen, Johannes Leonardus (*11-03-1902) [Nummer VII-g] **VII-g**
Schoonen, Johannes Petrus (*31-07-1906, †07-12-1996) [Partner van VIII-hd] VIII-hd
Schoonen, Lena Catharina (*02-05-1907) [Dochter van VII-c] **VII-c,1**
Schoonen, Leonardus (*24-03-1881) [Zoon van VI-e] **VI-e,3**
Schoonen, Ludovicus Cornelia (*09-09-1925) [Zoon van VII-k] **VII-k,2**
Schoonen, Maatje Maria (*1878) [Nummer VII-b] **VII-b**
Schoonen, Margaretha Maria (*16-01-1886) [Dochter van VI-f] **VI-f,4**
Schoonen, Margaretha Maria (*26-07-1897) [Nummer VII-f] **VII-f**
Schoonen, Maria (*23-07-1876) [Dochter van V-g] **V-g,3**
Schoonen, Maria (*27-04-1881, †16-09-1881) [Dochter van VI-f] **VI-f,1**
Schoonen, Maria (*27-05-1901) [Dochter van VI-g] **VI-g,8**
Schoonen, Maria Cornelia (*18-07-1872, †10-07-1937) [Schoonmoeder van VIII-gy] VIII-gy
Schoonen, Maria Johanna (*24-12-1887) [Zoon van VI-f] **VI-f,5**
Schoonen, Nicolaas (*21-12-1840, †27-12-1914) [Nummer V-f] **V-f**; VI-h; VI-i; VI-j; VI-k; VI-l
Schoonen, Nicolaas (*18-02-1878, †21-05-1878) [Zoon van V-g] **V-g,4**
Schoonen, Nicolaas Johannes Wilhelmus (*05-04-1907) [Nummer VII-t] **VII-t**
Schoonen, Nicolaus (~28-06-1808, †20-06-1871) [Zoon van IV-a] **IV-a,1**
Schoonen, Nicolaus Pieterse (~15-02-1736, †26-11-1788) [Partner van III-a] III-a; IV-a; IV-b; IV-c
Schoonen, Petronella (*04-02-1815, †15-09-1860) [Nummer V-d] **V-d**
Schoonen, Petrus (*26-01-1810, †27-02-1855) [Nummer V-a] **V-a**; VI-a; VI-b
Schoonen, Petrus (*24-02-1842, †08-08-1920) [Nummer V-g] **V-g**; VI-m
Schoonen, Petrus (*06-02-1884) [Nummer VII-c] **VII-c**
Schoonen, Petrus (*02-02-1909) [Nummer VII-m] **VII-m**
Schoonen, Petrus Claessen (~03-04-1786, †17-08-1854) [Nummer IV-c] **IV-c**
Schoonen, Petrus Cornelis (*10-03-1921) [Zoon van VII-k] **VII-k,1**
Schoonen, Petrus Franciscus (*13-12-1897) [Zoon van VI-f] **VI-f,12**
Schoonen, Petrus Johannes (*22-12-1898) [Zoon van VI-g] **VI-g,7**
Schoonen, Petrus Johannes (*26-02-1933) [Zoon van VIII-hd] **VIII-hd,1**

Schoonen, Petrus Johannes (*03-08-1934) [Zoon van VII-ks] **VII-ks,2**
Schoonen, Petrus Niclaessen (~16-02-1705, †04-08-1780) [Schoonvader van III-a] III-a
Schoonen, Philippus (*27-11-1873) [Zoon van V-g] **V-g,2**
Schoonen, Philippus (*29-04-1904) [Zoon van VI-m] **VI-m,3**
Schoonen, Pieter (*01-02-1860) [Nummer VI-g] **VI-g**; VII-j; VII-k; VII-l; VII-m
Schoonen, Pieter (*17-11-1880) [Schoonvader van VIII-hd] VIII-hd
Schoonen, Sara Maria Adriana (*25-06-1863, †16-08-1865) [Dochter van V-b] **V-b,8**
Schoonen, Wijnanda Geertruida (*1908) [Nummer VIII-a] **VIII-a**
Schoonen, Wilhelmus (*01-12-1902) [Zoon van VI-m] **VI-m,2**
Schormans, Wilhelmina Geertruida (*23-05-1897, †19-07-1982) [Schoonmoeder van VIII-ds] VIII-ds
Schot, Cornelis Albertus (*28-05-1851, †27-10-1916) [Schoonvader van VII-hn] VII-hn
Schot, Jan (*14-09-1913) [Zoon van VII-hn] **VII-hn,1**
Schot, Willem Cornelis (*23-05-1893) [Partner van VII-hn] VII-hn
Schoute, Joannes (Jan) (*06-01-1921, †27-11-2005) [Getuige bij geboorteaangifte van partner van IX-i] IX-i
Schoutens, Arnolda (Dientje) (*03-12-1843, †13-03-1923) [Schoonmoeder van VI-fj] VI-fj
Schouteren, Adrianus Antonij (Arjaan) (*25-01-1892, †06-08-1978) [Schoonvader van VIII-fr] VIII-fr
Schouteren, Cornelia Adriana (Cor) (*05-04-1923) [Partner van VIII-fr] VIII-fr
Schouteren, Leonardus (Naris) (*30-12-1900, †03-10-1967) VII-jk
Schraauwen, Antonius Johannes (*23-07-1909, †22-12-1983) [Partner van VII-mj] VII-mj
Schraauwen, Cornelia Johanna (*12-07-1916) [Partner van VII-iw] VII-iw
Schraauwen, Cornelis (*21-12-1880, †26-03-1957) [Schoonvader van VII-mj] [Schoonvader van VII-iw] VII-iw; VII-mj
Schrauwen, Anna Maria (*12-04-1891) [Schoonmoeder van VIII-gx] VIII-gx
Schrauwen, Anna Maria (*09-10-1894) [Partner van VI-bc] VI-bc
Schrauwen, Cornelis (*15-01-1859, †15-04-1922) [Schoonvader van VI-bc] VI-bc
Schrauwen, Gertrudis (~06-11-1789, †15-10-1886) [Schoonmoeder van V-af] V-af
Schrauwen, Joanna Adams (~07-01-1789, †18-04-1854) [Schoonmoeder van IV-t] IV-t
Schrauwen, Johanna (*27-08-1865, †25-11-1944) [Schoonmoeder van VIII-ew] VIII-ew
Schrauwen, Johanna Maria Josephina (*1896, †23-02-1974) [Schoonmoeder van VII-df] [Schoonmoeder van VIII-er] VII-df; VIII-er
Schrauwen, Margareta Adams (~04-07-1800, †06-08-1859) [Schoonmoeder van V-al] V-al
Schrauwen, Maria (~14-10-1756, †11-12-1811) [Schoonmoeder van IV-d] IV-d
Schrauwen, Maria (*28-10-1838) [Schoonmoeder van VI-k] VI-k
Schrauwen, Maria (*07-09-1868, †28-01-1942) [Schoonmoeder van VII-bv] VII-bv
Schuurbiers, Adriana (*14-06-1886, †02-10-1978) [Schoonmoeder van VII-ar] VII-ar
Schuurbiers, Adriana Cornelia (*28-04-1927) [Nummer VIII-eg] **VIII-eg**
Schuurbiers, Adrianus (*18-08-1903, †19-07-1969) [Zoon van VI-dd] **VI-dd,5**
Schuurbiers, Anna Maria (Rietje) (*19-08-1933, †16-07-2007) [Nummer VIII-ei] **VIII-ei**
Schuurbiers, Anthonetta (*06-09-1882, †21-01-1954) [Schoonmoeder van VII-gv] VII-gv
Schuurbiers, Caspar Johannes (*27-10-1942, †28-02-1943) [Zoon van VII-hr] **VII-hr,7**
Schuurbiers, Catharina (*12-11-1811, †14-05-1856) [Schoonmoeder van V-x] V-x
Schuurbiers, Catharina (*17-02-1883, †16-12-1966) [Schoonmoeder van VII-lx] VII-lx
Schuurbiers, Catharina (*30-07-1907, †22-10-1907) [Dochter van VI-dd] **VI-dd,8**
Schuurbiers, Christiaan (*06-02-1844, †17-08-1927) [Partner van V-ay] V-ay
Schuurbiers, Doodgeboren Dochter (levenloos *27-08-1899) [Dochter van VI-dd] **VI-dd,2**
Schuurbiers, Elisabeth (*13-09-1904, †12-03-1905) [Dochter van VI-dd] **VI-dd,6**
Schuurbiers, Elisabeth (*13-09-1922, †02-11-1967) [Nummer VII-hv] **VII-hv**
Schuurbiers, Joannes (~13-02-1796, †23-12-1877) [Schoonvader van V-ay] V-ay
Schuurbiers, Johanna (*19-02-1906, †19-10-1906) [Dochter van VI-dd] **VI-dd,7**

Schuurbiers, Johanna (*28-12-1909, †02-07-1992) [Nummer VII-ht] **VII-ht**
Schuurbiers, Johanna (*14-02-1912, †16-08-1912) [Dochter van VI-dd] **VI-dd,11**
Schuurbiers, Johanna Antonia (*03-09-1884, †18-03-1947) [Schoonmoeder van VIII-ex] VIII-ex
Schuurbiers, Johanna Cornelia (*25-11-1913, †28-02-1914) [Dochter van VI-dd] **VI-dd,12**
Schuurbiers, Johanna Mathilda (*08-08-1901, †24-10-1988) [Schoonmoeder van VIII-be] [Schoonmoeder van VII-fi] VII-fi; VIII-be
Schuurbiers, Johannes (*24-04-1898, †17-06-1898) [Zoon van VI-dd] **VI-dd,1**
Schuurbiers, Johannes (Jan) (*05-04-1918, †30-10-2003) [Nummer VII-hu] **VII-hu**
Schuurbiers, Johannes Cornelis (*06-04-1849, †25-05-1917) [Schoonvader van VI-dd] VI-dd
Schuurbiers, Maartje (*26-12-1943) [Nummer VIII-ef] **VIII-ef**
Schuurbiers, Marijn (*26-10-1875, †14-02-1960) [Partner van VI-dd] VI-dd; VII-hq; VII-hr; VII-hs; VII-ht; VII-hu; VII-hv
Schuurbiers, Marijn (*13-01-1929) [Nummer VIII-eh] **VIII-eh**
Schuurbiers, Marijn (*19-08-1942, †29-08-2002) [Nummer VIII-ee] **VIII-ee**
Schuurbiers, Marinus (Marijn) (*05-10-1900, †29-07-1978) [Nummer VII-hq] **VII-hq**; VIII-ee; VIII-ef
Schuurbiers, Petronella (*29-06-1924) [Dochter van VII-hr] **VII-hr,1**
Schuurbiers, Petrus (*05-12-1936) [Zoon van VII-hr] **VII-hr,6**
Schuurbiers, Wilhelmina (*03-09-1908, †11-03-1990) [Nummer VII-hs] **VII-hs**
Schuurbiers, Wilhelmina (*14-08-1934, †30-12-1950) [Dochter van VII-hr] **VII-hr,5**
Schuurbiers, Wilhelmus (Willem) (*22-10-1901, †07-09-1982) [Nummer VII-hr] **VII-hr**; VIII-eg; VIII-eh; VIII-ei
Schuuring, Gerrit (*1895) [Partner van VII-an] VII-an
Schuurwegen, Johanna Catharina (*10-02-1883) [Schoonmoeder van VII-dm] VII-dm
Sebregts, Catharina (Trien) (*24-02-1877, †05-02-1942) [Schoonmoeder van VII-mo] VII-mo
Sebregts, Cornelis (*28-09-1922) [Nummer VIII-da] **VIII-da**
Sebregts, Dymphina Maria Catharina (*24-01-1931, †28-04-1996) [Partner van VIII-hc] VIII-hc
Sebregts, Hendrikus (*28-01-1920, †25-04-1920) [Zoon van VII-gn] **VII-gn,2**
Sebregts, Hendrikus (*11-04-1921) [Zoon van VII-gn] **VII-gn,3**
Sebregts, Jan Baptist (*22-05-1856, †10-08-1902) [Schoonvader van VII-gn] VII-gn
Sebregts, Joannes Baptist (*31-03-1918, †24-01-1941) [Zoon van VII-gn] **VII-gn,1**
Sebregts, Johannes (*26-11-1899) [Schoonvader van VIII-hc] VIII-hc
Sebregts, Petrus Jacobus (*13-02-1895, †23-12-1992) [Partner van VII-gn] VII-gn; VIII-da
Sebregts, Pieternella (*30-01-1857, †05-10-1930) [Schoonmoeder van VII-eh] VII-eh
Seeuwen, Helena Adriana [Schoonmoeder van VII-ac] VII-ac
Segeren, Marinus Christiaan (*29-03-1932, †14-01-2006) [Partner van IX-f] IX-f
Seidemann, Emma Hedwig VIII-ej
Sekulski, Wladyslaw (*07-12-1906, †31-08-1979) [Partner van VII-ky] VII-ky
Selsig, Adriana Barbara (*03-02-1914) [Dochter van VI-do] **VI-do,8**
Selsig, Adrianus Gerardus (*10-07-1909, †04-09-1911) [Zoon van VI-do] **VI-do,7**
Selsig, Carel (*19-01-1835, †23-07-1901) [Schoonvader van VI-do] VI-do
Selsig, Carolus (*06-02-1899) [Zoon van VI-do] **VI-do,1**
Selsig, Christoffel (*27-02-1875) [Partner van VI-do] VI-do; VII-hw
Selsig, Cornelia (*07-10-1901) [Dochter van VI-do] **VI-do,3**
Selsig, Johanna (*18-04-1903) [Nummer VII-hw] **VII-hw**
Selsig, Johanna Maria (*03-02-1900, †10-05-1902) [Dochter van VI-do] **VI-do,2**
Selsig, Maria Johanna (*25-03-1905) [Dochter van VI-do] **VI-do,5**

Selsig, Marinus (*16-11-1907) [Zoon van VI-do] **VI-do,6**
Sep, Adriana Maria (*27-09-1876) [Dochter van VI-n] **VI-n,2**
Sep, Adrianus (*01-06-1904, †17-08-1904) [Zoon van VI-p] **VI-p,14**
Sep, Adrianus Cornelis Marinus (*10-07-1908, †26-01-1978) [Nummer VII-ah] **VII-ah**
Sep, Antonetta (*20-12-1893) [Dochter van VI-p] **VI-p,7**
Sep, Catharina (*11-09-1895) [Nummer VII-af] **VII-af**
Sep, Cornelia (*30-11-1896, †16-04-1914) [Dochter van VI-p] **VI-p,9**
Sep, Cornelia Maria (*24-08-1879) [Dochter van VI-n] **VI-n,3**
Sep, Cornelis (*21-06-1862) [Nummer VI-q] **VI-q**; VII-ah; VII-ai
Sep, Dymphina (*24-06-1890, †06-06-1917) [Nummer VII-ae] **VII-ae**
Sep, Ferdinand (*25-03-1901, †06-05-1902) [Zoon van VI-p] **VI-p,12**
Sep, Hendrina (*13-09-1874) [Dochter van VI-n] **VI-n,1**
Sep, Hendrina (*27-04-1889, †20-10-1889) [Dochter van VI-p] **VI-p,4**
Sep, Hendrina (*18-10-1891) [Dochter van VI-p] **VI-p,6**
Sep, Jacoba (*16-06-1900) [Dochter van VI-p] **VI-p,11**
Sep, Jacobus Cornelis (*23-04-1887) [Zoon van VI-p] **VI-p,2**
Sep, Johannes (*22-06-1898, †21-12-1898) [Zoon van VI-p] **VI-p,10**
Sep, Lucia (*27-02-1902) [Nummer VII-ag] **VII-ag**
Sep, Maria (*1852, †10-09-1919) [Nummer VI-o] **VI-o**; VII-y; VII-z; VII-aa; VII-ab; VII-ac; VII-ad
Sep, Maria (*11-01-1859, †17-12-1924) [Schoonmoeder van VII-al] VII-al
Sep, Maria (*13-11-1905, †25-11-1905) [Dochter van VI-p] **VI-p,15**
Sep, Marinus Johannes Cornelis (*01-03-1911, †18-08-1995) [Nummer VII-ai] **VII-ai**
Sep, Paulus (*07-02-1807, †15-07-1880) [Partner van V-h] V-h; VI-n; VI-o; VI-p; VI-q
Sep, Paulus (*21-02-1861, †10-12-1930) [Nummer VI-p] **VI-p**; VII-ae; VII-af; VII-ag
Sep, Paulus (*31-10-1882) [Zoon van VI-n] **VI-n,4**
Sep, Petrus (*1842, †27-03-1884) [Nummer VI-n] **VI-n**
Sep, Petrus (*05-04-1888) [Zoon van VI-p] **VI-p,3**
Sep, Petrus Paulus (*14-11-1885) [Zoon van VI-p] **VI-p,1**
Sep, Wouter (~27-06-1774, †14-04-1849) [Schoonvader van V-h] V-h
Siedlbauer, Maria Anna (*15-10-1909, †04-04-1968) [Schoonmoeder van VIII-eh] VIII-eh
Sijmons, Cornelia [Partner van VI-bi] VI-bi; VII-cz
Sijstermans, Anna Cornelia (*18-06-1925, †21-01-1995) [Partner van VIII-gx] VIII-gx
Sijstermans, Johan Mathijs (*1883) [Schoonvader van VIII-gx] VIII-gx
Simjouw, Jacoba Elisabeth (Jacoba) (*20-06-1890, †25-01-1965) [Schoonmoeder van VIII-fb] VIII-fb
Simmeren, Anna Catharina van (*25-05-1834) [Partner van VI-dw] VI-dw; VII-ii
Simmeren, Henricus van (*30-01-1794, †06-03-1845) [Schoonvader van VI-dw] VI-dw
Simons, Adrianus [Schoonvader van VII-t] VII-t
Simons, Anna Wilhelmina (*24-06-1909) [Partner van VII-t] VII-t
Sittert, Antonius Gerardus van (*18-06-1871, †22-12-1953) [Schoonvader van VII-cu] VII-cu
Sittert, Christianus van (*17-09-1918, †30-04-2000) [Partner van VII-cu] VII-cu
Slokkers, Antonetta (*15-08-1911, †10-12-1988) [Schoonmoeder van VIII-cj] VIII-cj
Slokkers, Catharina (~11-03-1787, †03-05-1854) [Schoonmoeder van V-as] V-as
Slootmans, Adriana Maria (*27-05-1859, †01-01-1943) [Schoonmoeder van VII-jk] VII-jk
Smit, Adriana Maria (*14-09-1914) [Dochter van VII-aa] **VII-aa,3**
Smit, Bertus (*24-04-1925) [Zoon van VII-aa] **VII-aa,11**
Smit, Catharina (*31-10-1923, †19-07-1925) [Dochter van VII-aa] **VII-aa,10**
Smit, Catharina (*14-02-1929) [Dochter van VII-aa] **VII-aa,12**
Smit, Cornelis (*02-08-1922, †23-10-1986) [Nummer VIII-h] **VIII-h**
Smit, Doodgeboren Kind (levenloos *29-11-1916) [Kind van VII-aa] **VII-aa,5**
Smit, Franciscus (*06-09-1913) [Zoon van VII-aa] **VII-aa,2**

Smit, Jacobus (*27-01-1920) [Zoon van VII-aa] **VII-aa,7**
Smit, Johannes (*09-03-1885, †26-09-1952) [Partner van VII-aa] VII-aa; VIII-h
Smit, Johannes Theodorus [Schoonvader van VII-aa] VII-aa
Smit, Johannes Theodorus (*20-06-1912, †05-11-1915) [Zoon van VII-aa] **VII-aa,1**
Smit, Johannes Theodorus (*09-11-1915) [Zoon van VII-aa] **VII-aa,4**
Smit, Maria (*30-04-1918) [Dochter van VII-aa] **VII-aa,6**
Smit, Marinus (*11-05-1921) [Zoon van VII-aa] **VII-aa,8**
Smits, Gerardus Maria Hendrikus (*11-06-1930, †01-09-2003) [Partner van VIII-ci] VIII-ci
Smits, Johanna Cornelia Maria (*09-05-1878) [Schoonmoeder van VII-hi] VII-hi
Smits, Johannes (*24-08-1890) [Schoonvader van VIII-ci] VIII-ci
Smout, Adriana Janssen (~12-07-1711, †03-07-1778) [Schoonmoeder van III-a] III-a
Smouts, Elisa Mathilda [Schoonmoeder van VIII-gu] VIII-gu
Smulders, Cornelis Henricus (*23-07-1905, †13-10-1961) [Partner van VIII-gs] VIII-gs
Smulders, Louis Johannes Michael (*05-09-1931) [Zoon van VIII-gs] **VIII-gs,1**
Snelders, Jan [Schoonvader van V-an] V-an
Snelders, Johanna (*25-06-1847, †16-02-1921) [Partner van V-an] V-an; VI-dm; VI-dn; VI-do; VI-dp; VI-dq; VI-dr; VI-ds
Snepvangers, Christiaan (*04-11-1908, †02-02-1990) [Partner van VII-eg] VII-eg; VIII-bw; VIII-bx; VIII-by; VIII-bz
Snepvangers, Cornelis (*05-07-1878, †27-02-1921) [Schoonvader van VII-eg] VII-eg
Snepvangers, Cornelis Machiel Adrianus (*04-11-1931, †25-12-1994) [Nummer VIII-bw] **VIII-bw**
Snepvangers, Dimphna Elisabeth Hendrika (*06-08-1933) [Nummer VIII-bx] **VIII-bx**
Snepvangers, Elisabeth Dimphena (*03-11-1938) [Nummer VIII-by] **VIII-by**
Snepvangers, Jacoba (*09-05-1869, †06-06-1898) [Schoonmoeder van VI-fr] VI-fr
Snepvangers, Johanna Petronella Maria (*13-07-1947, †06-07-2016) [Nummer VIII-bz] **VIII-bz**
Snepvangers, Maria Elisabeth Dimphna (*26-06-1944, †13-06-1996) [Dochter van VII-eg] **VII-eg,4**
Snijders, Petronella Johanna (*03-02-1926) [Partner van VIII-h] VIII-h
Snoeren, Jacoba (*07-08-1862) [Schoonmoeder van VII-j] VII-j
Soeters, Jacobus Petrus (*29-03-1891) [Schoonvader van VIII-hk] VIII-hk
Soeters, Pieter (*11-07-1918, †16-12-1992) [Partner van VIII-hk] VIII-hk
Somers, Christiaan Johannes (*24-02-1918, †02-04-1981) [Partner van VIII-he] VIII-he
Somers, Cornelia (*1921, †10-06-1994) [Partner van VIII-av] VIII-av
Somers, Jacoba (*06-09-1826, †02-12-1901) [Partner van V-ap] V-ap; VI-dt; VI-du; VI-dv
Somers, Johanna Catharina (*14-02-1863) [Schoonmoeder van VI-fp] VI-fp
Somers, Johannes Jacobs (~01-03-1800) [Schoonvader van V-ap] V-ap
Somers, Johannes Martinus (*17-10-1903) [Partner van VII-jg] VII-jg
Somers, Kornelis (*27-01-1878) [Schoonvader van VII-jg] VII-jg
Somers, Maria Catharina (~06-12-1804, †12-06-1855) [Partner van IV-j] IV-j; V-w; V-x; V-y; V-z; V-aa
Somers, Pieter (*08-09-1884, †23-10-1956) [Schoonvader van VIII-he] VIII-he
Somers, Willebrordus Cornelissen (~11-11-1772, †10-04-1844) [Schoonvader van IV-j] IV-j
Speek, Cornelia [Schoonmoeder van VII-ij] VII-ij
Spitters, Martinus (*31-03-1899, †02-10-1947) [Partner van VIII-gp] VIII-gp
Spoor, Cecilia (~06-07-1761, †09-01-1808) [Schoonmoeder van IV-w] IV-w
Spoor, Johanna Maria [Schoonmoeder van VII-ck] VII-ck
Sprundel, Adriana van (*08-11-1845) [Schoonmoeder van VI-cr] VI-cr
Sprundel, Adrianus Antonius van (*16-09-1866, †20-07-1948) [Schoonvader van VIII-ao] VIII-ao

Sprundel, Andreas Christiaan Marie (André) van (*05-01-1956, †13-01-1956) [Zoon van VIII-ao] **VIII-ao,2**
Sprundel, Hendrikus Adrianus (Harrie) van (*22-12-1907, †01-09-1977) [Partner van VIII-ao] VIII-ao; IX-d
Sprundel, Johanna van [Schoonmoeder van VI-ck] VI-ck
Sprundel, Josephus Adrianus Henricus Marie (Jos) van (*09-01-1945) [Nummer IX-d] **IX-d**
Staaij, Adrianus van (*08-12-1826) [Schoonvader van VI-ac] VI-ac
Staaij, Maria Cornelia van (*28-03-1858, †13-10-1924) [Partner van VI-ac] VI-ac; VII-bh; VII-bi; VII-bj; VII-bk; VII-bl; VII-bm
Stadhouders, Adriana Cornelissen (~20-08-1746) [Dochter van II-a] **II-a,1**
Stadhouders, Adriana Maria (~30-05-1752) [Dochter van II-a] **II-a,4**
Stadhouders, Adrianus Hendrickx (~08-09-1802) [Zoon van III-b] **III-b,7**
Stadhouders, Anna Maria Cornelissen (~21-03-1760, †09-01-1817) [Nummer III-c] **III-c**
Stadhouders, Antonia (~23-02-1748, †06-10-1806) [Nummer III-a] **III-a**; IV-a; IV-b; IV-c
Stadhouders, Christophorus Hendrickx (~19-02-1791) [Zoon van III-b] **III-b,2**
Stadhouders, Cornelia Cornelissen (~30-12-1754) [Dochter van II-a] **II-a,5**
Stadhouders, Cornelis Hendrickx (~27-12-1789) [Zoon van III-b] **III-b,1**
Stadhouders, Dijmphna Hendrickx (~19-09-1797) [Nummer IV-d] **IV-d**; V-h; V-i
Stadhouders, Gerardus Hendrickx (~16-03-1793) [Zoon van III-b] **III-b,3**
Stadhouders, Henricus Cornelissen (~01-05-1750, †20-03-1814) [Nummer III-b] **III-b**; IV-d; IV-e
Stadhouders, Johanna Hendrickx (~23-08-1799, †27-09-1836) [Nummer IV-e] **IV-e**; V-j; V-k
Stadhouders, Johannes Cornelissen (~11-01-1758) [Zoon van II-a] **II-a,6**
Stadhouders, Johannes Hendrickx (~23-01-1795) [Zoon van III-b] **III-b,4**
Stadt, Doodgeboren Dochter van der (levenloos *19-10-1829) [Dochter van IV-p] **IV-p,1**
Stadt, Johannes Theodoor van der (~12-09-1793) [Partner van IV-p] IV-p
Stadt, Petrus Adrianus van der (*17-04-1831) [Zoon van IV-p] **IV-p,2**
Stadt, Petrus Dominicus van der [Schoonvader van IV-p] IV-p
Stadthouders, Antonia Hendrickx (~13-11-1727, []15-06-1801) [Nummer II-b] **II-b**; III-d; III-e; III-f; III-g
Stadthouders, Cornelia Hendrickx (~30-05-1731, †09-11-1811) [Nummer II-c] **II-c**; III-h; III-i; III-j; III-k; III-l
Stadthouders, Cornelius Hendrickx (~29-09-1719, †15-04-1786) [Nummer II-a] **II-a**; III-a; III-b; III-c
Stadthouders, Hendricus Hendrickx (~07-09-1726) [Zoon van I] **I,4**
Stadthouders, Henricus Cornelissen (*±1640, []12-06-1707) [Vader van I] I
Stadthouders, Henricus Hendrickx (~05-11-1683) [Nummer I] **I**; II-a; II-b; II-c
Stadthouders, Henricus Hendrickx (~27-09-1718, †<1726) [Zoon van I] **I,1**
Stadthouders, Maria Hendrickx (~02-02-1724) [Dochter van I] **I,3**
Staeij, Antonia van (*12-06-1868) [Schoonmoeder van VII-k] VII-k
Stander, Johanna Adriana (Jo) (*12-05-1937, †06-10-2015) [Partner van VIII-if] VIII-if
Stander, Josephus (*04-09-1910) [Schoonvader van VIII-if] VIII-if
Steenpaal, Johanna van (*07-05-1868, †18-10-1938) [Schoonmoeder van VII-kl] VII-kl
Stobbelaar, Petrus Augustinus (*1882) [Partner van VII-d] VII-d
Stoffelen, Cornelia (~10-06-1783, †25-08-1847) [Schoonmoeder van IV-i] IV-i
Stoffelen, Marinus (*30-11-1879) [Partner van VI-cn] VI-cn
Stoffelen, Petrus (*04-10-1852, †01-07-1882) [Schoonvader van VI-cn] VI-cn
Stoffels, Anna (*25-01-1849, †17-10-1933) [Schoonmoeder van VI-ff] VI-ff
Stoffels, Anna Cornelia (*12-11-1863) [Schoonmoeder van VII-ek] VII-ek
Stoffels, Catharina (*28-11-1858, †18-12-1925) [Schoonmoeder van VI-cg] VI-cg
Stok, Antonetta (*11-04-1850, †08-03-1918) [Schoonmoeder van VI-eu] VI-eu

Stok, Elisabeth Johanna (*22-04-1875, †26-02-1936) [Schoonmoeder van VII-fo] VII-fo
Stok, Maria Cornelia (*27-08-1871, †02-09-1920) [Schoonmoeder van VII-lm] VII-lm
Stoop, Johannes (*05-09-1874, †18-07-1956) [Schoonvader van VII-gx] VII-gx
Stoop, Petronella (*05-04-1903, †27-11-1974) [Partner van VII-gx] VII-gx; VIII-di
Stravens, Helena (~20-08-1779, †07-10-1819) [Partner van III-e] III-e; IV-g; IV-h
Stravens, Jan [Schoonvader van III-e] III-e
Stroop, Anna Cornelia (*31-08-1828, †10-06-1915) [Schoonmoeder van VI-ai] VI-ai
Stuijts, Johanna Adriana (*23-07-1858, †27-06-1900) [Partner van V-r] V-r; VI-ay; VI-az; VI-ba; VI-bb
Stuijts, Petrus (*18-03-1814) [Schoonvader van V-r] V-r
Suijkerbuijck, Joanna (~03-12-1771, †10-10-1838) [Schoonmoeder van IV-o] IV-o
Suijkerbuijk, (Naamloos) (*19-12-1890, †19-12-1890) [Kind van VI-r] **VI-r,2**
Suijkerbuijk, (Naamloos) (*19-12-1890, †19-12-1890) [Kind van VI-r] **VI-r,3**
Suijkerbuijk, Adriana (*02-09-1848, †20-09-1920) [Nummer V-ac] **V-ac**; VI-cj; VI-ck; VI-cl; VI-cm; VI-cn; VI-co; VI-cp; VI-cq
Suijkerbuijk, Adriana Anna Cornelia (*13-06-1936) [Dochter van VII-ir] **VII-ir,5**
Suijkerbuijk, Adriana Cornelia (*08-01-1908, †09-11-1920) [Dochter van VI-ch] **VI-ch,9**
Suijkerbuijk, Adriana Cornelia Antonia (*01-07-1931, †06-07-1931) [Dochter van VII-gf] **VII-gf,1**
Suijkerbuijk, Adriana Janssen (~08-04-1754) III-a
Suijkerbuijk, Adriana Joossen (*16-12-1808, †19-02-1893) [Schoonmoeder van V-n] V-n
Suijkerbuijk, Adrianus (*14-09-1881, †04-06-1950) [Zoon van V-ad] **V-ad,4**
Suijkerbuijk, Adrianus Johannes (*08-08-1885, †17-09-1964) [Nummer VI-cu] **VI-cu**; VII-gd; VII-ge; VII-gf; VII-gg; VII-gh; VII-gi; VII-gj; VII-gk
Suijkerbuijk, Albert Ludovicus (Albert) (*08-05-1921, †02-01-1997) [Nummer VII-gj] **VII-gj**
Suijkerbuijk, Anna Maria (*25-12-1879, †11-06-1949) [Nummer VI-cs] **VI-cs**; VII-gc
Suijkerbuijk, Anna Maria Barbara (Ans) (*21-12-1938) [Nummer VIII-in] **VIII-in**
Suijkerbuijk, Anna Maria Johanna (*18-09-1937, †14-02-1984) [Dochter van VII-gl] **VII-gl,1**
Suijkerbuijk, Antonetta (*26-08-1883, †17-08-1884) [Dochter van V-ab] **V-ab,4**
Suijkerbuijk, Antonetta (*15-06-1887) [Nummer VII-aa] **VII-aa**; VIII-h
Suijkerbuijk, Antonetta Cornelia (*27-08-1915) [Dochter van VI-ch] **VI-ch,13**
Suijkerbuijk, Antonius (*08-02-1852, †09-06-1882) [Nummer V-ad] **V-ad**; VI-cr; VI-cs
Suijkerbuijk, Antonius (*06-01-1883, †16-01-1883) [Zoon van V-ae] **V-ae,1**
Suijkerbuijk, Antonius Cornelis (*10-02-1884, †06-03-1964) [Nummer VI-ct] **VI-ct**
Suijkerbuijk, Antonius Cornelis (Toon) (*02-03-1919, †06-06-1994) [Nummer VII-gi] **VII-gi**
Suijkerbuijk, Antonius Ludovicus (*19-03-1921) [Zoon van VI-cv] **VI-cv,4**
Suijkerbuijk, Augustinus Gerardus Maria (*29-12-1912) [Nummer VII-gl] **VII-gl**
Suijkerbuijk, Augustinus Johannes (*25-12-1896) [Zoon van V-ae] **V-ae,10**
Suijkerbuijk, Augustinus Johannes (Guust) (*24-08-1906, †17-03-1987) [Nummer VII-gd] **VII-gd**
Suijkerbuijk, Catharina (*18-01-1913, †15-09-1993) [Dochter van VI-ch] **VI-ch,12**
Suijkerbuijk, Catharina Louisa Maria (*20-04-1936) [Dochter van VII-fy] **VII-fy,3**
Suijkerbuijk, Catharina Maria (To) (*05-03-1915, †18-09-2006) [Nummer VIII-j] **VIII-j**
Suijkerbuijk, Cornelia (*18-09-1829, †04-01-1914) [Schoonmoeder van VI-ad] VI-ad
Suijkerbuijk, Cornelia (*09-07-1859, †09-02-1941) [Schoonmoeder van VII-if] VII-if
Suijkerbuijk, Cornelia (*07-10-1895, †06-09-1915) [Dochter van VI-ch] **VI-ch,1**
Suijkerbuijk, Cornelia Johanna Maria (*24-11-1928, †03-01-1947) [Dochter van VII-gd] **VII-gd,1**
Suijkerbuijk, Cornelia Wilhelmina (Cor) (*29-04-1916) [Nummer VII-gh] **VII-gh**; VIII-cy
Suijkerbuijk, Cornelis (*29-01-1846, †10-03-1926) [Nummer V-ab] **V-ab**; VI-ch; VI-ci
Suijkerbuijk, Cornelis (*26-11-1892) [Zoon van VI-o] **VI-o,12**

Suijkerbuijk, Cornelis Johanna (*1936) [Zoon van VII-ge] **VII-ge,1**
Suijkerbuijk, Cornelis Ludovicus (*22-08-1879, †12-08-1963) [Schoonvader van VII-jn] VII-jn
Suijkerbuijk, Digna Marinus (Dingena) (~26-01-1780, †14-12-1852) [Partner van III-g] III-g; IV-i; IV-j; IV-k
Suijkerbuijk, Dimphna (*11-07-1882) [Nummer VI-ci] **VI-ci**; VII-fz; VII-ga
Suijkerbuijk, Dimphna (*25-09-1904, †24-12-1905) [Dochter van VI-ch] **VI-ch,7**
Suijkerbuijk, Dimphna (*25-09-1906, †14-01-1978) [Dochter van VI-ch] **VI-ch,8**
Suijkerbuijk, Dingeman (*11-08-1856) [Nummer V-ae] **V-ae**; VI-ct; VI-cu; VI-cv
Suijkerbuijk, Dingena (*04-12-1902, †26-11-1913) [Dochter van VI-bj] **VI-bj,1**
Suijkerbuijk, Doodgeboren Kind (levenloos *08-01-1876) [Kind van VI-o] **VI-o,1**
Suijkerbuijk, Doodgeboren Kind (levenloos *23-09-1879) [Kind van VI-o] **VI-o,3**
Suijkerbuijk, Doodgeboren Kind (levenloos *07-03-1883) [Kind van VI-o] **VI-o,5**
Suijkerbuijk, Doodgeboren Kind (levenloos *19-06-1884) [Kind van VI-o] **VI-o,6**
Suijkerbuijk, Doodgeboren Kind (*06-12-1895, †06-12-1895) [Kind van VI-r] **VI-r,5**
Suijkerbuijk, Doodgeboren Kind (levenloos *06-07-1900) [Kind van VI-o] **VI-o,14**
Suijkerbuijk, Doodgeboren Kind (levenloos *04-09-1929) [Kind van VII-ab] **VII-ab,1**
Suijkerbuijk, Doodgeboren Kind (levenloos *08-01-1940) [Kind van VII-ab] **VII-ab,2**
Suijkerbuijk, Doodgeboren Zoon (levenloos *11-04-1879) [Zoon van V-ab] **V-ab,2**
Suijkerbuijk, Edmond Antonius (*06-06-1902) [Zoon van V-ae] **V-ae,13**
Suijkerbuijk, Edmondus Johannes (Mon) (*23-12-1910, †27-09-1977) [Nummer VII-gf] **VII-gf**; VIII-cx
Suijkerbuijk, Elisabeth Anna Maria (*25-07-1908, †20-08-1999) [Schoonmoeder van VIII-dh] VIII-dh
Suijkerbuijk, Elisabeth Catharina (*06-03-1910) [Dochter van VI-ch] **VI-ch,10**
Suijkerbuijk, Elisabeth Johanna (*14-09-1934) [Dochter van VII-gf] **VII-gf,2**
Suijkerbuijk, Emilia Cornelia Johanna (*13-09-1914) [Dochter van VI-cv] **VI-cv,2**
Suijkerbuijk, Francisca (~15-06-1807, †13-03-1899) [Partner van IV-v] IV-v
Suijkerbuijk, Franciscus (*14-01-1849, †03-04-1927) [Partner van VI-o] VI-o; VII-y; VII-z; VII-aa; VII-ab; VII-ac; VII-ad
Suijkerbuijk, Franciscus (*19-09-1894, †20-04-1914) [Zoon van VI-o] **VI-o,13**
Suijkerbuijk, Franciscus Johannes (*08-03-1925) [Nummer VIII-l] **VIII-l**
Suijkerbuijk, Franciscus Marinus (~25-02-1770, †10-11-1846) [Schoonvader van IV-v] IV-v
Suijkerbuijk, Franciscus Petrus (*15-12-1891) [Zoon van V-ae] **V-ae,7**
Suijkerbuijk, Franciscus Petrus (*18-03-1923, †21-11-1997) [Nummer VII-gk] **VII-gk**
Suijkerbuijk, Gerardus Johannes (*07-10-1916) [Zoon van VI-cv] **VI-cv,3**
Suijkerbuijk, Hendrica (*10-01-1891) [Nummer VII-ad] **VII-ad**; VIII-i
Suijkerbuijk, Hendrina (*08-10-1880, †20-05-1888) [Dochter van VI-o] **VI-o,4**
Suijkerbuijk, Hubertus Nicolaas (*26-11-1889, †17-09-1978) [Nummer VII-aj] **VII-aj**; VIII-j; VIII-k; VIII-l
Suijkerbuijk, Hubertus Wilhelmus Cornelis (*13-12-1908, †20-02-2000) [Partner van VII-le] VII-le; VIII-im; VIII-in
Suijkerbuijk, Jacoba Maria (*04-04-1901, †17-06-1935) [Nummer VII-fx] **VII-fx**
Suijkerbuijk, Jeanette Petronella Baptista (*24-06-1896, †07-03-1990) [Schoonmoeder van VIII-eb] VIII-eb
Suijkerbuijk, Johanna (*07-02-1846, †30-12-1926) [Schoonmoeder van VI-bh] VI-bh
Suijkerbuijk, Johanna (*23-03-1855, †21-03-1892) [Schoonmoeder van VI-ci] VI-ci
Suijkerbuijk, Johanna Cornelia (*26-09-1899, †26-04-1927) [Nummer VII-fw] VII-fu; **VII-fw**; VIII-cw
Suijkerbuijk, Johanna Maria Adriana (*11-02-1937, †11-12-1998) [Nummer VIII-cx] **VIII-cx**
Suijkerbuijk, Johannes (*31-01-1878, †09-03-1955) [Nummer VI-cr] **VI-cr**

Suijkerbuijk, Johannes (*13-07-1904) [Zoon van VI-bj] **VI-bj,2**
Suijkerbuijk, Johannes Adrianus (*29-09-1870, †27-03-1947) V-ae
Suijkerbuijk, Johannes Baptist (*12-01-1819, †14-01-1893) [Partner van IV-k] IV-k; V-ab; V-ac; V-ad; V-ae
Suijkerbuijk, Johannes Cornelis (*23-09-1907) [Zoon van VI-cu] **VI-cu,2**
Suijkerbuijk, Johannes Franciscus (*15-10-1887, †09-02-1945) [Nummer VI-cv] **VI-cv**; VII-gl
Suijkerbuijk, Johannes Marinus (*27-02-1933) [Zoon van VII-ir] **VII-ir,4**
Suijkerbuijk, Josephus Cornelis (*02-06-1903, †04-01-1906) [Zoon van VI-ch] **VI-ch,6**
Suijkerbuijk, Josephus Cornelis (*18-06-1911, †14-01-1985) [Nummer VII-fy] **VII-fy**
Suijkerbuijk, Josephus Ludovicus (Sjef) (*05-05-1925, †08-10-2001) [Zoon van VI-cu] **VI-cu,11**
Suijkerbuijk, Josephus Petrus (*29-12-1897) [Zoon van V-ae] **V-ae,11**
Suijkerbuijk, Leonardus Cornelis (*27-05-1876, †08-04-1907) [Partner van VI-bj] VI-bj
Suijkerbuijk, Lucia Josina Adriana (*20-10-1929) [Nummer VIII-fa] **VIII-fa**
Suijkerbuijk, Ludovicus Carolus (*30-12-1894) [Zoon van V-ae] **V-ae,9**
Suijkerbuijk, Ludovicus Franciscus (Louis) (*06-07-1909, †18-04-1986) [Nummer VII-ge] **VII-ge**
Suijkerbuijk, Maria (*04-05-1898, †<1990) [Nummer VII-fv] **VII-fv**
Suijkerbuijk, Maria Catharina (*23-08-1877, †30-03-1950) [Nummer VII-y] **VII-y**
Suijkerbuijk, Maria Catharina (*04-12-1885) [Nummer VII-z] **VII-z**
Suijkerbuijk, Maria Catharina (*15-02-1908, †04-11-1970) [Partner van VII-jn] VII-jn; VIII-gj; VIII-gk
Suijkerbuijk, Maria Catharina (*28-10-1933) [Dochter van VII-fy] **VII-fy,2**
Suijkerbuijk, Maria Elisabeth (*08-12-1889) [Dochter van V-ae] **V-ae,6**
Suijkerbuijk, Maria Jacoba Jeannette (*08-06-1936, †01-09-2014) [Nummer VIII-im] **VIII-im**
Suijkerbuijk, Maria Lucina Adriana (*29-07-1925) [Dochter van VII-ir] **VII-ir,1**
Suijkerbuijk, Maria Philipina (Marja) (*16-09-1913, †02-01-1994) [Nummer VII-gg] **VII-gg**
Suijkerbuijk, Marinus (*12-12-1814, †14-12-1896) [Schoonvader van VI-o] VI-o
Suijkerbuijk, Marinus (*14-05-1855, †02-05-1931) [Partner van VI-r] VI-r; VII-aj; VII-ak
Suijkerbuijk, Marinus (*19-11-1860) [Schoonvader van VII-ir] VII-ir
Suijkerbuijk, Marinus (*07-03-1869, †07-07-1939) [Nummer VI-ch] **VI-ch**; VII-fu; VII-fv; VII-fw; VII-fx; VII-fy
Suijkerbuijk, Marinus (*09-09-1888) [Nummer VII-ab] **VII-ab**
Suijkerbuijk, Marinus (*?-02-1920, †12-07-1920) [Zoon van VII-ac] **VII-ac,1**
Suijkerbuijk, Marinus Cornelis (*14-11-1916, †27-10-2018) [Nummer VIII-k] **VIII-k**
Suijkerbuijk, Marinus Cornelis (*14-05-1924, †09-07-1984) [Nummer VIII-m] **VIII-m**
Suijkerbuijk, Marinus Cornelis Antonius (Rien) (*20-10-1942, †02-01-2023) [Zoon van VII-le] **VII-le,3**
Suijkerbuijk, Marinus Cornelis Maria (*05-06-1932) [Zoon van VII-fy] **VII-fy,1**
Suijkerbuijk, Marinus Johannes (*03-09-1875, †01-01-1938) [Schoonvader van VII-le] VII-le
Suijkerbuijk, Marinus Johannes (*19-03-1931, †14-03-1937) [Zoon van VII-ir] **VII-ir,3**
Suijkerbuijk, Marinus Marinus (~22-10-1759, †11-08-1818) [Schoonvader van III-g] III-g
Suijkerbuijk, Melania Maria (*02-08-1893, †18-08-1893) [Dochter van V-ae] **V-ae,8**
Suijkerbuijk, Nicolaas (*22-12-1821, †08-09-1887) [Schoonvader van VI-r] VI-r
Suijkerbuijk, Nicolaas Johannes (*24-01-1893, †17-03-1970) [Nummer VII-ak] **VII-ak**; VIII-m
Suijkerbuijk, Paula Anna (*29-06-1927, †15-02-1928) [Dochter van VI-cu] **VI-cu,12**
Suijkerbuijk, Paulus (*19-09-1889) [Nummer VII-ac] **VII-ac**
Suijkerbuijk, Petronella (*23-12-1878, †29-12-1878) [Dochter van V-ad] **V-ad,2**
Suijkerbuijk, Petrus (*11-12-1888, †11-12-1888) [Zoon van V-ae] **V-ae,5**

Suijkerbuijk, Petrus (Piet) (*1912) [Zoon van VI-cu] **VI-cu,5**
Suijkerbuijk, Petrus Franciscus (*14-12-1843, †25-08-1933) [Schoonvader van VI-bj] VI-bj
Suijkerbuijk, Petrus Johannes (*05-04-1877, †01-09-1940) [Schoonvader van VII-mv] VII-mv
Suijkerbuijk, Petrus Matheus (Piet) (*05-10-1912, †29-07-1985) [Partner van VII-mv] VII-mv
Suijkerbuijk, Philomena (*07-03-1869, †09-12-1948) [Schoonmoeder van VII-fr] VII-fr
Suijkerbuijk, Wilhelmina (*09-11-1896, †16-10-1963) [Nummer VII-fu] **VII-fu**; VII-fw; VIII-cv
Suijkerbuijk, Wilhelmina Dimphna (*14-04-1899) [Dochter van V-ae] **V-ae,12**
Suijkerbuijk, Wilhelmus (*14-12-1896) [Partner van VII-ir] VII-ir; VIII-fa
Suijkerbuijk, Wilhelmus Adrianus Antonius (*17-08-1931) [Zoon van VII-gd] **VII-gd,2**
Suykerbuyk, Elisabeth (*30-12-1848, †08-04-1927) [Schoonmoeder van VI-dd] VI-dd
Swanen, Wllemijna [Partner van V-ao] V-ao
Taal, Maria Wilhelmina (*19-07-1889, †23-01-1938) [Schoonmoeder van VII-hv] VII-hv
Tack, Maria Cornelissen (~03-04-1738, †20-04-1812) [Schoonmoeder van III-d] III-d
Tak, Adriana [Dochter van VII-v] **VII-v,8**
Tak, Adriana Cornelia (*09-07-1920) [Dochter van VII-af] **VII-af,1**
Tak, Adrianus Cornelis (*26-08-1928) [Nummer VIII-c] **VIII-c**
Tak, Anna Cornelia (*27-09-1933, †06-08-2008) [Nummer VIII-f] **VIII-f**
Tak, Anna Maria (*11-11-1859, †14-12-1940) [Partner van VI-ah] VI-ah; VII-bu; VII-bv; VII-bw
Tak, Antonius (*25-10-1896, †23-01-1975) [Partner van VII-v] VII-v; VIII-c; VIII-d; VIII-e; VIII-f; VIII-g
Tak, Cornelia (*11-11-1929) [Nummer VIII-d] **VIII-d**
Tak, Cornelis [Zoon van VII-af] **VII-af,3**
Tak, Gerardus [Zoon van VII-af] **VII-af,4**
Tak, Henricus (*20-09-1891) [Partner van VII-af] VII-af
Tak, Hermina [Dochter van VII-af] **VII-af,5**
Tak, Johanna (*04-08-1935) [Nummer VIII-g] **VIII-g**
Tak, Johannes (*27-11-1856, †16-02-1946) [Schoonvader van VII-af] [Schoonvader van VII-v] VII-v; VII-af
Tak, Johannes Cornelis (*19-12-1930) [Nummer VIII-e] **VIII-e**
Tak, Josephus [Zoon van VII-af] **VII-af,6**
Tak, Maria Adriana (*27-09-1921) [Dochter van VII-af] **VII-af,2**
Tak, Maria Antonia Johanna (*1949, †14-04-1952) [Dochter van VII-v] **VII-v,7**
Tak, Paulus [Zoon van VII-af] **VII-af,7**
Tak, Petronella (*11-07-1869) [Schoonmoeder van VII-gc] VII-gc
Tak, Petrus (*28-05-1828) [Schoonvader van VI-ah] VI-ah
Tak, Petrus (*11-04-1932) [Zoon van VII-v] **VII-v,4**
Tak, Wilhelmus [Zoon van VII-v] **VII-v,9**
Talboom, Adrianus (*26-02-1865, †03-09-1938) [Schoonvader van VII-fr] VII-fr
Talboom, Cornelis Adrianus (*21-02-1898, †12-11-1939) [Partner van VII-ag] VII-ag
Talboom, Josephus (*29-10-1868, †27-10-1922) [Schoonvader van VII-ag] VII-ag
Talboom, Wilhelmus (*07-05-1909) [Partner van VII-fr] VII-fr
Tange, Helena Johanna (*15-11-1911, †04-03-1971) [Partner van VII-hg] VII-hg
Tange, Johannes Gerardus (*14-09-1873, †16-03-1956) [Schoonvader van VII-hg] VII-hg
Tax, Adrianus (*18-01-1875) [Schoonvader van VII-fv] VII-fv
Tax, Adrianus Marinus (*26-07-1926) [Zoon van VII-fv] **VII-fv,2**
Tax, Catharina Cornelia Johanna (*26-10-1927, †31-10-1927) [Dochter van VII-fv] **VII-fv,3**

Tax, Dingena (*20-09-1876, †22-12-1935) [Schoonmoeder van VII-ia] VII-ia
Tax, Doodgeboren Kind (levenloos *21-06-1925) [Kind van VII-fv] **VII-fv,1**
Tax, Doodgeboren Kind (levenloos *10-02-1931) [Kind van VII-fv] **VII-fv,5**
Tax, Doodgeboren Kind (levenloos *09-10-1933) [Kind van VII-fv] **VII-fv,6**
Tax, Johannes (*10-12-1900) [Partner van VII-fv] VII-fv
Tax, Maria Catharina (*26-10-1927, †31-10-1927) [Dochter van VII-fv] **VII-fv,4**
Temming, Anna Paulina [Schoonmoeder van VII-bw] VII-bw
Tempelaars, Adrianus Cornelis (*10-10-1876, †08-07-1942) [Schoonvader van VII-ef] VII-ef
Tempelaars, Cornelis Adrianus (*31-10-1940, †23-01-1995) [Zoon van VII-ef] **VII-ef,1**
Tempelaars, Cornelis Antonius (*18-02-1908, †11-09-1980) [Partner van VII-ef] VII-ef
Teunisse, Elizabeth (*07-09-1888, †13-03-1955) [Schoonmoeder van VII-fq] VII-fq
Teunisse, Maria Adriana (*16-04-1845, †05-11-1925) [Schoonmoeder van VI-fi] VI-fi
Teunisse, Marijn (*19-09-1873, †09-07-1950) [Schoonvader van VII-dq] VII-dq
Teunisse, Petronella (Nelly) (*06-05-1906) [Partner van VII-dq] VII-dq; VIII-az
Teuns, Henrica Maria (*09-04-1886, †12-02-1937) [Partner van VII-ib] VII-ib; VIII-ej; VIII-ek; VIII-el; VIII-em
Teuns, Jacobus (*±1858) [Schoonvader van VII-ib] VII-ib
Theunis, Johanna (*20-02-1839) [Schoonmoeder van VI-ev] VI-ev
Theunis, Johanna Maria Elisabeth (*11-10-1879, †07-03-1964) [Schoonmoeder van VII-ah] VII-ah
Theunisse, Adriaan Martinus Gerardus (Ad) (*18-05-1935, †08-12-2012) [Zoon van VII-ie] **VII-ie,5**
Theunisse, Cornelis Adrianus Maria (Kees) (*25-04-1923) [Zoon van VII-ie] **VII-ie,1**
Theunisse, Hendrik (*07-10-1865, †07-11-1937) [Schoonvader van VII-ie] VII-ie
Theunisse, Henricus Theodorus Maria (Harry) (*06-08-1926) [Zoon van VII-ie] **VII-ie,3**
Theunisse, Johannes Gustaaf Leonardus (Jan) (*12-11-1927, †05-11-2009) [Zoon van VII-ie] **VII-ie,4**
Theunisse, Leonardus (*13-07-1891, †12-07-1969) [Partner van VII-ie] VII-ie
Theunisse, Maria Adriana Cornelia (Ria) (*15-06-1924, †09-07-2013) [Dochter van VII-ie] **VII-ie,2**
Theunisse, Petronella (*01-02-1891, †15-04-1981) [Schoonmoeder van VIII-gz] [Schoonmoeder van VIII-hl] VIII-gz; VIII-hl
Theuns, Adrianus Franciscus Cornelis (Ad) (*19-04-1953, †06-06-2025) [Zoon van VIII-ba] **VIII-ba,1**
Theuns, Adrianus Wilhelmus (*16-08-1896, †10-08-1977) [Schoonvader van VIII-ba] VIII-ba
Theuns, Anna Cornelia (*22-03-1807, †27-12-1875) [Partner van IV-n] IV-n; V-ag; V-ah; V-ai; V-aj; V-ak
Theuns, Franciscus (*09-01-1848) V-n
Theuns, Isabella (*21-04-1835, †16-10-1909) [Schoonmoeder van VII-au] VII-au
Theuns, Johannes Cornelis (*26-03-1929, †30-03-1961) [Partner van VIII-ba] VIII-ba
Theuns, Kornelis (~16-05-1754, †29-09-1815) [Schoonvader van IV-n] IV-n
Thielen, Adrianus Leonardus (*03-08-1916) [Partner van VII-ga] VII-ga
Thielen, Antonius (*28-06-1879, †14-11-1948) [Schoonvader van VII-ga] VII-ga
Thielen, Doodgeboren Zoon (levenloos *19-04-1914) [Zoon van VI-ar] **VI-ar,1**
Thielen, Henricus (*17-01-1884) [Partner van VI-ar] VI-ar
Thielen, Jacobus (*13-02-1856, †30-09-1937) [Schoonvader van VI-ar] VI-ar
Thielen, Josephus (*1934) [Partner van VIII-g] VIII-g
Thillo, Gerardus Johannes van (*27-09-1865) [Schoonvader van VII-k] VII-k
Thillo, Johanna Dijmphna van (*03-11-1900) [Partner van VII-k] VII-k
Thillo, Petronella Cornelia van (*02-09-1870, †03-07-1945) [Schoonmoeder van VII-k] VII-k

Tiberius, Johanna (*30-09-1827, †24-02-1865) [Schoonmoeder van VI-em] VI-em
Tiggelen, Adriana Cornelia van (*26-12-1837, †03-06-1902) [Schoonmoeder van VI-en] VI-en
Tiggelen, Adriana Jacoba Catharina van (*16-10-1907) [Partner van VII-fy] VII-fy
Tiggelen, Adriana Maria van (*06-09-1889, †18-05-1950) [Partner van VII-jw] VII-jw; VIII-gy; VIII-gz; VIII-ha; VIII-hb; VIII-hc
Tiggelen, Antonius van (*25-06-1857, †15-04-1935) [Schoonvader van VII-jw] VII-jw
Tiggelen, Cornelis (Nil) van (*18-03-1870, †19-10-1959) [Schoonvader van VII-fy] VII-fy
Tiggelen, Johanna van (*10-09-1881) [Schoonmoeder van VII-lf] VII-lf
Tiggelen, Maria van (*12-09-1810, †13-07-1866) [Partner van IV-s] IV-s; V-bc; V-bd
Tiggelen, Nicolaas Peeters van (~28-09-1782) [Schoonvader van IV-s] IV-s
Tilborg, Franciscus van (*02-10-1839, †28-11-1914) [Schoonvader van VI-cw] VI-cw
Tilborg, Maria Cornelia van [Schoonmoeder van VII-m] VII-m
Tilburg, Adrianus van (*15-08-1885) [Schoonvader van VIII-fv] VIII-fv
Tilburg, Adrianus van (*16-08-1893, †09-01-1941) [Schoonvader van VII-mf] VII-mf
Tilburg, Adrianus (Janus) van (*17-09-1927, †25-10-2003) [Partner van VIII-bv] VIII-bv
Tilburg, Anna Maria van (*15-11-1835, †21-01-1885) [Schoonmoeder van VI-ao] VI-ao
Tilburg, Catharina van (*13-08-1838, †03-05-1898) [Schoonmoeder van VI-dz] VI-dz
Tilburg, Cornelis van (*14-07-1861) [Partner van VI-cw] VI-cw
Tilburg, Cornelis Johannes van (*24-07-1934) [Zoon van VII-li] **VII-li,1**
Tilburg, Dingena van (*02-11-1857, †14-04-1921) [Schoonmoeder van VII-gp] VII-gp
Tilburg, Hendrikus van (*14-08-1891) [Schoonvader van VIII-bv] VIII-bv
Tilburg, Johanna Christoffelina Maria van (*19-05-1918, †15-06-1943) VIII-ao
Tilburg, Johannes van (*23-07-1866, †04-02-1942) [Schoonvader van VII-li] VII-li
Tilburg, Johannes Antonius (Jan) van (*11-12-1927, †05-02-2012) [Partner van VIII-fv] VIII-fv
Tilburg, Jozef Cornelis van (*06-08-1878, †27-11-1948) [Schoonvader van VII-kw] VII-kw
Tilburg, Maria van (*27-05-1921) [Partner van VII-mf] VII-mf
Tilburg, Maria Cornelia van (*06-08-1877, †19-01-1955) [Schoonmoeder van VII-iq] VII-iq
Tilburg, Marinus Cornelis Antonius van (*26-08-1899, †12-05-1989) [Partner van VII-li] VII-li
Tilburg, Petronella van (*18-03-1905, †27-02-1968) [Partner van VII-kw] VII-kw; VIII-ig; VIII-ih
Tilburg, Richard van (*12-09-1958, †01-07-2017) [Zoon van VIII-bv] **VIII-bv,1**
Tilburgh, Maria Catharina van (*26-03-1822, †02-04-1861) [Schoonmoeder van V-r] V-r
Tillo, Adriana van (*12-01-1925, †25-09-1995) [Dochter van VI-cb] **VI-cb,9**
Tillo, Adriana Cornelia van (*14-05-1913, †13-12-1985) [Nummer VII-fs] **VII-fs**
Tillo, Adriana Maria van (*22-01-1911, †16-08-1911) [Dochter van VI-cf] **VI-cf,4**
Tillo, Anna Maria van (*02-03-1853, †25-04-1911) [Schoonmoeder van VI-fq] VI-fq
Tillo, Cornelia van (*12-07-1926) [Nummer VII-fc] **VII-fc**
Tillo, Dina van (*12-02-1922, †18-12-1991) [Nummer VII-fb] **VII-fb**
Tillo, Dingena van (*25-07-1908) [Nummer VII-fr] **VII-fr**
Tillo, Elisabeth van (*28-01-1937) [Nummer VIII-cs] **VIII-cs**
Tillo, Helena Elisabeth van (*27-01-1911, †13-12-2003) [Nummer VII-ev] **VII-ev**; VIII-ch
Tillo, Helena Petronella van (*27-06-1914, †30-05-1999) [Nummer VII-ew] **VII-ew**
Tillo, Hendricus van (*25-12-1853, †13-06-1922) [Schoonvader van VI-cb] VI-cb
Tillo, Hendricus van (*19-09-1914, †10-01-1972) [Schoonvader van VIII-bl] VIII-bl
Tillo, Hendrikus van (*07-09-1920, †18-08-1992) [Nummer VII-fa] **VII-fa**
Tillo, Jan van (*10-06-1847, †19-08-1920) [Schoonvader van VI-cf] VI-cf
Tillo, Johanna van (*28-11-1930) [Nummer VII-fd] **VII-fd**
Tillo, Johanna Adriana van (*01-04-1939) [Nummer VIII-ct] **VIII-ct**
Tillo, Johannes van (*25-07-1909, †07-01-1910) [Zoon van VI-cf] **VI-cf,3**

Tillo, Johannes van (*18-09-1916, †04-12-1990) [Nummer VII-ey] **VII-ey**
Tillo, Maria van (*08-02-1915, †15-03-1995) [Nummer VII-ft] **VII-ft**; VIII-cu
Tillo, Maria van (*07-12-1918, †19-01-1993) [Nummer VII-ez] **VII-ez**
Tillo, Marinus van (*21-07-1907, †20-07-1983) [Nummer VII-fq] **VII-fq**; VIII-cs; VIII-ct
Tillo, Matthijs van (*05-08-1882, †05-11-1974) [Partner van VI-cb] VI-cb; VII-ev; VII-ew; VII-ex; VII-ey; VII-ez; VII-fa; VII-fb; VII-fc; VII-fd
Tillo, Paulus van (*18-11-1877, †06-06-1960) [Partner van VI-cf] VI-cf; VII-fq; VII-fr; VII-fs; VII-ft
Tillo, Paulus van (*08-08-1934, †28-10-2009) [Zoon van VII-fq] **VII-fq,1**
Tillo, Paulus Johannes Hendrikus Maria van (*12-11-1948) [Partner van VIII-bl] VIII-bl
Tillo, Petronella van (*12-07-1915, †18-10-1976) [Nummer VII-ex] **VII-ex**
Tillo, Wilhelmus Johannes van (*30-01-1913, †13-12-1984) [Zoon van VI-cb] **VI-cb,2**
Timmermans, Adriana (*16-02-1883, †09-05-1950) [Schoonmoeder van VIII-ge] VIII-ge
Timmermans, Adriana Petronella (*08-03-1921) [Nummer VII-lx] **VII-lx**
Timmermans, Adrianus Thomas (*10-02-1863, †06-06-1919) [Schoonvader van VI-fg] VI-fg
Timmermans, Adrianus Thomas Johannes (*17-05-1916, †09-03-1976) [Nummer VII-lv] **VII-lv**
Timmermans, Anna Maria Cornelia (*02-03-1907, †20-07-1984) [Partner van VII-gd] VII-gd
Timmermans, Cornelia (*04-10-1882) [Schoonmoeder van VII-ll] VII-ll
Timmermans, Cornelia (*10-08-1929) [Nummer VII-ma] **VII-ma**
Timmermans, Elisabeth (*03-03-1934, †01-05-1937) [Dochter van VI-fg] **VI-fg,10**
Timmermans, Jacobus (*25-11-1924) [Zoon van VI-fg] **VI-fg,6**
Timmermans, Joanna (*11-02-1875, †08-12-1922) [Schoonmoeder van VII-ev] VII-ev
Timmermans, Johanna (*01-03-1808) [Partner van IV-j] IV-j
Timmermans, Johannes Adrianus (*09-02-1918) [Zoon van VI-fg] **VI-fg,2**
Timmermans, Maria (*27-08-1865, †03-04-1932) [Schoonmoeder van VII-bo] VII-bo
Timmermans, Maria (*1926) [Partner van VII-hk] VII-hk
Timmermans, Maria (*01-03-1932, †05-09-1998) [Nummer VII-mb] **VII-mb**
Timmermans, Maria Catharina (*29-09-1876, †11-08-1967) [Schoonmoeder van VII-im] VII-im
Timmermans, Martinus (*22-12-1926, †26-09-1975) [Nummer VII-lz] **VII-lz**
Timmermans, Peter (*19-12-1949, †28-05-2007) [Zoon van VII-lv] **VII-lv,1**
Timmermans, Petronella Adriana (*09-05-1923, †26-02-2006) [Nummer VII-ly] **VII-ly**
Timmermans, Petrus [Schoonvader van IV-j] IV-j
Timmermans, Petrus Wilhelmus (*16-10-1919, †22-08-1998) [Nummer VII-lw] **VII-lw**
Timmermans, W.C. (*22-04-1919, †07-09-1997) [Partner van VII-hm] VII-hm
Timmermans, Wilhelmus (*27-01-1882, †09-10-1950) [Schoonvader van VII-gd] VII-gd
Timmermans, Wilhelmus Petrus (*13-05-1890, †21-09-1960) [Partner van VI-fg] VI-fg; VII-lv; VII-lw; VII-lx; VII-ly; VII-lz; VII-ma; VII-mb
Trijen, Petronella Maria van (*26-10-1866, †07-02-1933) [Schoonmoeder van VII-kp] VII-kp
Trijp, Cornelis Petrus van (*26-06-1925, †?-08-1983) [Partner van VIII-cw] VIII-cw
Tuijtelaars, Maria (*09-09-1859) [Schoonmoeder van VII-ic] VII-ic
Tunders, Elizabeth Maria (*12-10-1876, †27-10-1959) [Schoonmoeder van VIII-bf] VIII-bf
Tunders, Marijn (~20-07-1798, †<1873) [Schoonvader van V-as] V-as
Tunders, Petronilla (*07-09-1827, †17-11-1906) [Partner van V-as] V-as; VI-dy
Uijtdehaag, Adrianus Jacobus (*29-08-1929, †10-06-2001) [Partner van VIII-cv] VIII-cv
Uijtdehaag, Joannes Marinus (*03-02-1894, †05-01-1966) [Schoonvader van VIII-cv] VIII-cv
Uijtdewilligen, Adrianus Johannes (*1931) [Partner van VIII-ij] VIII-ij

Uijtdewilligen, Berdina Elisabeth (Dina) (*01-08-1924, †27-02-2001) [Nummer VIII-ex] **VIII-ex**
Uijtdewilligen, Cornelia (*01-02-1900, †04-02-1900) [Dochter van VI-dy] **VI-dy,7**
Uijtdewilligen, Cornelia Petronella (*20-01-1906, †04-07-1975) [Nummer VII-in] **VII-in**
Uijtdewilligen, Dijmphna Elisabeth (*01-08-1924, †22-01-2021) [Nummer VIII-ey] **VIII-ey**
Uijtdewilligen, Doodgeboren Dochter (levenloos *30-10-1898) [Dochter van VI-dy] **VI-dy,6**
Uijtdewilligen, Franciscus (*10-04-1896, †1957) [Nummer VII-il] **VII-il**; VIII-ex; VIII-ey
Uijtdewilligen, Godefridus (*21-02-1864, †20-02-1941) [Partner van VI-dy] VI-dy; VII-ik; VII-il; VII-im; VII-in
Uijtdewilligen, Johannes (*26-02-1890, †28-12-1891) [Zoon van VI-dy] **VI-dy,1**
Uijtdewilligen, Johannes (*06-11-1893, †10-04-1899) [Zoon van VI-dy] **VI-dy,3**
Uijtdewilligen, Marinus (*01-08-1891, †26-10-1941) [Nummer VII-ik] **VII-ik**
Uijtdewilligen, Martinus (*19-06-1897, †15-01-1968) [Nummer VII-im] **VII-im**
Uitdewilligen, Cornelia (*08-05-1879, †26-04-1946) [Schoonmoeder van VII-ar] VII-ar
Uitdewilligen, Johannes (Jan) (*11-12-1811, †05-04-1881) [Schoonvader van VI-dy] VI-dy
Valentijn, Cato (*1916) [Partner van VII-hx] VII-hx
Valk, Adriana Petronella (*12-06-1907, †18-12-1982) [Partner van VII-kx] VII-kx; VIII-ii; VIII-ij; VIII-ik
Valk, Adrianus Hendrikus Franciscus (*09-07-1864, †20-03-1931) [Schoonvader van VII-kx] VII-kx
Valkenburg, Dionisius (*18-04-1879, †29-08-1965) [Schoonvader van VII-lx] VII-lx
Valkenburg, Elizabeth (*22-03-1881, †04-07-1947) [Schoonmoeder van VII-dq] VII-dq
Valkenburg, Jacobus Leonardus (*05-06-1918, †22-11-1998) [Partner van VII-lx] VII-lx
Valkenburg, Johannes (*27-11-1961, †26-01-1983) [Zoon van VII-lx] **VII-lx,1**
Vandijck, Maria Adriana [Schoonmoeder van V-s] V-s
Velberg, Emmonica Rosemunda (*03-05-1860) [Partner van V-aj] V-aj
Veldhoven, Alphons Adrianus Maria van (*07-08-1930) [Partner van VIII-du] VIII-du
Veldhoven, Johanna van (*17-07-1897, †25-02-1978) [Schoonmoeder van VIII-im] VIII-im
Veldhoven, Wilhelmus Norbertus Maria van (*11-07-1898) [Schoonvader van VIII-du] VIII-du
Velthoven, Johanna Cornelia van (*19-12-1868, †03-02-1942) [Schoonmoeder van VI-bc] VI-bc
Velthoven, Sophia Antonia van (*13-08-1902, †13-09-1996) [Schoonmoeder van VIII-bx] VIII-bx
Veraart, Adriaan (*18-02-1837, †13-04-1905) [Partner van V-az] V-az; VI-ep; VI-eq; VI-er
Veraart, Adriana (*16-05-1861, †14-11-1904) [Schoonmoeder van VII-ja] VII-ja
Veraart, Adriana Cornelia (*07-07-1877, †18-07-1954) [Schoonmoeder van VII-ik] VII-ik
Veraart, Adriana Theodora (*24-04-1900) [Dochter van VI-eq] **VI-eq,2**
Veraart, Adriana Theodora (*25-05-1903, †19-01-1960) [Nummer VII-kq] **VII-kq**; VIII-hx
Veraart, Adrianus (*1855) [Schoonvader van VII-bs] VII-bs
Veraart, Adrianus (*21-02-1873, †09-02-1951) [Schoonvader van VII-jm] VII-jm
Veraart, Adrianus (*20-02-1905) [Zoon van VI-eq] **VI-eq,4**
Veraart, Adrianus (*04-02-1907, †17-10-1907) [Zoon van VI-er] **VI-er,5**
Veraart, Adrianus Cornelis (*06-04-1911, †20-04-1966) [Nummer VII-ku] **VII-ku**; VIII-hy; VIII-hz
Veraart, Anna Cornelia (*06-06-1863) [Nummer VI-ep] **VI-ep**; VII-kn; VII-ko
Veraart, Anna Maria Cornelia (*03-11-1861) [Dochter van V-az] **V-az,1**
Veraart, Antonius Johannes Constantinus (*19-08-1915) [Zoon van VI-er] **VI-er,10**
Veraart, Benedicta Petronella (*22-05-1909, †31-07-1988) [Nummer VII-kt] **VII-kt**
Veraart, Constantinus Johannes (*24-04-1914, †08-02-1915) [Zoon van VI-er] **VI-er,9**

Veraart, Cornelia (*04-04-1908) [Dochter van VI-eq] **VI-eq,5**
Veraart, Cornelis (*05-06-1916) [Zoon van VI-eq] **VI-eq,8**
Veraart, David (*1942) [Zoon van VII-ku] **VII-ku,5**
Veraart, David Adrianus (*26-04-1902, †29-04-1986) [Nummer VII-kp] **VII-kp**
Veraart, Doodgeboren Dochter (levenloos *16-03-1865) [Dochter van V-az] **V-az,3**
Veraart, Elisabeth (*06-06-1899) [Dochter van VI-eq] **VI-eq,1**
Veraart, Gerardus Petrus Jacobus (Geert) (*26-10-1935, †05-03-2015) [Zoon van VII-kp] **VII-kp,2**
Veraart, Helena [Schoonmoeder van VII-cn] VII-cn
Veraart, Hermanus Johannes (*30-01-1890) [Zoon van VI-ep] **VI-ep,10**
Veraart, Jacobus (*15-01-1896, †02-12-1978) [Partner van VII-jm] VII-jm; VIII-gi
Veraart, Johanna (*04-04-1807, †22-03-1884) [Partner van IV-b] IV-b; V-f; V-g
Veraart, Johannes (*12-03-1936, †<2020) [Nummer VIII-gi] **VIII-gi**
Veraart, Johannes Lambertus (*21-03-1921, †18-10-1928) [Zoon van VII-jm] **VII-jm,1**
Veraart, Jos (*1948, †22-07-2023) [Zoon van VII-ku] **VII-ku,6**
Veraart, Julia [Getuige bij doop van zoon van VII-ks] VII-ks,2
Veraart, Julia Adriana Maria (*16-03-1940, †08-12-1980) [Nummer VIII-hz] **VIII-hz**
Veraart, Kornelis (*03-05-1877, †30-03-1879) [Zoon van V-az] **V-az,8**
Veraart, Leendert (~11-11-1806, †24-12-1878) [Schoonvader van V-az] V-az
Veraart, Leendert (*29-03-1866) [Zoon van V-az] **V-az,4**
Veraart, Leonardus (*02-11-1909) [Zoon van VI-eq] **VI-eq,6**
Veraart, Maria Catharina (*26-11-1905, †28-07-1906) [Dochter van VI-er] **VI-er,4**
Veraart, Maria Catharina (*30-04-1908, †03-06-1942) [Nummer VII-ks] **VII-ks**
Veraart, Maria Catharina (Marja) (*20-12-1935, †19-04-2016) [Nummer VIII-hy] **VIII-hy**
Veraart, Maria Philomena (*25-12-1897, †04-12-1931) [Partner van VII-k] VII-k
Veraart, Marijn (*06-11-1874) [Zoon van V-az] **V-az,7**
Veraart, Marinus (*01-09-1911) [Zoon van VI-eq] **VI-eq,7**
Veraart, Paulina Petronella (*22-08-1904, †16-09-1955) [Nummer VII-kr] **VII-kr**
Veraart, Petrus Johannes (*06-11-1902) [Zoon van VI-eq] **VI-eq,3**
Veraart, Petrus Johannes Ludovicus (*20-03-1869) [Schoonvader van VII-k] VII-k
Veraart, Pieter (*30-04-1872, †09-03-1940) [Nummer VI-er] **VI-er**; VII-kp; VII-kq; VII-kr; VII-ks; VII-kt; VII-ku
Veraart, Pieter (*08-01-1935) [Zoon van VII-ku] **VII-ku,1**
Veraart, Pieter Willem (*19-10-1934) [Zoon van VII-kp] **VII-kp,1**
Veraart, Sebastianus Marie (Sjaan) (*20-09-1938, †08-08-2003) [Zoon van VII-ku] **VII-ku,3**
Veraart, Stefaan (*30-10-1869) [Nummer VI-eq] **VI-eq**
Veraart, Wilhelmus (*22-10-1897) [Partner van VII-bs] VII-bs
Veraert, Joanna (*1862) [Schoonmoeder van VI-cm] VI-cm
Veraert, Nicolaus (~10-03-1763, []04-09-1807) [Schoonvader van IV-b] IV-b
Verbaarendse, Johanna (*31-10-1906, †11-07-1990) [Schoonmoeder van VIII-ic] VIII-ic
Verbarendse, Johanna (*09-11-1883) [Schoonmoeder van VII-hf] VII-hf
Verbeeck, Wilhelma Willems (~22-08-1790, †18-04-1858) [Schoonmoeder van V-au] V-au
Verbeek, Eugenius Godefridus Johannes Maria (Eugene) (*09-01-1914, †21-08-1987) [Partner van VII-ao] VII-ao
Verbeek, Leonardus (*06-02-1890, †31-05-1967) [Schoonvader van VIII-ik] VIII-ik
Verbeek, Maria Catharina (*03-05-1899, †11-09-1973) [Schoonmoeder van VII-cu] VII-cu
Verbeek, Maria Elisabeth (*15-03-1875, †11-05-1940) [Schoonmoeder van VII-ge] VII-ge
Verbeek, Petrus Cornelis Johannes Maria (*30-12-1879, †22-04-1948) [Schoonvader van VII-ao] VII-ao
Verbeek, Wilhelmina (*16-10-1883, †15-05-1935) [Schoonmoeder van VIII-gg] VIII-gg

Verbeek, Wilhelmus Maria (Willy) (*26-11-1932, †01-02-2015) [Partner van VIII-ik] VIII-ik
Verbiest, Maria Johanna (*22-12-1874, †29-06-1938) [Schoonmoeder van VII-ha] VII-ha
Verbocht, Adrianus (*06-08-1911, †19-11-1959) VII-ml
Verbocht, Hendrika Pieternella (*06-02-1910) [Schoonmoeder van VIII-es] VIII-es
Verbogt, Anna Maria (*05-06-1890, †22-08-1967) [Schoonmoeder van VII-fc] VII-fc
Verbogt, Petronilla (*15-02-1844, †04-10-1903) [Schoonmoeder van VII-ii] VII-ii
Verboven, Dijmpna (~18-01-1782, †14-06-1857) [Schoonmoeder van IV-k] IV-k
Verbraak, Adriaan (*17-10-1829, †04-01-1906) [Schoonvader van VI-ey] VI-ey
Verbraak, Cornelia (*23-06-1880, †30-07-1957) [Partner van VI-ey] VI-ey; VII-lj; VII-lk
Verbraak, Cornelis (*27-12-1817, †23-03-1892) [Getuige bij geboorteaangifte van VI-fm] VI-fm
Verbraak, Johanna (*23-06-1873, †24-01-1952) [Schoonmoeder van VIII-v] VIII-v
Verbraak, Johanna Petronella (Jo) (*25-08-1897, †11-03-1988) [Schoonmoeder van VIII-ih] VIII-ih
Verbraken, Johanna Henrica Francisca (*27-03-1841) [Schoonmoeder van VI-bl] [Schoonmoeder van VI-bm] VI-bl; VI-bm
Verbrugge, Cornelia (*02-08-1845) [Partner van V-x] V-x; VI-bq; VI-br; VI-bs; VI-bt
Verbrugge, Franciscus Hendricus (*17-03-1801, †20-12-1866) [Schoonvader van V-x] V-x
Verduijn, Elisabeth (*17-03-1855, †09-09-1904) [Schoonmoeder van VII-hn] VII-hn
Verdult, Jacoba (*01-08-1905, †27-07-1978) [Schoonmoeder van VIII-ir] VIII-ir
Vergouwen, Elisabeth (*20-10-1868) VI-h
Vergouwen, Hendrika (*20-08-1849, †14-01-1912) [Schoonmoeder van VI-ar] VI-ar
Vergouwen, Johanna (*01-04-1860, †18-06-1936) [Schoonmoeder van VII-fw] [Schoonmoeder van VII-fu] VII-fu; VII-fw
Vergouwen, Johanna (*03-07-1872) [Schoonmoeder van VII-p] VII-p
Vergouwen, Johannes Wilhelmus (*02-12-1834) [Schoonvader van VI-k] VI-k
Vergouwen, Wilhelmina (*19-03-1877, †03-11-1950) [Partner van VI-k] VI-k; VII-t; VII-u
Verhaard, Jan (*1928) [Partner van VIII-cy] VIII-cy
Verhagen, Cornelia (*30-06-1893, †23-03-1966) [Schoonmoeder van VIII-he] VIII-he
Verheezen, Anna (*05-05-1933, †27-01-2003) [Partner van VIII-gj] VIII-gj
Verheezen, Johannes Daniël (*08-08-1905, †06-10-1982) [Schoonvader van VIII-gj] VIII-gj
Verheijen, Elisabeth (*02-12-1860, †11-01-1934) V-am
Verhelst, Petronella [Schoonmoeder van VIII-x] VIII-x
Verhoef, Maria (*17-02-1922) [Partner van VIII-n] VIII-n
Verhulst, Adriana (*26-02-1848, †20-01-1918) [Schoonmoeder van VI-fh] VI-fh
Verkaart, Jacobus [Partner van VIII-dt] VIII-dt
Verkooijen, Cornelia (*1880) [Partner van VI-dk] VI-dk
Verloo, Levina Hermina (*1851, †03-06-1879) [Partner van VI-c] VI-c; VII-a; VII-b
Vermeeren, Paulus Theodorus Thomas (*1902) [Partner van VIII-eu] VIII-eu
Vermeeren, Petrus Adrianus (*06-03-1873) [Schoonvader van VIII-eu] VIII-eu
Vermeulen, Wilhelmina Henrica [Partner van VI-al] VI-al
Vermunt, Adriana Johanna (*24-07-1890, †28-02-1962) [Schoonmoeder van VII-mb] VII-mb
Vermunt, Adrianus [Schoonvader van VII-bn] VII-bn
Vermunt, Maria Catharina (*16-07-1899, †18-10-1935) [Partner van VII-bn] VII-bn; VIII-ah; VIII-ai
Vermunt, Petronella [Schoonmoeder van VII-z] VII-z
Verraes, Clasina Elisabeth (*22-06-1906, †10-06-1993) [Partner van VII-ha] VII-ha; VIII-dq; VIII-dr; VIII-ds; VIII-dt; VIII-du
Verraes, Martinus (*1936) [Partner van VIII-dz] VIII-dz

Verraes, Petrus Christianus (*30-01-1877, †24-01-1912) [Schoonvader van VII-ha] VII-ha
Verschuren, Henricus (*1835) IV-o
Verstraten, Petronella [Schoonmoeder van VI-aa] VI-aa
Verweij, Annie (*1932) [Partner van VIII-dx] VIII-dx
Veth, Johannes de [Schoonvader van VI-cu] VI-cu
Veth, Maria Petronella de (*16-01-1888, †02-07-1944) [Partner van VI-cu] VI-cu
Viergever, Antonius Nicolaas (*04-11-1933, †28-11-1933) [Zoon van VIII-a] **VIII-a,1**
Viergever, Johannes Cornelis (*1909) [Partner van VIII-a] VIII-a
Vinks, Floris Adrianus (*1895) [Partner van VII-bm] VII-bm
Vinks, Henricus [Schoonvader van VII-bm] VII-bm
Visch, Catharina (*04-01-1853) [Schoonmoeder van VI-bt] VI-bt
Vissenberg, Catharina [Schoonmoeder van VII-bi] VII-bi
Vissenberg, Cornelis [Schoonvader van VI-dm] VI-dm
Vissenberg, Dingeman Stoffelen (~05-11-1730, †01-12-1807) [Schoonvader van III-b] III-b
Vissenberg, Johannes (*1868) [Partner van VI-dm] VI-dm
Vissenberg, Petronella Dingemans (~04-07-1764, †28-05-1812) [Partner van III-b] III-b; IV-d; IV-e
Vissers, Anna Catharina (Anna) (*24-07-1901, †15-04-1975) [Partner van VII-jk] VII-jk
Vissers, Jan (*11-06-1926, †06-01-1998) [Zoon van VII-jk] **VII-jk,4**
Vissers, Johannes (*11-05-1842) [Schoonvader van VII-jk] VII-jk
Vliet, Johanna van der (*30-10-1895, †26-01-1922) [Schoonmoeder van VII-mn] VII-mn
Vlimmeren, Anna van (~22-07-1764, †12-07-1841) [Schoonmoeder van IV-f] IV-f
Vlimmeren, Johanna van (~11-07-1756, †16-10-1829) [Schoonmoeder van III-g] III-g
Vlimmeren, Wilhelmina van [Schoonmoeder van V-ac] V-ac
Vloet, Antonia van der (*26-04-1901) [Schoonmoeder van VIII-fd] VIII-fd
Voermans, Cornelia [Schoonmoeder van V-aj] V-aj
Voeten, Anna Cornelia Goverdina (*02-07-1902, †11-02-1963) [Schoonmoeder van VIII-hc] VIII-hc
Voorbraak, Adriaan (*29-08-1864) [Zoon van V-j] **V-j,1**
Voorbraak, Adriana (*12-02-1876) [Dochter van V-j] **V-j,7**
Voorbraak, Adrianus (Adriaan) (~21-06-1790, †17-01-1875) [Schoonvader van V-j] V-j
Voorbraak, Anna Cornelia (*04-09-1878, †06-07-1951) [Nummer VI-v] **VI-v**
Voorbraak, Anna Cornelia (*18-10-1898) [Nummer VII-an] **VII-an**
Voorbraak, Anna Cornelia Maria (*30-09-1914, †30-06-2009) [Partner van VII-dk] VII-dk
Voorbraak, Antonius (*04-12-1879, †09-02-1965) [Schoonvader van VII-dk] VII-dk
Voorbraak, Doodgeboren Dochter (levenloos *24-07-1874) [Dochter van V-j] **V-j,6**
Voorbraak, Gerardus Johannes (*02-02-1909, †08-03-1972) [Partner van VII-er] VII-er; VII-eu
Voorbraak, Joanna (*07-08-1872, †30-12-1952) [Nummer VI-u] **VI-u**
Voorbraak, Johannes (Jan) (*02-09-1870, †11-09-1932) [Zoon van V-j] **V-j,4**
Voorbraak, Kornelis (*21-10-1831, †25-12-1877) [Partner van V-j] V-j; VI-t; VI-u; VI-v
Voorbraak, Leendert (*29-10-1868, †10-05-1871) [Zoon van V-j] **V-j,3**
Voorbraak, Petronella (*15-03-1896, †18-10-1981) [Nummer VII-am] **VII-am**; VIII-o
Voorbraak, Petrus (*27-08-1863, †29-01-1948) [Schoonvader van VII-er] VII-er
Voorbraak, Pieter (*26-04-1866, †01-09-1950) [Nummer VI-t] **VI-t**; VII-am; VII-an
Voormeulen, Anna Catharina (*23-11-1846, †24-04-1896) [Schoonmoeder van VII-iu] VII-iu
Vorsselmans, Johannes (~19-12-1772, †08-01-1826) IV-v
Vos, Antonetta Helena (*19-05-1897) [Partner van VII-bw] VII-bw
Vos, Cornelia de (*27-09-1843, †22-11-1920) [Schoonmoeder van VI-by] VI-by
Vos, Cornelis (~29-04-1742, †31-01-1811) [Schoonvader van IV-m] IV-m

Vos, Elisabeth de (*21-04-1870, †1932) [Schoonmoeder van VIII-gq] VIII-gq
Vos, Harm [Schoonvader van VII-bw] VII-bw
Vos, Maria (~05-06-1765, †25-06-1841) [Schoonmoeder van IV-c] IV-c
Vos, Maria Petronella (*31-10-1855, †26-03-1886) [Schoonmoeder van VI-am] VI-am
Vos, Petrus Cornelius de (~29-12-1794, †17-07-1852) [Partner van IV-m] IV-m
Vos, Pieternella de (*21-09-1844, †20-12-1882) [Schoonmoeder van VI-cd] VI-cd
Vredenbregt, Johanna Maris (*21-12-1883, †29-04-1922) [Schoonmoeder van VII-mt] VII-mt
Vree, David de (*01-12-1824, †04-12-1875) [Schoonvader van VI-er] VI-er
Vree, Maria Julia de (*24-11-1870, †03-06-1942) [Partner van VI-er] VI-er; VII-kp; VII-kq; VII-kr; VII-ks; VII-kt; VII-ku
Vreeven, Johanna Jacoba Catharina (*26-04-1935) [Partner van VIII-gh] VIII-gh
Vreeven, Johannes (*08-11-1905, †15-04-1989) [Schoonvader van VIII-gh] VIII-gh
Vreng, Jacoba de (*12-04-1889, †12-10-1941) [Schoonmoeder van VIII-cz] VIII-cz
Vriens, Cornelis (*1787, †08-05-1835) [Schoonvader van V-as] V-as
Vriens, Joanna (*29-06-1874, †29-08-1956) [Schoonmoeder van VII-kg] VII-kg
Vriens, Johanna (*15-04-1834, †22-07-1862) [Partner van V-as] V-as
Vriens, Wilhelmina (*02-02-1880, †10-12-1938) VI-ar
Vries, Elisabeth de (*20-05-1881, †31-05-1949) [Schoonmoeder van VIII-eo] VIII-eo
Vries, Martina Allegonda de [Schoonmoeder van VIII-hf] VIII-hf
Vroegrijk, Elisabeth [Schoonmoeder van VII-bn] VII-bn
Vughts, Apolonia Helena Elisabeth (*09-08-1932) [Partner van VIII-et] VIII-et
Vugt, Antonia van [Partner van VII-x] VII-x
Waal, Adrianus Adriaens de (*30-12-1804, †07-03-1875) [Schoonvader van V-o] V-o
Waal, Adrianus Antonius de (*31-01-1872, †04-03-1872) [Zoon van V-o] **V-o,2**
Waal, Adrianus Marinus Antonius Maria (Adrie) de (*03-06-1915, †04-03-1993) [Partner van VIII-ib] VIII-ib
Waal, Antonia Adriana de (*02-02-1873, †06-08-1874) [Dochter van V-o] **V-o,3**
Waal, Christianus Marinus de (*28-05-1889, †18-12-1942) [Schoonvader van VIII-ib] VIII-ib
Waal, Cornelis de (*27-08-1843, †06-04-1918) [Partner van V-o] V-o; VI-al; VI-am
Waal, Dymphna Helena de (*27-09-1884) [Dochter van V-o] **V-o,8**
Waal, Johanna Cornelia de (*12-04-1880) [Dochter van V-o] **V-o,6**
Waal, Johannes de [Schoonvader van V-b] V-b
Waal, Johannes Adrianus de (*02-02-1878, †05-08-1926) [Nummer VI-am] **VI-am**
Waal, Lambertus Adrianus de (*09-06-1875, †02-03-1907) [Nummer VI-al] **VI-al**
Waal, Lambertus Jacobus de (*08-04-1870, †02-08-1874) [Zoon van V-o] **V-o,1**
Waal, Maria de (*27-12-1825, †27-11-1876) [Partner van V-b] V-b; VI-c; VI-d; VI-e; VI-f; VI-g
Waal, Petronella Antonia de (*30-12-1882) [Dochter van V-o] **V-o,7**
Waardenburg, N.N. de [Partner van VII-gt] VII-gt
Waelput, Alina Leonie Maria (*11-05-1903) [Partner van VII-ib] VII-ib
Wagemakers, Adrianus Antonius (*20-06-1925, †09-01-1997) [Zoon van VI-l] **VI-l,14**
Wagemakers, Catharina Johanna (*19-09-1905, †12-01-2002) [Dochter van VI-l] **VI-l,2**
Wagemakers, Cornelia [Schoonmoeder van V-b] V-b
Wagemakers, Cornelia (*08-05-1854, †20-01-1907) [Schoonmoeder van VII-n] VII-n
Wagemakers, Cornelia (*30-10-1916, †02-07-1989) [Dochter van VI-l] **VI-l,9**
Wagemakers, Cornelis Franciscus (*08-10-1910, †14-03-1987) [Zoon van VI-l] **VI-l,5**
Wagemakers, Franciscus Antonius (*08-08-1922, †09-01-1979) [Zoon van VI-l] **VI-l,12**
Wagemakers, Hubertus Adrianus (*09-02-1924, †21-07-1954) [Zoon van VI-l] **VI-l,13**
Wagemakers, Jacobus Franciscus (*08-02-1921, †25-11-2002) [Zoon van VI-l] **VI-l,11**
Wagemakers, Jeanne Isabella (*22-06-1928, †16-07-2010) [Dochter van VI-l] **VI-l,16**
Wagemakers, Johanna Jacoba (*06-02-1912, †03-12-1912) [Dochter van VI-l] **VI-l,6**

Wagemakers, Johanna Maria (*17-04-1915, †26-09-1987) [Dochter van VI-l] **VI-l,8**
Wagemakers, Johannes [Partner van VI-cl] VI-cl
Wagemakers, Johannes (*26-02-1923) [Partner van VIII-d] VIII-d
Wagemakers, Johannes Cornelis (*02-11-1908, †08-03-1979) [Zoon van VI-l] **VI-l,4**
Wagemakers, Maria (*27-07-1895, †25-03-1924) VII-ir
Wagemakers, Marinus (*20-12-1873, †06-07-1950) [Partner van VI-l] VI-l
Wagemakers, Marinus Jacobus (*22-05-1913, †23-03-1974) [Zoon van VI-l] **VI-l,7**
Wagemakers, Nicolaas Marinus (*24-02-1907, †08-10-1989) [Zoon van VI-l] **VI-l,3**
Wagemakers, Paulus Antonius (*28-12-1926, †30-11-2021) [Zoon van VI-l] **VI-l,15**
Wagemakers, Petrus [Schoonvader van VI-cl] VI-cl
Wagemakers, Petrus (*07-01-1836, †09-11-1908) [Schoonvader van VI-l] VI-l
Wagemakers, Petrus Jacobus [Partner van VIII-ag] VIII-ag
Wagemakers, Petrus Jacobus (*20-04-1919, †09-05-2009) [Zoon van VI-l] **VI-l,10**
Wagemakers, Petrus Nicolaas (*26-05-1903, †10-04-1914) [Zoon van VI-l] **VI-l,1**
Wagtmans, Catharina [Schoonmoeder van VI-dm] VI-dm
Wakkee, Helena Maria [Schoonmoeder van VIII-hi] VIII-hi
Wal, Anna Maria van der (*16-05-1847, †21-06-1916) [Schoonmoeder van VI-ci] VI-ci
Warmoeskerken, Adriana (*19-11-1838, †04-11-1879) VI-dx
Warmoeskerken, Maria Pieternel (*22-01-1864) [Schoonmoeder van VII-ji] VII-ji
Watering, Anna Maria van de (*12-09-1827, †06-07-1910) [Schoonmoeder van V-bi] V-bi
Watering, Bernardus Jacobus van de (*21-11-1879) [Partner van VI-br] VI-br
Watering, Catharina van de (*30-04-1897, †16-11-1968) [Schoonmoeder van VIII-dk] VIII-dk
Watering, Johannes Petrus van de (*05-10-1851, †09-09-1940) [Schoonvader van VI-br] VI-br
Watering, Maria van de (*28-11-1903) [Dochter van VI-br] **VI-br,1**
Weegen, Catharina van der (*25-03-1835, †13-04-1923) [Schoonmoeder van VI-ed] VI-ed
Weegen, Catharina Johanna van der (*11-05-1903, †19-04-1984) [Partner van VII-kg] VII-kg
Weegen, Cornelia (Corrie) van der (*1924) [Partner van VIII-fc] VIII-fc
Weegen, Maria Francisca (Miena) van der (*17-01-1866, †01-06-1937) [Schoonmoeder van VII-jm] VII-jm
Weegen, Theodorus van der (*18-09-1875, †15-01-1955) [Schoonvader van VII-kg] VII-kg
Weele, Cornelia Joppa van der [Schoonmoeder van VIII-id] VIII-id
Weert, A. de (*1926) [Zoon van VII-is] **VII-is,4**
Weert, Adriaan de (*12-10-1878) [Schoonvader van VII-js] VII-js
Weert, Adriana Lucia de (*01-02-1923) [Dochter van VII-is] **VII-is,2**
Weert, Adriana Wilhelmina Maria de (*01-05-1939) [Partner van VIII-q] VIII-q
Weert, Adrianus Christianus (Janus) de (*29-03-1927, †16-02-2008) [Partner van VIII-ii] VIII-ii
Weert, Adrianus Marinus de (*28-02-1883, †25-08-1972) [Schoonvader van VII-ex] [Schoonvader van VII-et] [Schoonvader van VIII-ii] [Schoonvader van VIII-bw] VII-et; VII-ex; VIII-bw; VIII-ii
Weert, Anna Cornelia de (*08-03-1887, †21-09-1958) [Partner van VI-fe] VI-fe
Weert, Antonius de (*12-06-1951, †12-06-2010) [Zoon van VIII-ex] **VIII-ex,1**
Weert, Antonius Petrus de (*15-03-1886, †02-11-1958) [Schoonvader van VIII-ex] VIII-ex
Weert, C. de (*1933) [Nummer VIII-fh] **VIII-fh**
Weert, Christina Petronella de (*01-01-1934, †26-09-2008) [Partner van VIII-bw] VIII-bw
Weert, Christoffel de (*19-06-1931) [Nummer VIII-ff] **VIII-ff**
Weert, Hendrikus de (*1930) [Nummer VIII-fe] **VIII-fe**
Weert, Johannes de (*12-08-1849, †11-06-1930) [Schoonvader van VI-fe] VI-fe

Weert, Johannes Sebastianus de (*05-02-1928, †06-01-1975) [Nummer VIII-fd] **VIII-fd**
Weert, Leendert de (*24-07-1830) V-ah
Weert, Leonardus de (*30-04-1896, †22-03-1975) [Partner van VII-is] VII-is; VIII-fb; VIII-fc; VIII-fd; VIII-fe; VIII-ff; VIII-fg; VIII-fh
Weert, Lucia de (*08-03-1922) [Nummer VIII-fb] **VIII-fb**
Weert, Maria Petronella de (*19-02-1922, †19-06-2003) [Partner van VII-et] VII-et; VIII-cg
Weert, Marinus de (*13-02-1908, †20-06-1999) [Partner van VII-js] VII-js
Weert, P. de (*1932) [Nummer VIII-fg] **VIII-fg**
Weert, Petrus de (*05-04-1903, †09-02-2001) [Partner van VII-iv] VII-iv; VIII-fo
Weert, Petrus Jacobus de (*16-07-1910, †24-10-1999) [Schoonvader van VIII-q] VIII-q
Weert, Petrus Leonardus de (*25-06-1919, †27-02-2001) [Partner van VIII-ex] VIII-ex
Weert, Petrus Marinus de (*15-12-1914, †17-11-2001) [Partner van VII-ex] VII-ex
Weert, Sebastiaan de (*24-03-1860, †27-03-1936) [Schoonvader van VII-is] [Schoonvader van VII-iv] VII-is; VII-iv
Weert, Sebastiaan J.A. de (*13-07-1938) [Nummer VIII-fo] **VIII-fo**
Weert, Sebastiaan Johannes de (*14-03-1924, †14-04-2004) [Nummer VIII-fc] **VIII-fc**
Wees, Cornelis van der (*26-01-1884) [Partner van VI-dg] VI-dg
Wees, Jacob van der (*15-06-1856, †11-12-1935) [Schoonvader van VI-dg] VI-dg
Wegen, Adrianus van der (*14-09-1893, †29-10-1957) [Nummer VII-if] **VII-if**; VIII-ep; VIII-eq; VIII-er; VIII-es
Wegen, Anna Cornelia (Cor) van der (*19-01-1914) [Nummer VIII-ek] **VIII-ek**
Wegen, Anna Elisabeth van der (*08-01-1922, †14-07-2011) [Nummer VIII-eq] **VIII-eq**
Wegen, Carolina van der (*25-04-1897, †20-07-1963) [Nummer VII-ig] **VII-ig**
Wegen, Carolina Petronella Maria van der (*12-08-1936) [Dochter van VII-if] **VII-if,8**
Wegen, Cornelia van der (*15-09-1898, †10-04-1968) [Partner van VII-ik] VII-ik
Wegen, Cornelia Adriana van der (*04-01-1888, †22-04-1972) [Schoonmoeder van VII-hh] VII-hh
Wegen, Cornelia Johanna van der (*02-08-1920, †07-07-2001) [Nummer VIII-ep] **VIII-ep**
Wegen, Cornelis van der (*19-02-1858, †06-02-1939) [Partner van VI-du] VI-du; VII-ib; VII-ic; VII-id; VII-ie; VII-if; VII-ig; VII-ih
Wegen, Cornelis Adrianus van der (*07-02-1925, †30-05-1930) [Zoon van VII-if] **VII-if,3**
Wegen, Cornelis Josephus (Kees) van der (*26-12-1936) VII-ik
Wegen, Cornelis Petrus Johannes van der (*02-11-1934) [Nummer VIII-es] **VIII-es**
Wegen, Cornelis Theodorus (Kees) van der (*08-07-1922, †14-11-2000) [Nummer VIII-em] VIII-am; **VIII-em**
Wegen, Elisabeth van der (*04-04-1901) [Nummer VII-ih] **VII-ih**; VIII-et
Wegen, Elisabeth Johanna van der (*03-09-1927) [Nummer VIII-er] **VIII-er**
Wegen, Elizabeth van der (*04-07-1846, †14-07-1871) [Schoonmoeder van VI-eq] VI-eq
Wegen, Geertruda Petronella Maria (Gerda) van der (*15-09-1956) [Schoonmoeder van IX-i] IX-i
Wegen, Henriëtte Rosina Cornelia (Jet) van der (*08-08-1908, †07-03-1991) [Nummer VIII-ej] **VIII-ej**
Wegen, Hermina Johanna Cornelia van der (*31-07-1929, †25-05-2011) [Dochter van VII-if] **VII-if,5**
Wegen, Jacoba Johanna van der (*31-07-1887, †17-08-1945) [Nummer VII-ic] **VII-ic**; VIII-en; VIII-eo
Wegen, Jacobus Henricus (Ko) van der (*19-07-1928) [Zoon van VII-ib] **VII-ib,5**
Wegen, Jacobus Thomas van der (*25-01-1892, †12-01-1894) [Zoon van VI-du] **VI-du,5**
Wegen, Johanna van der (*16-07-1890, †02-12-1964) [Nummer VII-ie] **VII-ie**
Wegen, Johanna van der (*28-06-1903, †30-04-1980) [Schoonmoeder van VIII-fl] VIII-fl
Wegen, Johanna Cornelia van der (*17-12-1932) [Dochter van VII-if] **VII-if,6**

Wegen, Johannes Adrianus (Jan) van der (*06-12-1918, †13-03-2000) [Partner van VIII-he] VIII-he
Wegen, Johannes Jacobus van der (*21-05-1899) [Zoon van VI-du] **VI-du,8**
Wegen, Kornelis van der (*27-06-1874, †12-12-1912) [Schoonvader van VII-ik] VII-ik
Wegen, Lucia Johanna van der (*23-03-1889, †28-12-1964) [Nummer VII-id] **VII-id**
Wegen, Petronella Henrica (Nel) van der (*09-12-1918) [Nummer VIII-el] **VIII-el**
Wegen, Theodorus van der (*18-02-1822, †08-09-1871) [Schoonvader van VI-du] VI-du
Wegen, Theodorus van der (*20-03-1886, †16-04-1967) [Nummer VII-ib] **VII-ib**; VIII-ej; VIII-ek; VIII-el; VIII-em
Wegen, Theodorus van der (*04-02-1894, †04-06-1985) [Schoonvader van VIII-he] VIII-he
Weij, Cornelis Adrianus (Cor) in de (*28-04-1932, †07-08-1966) [Partner van VIII-gc] VIII-gc
Weij, Hendrikus in de (*12-03-1907, †18-03-1988) [Schoonvader van VIII-gc] VIII-gc
Weijdt, Maria Johanna (*09-04-1854, †06-04-1907) [Schoonmoeder van VI-br] VI-br
Weijers, Christina Maria Clara Paulina (*24-01-1938) [Dochter van VII-kq] **VII-kq,3**
Weijers, Julia Christina Maria (*10-12-1934) [Dochter van VII-kq] **VII-kq,2**
Weijers, Monse Martinus (*28-06-1862, †19-12-1933) [Schoonvader van VII-kq] VII-kq
Weijers, Monse Martinus Petrus (*26-08-1933) [Nummer VIII-hx] **VIII-hx**
Weijers, Petrus Jacobus (*31-07-1894) [Partner van VII-kq] VII-kq; VIII-hx
Weijers, Petrus Jacobus Josephus (*21-03-1941, †?-03-22) [Zoon van VII-kq] **VII-kq,4**
Weijts, Anskje (*±1912) [Partner van VII-hq] VII-hq; VIII-ee; VIII-ef
Welten, Antonia (*24-09-1914) [Schoonmoeder van VIII-ig] VIII-ig
Wesel, Antonius Johannes van (*30-10-1920, †26-12-1954) [Partner van VII-cu] VII-cu; VIII-at
Wesel, Franciscus van (*12-03-1897, †25-12-1960) [Schoonvader van VII-cu] VII-cu
Wesel, Maria Dimphna Gerarda van (*20-04-1944, †26-04-2005) [Nummer VIII-at] **VIII-at**
Wesenbeeck, Jacobus Johannes van (*27-03-1910) [Schoonvader van IX-d] IX-d
Wesenbeeck, Johanna Wilhelmina Dimphina Maria van (*14-07-1945) [Partner van IX-d] IX-d
Wezel, Adrianus van (*08-01-1911, †05-02-1969) [Schoonvader van VIII-ig] VIII-ig
Wezel, Elisabeth Jacoba (Betje) van (*30-04-1912) [Schoonmoeder van VIII-fk] VIII-fk
Wezel, Joanna Maria van (*02-09-1871, †20-08-1911) [Schoonmoeder van VII-ks] VII-ks
Wezel, Johanna Maria van (*25-04-1877, †23-05-1915) [Schoonmoeder van VII-hc] VII-hc
Wezel, Petronella Johanna Gerarda (Nelly) van (*02-07-1935, †23-06-2006) [Partner van VIII-ig] VIII-ig
Wezenbeek, Johanna Maria (*02-10-1911, †08-03-1997) [Schoonmoeder van VIII-hq] VIII-hq
Wezenbeek, Johannes Adrianus Maria (*06-04-1939) [Partner van VIII-ct] VIII-ct
Wezenbeek, Wilhelmus Johannes (*18-09-1909) [Schoonvader van VIII-ct] VIII-ct
Wierckx, Ludovicus (*06-07-1912, †06-02-1984) [Partner van VII-hd] VII-hd
Wierckx, Petrus Josephus (*18-11-1879) [Schoonvader van VII-hd] VII-hd
Wierickx, Maria Elisabeth (~19-04-1804, †27-06-1884) [Schoonmoeder van V-v] V-v
Wiericx, Johannes (Jan) (*±1924) [Partner van VII-mr] VII-mr
Wierks, Antonius (*12-04-1863, †20-04-1928) [Schoonvader van VI-fr] VI-fr
Wierks, Catharina (*31-07-1888, †15-10-1958) [Partner van VI-ff] VI-ff; VII-ls; VII-lt; VII-lu
Wierks, Hubertus (*19-09-1846, †29-08-1929) [Schoonvader van VI-ff] VI-ff
Wierks, Jacobus (*16-04-1891) [Partner van VI-fr] VI-fr
Wijgaert, Petronella Adriaens van den (~13-05-1754, †11-12-1795) [Schoonmoeder van IV-a] IV-a
Wijk, Adriana Johanna van (*11-01-1917) [Dochter van VII-ji] **VII-ji,3**
Wijk, Adriana Maria van (*14-04-1913, †29-10-1913) [Dochter van VII-ji] **VII-ji,1**

Wijk, Johannes (Jan) van (*17-12-1856, †14-06-1946) [Schoonvader van VII-ji] VII-ji
Wijk, Johannes van (*11-09-1890) [Partner van VII-ji] VII-ji
Wijk, Johannes Gerardus van (*19-01-1921) [Zoon van VII-ji] **VII-ji,4**
Wijk, Maria Petronella Adriana van (*27-11-1914) [Dochter van VII-ji] **VII-ji,2**
Wijmans, Jacoba (~09-10-1760, †07-03-1819) [Partner van III-i] III-i; IV-n; IV-o; IV-p; IV-q; IV-r
Wijmans, Jacobus (*02-09-1723, †27-02-1781) [Schoonvader van III-i] III-i
Wijnen, Theodorus Waltherus Maria (*23-11-1895, †21-06-1936) [Partner van VIII-go] VIII-go
Wijs, Petronella Theresia de (*30-12-1903) [Partner van VII-dd] VII-dd
Wijs, Petrus Johannes de (*12-01-1871, †30-03-1957) [Schoonvader van VII-dd] VII-dd
Wijten, Antonius (*21-09-1903, †11-03-1952) [Partner van VII-la] VII-la; VIII-il
Wijten, Cornelia Adriana (*26-02-1926, †04-02-1974) [Nummer VIII-il] **VIII-il**
Wijten, Johanna (*06-10-1860, †03-03-1938) [Schoonmoeder van VII-lb] VII-lb
Wijten, Martinus (*05-06-1878, †21-10-1956) [Schoonvader van VII-la] VII-la
Willegers, Adriana Cornelia (*07-12-1888, †01-01-1969) [Schoonmoeder van VIII-ga] VIII-ga
Willemen, Johanna (*20-03-1855, †21-10-1923) [Schoonmoeder van VII-bc] VII-bc
Willemen, Petronella (*08-01-1849) [Partner van V-n] V-n; VI-ak
Willemen, Petrus Johannes (*05-05-1812, †26-04-1894) [Schoonvader van V-n] V-n
Willemse, Catharina Cornelia (*25-08-1908) [Nummer VIII-r] **VIII-r**
Willemse, Cornelia Johanna [Partner van VII-cv] VII-cv
Willemse, Cornelia Johanna (*1911) [Nummer VIII-s] **VIII-s**
Willemse, Cornelis (*25-08-1843, †01-11-1907) [Partner van VI-aa] VI-aa; VII-au; VII-av; VII-aw; VII-ax; VII-ay; VII-az; VII-ba
Willemse, Cornelis Theodoor (*13-08-1905, †29-01-1988) [Nummer VIII-v] **VIII-v**; IX-a; IX-b
Willemse, Dimphna (*02-01-1890) [Nummer VII-az] **VII-az**; VIII-x; VIII-y
Willemse, Jacobus (*26-07-1886, †15-10-1886) [Zoon van VI-aa] **VI-aa,7**
Willemse, Johanna (†10-06-1885) [Schoonmoeder van VI-bk] VI-bk
Willemse, Johanna (*20-09-1887) [Dochter van VI-aa] **VI-aa,8**
Willemse, Johanna (*03-02-1892) [Dochter van VI-aa] **VI-aa,10**
Willemse, Johannes (*01-12-1881) [Nummer VII-ax] **VII-ax**
Willemse, Maria (*03-05-1895) [Nummer VII-ba] **VII-ba**
Willemse, Maria Catharina [Nummer VIII-t] **VIII-t**
Willemse, Maria Johanna Wilhelmina (*23-10-1937, †21-02-1965) [Nummer IX-a] **IX-a**
Willemse, Marinus (*10-09-1877, †18-08-1911) [Nummer VII-av] **VII-av**; VIII-v
Willemse, Marinus Andreas Adrianus (*17-11-1939, †17-06-1996) [Nummer IX-b] **IX-b**
Willemse, Napoleon Willem [Schoonvader van VI-aa] VI-aa
Willemse, Petronella (*13-09-1880, †22-10-1880) [Dochter van VI-aa] **VI-aa,4**
Willemse, Petronella (*03-05-1884) [Nummer VII-ay] **VII-ay**; VIII-w
Willemse, Petrus (*10-08-1879) [Nummer VII-aw] **VII-aw**
Willemse, Wilhelmina Johanna [Nummer VIII-u] **VIII-u**
Willemse, Wilhelmus (*12-02-1876, †05-02-1944) [Nummer VII-au] **VII-au**; VIII-r; VIII-s; VIII-t; VIII-u
Wind, Paulina de (*06-11-1892, †06-03-1921) VII-eh
Wircx, Maria (*12-08-1869) [Schoonmoeder van VIII-hh] VIII-hh
Wit, Aaltje de [Partner van VI-de] VI-de
Wit, Adrianus Nicolaas Anthonie de (*07-03-1892, †28-07-1982) [Schoonvader van VIII-hs] VIII-hs
Wit, Anna Euphrosina Clementina de (*26-01-1930) [Partner van VIII-hs] VIII-hs
Wit, Dingeman Leendert (Dré) de (*05-12-1913, †22-01-1958) [Partner van VIII-ek] VIII-ek

Wit, Franciscus Johannes de (*05-11-1886) [Schoonvader van VIII-fm] VIII-fm
Wit, Johannes Alexander de [Schoonvader van VIII-ek] VIII-ek
Wit, Leuntje Elisabeth de (*1920) [Schoonmoeder van VIII-bo] VIII-bo
Wit, Maria de (*22-11-1871, †14-06-1945) [Schoonmoeder van VII-gu] VII-gu
Wit, Maria Petronella (Anna) de (*18-04-1931, †03-01-2001) [Partner van VIII-fm] VIII-fm
Withagen, Christiaan [Partner van VIII-dm] VIII-dm
Withagen, Helena (*27-02-1881) [Schoonmoeder van VIII-hh] VIII-hh
Withagen, Jacobus Johannes (*27-03-1883, †02-05-1957) [Schoonvader van VII-ea] VII-ea
Withagen, Maria (Marie) (*06-02-1908, †22-04-2000) [Schoonmoeder van VIII-bk] VIII-bk
Withagen, Maria (*1919) [Partner van VII-ea] VII-ea
Wittebols, Adriana (~06-08-1774, †26-03-1854) [Schoonmoeder van IV-u] IV-u
Wittens, Truus (*1934) [Partner van VIII-dy] VIII-dy
Wouts, Elisabeth Adriana (*05-10-1889, †04-07-1959) [Schoonmoeder van VII-fd] VII-fd
Zagers, Adrianus (*24-09-1889, †14-03-1922) [Partner van VII-j] VII-j
Zagers, Catharina (*13-08-1864, †16-02-1916) [Schoonmoeder van VII-jw] VII-jw
Zagers, Cornelis (*14-04-1857, †08-10-1937) [Schoonvader van VII-j] VII-j
Zagers, Cornelis (*05-06-1912) [Zoon van VII-j] **VII-j,1**
Zagers, Jacobus Johannes (*24-12-1915, †01-01-1917) [Zoon van VII-j] **VII-j,3**
Zagers, Maria Antonetta (*21-10-1917) [Dochter van VII-j] **VII-j,4**
Zagers, Marinus Petrus (*29-09-1920) [Zoon van VII-j] **VII-j,5**
Zagers, Petrus Cornelia (*28-09-1913) [Zoon van VII-j] **VII-j,2**
Zandboer, Maria Jacoba (*07-12-1881, †27-08-1941) [Schoonmoeder van VII-kw] VII-kw
Zande, Anna Cornelia van de (*20-01-1930, †15-01-1993) [Dochter van VII-ek] **VII-ek,1**
Zande, Dingena Maria van de (*12-05-1911, †14-09-1979) [Nummer VII-ep] **VII-ep**
Zande, Dingenis Marinus van der (*15-03-1897, †30-03-1973) [Schoonvader van VIII-ck] VIII-ck
Zande, Elisabeth Dimphna van de (*30-08-1906, †13-07-1993) [Nummer VII-em] **VII-em**
Zande, Franciscus van de (*21-02-1904, †26-02-1977) [Nummer VII-ek] **VII-ek**; VIII-ca
Zande, Helena van de (*22-02-1915, †09-01-1964) [Nummer VII-er] **VII-er**
Zande, Johanna Adriana Maria van der (*16-09-1942, †29-09-1980) [Partner van VIII-ck] VIII-ck
Zande, Johanna Petronella Emilia van de (*09-09-1932, †27-12-2008) [Nummer VIII-ca] **VIII-ca**
Zande, Johanna Pieternella van de (*16-12-1907, †14-04-1962) [Nummer VII-en] **VII-en**
Zande, Leonardus Petrus van de (*21-09-1926, †23-08-1962) [Nummer VII-eu] **VII-eu**
Zande, Maria Anna van de (*10-06-1893) [Schoonmoeder van VIII-ci] VIII-ci
Zande, Maria Catharina Elisabeth van de (*24-02-1905, †28-08-1974) [Nummer VII-el] **VII-el**; VIII-cb; VIII-cc
Zande, Marinus van de (*19-01-1920, †06-06-1979) [Nummer VII-et] **VII-et**; VIII-cg
Zande, Marinus Petrus Maria van de (*20-08-1947, †14-03-2008) [Zoon van VII-et] **VII-et,2**
Zande, Petronella Helena van de (*17-03-1909, †25-05-1993) [Nummer VII-eo] **VII-eo**; VIII-cd; VIII-ce; VIII-cf
Zande, Petrus van de (*19-08-1874, †27-11-1963) [Partner van VI-ca] VI-ca; VII-ek; VII-el; VII-em; VII-en; VII-eo; VII-ep; VII-eq; VII-er; VII-es; VII-et; VII-eu
Zande, Petrus Franciscus van de (*05-10-1917, †06-12-1977) [Nummer VII-es] **VII-es**
Zande, Petrus Marinus Maria van de (*02-03-1946, †08-04-1998) [Nummer VIII-cg] **VIII-cg**
Zande, Wilhelmus (Willem) van de (*27-02-1913, †05-05-1981) [Nummer VII-eq] **VII-eq**
Zande, Willebrordus Franciscus van de (*11-01-1842, †18-06-1907) [Schoonvader van VI-ca] VI-ca
Zanden, Cornelius (Kees) van der (*24-09-1924) [Partner van VIII-hl] VIII-hl

Zanden, Dorothea Johanna (Dora) van der (*23-03-1913, †07-06-2007) [Partner van VIII-gz] VIII-gz; IX-h
Zanden, Johannes van der (*25-07-1877, †21-12-1963) [Schoonvader van VIII-gz] [Schoonvader van VIII-hl] VIII-gz; VIII-hl
Zantboer, Antonia (*14-01-1880, †05-03-1964) [Partner van VI-el] VI-el
Zantboer, Johannes (Jan) (*13-07-1852, †10-07-1927) [Schoonvader van VI-el] VI-el
Zimmeren, Catharina Petronilla van (*10-01-1866) [Schoonmoeder van VII-jb] VII-jb
Zimmeren, Helena van (*22-10-1828, †02-01-1920) [Schoonmoeder van VI-bv] VI-bv
Zitteren, Marinus van (*19-04-1890, †04-03-1974) VII-if
Zitteren, Petrus van (*24-01-1851, †16-12-1924) [Schoonvader van VI-cu] VI-cu
Zitteren, Wilhelmina van (*14-06-1886, †24-11-1952) [Partner van VI-cu] VI-cu
Zomeren, Anna Maria van (~14-02-1801, †27-06-1828) [Schoonmoeder van V-aw] V-aw
Zomeren, Petronilla Johanna van (*07-11-1885, †25-01-1973) [Schoonmoeder van VII-dz] [Schoonmoeder van VIII-fn] VII-dz; VIII-fn
Zomers, Anna Maria (*18-08-1876, †13-04-1950) [Schoonmoeder van VII-kj] VII-kj
Zomers, Anna Maria Catharina (*09-08-1844, †13-08-1919) [Schoonmoeder van VI-fd] VI-fd
Zuijkerbuijk, Cornelius (~11-04-1779, †20-12-1845) [Schoonvader van IV-k] IV-k
Zundert, Adriana Johanna Alphonsina van (*23-04-1896, †21-09-1974) [Partner van VII-kc] VII-kc; VIII-hp; VIII-hq
Zundert, Antonius van (*21-04-1821, †14-10-1855) [Partner van IV-t] IV-t
Zundert, Cornelis van (*01-02-1864) [Schoonvader van VII-kc] VII-kc
Zundert, Johanna Marijnissen van (~08-03-1798, †12-09-1862) [Schoonmoeder van V-am] V-am
Zundert, Petrus (Pieter) van (~23-09-1792, †13-10-1830) [Schoonvader van IV-t] IV-t
Zwart, Antonia de (*30-10-1906, †26-02-1928) [Partner van VII-kz] VII-kz
Zwart, Paulina (Lia) de (*25-07-1940, †05-02-2007) [Partner van VIII-db] VIII-db
Zwart, Petrus (Piet) de (*12-09-1911, †22-01-1994) [Schoonvader van VIII-db] VIII-db
Zwart, Thomas de (*31-03-1878, †12-03-1962) [Schoonvader van VII-kz] VII-kz

Gegenereerd met Aldfaer-versie 12.1 op 26-08-2026 17:21:59 door Stichting QuMa