Parenteel van Cathalena Comissaris [Quma0087100]

I Cathalena Comissaris [Quma0087100] is geboren in 1709.
Notitie bij Cathalena: .
Wie kan ons helpen bij het vinden van nadere gegevens van deze stamouder??
U kunt deze gegevens sturen naar: info@StichtingQuMa.nl
Bij voorbaat bedankt voor uw tijd om ons te helpen deze website te verbeteren.
Onze interesse gaat zeker uit naar actuele gegevens die nog niet gepubliceerd mogen worden!!
Deze gegevens worden alleen aan ons bestand toegevoegd, maar worden niet zonder toestemming gepubliceerd.!
Cathalena:
(1) trouwde met **Johannis Hagenaers**.
Notitie bij het huwelijk van Cathalena en Johannis: *Getuige*
Cornelius Bincken
Gabriel Verhesen
Johannis is geboren omstreeks 1706.
(2) trouwde, 32 of 33 jaar oud, op 15-05-1742 in Huijbergen met **Gerardus van Putten [Quma0087000]**, ongeveer 33 jaar oud.
Notitie bij het huwelijk van Cathalena en Gerardus: *Getuige*
Cornelius Bincken
Gabriel Verhesen
Gerardus is geboren omstreeks 1709. Gerardus is weduwnaar van Gertrudis Jacobs (geb. ±1713), met wie hij trouwde op 02-11-1738 in Huijbergen.
Notitie bij Gerardus: .
Wie kan ons helpen bij het vinden van nadere gegevens van deze stamouder??
U kunt deze gegevens sturen naar: info@StichtingQuMa.nl
Bij voorbaat bedankt voor uw tijd om ons te helpen deze website te verbeteren.
Onze interesse gaat zeker uit naar actuele gegevens die nog niet gepubliceerd mogen worden!!
Deze gegevens worden alleen aan ons bestand toegevoegd, maar worden niet zonder toestemming gepubliceerd.!

Kinderen van Cathalena en Johannis:

1 Adrianus Hagenaers [Quma0087101]. Hij is gedoopt op 08-10-1736 in Kalmthout.
Notitie bij de geboorte van Adrianus: *Getuigen:*
Guilielmus Hageneers
Joanna Veraert
2 Adrianus Hagenaers [Quma0087101], gedoopt op 05-05-1738 in Kalmthout. Volgt II-a.

Kinderen van Cathalena en Gerardus:

3 Joanne van Putte [Quma0087001]. Zij is gedoopt op 23-04-1742 in Huijbergen.
4 Johanna van Putte [QuMa0043500], geboren in Huijbergen. Volgt II-b.

II-a Adrianus Hagenaers [Quma0087101], zoon van Johannis Hagenaers en Cathalena Comissaris [Quma0087100] (zie I). Hij is gedoopt op 05-05-1738 in Kalmthout. Adrianus is overleden op 17-12-1813 in Huijbergen, 75 jaar oud. Adrianus:

(1) trouwde, 27 jaar oud, op 01-05-1766 in Huijbergen met **Joanna Daemen [QuMa0669004]**, 26 jaar oud. Joanna is een dochter van Petrus Adrianus Daemen en Dijmphna Janssen Denissen [QuMa0669003]. Zij is gedoopt op 13-05-1739 in Huijbergen.
Notitie bij de geboorte van Joanna: *Getuige: Joannes van den Bergh*
Getuige: Joanna van Velthoven
Joanna is overleden op 19-07-1782 in Huijbergen, 43 jaar oud.
(2) trouwde, 44 jaar oud, op 10-02-1783 in Huijbergen met **Petronella Hendriks van Loon [QuMa0612604]**, 32 jaar oud. Petronella is geboren in Essen-Hemelrijk, dochter van Hendricus Peeters van Loon [QuMa0669003] en Johanna Anthoni Francken [QuMa0612603]. Zij is gedoopt op 13-04-1750 in Nispen-Essen.
Notitie bij de geboorte van Petronella: *Getuige: Adrianus Peeters van Loon*
Getuige: Anna Dingemans Mous
Petronella is overleden, 41 jaar oud. Zij is begraven op 11-06-1791 in Huijbergen.
Petronella is weduwe van Adrianus Maes [Quma0247603] (1735-1780), met wie zij trouwde op 10-05-1772 in Huijbergen.

Kinderen van Adrianus en Joanna:

1 Anna Dijmphna Adriaans Hagenaers [Quma0087102]. Zij is gedoopt op 31-12-1767 in Huijbergen.
Notitie bij de geboorte van Anna: *Getuige: Cornelia Damen*
Getuige: Wilhelmus Hagenaers
2 Anna Catharina Hagenaers [Quma0087102], gedoopt op 31-12-1771 in Huijbergen. Volgt III-a.
3 Petrus Joannes Hagenaers [Quma0087102], gedoopt op 06-05-1775 in Huijbergen. Volgt III-b.
4 Cornelia Hagenaers [Quma0087102]. Zij is gedoopt op 20-04-1777 in Huijbergen.
Notitie bij de geboorte van Cornelia: *Getuige: Gerardus van Loon*
Getuige: Catharina van Opdorp
5 Maria Hagenaers [Quma0087102], gedoopt op 10-07-1780 in Huijbergen. Volgt III-c.

Kinderen van Adrianus en Petronella:

6 Adrianus Hagenaers [Quma0087102]. Hij is gedoopt op 18-06-1783 in Huijbergen.
Notitie bij de geboorte van Adrianus: *Getuige: Joannes Hagenaers*
Getuige: Maria van Campen
Adrianus is overleden op 20-01-1809 in Huijbergen, 25 jaar oud.
7 Johanna Adriaens Hagenaars [Quma0087102], geboren op 23-10-1785 in Huijbergen. Volgt III-d.
8 Cornelius Hagenaers [Quma0087102]. Hij is gedoopt op 29-10-1788 in Huijbergen.
Notitie bij de geboorte van Cornelius: *Getuige: Petrus Roeken*
Getuige: Catharina Nelen

II-b Johanna van Putte [QuMa0043500] is geboren in Huijbergen, dochter van Gerardus van Putten [Quma0087000] en Cathalena Comissaris [Quma0087100] (zie I). Zij is gedoopt op 24-02-1743 in Huijbergen. Johanna is overleden op 24-05-1792 in

Essen-Hemelrijk, 49 jaar oud. Zij is begraven op 26-05-1792 in Nispen-Essen [bron: DTB Roosendaal 67 Parochie Nispen Folio 1184].
Notitie bij overlijden van Johanna: *ook genaamd Van Put en Van Putten*
Johanna trouwde, 22 jaar oud, op 26-05-1765 in Nispen-Essen met **Cornelis Cornelissen Broos [QuMa0043400]**, 25 jaar oud. Cornelis is geboren in Halsteren, zoon van Cornelis Peeters Broos [Quma0086800] en Antonia Hendricx van Loon [Quma0086900]. Hij is gedoopt op 02-05-1740 in Halsteren. Cornelis is overleden op 09-10-1810 in Roosendaal, 70 jaar oud. Cornelis trouwde later op 13-07-1794 in Nispen-Essen met Anna Janssen Raats [Quma0247603] (1765-1820).
Notitie bij Cornelis: *Wie kan ons helpen bij het vinden van nadere gegevens van deze stamouder??*
U kunt deze gegevens sturen naar: info@StichtingQuMa.nl
Bij voorbaat bedankt voor uw tijd om ons te helpen deze website te verbeteren.
Onze interesse gaat zeker uit naar actuele gegevens die nog niet gepubliceerd mogen worden!!
Deze gegevens worden alleen aan ons bestand toegevoegd, maar worden niet zonder toestemming gepubliceerd.!

Betrokken bij:

23-05-1797	getuige doop Petronilla Buijens (1797-1883) [zie IV-t]	[grootvader moederszijde]	[bron: Doopboeken Nispen-Essen 1605-1802, folio 1132]

Kinderen van Johanna en Cornelis:

1 Catharina Cornelissen Broos [QuMa0037500], geboren in Hemelrijk. Volgt III-e.
2 Cornelius Cornelisen Broos [QuMa0043401], geboren in Essen-Hemelrijk. Volgt III-f.
3 Anna Maria Cornelissen Broos [QuMa0021700], geboren in Essen-Hemelrijk. Volgt III-g.
4 Doodgeboren Zoon Broos [QuMa0043401], levenloos geboren zoon, geboren op 14-03-1772 in Nispen-Essen.
Notitie bij de geboorte van Doodgeboren: *Gedoopt door de voedvrouw.*
Tweeling
5 Doodgeboren Zoon Broos [QuMa0043401], levenloos geboren zoon, geboren op 14-03-1772 in Nispen-Essen.
Notitie bij de geboorte van Doodgeboren: *Gedoopt door de voedvrouw.*
Tweeling
6 Gerardus Cornelis Broos [QuMa0043401], geboren in Essen-Hemelrijk. Volgt III-h.
7 Pieter Broos [QuMa0043401], gedoopt op 22-12-1777 in Nispen-Essen. Volgt III-i.
8 Johannes Baptist Cornelissen Broos [QuMa0043401], geboren in Essen-Hemelrijk. Volgt III-j.

III-a Anna Catharina Hagenaers [Quma0087102], dochter van Adrianus Hagenaers [Quma0087101] (zie II-a) en Joanna Daemen [QuMa0669004]. Zij is gedoopt op 31-12-1771 in Huijbergen. Anna is overleden op 23-02-1807 in Huijbergen, 35 jaar oud. Anna trouwde, 21 jaar oud, op 25-11-1793 in Huijbergen met **Carolus Adriaans van Meir [Quma0264204]**, 27 jaar oud.
Notitie bij het huwelijk van Anna en Carolus: *Getuige: Petrus Hagenaers*
Getuige: Gerardus Broos

Carolus is geboren in Nispen-Heijkant, zoon van Adrianus Cornelissen van Meer [Quma0264203] en Barbara Peeters van Loon [QuMa0669003]. Hij is gedoopt op 28-08-1766 in Nispen-Essen.
Notitie bij de geboorte van Carolus: *Getuige: Wilhelma Marijnissen*
Getuige: Cornelius van Meir
Getuige: Petronella van Loon
Carolus is overleden op 24-04-1804 in Huijbergen, 37 jaar oud.

Kinderen van Anna en Carolus:

1 Johanna Carelse van Meir [Quma0087103], gedoopt op 22-08-1794 in Huijbergen. Volgt IV-a.
2 Cornelia van Meir [Quma0087103]. Zij is gedoopt op 25-10-1796 in Huijbergen.
Notitie bij de geboorte van Cornelia: *Getuige: Adrianus van Meir*
Getuige: Anna Cornelia Hagenaers
3 Anna Cornelia van Meir [Quma0087103]. Zij is gedoopt op 26-10-1796 in Huijbergen.
4 Adrianus van Meir [Quma0087103]. Hij is gedoopt op 04-02-1799 in Huijbergen.
Notitie bij de geboorte van Adrianus: *Getuige: Leonardus van Meir*
Getuige: Mathea van Achtmael
5 Petrus Johannes Carels van Meer [Quma0087103], gedoopt op 26-06-1800 in Huijbergen. Volgt IV-b.
6 Johannes van Meir [Quma0087103]. Hij is gedoopt op 26-06-1800 in Huijbergen.
7 Isabella van Meir [Quma0087103]. Zij is gedoopt op 25-10-1802 in Huijbergen.
Notitie bij de geboorte van Isabella: *Getuige: Leonardus van Meir*
Getuige: Anna Maria Hagenaers
8 Carolina van Meir [Quma0087103], gedoopt op 05-11-1804 in Huijbergen. Volgt IV-c.

III-b Petrus Joannes Hagenaers [Quma0087102], zoon van Adrianus Hagenaers [Quma0087101] (zie II-a) en Joanna Daemen [QuMa0669004]. Hij is gedoopt op 06-05-1775 in Huijbergen.
Notitie bij de geboorte van Petrus: *Getuige: Adrianus Matthijssen*
Getuige: Anna Cornelia van Agtmael
Petrus trouwde, 31 jaar oud, op 23-11-1806 in Huijbergen met **Joanna Catharina van Thillo**, 33 jaar oud. Joanna is een dochter van Petrus Janssen van Thillo [QuMa0335203] en Johanna Janssen Hoekx. Zij is gedoopt op 07-06-1773 in Huijbergen.
Notitie bij de geboorte van Joanna: *Getuige: Adrianus van Loon*
Getuige: Anna Maria van Velthoven
Joanna is overleden op 29-01-1829 in Steenbergen, 55 jaar oud.

Kinderen van Petrus en Joanna:

1 Joanna Maria Hagenaers [Quma0087103]. Zij is gedoopt op 16-03-1807 in Huijbergen.
Notitie bij de geboorte van Joanna: *Getuige: Petrus van Tillo*
Getuige: Joanna Maria Hagenaers
2 Adrianus Hagenaers [Quma0087103], geboren op 11-09-1808 in Huijbergen.
Notitie bij de geboorte van Adrianus: *Getuige: Adrianus Hagenaers*
Getuige: Joanna van Thillo
3 Petrus Joannes Hagenaars, geboren op 30-09-1816 in Huijbergen. Volgt IV-d.

III-c Maria Hagenaers [Quma0087102], dochter van Adrianus Hagenaers [Quma0087101] (zie II-a) en Joanna Daemen [QuMa0669004]. Zij is gedoopt op 10-07-1780 in Huijbergen.
Notitie bij de geboorte van Maria: *Getuige: Adrianus Cornelisse*
Getuige: Maria Roeken
Maria trouwde, 30 jaar oud, op 13-10-1810 in Essen met **Adrianus Janssen van Turnhout [Quma0247803]**, 35 jaar oud. Adrianus is een zoon van Johannes Baptista van Turnhout [Quma0247802] en Maria Sebastiaans Roecken [QuMa0364602]. Hij is gedoopt op 08-08-1775 in Nispen-Essen.
Notitie bij de geboorte van Adrianus: *Getuige: Franciscus Goedschalck*
Getuige: Anna van den Bergh
Adrianus is overleden op 12-02-1851 in Essen, 75 jaar oud.

Kinderen van Maria en Adrianus:

1 Maria van Turnhout [Quma0087103], geboren op 30-03-1811 in Essen-Spilbeek. Volgt IV-e.
2 Johanna van Turnhout [Quma0087103], geboren op 05-11-1812 in Essen. Johanna is overleden op 25-09-1830 in Essen, 17 jaar oud.
3 Catharina van Turnhout [Quma0087103], geboren op 26-10-1815 in Essen. Volgt IV-f.
4 Joannes van Turnhout [Quma0087103], geboren op 03-08-1818 in Huijbergen. Volgt IV-g.

III-d Johanna Adriaens Hagenaars [Quma0087102] is geboren op 23-10-1785 in Huijbergen, dochter van Adrianus Hagenaers [Quma0087101] (zie II-a) en Petronella Hendriks van Loon [QuMa0612604]. Zij is gedoopt op 23-10-1785 in Huijbergen.
Notitie bij de geboorte van Johanna: *Getuige: Nicolaus Cools*
Getuige: Catharina Hagenaers
Johanna is overleden op 04-10-1873 in Wouw, 87 jaar oud. Johanna trouwde, 28 jaar oud, op 30-04-1814 in Wouw met **Jasper Snoeijers**, 31 jaar oud. Jasper is geboren op 09-07-1782 in Meerle (B), zoon van Cornelis Snoeijers en Ida van Oekel. Jasper is overleden op 28-07-1862 in Wouw, 80 jaar oud. Van het overlijden is aangifte gedaan [bron: akte 39].

Kinderen van Johanna en Jasper:

1 Pieternella Snoeijers [Quma0087103], geboren op 30-01-1815 in Wouw. Volgt IV-h.
2 Cornelia Snoeijers [Quma0087103], geboren op 23-10-1817 in Wouw. Volgt IV-i.
3 Cornelis Snoeijers [Quma0087103], geboren op 13-02-1820 in Wouw. Volgt IV-j.
4 Adrianus Snoeijers [Quma0087103], geboren op 22-08-1822 in Wouw. Volgt IV-k.
5 Hendrick Snoeijers [Quma0087103], geboren op 26-10-1825 in Wouw. Volgt IV-l.

III-e Catharina Cornelissen Broos [QuMa0037500] is geboren in Hemelrijk, dochter van Cornelis Cornelissen Broos [QuMa0043400] en Johanna van Putte [QuMa0043500] (zie II-b). Zij is gedoopt op 19-04-1766 in Nispen-Essen [bron: Doopboeken Nispen-Essen 1605-1802, folio 890]. Catharina is overleden op 04-08-1839 in Nispen-Essen, 73 jaar oud. Catharina trouwde, 21 jaar oud, op 07-05-1787 in Nispen-Essen [bron: DTB Roosendaal 66 Folio 1157 Parochie Nispen-Essen] met **Franciscus Thomas**

Bastiaenssen [QuMa0037400], 24 jaar oud. Franciscus is geboren in Essen-Heikant, zoon van Thomas Mertens Bastiaensen [Quma0074800] en Martina Janssen van Laerhoven [Quma0074900]. Hij is gedoopt op 10-04-1763 in Nispen-Essen [bron: Doopboeken Nispen-Essen 1605-1802, folio 875]. Franciscus is overleden op 04-01-1842 in Essen, 78 jaar oud.
Notitie bij Franciscus: *Wie kan ons helpen bij het vinden van nadere gegevens van deze stamouder??*
U kunt deze gegevens sturen naar: info@StichtingQuMa.nl
Bij voorbaat bedankt voor uw tijd om ons te helpen deze website te verbeteren.
Onze interesse gaat zeker uit naar actuele gegevens die nog niet gepubliceerd mogen worden!!
Deze gegevens worden alleen aan ons bestand toegevoegd, maar worden niet zonder toestemming gepubliceerd.!

Kinderen van Catharina en Franciscus:

1 Thomas Bastiaensen [QuMa0037401], geboren in Nispen. Volgt IV-m.
2 Antonia Franssen Bastiaenssen [QuMa0037401], geboren in Essen-Hondsberg. Volgt IV-n.
3 Anna Catharina Bastiaenssen [QuMa0037401], geboren in Essen-Hemelrijk. Volgt IV-o.
4 Cornelius Bastiaenssen [QuMa0037401], geboren in Essen-Hemelrijk. Hij is gedoopt op 18-11-1793 in Nispen-Essen [bron: Doopboeken Nispen-Essen 1605-1802, folio 1121]. Cornelius is overleden op 09-08-1816 in Essen-Hemelrijk, 22 jaar oud.
5 Johanna Franssen Bastiaansen [QuMa0018700], geboren in Essen-Hemelrijk. Volgt IV-p.
6 Adrianus Franssen Bastiaenssen [QuMa0037401], geboren in Essen-Hemelrijk. Volgt IV-q.
7 Cornelia Franssen Bastiaanse [QuMa0037401], geboren in Essen-Hondsberg. Volgt IV-r.
8 Anna Elisabeth Fransen Bastiaensen [QuMa0037401], geboren op 02-01-1805 in Essen-Hondsberg. Volgt IV-s.
9 Martinus Fransen Bastiaenssen [QuMa0037401], geboren op 23-06-1808 in Essen-Hondsberg. Martinus is overleden op 23-01-1810 in Essen-Hemelrijk, 1 jaar oud.

III-f Cornelius Cornelisen Broos [QuMa0043401] is geboren in Essen-Hemelrijk, zoon van Cornelis Cornelissen Broos [QuMa0043400] en Johanna van Putte [QuMa0043500] (zie II-b). Hij is gedoopt op 28-05-1768 in Nispen-Essen. Cornelius is overleden op 14-04-1863 in Roosendaal, 94 jaar oud. Cornelius:
(1) trouwde, 35 jaar oud, op 01-07-1803 in Essen met **Anna Elisabeth Cornelissen de Crom [QuMa0167403]**, 49 jaar oud. Anna is geboren in Essendonk, dochter van Cornelis Cornelissen de Crom en Catharina Willems Meesters [QuMa0167402]. Zij is gedoopt op 11-01-1754 in Nispen-Essen. Anna is overleden op 09-10-1832 in Roosendaal, 78 jaar oud.
(2) trouwde, 77 jaar oud, op 05-07-1845 in Essen met **Anna Catharina van Eeckelen [Quma0091402]**, 29 jaar oud. Anna is geboren op 04-04-1816 in Essen, dochter van Petrus Janssen van Eeckelen [Quma0091401] en Anna Cornelia Fraters. Anna is overleden op 09-02-1870 in Roosendaal, 53 jaar oud.

Kind van Cornelius en Anna (2):

1 Cornelis Wilhelmus Broos [Quma0043402], geboren op 22-01-1849 in Roosendaal & Nispen. Van de geboorte is aangifte gedaan [bron: akte 31].

III-g Anna Maria Cornelissen Broos [QuMa0021700] is geboren in Essen-Hemelrijk, dochter van Cornelis Cornelissen Broos [QuMa0043400] en Johanna van Putte [QuMa0043500] (zie II-b). Zij is gedoopt op 11-05-1770 in Nispen-Essen. Anna is overleden op 30-03-1858 in Wouw, 87 jaar oud [bron: register van overlijden Wouw 1811-1950, register van overlijden 1858, aktenr. 29]. Anna trouwde, 25 jaar oud, op 02-05-1796 in Roosendaal [bron: DTB Roosendaal 66 Folio 1166 Parochie Nispen-Essen] met **Cornelius Marijnissen Buijens [QuMa0021600]**, 30 jaar oud, nadat zij op 01-05-1796 in Roosendaal in ondertrouw zijn gegaan. Cornelius is geboren in Essen-Horendonck, zoon van Marinus Adriaense Buijens [QuMa0043200] en Petronella Amandus van Dorst [QuMa0043300]. Hij is gedoopt op 19-11-1765 in Nispen-Essen [bron: Doopboeken Nispen-Essen 1605-1802, folio 888]. Bij de doop van Cornelius waren aanwezig: getuigen Maria Haghenaers en Cornelis Janssen van Dorst (1718-1778) [oudoom moederszijde]. Cornelius is overleden op 28-05-1843 in Nieuwmoer, 77 jaar oud.
Notitie bij Cornelius: .
Wie kan ons helpen bij het vinden van nadere gegevens van deze stamouder??
U kunt deze gegevens sturen naar: info@StichtingQuMa.nl
Bij voorbaat bedankt voor uw tijd om ons te helpen deze website te verbeteren.
Onze interesse gaat zeker uit naar actuele gegevens die nog niet gepubliceerd mogen worden!!
Deze gegevens worden alleen aan ons bestand toegevoegd, maar worden niet zonder toestemming gepubliceerd.!

Kinderen van Anna en Cornelius:

1 Petronilla Buijens [QuMa0021601], geboren in Essen-Heikant. Volgt IV-t.
2 Joanna Marijnissen Buijens [QuMa0021601], geboren in Essen-Heikant. Volgt IV-u.
3 Petronilla Buijens [QuMa0021601]. Zij is gedoopt op 21-09-1799 in Essen.
4 Marinus Buijens [QuMa0021601], geboren op 24-08-1802 in Essen-Heijkant. Volgt IV-v.
5 Adriana Buijens [QuMa0021601], geboren op 23-03-1805 in Nieuwmoer. Volgt IV-w.
6 Gerardus Buijens [QuMa0021601], geboren op 08-11-1807 in Kalmthout. Volgt IV-x.
7 Adrianus Buijens [QuMa0021601], geboren op 08-04-1810 in Nieuwmoer. Volgt IV-y.
8 Cornelis Buijens [QuMa0010800], geboren op 24-08-1813 in Nieuwmoer. Volgt IV-z.

III-h Gerardus Cornelis Broos [QuMa0043401] is geboren in Essen-Hemelrijk, zoon van Cornelis Cornelissen Broos [QuMa0043400] en Johanna van Putte [QuMa0043500] (zie II-b). Hij is gedoopt op 04-09-1774 in Nispen-Essen. Gerardus is overleden op 18-05-1857 in Steenbergen, 82 jaar oud. Gerardus trouwde, 24 jaar oud, op 25-11-1798 in Huijbergen met **Joanna Maria Elst [QuMa0282005]**, 19 jaar oud. Joanna is geboren in Kalmthout, dochter van Johannes Adriaens Elst [QuMa0577404] en Mathea van Achtmael [QuMa0282004]. Zij is gedoopt op 17-03-1779 in Kalmthout. Joanna is overleden op 22-10-1854 in Steenbergen, 75 jaar oud.

Kinderen van Gerardus en Joanna:

1 Petrus Broos [QuMa0043402], geboren op 10-04-1799 in Huijbergen. Volgt IV-aa.
2 Henricus Geerts Broos [QuMa0043402], gedoopt op 06-04-1801 in Steenbergen. Volgt IV-ab.
3 Johannes Geerts Broos [QuMa0043402], gedoopt op 24-08-1803 in Steenbergen. Volgt IV-ac.
4 Adrianus Broos [QuMa0043402], gedoopt op 14-05-1805 in Steenbergen. Volgt IV-ad.
5 Bernardus Broos [QuMa0043402]. Hij is gedoopt op 16-10-1807 in Steenbergen. Bernardus is overleden op 18-02-1842 in Steenbergen, 34 jaar oud. Van het overlijden is aangifte gedaan [bron: akte 26].
6 Joanna Broos [QuMa0043402]. Zij is gedoopt op 13-06-1810 in Steenbergen. Joanna is overleden op 16-12-1843 in Roosendaal, 33 jaar oud.
7 Kornelis Broos [QuMa0043402], geboren op 20-10-1812 in Steenbergen. Volgt IV-ae.
8 Antonius Broos [QuMa0043402], geboren op 03-12-1814 in Steenbergen. Van de geboorte is aangifte gedaan [bron: akte 131]. Antonius is overleden op 29-04-1903 in Steenbergen, 88 jaar oud.
9 Dorothea Broos [QuMa0043402], geboren op 14-03-1817 in Steenbergen. Volgt IV-af.
10 Erasmus Broos [QuMa0043402], geboren op 10-02-1819 in Steenbergen. Van de geboorte is aangifte gedaan [bron: akte 17]. Erasmus is overleden op 02-04-1879 in Putte, 60 jaar oud.

III-i Pieter Broos [QuMa0043401], zoon van Cornelis Cornelissen Broos [QuMa0043400] en Johanna van Putte [QuMa0043500] (zie II-b). Hij is gedoopt op 22-12-1777 in Nispen-Essen [bron: Doopboeken Nispen-Essen 1605-1802, folio 1058]. Pieter is overleden op 27-12-1834 in Wouw, 57 jaar oud. Van het overlijden is aangifte gedaan [bron: akte 61]. Pieter trouwde, 25 jaar oud, op 06-11-1803 in Wouw met **Johanna Potters [QuMa0147205]**, 16 jaar oud. Johanna is een dochter van Matthijs Potters [QuMa0273405] en Adriana Kerstens [QuMa0147204]. Zij is gedoopt op 27-04-1787 in Wouw. Johanna is overleden vóór 1834, ten hoogste 47 jaar oud.

Kind van Pieter en Johanna:

1 Mattheus Broos [QuMa0043402], geboren op 06-11-1803 in Steenbergen. Mattheus is overleden op 08-04-1837 in Wouw, 33 jaar oud.

III-j Johannes Baptist Cornelissen Broos [QuMa0043401] is geboren in Essen-Hemelrijk, zoon van Cornelis Cornelissen Broos [QuMa0043400] en Johanna van Putte [QuMa0043500] (zie II-b). Hij is gedoopt op 29-12-1780 in Nispen-Essen. Johannes is overleden op 18-02-1871 in Essen-Heijkant, 90 jaar oud. Johannes:
(1) trouwde, 31 jaar oud, op 31-01-1812 in Essen met **Norbertina Dijmphna van Loon [Quma0248804]**, 27 jaar oud. Norbertina is geboren in Essen-Hondsberg, dochter van Wilhelmus van Loon [QuMa0577404] en Cornelia Hagenaers [Quma0248803]. Zij is gedoopt op 06-03-1784 in Nispen-Essen. Norbertina is overleden op 17-04-1820 in Essen-Hemelrijk, 36 jaar oud.
(2) trouwde, 40 jaar oud, op 12-05-1821 in Essen met **Maria Catharina Antonissen van Tilborgh [QuMa0183002]**, 33 jaar oud. Maria is geboren in Essen-Over d'Aa, dochter

van Antonius Janssen van Tilborgh [Quma0267403] en Maria Lamberts Mutsaerts [QuMa0183001]. Zij is gedoopt op 16-06-1787 in Nispen-Essen. Maria is overleden op 18-04-1836 in Essen-Hemelrijk, 48 jaar oud.
(3) trouwde, 58 jaar oud, op 20-01-1839 in Essen met **Anna Cornelia Deckers [Quma0076403]**, 31 jaar oud. Anna is geboren op 28-12-1807 in Essen-Heijkant, dochter van Adrianus Janssen Deckers [Quma0076402] en Petronella Marijnissen van Loenhout [QuMa0335204]. Anna is overleden op 29-11-1884 in Essen-Statiestraat, 76 jaar oud.

Kinderen van Johannes en Norbertina:

1 Wilhelmus Broos [QuMa0043402], geboren op 30-05-1812 in Essen-Hemelrijk. Wilhelmus is overleden op 19-01-1835 in Antwerpen (B), 22 jaar oud.
2 Cornelius Broos [QuMa0043402], geboren op 10-05-1813 in Essen-Hemelrijk. Volgt IV-ag.
3 Johannes Broos [QuMa0043402], geboren op 15-09-1814 in Essen-Hemelrijk. Johannes is overleden op 08-11-1815 in Essen-Hemelrijk, 1 jaar oud.
4 Adrianus Broos [QuMa0043402], geboren op 10-08-1817 in Essen. Volgt IV-ah.
5 Godefridus Broos [QuMa0043402], geboren op 09-04-1820 in Essen-Hemelrijk. Godefridus is overleden op 05-08-1870 in Essen-Nieuwstraat, 50 jaar oud.

Kinderen van Johannes en Maria:

6 Johannes Broos [QuMa0043402], geboren op 19-12-1822 in Essen-Hemelrijk. Johannes is overleden op 31-03-1838 in Essen-Hemelrijk, 15 jaar oud.
7 Petrus Johannes Broos [QuMa0043402], geboren op 17-12-1824 in Essen-Hemelrijk. Volgt IV-ai.
8 Johanna Maria Broos [QuMa0043402], geboren op 28-05-1828 in Essen-Hemelrijk. Volgt IV-aj.
9 Martinus Broos [QuMa0043402], geboren op 18-03-1831 in Essen-Hemelrijk. Volgt IV-ak.

Kinderen van Johannes en Anna:

10 Wilhelmus Broos [QuMa0043402], geboren op 17-02-1840 in Essen-Hemelrijk. Wilhelmus is overleden op 10-06-1868 in Essen-Hemelrijk, 28 jaar oud.
11 Johannes Adrianus Broos [QuMa0043402], geboren op 05-06-1841 in Essen-Hemelrijk.
12 Gerardus Broos [QuMa0043402], geboren op 17-03-1843 in Essen-Hemelrijk. Volgt IV-al.
13 Marinus Broos [QuMa0043402], geboren op 06-11-1844 in Essen-Hemelrijk.
14 Franciscus Broos [QuMa0043402], geboren op 26-02-1846 in Essen-Hemelrijk. Volgt IV-am.
15 Petrus Aloisius Broos [QuMa0043402], geboren op 04-12-1847 in Essen-Hemelrijk.
16 Johanna Petronella Broos [QuMa0043402], geboren op 12-10-1849 in Essen-Hemelrijk.
17 Anna Cornelia Broos [QuMa0043402], geboren op 31-08-1853 in Essen-Hemelrijk. Anna is overleden in 1944 in Essen-Moerkant, 90 of 91 jaar oud.

IV-a Johanna Carelse van Meir [Quma0087103], dochter van Carolus Adriaans van Meir [Quma0264204] en Anna Catharina Hagenaers [Quma0087102] (zie III-a). Zij is gedoopt op 22-08-1794 in Huijbergen.

Notitie bij de geboorte van Johanna: *Getuige: Barbara van Loon*
Getuige: Adrianus Hagenaers
Johanna is overleden op 21-06-1881 in Wouw, 86 jaar oud. Johanna trouwde, 27 jaar oud, op 02-05-1822 in Wouw met **Cornelius Cornelissen Hoogemoet [QuMa0128904]**, 34 jaar oud. Cornelius is een zoon van Cornelius Marijnisse Hoogemoet [QuMa0144402] en Cornelia Niclaessen van Eeckelen [QuMa0128903]. Hij is gedoopt op 18-07-1787 in Wouw. Cornelius is overleden op 26-01-1837 in Wouw, 49 jaar oud.

Kinderen van Johanna en Cornelius:

1 Helena Hoogemoet [Quma0087104], geboren in 1823. Helena is overleden op 24-09-1824 in Wouw, 0 of 1 jaar oud.
2 Anna Cornelia Hoogemoet [Quma0087104], geboren op 09-03-1823 in Wouw.
3 Cornelis Hoogemoet [Quma0087104], geboren op 01-01-1825 in Wouw. Volgt V-a.
4 Antony Hoogemoet [Quma0087104], geboren op 26-11-1826 in Wouw. Volgt V-b.
5 Marijn Hoogemoet [Quma0087104], geboren op 23-10-1829 in Wouw. Van de geboorte is aangifte gedaan [bron: akte 57]. Marijn is overleden op 12-05-1853 in Wouw, 23 jaar oud. Van het overlijden is aangifte gedaan [bron: Akte 25].
6 Catharina Hoogemoet [Quma0087104], geboren op 22-09-1833 in Wouw. Van de geboorte is aangifte gedaan [bron: akte 55]. Catharina is overleden op 21-01-1908 in Wouw, 74 jaar oud. Van het overlijden is aangifte gedaan [bron: Akte 2].
7 Adrianus Hoogemoet [Quma0087104], geboren op 05-03-1836 in Wouw. Van de geboorte is aangifte gedaan [bron: akte 16]. Adrianus is overleden op 02-04-1836 in Wouw, 28 dagen oud. Van het overlijden is aangifte gedaan [bron: akte 23].

IV-b Petrus Johannes Carels van Meer [Quma0087103], zoon van Carolus Adriaans van Meir [Quma0264204] en Anna Catharina Hagenaers [Quma0087102] (zie III-a). Hij is gedoopt op 26-06-1800 in Huijbergen.
Notitie bij de geboorte van Petrus: *Getuige: Petrus Joannes Hagenaers*
Getuige: Anna van Sorgen
Petrus is overleden op 24-12-1831 in Woensdrecht, 31 jaar oud. Petrus trouwde, 27 jaar oud, op 30-11-1827 in Woensdrecht met **Dijmphena Adriaens Doggen [Quma0243403]**, 25 jaar oud. Dijmphena is geboren in Woensdrecht, dochter van Adrianus Cornelissen Doggen [Quma0243402] en Gertrudis Slooven [QuMa0281403]. Zij is gedoopt op 25-10-1802 in Huijbergen. Dijmphena is overleden op 28-12-1883 in Woensdrecht, 81 jaar oud.

Kinderen van Petrus en Dijmphena:

1 Catharina van Meer [Quma0087104], geboren op 08-03-1828 in Woensdrecht. Volgt V-c.
2 Josephus van Meer [Quma0087104], geboren op 10-08-1830 in Woensdrecht. Volgt V-d.

IV-c Carolina van Meir [Quma0087103], dochter van Carolus Adriaans van Meir [Quma0264204] en Anna Catharina Hagenaers [Quma0087102] (zie III-a). Zij is gedoopt op 05-11-1804 in Huijbergen.
Notitie bij de geboorte van Carolina: *Getuige: Petrus van Meir*
Getuige: Joanna Hagenaers

Carolina trouwde, 24 jaar oud, op 28-02-1829 in Ossendrecht [bron: Akte 2] met **Petrus Johannes Janssen**, 73 jaar oud. Petrus is een zoon van Gerardus Janssen en Digna van Dooren. Hij is gedoopt op 07-11-1755 in Berendrecht. Petrus is weduwnaar van Johanna Catharina Rommens.

Kinderen van Carolina en Petrus:

1 Pieter Johannes Janssen [Quma0087104], geboren op 20-04-1829 in Ossendrecht. Van de geboorte is aangifte gedaan [bron: akte 13].
2 Judocus Janssen [Quma0087104], geboren op 15-09-1830 in Ossendrecht. Van de geboorte is aangifte gedaan [bron: akte 27].
3 Cornelis Janssen [Quma0087104], geboren op 07-04-1833 in Ossendrecht. Van de geboorte is aangifte gedaan [bron: akte 14].

IV-d Petrus Joannes Hagenaars is geboren op 30-09-1816 in Huijbergen, zoon van Petrus Joannes Hagenaers [Quma0087102] (zie III-b) en Joanna Catharina van Thillo. Petrus is overleden op 12-09-1849 in Huijbergen, 32 jaar oud (oorzaak: cholera). Petrus trouwde met **Joanna Lambrechts**. Joanna is geboren in 1819. Joanna trouwde later op 14-09-1852 in Kalmthoutsehoek (B) met Petrus Johannes van Campen [Quma0089403] (geb. 1820).

Kinderen van Petrus en Joanna:

1 Petrus Joannes Hagenaars, geboren op 30-11-1840 in Roosendaal. Volgt V-e.
2 Anna Cornelia Hagenaars, geboren in 1845 in Huijbergen. Anna is overleden op 14-09-1849 in Huijbergen, 3 of 4 jaar oud (oorzaak: cholera).
3 Joanna Maria Hagenaars, geboren in 1847 in Huijbergen. Joanna is overleden op 10-09-1849 in Huijbergen, 1 of 2 jaar oud (oorzaak: cholera).

IV-e Maria van Turnhout [Quma0087103] is geboren op 30-03-1811 in Essen-Spilbeek, dochter van Adrianus Janssen van Turnhout [Quma0247803] en Maria Hagenaers [Quma0087102] (zie III-c). Maria is overleden op 24-02-1891 in Essen-Heijkant, 79 jaar oud. Maria trouwde, 30 jaar oud, op 27-06-1841 in Essen met **Cornelis Franssen van Bergen**, 39 jaar oud. Cornelis is geboren in Wouw-Haink, zoon van Franciscus Lambers van Bergen en Jacoba Janssen van Santvliet. Hij is gedoopt op 29-09-1801 in Wouw. Cornelis is overleden op 02-01-1880, 78 jaar oud. Cornelis is weduwnaar van Anna Cornelia Bastiaens van Loon [Quma0076403] (1799-1840), met wie hij trouwde op 24-04-1836 in Essen [bron: akte 6].

Kinderen van Maria en Cornelis:

1 Adrianus van Bergen [Quma0087104], geboren op 15-02-1842 in Essen-Moerkant. Volgt V-f.
2 Cornelis van Bergen [Quma0087104], geboren op 11-01-1844 in Essen-Moerkant. Volgt V-g.
3 Catharina van Bergen [Quma0087104], geboren op 18-06-1846 in Essen-Moerkant. Volgt V-h.
4 Johannes van Bergen [Quma0087104], geboren op 15-09-1849 in Essen-Moerkant. Volgt V-i.
5 Petrus Johannes van Bergen [Quma0087104], geboren op 23-10-1853 in Essen-Moerkant. Volgt V-j.

IV-f Catharina van Turnhout [Quma0087103] is geboren op 26-10-1815 in Essen, dochter van Adrianus Janssen van Turnhout [Quma0247803] en Maria Hagenaers [Quma0087102] (zie III-c). Catharina is overleden op 18-12-1849 in Essen, 34 jaar oud. Catharina trouwde, 33 jaar oud, op 11-02-1849 in Essen met **Adrianus Buijens [QuMa0021601]**, 38 jaar oud. Zie IV-y voor persoonsgegevens van Adrianus.

Kind van Catharina en Adrianus:

1 Doodgeboren Kind Buijens [QuMa0021602], levenloos geboren kind, geboren op 13-12-1849 in Essen-Berkendreef.

IV-g Joannes van Turnhout [Quma0087103] is geboren op 03-08-1818 in Huijbergen, zoon van Adrianus Janssen van Turnhout [Quma0247803] en Maria Hagenaers [Quma0087102] (zie III-c). Joannes is overleden op 07-10-1898 in Essen, 80 jaar oud. Joannes trouwde, 33 jaar oud, op 08-11-1851 in Kalmthout met **Helena Maria van Campen [Quma0247805]**, 33 jaar oud. Helena is geboren op 16-06-1818 in Kalmthout, dochter van Adrianus Adriaens van Campen en Anna Cornelia Jacobs van Eeckelen [Quma0247804]. Helena is overleden op 06-01-1884 in Essen, 65 jaar oud.

Kinderen van Joannes en Helena:

1 Adrianus van Turnhout [Quma0087104], geboren op 17-02-1853 in Essen. Volgt V-k.
2 Anna Cornelia van Turnhout [Quma0087104], geboren op 17-01-1855 in Essen. Volgt V-l.
3 Cornelius van Turnhout [Quma0087104], geboren op 08-01-1857 in Essen. Cornelius is overleden op 10-08-1861 in Essen, 4 jaar oud.
4 Jacobus van Turnhout [Quma0087104], geboren op 17-05-1859 in Essen-Heikant. Volgt V-m.
5 Anna Dijmphna van Turnhout [Quma0087104], geboren op 26-06-1861 in Essen. Volgt V-n.

IV-h Pieternella Snoeijers [Quma0087103] is geboren op 30-01-1815 in Wouw, dochter van Jasper Snoeijers en Johanna Adriaens Hagenaars [Quma0087102] (zie III-d). Pieternella is overleden op 30-05-1888 in Wouw, 73 jaar oud. Pieternella trouwde, 37 jaar oud, op 04-08-1852 in Wouw met **Waltherus van Geel [QuMa0156604]**, 42 jaar oud. Waltherus is een zoon van Everardus Dingemans van Geel [QuMa0156603] en Antonia van Dorst. Hij is gedoopt op 02-04-1810 in Rucphen.
Notitie bij de geboorte van Waltherus: *Getuige: Johannes van Dorst*
Getuige: Henrica Bakx
Waltherus is overleden op 22-06-1880 in Wouw, 70 jaar oud. Waltherus is weduwnaar van Dijmphna de Wael [QuMa0158003] (1810-1851), met wie hij trouwde op 23-08-1832 in Roosendaal.

Kind van Pieternella uit onbekende relatie:

1 Johanna Snoeijs [Quma0087104], geboren op 01-09-1838 in Wouw. Volgt V-o.

Kinderen van Pieternella en Waltherus:

2 Johanna van Geel [Quma0087104], geboren op 27-06-1853 in Wouw. Johanna is overleden op 24-10-1862 in Wouw, 9 jaar oud.
3 Dijmphna van Geel [Quma0087104], geboren op 09-04-1855 in Wouw. Dijmphna is overleden op 22-03-1862 in Wouw, 6 jaar oud.

IV-i Cornelia Snoeijers [Quma0087103] is geboren op 23-10-1817 in Wouw, dochter van Jasper Snoeijers en Johanna Adriaens Hagenaars [Quma0087102] (zie III-d). Van de geboorte is aangifte gedaan [bron: akte 59]. Cornelia is overleden op 11-06-1913 in Roosendaal, 95 jaar oud. Van het overlijden is aangifte gedaan [bron: akte 139]. Cornelia trouwde, 27 jaar oud, op 30-04-1845 in Wouw met **Arnoldus van Osta [QuMa0036402]**, 29 jaar oud. Arnoldus is geboren op 08-10-1815 in Steenbergen, zoon van Joannes Aerts van Osta [QuMa0169603] en Joanna Voorbraak [QuMa0036401]. Arnoldus is overleden op 10-11-1855 in Wouw, 40 jaar oud.

Kinderen van Cornelia en Arnoldus:

1 Johanna van Osta [QuMa0036403], geboren op 28-01-1846 in Wouw. Johanna is overleden op 24-05-1847 in Wouw, 1 jaar oud.
2 Petronella van Osta [QuMa0036403], geboren op 12-02-1847 in Wouw. Volgt V-p.
3 Johanna van Osta [QuMa0036403], geboren op 29-08-1848 in Wouw. Johanna is overleden op 19-10-1849 in Wouw, 1 jaar oud.
4 Petrus van Osta [QuMa0036403], geboren op 05-02-1850 in Wouw. Petrus is overleden op 03-06-1851 in Wouw, 1 jaar oud.
5 Johanna van Osta [QuMa0036403], geboren op 08-03-1852 in Wouw. Volgt V-q.
6 Elisabeth van Osta [QuMa0036403], geboren op 01-11-1853 in Wouw. Volgt V-r.

IV-j Cornelis Snoeijers [Quma0087103] is geboren op 13-02-1820 in Wouw, zoon van Jasper Snoeijers en Johanna Adriaens Hagenaars [Quma0087102] (zie III-d). Van de geboorte is aangifte gedaan [bron: akte 11]. Cornelis is overleden op 20-01-1889 in Wouw, 68 jaar oud. Van het overlijden is aangifte gedaan [bron: akte 11]. Cornelis trouwde, 44 jaar oud, op 05-06-1864 in Wouw [bron: akte 10] met **Johanna Mens [Quma0093603]**, 35 jaar oud. Johanna is geboren op 24-07-1828 in Wouw, dochter van Anthonij Mens [Quma0093602] en Johanna van Overveld. Johanna is overleden op 20-01-1884 in Wouw, 55 jaar oud. Van het overlijden is aangifte gedaan [bron: akte 11].

Kinderen van Cornelis en Johanna:

1 Antonius Snoeijers [Quma0087104], geboren op 27-07-1866 in Wouw. Van de geboorte is aangifte gedaan [bron: akte 33].
2 Petrus Snoeijers [Quma0087104], geboren op 31-03-1870 in Wouw. Volgt V-s.

IV-k Adrianus Snoeijers [Quma0087103] is geboren op 22-08-1822 in Wouw, zoon van Jasper Snoeijers en Johanna Adriaens Hagenaars [Quma0087102] (zie III-d). Van de geboorte is aangifte gedaan [bron: akte 57]. Adrianus is overleden op 12-03-1885 in Woensdrecht, 62 jaar oud. Adrianus trouwde, 23 jaar oud, op 07-08-1846 in Woensdrecht met **Anna Cornelia van Hooijdonk [Quma0086604]**, 25 jaar oud. Anna is geboren op 27-05-1821 in Huijbergen, dochter van Josephus van Hooijdonk [Quma0086603] en Hendrica Hopmans [Quma0247604]. Anna is overleden op 12-11-1878 in Woensdrecht, 57 jaar oud.

Kinderen van Adrianus en Anna:

1 Cornelis Snoeijers [Quma0086605], geboren op 23-11-1846 in Woensdrecht. Van de geboorte is aangifte gedaan [bron: akte 36].
2 Johanna Snoeijers [Quma0086605], geboren op 27-09-1848 in Woensdrecht. Volgt V-t.
3 Maria Catharina Snoeijers [Quma0086605], geboren op 06-07-1850 in Woensdrecht. Volgt V-u.
4 Catharina Snoeijers [Quma0086605], geboren op 02-11-1853 in Woensdrecht. Volgt V-v.
5 Henricus Snoeijers [Quma0086605], geboren op 15-10-1857 in Woensdrecht. Volgt V-w.
6 Anna Cornelia Snoeijers [Quma0086605], geboren op 15-09-1860 in Woensdrecht. Van de geboorte is aangifte gedaan [bron: akte 27].
7 Jacobus Snoeijers [Quma0086605], geboren op 21-05-1862 in Woensdrecht.

IV-l Hendrick Snoeijers [Quma0087103] is geboren op 26-10-1825 in Wouw, zoon van Jasper Snoeijers en Johanna Adriaens Hagenaars [Quma0087102] (zie III-d). Van de geboorte is aangifte gedaan [bron: akte 63]. Hendrick is overleden op 21-01-1913 in Wouw, 87 jaar oud. Van het overlijden is aangifte gedaan [bron: akte 4]. Hendrick trouwde met **Cornelia van Loon [QuMa0029102]**. Cornelia is geboren op 11-07-1829 in Moerstraten, dochter van Simon van Loon [QuMa0333205] en Catharina de Jongh [QuMa0029101]. Van de geboorte is aangifte gedaan [bron: akte 38]. Cornelia is overleden op 28-09-1884 in Wouw, 55 jaar oud. Van het overlijden is aangifte gedaan [bron: akte 65].

Kinderen van Hendrick en Cornelia:

1 Adrianus Snoeijers [QuMa0029103], geboren op 21-03-1861 in Wouw. Volgt V-x.
2 Cornelis Snoeijers [QuMa0029103], geboren op 22-05-1862 in Wouw. Cornelis is overleden op 24-07-1862 in Wouw, 2 maanden oud.
3 Catharina Snoeijers [QuMa0029103], geboren op 25-10-1863 in Wouw. Volgt V-y.
4 Cornelis Snoeijers [QuMa0029103], geboren op 27-10-1868 in Wouw. Volgt V-z.

IV-m Thomas Bastiaensen [QuMa0037401] is geboren in Nispen, zoon van Franciscus Thomas Bastiaenssen [QuMa0037400] en Catharina Cornelissen Broos [QuMa0037500] (zie III-e). Hij is gedoopt op 19-03-1788 in Nispen-Essen [bron: DTB Roosendaal 48 / ABS 409 inventarisnummer 2]. Thomas is overleden op 24-02-1870 in Essen-Heuvel, 81 jaar oud.

Beroep:
landbouwarbeider

Thomas trouwde, 34 jaar oud, op 05-05-1822 in Roosendaal & Nispen [bron: akte 13] met **Eliabeth Koninckx**, 28 jaar oud. Eliabeth is een dochter van Martinus Koninckx en Helena Suijkerbuijk. Zij is gedoopt op 09-09-1793 in Huijbergen.

IV-n Antonia Franssen Bastiaenssen [QuMa0037401] is geboren in Essen-Hondsberg, dochter van Franciscus Thomas Bastiaenssen [QuMa0037400] en Catharina Cornelissen Broos [QuMa0037500] (zie III-e). Zij is gedoopt op 13-11-1789 in Nispen-Essen [bron: Doopboeken Nispen-Essen 1605-1802, folio 1110]. Antonia is overleden op 08-01-1864 in Roosendaal, 74 jaar oud [bron: akte 8]. Van het overlijden is aangifte gedaan [bron: akte 8]. Antonia trouwde, 31 jaar oud, op 12-05-1821 in Essen met **Petrus Cornelissen**

Hellemons [QuMa0147304], 30 jaar oud. Petrus is een zoon van Cornelis Janssen Helmonts [QuMa0147303] en Adriana van de Riet [QuMa0292602]. Hij is gedoopt op 02-06-1790 in Roosendaal.

Kinderen van Antonia en Petrus:

1 Cornelis Hellemons [QuMa0037402], geboren op 23-11-1822 in Essen-Heuvel. Cornelis is overleden op 27-11-1822 in Essen-Heuvel, 4 dagen oud.
2 Franciscus Theodorus Hellemons [QuMa0037402], geboren op 01-05-1824 in Essen-Heuvel. Volgt V-aa.
3 Cornelis Hellemons [QuMa0037402], geboren op 20-05-1827 in Essen-Heuvel. Cornelis is overleden op 02-03-1898 in Steenbergen, 70 jaar oud. Van het overlijden is aangifte gedaan [bron: akte 21].

IV-o Anna Catharina Bastiaenssen [QuMa0037401] is geboren in Essen-Hemelrijk, dochter van Franciscus Thomas Bastiaenssen [QuMa0037400] en Catharina Cornelissen Broos [QuMa0037500] (zie III-e). Zij is gedoopt op 18-11-1791 in Nispen-Essen [bron: Doopboeken Nispen-Essen 1605-1802, folio 1115]. Anna is overleden op 12-08-1869 in Essen-Heuvel, 77 jaar oud. Anna trouwde, 29 jaar oud, op 18-05-1821 in Steenbergen met **Cornelis Adriaens Wouts [QuMa0291004]**, 32 jaar oud. Cornelis is geboren op 08-11-1788 in Vroenhout, zoon van Adrianus Wouts [QuMa0334804] en Adriana Janssen Maas [QuMa0291003]. Hij is gedoopt op 09-11-1788 in Wouw. Cornelis is overleden op 09-10-1826 in Essen-Hemelrijk, 37 jaar oud.

Kinderen van Anna en Cornelis:

1 Doodgeboren Dochter Wouts [QuMa0037402], levenloos geboren dochter, geboren op 02-02-1822 in Wouw.
2 Adriana Cornelia Wouts [QuMa0037402], geboren op 20-04-1823 in Wouw. Adriana is overleden op 28-05-1896 in Essen, 73 jaar oud.
3 Adrianus Wouts [QuMa0037402], geboren op 01-04-1825 in Wouw. Volgt V-ab.
4 Franciscus Wouts [QuMa0037402], geboren op 28-05-1826 in Essen-Hemelrijk. Franciscus is overleden op 29-05-1826 in Essen-Hemelrijk, 1 dag oud.

IV-p Johanna Franssen Bastiaansen [QuMa0018700] is geboren in Essen-Hemelrijk, dochter van Franciscus Thomas Bastiaenssen [QuMa0037400] en Catharina Cornelissen Broos [QuMa0037500] (zie III-e). Zij is gedoopt op 06-03-1797 in Nispen-Essen [bron: Doopboeken Nispen-Essen 1605-1802, folio 1131]. Johanna is overleden op 19-06-1874 in Wouw, 77 jaar oud.

Beroep:
arbeidster

Johanna trouwde, 26 jaar oud, op 21-02-1824 in Essen [bron: BS Essen, Registers van huwelijken Essen-1798-1899] met **Johannes Petrus (Jan) Schoonen [QuMa0018600]**, 24 jaar oud. Jan is geboren op 17-01-1800 in Heerle, zoon van Petrus Joannes (Pieter) Schoonen [QuMa0037200] en Antonia van Berkom [QuMa0037300]. Hij is gedoopt op 18-01-1800 in Wouw [bron: DTB Wouw 5 Archief ABS 405 inventarisnummer 494e Parochie St.Lambertus, Wouw]. Jan is overleden op 10-11-1889 in Wouw, 89 jaar oud [bron: BS Wouw registers van geboorten Wouw 1824-1840, boek 13 folio 183]. Van het overlijden is aangifte gedaan [bron: akte 68].

Notitie bij Jan: .

Wie kan ons helpen bij het vinden van nadere gegevens van deze stamouder??
U kunt deze gegevens sturen naar: info@StichtingQuMa.nl

Bij voorbaat bedankt voor uw tijd om ons te helpen deze website te verbeteren.
Onze interesse gaat zeker uit naar actuele gegevens die nog niet gepubliceerd mogen worden!!
Deze gegevens worden alleen aan ons bestand toegevoegd, maar worden niet zonder toestemming gepubliceerd.!

Beroep:
arbeider

Kinderen van Johanna en Jan:

1 Adriana Cornelia Schoonen [QuMa0009300], geboren op 15-10-1824 in Wouw. Volgt V-ac.
2 Catharina Schoonen [QuMa0018601], geboren op 20-05-1826 in Wouw. Volgt V-ad.
3 Anthonet Schoonen [QuMa0018601], geboren op 06-10-1828 in Wouw. Volgt V-ae.
4 Jan Schoonen [QuMa0018601], geboren op 10-02-1830 in Wouw [bron: BS Wouw registers van geboorten Wouw 1811-1902, jaar 1830 akte nr. 8]. Jan is overleden op 25-10-1924, 94 jaar oud. Van het overlijden is aangifte gedaan op 27-10-1924 [bron: akte 115].
5 Johanna Schoonen [QuMa0018601], geboren op 10-02-1830 in Wouw. Volgt V-af.
6 Pieter Schoonen [QuMa0018601], geboren op 04-02-1832 in Wouw. Van de geboorte is aangifte gedaan [bron: BS Wouw registers van geboorten Wouw 1811-1902, jaar 1832 akte nr. 8].
7 Cornelia Schoonen [QuMa0018601], geboren op 29-03-1833 in Wouw. Volgt V-ag.
8 Johannes Schoonen [QuMa0018601], geboren op 29-09-1835 in Wouw. Volgt V-ah.
9 Helena Schoonen [QuMa0018601], geboren op 23-06-1837 in Wouw. Volgt V-ai.
10 Franciscus Schoonen [QuMa0018601], geboren op 08-05-1839 in Wouw. Volgt V-aj.
11 Elisabeth Schoonen [QuMa0018601], geboren op 22-12-1841 in Wouw. Volgt V-ak.

IV-q Adrianus Franssen Bastiaenssen [QuMa0037401] is geboren in Essen-Hemelrijk, zoon van Franciscus Thomas Bastiaenssen [QuMa0037400] en Catharina Cornelissen Broos [QuMa0037500] (zie III-e). Hij is gedoopt op 21-11-1799 in Nispen-Essen [bron: Doopboeken Nispen-Essen 1605-1802, folio 1139]. Adrianus is overleden op 24-04-1869 in Essen-Heijkant, 69 jaar oud. Adrianus trouwde, 22 jaar oud, op 04-07-1822 in Nispen-Essen met **Maria Elisabeth Adriaans van Loon [QuMa0157003]**, 22 jaar oud. Maria is geboren in Essen-Spilbeek, dochter van Adrianus Geertsen van Loon [QuMa0157002] en Joanna van Wesenbeeck. Zij is gedoopt op 07-10-1799 in Nispen-Essen. Maria is overleden op 24-05-1885 in Nispen-Essen, 85 jaar oud.

Kinderen van Adrianus en Maria:

1 Johanna Catharina Bastiaensen [QuMa0037402], geboren op 02-09-1822 in Essen-Hemelrijk. Volgt V-al.
2 Anna Cornelia Bastiaenssen [QuMa0037402], geboren op 11-12-1824 in Essen. Volgt V-am.

3 Adrianus Bastiaensen [QuMa0037402], geboren op 11-12-1827 in Essen-Hemelrijk. Volgt V-an.
4 Antonia Bastiaensen [QuMa0037402], geboren op 04-05-1831 in Essen-Hemelrijk. Volgt V-ao.
5 Anna Catharina Bastiaenssen [QuMa0037402], geboren op 17-12-1833 in Essen-Hemelrijk.
6 Johannes Baptist Bastiaenssen [QuMa0037402], geboren op 16-05-1836 in Essen-Hemelrijk.
7 Anna Maria Bastiaenssen [QuMa0037402], geboren op 09-05-1839 in Essen-Hemelrijk. Volgt V-ap.

IV-r Cornelia Franssen Bastiaanse [QuMa0037401] is geboren in Essen-Hondsberg, dochter van Franciscus Thomas Bastiaenssen [QuMa0037400] en Catharina Cornelissen Broos [QuMa0037500] (zie III-e). Zij is gedoopt op 13-08-1802 in Nispen-Essen. Cornelia is overleden op 27-02-1858 in Wouw, 55 jaar oud. Van het overlijden is aangifte gedaan [bron: akte 21]. Cornelia trouwde, 23 jaar oud, op 22-04-1826 in Essen met **Leonardus Huijbrechts [QuMa0315904]**, 28 jaar oud. Leonardus is geboren op 16-11-1797 in Wouw-Spellestraat, zoon van Cornelis Huijbregts en Maria Vos [QuMa0315903]. Hij is gedoopt op 16-11-1797 in Wouw. Leonardus is overleden op 30-01-1879 in Wouw, 81 jaar oud. Van het overlijden is aangifte gedaan [bron: akte 7].

Beroep:
landbouwarbeider

Kinderen van Cornelia en Leonardus:

1 Cornelia Huijbregts [QuMa0037402], geboren op 20-09-1826 in Roosendaal. Van de geboorte is aangifte gedaan [bron: akte 102]. Cornelia is overleden op 24-05-1910 in Wouw, 83 jaar oud. Van het overlijden is aangifte gedaan [bron: akte 44].
2 Cornelis Huijbrechts [QuMa0037402], geboren op 17-07-1828 in Roosendaal. Volgt V-aq.
3 Maria Huijbregts [QuMa0037402], geboren op 18-04-1830 in Roosendaal. Van de geboorte is aangifte gedaan [bron: akte 45]. Maria is overleden op 14-06-1881 in Wouw, 51 jaar oud. Van het overlijden is aangifte gedaan [bron: akte 46].
4 Adrianus Huijbregts [QuMa0037402], geboren op 17-05-1832 in Roosendaal. Adrianus is overleden op 22-08-1836 in Wouw, 4 jaar oud.
5 Jacobus Huijbregts [QuMa0037402], geboren op 28-04-1834 in Wouw. Van de geboorte is aangifte gedaan [bron: akte 34]. Jacobus is overleden op 16-05-1899 in Wouw, 65 jaar oud. Van het overlijden is aangifte gedaan [bron: akte 31].
6 Franciscus Huijbregts [QuMa0037402], geboren op 20-02-1836 in Wouw. Van de geboorte is aangifte gedaan [bron: akte 14].
7 Goverdina Huijbregts [QuMa0037402], geboren op 23-03-1838 in Wouw. Van de geboorte is aangifte gedaan [bron: akte 18]. Goverdina is overleden op 08-03-1841 in Wouw, 2 jaar oud.
8 Maria Catharina Huijbregts [QuMa0037402], geboren op 16-02-1840 in Wouw. Van de geboorte is aangifte gedaan [bron: akte 15].
9 Doodgeboren Zoon Huijbrechts [QuMa0037402], levenloos geboren zoon, geboren op 23-02-1842 in Wouw.
10 Adrianus Huijbregts [QuMa0037402], geboren op 10-01-1843 in Wouw. Volgt V-ar.
11 Leonardus Huijbregts [QuMa0037402], geboren op 30-12-1844 in Wouw. Van de geboorte is aangifte gedaan [bron: akte 90]. Leonardus is overleden op 12-09-1877 in Wouw, 32 jaar oud. Van het overlijden is aangifte gedaan [bron: akte 52].

IV-s Anna Elisabeth Fransen Bastiaensen [QuMa0037401] is geboren op 02-01-1805 in Essen-Hondsberg, dochter van Franciscus Thomas Bastiaenssen [QuMa0037400] en Catharina Cornelissen Broos [QuMa0037500] (zie III-e). Anna is overleden op 14-07-1871 in Essen-Molenheide, 66 jaar oud. Anna trouwde, 23 jaar oud, op 08-05-1828 in Essen met **Adrianus Jacobs van Osta**, 28 jaar oud. Hij is gedoopt op 04-04-1800 in Wouw. Adrianus is overleden op 02-11-1865 in Essen-Molenheide, 65 jaar oud.

Kinderen van Anna en Adrianus:

1 Johannes Franciscus van Osta [QuMa0037402], geboren op 09-09-1828 in Essen-Hemelrijk. Volgt V-as.
2 Johanna Catharina van Osta [QuMa0037402], geboren op 04-11-1829 in Essen-Hemelrijk. Volgt V-at.
3 Jacobus van Osta [QuMa0037402], geboren op 21-04-1831 in Essen-Hemelrijk.
4 Maria Elisabeth van Osta [QuMa0037402], geboren op 11-08-1833 in Essen-Hemelrijk. Volgt V-au.
5 Cornelis van Osta [QuMa0037402], geboren op 04-02-1835 in Essen-Hemelrijk.
6 Sebastiaan van Osta [QuMa0037402], geboren op 08-11-1836 in Essen-Hemelrijk. Volgt V-av.
7 Antonia van Osta [QuMa0037402], geboren op 05-08-1838 in Essen-Hemelrijk. Volgt V-aw.
8 Johannes Baptist van Osta [QuMa0037402], geboren op 08-12-1839 in Essen-Hemelrijk. Johannes is overleden op 13-03-1875 in Roosendaal, 35 jaar oud.
9 Adrianus van Osta [QuMa0037402], geboren op 07-10-1841 in Essen-Hemelrijk. Volgt V-ax.
10 Maria Jacoba van Osta [QuMa0037402], geboren op 28-01-1844 in Essen-Hemelrijk. Volgt V-ay.
11 Cornelia van Osta [QuMa0037402], geboren op 22-12-1845 in Essen-Hemelrijk. Volgt V-az.

IV-t Petronilla Buijens [QuMa0021601] is geboren in Essen-Heikant, dochter van Cornelius Marijnissen Buijens [QuMa0021600] en Anna Maria Cornelissen Broos [QuMa0021700] (zie III-g). Zij is gedoopt op 23-05-1797 in Nispen-Essen [bron: Doopboeken Nispen-Essen 1605-1802, folio 1132]. Bij de doop van Petronilla waren aanwezig: getuigen Cornelis Cornelissen Broos (1740-1810) [zie II-b] [grootvader moederszijde] en Gertrudis Marijnissen Buijens (1755-1820) [tante vaderszijde]. Petronilla is overleden op 13-09-1883 in Roosendaal, 86 jaar oud. Petronilla trouwde, 27 jaar oud, op 24-09-1824 in Kalmthout met **Jacobus Prop [QuMa0315406]**, 28 jaar oud. Jacobus is geboren op 16-09-1796 in Wouw-dorp, zoon van Norbertus Norberts Prop en Hendrica Jacobs Beens [QuMa0315405]. Hij is gedoopt op 16-09-1796 in Wouw. Jacobus is overleden op 11-01-1884 in Roosendaal, 87 jaar oud.

Kinderen van Petronilla en Jacobus:

1 Huberdina Prop [QuMa0021602], geboren op 03-11-1825 in Wouw. Volgt V-ba.
2 Cornelis Prop [QuMa0021602], geboren op 04-02-1827 in Wouw. Van de geboorte is aangifte gedaan [bron: akte 7].
3 Johanna Maria Prop [QuMa0021602], geboren op 22-01-1829 in Wouw. Volgt V-bb.

4 Wilhelmus Prop [QuMa0021602], geboren op 29-10-1831 in Wouw. Van de geboorte is aangifte gedaan [bron: akte 70]. Wilhelmus is overleden op 09-04-1852 in Antwerpen (B), 20 jaar oud. Van het overlijden is aangifte gedaan [bron: akte 34].

IV-u Joanna Marijnissen Buijens [QuMa0021601] is geboren in Essen-Heikant, dochter van Cornelius Marijnissen Buijens [QuMa0021600] en Anna Maria Cornelissen Broos [QuMa0021700] (zie III-g). Zij is gedoopt op 21-09-1799 in Nispen-Essen [bron: Doopboeken Nispen-Essen 1605-1802, folio 1138].
Notitie bij de geboorte van Joanna: *Gedoopt onder voorbehoud*
Joanna is overleden op 07-06-1883 in Essen, 83 jaar oud. Joanna trouwde, 29 jaar oud, op 10-05-1829 in Kalmthout met **Wilhelmus de Weert [QuMa0333205]**, 36 jaar oud. Wilhelmus is geboren op 23-12-1792 in Essen-Schrieck, zoon van Johannes Baptist Willems de Weert [QuMa0716403] en Anna Catharina Hendrickx de Crom [QuMa0333204]. Hij is gedoopt op 23-12-1792 in Nispen-Essen. Wilhelmus is overleden op 27-04-1876 in Essen-Schrieck, 83 jaar oud. Wilhelmus is weduwnaar van Maria Catharina Cornelisse van Opdorp [QuMa0306204] (1789-1825), met wie hij trouwde op 20-09-1818 in Kalmthout.

Kinderen van Joanna en Wilhelmus:

1 Anna Maria de Weert [QuMa0021602], geboren op 23-10-1830 in Essen-Schrieck.
2 Anna Cornelia de Weert [QuMa0021602], geboren op 12-06-1832 in Essen-Schrieck.
3 Anna Catharina de Weert [QuMa0021602], geboren op 10-10-1833 in Essen-Schrieck. Anna is overleden op 19-11-1891 in Essen-Spijcker, 58 jaar oud.
4 Adriana de Weert [QuMa0021602], geboren op 02-05-1837 in Essen-Schrieck.
5 Antonia de Weert [QuMa0021602], geboren op 14-05-1839 in Essen-Schrieck.
6 Petronella de Weert [QuMa0021602], geboren op 14-05-1839 in Essen-Schrieck. Volgt V-bc.
7 Gerardus de Weert [QuMa0021602], geboren op 08-05-1842 in Essen-Schrieck. Gerardus is overleden op 16-07-1888 in Essen-Schrieck, 46 jaar oud.

IV-v Marinus Buijens [QuMa0021601] is geboren op 24-08-1802 in Essen-Heijkant, zoon van Cornelius Marijnissen Buijens [QuMa0021600] en Anna Maria Cornelissen Broos [QuMa0021700] (zie III-g). Marinus is overleden op 26-02-1875 in Essen-Over d'Aa, 72 jaar oud. Marinus trouwde, 23 jaar oud, op 29-04-1826 in Essen met **Anna Cornelia Goderie**, 26 jaar oud. Anna is geboren op 25-01-1800 in Essen-Vissenheuvel, dochter van Leonardus Goderie en Maria Vergouwen. Anna is overleden op 21-10-1882 in Essen-Over d'Aa, 82 jaar oud.

Kinderen van Marinus en Anna:

1 Maria Catharina Buijens [QuMa0021602], geboren op 27-10-1826 in Essen-Schrieck. Volgt V-bd.
2 Cornelis Buijens [QuMa0021602], geboren op 29-09-1829 in Essen-Schrieck. Cornelis is overleden op 29-12-1891 in Essen-Over d'Aa, 62 jaar oud.
3 Johanna Maria Buijens [QuMa0021602], geboren op 04-04-1832 in Essen-Schrieck. Volgt V-be.
4 Petronella Buijens [QuMa0021602], geboren op 16-05-1835 in Essen-Schrieck. Volgt V-bf.

5 Petrus Johannes Buijens [QuMa0021602], geboren op 06-03-1838 in Essen-Schrieck. Volgt V-bg.
6 Adrianus Buijens [QuMa0021602], geboren op 04-11-1843 in Essen-Schrieck. Adrianus is overleden op 31-05-1883 in Essen-Over d'Aa, 39 jaar oud.

IV-w Adriana Buijens [QuMa0021601] is geboren op 23-03-1805 in Nieuwmoer, dochter van Cornelius Marijnissen Buijens [QuMa0021600] en Anna Maria Cornelissen Broos [QuMa0021700] (zie III-g). Adriana is overleden op 09-01-1892 in Wouw, 86 jaar oud. Adriana:
(1) trouwde, 27 jaar oud, op 28-07-1832 in Kalmthout met **Joannes Baptist Veraart [QuMa0167405]**, 31 jaar oud. Joannes is geboren op 27-06-1801 in Essen, zoon van Adrianus Hendrickx Veraert [QuMa0167404] en Catharina Goderie. Joannes is overleden op 13-06-1846 in Wouw, 44 jaar oud.
(2) trouwde, 50 jaar oud, op 29-05-1855 in Kalmthout met **Franciscus Christiaensen**, 40 of 41 jaar oud. Franciscus is geboren in 1814 in Essen, zoon van Petrus Jansen Christiaensen en Anna Catharina Lambrechts. Franciscus is overleden op 21-03-1878 in Wouw, 63 of 64 jaar oud.

Kinderen van Adriana en Joannes:

1 Maria Veraart [QuMa0021602], geboren in 1836 in Wouw. Maria is overleden op 13-12-1847 in Wouw, 10 of 11 jaar oud.
2 Adriana Veraert [QuMa0021602], geboren in 1839 in Wouw. Volgt V-bh.
3 Cornelis Veraert [QuMa0021602], geboren op 01-09-1841 in Wouw. Volgt V-bi.
4 Henricus Veraart [QuMa0021602], geboren op 14-04-1845 in Wouw. Volgt V-bj.

IV-x Gerardus Buijens [QuMa0021601] is geboren op 08-11-1807 in Kalmthout, zoon van Cornelius Marijnissen Buijens [QuMa0021600] en Anna Maria Cornelissen Broos [QuMa0021700] (zie III-g). Gerardus is overleden op 25-03-1891 in Nieuwmoer, 83 jaar oud. Gerardus trouwde, 44 jaar oud, op 23-08-1852 in Essen met **Anna Isabella van Eeckelen [Quma0091402]**, 29 jaar oud. Anna is geboren op 26-09-1822 in Essen, dochter van Petrus Janssen van Eeckelen [Quma0091401] en Anna Cornelia Fraters. Anna is overleden op 27-03-1880 in Kalmthout, 57 jaar oud.

Kinderen van Gerardus en Anna:

1 Petrus Johannes Buijens [QuMa0021602], geboren op 07-11-1853 in Nieuwmoer. Volgt V-bk.
2 Anna Cornelia Buijens [QuMa0021602], geboren op 17-07-1856 in Kalmthout. Volgt V-bl.
3 Cornelis Buijens [QuMa0021602], geboren op 18-08-1858 in Nieuwmoer. Volgt V-bm.
4 Maria Anna Buijens [QuMa0021602], geboren op 09-03-1862 in Nieuwmoer. Volgt V-bn.
5 Petrus Josephus Buijens [QuMa0021602], geboren op 07-07-1865 in Nieuwmoer. Volgt V-bo.

IV-y Adrianus Buijens [QuMa0021601] is geboren op 08-04-1810 in Nieuwmoer, zoon van Cornelius Marijnissen Buijens [QuMa0021600] en Anna Maria Cornelissen Broos [QuMa0021700] (zie III-g). Adrianus is overleden op 06-02-1888 in Oudenbosch, 77 jaar oud. Adrianus:

(1) trouwde, 26 jaar oud, op 01-07-1836 in Essen met **Maria Catharina van Loon [QuMa0333205]**, 32 jaar oud. Maria is geboren op 23-09-1803 in Essen, dochter van Cornelis van Loon [QuMa0333204] en Helena van Riel [QuMa0612705]. Maria is overleden op 06-01-1848 in Essen, 44 jaar oud.
(2) trouwde, 38 jaar oud, op 11-02-1849 in Essen met **Catharina van Turnhout [Quma0087103]**, 33 jaar oud. Zie IV-f voor persoonsgegevens van Catharina.
(3) trouwde, 41 jaar oud, op 17-08-1851 in Essen met **Anna Cornelia Jacobs Sanders [QuMa0130603]**, 49 jaar oud. Anna is geboren in Essen-Schanker, dochter van Jacobus August Sanders [QuMa0130602] en Anna Catharina Kerstens [QuMa0323805]. Zij is gedoopt op 11-03-1802 in Nispen-Essen. Anna is overleden op 06-01-1874 in Hoeven, 71 jaar oud.

Kinderen van Adrianus en Maria:

1 Cornelis Buijens [QuMa0021602], geboren op 29-07-1837 in Essen-Heuvel. Volgt V-bp.
2 Willem Buijens [QuMa0021602], geboren op 18-03-1840 in Essen-Heuvel. Willem is overleden op 14-03-1910 in Etten-Leur, 69 jaar oud.
3 Anna Cornelia Buijens [QuMa0021602], geboren op 10-09-1842 in Essen-Heuvel. Volgt V-bq.
4 Joanna Buijens [QuMa0021602], geboren op 26-05-1846 in Essen-Schanker. Volgt V-br.

Kind van Adrianus en Catharina: zie IV-f.

IV-z Cornelis Buijens [QuMa0010800] is geboren op 24-08-1813 in Nieuwmoer, zoon van Cornelius Marijnissen Buijens [QuMa0021600] en Anna Maria Cornelissen Broos [QuMa0021700] (zie III-g). Cornelis is overleden op 05-11-1893 in Wouw, 80 jaar oud. Van het overlijden is aangifte gedaan [bron: akte 75].
Notitie bij Cornelis: *Wie kan ons helpen bij het vinden van nadere gegevens van deze stamouder??*
U kunt deze gegevens sturen naar: info@StichtingQuMa.nl
Bij voorbaat bedankt voor uw tijd om ons te helpen deze website te verbeteren.
Onze interesse gaat zeker uit naar actuele gegevens die nog niet gepubliceerd mogen worden!!
Deze gegevens worden alleen aan ons bestand toegevoegd, maar worden niet zonder toestemming gepubliceerd.!
Cornelis trouwde, 32 jaar oud, op 28-04-1846 in Wouw [bron: akte 4] met **Maria Johanna Mouwen [QuMa0010900]**, 27 jaar oud. Maria is geboren op 10-08-1818 in Roosendaal, dochter van Johannes Claessen Mouwen [QuMa0021800] en Anna Maria Joannes Jansen Gielen [QuMa0021900]. Van de geboorte is aangifte gedaan [bron: Roosendaal akte 71]. Maria is overleden op 09-05-1903 in Wouw, 84 jaar oud.

Kinderen van Cornelis en Maria:

1 Johannes Buijens [QuMa0010801], geboren op 07-02-1847 in Wouw. Volgt V-bs.
2 Maria Cornelia Buijens [QuMa0010801], geboren op 12-03-1850 in Wouw. Volgt V-bt.
3 Jacobus Buijens [QuMa0010801], geboren op 21-11-1852 in Wouw. Van de geboorte is aangifte gedaan op 21-11-1852 [bron: Registers van geboorten Wouw 1852, akte 66].
4 Adriaan Buijens [QuMa0005400], geboren op 01-09-1857 in Wouw. Volgt V-bu.
5 Cornelis Buijens [QuMa0010801], geboren op 22-02-1860 in Wouw. Volgt V-bv.

IV-aa Petrus Broos [QuMa0043402] is geboren op 10-04-1799 in Huijbergen, zoon van Gerardus Cornelis Broos [QuMa0043401] (zie III-h) en Joanna Maria Elst [QuMa0282005]. Petrus is overleden op 25-11-1870 in Putte, 71 jaar oud. Petrus trouwde, 34 jaar oud, op 18-04-1833 in Putte met **Anna Maria Kennis**, 44 of 45 jaar oud. Anna is geboren in 1788 in Kapelle, dochter van Willem Kennis.

IV-ab Henricus Geerts Broos [QuMa0043402], zoon van Gerardus Cornelis Broos [QuMa0043401] (zie III-h) en Joanna Maria Elst [QuMa0282005]. Hij is gedoopt op 06-04-1801 in Steenbergen. Henricus is overleden op 03-06-1863 in Wouw, 62 jaar oud. Henricus trouwde, 37 jaar oud, op 15-07-1838 in Essen met **Maria Simons Nelen [QuMa0123803]**, 38 jaar oud. Maria is geboren in Essen-Spilbeek, dochter van Simon Janssen Nelen [QuMa0123802] en Johanna Maria Vergouwen [QuMa0670204]. Zij is gedoopt op 21-08-1799 in Nispen-Essen. Maria is overleden op 01-01-1879 in Kalmthoutsehoek (B), 79 jaar oud.

Kind van Henricus en Maria:

1 Johanna Broos [QuMa0043403], geboren op 24-03-1840 in Steenbergen. Johanna is overleden op 27-03-1863 in Wouw, 23 jaar oud.

IV-ac Johannes Geerts Broos [QuMa0043402], zoon van Gerardus Cornelis Broos [QuMa0043401] (zie III-h) en Joanna Maria Elst [QuMa0282005]. Hij is gedoopt op 24-08-1803 in Steenbergen. Johannes is overleden op 30-11-1868 in Steenbergen, 65 jaar oud. Johannes:
(1) trouwde, 42 jaar oud, op 14-11-1845 in Steenbergen met **Maria Henriette Lijna**, 32 of 33 jaar oud. Maria is geboren in 1812 in Breda, dochter van Anna Barbara Lijna. Maria is overleden op 21-01-1851 in Steenbergen, 38 of 39 jaar oud.
(2) trouwde, 48 jaar oud, op 06-08-1852 in Steenbergen met **Elisabeth Koens [QuMa0269006]**, 19 jaar oud. Elisabeth is geboren op 20-02-1833 in Steenbergen, dochter van Johannes Koens en Sebastiana Slis [QuMa0269005]. Van de geboorte is aangifte gedaan [bron: akte 39]. Elisabeth is overleden op 31-05-1913 in Steenbergen, 80 jaar oud.

Kinderen van Johannes en Maria:

1 Joanna Anna Maria Broos [QuMa0043403], geboren op 30-08-1846 in Steenbergen.
2 Joanna Broos [QuMa0043403], geboren op 29-03-1848 in Steenbergen. Joanna is overleden op 23-04-1849 in Steenbergen, 1 jaar oud.
3 Joanna Broos [QuMa0043403], geboren op 01-01-1850 in Steenbergen.

Kinderen van Johannes en Elisabeth:

4 Jacoba Broos [QuMa0043403], geboren op 18-11-1852 in Steenbergen. Jacoba is overleden op 13-06-1853 in Steenbergen, 6 maanden oud.
5 Maria Broos [QuMa0043403], geboren op 20-03-1854 in Kruisland. Volgt V-bw.
6 Gerard Broos [QuMa0043403], geboren op 12-04-1856 in Kruisland. Gerard is overleden op 30-07-1933 in Kruisland, 77 jaar oud.
7 Adriaan Broos [QuMa0043403], geboren op 25-11-1858 in Steenbergen. Volgt V-bx.
8 Jacoba Broos [QuMa0043403], geboren op 25-11-1858 in Steenbergen. Jacoba is overleden op 08-04-1861 in Kruisland, 2 jaar oud.

9 Adriana Broos [QuMa0043403], geboren op 05-04-1861 in Kruisland. Volgt V-by.
10 Hendrica Broos [QuMa0043403], geboren op 12-03-1863 in Kruisland. Hendrica is overleden op 13-04-1863 in Kruisland, 1 maand oud.
11 Joannes Broos [QuMa0043403], geboren op 26-07-1864 in Kruisland. Joannes is overleden op 03-04-1873 in Kruisland, 8 jaar oud.
12 Petrus Broos [QuMa0043403], geboren op 06-11-1866 in Kruisland. Volgt V-bz.

IV-ad Adrianus Broos [QuMa0043402], zoon van Gerardus Cornelis Broos [QuMa0043401] (zie III-h) en Joanna Maria Elst [QuMa0282005]. Hij is gedoopt op 14-05-1805 in Steenbergen. Adrianus is overleden op 05-01-1879 in Steenbergen, 73 jaar oud. Adrianus:
(1) trouwde, 36 jaar oud, op 18-06-1841 in Nieuw-Vossemeer met **Dimphna van Doren**, 39 of 40 jaar oud. Dimphna is geboren in 1801 in Steenbergen, dochter van Matthijs van Doren en Johanna Smits. Dimphna is overleden op 23-01-1848 in Steenbergen, 46 of 47 jaar oud.
(2) trouwde, 46 jaar oud, op 30-01-1852 in Steenbergen met **Adriana de Koning [QuMa0036002]**, 43 jaar oud. Adriana is een dochter van Jacobus Petrus de Kooninck en Elisabeth Dominicus van Gaens [QuMa0036001]. Zij is gedoopt op 29-05-1808 in Kruisland. Adriana is overleden op 27-02-1884 in Steenbergen, 75 jaar oud.

IV-ae Kornelis Broos [QuMa0043402] is geboren op 20-10-1812 in Steenbergen, zoon van Gerardus Cornelis Broos [QuMa0043401] (zie III-h) en Joanna Maria Elst [QuMa0282005]. Van de geboorte is aangifte gedaan [bron: akte 106]. Kornelis is overleden op 15-10-1889 in Steenbergen, 76 jaar oud. Kornelis trouwde, 28 jaar oud, op 30-04-1841 in Steenbergen met **Maria Catharina Verhoeven**, 36 jaar oud. Maria is een dochter van Adriaan Verhoeven en Anna Maria Huibrechts. Zij is gedoopt op 06-01-1805 in Steenbergen. Maria is overleden op 17-07-1844 in Steenbergen, 39 jaar oud.

Kinderen van Kornelis en Maria:

1 Adriaan Gerard Broos [QuMa0043403], geboren op 17-03-1842 in Steenbergen. Volgt V-ca.
2 Anna Maria Broos [QuMa0043403], geboren op 11-11-1843 in Steenbergen. Volgt V-cb.

IV-af Dorothea Broos [QuMa0043402] is geboren op 14-03-1817 in Steenbergen, dochter van Gerardus Cornelis Broos [QuMa0043401] (zie III-h) en Joanna Maria Elst [QuMa0282005]. Dorothea is overleden op 11-12-1900 in Steenbergen, 83 jaar oud. Dorothea trouwde, 48 jaar oud, op 22-01-1866 in Steenbergen [bron: akte 3] met **Adriaan Beks [Quma0085403]**, 20 jaar oud. Adriaan is geboren op 31-08-1845 in Roosendaal, zoon van Cornelis Marijnissen Beks [Quma0085402] en Anna Cornelia van der Vorst. Adriaan is overleden op 20-12-1925 in Wouw, 80 jaar oud.

Kinderen van Dorothea uit onbekende relatie:

1 Adrianus Broos [QuMa0043403], geboren op 13-03-1838 in Steenbergen.
2 Gerard Broos [QuMa0043403], geboren op 19-03-1848 in Steenbergen. Gerard is overleden op 28-12-1848 in Steenbergen, 9 maanden oud.

IV-ag Cornelius Broos [QuMa0043402] is geboren op 10-05-1813 in Essen-Hemelrijk, zoon van Johannes Baptist Cornelissen Broos [QuMa0043401] (zie III-j) en Norbertina

Dijmphna van Loon [Quma0248804]. Cornelius is overleden op 25-12-1864 in Essen-Heijkant, 51 jaar oud. Cornelius trouwde, 27 jaar oud, op 02-05-1841 in Essen met **Anna Cornelia Loos [Quma0084403]**, 30 jaar oud. Anna is geboren op 30-05-1810 in Essen, dochter van Petrus Cornelissen Loos [Quma0257004] en Cornelia Goetstouwers [Quma0084402]. Van de geboorte is aangifte gedaan [bron: Akte 22]. Anna is overleden op 10-12-1877 in Essen, 67 jaar oud. Van het overlijden is aangifte gedaan [bron: akte 43].

Kinderen van Cornelius en Anna:

1 Anna Cornelia Broos [QuMa0043403], geboren op 16-06-1842 in Essen. Volgt V-cc.
2 Adrianus Broos [QuMa0043403], geboren op 11-06-1848 in Essen. Adrianus is overleden op 12-09-1888 in Essen, 40 jaar oud.

IV-ah Adrianus Broos [QuMa0043402] is geboren op 10-08-1817 in Essen, zoon van Johannes Baptist Cornelissen Broos [QuMa0043401] (zie III-j) en Norbertina Dijmphna van Loon [Quma0248804]. Adrianus is overleden op 06-11-1870 in Essen, 53 jaar oud. Adrianus trouwde, 29 jaar oud, op 02-05-1847 in Essen met **Johanna Catharina Weerd [QuMa0306205]**, 27 jaar oud. Johanna is geboren op 10-09-1819 in Essen, dochter van Wilhelmus de Weert [QuMa0333205] en Maria Catharina Cornelisse van Opdorp [QuMa0306204]. Johanna is overleden op 12-02-1871 in Essen, 51 jaar oud.

Kinderen van Adrianus en Johanna:

1 Wilhelmus Aloysius Broos [QuMa0043403], geboren op 23-02-1849 in Essen-Ringelse hoeve. Wilhelmus is overleden op 12-03-1929 in Essen, 80 jaar oud.
2 Joanna Maria Broos [QuMa0043403], geboren op 06-12-1850 in Essen. Volgt V-cd.
3 Anna Cornelia Broos [QuMa0043403], geboren op 14-12-1852 in Essen-Donk. Volgt V-ce.
4 Petrus Aloysius Broos [QuMa0043403], geboren op 23-05-1855 in Essen-Donk. Volgt V-cf.
5 Catharina Lucia Broos [QuMa0043403], geboren op 13-12-1857 in Essen-Donk.
6 Johannes Adrianus Broos [QuMa0043403], geboren op 08-01-1859 in Essen-Donk. Johannes is overleden op 15-01-1941 in Kalmthoutsehoek (B), 82 jaar oud.
7 Anna Norbertina Broos [QuMa0043403], geboren op 07-11-1861 in Essen-Donk. Volgt V-cg.

IV-ai Petrus Johannes Broos [QuMa0043402] is geboren op 17-12-1824 in Essen-Hemelrijk, zoon van Johannes Baptist Cornelissen Broos [QuMa0043401] (zie III-j) en Maria Catharina Antonissen van Tilborgh [QuMa0183002]. Petrus is overleden op 30-03-1896 in Steenpaal, 71 jaar oud. Petrus trouwde, 34 jaar oud, op 15-08-1859 in Essen met **Adriana Catharina Claessens [QuMa0335205]**, 36 jaar oud. Adriana is geboren op 30-07-1823 in Steenpaal, dochter van Petrus Joannes Claessens en Anna Maria van Loenhout [QuMa0335204]. Adriana is overleden op 10-01-1892 in Geel, 68 jaar oud. Adriana is weduwe van Joannes van Wesel [QuMa0138004] (1810-1857), met wie zij trouwde op 20-07-1851 in Essen.

Kinderen van Petrus en Adriana:

1 Johannes Baptist Broos [QuMa0043403], geboren op 13-10-1860 in Essen-Heijblok. Volgt V-ch.
2 Johanna Catharina Bernardina Broos [QuMa0043403], geboren op 25-07-1863 in Essen-Heijblok. Volgt V-ci.
3 Aloisius Broos [QuMa0043403], geboren op 27-06-1866 in Essen-Heijblok. Volgt V-cj.

IV-aj Johanna Maria Broos [QuMa0043402] is geboren op 28-05-1828 in Essen-Hemelrijk, dochter van Johannes Baptist Cornelissen Broos [QuMa0043401] (zie III-j) en Maria Catharina Antonissen van Tilborgh [QuMa0183002]. Johanna trouwde, 22 jaar oud, op 16-06-1850 in Essen met **Adrianus van Thillo [Quma0256406]**, 28 jaar oud. Adrianus is geboren op 03-05-1822 in Essen, zoon van Petrus Johannes van Thillo [QuMa0335205] en Johanna Janssen Hellemons [Quma0256405]. Adrianus is overleden op 30-11-1896 in Roosendaal, 74 jaar oud.

IV-ak Martinus Broos [QuMa0043402] is geboren op 18-03-1831 in Essen-Hemelrijk, zoon van Johannes Baptist Cornelissen Broos [QuMa0043401] (zie III-j) en Maria Catharina Antonissen van Tilborgh [QuMa0183002]. Martinus is overleden op 13-11-1883 in Roosendaal, 52 jaar oud. Martinus trouwde, 40 jaar oud, op 13-09-1871 in Roosendaal [bron: akte 44] met **Maria Catharina van Eekelen [QuMa0282007]**, 32 jaar oud. Maria is geboren op 07-04-1839 in Roosendaal, dochter van Petrus Janssen van Eeckelen [QuMa0670205] en Anna Catharina van Achtmael [QuMa0282006]. Van de geboorte is aangifte gedaan [bron: akte 40]. Maria is overleden op 29-10-1920 in Hoogstraten, 81 jaar oud. Maria trouwde later op 02-12-1886 in Roosendaal [bron: akte 47] met Adrianus de Crom [Quma0076404] (geb. 1837).

Kind van Martinus en Maria:

1 Petrus Adrianus Johannes Broos [QuMa0043403], geboren op 03-02-1878 in Roosendaal. Van de geboorte is aangifte gedaan [bron: akte 27].

IV-al Gerardus Broos [QuMa0043402] is geboren op 17-03-1843 in Essen-Hemelrijk, zoon van Johannes Baptist Cornelissen Broos [QuMa0043401] (zie III-j) en Anna Cornelia Deckers [Quma0076403]. Gerardus trouwde, 23 jaar oud, op 11-04-1866 in Essen met **Johanna Cornelia Wesenbeek [QuMa0149804]**, 21 jaar oud. Johanna is geboren op 27-10-1844 in Essen-Moerkant, dochter van Franciscus Wesenbeeck [QuMa0149803] en Anna Cornelia Bové [QuMa0182203].

Kinderen van Gerardus en Johanna:

1 Johannes Baptist Broos [QuMa0043403], geboren op 07-08-1866 in Essen-Heijkant.
2 Johanna Maria Broos [QuMa0043403], geboren op 15-11-1868 in Essen-Heijkant.
3 Johannes Franciscus Broos [QuMa0043403], geboren op 02-03-1871 in Essen-Heijkant. Volgt V-ck.
4 Louis Jozef Broos [QuMa0043403], geboren op 14-05-1872 in Essen-Heijkant.

IV-am Franciscus Broos [QuMa0043402] is geboren op 26-02-1846 in Essen-Hemelrijk, zoon van Johannes Baptist Cornelissen Broos [QuMa0043401] (zie

III-j) en Anna Cornelia Deckers [Quma0076403]. Franciscus trouwde, 27 jaar oud, op 05-05-1873 in Essen met **Sophia Maria Leautaud**, 28 jaar oud. Sophia is geboren op 19-09-1844 in Steenbergen, dochter van Josephus Leautaud en Antonia van Steen.

Kinderen van Franciscus en Sophia:

1 Constantinus Josephus Maria Broos [QuMa0043403], geboren op 30-05-1876 in Essen-Statiestraat. Volgt V-cl.
2 Amelia Petronella Broos [QuMa0043403], geboren op 24-01-1879 in Essen-Statiestraat.

V-a Cornelis Hoogemoet [Quma0087104] is geboren op 01-01-1825 in Wouw, zoon van Cornelius Cornelissen Hoogemoet [QuMa0128904] en Johanna Carelse van Meir [Quma0087103] (zie IV-a). Van de geboorte is aangifte gedaan [bron: akte 1]. Cornelis is overleden op 06-12-1916 in Bergen op Zoom, 91 jaar oud. Van het overlijden is aangifte gedaan [bron: akte 329]. Cornelis trouwde, 29 jaar oud, op 11-05-1854 in Bergen op Zoom met **Catharina Schuurbiers [Quma0085003]**, 25 jaar oud. Catharina is geboren op 08-04-1829 in Bergen op Zoom, dochter van Cornelis Schuurbiers [Quma0085002] en Dympna de Rijck [Quma0243404]. Catharina is overleden op 08-04-1911 in Bergen op Zoom, 82 jaar oud.

Kinderen van Cornelis en Catharina:

1 Christiaan Hoogemoet [Quma0085004], geboren op 07-02-1855 in Woensdrecht. Volgt VI-a.
2 Dymphna Hoogemoet [Quma0085004], geboren op 16-09-1856 in Woensdrecht. Volgt VI-b.
3 Adrianus Hoogemoed [Quma0085004], geboren op 06-12-1858 in Woensdrecht. Volgt VI-c.
4 Christianus Hoogemoet [Quma0085004], geboren op 06-12-1858 in Woensdrecht.
5 Marinus Hoogemoet [Quma0085004], geboren op 10-08-1861 in Bergen op Zoom. Marinus is overleden op 30-06-1864 in Bergen op Zoom, 2 jaar oud.
6 Johanna Cornelia Hoogemoet [Quma0085004], geboren op 08-06-1864 in Bergen op Zoom. Volgt VI-d.
7 Maria Catharina Hoogemoet [Quma0085004], geboren op 12-11-1868 in Bergen op Zoom. Volgt VI-e.
8 Franciscus Hoogemoet [Quma0085004], geboren op 14-06-1874 in Bergen op Zoom. Volgt VI-f.

V-b Antony Hoogemoet [Quma0087104] is geboren op 26-11-1826 in Wouw, zoon van Cornelius Cornelissen Hoogemoet [QuMa0128904] en Johanna Carelse van Meir [Quma0087103] (zie IV-a). Van de geboorte is aangifte gedaan [bron: akte 74]. Antony is overleden op 11-11-1869 in Steenbergen, 42 jaar oud. Antony trouwde, 42 jaar oud, op 02-07-1869 in Steenbergen met **Helena van Gaans [QuMa0036002]**, 44 jaar oud. Helena is geboren op 13-03-1825 in Wouw, dochter van Marinus Domen van Gaens [QuMa0036001] en Hendrica Verhaert. Helena is overleden op 19-03-1909 in Roosendaal, 84 jaar oud. Van het overlijden is aangifte gedaan op 19-03-1909 [bron: akte 73]. Helena trouwde later op 14-10-1870 in Steenbergen met Marinus (Marijn) Nieuwlaat [Quma0065004] (1827-1904).

V-c Catharina van Meer [Quma0087104] is geboren op 08-03-1828 in Woensdrecht, dochter van Petrus Johannes Carels van Meer [Quma0087103] (zie IV-b) en Dijmphena Adriaens Doggen [Quma0243403]. Catharina is overleden op 01-01-1903 in Woensdrecht, 74 jaar oud. Catharina:
(1) trouwde, 24 jaar oud, op 23-10-1852 in Woensdrecht met **Gabriel van Dijk**, 29 jaar oud. Gabriel is geboren op 08-09-1823 in Woensdrecht, zoon van Hendrik van Dijk en Johanna van Klamp. Gabriel is overleden op 04-01-1856 in Woensdrecht, 32 jaar oud.
(2) trouwde, 28 jaar oud, op 31-12-1856 in Woensdrecht met **Christianus Luijsterburg [QuMa0612706]**, 31 jaar oud. Christianus is geboren op 02-08-1825 in Woensdrecht, zoon van Adrianus Christiaens Luijsterborg [QuMa0612705] en Anna Catharina Nuijts.

Kind van Catharina en Gabriel:

1 Johanna van Dijk [Quma0087105], geboren op 27-02-1853 in Woensdrecht. Volgt VI-g.

Kinderen van Catharina en Christianus:

2 Johannes Luijsterburg [Quma0087105], geboren op 10-09-1859 in Woensdrecht. Volgt VI-h.
3 Adriana Luijsterburg [Quma0087105], geboren op 27-08-1863 in Woensdrecht.

V-d Josephus van Meer [Quma0087104] is geboren op 10-08-1830 in Woensdrecht, zoon van Petrus Johannes Carels van Meer [Quma0087103] (zie IV-b) en Dijmphena Adriaens Doggen [Quma0243403]. Van de geboorte is aangifte gedaan op 11-08-1830 [bron: akte 23]. Josephus is overleden op 26-10-1871 in Woensdrecht, 41 jaar oud. Van het overlijden is aangifte gedaan [bron: akte 64]. Josephus trouwde, 31 jaar oud, op 02-05-1862 in Woensdrecht [bron: Akte 2] met **Adriana Neefs [QuMa0022601]**, 28 jaar oud. Adriana is geboren op 14-01-1834 in Kalmthout, dochter van Joannes Baptista Neefs [QuMa0022600] en Petronilla Antonissen van Loon [QuMa0022700]. Adriana is overleden op 08-01-1914 in Woensdrecht, 79 jaar oud. Van het overlijden is aangifte gedaan [bron: akte 3]. Adriana trouwde later op 10-12-1872 in Woensdrecht [bron: akte 19] met Petrus Johannes Jansen (1823-1915).

Kinderen van Josephus en Adriana:

1 Dijmphna van Meer [QuMa0022602], geboren op 23-02-1863 in Woensdrecht. Volgt VI-i.
2 Petrus Johannes van Meer [QuMa0022602], geboren op 23-01-1865 in Woensdrecht. Van de geboorte is aangifte gedaan [bron: akte 5].
3 Johannes Baptist van Meir [QuMa0022602], geboren op 09-05-1867 in Woensdrecht. Volgt VI-j.

V-e Petrus Joannes Hagenaars is geboren op 30-11-1840 in Roosendaal, zoon van Petrus Joannes Hagenaars (zie IV-d) en Joanna Lambrechts. Petrus trouwde, 34 jaar oud, op 20-04-1875 in Roosendaal & Nispen met **Dingena Heijnen [QuMa0334405]**, 28 jaar oud. Dingena is geboren op 11-01-1847 in Roosendaal & Nispen, dochter van Johannes Heijnen [QuMa0335804] en Joanna Denissen [QuMa0334404]. Dingena is overleden op 08-09-1889 in Roosendaal & Nispen, 42 jaar oud.

Kinderen van Petrus en Dingena:

1 Johanna Barbara Hagenaars [QuMa0334406], geboren op 03-03-1876 in Roosendaal. Volgt VI-k.
2 Petronella Catharina Hagenaars [QuMa0334406], geboren op 25-09-1882 in Roosendaal. Volgt VI-l.

V-f Adrianus van Bergen [Quma0087104] is geboren op 15-02-1842 in Essen-Moerkant, zoon van Cornelis Franssen van Bergen en Maria van Turnhout [Quma0087103] (zie IV-e). Adrianus trouwde, 29 jaar oud, op 01-10-1871 in Essen met **Maria Catharina Koninckx [QuMa0364605]**, 27 jaar oud. Maria is geboren op 25-12-1843 in Essen, dochter van Johannes Koninckx en Johanna Roecken [QuMa0364604].

Kinderen van Adrianus en Maria:

1 Maria van Bergen [Quma0087105], geboren op 11-08-1872 in Essen-Heijkant. Volgt VI-m.
2 Cornelis van Bergen [Quma0087105], geboren op 13-02-1874 in Essen-Moerkant.
3 Johanna Catharina van Bergen [Quma0087105], geboren op 24-03-1876 in Wildert. Volgt VI-n.
4 Franciscus van Bergen [Quma0087105], geboren op 11-02-1878 in Essen-Moerkant.
5 Maria Elisabeth van Bergen [Quma0087105], geboren op 21-05-1880 in Essen-Moerkant.
6 Josephus van Bergen [Quma0087105], geboren op 17-11-1881 in Essen-Moerkant.
7 Catharina Philomena van Bergen [Quma0087105], geboren op 19-02-1884 in Essen-Moerkant. Volgt VI-o.
8 Petrus Johannes van Bergen [Quma0087105], geboren op 23-06-1886 in Essen-Moerkant.

V-g Cornelis van Bergen [Quma0087104] is geboren op 11-01-1844 in Essen-Moerkant, zoon van Cornelis Franssen van Bergen en Maria van Turnhout [Quma0087103] (zie IV-e). Cornelis is overleden op 24-12-1927 in Wouw, 83 jaar oud. Van het overlijden is aangifte gedaan [bron: akte 61]. Cornelis trouwde, 36 jaar oud, op 04-05-1880 in Wouw [bron: akte 6] met **Anna Maria van Reijen [Quma0070804]**, 32 jaar oud. Anna is geboren op 08-08-1847 in Wouw, dochter van Johannes van Reijen [Quma0070803] en Petronella Janssen Pijnen [Quma0247605]. Van de geboorte is aangifte gedaan [bron: akte 55]. Anna is overleden op 24-06-1925 in Wouw, 77 jaar oud. Van het overlijden is aangifte gedaan [bron: akte 38].

Kinderen van Cornelis en Anna:

1 Petronella van Bergen [Quma0070805], geboren op 08-03-1881 in Wouw. Volgt VI-p.
2 Maria van Bergen [Quma0070805], geboren op 01-07-1882 in Wouw. Volgt VI-q.
3 Johannes van Bergen [Quma0070805], geboren op 07-01-1884 in Wouw. Volgt VI-r.
4 Cornelia van Bergen [Quma0070805], geboren op 06-12-1886 in Wouw. Van de geboorte is aangifte gedaan [bron: akte 103].
5 Cornelis van Bergen [Quma0070805], geboren op 10-01-1889 in Wouw. Van de geboorte is aangifte gedaan [bron: akte 6]. Cornelis is overleden op 18-01-1889 in Wouw, 8 dagen oud. Van het overlijden is aangifte gedaan [bron: akte 10].

6 Elisabeth van Bergen [Quma0070805], geboren op 26-04-1890 in Wouw. Volgt VI-s.

V-h Catharina van Bergen [Quma0087104] is geboren op 18-06-1846 in Essen-Moerkant, dochter van Cornelis Franssen van Bergen en Maria van Turnhout [Quma0087103] (zie IV-e). Catharina trouwde, 31 jaar oud, op 27-12-1877 in Essen met **Petrus Johannes Mastbooms [QuMa0161605]**, 53 jaar oud. Petrus is geboren op 13-07-1824 in Essen-Zandstraat, zoon van Willem Mastbooms [QuMa0598205] en Anna Cornelia Janssen Mous [QuMa0161604].

Kinderen van Catharina en Petrus:

1 Maria Cornelia Mastbooms [Quma0087105], geboren op 31-05-1878 in Essen-Nieuwstraat. Volgt VI-t.
2 Petrus Cornelis Mastbooms [Quma0087105], geboren op 21-07-1879 in Essen. Volgt VI-u.
3 Aloijsius Mastbooms [Quma0087105], geboren op 11-05-1881 in Essen-Nieuwstraat. Aloijsius is overleden op 03-11-1881 in Essen-Nieuwstraat, 5 maanden oud.
4 Filomena Catharina Mastbooms [Quma0087105], geboren op 04-06-1883 in Essen-Nieuwstraat. Volgt VI-v.
5 Franciscus Aloisius Mastbooms [Quma0087105], geboren op 03-06-1887 in Essen-Nieuwstraat. Volgt VI-w.

V-i Johannes van Bergen [Quma0087104] is geboren op 15-09-1849 in Essen-Moerkant, zoon van Cornelis Franssen van Bergen en Maria van Turnhout [Quma0087103] (zie IV-e). Johannes trouwde, 27 jaar oud, op 03-11-1876 in Essen met **Maria Carolina Dam [Quma0076404]**, 20 jaar oud. Maria is geboren op 08-10-1856 in Horendonk, dochter van Franciscus Hendrickx Dam en Anna Cornelia Adriaens Loos [Quma0076403].

Kind van Johannes en Maria:

1 Alois Cornelis van Bergen [Quma0076405], geboren op 10-01-1877 in Essen-Nieuwstraat.

V-j Petrus Johannes van Bergen [Quma0087104] is geboren op 23-10-1853 in Essen-Moerkant, zoon van Cornelis Franssen van Bergen en Maria van Turnhout [Quma0087103] (zie IV-e). Petrus trouwde, 26 jaar oud, op 27-05-1880 in Essen met **Maria Elisabeth Deckers [Quma0091003]**, 21 jaar oud. Maria is geboren op 29-06-1858 in Kalmthoutsehoek (B), dochter van Johannes Baptist Peeters Deckers [Quma0091002] en Norbertina Lambrechts.

V-k Adrianus van Turnhout [Quma0087104] is geboren op 17-02-1853 in Essen, zoon van Joannes van Turnhout [Quma0087103] (zie IV-g) en Helena Maria van Campen [Quma0247805]. Adrianus is overleden op 27-07-1935 in Kalmthoutsehoek (B), 82 jaar oud. Adrianus trouwde, 25 jaar oud, op 14-08-1878 in Essen met **Maria Catharina Wilhelmina Geets [QuMa0149804]**, 25 jaar oud. Maria is geboren op 25-04-1853 in Essen, dochter van Joannes Jacobus Geets en Adriana Cornelia Raets [QuMa0149803]. Maria is overleden op 10-01-1937 in Kalmthoutsehoek (B), 83 jaar oud.

Kinderen van Adrianus en Maria:

1 Aloisius Josephus van Turnhout [Quma0087105], geboren op 26-10-1876 in Kalmthoutsehoek (B). Volgt VI-x.
2 Henricus van Turnhout [Quma0087105], geboren op 09-06-1879 in Essen-Heijkant. Volgt VI-y.
3 Johannes Cornelis van Turnhout [Quma0087105], geboren op 16-09-1880 in Rouwmoershoeve. Volgt VI-z.
4 Franciscus van Turnhout [Quma0087105], geboren op 09-08-1882 in Essen-Heijkant. Volgt VI-aa.
5 Isabella Martina van Turnhout [Quma0087105], geboren op 17-01-1885 in Essen. Volgt VI-ab.
6 Dijmphna van Turnhout [Quma0087105], geboren op 25-02-1887 in Essen-Heijkant.
7 Johanna Rosalia van Turnhout [Quma0087105], geboren op 19-09-1888 in Essen-Heijkant. Volgt VI-ac.
8 Cornelia van Turnhout [Quma0087105], geboren op 16-05-1891 in Essen-Heijkant. Cornelia is overleden op 03-04-1893 in Essen-Heijkant, 1 jaar oud.
9 Clara Maria van Turnhout [Quma0087105], geboren op 19-02-1895 in Essen-Heijkant. Volgt VI-ad.

V-l Anna Cornelia van Turnhout [Quma0087104] is geboren op 17-01-1855 in Essen, dochter van Joannes van Turnhout [Quma0087103] (zie IV-g) en Helena Maria van Campen [Quma0247805]. Anna is overleden op 19-02-1929 in Essen, 74 jaar oud. Anna trouwde, 23 jaar oud, op 06-02-1878 in Essen met **Gerardus van Ginderen [Quma0076405]**, 21 jaar oud. Gerardus is geboren op 11-04-1856 in Essen, zoon van Petrus Janssen van Ginderen [QuMa0998607] en Dijmphna Timmermans [Quma0076404]. Gerardus is overleden op 30-09-1917 in Essen, 61 jaar oud.

Kinderen van Anna en Gerardus:

1 Petrus Johannes van Ginderen [Quma0076406], geboren op 05-07-1878 in Essen-Hondsberg. Volgt VI-ae.
2 Doodgeboren Kind van Ginderen [Quma0076406], levenloos geboren kind, geboren op 28-09-1880 in Essen-Kammenstraat.
3 Dijmphna van Ginderen [Quma0076406], geboren op 23-09-1883 in Essen-Hondsberg.
4 Anna Catharina van Ginderen [Quma0076406], geboren op 02-06-1887 in Essen-Hondsberg. Volgt VI-af.
5 Maria Josina van Ginderen [Quma0076406], geboren op 03-08-1890 in Essen-Hondsberg.

V-m Jacobus van Turnhout [Quma0087104] is geboren op 17-05-1859 in Essen-Heikant, zoon van Joannes van Turnhout [Quma0087103] (zie IV-g) en Helena Maria van Campen [Quma0247805]. Jacobus is overleden op 30-06-1948 in Vught, 89 jaar oud. Jacobus trouwde, 22 jaar oud, op 17-05-1881 in Essen met **Petronella Heijmans [QuMa0115604]**, 23 jaar oud. Petronella is geboren op 08-09-1857 in Wouw, dochter van Arnoldus Heijmans [QuMa0115603] en Adriana van Osta [QuMa0179604]. Van de geboorte is aangifte gedaan [bron: akte 49]. Petronella is overleden op 12-10-1922 in Bergen op Zoom, 65 jaar oud.

Kinderen van Jacobus en Petronella:

1 Adriana van Turnhout [Quma0087105], geboren op 21-11-1881 in Essen. Volgt VI-ag.
2 Helena van Turnhout [Quma0087105], geboren op 25-09-1882 in Essen-Heijkant. Helena is overleden op 26-09-1882 in Essen-Heijkant, 1 dag oud.
3 Gerardus van Turnhout [Quma0087105], geboren op 14-05-1885 in Essen-Heijkant. Volgt VI-ah.
4 Anna Cornelia Maria van Turnhout [Quma0087105], geboren op 09-04-1887 in Essen-Heijkant. Anna is overleden op 25-08-1887 in Essen-Heijkant, 4 maanden oud.
5 Helena van Turnhout [Quma0087105], geboren op 29-07-1888 in Wouw. Volgt VI-ai.
6 Johannes van Turnhout [Quma0087105], geboren op 22-05-1890 in Wouw. Volgt VI-aj.
7 Dimphena (Dientje) van Turnhout [Quma0087105], geboren op 16-09-1892 in Wouw. Volgt VI-ak.
8 Wilhelmus van Turnhout [Quma0087105], geboren op 25-04-1894 in Wouw. Wilhelmus is overleden op 22-12-1894 in Wouw, 7 maanden oud.
9 Antonetta van Turnhout [Quma0087105], geboren op 02-07-1896 in Wouw. Volgt VI-al.
10 Wilhelmina van Turnhout [Quma0087105], geboren op 14-04-1898 in Wouw. Volgt VI-am.

V-n Anna Dijmphna van Turnhout [Quma0087104] is geboren op 26-06-1861 in Essen, dochter van Joannes van Turnhout [Quma0087103] (zie IV-g) en Helena Maria van Campen [Quma0247805]. Anna is overleden op 20-10-1911 in Essen, 50 jaar oud. Anna trouwde, 26 jaar oud, op 06-02-1888 in Essen met **Sebastianus Bastiaensen [QuMa0037403]**, 30 jaar oud. Zie VI-db voor persoonsgegevens van Sebastianus.

Kinderen van Anna en Sebastianus:

1 Johannes Bastiaensen [QuMa0037404], geboren op 10-03-1889 in Essen-Heijkant. Johannes is overleden op 01-11-1890 in Essen-Heijkant, 1 jaar oud.
2 Anna Cornelia Bastiaensen [QuMa0037404], geboren op 20-07-1890 in Essen-Heijkant.
3 Filomena Maria Bastiaensen [QuMa0037404], geboren op 30-09-1894 in Essen-Heijkant.

V-o Johanna Snoeijs [Quma0087104] is geboren op 01-09-1838 in Wouw, dochter van Pieternella Snoeijers [Quma0087103] (zie IV-h). Johanna is overleden op 05-02-1905 in Wouw, 66 jaar oud. Johanna trouwde, 28 jaar oud, op 03-05-1867 in Wouw met **Johannes Wierickx [Quma0090003]**, 30 jaar oud. Johannes is geboren op 14-10-1836 in Wouw, zoon van Adrianus Wierckx [QuMa0186603] en Maria Catharina Quick [Quma0090002].

Kinderen van Johanna en Johannes:

1 Adrianus Wierckx [Quma0087105], geboren op 05-02-1868 in Halsteren. Volgt VI-an.
2 Antonius Wierckx [Quma0087105], geboren op 30-05-1869 in Halsteren. Volgt VI-ao.
3 Cornelis Wierckx [Quma0087105], geboren op 02-08-1874 in Halsteren.

4 Petrus Wierickx [Quma0087105], geboren op 31-07-1876 in Halsteren. Petrus is overleden op 06-06-1877 in Wouw, 10 maanden oud.
5 Maria Catharina Wierickx [Quma0087105], geboren op 12-03-1879 in Wouw. Volgt VI-ap.

V-p Petronella van Osta [QuMa0036403] is geboren op 12-02-1847 in Wouw, dochter van Arnoldus van Osta [QuMa0036402] en Cornelia Snoeijers [Quma0087103] (zie IV-i). Petronella is overleden op 14-06-1925 in Steenbergen, 78 jaar oud. Petronella trouwde, 24 jaar oud, op 15-05-1871 in Wouw met **Jacobus van Etten [QuMa0018202]**, 24 jaar oud. Jacobus is geboren op 01-04-1847 in Wouw, zoon van Adrianus van Etten [Quma0063401] en Dingena Voorbraak [QuMa0018201]. Jacobus is overleden op 25-10-1919 in Steenbergen, 72 jaar oud.

Kinderen van Petronella en Jacobus:

1 Adrianus van Etten [QuMa0018203], geboren op 13-01-1872 in Wouw. Volgt VI-aq.
2 Gerardus van Etten [QuMa0018203], geboren op 18-07-1873 in Roosendaal. Volgt VI-ar.
3 Cornelia van Etten [QuMa0018203], geboren op 01-08-1875 in Steenbergen. Volgt VI-as.
4 Dimphna van Etten [QuMa0018203], geboren op 11-09-1877 in Steenbergen. Volgt VI-at.
5 Pieter van Etten [QuMa0018203], geboren op 02-06-1879 in Steenbergen. Volgt VI-au.
6 Cornelis van Etten [QuMa0018203], geboren op 16-04-1882 in Steenbergen. Volgt VI-av.
7 Johannes van Etten [QuMa0018203], geboren op 08-09-1884 in Wouw.

V-q Johanna van Osta [QuMa0036403] is geboren op 08-03-1852 in Wouw, dochter van Arnoldus van Osta [QuMa0036402] en Cornelia Snoeijers [Quma0087103] (zie IV-i). Johanna trouwde, 26 jaar oud, op 28-10-1878 in Wouw met **Christiaan Aanraad [Quma0070804]**, 22 jaar oud. Christiaan is geboren op 13-12-1855 in Oud en Nieuw Gastel, zoon van Adriaan Aanraad [Quma0070803] en Francisca Bierbooms [QuMa0135005]. Christiaan is overleden op 13-05-1943 in Oud en Nieuw Gastel, 87 jaar oud. Christiaan trouwde later op 15-09-1881 in Oosterhout met Johanna de Jong (1858-1940).

Kind van Johanna en Christiaan:

1 Francisca Aanraad [QuMa0036404], geboren op 06-02-1879 in Roosendaal. Francisca is overleden op 27-02-1879 in Roosendaal, 21 dagen oud.

V-r Elisabeth van Osta [QuMa0036403] is geboren op 01-11-1853 in Wouw, dochter van Arnoldus van Osta [QuMa0036402] en Cornelia Snoeijers [Quma0087103] (zie IV-i). Elisabeth is overleden op 24-02-1941 in Roosendaal, 87 jaar oud. Elisabeth trouwde, 27 jaar oud, op 22-06-1881 in Wouw met **Antonius Mens [Quma0061204]**, 23 jaar oud. Antonius is geboren op 03-10-1857 in Wouw, zoon van Cornelis Mens [Quma0061203] en Maria de Rijk.

Kinderen van Elisabeth en Antonius:

1 Anna Maria Mens [QuMa0036404], geboren op 05-11-1882 in Wouw.
2 Gerardus Mens [QuMa0036404], geboren op 13-04-1884 in Roosendaal. Volgt VI-aw.
3 Petrus Mens [QuMa0036404], geboren op 31-08-1885 in Roosendaal. Volgt VI-ax.
4 Johannes Mens [QuMa0036404], geboren op 02-02-1887 in Roosendaal & Nispen. Volgt VI-ay.
5 Cornelia Adriana Mens [QuMa0036404], geboren op 28-02-1888 in Roosendaal. Cornelia is overleden op 25-04-1888 in Roosendaal, 1 maand oud.
6 Johanna Cornelia Mens [QuMa0036404], geboren op 11-06-1889 in Roosendaal. Johanna is overleden op 07-05-1891 in Roosendaal, 1 jaar oud.
7 Adrianus Mens [QuMa0036404], geboren op 07-02-1891 in Roosendaal. Adrianus is overleden op 14-03-1891 in Roosendaal, 1 maand oud.
8 Josephus Mens [QuMa0036404], geboren op 08-09-1892 in Roosendaal. Josephus is overleden op 17-04-1893 in Roosendaal, 7 maanden oud.
9 Josephus Mens [QuMa0036404], geboren op 17-06-1894 in Roosendaal. Volgt VI-az.

V-s Petrus Snoeijers [Quma0087104] is geboren op 31-03-1870 in Wouw, zoon van Cornelis Snoeijers [Quma0087103] (zie IV-j) en Johanna Mens [Quma0093603]. Van de geboorte is aangifte gedaan [bron: akte 27]. Petrus is overleden op 14-10-1918 in Roosendaal, 48 jaar oud. Van het overlijden is aangifte gedaan [bron: Akte 245]. Petrus trouwde, 29 jaar oud, op 08-06-1899 in Wouw [bron: akte 14] met **Wilhelmina Heijmans [Quma0093604]**, 28 jaar oud. Wilhelmina is geboren op 08-11-1870 in Wouw, dochter van Petrus (Pieter) Heijmans [QuMa0122605] en Adriana Mens [Quma0093603]. Van de geboorte is aangifte gedaan [bron: akte 84]. Wilhelmina is overleden op 24-03-1948 in Roosendaal, 77 jaar oud. Van het overlijden is aangifte gedaan [bron: akte 76].

Kinderen van Petrus en Wilhelmina:

1 Johanna Adriana Snoeijers [Quma0087105], geboren op 07-02-1900 in Wouw. Van de geboorte is aangifte gedaan [bron: akte 17]. Johanna is overleden op 05-08-1906 in Roosendaal, 6 jaar oud. Van het overlijden is aangifte gedaan [bron: akte 145].
2 Adriana Johanna Cornelia Snoeijers [Quma0087105], geboren op 09-05-1905 in Roosendaal. Van de geboorte is aangifte gedaan [bron: akte 195]. Adriana is overleden op 15-09-1905 in Roosendaal, 4 maanden oud. Van het overlijden is aangifte gedaan [bron: akte 190].

V-t Johanna Snoeijers [Quma0086605] is geboren op 27-09-1848 in Woensdrecht, dochter van Adrianus Snoeijers [Quma0087103] (zie IV-k) en Anna Cornelia van Hooijdonk [Quma0086604]. Johanna trouwde, 22 jaar oud, op 18-02-1871 in Woensdrecht met **Johannes van Meel [QuMa0043803]**, 21 jaar oud. Johannes is geboren op 12-10-1849 in Steenbergen, zoon van Adrianus van Meel [Quma0251903] en Catharina van Gastel [QuMa0043802]. Van de geboorte is aangifte gedaan [bron: akte 147]. Johannes is overleden op 03-06-1904 in Woensdrecht, 54 jaar oud.

Kinderen van Johanna en Johannes:

1 Anna Cornelia van Meel [QuMa0043804], geboren op 19-01-1872 in Woensdrecht. Volgt VI-ba.

2 Johanna Catharina van Meel [QuMa0043804], geboren op 22-05-1873 in Woensdrecht. Volgt VI-bb.
3 Antonius van Meel [QuMa0043804], geboren op 04-10-1874 in Woensdrecht.
4 Catharina Wilhelmina van Meel [QuMa0043804], geboren op 12-11-1875 in Woensdrecht.
5 Henricus van Meel [QuMa0043804], geboren in 1878.
6 Philomena Cornelia van Meel [QuMa0043804], geboren op 15-05-1880 in Woensdrecht. Volgt VI-bc.
7 Cornelis van Meel [QuMa0043804], geboren op 10-09-1881 in Woensdrecht.
8 Johannes Jacobus van Meel [QuMa0043804], geboren op 01-12-1884 in Woensdrecht. Volgt VI-bd.
9 Leonardus van Meel [QuMa0043804], geboren in 1885.
10 Hendrikus Gerardus van Meel [QuMa0043804], geboren in 1887.
11 Maria Cornelia van Meel [QuMa0043804], geboren op 31-12-1888 in Woensdrecht.
12 Peter Judocus van Meel [QuMa0043804], geboren op 10-08-1890 in Woensdrecht.

V-u Maria Catharina Snoeijers [Quma0086605] is geboren op 06-07-1850 in Woensdrecht, dochter van Adrianus Snoeijers [Quma0087103] (zie IV-k) en Anna Cornelia van Hooijdonk [Quma0086604]. Van de geboorte is aangifte gedaan [bron: akte 27]. Maria trouwde, 23 jaar oud, op 07-02-1874 in Woensdrecht met **Martien Hoeijmans**, 22 of 23 jaar oud. Martien is geboren in 1851 in Wouw, zoon van Arnoldus Hoeijmans en Cornelia van Hooijdonk.

V-v Catharina Snoeijers [Quma0086605] is geboren op 02-11-1853 in Woensdrecht, dochter van Adrianus Snoeijers [Quma0087103] (zie IV-k) en Anna Cornelia van Hooijdonk [Quma0086604]. Van de geboorte is aangifte gedaan [bron: Akte 48]. Catharina is overleden op 11-08-1894 in Ossendrecht, 40 jaar oud. Catharina trouwde, 25 jaar oud, op 10-01-1879 in Woensdrecht [bron: akte 5] met **Johannes Verbrugge [Quma0261005]**, 29 jaar oud. Johannes is geboren op 17-02-1849 in Bergen op Zoom, zoon van Franciscus Hendricus Verbrugge en Catharina Schuurbiers [Quma0261004]. Johannes is overleden op 17-01-1902 in Ossendrecht, 52 jaar oud.

Kinderen van Catharina en Johannes:

1 Maria Cornelia Verbrugge [Quma0086606], geboren op 17-09-1879 in Ossendrecht. Van de geboorte is aangifte gedaan [bron: Akte 48].
2 Wilhelmus Jacobus Verbrugge [Quma0086606], geboren op 19-12-1880 in Ossendrecht. Volgt VI-be.
3 Cornelia Catharina Verbrugge [Quma0086606], geboren op 25-01-1882 in Ossendrecht. Van de geboorte is aangifte gedaan [bron: akte 7]. Cornelia is overleden op 09-05-1883 in Ossendrecht, 1 jaar oud.
4 Catharina Antonetta Verbrugge [Quma0086606], geboren op 11-02-1883 in Ossendrecht. Van de geboorte is aangifte gedaan [bron: akte 8]. Catharina is overleden op 28-08-1883 in Ossendrecht, 6 maanden oud.
5 Anna Cornelia Verbrugge [Quma0086606], geboren op 28-04-1884 in Ossendrecht. Van de geboorte is aangifte gedaan [bron: akte 19]. Anna is overleden op 08-08-1884 in Ossendrecht, 3 maanden oud.
6 Johanna Verbrugge [Quma0086606], geboren op 16-05-1885 in Ossendrecht. Volgt VI-bf.

7 Maria Catharina Cornelia Verbrugge [Quma0086606], geboren op 17-05-1886 in Ossendrecht. Van de geboorte is aangifte gedaan [bron: akte 34]. Maria is overleden op 18-09-1886 in Ossendrecht, 4 maanden oud.
8 Isabella Verbrugge [Quma0086606], geboren op 01-07-1887 in Ossendrecht. Van de geboorte is aangifte gedaan [bron: Akte 24]. Isabella is overleden op 03-09-1888 in Ossendrecht, 1 jaar oud.
9 Cornelis Franciscus Verbrugge [Quma0086606], geboren op 14-07-1888 in Ossendrecht. Volgt VI-bg.
10 Adrianus Johannes Verbrugge [Quma0086606], geboren op 15-10-1889 in Ossendrecht. Van de geboorte is aangifte gedaan [bron: akte 66].
11 Louisa Cornelia (Wies) Verbrugge [Quma0086606], geboren op 24-10-1891 in Ossendrecht. Volgt VI-bh.
12 Catharina Cornelia Verbrugge [Quma0086606], geboren op 10-08-1894 in Ossendrecht. Van de geboorte is aangifte gedaan [bron: akte 39].

V-w Henricus Snoeijers [Quma0086605] is geboren op 15-10-1857 in Woensdrecht, zoon van Adrianus Snoeijers [Quma0087103] (zie IV-k) en Anna Cornelia van Hooijdonk [Quma0086604]. Van de geboorte is aangifte gedaan [bron: akte 44]. Henricus:
(1) trouwde met **Judocus Sebregts [Quma0041804]**. Judocus is geboren op 23-08-1863 in Halsteren, zoon van Gerardus Sebregts [QuMa0042803] en Johanna de Jong [Quma0041803]. Van de geboorte is aangifte gedaan [bron: akte 59]. Judocus is overleden op 22-01-1921 in Woensdrecht, 57 jaar oud. Judocus trouwde later op 20-07-1890 in Woensdrecht [bron: Akte 24] met Anna Isabella van As [Quma0083404] (geb. 1855). Judocus trouwde later op 21-10-1912 in Woensdrecht [bron: Akte 24] met Anna Maria de Keijzer (geb. 1861).
(2) trouwde, 29 jaar oud, op 19-01-1887 in Woensdrecht [bron: akte 5] met **Anna Isabella van As [Quma0083404]**, 31 jaar oud. Anna is geboren op 01-12-1855 in Woensdrecht, dochter van Adrianus van As [QuMa0578206] en Engelina Langenberg [Quma0083403]. Van de geboorte is aangifte gedaan [bron: akte 42]. Anna trouwde later op 20-07-1890 in Woensdrecht [bron: Akte 24] met Judocus Sebregts [Quma0041804] (1863-1921).

Kinderen van Henricus en Anna:

1 Adrianus Snoeijers [Quma0083405], geboren op 25-10-1887 in Woensdrecht. Volgt VI-bi.
2 Johannes Snoeijers [Quma0083405], geboren op 23-09-1889 in Woensdrecht. Volgt VI-bj.

V-x Adrianus Snoeijers [QuMa0029103] is geboren op 21-03-1861 in Wouw, zoon van Hendrick Snoeijers [Quma0087103] (zie IV-l) en Cornelia van Loon [QuMa0029102]. Adrianus is overleden op 26-10-1921 in Wouwse Plantage, 60 jaar oud. Adrianus trouwde, 31 jaar oud, op 10-02-1893 in Roosendaal [bron: akte 7] met **Anna Maria Panen [QuMa0044203]**, 22 jaar oud. Anna is geboren op 10-09-1870 in Roosendaal, dochter van Johannes Baptist Panen [QuMa0186604] en Elisabeth van Dorst [QuMa0044202]. Anna is overleden op 19-07-1916 in Roosendaal & Nispen, 45 jaar oud.

Kinderen van Adrianus en Anna:

1 Elisabeth Snoeijers [QuMa0029104], geboren op 07-11-1893 in Roosendaal & Nispen. Volgt VI-bk.

2 Henricus Johannes Snoeijers [QuMa0029104], geboren op 27-02-1896 in Wouw. Henricus is overleden op 12-05-1896 in Wouw, 2 maanden oud.
3 Henricus Snoeijers [QuMa0029104], geboren op 05-02-1897 in Wouw. Volgt VI-bl.
4 Maria Cornelia Snoeijers [QuMa0029104], geboren op 15-02-1898 in Wouw. Maria is overleden op 23-02-1899 in Wouw, 1 jaar oud.
5 Cornelis Snoeijers [QuMa0029104], geboren op 06-04-1899 in Wouw. Cornelis is overleden op 30-05-1981 in Bergen op Zoom, 82 jaar oud.
6 Cornelia Snoeijers [QuMa0029104], geboren op 30-10-1900 in Wouw.
7 Johannes Snoeijers [QuMa0029104], geboren op 25-03-1902 in Wouw. Volgt VI-bm.
8 Catharina Snoeijers [QuMa0029104], geboren op 01-07-1903 in Wouw. Catharina is overleden op 21-11-1904 in Wouw, 1 jaar oud.
9 Petronella Snoeijers [QuMa0029104], geboren op 09-10-1904 in Wouw. Petronella is overleden op 19-12-1907 in Wouw, 3 jaar oud.
10 Adrianus Snoeijers [QuMa0029104], geboren op 04-12-1905 in Wouw.
11 Christianus Snoeijers [QuMa0029104], geboren op 10-10-1909 in Wouw.

V-y Catharina Snoeijers [QuMa0029103] is geboren op 25-10-1863 in Wouw, dochter van Hendrick Snoeijers [Quma0087103] (zie IV-l) en Cornelia van Loon [QuMa0029102]. Catharina trouwde, 26 jaar oud, op 16-10-1890 in Wouw met **Christianus Arnouts [QuMa0128006]**, 26 jaar oud. Christianus is geboren op 25-02-1864 in Roosendaal & Nispen, zoon van Adrianus Arnouts [QuMa0326206] en Anna Cornelia Besters [QuMa0128005]. Van de geboorte is aangifte gedaan [bron: akte 30].

V-z Cornelis Snoeijers [QuMa0029103] is geboren op 27-10-1868 in Wouw, zoon van Hendrick Snoeijers [Quma0087103] (zie IV-l) en Cornelia van Loon [QuMa0029102]. Cornelis is overleden op 06-03-1944 in Huijbergen, 75 jaar oud. Cornelis trouwde, 22 jaar oud, op 23-06-1891 in Roosendaal [bron: akte 36] met **Maria Cornelia Arnouts [QuMa0128006]**, 22 jaar oud. Maria is geboren op 12-06-1869 in Roosendaal & Nispen, dochter van Adrianus Arnouts [QuMa0326206] en Anna Cornelia Besters [QuMa0128005]. Van de geboorte is aangifte gedaan [bron: akte 103]. Maria is overleden op 16-04-1944 in Huijbergen, 74 jaar oud.

Kinderen van Cornelis en Maria:

1 Adrianus Snoeijers [QuMa0029104], geboren op 07-11-1891 in Wouw. Volgt VI-bn.
2 Anna Cornelia (Kee) Snoeijers [QuMa0029104], geboren op 10-01-1894 in Wouw. Van de geboorte is aangifte gedaan [bron: akte 4]. Kee is overleden op 04-12-1970, 76 jaar oud.
3 Hendricus Johannes Snoeijers [QuMa0029104], geboren op 20-05-1895 in Wouw. Van de geboorte is aangifte gedaan [bron: akte 52]. Hendricus is overleden op 12-05-1896 in Wouw, 11 maanden oud.
4 Johannes Snoeijers [QuMa0029104], geboren op 01-09-1897 in Wouw. Volgt VI-bo.
5 Helena Christina Snoeijers [QuMa0029104], geboren op 04-11-1899 in Wouw. Van de geboorte is aangifte gedaan [bron: akte 114]. Helena is overleden op 10-12-1901 in Wouw, 2 jaar oud. Van het overlijden is aangifte gedaan [bron: akte 81].
6 Petrus Snoeijers [QuMa0029104], geboren op 29-11-1901 in Wouw. Volgt VI-bp.
7 Maria Snoeijers [QuMa0029104], geboren op 10-09-1903 in Wouw. Volgt VI-bq.

8 Catharina (Trieneke) Snoeijers [QuMa0029104], geboren op 22-02-1906 in Wouw. Volgt VI-br.
9 Helena Snoeijers [QuMa0029104], geboren op 29-09-1907 in Wouw. Helena is overleden op 29-05-1908 in Wouw, 8 maanden oud.
10 Christianus Snoeijers [QuMa0029104], geboren op 25-03-1909 in Wouw. Volgt VI-bs.
11 Marinus Snoeijers [QuMa0029104], geboren op 06-12-1910 in Wouw. Volgt VI-bt.
12 Petronella Snoeijers [QuMa0029104], geboren op 26-10-1913 in Huijbergen. Volgt VI-bu.

V-aa Franciscus Theodorus Hellemons [QuMa0037402] is geboren op 01-05-1824 in Essen-Heuvel, zoon van Petrus Cornelissen Hellemons [QuMa0147304] en Antonia Franssen Bastiaenssen [QuMa0037401] (zie IV-n). Franciscus is overleden op 15-01-1876, 51 jaar oud. Van het overlijden is aangifte gedaan [bron: akte 14]. Franciscus trouwde, 28 jaar oud, op 23-07-1852 in Steenbergen [bron: akte nummer 31] met **Maria Catharina Goorden [Quma0067004]**, 31 jaar oud. Maria is geboren op 21-01-1821 in Steenbergen, dochter van Hubertus Laurens (Huijbert) Goorden [Quma0067003] en Johanna Catharina Verdijk [Quma0253804]. Van de geboorte is aangifte gedaan [bron: akte 13]. Maria is overleden op 21-12-1916 in Steenbergen, 95 jaar oud.

Kinderen van Franciscus en Maria:

1 Antonetta Petronella Hellemons [QuMa0037403], geboren op 09-10-1853 in Steenbergen. Van de geboorte is aangifte gedaan [bron: akte 153]. Antonetta is overleden op 26-12-1855 in Steenbergen, 2 jaar oud. Van het overlijden is aangifte gedaan [bron: akte 134].
2 Pieter Huijbrecht Hellemons [QuMa0037403], geboren op 02-01-1855 in Steenbergen. Van de geboorte is aangifte gedaan [bron: akte 1]. Pieter is overleden op 13-11-1855 in Steenbergen, 10 maanden oud. Van het overlijden is aangifte gedaan [bron: akte 112].
3 Joanna Catharina Hellemons [QuMa0037403], geboren op 21-08-1856 in Steenbergen. Volgt VI-bv.
4 Antonius Huijbrecht Hellemons [QuMa0037403], geboren op 12-01-1858 in Steenbergen. Van de geboorte is aangifte gedaan [bron: akte 11]. Antonius is overleden op 25-05-1865 in Steenbergen, 7 jaar oud. Van het overlijden is aangifte gedaan [bron: akte 117].
5 Wilhelmina Antonia Hellemons [QuMa0037403], geboren op 19-12-1859 in Steenbergen. Van de geboorte is aangifte gedaan [bron: akte 172]. Wilhelmina is overleden op 20-09-1861 in Steenbergen, 1 jaar oud. Van het overlijden is aangifte gedaan [bron: akte 164].
6 Johanna Cornelia Hellemons [QuMa0037403], geboren op 30-11-1862 in Steenbergen. Volgt VI-bw.

V-ab Adrianus Wouts [QuMa0037402] is geboren op 01-04-1825 in Wouw, zoon van Cornelis Adriaens Wouts [QuMa0291004] en Anna Catharina Bastiaenssen [QuMa0037401] (zie IV-o). Adrianus is overleden op 10-12-1897 in Essen-Schrieck, 72 jaar oud. Adrianus:
(1) trouwde, 32 jaar oud, op 08-09-1857 in Essen met **Anna Maria Mutsaerts [QuMa0183003]**, 18 jaar oud. Anna is geboren op 27-09-1838 in Essen-Schrieck,

dochter van Lambertus Mutsaerts [QuMa0183002] en Anna Maria Peeters. Anna is overleden op 25-03-1875 in Essen, 36 jaar oud.
(2) trouwde, 53 jaar oud, op 12-03-1879 in Essen met **Johanna Isabella van Laarhoven [Quma0089403]**, 51 jaar oud. Johanna is geboren op 25-10-1827 in Essen, dochter van Petrus van Laerhoven [QuMa0149802] en Joanna Antonissen van Eekelen [Quma0089402]. Johanna is overleden op 12-02-1906 in Essen, 78 jaar oud. Johanna is weduwe van Adrianus Roecken [QuMa0167405] (1820-1875), met wie zij trouwde op 03-05-1846 in Essen.

Kinderen van Adrianus en Anna:

1 Cornelis Franciscus Wouts [QuMa0037403], geboren op 29-06-1858 in Essen-Heuvel.
2 Maria Elisabeth Wouts [QuMa0037403], geboren op 19-10-1859 in Essen-Schrieck. Volgt VI-bx.
3 Aloisius Antonius Wouts [QuMa0037403], geboren op 07-03-1862 in Essen-Schrieck. Volgt VI-by.
4 Adrianus Henricus Wouts [QuMa0037403], geboren op 15-08-1864 in Essen-Schrieck. Volgt VI-bz.
5 Johanna Catharina Filomena Wouts [QuMa0037403], geboren op 22-06-1866 in Essen-Schrieck. Johanna is overleden op 15-11-1871 in Essen-Schrieck, 5 jaar oud.
6 Maria Cornelia Wouts [QuMa0037403], geboren op 10-05-1869 in Essen-Schrieck.
7 Henricus Franciscus Wouts [QuMa0037403], geboren op 25-09-1871 in Essen-Schrieck. Henricus is overleden op 29-05-1879 in Essen-Schrieck, 7 jaar oud.
8 Doodgeboren Kind Wouts [QuMa0037403], levenloos geboren kind, geboren op 23-03-1875 in Essen-Schrieck.
9 Doodgeboren Kind Wouts [QuMa0037403], levenloos geboren kind, geboren op 23-03-1875 in Essen-Schrieck.

V-ac Adriana Cornelia Schoonen [QuMa0009300] is geboren op 15-10-1824 in Wouw, dochter van Johannes Petrus (Jan) Schoonen [QuMa0018600] en Johanna Franssen Bastiaansen [QuMa0018700] (zie IV-p). Van de geboorte is aangifte gedaan op 16-10-1824 [bron: akte 70]. Adriana is overleden op 09-08-1902 in Steenbergen, 77 jaar oud. Van het overlijden is aangifte gedaan op 11-08-1902 [bron: akte 100]. Adriana trouwde, 24 jaar oud, op 10-08-1849 in Steenbergen [bron: akte 26] met **Cornelius Verbeek [QuMa0009200]**, 59 jaar oud. Cornelius is geboren op 26-07-1790 in Kruisland, zoon van Marijnus Janssen Verbeeck [QuMa0018400] en Cornelia Lambertus Tirions [QuMa0018500]. Hij is gedoopt op 26-07-1790 in Wouw [bron: ABS 405 inventarisnr 494e Bron: DTB Wouw 4, Parochie St. Lambertus Wouw]. Cornelius is overleden op 04-04-1877 in Steenbergen, 86 jaar oud. Van het overlijden is aangifte gedaan op 06-04-1877 [bron: akte 41]. Cornelius is weduwnaar van Cornelia Scheepers (1766-1849), met wie hij trouwde op 25-11-1822 in Steenbergen.
Notitie bij Cornelius: *Wie kan ons helpen bij het vinden van nadere gegevens van deze stamouder??*
U kunt deze gegevens sturen naar: info@StichtingQuMa.nl
Bij voorbaat bedankt voor uw tijd om ons te helpen deze website te verbeteren.
Onze interesse gaat zeker uit naar actuele gegevens die nog niet gepubliceerd mogen worden!!
Deze gegevens worden alleen aan ons bestand toegevoegd, maar worden niet zonder toestemming gepubliceerd.!
Beroep:

handgrutmolenaar

Kinderen van Adriana en Cornelius:

1 Marijn Verbeek [QuMa0004600], geboren op 21-05-1850 in Kruisland. Volgt VI-ca.
2 Kornelis Verbeek [QuMa0009201], geboren op 18-10-1851 in Steenbergen. Volgt VI-cb.

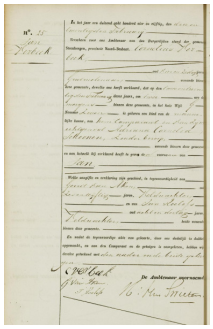

1 Verbeek Jan 22-02-1854 Geboorteakte

3 Jan Verbeek [QuMa0009201] (afb. 1), geboren op 22-02-1854 in Steenbergen. Van de geboorte is aangifte gedaan op 23-02-1854 [bron: Akte 25]. Jan is overleden op 25-10-1924 in Steenbergen, 70 jaar oud.
4 Petrus (Pieter) Verbeek [QuMa0009201], geboren op 11-02-1856 in Steenbergen. Volgt VI-cc.

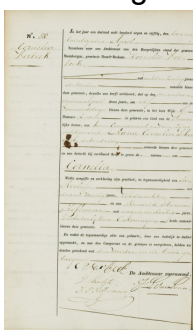

2 Verbeek Cornelia 21-04-1859 Geboorteakte

5 Cornelia Verbeek [QuMa0009201] (afb. 2), geboren op 21-04-1859 in Wouw. Van de geboorte is aangifte gedaan op 22-04-1859 [bron: akte 58]. Cornelia is overleden op 06-12-1938 in Steenbergen, 79 jaar oud.

V-ad Catharina Schoonen [QuMa0018601] is geboren op 20-05-1826 in Wouw, dochter van Johannes Petrus (Jan) Schoonen [QuMa0018600] en Johanna Franssen Bastiaansen [QuMa0018700] (zie IV-p). Van de geboorte is aangifte gedaan [bron: BS Wouw registers van geboorten Wouw 1811-1902, jaar 1826 akte nr. 36]. Catharina is overleden op 19-01-1913 in Breda, 86 jaar oud. Van het overlijden is aangifte gedaan op 20-01-1913 [bron: akte 29]. Catharina trouwde, 31 jaar oud, op 01-02-1858 in Wouw met **Leonardus Nieuwlaat [QuMa0166605]**, 35 jaar oud. Leonardus is geboren op 19-01-1823 in Wouw, zoon van Cornelis Nieuwlaat [QuMa0176603] en Lucia Kools [QuMa0166604]. Van de geboorte is aangifte gedaan [bron: akte 9]. Leonardus is overleden op 30-04-1887 in Wouw, 64 jaar oud. Van het overlijden is aangifte gedaan [bron: akte 34]. Leonardus is weduwnaar van Anna Cornelia Mol [QuMa0700806] (1821-1857), met wie hij trouwde op 05-05-1847 in Wouw [bron: Akte 2].

Kinderen van Catharina en Leonardus:

1 Johannes Nieuwlaat [QuMa0018602], geboren op 25-12-1858 in Wouw. Johannes is overleden op 10-12-1862 in Wouw, 3 jaar oud.
2 Antonius Nieuwlaat [QuMa0018602], geboren op 28-04-1860 in Wouw. Antonius is overleden op 20-04-1887 in Wouw, 26 jaar oud.
3 Anna Cornelia Nieuwlaat [QuMa0018602], geboren op 20-11-1862 in Wouw. Volgt VI-cd.
4 Johanna Nieuwlaat [QuMa0018602], geboren op 26-04-1865 in Wouw. Volgt VI-ce.
5 Cornelis Nieuwlaat [QuMa0018602], geboren op 18-11-1866 in Wouw. Volgt VI-cf.
6 Johannes Nieuwlaat [QuMa0018602], geboren op 30-11-1868 in Wouw. Volgt VI-cg.

V-ae Anthonet Schoonen [QuMa0018601] is geboren op 06-10-1828 in Wouw, dochter van Johannes Petrus (Jan) Schoonen [QuMa0018600] en Johanna Franssen Bastiaansen [QuMa0018700] (zie IV-p). Van de geboorte is aangifte gedaan [bron: BS Wouw registers van geboorten Wouw 1811-1902, jaar 1828 akte nr. 49]. Anthonet is overleden op 28-01-1881 in Wouw, 52 jaar oud.

Kind van Anthonet uit onbekende relatie:

1 Johanna Schoonen [QuMa0018602], geboren op 17-03-1851 in Wouw. Johanna is overleden op 10-10-1857 in Wouw, 6 jaar oud.

V-af Johanna Schoonen [QuMa0018601] is geboren op 10-02-1830 in Wouw [bron: BS Wouw registers van geboorten Wouw 1824-1840, boek 13 folio 183], dochter van Johannes Petrus (Jan) Schoonen [QuMa0018600] en Johanna Franssen Bastiaansen [QuMa0018700] (zie IV-p). Johanna is overleden op 02-10-1880 in Wouw, 50 jaar oud.
Johanna:
(1) trouwde, 22 jaar oud, op 01-12-1852 in Halsteren [bron: akte 14] met **Johannes Jaspers [Quma0248005]**, 33 jaar oud. Johannes is geboren op 15-08-1819 in Halsteren, zoon van Michiel Jaspers en Adriana Vermeulen [Quma0248004]. Van de geboorte is aangifte gedaan op 16-08-1819 [bron: akte 33].
(2) trouwde, 34 jaar oud, op 18-08-1864 in Wouw met **Adrianus de Waal [Quma0088204]**, 27 jaar oud. Adrianus is geboren op 26-02-1837 in Roosendaal, zoon van Cornelis de Waal [QuMa0595406] en Joanna Claessen Schoonen [Quma0088203]. Van de geboorte is aangifte gedaan [bron: akte 30]. Adrianus is overleden op 06-09-1916 in Halsteren, 79 jaar oud.

Kinderen van Johanna en Johannes:

1 Helena Jaspers [QuMa0018602], geboren op 08-07-1853 in Halsteren. Volgt VI-ch.
2 Michiel Jaspers [QuMa0018602], geboren op 10-01-1856 in Halsteren. Van de geboorte is aangifte gedaan [bron: akte 3]. Michiel is overleden op 22-10-1862 in Wouw, 6 jaar oud.
3 Cornelia Jaspers [QuMa0018602], geboren op 23-01-1859 in Halsteren. Van de geboorte is aangifte gedaan [bron: akte 4].

V-ag Cornelia Schoonen [QuMa0018601] is geboren op 29-03-1833 in Wouw, dochter van Johannes Petrus (Jan) Schoonen [QuMa0018600] en Johanna Franssen Bastiaansen [QuMa0018700] (zie IV-p). Van de geboorte is aangifte gedaan [bron: akte 21]. Cornelia is overleden op 07-04-1876 in Wouw, 43 jaar oud. Cornelia:
(1) trouwde, 22 jaar oud, op 12-07-1855 in Wouw met **Adriaan Buijck [Quma0092602]**, 51 jaar oud. Adriaan is geboren in Heerle, zoon van Adrianus Antonissen Buijck [Quma0092601] en Petronilla Peeters van Tiggelen [QuMa0134203]. Hij is gedoopt op 11-05-1804 in Wouw. Adriaan is overleden op 18-05-1866 in Wouw, 62 jaar oud. Adriaan is weduwnaar van Anna Engelberts Linders [QuMa0036803] (1799-1853), met wie hij trouwde op 12-04-1832 in Steenbergen [bron: akte 11].
(2) trouwde, 35 jaar oud, op 26-08-1868 in Wouw met **Willem van den Brand [Quma0245304]**, 48 jaar oud. Willem is geboren op 21-06-1820 in Roosendaal, zoon van Jacobus van den Brand [Quma0245303] en Catharina Arnoldus Veraart [QuMa0318803]. Willem is overleden op 01-12-1900 in Wouw, 80 jaar oud.

Kinderen van Cornelia en Adriaan:

1 Anna Cornelia Buijck [QuMa0018602], geboren op 26-03-1856 in Wouw. Volgt VI-ci.
2 Adrianus Buijck [QuMa0018602], geboren op 22-08-1857 in Wouw. Volgt VI-cj.
3 Gerardus Buijck [QuMa0018602], geboren op 02-07-1859 in Wouw. Van de geboorte is aangifte gedaan [bron: akte 37]. Gerardus is overleden op 05-03-1861 in Wouw, 1 jaar oud. Van het overlijden is aangifte gedaan [bron: akte 8].
4 Petronella Buijck [QuMa0018602], geboren op 29-04-1861 in Wouw. Volgt VI-ck.
5 Petrus Johannes Buijck [QuMa0018602], geboren op 12-04-1863 in Wouw. Volgt VI-cl.
6 Gerardus Johannes Buijck [QuMa0018602], geboren op 15-12-1864 in Wouw.

Kinderen van Cornelia en Willem:

7 Doodgeboren Dochter van den Brand [QuMa0018602], levenloos geboren dochter, geboren op 05-03-1869 in Wouw.
8 Gerardus Jacobus van den Brand [QuMa0018602], geboren op 05-03-1869 in Wouw. Gerardus is overleden op 07-03-1869 in Wouw, 2 dagen oud.
9 Gerardus Jacobus van den Brand [QuMa0018602], geboren op 17-04-1870 in Wouw. Volgt VI-cm.
10 Petrus Cornelis van den Brand [QuMa0018602], geboren op 12-10-1872 in Wouw. Petrus is overleden op 08-02-1902 in Steenbergen, 29 jaar oud.
11 Petrus Albertus van den Brand [QuMa0018602], geboren op 16-05-1874 in Wouw. Petrus is overleden op 26-06-1874 in Wouw, 1 maand oud.

V-ah Johannes Schoonen [QuMa0018601] is geboren op 29-09-1835 in Wouw [bron: BS Wouw registers van geboorten Wouw 1811-1902, jaar 1835 akte nr. 60], zoon van Johannes Petrus (Jan) Schoonen [QuMa0018600] en Johanna Franssen Bastiaansen [QuMa0018700] (zie IV-p). Johannes is overleden op 24-03-1918 in Wouw, 82 jaar oud. Johannes trouwde, 40 jaar oud, op 17-07-1876 in Steenbergen met **Anna Catharina Wuijts [Quma0064405]**, 22 jaar oud. Anna is geboren op 24-12-1853 in Steenbergen, dochter van Pieter Wuijts [Quma0064404] en Anna Cornelia de Bruijn [QuMa0169804]. Van de geboorte is aangifte gedaan [bron: akte 188]. Anna is overleden op 16-07-1909 in Wouw, 55 jaar oud.

Kinderen van Johannes en Anna:

1 Elisabeth Schoonen [QuMa0018602], geboren op 19-11-1872 in Steenbergen. Volgt VI-cn.
2 Doodgeboren Kind Schoonen [QuMa0018602], levenloos geboren kind, geboren op 04-09-1878 in Wouw.
3 Johanna Helena Schoonen [QuMa0018602], geboren op 14-03-1890 in Wouw. Volgt VI-co.
4 Cornelia Schoonen [QuMa0018602], geboren op 14-09-1891 in Wouw. Volgt VI-cp.

V-ai Helena Schoonen [QuMa0018601] is geboren op 23-06-1837 in Wouw [bron: BS Wouw registers van geboorten Wouw 1811-1902, jaar 1837 akte nr. 46], dochter van Johannes Petrus (Jan) Schoonen [QuMa0018600] en Johanna Franssen Bastiaansen [QuMa0018700] (zie IV-p). Helena is overleden op 04-04-1917 in Etten-Leur, 79 jaar oud. Helena trouwde, 25 jaar oud, op 10-12-1862 in Bergen op Zoom met **Johannes Bedaf**, 26 of 27 jaar oud. Johannes is geboren in 1835, zoon van Cornelis Bedaf en Petronella van Ginneken.

Kind van Helena uit onbekende relatie:

1 Leonardus Schoonen [QuMa0018602], geboren op 17-07-1861 in Wouw. Leonardus is overleden op 19-02-1862 in Wouw, 7 maanden oud.

Kinderen van Helena en Johannes:

2 Cornelis Bedaf [QuMa0018602], geboren op 03-05-1863 in Wouw. Cornelis is overleden op 20-02-1865 in Wouw, 1 jaar oud.
3 Johanna Bedaf [QuMa0018602], geboren op 23-05-1864 in Wouw.
4 Cornelis Bedaf [QuMa0018602], geboren op 24-11-1866 in Bergen op Zoom. Volgt VI-cq.
5 Petrus van Bedaf [QuMa0018602], geboren op 17-09-1869 in Bergen op Zoom ,NB. Volgt VI-cr.
6 Marinus Bedaf [QuMa0018602], geboren op 27-12-1870 in Bergen op Zoom. Marinus is overleden op 26-05-1942 in Middelburg, 71 jaar oud.
7 Christoffel Bedaf [QuMa0018602], geboren op 02-08-1872 in Bergen op Zoom.
8 Cornelia Bedaf [QuMa0018602], geboren op 19-09-1873 in Bergen op Zoom.
9 Franciscus Bedaf [QuMa0018602], geboren op 14-06-1876 in Bergen op Zoom.

V-aj Franciscus Schoonen [QuMa0018601] is geboren op 08-05-1839 in Wouw [bron: BS Wouw registers van geboorten Wouw 1811-1902, jaar 1839 akte nr. 33], zoon van Johannes Petrus (Jan) Schoonen [QuMa0018600] en Johanna Franssen Bastiaansen [QuMa0018700] (zie IV-p). Franciscus is overleden op 01-02-1922 in Halsteren, 82 jaar oud. Franciscus trouwde, 32 jaar oud, op 15-04-1872 in Hoeven [bron: Akte 2] met **Adriana Dirne**, 22 jaar oud. Adriana is geboren op 24-05-1849 in Hoeven, dochter van Pieter Dirne en Johanna Kuijstermans. Adriana is overleden op 14-02-1910 in Wouw, 60 jaar oud.

Kinderen van Franciscus en Adriana:

1 Petrus Johannes Schoonen [QuMa0018602], geboren op 20-02-1874 in Rucphen. Volgt VI-cs.
2 Marinus Schoonen [QuMa0018602], geboren op 29-02-1876 in Hoeven. Volgt VI-ct.

3 Maria Cornelia Schoonen [QuMa0018602], geboren op 19-02-1878 in Hoeven. Volgt VI-cu.
4 Petrus Schoonen [QuMa0018602], geboren op 04-07-1882 in Wouw. Petrus is overleden op 06-07-1882 in Wouw, 2 dagen oud.
5 Doodgeboren Zoon Schoonen [QuMa0018602], levenloos geboren zoon, geboren op 13-07-1883 in Wouw.
6 Petrus Schoonen [QuMa0018602], geboren op 27-12-1884 in Wouw. Petrus is overleden op 28-12-1884 in Wouw, 1 dag oud.
7 Johanna Schoonen [QuMa0018602], geboren op 05-02-1886 in Wouw. Volgt VI-cv.
8 Leonardus Schoonen [QuMa0018602], geboren op 06-08-1888 in Wouw. Volgt VI-cw.

V-ak Elisabeth Schoonen [QuMa0018601] is geboren op 22-12-1841 in Wouw [bron: BS Wouw registers van geboorten Wouw 1811-1902, jaar 1841 akte nr. 84], dochter van Johannes Petrus (Jan) Schoonen [QuMa0018600] en Johanna Franssen Bastiaansen [QuMa0018700] (zie IV-p). Elisabeth is overleden op 22-08-1904 in Wouw, 62 jaar oud. Elisabeth trouwde, 31 jaar oud, op 06-05-1873 in Wouw met **Marijn van Gastel [QuMa0124005]**, 35 jaar oud. Marijn is geboren op 22-01-1838 in Roosendaal & Nispen, zoon van Jacobus van Gastel [QuMa0124004] en Geertruij van Dorst. Marijn is overleden op 17-11-1897 in Wouw, 59 jaar oud.

Kind van Elisabeth uit onbekende relatie:

1 Leonardus Schoonen [QuMa0018602], geboren op 08-02-1871 in Wouw. Leonardus is overleden op 14-02-1871 in Wouw, 6 dagen oud.

Kinderen van Elisabeth en Marijn:

2 Jacobus van Gastel [QuMa0018602], geboren op 19-11-1874 in Wouw. Jacobus is overleden op 11-02-1875 in Wouw, 2 maanden oud.
3 Johanna van Gastel [QuMa0018602], geboren op 18-06-1876 in Wouw. Volgt VI-cx.

V-al Johanna Catharina Bastiaensen [QuMa0037402] is geboren op 02-09-1822 in Essen-Hemelrijk, dochter van Adrianus Franssen Bastiaenssen [QuMa0037401] (zie IV-q) en Maria Elisabeth Adriaans van Loon [QuMa0157003]. Johanna is overleden op 25-11-1866 in Essen-Heijkant, 44 jaar oud. Johanna trouwde, 30 jaar oud, op 01-05-1853 in Essen met **Antonius Borgwat [QuMa0299405]**, 35 jaar oud. Antonius is geboren op 20-12-1817 in Essen-Spilbeek, zoon van Joannes Borgwat en Cornelia Oerlemans [QuMa0299404]. Antonius is overleden op 14-04-1881 in Essen-Heijkant, 63 jaar oud.

Kinderen van Johanna en Antonius:

1 Maria Cornelia Borgwat [QuMa0037403], geboren op 02-08-1855 in Essen-Heijkant. Maria is overleden op 03-12-1866 in Essen-Heijkant, 11 jaar oud.
2 Catharina Borgwat [QuMa0037403], geboren op 08-05-1859 in Essen-Heijkant. Volgt VI-cy.

V-am Anna Cornelia Bastiaenssen [QuMa0037402] is geboren op 11-12-1824 in Essen, dochter van Adrianus Franssen Bastiaenssen [QuMa0037401] (zie IV-q) en Maria Elisabeth Adriaans van Loon [QuMa0157003]. Anna is overleden op 27-08-1867 in Essen-Schrieck, 42 jaar oud. Anna trouwde, 31 jaar oud, op 27-04-1856 in Essen met **Cornelis Milbouw**, 38 jaar oud. Cornelis is geboren op 17-11-1817 in Zundert, zoon van Petrus Milbouw en Catharina van Dorst. Cornelis is overleden op 16-02-1888 in Essen, 70 jaar oud. Cornelis trouwde later op 26-12-1867 in Essen met Anna Cornelia Nelen [QuMa0123804] (1835-1898).

Kinderen van Anna en Cornelis:

1 Maria Cornelia Milbouw [QuMa0037403], geboren op 07-02-1857 in Wildert.
2 Johanna Catharina Milbouw [QuMa0037403], geboren op 02-02-1860 in Wildert. Volgt VI-cz.
3 Johanna Elisabeth Milbouw [QuMa0037403], geboren op 05-01-1864 in Wildert. Volgt VI-da.

V-an Adrianus Bastiaensen [QuMa0037402] is geboren op 11-12-1827 in Essen-Hemelrijk, zoon van Adrianus Franssen Bastiaenssen [QuMa0037401] (zie IV-q) en Maria Elisabeth Adriaans van Loon [QuMa0157003]. Adrianus is overleden op 24-09-1882 in Essen-Heijkant, 54 jaar oud. Adrianus trouwde, 29 jaar oud, op 26-04-1857 in Essen met **Johanna Catharina Verboven [Quma0091802]**, 29 jaar oud. Johanna is geboren op 12-07-1827 in Essen-Statiestraat, dochter van Sebastiaan Verboven [Quma0091801] en Adriana Theuns [QuMa0159803].

Kinderen van Adrianus en Johanna:

1 Sebastianus Bastiaensen [QuMa0037403], geboren op 28-01-1858 in Essen. Volgt VI-db.
2 Maria Catharina Bastiaensen [QuMa0037403], geboren op 05-03-1859 in Essen-Molenheide. Volgt VI-dc.
3 Cornelis Bastiaensen [QuMa0037403], geboren op 24-01-1864 in Essen. Volgt VI-dd.

V-ao Antonia Bastiaensen [QuMa0037402] is geboren op 04-05-1831 in Essen-Hemelrijk, dochter van Adrianus Franssen Bastiaenssen [QuMa0037401] (zie IV-q) en Maria Elisabeth Adriaans van Loon [QuMa0157003]. Antonia is overleden op 03-05-1902 in Essen, 70 jaar oud. Antonia trouwde, 30 jaar oud, op 19-01-1862 in Essen met **Petrus Johannes Bruijnseels [QuMa0159804]**, 28 jaar oud. Petrus is geboren op 22-08-1833 in Essen-Moerkant, zoon van Antonius Bruijnseels [QuMa1278805] en Anna Cornelia Theuns [QuMa0159803]. Petrus is overleden op 01-03-1912 in Essen, 78 jaar oud.

Kinderen van Antonia en Petrus:

1 Maria Cornelia Bruijnseels [QuMa0037403], geboren op 23-03-1862 in Essen-Moerkant. Maria is overleden op 13-10-1865 in Essen-Moerkant, 3 jaar oud.
2 Maria Elisabeth Bruijnseels [QuMa0037403], geboren op 20-09-1863 in Essen-Moerkant. Volgt VI-de.
3 Antonius Josephus Bruijnseels [QuMa0037403], geboren op 14-05-1865 in Essen-Moerkant. Antonius is overleden op 04-08-1867 in Essen-Moerkant, 2 jaar oud.

4 Maria Cornelia Bruijnseels [QuMa0037403], geboren op 01-04-1867 in Essen. Volgt VI-df.
5 Maria Rosalia Bruijnseels [QuMa0037403], geboren op 19-03-1869 in Essen-Moerkant. Maria is overleden op 05-05-1869 in Essen-Moerkant, 1 maand oud.
6 Adrianus Franciscus Bruijnseels [QuMa0037403], geboren op 29-03-1870 in Essen-Moerkant. Volgt VI-dg.
7 Adriana Cornelia (Jacoba) Bruijnseels [QuMa0037403], geboren op 22-02-1872 in Essen-Moerkant. Volgt VI-dh.

V-ap Anna Maria Bastiaenssen [QuMa0037402] is geboren op 09-05-1839 in Essen-Hemelrijk, dochter van Adrianus Franssen Bastiaenssen [QuMa0037401] (zie IV-q) en Maria Elisabeth Adriaans van Loon [QuMa0157003]. Anna is overleden op 11-09-1912 in Roosendaal, 73 jaar oud. Anna trouwde, 26 jaar oud, op 16-08-1865 in Essen met **Petrus Cadot**. Petrus is geboren in Utrecht.

Kinderen van Anna en Petrus:

1 Maria Rosalia Cadot, geboren in 1865 in Loenhout (B). Volgt VI-di.
2 Isabella Cadot, geboren op 07-01-1868 in Loenhout. Volgt VI-dj.
3 Julianus Johannes Cadot [QuMa0037403], geboren op 28-08-1876 in Essen-Molenheide. Volgt VI-dk.

V-aq Cornelis Huijbrechts [QuMa0037402] is geboren op 17-07-1828 in Roosendaal, zoon van Leonardus Huijbrechts [QuMa0315904] en Cornelia Franssen Bastiaanse [QuMa0037401] (zie IV-r). Van de geboorte is aangifte gedaan [bron: akte 73]. Cornelis is overleden na 1885, minstens 57 jaar oud.
Beroepen:
dagloner
landbouwarbeider
Cornelis trouwde, 29 jaar oud, op 26-08-1857 in Roosendaal [bron: akte 30] met **Elizabeth Huijps [Quma0089003]**, 38 jaar oud. Elizabeth is geboren op 22-07-1819 in Roosendaal, dochter van Gabriel Huijps [QuMa0230804] en Antonia Jongeneelen [Quma0089002]. Van de geboorte is aangifte gedaan [bron: akte 87]. Elizabeth is overleden op 02-02-1885 in Wouw, 65 jaar oud. Van het overlijden is aangifte gedaan [bron: akte 19].

Kinderen van Cornelis en Elizabeth:

1 Antonetta Huijbrechts [QuMa0037403], geboren op 12-02-1858 in Wouw. Volgt VI-dl.
2 Cornelia Huijbregts [QuMa0037403], geboren op 03-12-1859 in Wouw. Volgt VI-dm.
3 Maria Catharina Huijbregts [QuMa0037403], geboren op 18-02-1862 in Roosendaal. Volgt VI-dn.
4 Doodgeboren Zoon Huijbrechts [QuMa0037403], levenloos geboren zoon, geboren op 13-09-1864 in Roosendaal. Van de geboorte is aangifte gedaan [bron: akte 149].

V-ar Adrianus Huijbregts [QuMa0037402] is geboren op 10-01-1843 in Wouw, zoon van Leonardus Huijbrechts [QuMa0315904] en Cornelia Franssen Bastiaanse

[QuMa0037401] (zie IV-r). Adrianus trouwde, 23 jaar oud, op 27-03-1866 in Wouw met **Adriana Doggen [QuMa0069804]**, 23 jaar oud. Adriana is geboren op 13-08-1842 in Wouw, dochter van Adrianus Doggen [Quma0246204] en Johanna Verbraak [QuMa0069803]. Adriana is overleden op 09-02-1898 in Wouw, 55 jaar oud.

Kinderen van Adrianus en Adriana:

1 Ludovicus Leonardus Huijbregts [QuMa0037403], geboren op 18-08-1866 in Wouw.
2 Franciscus Jacobus Huijbregts [QuMa0037403], geboren op 22-03-1868 in Wouw. Franciscus is overleden op 19-12-1890 in Wouw, 22 jaar oud.
3 Anna Cornelia Huijbregts [QuMa0037403], geboren op 19-11-1870 in Wouw. Volgt VI-do.
4 Leonardus Huijbregts [QuMa0037403], geboren in 1873 in Antwerpen (B). Leonardus is overleden op 28-03-1877 in Wouw, 3 of 4 jaar oud.
5 Maria Elisabeth Huijbregts [QuMa0037403], geboren op 09-09-1874 in Wouw.
6 Petrus Huijbregts [QuMa0037403], geboren op 09-05-1876 in Wouw.
7 Maria Cornelia Huijbregts [QuMa0037403], geboren op 11-08-1877 in Wouw.
8 Johanna Elisabeth Huijbrechts [QuMa0037403], geboren op 08-08-1879 in Wouw. Volgt VI-dp.
9 Leonardus Huijbregts [QuMa0037403], geboren op 10-08-1881 in Wouw.
10 Jacobus Franciscus Huijbregts [QuMa0037403], geboren op 22-01-1883 in Wouw.

V-as Johannes Franciscus van Osta [QuMa0037402] is geboren op 09-09-1828 in Essen-Hemelrijk, zoon van Adrianus Jacobs van Osta en Anna Elisabeth Fransen Bastiaensen [QuMa0037401] (zie IV-s). Johannes is overleden op 13-10-1890 in Essen, 62 jaar oud. Johannes trouwde, 37 jaar oud, op 18-04-1866 in Essen met **Maria van Meel [QuMa0044702]**, 24 jaar oud. Maria is geboren op 13-10-1841 in Essen, dochter van Carolus van Meel [QuMa0486805] en Maria Dijmphna van Beeck [QuMa0044701].

Kinderen van Johannes en Maria:

1 Maria Elisabeth Adriana van Osta [QuMa0037403], geboren op 26-02-1867 in Roosendaal. Volgt VI-dq.
2 Sebastianus Ludovicus van Osta [QuMa0037403], geboren op 13-02-1869 in Roosendaal. Volgt VI-dr.
3 Jacobus van Osta [QuMa0037403], geboren op 08-10-1871 in Roosendaal.

V-at Johanna Catharina van Osta [QuMa0037402] is geboren op 04-11-1829 in Essen-Hemelrijk, dochter van Adrianus Jacobs van Osta en Anna Elisabeth Fransen Bastiaensen [QuMa0037401] (zie IV-s).

Kind van Johanna uit onbekende relatie:

1 Alois van Osta [QuMa0037403], geboren op 04-02-1856 in Essen-Molenheide. Alois is overleden op 19-03-1856 in Essen-Molenheide, 1 maand oud.

V-au Maria Elisabeth van Osta [QuMa0037402] is geboren op 11-08-1833 in Essen-Hemelrijk, dochter van Adrianus Jacobs van Osta en Anna Elisabeth Fransen Bastiaensen [QuMa0037401] (zie IV-s). Maria trouwde, 31 jaar oud, op 23-07-1865 in

Essen met **Johannes Cornelis Jongenelen**, 24 of 25 jaar oud. Johannes is geboren in 1840 in Oudenbosch.

Kinderen van Maria en Johannes:

1 Antonius Adrianus Jongenelen [QuMa0037403], geboren op 13-02-1869 in Roosendaal.
2 Doodgeboren Zoon Jongenelen [QuMa0037403], levenloos geboren zoon, geboren op 20-08-1871 in Roosendaal.
3 Adrianus Petrus Josephus Jongenelen [QuMa0037403], geboren op 02-12-1872 in Roosendaal.
4 Anna Cornelia Elisabeth Jongenelen [QuMa0037403], geboren op 06-12-1874 in Roosendaal.
5 Johanna Elisabeth Jongenelen [QuMa0037403], geboren op 20-10-1877 in Roosendaal. Johanna is overleden op 07-01-1878 in Roosendaal, 2 maanden oud.
6 Doodgeboren Dochter Jongenelen [QuMa0037403], levenloos geboren dochter, geboren op 14-05-1879 in Roosendaal.

V-av Sebastiaan van Osta [QuMa0037402] is geboren op 08-11-1836 in Essen-Hemelrijk, zoon van Adrianus Jacobs van Osta en Anna Elisabeth Fransen Bastiaensen [QuMa0037401] (zie IV-s). Sebastiaan is overleden op 03-06-1909 in Roosendaal, 72 jaar oud. Sebastiaan trouwde, 32 jaar oud, op 06-02-1869 in Essen met **Johanna Verlegh**, 25 jaar oud. Johanna is geboren op 28-06-1843 in Oosterhout, dochter van Johannes Verlegh en Dingena Wagemakers. Johanna is overleden op 19-12-1923 in Roosendaal, 80 jaar oud.

Kinderen van Sebastiaan en Johanna:

1 Adrianus Franciscus van Osta [QuMa0037403], geboren op 22-06-1869 in Roosendaal. Volgt VI-ds.
2 Johannes Wilhelmus van Osta [QuMa0037403], geboren op 22-10-1870 in Roosendaal. Johannes is overleden op 23-01-1877 in Roosendaal, 6 jaar oud.
3 Jacobus van Osta [QuMa0037403], geboren op 06-03-1872 in Roosendaal. Volgt VI-dt.
4 Doodgeboren Dochter van Osta [QuMa0037403], levenloos geboren dochter, geboren op 12-10-1873 in Roosendaal.
5 Dimphna Catharina van Osta [QuMa0037403], geboren op 02-11-1874 in Roosendaal. Dimphna is overleden op 04-03-1876 in Roosendaal, 1 jaar oud.
6 Carolus Ludovicus van Osta [QuMa0037403], geboren op 12-09-1876 in Roosendaal. Carolus is overleden op 25-07-1878 in Roosendaal, 1 jaar oud.
7 Johannes Wilhelmus van Osta [QuMa0037403], geboren op 26-08-1878 in Roosendaal. Volgt VI-du.
8 Antonetta Elisabeth van Osta [QuMa0037403], geboren op 15-02-1880 in Roosendaal. Volgt VI-dv.
9 Cornelis van Osta [QuMa0037403], geboren op 30-07-1883 in Roosendaal. Volgt VI-dw.
10 Dimphna Catharina van Osta [QuMa0037403], geboren op 13-04-1885 in Roosendaal. Volgt VI-dx.
11 Maria Catharina van Osta [QuMa0037403], geboren op 16-06-1887 in Roosendaal.
12 Norbertus van Osta [QuMa0037403], geboren op 01-02-1890 in Roosendaal. Volgt VI-dy.

V-aw Antonia van Osta [QuMa0037402] is geboren op 05-08-1838 in Essen-Hemelrijk, dochter van Adrianus Jacobs van Osta en Anna Elisabeth Fransen Bastiaensen [QuMa0037401] (zie IV-s). Antonia trouwde, 27 jaar oud, op 02-05-1866 in Essen met **Cornelis van Hees [QuMa0543806]**, 26 jaar oud. Cornelis is geboren op 31-05-1839 in Essen-Nieuwstraat, zoon van Cornelis van Hees en Johanna Adriaens Suijkerbuijk [QuMa0543805].

Kinderen van Antonia en Cornelis:

1 Sebastianus Adrianus van Hees [QuMa0037403], geboren op 20-01-1867 in Essen-Heuvel. Sebastianus is overleden op 02-06-1940 in Meerseldreef, 73 jaar oud.
2 Johanna Elisabeth van Hees [QuMa0037403], geboren op 26-11-1871 in Essen-Heuvel.
3 Maria Elisabeth van Hees [QuMa0037403], geboren op 20-02-1877 in Essen-Heuvel.
4 Anna Maria van Hees [QuMa0037403], geboren op 06-05-1881 in Essen-Heuvel.

V-ax Adrianus van Osta [QuMa0037402] is geboren op 07-10-1841 in Essen-Hemelrijk, zoon van Adrianus Jacobs van Osta en Anna Elisabeth Fransen Bastiaensen [QuMa0037401] (zie IV-s). Adrianus trouwde, 28 jaar oud, op 27-12-1869 in Essen met **Johanna Maria van Zwol**, 27 of 28 jaar oud. Johanna is geboren in 1841 in Poppel (B).

Kinderen van Adrianus en Johanna:

1 Johannes Franciscus van Osta [QuMa0037403], geboren op 12-10-1870 in Essen-Heuvel.
2 Johannes Henricus van Osta [QuMa0037403], geboren op 12-10-1870 in Essen-Heuvel.
3 Cornelia Elisa Josefina van Osta [QuMa0037403], geboren op 05-12-1872 in Essen-Heuvel. Cornelia is overleden op 29-12-1872 in Essen, 24 dagen oud.
4 Johannes Franciscus Aloisius van Osta [QuMa0037403], geboren op 25-04-1875 in Essen-Heuvel.

V-ay Maria Jacoba van Osta [QuMa0037402] is geboren op 28-01-1844 in Essen-Hemelrijk, dochter van Adrianus Jacobs van Osta en Anna Elisabeth Fransen Bastiaensen [QuMa0037401] (zie IV-s). Maria is overleden op 10-12-1878 in Essen, 34 jaar oud. Maria trouwde, 27 jaar oud, op 07-05-1871 in Essen met **Petrus Johannes Bol**, 31 jaar oud. Petrus is geboren op 02-10-1839 in Essen, zoon van Petrus Baltazar Bol en Anna Maria Claessens.

Kinderen van Maria en Petrus:

1 Johannes Franciscus Bol [QuMa0037403], geboren op 15-03-1872 in Essen-Molenheide.
2 Antonius Elisabeth Bol [QuMa0037403], geboren op 25-08-1873 in Essen-Molenheide.
3 Johanna Elisabeth Bol [QuMa0037403], geboren op 10-03-1876 in Essen-Molenheide. Johanna is overleden op 04-10-1876 in Essen-Statiestraat, 6 maanden oud.

4 Doodgeboren Zoon Bol [QuMa0037403], levenloos geboren zoon, geboren op 28-07-1877 in Essen-Molenheide.

V-az Cornelia van Osta [QuMa0037402] is geboren op 22-12-1845 in Essen-Hemelrijk, dochter van Adrianus Jacobs van Osta en Anna Elisabeth Fransen Bastiaensen [QuMa0037401] (zie IV-s). Cornelia trouwde, 23 jaar oud, op 21-07-1869 in Roosendaal met **Petrus Smits**, 46 jaar oud. Petrus is geboren op 26-09-1822 in Roosendaal, zoon van Johannes Smits en Carolina van Hassel. Petrus is overleden op 20-06-1882 in Wemeldinge, 59 jaar oud. Petrus is weduwnaar van Jacoba Vermeulen [Quma1509206] (1829-1867), met wie hij trouwde op 28-01-1851 in Roosendaal.

Kind van Cornelia uit onbekende relatie:

1 Elisabeth van Osta [QuMa0037403], geboren op 25-10-1865 in Essen. Elisabeth is overleden op 24-11-1865 in Essen, 30 dagen oud.

Kinderen van Cornelia en Petrus:

2 Maria Christina Smits [QuMa0037403], geboren op 17-08-1870 in Roosendaal. Maria is overleden op 12-09-1870 in Roosendaal, 26 dagen oud.
3 Maria Elisabeth Smits [QuMa0037403], geboren op 17-09-1871 in Essen.
4 Johannes Josephus Smits [QuMa0037403], geboren op 12-08-1872 in Essen. Volgt VI-dz.
5 Petrus Gerardus Smits [QuMa0037403], geboren op 02-03-1874 in Essen. Volgt VI-ea.
6 Maria Elisabeth Josephine Smits [QuMa0037403], geboren op 19-03-1875 in Essen.
7 Adrianus Bernardus Smits [QuMa0037403], geboren op 01-04-1877. Adrianus is overleden op 16-06-1877 in Papendrecht, 2 maanden oud.
8 Jacoba Maria Smits [QuMa0037403], geboren op 13-01-1878 in Roosendaal. Jacoba is overleden op 31-01-1878 in Roosendaal, 18 dagen oud.
9 Adrianus Cornelis Smits [QuMa0037403], geboren op 21-11-1878 in Steenbergen. Volgt VI-eb.
10 Wilhelmus Smits [QuMa0037403], geboren op 02-04-1880 in Essen.
11 Carolina Jacoba Smits [QuMa0037403], geboren op 11-03-1881 in Ruhrort (D). Carolina is overleden op 29-03-1881 in Roosendaal, 18 dagen oud.
12 Jacoba Maria Smits [QuMa0037403], geboren op 04-01-1883 in Roosendaal.

V-ba Huberdina Prop [QuMa0021602] is geboren op 03-11-1825 in Wouw, dochter van Jacobus Prop [QuMa0315406] en Petronilla Buijens [QuMa0021601] (zie IV-t). Huberdina is overleden op 15-03-1909 in Roosendaal, 83 jaar oud. Huberdina trouwde, 34 jaar oud, op 19-06-1860 in Wouw met **Johannes Rous**, 37 jaar oud. Johannes is geboren op 02-06-1823 in Roosendaal, zoon van Johannes Rous en Antonia van der Heijden. Johannes is overleden op 13-04-1902 in Vught, 78 jaar oud.

V-bb Johanna Maria Prop [QuMa0021602] is geboren op 22-01-1829 in Wouw, dochter van Jacobus Prop [QuMa0315406] en Petronilla Buijens [QuMa0021601] (zie IV-t). Van de geboorte is aangifte gedaan op 22-01-1829 [bron: akte 7]. Johanna trouwde met **Paulus Johannes Peeters**.

Kind van Johanna en Paulus:

1 Joannes Franciscus Peeters [QuMa0021603], geboren op 17-12-1860 in Antwerpen (B). Volgt VI-ec.

V-bc Petronella de Weert [QuMa0021602] is geboren op 14-05-1839 in Essen-Schrieck, dochter van Wilhelmus de Weert [QuMa0333205] en Joanna Marijnissen Buijens [QuMa0021601] (zie IV-u). Petronella trouwde, 30 jaar oud, op 30-03-1870 in Essen met **Cornelis Gommeren [QuMa0335206]**, 29 jaar oud. Cornelis is geboren op 07-02-1841 in Roosendaal, zoon van Marinus Franssen Gommeren en Elisabeth Adriaens van Thillo [QuMa0335205].

Kinderen van Petronella en Cornelis:

1 Johanna Gommeren [QuMa0021603], geboren op 21-02-1871 in Essen.
2 Wilhelmus Gommeren [QuMa0021603], geboren op 10-09-1872 in Essen.
3 Franciscus Josephus Gommeren [QuMa0021603], geboren op 14-04-1875 in Essen.
4 Anna Cornelia Gommeren [QuMa0021603], geboren op 07-12-1876 in Essen.
5 Petrus Gommeren [QuMa0021603], geboren op 09-09-1878 in Essen.
6 Maria Elisabeth Gommeren [QuMa0021603], geboren op 03-04-1881 in Essen.
7 Josephus Gommeren [QuMa0021603], geboren op 10-11-1883 in Essen. Volgt VI-ed.

V-bd Maria Catharina Buijens [QuMa0021602] is geboren op 27-10-1826 in Essen-Schrieck, dochter van Marinus Buijens [QuMa0021601] (zie IV-v) en Anna Cornelia Goderie. Maria trouwde, 29 jaar oud, op 27-04-1856 in Essen met **Johannes Franciscus van Doren**, 32 jaar oud. Johannes is geboren op 22-11-1823 in Wildert, zoon van Willem van Doren en Petronella Cornelissen Goossens. Johannes is overleden op 23-12-1890 in Essen-Over d'Aa, 67 jaar oud.

Kinderen van Maria en Johannes:

1 Maria Petronella van Doren [QuMa0021603], geboren op 25-03-1857 in Essen-Schanker. Volgt VI-ee.
2 Cornelis van Doren [QuMa0021603], geboren op 06-11-1858 in Essen-Schanker. Volgt VI-ef.
3 Adrianus Aloysius van Doren [QuMa0021603], geboren op 21-07-1860 in Essen-Horendonck. Volgt VI-eg.
4 Anna Cornelia van Doren [QuMa0021603], geboren op 08-06-1862 in Essen-Schanker. Volgt VI-eh.
5 Petronella Philomena van Doren [QuMa0021603], geboren op 02-07-1864 in Essen-Schanker. Volgt VI-ei.
6 Maria Catharina van Doren [QuMa0021603], geboren op 16-05-1866 in Essen-Schanker. Volgt VI-ej.
7 Johannes Franciscus van Doren [QuMa0021603], geboren op 28-07-1868 in Essen-Schanker. Johannes is overleden op 20-09-1869 in Essen-Over d'Aa, 1 jaar oud.
8 Petronella Josephina van Doren [QuMa0021603], geboren op 07-02-1871 in Essen-Schanker. Volgt VI-ek.
9 Johannes Cornelis van Doren [QuMa0021603], geboren op 22-05-1873 in Essen-Schanker. Volgt VI-el.

V-be Johanna Maria Buijens [QuMa0021602] is geboren op 04-04-1832 in Essen-Schrieck, dochter van Marinus Buijens [QuMa0021601] (zie IV-v) en Anna Cornelia Goderie. Johanna trouwde, 26 jaar oud, op 08-08-1858 in Essen met **Antonius Nelen [QuMa0123804]**, 29 jaar oud. Antonius is geboren op 29-08-1828 in Kalmthoutsehoek (B), zoon van Gerardus Nelen [QuMa0123803] en Petronella Janssen Nelen [QuMa0144004]. Antonius is overleden op 26-03-1920 in Horendonk, 91 jaar oud.

Kinderen van Johanna en Antonius:

1 Petrus Gerardus Nelen [QuMa0021603], geboren op 15-11-1858 in Essen-Over d'Aa. Volgt VI-em.
2 Marinus Josephus Nelen [QuMa0021603], geboren op 17-12-1860 in Essen-Over d'Aa.
3 Cornelis Johannes Nelen [QuMa0021603], geboren op 01-05-1863 in Essen-Over d'Aa. Cornelis is overleden op 04-05-1863 in Essen-Steenpaal, 3 dagen oud.
4 Cornelis Franciscus Nelen [QuMa0021603], geboren op 07-10-1864 in Essen-Over d'Aa. Cornelis is overleden op 30-05-1885 in Essen-Steenpaal, 20 jaar oud.
5 Maria Cornelia Nelen [QuMa0021603], geboren op 15-09-1867 in Essen-Over d'Aa. Volgt VI-en.
6 Johannes Franciscus Nelen [QuMa0021603], geboren op 21-07-1870 in Essen-Over d'Aa. Volgt VI-eo.
7 Petrus Johannes Nelen [QuMa0021603], geboren op 18-04-1873 in Essen-Over d'Aa. Volgt VI-ep.

V-bf Petronella Buijens [QuMa0021602] is geboren op 16-05-1835 in Essen-Schrieck, dochter van Marinus Buijens [QuMa0021601] (zie IV-v) en Anna Cornelia Goderie. Petronella is overleden op 30-04-1911 in Horendonk, 75 jaar oud. Petronella trouwde, 34 jaar oud, op 16-02-1870 in Essen met **Sebastianus Sanders [QuMa0130604]**, 28 jaar oud. Sebastianus is geboren op 06-05-1841, zoon van Johannes Jacobs Sanders [QuMa0130603] en Anna Cornelia Stoffels [Quma0247804].

Kinderen van Petronella en Sebastianus:

1 Anna Cornelia Sanders [QuMa0021603], geboren op 07-10-1870 in Essen.
2 Marinus Sanders [QuMa0021603], geboren op 24-04-1872 in Essen. Marinus is overleden op 22-09-1874 in Essen, 2 jaar oud.
3 Cornelis Sanders [QuMa0021603], geboren op 22-05-1875 in Essen. Volgt VI-eq.
4 Maria Sanders [QuMa0021603], geboren op 04-03-1879 in Kalmthout.

V-bg Petrus Johannes Buijens [QuMa0021602] is geboren op 06-03-1838 in Essen-Schrieck, zoon van Marinus Buijens [QuMa0021601] (zie IV-v) en Anna Cornelia Goderie. Petrus is overleden op 10-10-1910 in Horendonk, 72 jaar oud. Petrus trouwde, 34 jaar oud, op 21-10-1872 in Essen met **Maria Elisabeth Peeters [Quma0245406]**, 25 jaar oud. Maria is geboren op 26-09-1847 in Essen-Schanker, dochter van Johannes Antonissen Peeters [Quma0245405] en Johanna Maria Backx [QuMa0334604].

Kinderen van Petrus en Maria:

1 Maria Cornelia Buijens [QuMa0021603], geboren op 03-02-1876 in Essen-Schanker. Volgt VI-er.
2 Maria Philomena Buijens [QuMa0021603], geboren op 26-02-1879 in Essen-Schanker. Volgt VI-es.

V-bh Adriana Veraert [QuMa0021602] is geboren in 1839 in Wouw, dochter van Joannes Baptist Veraart [QuMa0167405] en Adriana Buijens [QuMa0021601] (zie IV-w). Adriana trouwde, 23 of 24 jaar oud, op 05-02-1863 in Woensdrecht met **Cornelis Michielsen**, 31 jaar oud. Cornelis is geboren op 19-04-1831 in Woensdrecht, zoon van Johannes Michielsen en Anna Maria Catharina Steijnen.

Kinderen van Adriana en Cornelis:

1 Johanna Catharina Michielsen [QuMa0021603], geboren in 1867 in Woensdrecht. Volgt VI-et.
2 Johannes Michielsen [QuMa0021603], geboren in 1873 in Woensdrecht. Volgt VI-eu.

V-bi Cornelis Veraert [QuMa0021602] is geboren op 01-09-1841 in Wouw, zoon van Joannes Baptist Veraart [QuMa0167405] en Adriana Buijens [QuMa0021601] (zie IV-w). Cornelis is overleden op 20-09-1880 in Wouw, 39 jaar oud. Cornelis trouwde, 27 jaar oud, op 23-10-1868 in Wouw met **Sophia Dimphna Goossens [QuMa0020802]**, 24 jaar oud. Sophia is geboren op 20-03-1844 in Kalmthout, dochter van Franciscus Paessen Goossens [QuMa0020801] en Helena van Hooijdonk [QuMa0670406]. Sophia is overleden op 13-09-1925 in Wouw, 81 jaar oud. Sophia trouwde later op 18-07-1882 in Wouw [bron: akte 16] met Cornelis Johannes Schrauwen [QuMa0299405] (1840-1910).

Kinderen van Cornelis en Sophia:

1 Adriana Veraert [QuMa0020803], geboren op 07-10-1869 in Wouw.
2 Maria Adriana Veraert [QuMa0020803], geboren op 08-10-1869 in Wouw. Volgt VI-ev.
3 Dijmphna Veraart [QuMa0020803], geboren op 08-11-1873 in Wouw. Volgt VI-ew.
4 Johanna Josepha Veraert [QuMa0020803], geboren op 17-10-1875 in Wouw. Volgt VI-ex.
5 Anna Cornelia Veraert [QuMa0020803], geboren op 12-01-1880 in Wouwse Plantage. Volgt VI-ey.

V-bj Henricus Veraart [QuMa0021602] is geboren op 14-04-1845 in Wouw, zoon van Joannes Baptist Veraart [QuMa0167405] en Adriana Buijens [QuMa0021601] (zie IV-w). Henricus is overleden op 28-12-1934 in Wouw, 89 jaar oud. Henricus:
(1) trouwde, 23 jaar oud, op 03-02-1869 in Wouw met **Dijmphna Luijsterburg [QuMa0306006]**, 31 jaar oud. Dijmphna is geboren op 29-12-1837 in Woensdrecht, dochter van Johannes Luijsterburg [QuMa0307204] en Johanna Suijkerbuijk [QuMa0306005]. Dijmphna is overleden op 27-09-1889 in Wouw, 51 jaar oud.
(2) trouwde, 46 jaar oud, op 18-02-1892 in Wouw met **Catharina Roecken [Quma0089404]**, 41 jaar oud. Catharina is geboren op 23-01-1851 in Kalmthoutsehoek (B), dochter van Adrianus Roecken [QuMa0167405] en Johanna Isabella van Laarhoven [Quma0089403]. Catharina is overleden op 14-02-1939 in Essen,

88 jaar oud. Catharina is weduwe van Alphons van Hees [QuMa0182204] (1851-1889), met wie zij trouwde op 03-03-1878 in Essen.

Kinderen van Henricus en Dijmphna:

1 Petrus Johannes Veraart, geboren op 20-03-1869 in Wouw. Volgt VI-ez.
2 Petrus Johannes Ludovicus Veraart [QuMa0021603], geboren op 20-03-1869 in Wouw. Volgt VI-fa.
3 Johannes Baptist Veraart [QuMa0021603], geboren op 01-11-1872 in Wouwse Plantage. Volgt VI-fb.
4 Catharina Veraart [QuMa0021603], geboren op 14-04-1875 in Wouw. Volgt VI-fc.
5 Johanna Maria Veraart [QuMa0021603], geboren op 31-12-1877 in Wouw. Volgt VI-fd.

V-bk Petrus Johannes Buijens [QuMa0021602] is geboren op 07-11-1853 in Nieuwmoer, zoon van Gerardus Buijens [QuMa0021601] (zie IV-x) en Anna Isabella van Eeckelen [Quma0091402]. Petrus is overleden op 23-02-1915 in Nieuwmoer, 61 jaar oud. Petrus:
(1) trouwde, 29 jaar oud, op 16-05-1883 in Essen met **Maria Petronella van Wesel [QuMa0138005]**, 29 jaar oud. Maria is geboren op 01-02-1854 in Essen, dochter van Marijn van Wesel [QuMa0138004] en Anna Catharina van Doren. Maria is overleden op 05-04-1891 in Nieuwmoer, 37 jaar oud (oorzaak: kraambed).
(2) trouwde, 38 jaar oud, op 28-04-1892 in Kalmthout met **Petronella van Wesel [QuMa0138005]**, 34 jaar oud. Petronella is geboren op 10-09-1857 in Essen, dochter van Marijn van Wesel [QuMa0138004] en Anna Catharina van Doren. Petronella is overleden in 2 in Nieuwmoer.

Kinderen van Petrus en Maria:

1 Gerardus Alphonsus Buijens [QuMa0021603], geboren op 10-04-1884 in Nieuwmoer. Gerardus is overleden op 10-01-1945 in Nieuwmoer, 60 jaar oud.
2 Aloysius Buijens [QuMa0021603], geboren op 12-06-1885 in Nieuwmoer. Volgt VI-fe.
3 Cornelis Josephus Buijens [QuMa0021603], geboren op 29-03-1887 in Nieuwmoer. Volgt VI-ff.
4 Petronella Catharina Buijens [QuMa0021603], geboren op 24-04-1889 in Nieuwmoer. Petronella is overleden op 20-07-1912 in Nieuwmoer, 23 jaar oud.
5 Maria Catharina Buijens [QuMa0021603], geboren op 03-04-1891 in Nieuwmoer. Maria is overleden op 03-04-1891 in Nieuwmoer, geen dag oud.

Kind van Petrus en Petronella:

6 Doodgeboren Dochter Buijens [QuMa0021603], levenloos geboren dochter, geboren op 07-01-1893 in Nieuwmoer.

V-bl Anna Cornelia Buijens [QuMa0021602] is geboren op 17-07-1856 in Kalmthout, dochter van Gerardus Buijens [QuMa0021601] (zie IV-x) en Anna Isabella van Eeckelen [Quma0091402]. Van de geboorte is aangifte gedaan [bron: akte 42]. Anna is overleden op 03-01-1892 in Kalmthout, 35 jaar oud. Van het overlijden is aangifte gedaan [bron: Akte 2]. Anna trouwde, 32 jaar oud, op 22-05-1889 in Kalmthout met **Johannes Hensen [QuMa0701807]**, 43 jaar oud. Johannes is geboren op 23-11-1845 in Zundert, zoon van Cornelis Hensen [QuMa0701806] en Anna Cornelia Wezenbeek. Van de geboorte is

aangifte gedaan [bron: akte 114]. Johannes is overleden op 10-03-1901 in Nieuwmoer, 55 jaar oud. Van het overlijden is aangifte gedaan [bron: akte 12]. Johannes is weduwnaar van Maria Catharina Buijsen [Quma0089404] (1841-1882), met wie hij trouwde op 01-06-1875 in Kalmthout [bron: akte 16].

Kind van Anna uit onbekende relatie:

1 Maria Catharina Buijens [QuMa0021603], geboren op 28-05-1877 in Nieuwmoer. Maria is overleden op 03-07-1877 in Nieuwmoer, 1 maand oud.

Kind van Anna en Johannes:

2 Maria Isabella Hensen [QuMa0021603], geboren op 18-02-1890 in Kalmthout. Volgt VI-fg.

V-bm Cornelis Buijens [QuMa0021602] is geboren op 18-08-1858 in Nieuwmoer, zoon van Gerardus Buijens [QuMa0021601] (zie IV-x) en Anna Isabella van Eeckelen [Quma0091402]. Cornelis is overleden op 30-06-1927 in Nieuwmoer, 68 jaar oud.
Cornelis:
(1) trouwde, 38 jaar oud, op 21-10-1896 in Kalmthout met **Maria Josephina van Geel**, 24 jaar oud. Maria is geboren op 21-03-1872 in Kalmthout, dochter van Cornelis van Geel en Johanna van Laerhoven [QuMa0149803].
(2) trouwde, minstens 42 jaar oud, na 1900 met **Maria Juliana van Meer [QuMa0147005]**, minstens 27 jaar oud. Maria is geboren op 25-01-1873 in Kalmthout, dochter van Johannes van Meer [QuMa0147004] en Maria Catharina Hensen [QuMa0701807]. Maria is overleden in 1957 in Kalmthout, 83 of 84 jaar oud.

Kinderen van Cornelis en Maria (1):

1 Johanna Antonia Buijens [QuMa0021603], geboren op 19-01-1898 in Antonia. Volgt VI-fh.
2 Johanna Maria Buijens [QuMa0021603], geboren op 19-02-1899 in Nieuwmoer.
3 Josephus Buijens [QuMa0021603], geboren op 25-10-1900 in Nieuwmoer. Josephus is overleden op 14-11-1900 in Nieuwmoer, 20 dagen oud.

Kinderen van Cornelis en Maria (2):

4 Sidonia Buijens [QuMa0021603], geboren op 25-07-1904 in Nieuwmoer. Volgt VI-fi.
5 Ludovicus Buijens [QuMa0021603], geboren in 1906 in Nieuwmoer.
6 August Buijens [QuMa0021603], geboren in 1908 in Nieuwmoer.
7 Leon Buijens [QuMa0021603], geboren in 1910 in Nieuwmoer.
8 Jozef Aloijsius Buijens [QuMa0021603], geboren in 1912 in Nieuwmoer.

V-bn Maria Anna Buijens [QuMa0021602] is geboren op 09-03-1862 in Nieuwmoer, dochter van Gerardus Buijens [QuMa0021601] (zie IV-x) en Anna Isabella van Eeckelen [Quma0091402]. Maria is overleden op 08-04-1939 in Nieuwmoer, 77 jaar oud. Maria trouwde, 33 jaar oud, op 09-10-1895 in Kalmthout met **Aloisius de Bakker**, 35 jaar oud. Aloisius is geboren op 08-04-1860 in Nieuwmoer, zoon van Cornelis de Bakker en Dijmphna Peeters. Aloisius is overleden op 14-11-1939 in Nieuwmoer, 79 jaar oud.

Kinderen van Maria en Aloisius:

1 Johannes Franciscus de Bakker [QuMa0021603], geboren op 07-09-1896 in Nieuwmoer. Volgt VI-fj.
2 Cornelis Florimondus de Bakker [QuMa0021603], geboren op 06-12-1897 in Nieuwmoer.
3 Josephus de Bakker [QuMa0021603], geboren op 25-02-1899 in Nieuwmoer.
4 Maria Dimphna de Bakker [QuMa0021603], geboren op 07-03-1900 in Nieuwmoer.

V-bo Petrus Josephus Buijens [QuMa0021602] is geboren op 07-07-1865 in Nieuwmoer, zoon van Gerardus Buijens [QuMa0021601] (zie IV-x) en Anna Isabella van Eeckelen [Quma0091402]. Petrus is overleden op 14-08-1941 in Nieuwmoer, 76 jaar oud. Petrus trouwde, 30 jaar oud, op 16-10-1895 in Kalmthout met **Maria Lucia van Geel**, 20 jaar oud. Maria is geboren op 28-09-1875 in Nieuwmoer, dochter van Cornelis van Geel en Johanna van Laerhoven [QuMa0149803]. Maria is overleden op 28-12-1956 in Nieuwmoer, 81 jaar oud.

Kinderen van Petrus en Maria:

1 Petrus Johannes Buijens [QuMa0021603], geboren op 04-09-1896 in Nieuwmoer. Volgt VI-fk.
2 Cornelis Buijens [QuMa0021603], geboren op 27-03-1898 in Nieuwmoer. Volgt VI-fl.
3 Alphonsus Buijens [QuMa0021603], geboren op 03-11-1899 in Nieuwmoer.
4 Petronella Buijens [QuMa0021603], geboren op 06-09-1903 in Nieuwmoer. Volgt VI-fm.
5 Ludovicus Buijens [QuMa0021603], geboren op 26-02-1906 in Nieuwmoer. Volgt VI-fn.
6 Sidonia Buijens [QuMa0021603], geboren op 21-04-1907 in Nieuwmoer. Volgt VI-fo.
7 Franciscus Buijens [QuMa0021603], geboren op 25-01-1909 in Nieuwmoer. Volgt VI-fp.

V-bp Cornelis Buijens [QuMa0021602] is geboren op 29-07-1837 in Essen-Heuvel, zoon van Adrianus Buijens [QuMa0021601] (zie IV-y) en Maria Catharina van Loon [QuMa0333205]. Cornelis is overleden op 18-02-1892 in Hoeven, 54 jaar oud. Cornelis trouwde, 35 jaar oud, op 05-05-1873 in Hoeven met **Anna Cornelia Mommers**, 26 jaar oud. Anna is geboren op 25-07-1846 in Hoeven, dochter van Marcelis Mommers en Adriana Antens.

Kinderen van Cornelis en Anna:

1 Adriana Buijens [QuMa0021603], geboren op 11-05-1874 in Hoeven. Volgt VI-fq.
2 Maria Buijens [QuMa0021603], geboren op 25-10-1876 in Hoeven. Volgt VI-fr.
3 Adrianus Buijens [QuMa0021603], geboren op 07-05-1879 in Hoeven. Van de geboorte is aangifte gedaan [bron: akte 32].
4 Marinus Buijens [QuMa0021603], geboren op 27-07-1882 in Hoeven.
5 Wilhelmus Buijens [QuMa0021603], geboren op 17-09-1885 in Hoeven. Volgt VI-fs.

V-bq Anna Cornelia Buijens [QuMa0021602] is geboren op 10-09-1842 in Essen-Heuvel, dochter van Adrianus Buijens [QuMa0021601] (zie IV-y) en Maria

Catharina van Loon [QuMa0333205]. Anna is overleden op 22-06-1901 in Hoeven, 58 jaar oud. Anna trouwde, 27 jaar oud, op 22-11-1869 in Hoeven met **Adrianus Koevoets**, 33 jaar oud. Adrianus is geboren op 20-03-1836 in Hoeven, zoon van Petrus Adriaens Koevoets en Johanna van Nunen. Van de geboorte is aangifte gedaan [bron: akte 13]. Adrianus trouwde later op 26-10-1903 in Hoeven [bron: akte 17] met Hendrina van Aperen (1856-1921).

Kinderen van Anna en Adrianus:

1 Johanna Maria Koevoets [QuMa0021603], geboren op 28-02-1873 in Hoeven. Volgt VI-ft.
2 Johanna Koevoets [QuMa0021603], geboren op 23-10-1875 in Hoeven. Volgt VI-fu.
3 Anna Cornelia Koevoets [QuMa0021603], geboren op 03-04-1879 in Hoeven. Volgt VI-fv.
4 Johanna Adriana Koevoets [QuMa0021603], geboren op 03-08-1883 in Hoeven. Volgt VI-fw.

V-br Joanna Buijens [QuMa0021602] is geboren op 26-05-1846 in Essen-Schanker, dochter van Adrianus Buijens [QuMa0021601] (zie IV-y) en Maria Catharina van Loon [QuMa0333205]. Joanna is overleden op 07-10-1912 in Roosendaal, 66 jaar oud. Joanna trouwde, 19 jaar oud, op 08-05-1866 in Rucphen [bron: akte 19] met **Franciscus Konings [QuMa0171905]**, 31 jaar oud. Franciscus is geboren op 28-11-1834 in Rucphen, zoon van Johannes Konings [QuMa0171904] en Anna Cornelia van Ginneken [QuMa0921606]. Van de geboorte is aangifte gedaan [bron: akte 98]. Franciscus is overleden op 26-05-1905 in Roosendaal & Nispen, 70 jaar oud. Van het overlijden is aangifte gedaan [bron: akte 106].

Kinderen van Joanna en Franciscus:

1 Marijnus Konings [QuMa0021603], geboren op 19-10-1867 in Rucphen. Volgt VI-fx.
2 Johannes Franciscus Konings [QuMa0021603], geboren op 29-12-1869 in Rucphen. Volgt VI-fy.
3 Maria Konings [QuMa0021603], geboren op 11-04-1872 in Rucphen. Volgt VI-fz.
4 Adrianus Konings [QuMa0021603], geboren op 09-08-1874 in Rucphen. Volgt VI-ga.
5 Cornelis Konings [QuMa0021603], geboren op 16-12-1879 in Rucphen. Cornelis is overleden op 08-09-1898 in Roosendaal, 18 jaar oud.
6 Doodgeboren Dochter Konings [QuMa0021603], levenloos geboren dochter, geboren op 20-10-1882 in Rucphen.
7 Petrus Konings [QuMa0021603], geboren op 09-02-1884 in Rucphen. Volgt VI-gb.
8 Antonius Konings [QuMa0021603], geboren op 07-09-1887 in Roosendaal & Nispen. Antonius is overleden op 27-05-1888 in Roosendaal & Nispen, 8 maanden oud. Van het overlijden is aangifte gedaan [bron: akte 123].
9 Cornelia Konings [QuMa0021603], geboren op 07-09-1887 in Roosendaal. Cornelia is overleden op 08-03-1888 in Roosendaal, 6 maanden oud.

V-bs Johannes Buijens [QuMa0010801] is geboren op 07-02-1847 in Wouw, zoon van Cornelis Buijens [QuMa0010800] (zie IV-z) en Maria Johanna Mouwen [QuMa0010900].

Van de geboorte is aangifte gedaan op 07-02-1847 [bron: Registers van geboorten Wouw 1847, akte 12]. Johannes is overleden op 24-04-1917 in Wouw, 70 jaar oud. Hij is begraven op 25-04-1917 in Heerle. Johannes trouwde, 29 jaar oud, op 22-11-1876 in Wouw met **Adriana Cools [Quma0083204]**, 24 jaar oud. Adriana is geboren op 11-09-1852 in Wouw, dochter van Wouter Cools [Quma0083203] en Elizabeth Franken [QuMa0134204]. Van de geboorte is aangifte gedaan [bron: akte 46]. Adriana is overleden op 21-04-1921 in Wouw, 68 jaar oud. Van het overlijden is aangifte gedaan [bron: Akte 25]. Zij is begraven op 23-04-1921 in Heerle.

Kinderen van Johannes en Adriana:

1 Adriana Elizabeth Buijens [QuMa0010802], geboren op 25-10-1877 in Wouw. Volgt VI-gc.
2 Cornelis Buijens [QuMa0010802], geboren op 08-06-1879 in Wouw. Volgt VI-gd.
3 Dimphna Buijens [QuMa0010802], geboren op 19-06-1882 in Wouw. Volgt VI-ge.
4 Maria Johanna Buijens [QuMa0010802], geboren op 02-01-1885 in Wouw. Volgt VI-gf.
5 Leonardus Buijens [QuMa0010802], geboren op 09-02-1887 in Wouw. Volgt VI-gg.
6 Adrianus Buijens [QuMa0010802], geboren op 28-09-1889 in Wouw. Volgt VI-gh.
7 Cornelia Buijens [QuMa0010802], geboren op 29-11-1891 in Wouw. Volgt VI-gi.

V-bt Maria Cornelia Buijens [QuMa0010801] is geboren op 12-03-1850 in Wouw, dochter van Cornelis Buijens [QuMa0010800] (zie IV-z) en Maria Johanna Mouwen [QuMa0010900]. Van de geboorte is aangifte gedaan op 12-03-1850 [bron: akte 15]. Maria is overleden op 01-02-1896 in Halsteren, 45 jaar oud. Maria trouwde, 25 jaar oud, op 01-02-1876 in Wouw met **Laurentius Rampaert**, 38 jaar oud. Laurentius is geboren op 15-10-1837 in Halsteren, zoon van Gerardus Laurens Rampaert [QuMa0122704] en Adriana van den Broek. Van de geboorte is aangifte gedaan [bron: akte 49]. Laurentius is overleden op 24-02-1918 in Halsteren, 80 jaar oud. Laurentius is weduwnaar van Adriana Maas [QuMa0173605] (1834-1873), met wie hij trouwde op 05-07-1871 in Halsteren [bron: akte 12].

Kinderen van Maria en Laurentius:

1 Catharina Maria Johanna Rampaart [QuMa0010802], geboren op 11-12-1876 in Halsteren. Volgt VI-gj.
2 Gerardus Johannes Rampaert [QuMa0010802], geboren op 05-01-1878 in Halsteren. Volgt VI-gk.
3 Pieternella Jacoba Rampaart [QuMa0010802], geboren op 28-05-1879 in Halsteren. Van de geboorte is aangifte gedaan [bron: akte 41]. Pieternella is overleden op 07-08-1886 in Halsteren, 7 jaar oud.
4 Adriaan Cornelis Rampart [QuMa0010802], geboren op 25-06-1881 in Halsteren. Volgt VI-gl.
5 Cornelis Jacobus Rampaart [QuMa0010802], geboren op 08-01-1885 in Halsteren. Volgt VI-gm.
6 Doodgeboren Zoon Rampaert [QuMa0010802], levenloos geboren zoon, geboren op 22-01-1888 in Halsteren.
7 Petrus Jacobus Rampaert [QuMa0010802], geboren op 11-07-1891 in Halsteren. Van de geboorte is aangifte gedaan [bron: akte 44]. Petrus is overleden op 19-01-1894 in Halsteren, 2 jaar oud.

V-bu Adriaan Buijens [QuMa0005400] is geboren op 01-09-1857 in Wouw, zoon van Cornelis Buijens [QuMa0010800] (zie IV-z) en Maria Johanna Mouwen [QuMa0010900]. Van de geboorte is aangifte gedaan op 01-09-1857 [bron: Registers van geboorten Wouw 1857, akte 47]. Adriaan is overleden op 06-11-1915 in Bergen op Zoom, 58 jaar oud [bron: Bevolgingsregister Bergen op Zoom Deel: 3-B2, folio 94]. Hij is begraven op 09-11-1915 in Heerle.
Notitie bij Adriaan: *Wie kan ons helpen bij het vinden van nadere gegevens van deze stamouder??*
U kunt deze gegevens sturen naar: info@StichtingQuMa.nl
Bij voorbaat bedankt voor uw tijd om ons te helpen deze website te verbeteren.
Onze interesse gaat zeker uit naar actuele gegevens die nog niet gepubliceerd mogen worden!!
Deze gegevens worden alleen aan ons bestand toegevoegd, maar worden niet zonder toestemming gepubliceerd.!

Beroepen:
herbergier
koopman
opzichter
reiziger

Adriaan trouwde, 24 jaar oud, op 02-05-1882 in Wouw [bron: akte 9] met **Johanna Cornelia Mangelaars [QuMa0005500]**, 26 jaar oud. Johanna is geboren op 31-08-1855 in Roosendaal, dochter van Cornelis Mangelaars [QuMa0011000] en Elisabeth Lodewijks [QuMa0011100]. Van de geboorte is aangifte gedaan [bron: akte 110]. Johanna is overleden op 01-09-1943 in Rilland-Bath, 88 jaar oud.

Kinderen van Adriaan en Johanna:

1 Cornelis Buijens [QuMa0005401], geboren op 16-07-1883 in Wouw. Volgt VI-gn.
2 Elizabeth Huberdina Buijens [QuMa0002700], geboren op 27-09-1884 in Heerle. Volgt VI-go.
3 Adrianus Cornelis Buijens [QuMa0005401], geboren op 12-10-1885 in Wouw. Van de geboorte is aangifte gedaan op 12-10-1885 [bron: register van geboorten Wouw 1885, akte 89].
4 Maria Johanna Adriana Buijens [QuMa0005401], geboren op 15-06-1887 in Wouw. Volgt VI-gp.
5 Laurens Willem Buijens [QuMa0005401], geboren op 16-07-1888 in Bergen op Zoom. Volgt VI-gq.
6 Maria Cornelia Buijens [QuMa0005401], geboren op 20-08-1889 in Bergen op Zoom. Volgt VI-gr.
7 Catharina Johanna Maria Buijens [QuMa0005401], geboren op 12-11-1890 in Bergen op Zoom. Volgt VI-gs.
8 Cornelia Johanna Buijens [QuMa0005401], geboren op 16-04-1892 in Bergen op Zoom. Volgt VI-gt.

V-bv Cornelis Buijens [QuMa0010801] is geboren op 22-02-1860 in Wouw, zoon van Cornelis Buijens [QuMa0010800] (zie IV-z) en Maria Johanna Mouwen [QuMa0010900]. Van de geboorte is aangifte gedaan [bron: akte 9]. Cornelis is overleden op 18-06-1916 in Wouw, 56 jaar oud. Van het overlijden is aangifte gedaan op 22-02-1860 [bron: Registers van geboorten Wouw 1860, akte 9]. Cornelis:
(1) trouwde, 32 jaar oud, op 21-04-1892 in Wouw [bron: akte 5] met **Petronella Mariën [QuMa0158005]**, 29 jaar oud. Petronella is geboren op 05-10-1862 in Wouw, dochter

van Adriaan Mariën en Anna Maria van de Watering [QuMa0158004]. Petronella is overleden op 04-08-1897 in Wouw, 34 jaar oud.
(2) trouwde, 39 jaar oud, op 01-05-1899 in Roosendaal met **Adriana Cornelia Bartelen [Quma0076605]**, 28 jaar oud. Adriana is geboren op 17-07-1870 in Bergen op Zoom, dochter van Petrus Arnoldus Bartelen [Quma0076604] en Adriana de Crom [QuMa0271806]. Adriana is overleden op 11-04-1931 in Halsteren, 60 jaar oud. Adriana trouwde later op 02-11-1917 in Wouw met Petrus Mariën [QuMa0158005] (1853-1932).

Kinderen van Cornelis en Petronella:

1 Johanna Maria Buijens [QuMa0010802], geboren op 21-03-1894 in Wouw. Johanna is overleden op 25-07-1896 in Wouw, 2 jaar oud.
2 Fridus Buijens [QuMa0010802], geboren op 05-06-1897 in Wouw. Fridus is overleden op 30-08-1897 in Bergen op Zoom, 2 maanden oud. Van het overlijden is aangifte gedaan [bron: akte 200].

Kinderen van Cornelis en Adriana:

3 Adrianus Buijens [QuMa0010802], geboren op 17-05-1901 in Wouw. Adrianus is overleden op 11-05-1917 in Wouw, 15 jaar oud. Van het overlijden is aangifte gedaan [bron: akte 34].
4 Maria Adriana Buijens [QuMa0010802], geboren op 17-05-1901 in Wouw. Maria is overleden op 28-07-1901 in Wouw, 2 maanden oud.
5 Petrus Cornelis Buijens [QuMa0010802], geboren op 01-09-1906 in Wouw. Petrus is overleden op 02-03-1907 in Wouw, 6 maanden oud.

V-bw Maria Broos [QuMa0043403] is geboren op 20-03-1854 in Kruisland, dochter van Johannes Geerts Broos [QuMa0043402] (zie IV-ac) en Elisabeth Koens [QuMa0269006]. Maria is overleden op 28-12-1936 in Steenbergen, 82 jaar oud. Maria trouwde, 19 jaar oud, op 21-11-1873 in Steenbergen met **Johannes Peeters**, 28 jaar oud. Johannes is geboren op 27-07-1845 in Zundert, zoon van Antonij Peeters en Lucia Sips. Van de geboorte is aangifte gedaan [bron: akte 85].
Beroep:
korenmolenaar

Kinderen van Maria en Johannes:

1 Lucia Elizabet Peeters [QuMa0043404], geboren op 26-04-1874 in Steenbergen. Van de geboorte is aangifte gedaan [bron: akte 73]. Lucia is overleden op 29-06-1955 in Zundert, 81 jaar oud.
2 Cornelia Peeters [QuMa0043404], geboren op 13-09-1875 in Kruisland.
3 Elizabeth Peeters [QuMa0043404], geboren op 27-09-1877 in Wouw. Volgt VI-gu.
4 Johannes Antonius Peeters [QuMa0043404], geboren op 20-12-1879 in Wouw.
5 Maria Cornelia Peeters [QuMa0043404], geboren op 30-04-1882 in Wouw.
6 Adriana Peeters [QuMa0043404], geboren op 14-05-1884 in Zantvliet.
7 Victor Peeters [QuMa0043404], geboren op 06-07-1886 in Zantvliet.
8 Martinus Constantinus Peeters [QuMa0043404], geboren op 24-02-1889 in Zantvliet. Martinus is overleden op 06-10-1914 in Lier, 25 jaar oud.
9 Carolus Peeters [QuMa0043404], geboren op 22-06-1891.
10 Jacobus Peeters [QuMa0043404], geboren op 02-09-1893.

V-bx Adriaan Broos [QuMa0043403] is geboren op 25-11-1858 in Steenbergen, zoon van Johannes Geerts Broos [QuMa0043402] (zie IV-ac) en Elisabeth Koens [QuMa0269006]. Adriaan is overleden op 11-04-1944 in Kruisland, 85 jaar oud. Adriaan trouwde, 32 jaar oud, op 20-05-1891 in Steenbergen met **Johanna Maria de Blaaij [QuMa0157806]**, 26 jaar oud. Johanna is geboren op 22-06-1864 in Steenbergen, dochter van Petrus (Pieter) de Blaaij [QuMa0157805] en Adriana Cornelia Heijnen [QuMa0334405]. Van de geboorte is aangifte gedaan [bron: akte 99]. Johanna is overleden op 27-01-1928 in Steenbergen, 63 jaar oud. Van het overlijden is aangifte gedaan [bron: akte 13].

Kinderen van Adriaan en Johanna:

1 Johannes Ludovicus Petrus Broos [QuMa0043404], geboren op 13-06-1892 in Kruisland. Van de geboorte is aangifte gedaan [bron: akte 104]. Johannes is overleden op 04-12-1978 in Roosendaal, 86 jaar oud.
2 Adriana Cornelia Broos [QuMa0043404], geboren op 26-09-1893 in Kruisland. Van de geboorte is aangifte gedaan [bron: akte 150]. Adriana is overleden op 20-08-1983 in Roosendaal, 89 jaar oud.
3 Petrus Johannes Broos [QuMa0043404], geboren op 18-06-1895 in Steenbergen. Van de geboorte is aangifte gedaan [bron: akte 105].
4 Elisabeth Maria Broos [QuMa0043404], geboren op 17-05-1897 in Steenbergen. Van de geboorte is aangifte gedaan [bron: akte 78]. Elisabeth is overleden op 27-03-1984 in Roosendaal, 86 jaar oud.
5 Maria Cornelia Broos [QuMa0043404], geboren op 06-10-1899 in Steenbergen. Volgt VI-gv.

V-by Adriana Broos [QuMa0043403] is geboren op 05-04-1861 in Kruisland, dochter van Johannes Geerts Broos [QuMa0043402] (zie IV-ac) en Elisabeth Koens [QuMa0269006]. Adriana is overleden op 10-02-1938 in Roosendaal & Nispen, 76 jaar oud. Van het overlijden is aangifte gedaan [bron: akte 41]. Adriana trouwde, 24 jaar oud, op 30-10-1885 in Steenbergen met **Petrus Kerstens [QuMa0122605]**, 30 jaar oud. Petrus is geboren op 24-03-1855 in Essen, zoon van Adrianus Kerstens [QuMa0122604] en Adriana Cornelia van Eekelen [Quma0245805]. Van de geboorte is aangifte gedaan [bron: akte 45]. Petrus is overleden op 19-02-1937 in Roosendaal & Nispen, 81 jaar oud. Van het overlijden is aangifte gedaan [bron: akte 40].

Kinderen van Adriana en Petrus:

1 Adriana Cornelia Kerstens [QuMa0043404], geboren op 07-08-1886 in Roosendaal & Nispen. Volgt VI-gw.
2 Johannes Adrianus Kerstens [QuMa0043404], geboren op 09-11-1887 in Roosendaal & Nispen. Johannes is overleden op 09-01-1891 in Roosendaal & Nispen, 3 jaar oud.
3 Adrianus Gerardus Kerstens [QuMa0043404], geboren op 15-05-1889 in Roosendaal & Nispen. Volgt VI-gx.
4 Elisabeth Maria Kerstens [QuMa0043404], geboren op 21-09-1890 in Roosendaal & Nispen. Volgt VI-gy.
5 Maria Louisa Kerstens [QuMa0043404], geboren op 04-05-1892 in Roosendaal & Nispen. Volgt VI-gz.
6 Johanna Cornelia Kerstens [QuMa0043404], geboren op 27-11-1893 in Roosendaal & Nispen. Volgt VI-ha.

7 Johannes Adrianus Kerstens [QuMa0043404], geboren op 06-01-1896 in Roosendaal & Nispen. Volgt VI-hb.
8 Marinus Petrus Kerstens [QuMa0043404], geboren op 22-03-1898 in Roosendaal & Nispen. Volgt VI-hc.
9 Doodgeboren Kind Kerstens [QuMa0043404], levenloos geboren kind, geboren op 29-10-1902 in Roosendaal & Nispen.

V-bz Petrus Broos [QuMa0043403] is geboren op 06-11-1866 in Kruisland, zoon van Johannes Geerts Broos [QuMa0043402] (zie IV-ac) en Elisabeth Koens [QuMa0269006]. Petrus is overleden op 06-01-1957 in Kruisland, 90 jaar oud. Petrus trouwde, 39 of 40 jaar oud, in 1906 met **Johanna Ludovica van Broeckhoven [Quma0089904]**, 39 of 40 jaar oud. Johanna is geboren op 10-04-1866 in Kalmthout, dochter van Adrianus van Broekhoven [QuMa0700806] en Anna Juliana Pauwels [Quma0089903]. Johanna is overleden op 19-04-1923 in Kruisland, 57 jaar oud.

Kind van Petrus en Johanna:

1 Anna Juliana Maria Elisabeth Broos [QuMa0043404], geboren op 28-09-1909 in Kruisland. Volgt VI-hd.

V-ca Adriaan Gerard Broos [QuMa0043403] is geboren op 17-03-1842 in Steenbergen, zoon van Kornelis Broos [QuMa0043402] (zie IV-ae) en Maria Catharina Verhoeven. Van de geboorte is aangifte gedaan [bron: akte 54]. Adriaan is overleden op 15-12-1895 in Steenbergen, 53 jaar oud. Van het overlijden is aangifte gedaan [bron: akte 165]. Adriaan trouwde, 42 jaar oud, op 08-08-1884 in Steenbergen met **Joanna Lodiers [QuMa0148405]**, 36 jaar oud. Joanna is geboren op 07-01-1848 in Kruisland, dochter van Joannes Lodiers [QuMa0148404] en Dimphna Verbeek [Quma0245805]. Joanna is overleden op 24-08-1924 in Kruisland, 76 jaar oud. Van het overlijden is aangifte gedaan [bron: akte 98].

Kinderen van Adriaan en Joanna:

1 Maria Catharina Broos [QuMa0043404], geboren op 06-05-1887 in Steenbergen. Volgt VI-he.
2 Johannes Cornelis Broos [QuMa0043404], geboren op 21-11-1888 in Steenbergen. Van de geboorte is aangifte gedaan [bron: akte 187]. Johannes is overleden op 18-05-1889 in Steenbergen, 5 maanden oud. Van het overlijden is aangifte gedaan [bron: akte 74].
3 Johannes Cornelis Broos [QuMa0043404], geboren op 04-07-1892 in Steenbergen. Volgt VI-hf.

V-cb Anna Maria Broos [QuMa0043403] is geboren op 11-11-1843 in Steenbergen, dochter van Kornelis Broos [QuMa0043402] (zie IV-ae) en Maria Catharina Verhoeven. Anna is overleden op 12-09-1922 in Steenbergen, 78 jaar oud. Anna trouwde, 32 jaar oud, op 26-05-1876 in Steenbergen [bron: akte 17] met **Hendrik Koenraadt [Quma0074005]**, 23 jaar oud. Hendrik is geboren op 03-11-1852 in Steenbergen, zoon van Antonius Koenraat [QuMa0148605] en Petronilla Huijsmans [Quma0074004]. Van de geboorte is aangifte gedaan [bron: akte 154]. Hendrik is overleden op 20-01-1935 in Steenbergen, 82 jaar oud.

V-cc Anna Cornelia Broos [QuMa0043403] is geboren op 16-06-1842 in Essen, dochter van Cornelius Broos [QuMa0043402] (zie IV-ag) en Anna Cornelia Loos [Quma0084403]. Anna trouwde, 37 jaar oud, op 03-02-1880 in Essen met **Adrianus Rommens [QuMa0046403]**, 39 jaar oud. Adrianus is geboren op 02-02-1841 in Roosendaal, zoon van Adrianus Adriaens Rommens [Quma0245304] en Emerentiana de Bot [QuMa0046402].

Kinderen van Anna en Adrianus:

1 Cornelis Adrianus Rommens [QuMa0043404], geboren op 26-04-1882 in Essen-Heijkant.
2 Franciscus Rommens [QuMa0043404], geboren op 03-10-1884 in Essen-Heijkant. Franciscus is overleden op 14-11-1884 in Essen-Heijkant, 1 maand oud.

V-cd Joanna Maria Broos [QuMa0043403] is geboren op 06-12-1850 in Essen, dochter van Adrianus Broos [QuMa0043402] (zie IV-ah) en Johanna Catharina Weerd [QuMa0306205]. Joanna is overleden op 09-05-1933 in Kalmthout, 82 jaar oud. Joanna trouwde, 26 jaar oud, op 26-11-1877 in Kalmthout met **Adrianus Somers [QuMa0167805]**, 33 jaar oud. Adrianus is geboren op 14-10-1844 in Kalmthout, zoon van Jacobus Somers [QuMa0167804] en Maria Catharina Roecken [QuMa0167804]. Adrianus is overleden op 14-06-1895 in Kalmthout, 50 jaar oud.

Kinderen van Joanna en Adrianus:

1 Petrus Johannes Somers [QuMa0043404], geboren op 07-01-1879 in Kalmthout. Petrus is overleden op 12-01-1879 in Kalmthout, 5 dagen oud.
2 Petrus Johannes Somers [QuMa0043404], geboren op 30-01-1880 in Kalmthout. Petrus is overleden op 31-01-1880 in Kalmthout, 1 dag oud.
3 Cornelis Somers [QuMa0043404], geboren op 06-01-1881 in Kalmthoutsehoek (B). Volgt VI-hg.
4 Petrus Jacobus Somers [QuMa0043404], geboren op 07-01-1883 in Kalmthout. Petrus is overleden op 15-08-1897 in Kalmthout, 14 jaar oud.
5 Wilhelmus Somers [QuMa0043404], geboren op 17-02-1884 in Kalmthout.
6 Johanna Maria Dimphna Somers [QuMa0043404], geboren op 18-05-1886 in Kalmthout.
7 Maria Cornelia Somers [QuMa0043404], geboren op 21-02-1888 in Kalmthout.
8 Antonius Franciscus Somers [QuMa0043404], geboren op 14-11-1890 in Kalmthout.

V-ce Anna Cornelia Broos [QuMa0043403] is geboren op 14-12-1852 in Essen-Donk, dochter van Adrianus Broos [QuMa0043402] (zie IV-ah) en Johanna Catharina Weerd [QuMa0306205]. Anna is overleden op 10-12-1944 in Kalmthoutsehoek (B), 91 jaar oud. Anna trouwde, 28 jaar oud, op 09-05-1881 in Essen met **Antonius Jacobs [QuMa0123804]**, 26 jaar oud. Antonius is geboren op 14-04-1855 in Essen-Moerkant, zoon van Cornelis Jacobs [QuMa0576207] en Anna Catharina Nelen [QuMa0123803]. Antonius is overleden op 15-03-1929 in Kalmthoutsehoek (B), 73 jaar oud.

Kinderen van Anna en Antonius:

1 Wilhelmus Cornelis Jacobs [QuMa0043404], geboren op 05-03-1882 in Essen-Moerkant.

2 Johannes Adrianus Jacobs [QuMa0043404], geboren op 24-01-1883 in Essen-Moerkant. Volgt VI-hh.
3 Johanna Maria Jacobs [QuMa0043404], geboren op 02-08-1885 in Essen-Moerkant. Johanna is overleden op 25-12-1945 in Essen-Hoek, 60 jaar oud.
4 Aloysius Jacobs [QuMa0043404], geboren op 27-12-1887 in Essen-Moerkant. Volgt VI-hi.
5 Franciscus Jacobs [QuMa0043404], geboren op 06-04-1890 in Essen-Moerkant. Volgt VI-hj.
6 Jacobus (Jaak) Jacobs [QuMa0043404], geboren op 28-12-1892 in Kalmthoutsehoek (B). Jaak is overleden op 21-07-1950, 57 jaar oud.
Religie:
vanaf 07-04-1918 Priester
7 Johanna Maria Jacobs [QuMa0043404], geboren op 29-03-1895 in Essen-Moerkant. Johanna is overleden op 15-05-1898 in Essen-Hoek, 3 jaar oud.
8 Anna Maria Jacobs [QuMa0043404], geboren op 01-11-1901 in Essen-Moerkant. Anna is overleden op 24-11-1966 in Kapellen (B), 65 jaar oud.

V-cf Petrus Aloysius Broos [QuMa0043403] is geboren op 23-05-1855 in Essen-Donk, zoon van Adrianus Broos [QuMa0043402] (zie IV-ah) en Johanna Catharina Weerd [QuMa0306205]. Petrus is overleden op 12-03-1928 in Essen, 72 jaar oud. Petrus trouwde, 29 jaar oud, op 16-05-1885 in Essen met **Maria van Turnhout [QuMa0149804]**, 26 jaar oud. Maria is geboren op 07-05-1859 in Essen-Heijkant, dochter van Sebastianus van Turnhout [QuMa0149803] en Dijmphna van Eeckelen [QuMa0152805]. Maria is overleden op 16-07-1896 in Essen, 37 jaar oud.

Kinderen van Petrus en Maria:

1 Dimpfna Johanna Broos [QuMa0043404], geboren op 29-04-1886 in Essen-Heijkant. Volgt VI-hk.
2 Doodgeboren Zoon Broos [QuMa0043404], levenloos geboren zoon, geboren op 06-07-1887 in Essen-Heijkant.
3 Cornelis Wilhelmus Broos [QuMa0043404], geboren op 18-08-1888 in Essen-Heijkant.
4 Franciscus Broos [QuMa0043404], geboren op 25-08-1890 in Essen-Heijkant.
5 Doodgeboren Dochter Broos [QuMa0043404], levenloos geboren dochter, geboren op 31-05-1892 in Essen-Heijkant.
6 Johanna Broos [QuMa0043404], geboren op 16-10-1893 in Essen-Heijkant.
7 Adrianus Broos [QuMa0043404], geboren op 09-04-1895 in Essen-Heijkant. Volgt VI-hl.
8 Anna Broos [QuMa0043404], geboren op 27-06-1896 in Essen-Heijkant.

V-cg Anna Norbertina Broos [QuMa0043403] is geboren op 07-11-1861 in Essen-Donk, dochter van Adrianus Broos [QuMa0043402] (zie IV-ah) en Johanna Catharina Weerd [QuMa0306205].

Kind van Anna uit onbekende relatie:

1 Adrianus Broos [QuMa0043404], geboren op 22-10-1887 in Wouw. Adrianus is overleden op 24-10-1887 in Wouw, 2 dagen oud.

V-ch Johannes Baptist Broos [QuMa0043403] is geboren op 13-10-1860 in Essen-Heijblok, zoon van Petrus Johannes Broos [QuMa0043402] (zie IV-ai) en Adriana Catharina Claessens [QuMa0335205]. Johannes is overleden op 04-02-1944 in Zundert, 83 jaar oud. Johannes trouwde, 33 jaar oud, op 21-04-1894 in Zundert met **Maria Catharina Willemsen**, 28 jaar oud. Maria is geboren op 18-02-1866 in Zundert, dochter van Johannes Willemsen en Cornelia Haast. Maria is overleden op 11-08-1943 in Zundert, 77 jaar oud.

Kinderen van Johannes en Maria:

1 Petrus Alois Broos [QuMa0043404], geboren op 18-07-1895 in Essen-Steenpaal. Volgt VI-hm.
2 Johannes Cornelis Broos [QuMa0043404], geboren op 05-10-1897 in Essen-Steenpaal.
3 Josephus Adrianus Broos [QuMa0043404], geboren op 11-01-1902 in Essen. Volgt VI-hn.

V-ci Johanna Catharina Bernardina Broos [QuMa0043403] is geboren op 25-07-1863 in Essen-Heijblok, dochter van Petrus Johannes Broos [QuMa0043402] (zie IV-ai) en Adriana Catharina Claessens [QuMa0335205]. Johanna is overleden op 23-06-1938 in Roosendaal, 74 jaar oud. Johanna trouwde, 25 jaar oud, op 02-05-1889 in Roosendaal met **Cornelis van Ginneken [QuMa0313207]**, 26 jaar oud. Cornelis is geboren op 28-02-1863 in Rucphen, zoon van Adrianus van Ginneken [QuMa0313206] en Johanna van Aert. Cornelis is overleden op 27-09-1941 in Roosendaal, 78 jaar oud.

Kinderen van Johanna en Cornelis:

1 Petrus Adrianus van Ginneken [QuMa0043404], geboren op 22-08-1891 in Roosendaal. Volgt VI-ho.
2 Adriana van Ginneken [QuMa0043404], geboren op 13-01-1893 in Roosendaal. Adriana is overleden op 25-12-1893 in Roosendaal, 11 maanden oud.
3 Anna Maria Catharina van Ginneken [QuMa0043404], geboren op 17-09-1894 in Roosendaal. Anna is overleden op 22-12-1895 in Roosendaal, 1 jaar oud.
4 Johannes Petrus van Ginneken [QuMa0043404], geboren op 15-10-1895 in Roosendaal.
5 Maria van Ginneken [QuMa0043404], geboren op 21-07-1897 in Roosendaal.
6 Catharina van Ginneken [QuMa0043404], geboren op 26-11-1898 in Roosendaal.
7 Johanna van Ginneken [QuMa0043404], geboren op 13-02-1900 in Roosendaal. Johanna is overleden op 27-07-1900 in Roosendaal, 5 maanden oud.
8 Aloisius Cornelis van Ginneken [QuMa0043404], geboren op 16-05-1906 in Roosendaal.
9 Antonetta Coletta Maria van Ginneken, geboren op 14-06-1908 in Roosendaal. Volgt VI-hp.

V-cj Aloisius Broos [QuMa0043403] is geboren op 27-06-1866 in Essen-Heijblok, zoon van Petrus Johannes Broos [QuMa0043402] (zie IV-ai) en Adriana Catharina Claessens [QuMa0335205]. Aloisius is overleden op 04-02-1944 in Zundert, 77 jaar oud. Aloisius trouwde, 26 jaar oud, op 14-09-1892 in Essen met **Maria Catharina Kools [Quma0086604]**, 22 jaar oud. Maria is geboren op 10-12-1869 in Essen, dochter van Stefanus Kools [Quma0086603] en Johanna Peeters [Quma0245406].

Kinderen van Aloisius en Maria:

1 Petrus Johannes Broos [QuMa0043404], geboren op 10-10-1893 in Essen-Over d'Aa. Petrus is overleden op 23-02-1913 in Wildert, 19 jaar oud.
2 Maria Catharina Broos [QuMa0043404], geboren op 14-07-1895 in Essen-Over d'Aa. Volgt VI-hq.
3 Johanna Catharina Broos [QuMa0043404], geboren op 10-08-1897 in Essen-Over d'Aa. Volgt VI-hr.
4 Josefina Johanna Broos [QuMa0043404], geboren op 08-01-1900 in Essen-Over d'Aa.
5 Bertha Antonia Broos [QuMa0043404], geboren op 14-02-1909 in Esschen, Belgie. Van de geboorte is aangifte gedaan [bron: akte 20].

V-ck Johannes Franciscus Broos [QuMa0043403] is geboren op 02-03-1871 in Essen-Heijkant, zoon van Gerardus Broos [QuMa0043402] (zie IV-al) en Johanna Cornelia Wesenbeek [QuMa0149804]. Johannes is overleden op 31-05-1945 in Kalmthoutsehoek (B), 74 jaar oud. Johannes trouwde, 30 jaar oud, op 28-03-1901 in Essen met **Antonia Petronella Nelen [QuMa0123805]**, 25 jaar oud. Antonia is geboren op 15-03-1876 in Essen-Moerkant, dochter van Johannes Baptist Nelen [QuMa0123804] en Rosalia Stevens [QuMa0523007]. Antonia is overleden op 30-12-1950 in Kalmthoutsehoek (B), 74 jaar oud.

Kinderen van Johannes en Antonia:

1 Johannes Constantius Broos [QuMa0043404], geboren op 24-03-1903 in Essen-Hoek. Volgt VI-hs.
2 Maria Rosalia Broos [QuMa0043404], geboren op 11-03-1905 in Essen-Hoek. Maria is overleden op 03-09-1910 in Essen-Hoek, 5 jaar oud.
3 Ida Maria Johanna Broos [QuMa0043404], geboren op 12-06-1907 in Essen-Hoek. Ida is overleden op 19-07-1988 in Kapellen (B), 81 jaar oud.
4 Cornelis Josephus Broos [QuMa0043404], geboren op 03-07-1909 in Essen-Hoek. Cornelis is overleden op 07-01-1980 in Essen-Hoek, 70 jaar oud.
5 Anna Broos [QuMa0043404], geboren op 15-11-1911 in Essen-Hoek. Volgt VI-ht.
6 Ludovicus Johannes Maria Broos [QuMa0043404], geboren op 23-12-1913 in Essen-Hoek. Volgt VI-hu.

V-cl Constantinus Josephus Maria Broos [QuMa0043403] is geboren op 30-05-1876 in Essen-Statiestraat, zoon van Franciscus Broos [QuMa0043402] (zie IV-am) en Sophia Maria Leautaud. Van de geboorte is aangifte gedaan [bron: akte 0044]. Constantinus is overleden op 26-11-1965 in Essen, 89 jaar oud. Constantinus trouwde met **Maria Helsen**.

Kinderen van Constantinus en Maria:

1 Raphael Franciscus René Broos, geboren in 1905. Volgt VI-hv.
2 Irma Sophia Maria Broos [QuMa0043404], geboren op 25-09-1907 in Esschen, Belgie. Van de geboorte is aangifte gedaan [bron: akte 147].
3 Jozef Albert Rafaël Broos [QuMa0043404], geboren op 03-11-1917 in Essen. Van de geboorte is aangifte gedaan [bron: akte 103].

VI-a Christiaan Hoogemoet [Quma0085004] is geboren op 07-02-1855 in Woensdrecht, zoon van Cornelis Hoogemoet [Quma0087104] (zie V-a) en Catharina Schuurbiers [Quma0085003]. Van de geboorte is aangifte gedaan [bron: akte 6]. Christiaan is overleden op 21-03-1918 in Bergen op Zoom, 63 jaar oud. Christiaan trouwde met **Rosina Clobus**. Rosina is geboren op 25-05-1853 in Steenbergen, dochter van Albertus Clobus en Gerardina Briaire. Rosina is overleden op 27-05-1914 in Bergen op Zoom, 61 jaar oud.

Kind van Christiaan en Rosina:

1 Franciscus Hoogmoed [Quma0085005], geboren op 08-04-1893 in Halsteren. Volgt VII-a.

VI-b Dymphna Hoogemoet [Quma0085004] is geboren op 16-09-1856 in Woensdrecht, dochter van Cornelis Hoogemoet [Quma0087104] (zie V-a) en Catharina Schuurbiers [Quma0085003]. Dymphna is overleden op 07-12-1912 in Bergen op Zoom, 56 jaar oud. Dymphna trouwde, 22 jaar oud, op 24-04-1879 in Bergen op Zoom met **Hermanus Adrianus Soeters**, 23 jaar oud. Hermanus is geboren op 15-01-1856 in Bergen op Zoom, zoon van Petrus Soeters en Helena Robben. Van de geboorte is aangifte gedaan [bron: akte 8]. Hermanus is overleden op 22-11-1913 in Bergen op Zoom, 57 jaar oud.

Kinderen van Dymphna en Hermanus:

1 Hermannus Petrus Soeters [Quma0085005], geboren op 26-02-1880 in Bergen op Zoom. Van de geboorte is aangifte gedaan [bron: akte 72].
2 Helena Cornelia Soeters [Quma0085005], geboren op 01-06-1881 in Bergen op Zoom. Volgt VII-b.
3 Catharina Johanna Adriana Soeters [Quma0085005], geboren op 15-06-1884 in Bergen op Zoom. Van de geboorte is aangifte gedaan [bron: Akte 210].
4 Cornelia Adriana Soeters [Quma0085005], geboren op 02-10-1885 in Bergen op Zoom. Van de geboorte is aangifte gedaan [bron: akte 333].
5 Cornelis Wilhelmus Soeters [Quma0085005], geboren op 07-03-1887 in Bergen op Zoom. Volgt VII-c.
6 Sebastianus Marinus Soeters [Quma0085005], geboren op 20-09-1888 in Bergen op Zoom. Volgt VII-d.
7 Jacobus Petrus Soeters [Quma0085005], geboren op 29-03-1891 in Bergen op Zoom. Volgt VII-e.

VI-c Adrianus Hoogemoed [Quma0085004] is geboren op 06-12-1858 in Woensdrecht, zoon van Cornelis Hoogemoet [Quma0087104] (zie V-a) en Catharina Schuurbiers [Quma0085003]. Adrianus is overleden op 12-12-1938 in Woensdrecht, 80 jaar oud. Adrianus trouwde, 26 jaar oud, op 29-06-1885 in Bergen op Zoom [bron: akte 37] met **Catharina Loijen**, 21 jaar oud. Catharina is geboren op 03-12-1863 in Leiden, dochter van Cornelis Loijen en Elisabeth Vogelezang.

VI-d Johanna Cornelia Hoogemoet [Quma0085004] is geboren op 08-06-1864 in Bergen op Zoom, dochter van Cornelis Hoogemoet [Quma0087104] (zie V-a) en Catharina Schuurbiers [Quma0085003]. Van de geboorte is aangifte gedaan [bron: akte 131]. Johanna is overleden op 31-03-1926 in Bergen op Zoom, 61 jaar oud. Van het overlijden is aangifte gedaan [bron: akte 61]. Johanna trouwde, 21 jaar oud, op 27-05-1886 in Bergen op Zoom [bron: akte 33] met **Martinus Schmits [QuMa0175406]**, 22 jaar

oud. Martinus is geboren op 09-03-1864 in Bergen op Zoom, zoon van Casper Johannes Schmits en Maria Schijvenaars [QuMa0175405]. Van de geboorte is aangifte gedaan [bron: akte 59].
Notitie bij de geboorte van Martinus: *Bij het huwelijk tussen Casper Johannes Schmits en Maria Schijvenaars op 30-09-1867 is Martinus erkend en gewettigd.*

Kinderen van Johanna en Martinus:

1 Catharina Schmits [Quma0085005], geboren op 19-08-1886 in Bergen op Zoom. Volgt VII-f.
2 Maria Schmits [Quma0085005], geboren op 31-10-1887 in Bergen op Zoom. Van de geboorte is aangifte gedaan [bron: akte 357]. Maria is overleden op 31-08-1888 in Bergen op Zoom, 10 maanden oud. Van het overlijden is aangifte gedaan [bron: akte 177].
3 Casper Johannes Schmits [Quma0085005], geboren op 23-12-1888 in Bergen op Zoom. Volgt VII-g.
4 Cornelis Schmits [Quma0085005], geboren op 15-01-1890 in Bergen op Zoom. Van de geboorte is aangifte gedaan [bron: akte 17].
5 Christianus Schmits [Quma0085005], geboren op 12-07-1891 in Bergen op Zoom. Van de geboorte is aangifte gedaan [bron: akte 272]. Christianus is overleden op 10-09-1928 in Bergen op Zoom, 37 jaar oud. Van het overlijden is aangifte gedaan [bron: akte 190].
6 Maria Schmits [Quma0085005], geboren op 25-12-1892 in Bergen op Zoom. Volgt VII-h.
7 Johannes Schmits [Quma0085005], geboren op 07-09-1894 in Bergen op Zoom. Van de geboorte is aangifte gedaan [bron: akte 287].
8 Dymphna Schmits [Quma0085005], geboren op 25-02-1896 in Bergen op Zoom. Volgt VII-i.
9 Franciscus Schmits [Quma0085005], geboren op 19-08-1897 in Bergen op Zoom. Van de geboorte is aangifte gedaan [bron: akte 275]. Franciscus is overleden op 18-12-1899 in Bergen op Zoom, 2 jaar oud. Van het overlijden is aangifte gedaan [bron: Akte 254].
10 Johanna Catharina Schmits [Quma0085005], geboren op 18-09-1898 in Bergen op Zoom. Van de geboorte is aangifte gedaan [bron: akte 334].
11 Louisa Schmits [Quma0085005], geboren op 14-03-1900 in Bergen op Zoom. Van de geboorte is aangifte gedaan [bron: akte 116]. Louisa is overleden op 22-03-1900 in Bergen op Zoom, 8 dagen oud. Van het overlijden is aangifte gedaan [bron: akte 94].
12 Louisa Schmits [Quma0085005], geboren op 15-11-1901 in Bergen op Zoom. Volgt VII-j.
13 Johanna Catharina Schmits [Quma0085005], geboren op 28-06-1903 in Bergen op Zoom. Volgt VII-k.
14 Petrus (Piet) Schmits [Quma0085005], geboren op 01-07-1905 in Bergen op Zoom. Volgt VII-l.
15 Hermanus Schmits [Quma0085005], geboren op 03-01-1907 in Bergen op Zoom. Hermanus is overleden op 20-11-1907 in Bergen op Zoom, 10 maanden oud. Van het overlijden is aangifte gedaan [bron: akte 230].
16 Josina Schmits [Quma0085005], geboren op 25-10-1908 in Bergen op Zoom. Van de geboorte is aangifte gedaan [bron: akte 385]. Josina is overleden op 27-10-1908 in Bergen op Zoom, 2 dagen oud. Van het overlijden is aangifte gedaan [bron: akte 204].
17 Petronella Schmits [Quma0085005], geboren op 22-08-1910 in Bergen op Zoom. Volgt VII-m.

VI-e Maria Catharina Hoogemoet [Quma0085004] is geboren op 12-11-1868 in Bergen op Zoom, dochter van Cornelis Hoogemoet [Quma0087104] (zie V-a) en Catharina Schuurbiers [Quma0085003]. Maria trouwde, 25 jaar oud, op 01-06-1894 in Arnhem met **Nicolaas Martinus de Ligt**, 40 jaar oud. Nicolaas is geboren op 30-05-1854 in Rotterdam.

VI-f Franciscus Hoogemoet [Quma0085004] is geboren op 14-06-1874 in Bergen op Zoom, zoon van Cornelis Hoogemoet [Quma0087104] (zie V-a) en Catharina Schuurbiers [Quma0085003]. Franciscus is overleden op 14-10-1914 in Bergen op Zoom, 40 jaar oud. Franciscus trouwde, 30 jaar oud, op 01-05-1905 in Halsteren met **Adriana Musters [Quma0297606]**, 38 jaar oud. Adriana is geboren op 15-12-1866 in Halsteren, dochter van Marijn Musters [QuMa0297605] en Pieternella Klaassen [QuMa0290605].

Kind van Franciscus en Adriana:

1 Marinus Johannes Hoogemoet [Quma0085005], geboren op 07-12-1892 in Halsteren.

VI-g Johanna van Dijk [Quma0087105] is geboren op 27-02-1853 in Woensdrecht, dochter van Gabriel van Dijk en Catharina van Meer [Quma0087104] (zie V-c). Johanna is overleden op 26-04-1933 in Ossendrecht, 80 jaar oud. Johanna trouwde, 25 jaar oud, op 03-05-1878 in Woensdrecht met **Petrus Hazen**, 27 jaar oud. Petrus is geboren op 31-10-1850 in Ossendrecht, zoon van Cornelis Hazen en Joanna van de Wouwer. Petrus is overleden op 17-02-1931 in Ossendrecht, 80 jaar oud.

Kinderen van Johanna en Petrus:

1 Francisca Johanna Hazen [Quma0087106], geboren op 16-08-1884 in Ossendrecht. Volgt VII-n.
2 Ferdinandus Fredericus Jacobus Hazen [Quma0087106], geboren in 1892 in Ossendrecht. Volgt VII-o.

VI-h Johannes Luijsterburg [Quma0087105] is geboren op 10-09-1859 in Woensdrecht, zoon van Christianus Luijsterburg [QuMa0612706] en Catharina van Meer [Quma0087104] (zie V-c). Johannes is overleden op 05-08-1925 in Amsterdam, 65 jaar oud. Johannes trouwde met **Wilhelmina van den Ing**. Wilhelmina is geboren op 10-09-1855 in Groningen, dochter van Wilhelmus van den Ing en Henderika Benniks. Wilhelmina is overleden op 06-08-1923 in Bergen op Zoom, 67 jaar oud.

Kinderen van Johannes en Wilhelmina:

1 Christianus Wilhelmus Luijsterburg [Quma0087106], geboren op 31-10-1892 in Amsterdam. Volgt VII-p.
2 Hendrikus Hermanus Johannes Luijsterburg [Quma0087106], geboren op 15-07-1894 in Amsterdam. Volgt VII-q.
3 Leonardus Luijsterburg [Quma0087106], geboren op 20-08-1895 in Woensdrecht.
4 Gabriël Luijsterburg [Quma0087106], geboren op 04-03-1897 in Bergen op Zoom.

5 Sophia Maria Luijsterburg [Quma0087106], geboren op 12-10-1898 in Bergen op Zoom. Volgt VII-r.
6 Wilhelmus Luijsterburg [Quma0087106], geboren op 27-04-1900 in Bergen op Zoom. Wilhelmus is overleden op 23-08-1900 in Bergen op Zoom, 3 maanden oud.

VI-i Dijmphna van Meer [QuMa0022602] is geboren op 23-02-1863 in Woensdrecht, dochter van Josephus van Meer [Quma0087104] (zie V-d) en Adriana Neefs [QuMa0022601]. Van de geboorte is aangifte gedaan op 24-02-1863 [bron: akte 12]. Dijmphna is overleden op 18-06-1940 in Woensdrecht, 77 jaar oud. Van het overlijden is aangifte gedaan [bron: akte 31]. Dijmphna trouwde, 26 jaar oud, op 16-01-1890 in Woensdrecht [bron: akte 4] met **Adrianus de Koning**, 28 jaar oud. Adrianus is geboren op 25-04-1861 in Woensdrecht, zoon van Adriana Cornelia de Koning. Adrianus is overleden op 18-03-1943 in Woensdrecht, 81 jaar oud. Van het overlijden is aangifte gedaan [bron: akte 5].

Kinderen van Dijmphna en Adrianus:

1 Petronella de Koning [QuMa0022603], geboren op 12-12-1892 in Woensdrecht. Van de geboorte is aangifte gedaan [bron: akte 82]. Petronella is overleden op 25-09-1894 in Woensdrecht, 1 jaar oud. Van het overlijden is aangifte gedaan [bron: akte 41].
2 Petrus de Koning [QuMa0022603], geboren op 02-01-1894 in Woensdrecht.
3 Josephus de Koning [QuMa0022603], geboren op 30-03-1895 in Woensdrecht. Josephus is overleden op 26-08-1895 in Woensdrecht, 4 maanden oud. Van het overlijden is aangifte gedaan [bron: akte 37].
4 Josephus de Koning [QuMa0022603], geboren op 31-07-1896 in Woensdrecht.
5 Petronella de Koning [QuMa0022603], geboren op 06-12-1897 in Woensdrecht. Volgt VII-s.
6 Elisabeth Henrica de Koning [QuMa0022603], geboren op 03-12-1898 in Woensdrecht. Van de geboorte is aangifte gedaan [bron: akte 95]. Elisabeth is overleden op 13-08-1899 in Woensdrecht, 8 maanden oud. Van het overlijden is aangifte gedaan [bron: akte 42].
7 Anna Cornelia de Koning [QuMa0022603], geboren op 05-01-1900 in Woensdrecht. Anna is overleden op 13-08-1900 in Woensdrecht, 7 maanden oud. Van het overlijden is aangifte gedaan [bron: akte 30].
8 Doodgeboren Zoon de Koning [QuMa0022603], levenloos geboren zoon, geboren op 31-01-1901 in Woensdrecht. Van het overlijden is aangifte gedaan [bron: akte 11].
9 Johannes Baptist de Koning [QuMa0022603], geboren op 20-09-1902 in Woensdrecht. Van de geboorte is aangifte gedaan [bron: akte 67]. Johannes is overleden op 28-01-1903 in Woensdrecht, 4 maanden oud. Van het overlijden is aangifte gedaan [bron: akte 5].
10 Alphonsus de Koning [QuMa0022603], geboren op 29-05-1904 in Woensdrecht. Volgt VII-t.

VI-j Johannes Baptist van Meir [QuMa0022602] is geboren op 09-05-1867 in Woensdrecht, zoon van Josephus van Meer [Quma0087104] (zie V-d) en Adriana Neefs [QuMa0022601]. Van de geboorte is aangifte gedaan op 10-05-1867 [bron: akte 21]. Johannes is overleden op 04-08-1923 in Woensdrecht, 56 jaar oud. Van het overlijden is aangifte gedaan [bron: akte 34]. Johannes trouwde, 29 jaar oud, op 07-01-1897 in

Woensdrecht [bron: akte 1] met **Johanna van Loon [QuMa0333207]**, 25 jaar oud. Johanna is geboren op 10-09-1871 in Woensdrecht, dochter van Adrianus van Loon [QuMa0333206] en Johanna Geijsen [QuMa0598208].

Kinderen van Johannes en Johanna:

1 Doodgeboren Kind van Meer [QuMa0022603], levenloos geboren kind, geboren op 25-10-1897 in Woensdrecht.
2 Johanna Adriana van Meer [QuMa0022603], geboren op 20-08-1899 in Philippine.
3 Adriana van Meer [QuMa0022603], geboren op 09-03-1902 in Woensdrecht.
4 Adrianus van Meer [QuMa0022603], geboren op 09-03-1902 in Woensdrecht. Adrianus is overleden op 19-07-1902 in Woensdrecht, 4 maanden oud.
5 Adrianus van Meer [QuMa0022603], geboren op 11-02-1904 in Woensdrecht.
6 Catharina van Meir [QuMa0022603], geboren op 30-07-1907 in Woensdrecht. Volgt VII-u.

VI-k Johanna Barbara Hagenaars [QuMa0334406] is geboren op 03-03-1876 in Roosendaal, dochter van Petrus Joannes Hagenaars (zie V-e) en Dingena Heijnen [QuMa0334405]. Johanna is overleden op 23-04-1952 in Roosendaal, 76 jaar oud. Van het overlijden is aangifte gedaan [bron: akte 109]. Johanna trouwde, 25 jaar oud, op 22-05-1901 in Roosendaal [bron: akte 44] met **Cornelis van Oers [Quma0093205]**, 29 jaar oud. Cornelis is geboren op 20-05-1872 in Roosendaal, zoon van Marijn van Oers [QuMa0128406] en Anna Cornelia van Ginneken [Quma0093204]. Van de geboorte is aangifte gedaan [bron: akte 102]. Cornelis is overleden op 07-07-1947 in Roosendaal, 75 jaar oud. Van het overlijden is aangifte gedaan [bron: akte 194].

Kind van Johanna en Cornelis:

1 Cornelia Dimphna van Oers [Quma0093206], geboren op 10-12-1902 in Roosendaal. Van de geboorte is aangifte gedaan [bron: Akte 484]. Cornelia is overleden op 01-09-1944 in Etten-Leur, 41 jaar oud.

VI-l Petronella Catharina Hagenaars [QuMa0334406] is geboren op 25-09-1882 in Roosendaal, dochter van Petrus Joannes Hagenaars (zie V-e) en Dingena Heijnen [QuMa0334405]. Petronella trouwde, 27 jaar oud, op 06-07-1910 in Roosendaal [bron: akte 56] met **Antonius van Dorst [QuMa0124006]**, 27 jaar oud. Antonius is geboren op 06-01-1883 in Roosendaal & Nispen, zoon van Petrus van Dorst [QuMa0124005] en Jacoba Hennekam [QuMa0343406]. Antonius is overleden op 07-09-1923 in Roosendaal & Nispen, 40 jaar oud.

Kind van Petronella en Antonius:

1 Dina Jacoba Maria van Dorst [QuMa0124007], geboren op 12-07-1912 in Roosendaal. Volgt VII-v.

VI-m Maria van Bergen [Quma0087105] is geboren op 11-08-1872 in Essen-Heijkant, dochter van Adrianus van Bergen [Quma0087104] (zie V-f) en Maria Catharina Koninckx [QuMa0364605]. Maria trouwde, 36 jaar oud, op 21-04-1909 in Kalmthoutsehoek (B) met **Cornelis Henricus van Ginderen [QuMa0045003]**, 25 jaar oud. Cornelis is geboren op 01-01-1884 in Kalmthoutsehoek (B), zoon van Martinus van Ginderen [QuMa0045002]

en Johanna Francken. Cornelis is overleden op 28-04-1939 in Kalmthoutsehoek (B), 55 jaar oud.

Kinderen van Maria en Cornelis:

1 Desiderius Martinus van Ginderen [QuMa0045004], geboren op 22-10-1910 in Kalmthout. Volgt VII-w.
2 Franciscus Albertus van Ginderen [QuMa0045004], geboren op 07-11-1916 in Kalmthoutsehoek (B). Volgt VII-x.

VI-n Johanna Catharina van Bergen [Quma0087105] is geboren op 24-03-1876 in Wildert, dochter van Adrianus van Bergen [Quma0087104] (zie V-f) en Maria Catharina Koninckx [QuMa0364605]. Johanna is overleden op 14-03-1962 in Kalmthoutsehoek (B), 85 jaar oud. Johanna:
(1) trouwde, 22 jaar oud, op 08-02-1899 in Essen met **Johannes Baptist Jacobs [QuMa0282007]**, 59 jaar oud. Johannes is geboren op 23-02-1839 in Essen-Moerkant, zoon van Henricus Jacobs [QuMa0576207] en Anna Cornelia van Agtmaal [QuMa0282006]. Johannes is overleden op 12-11-1910 in Essen-Hoek, 71 jaar oud.
(2) trouwde, 35 of 36 jaar oud, in 1912 met **Johannes Adrianus Jacobs [QuMa0043404]**, 28 of 29 jaar oud. Zie VI-hh voor persoonsgegevens van Johannes.

Kinderen van Johanna en Johannes (1):

1 Catharina Jacobs [Quma0087106], geboren op 15-05-1899 in Essen-Hoek. Volgt VII-y.
2 Adrianus Henricus Jacobs [Quma0087106], geboren op 18-06-1901 in Kalmthoutsehoek (B). Volgt VII-z.

Kinderen van Johanna en Johannes (2):

3 Anna Cornelia Lutgard Jacobs [QuMa0043405], geboren op 20-07-1913. Volgt VII-aa.
4 Julianus Antonius Jacobs [QuMa0043405], geboren op 30-07-1914 in Essen-Hoek. Volgt VII-ab.
5 Doodgeboren Dochter Jacobs [QuMa0043405], levenloos geboren dochter, geboren op 26-02-1919 in Essen-Hoek.

VI-o Catharina Philomena van Bergen [Quma0087105] is geboren op 19-02-1884 in Essen-Moerkant, dochter van Adrianus van Bergen [Quma0087104] (zie V-f) en Maria Catharina Koninckx [QuMa0364605]. Catharina trouwde met **Antonius Martinus Beijers**.

Kind van Catharina en Antonius:

1 Petrus Beijers, geboren op 27-03-1922 in Kalmthout. Volgt VII-ac.

VI-p Petronella van Bergen [Quma0070805] is geboren op 08-03-1881 in Wouw, dochter van Cornelis van Bergen [Quma0087104] (zie V-g) en Anna Maria van Reijen [Quma0070804]. Van de geboorte is aangifte gedaan [bron: akte 21]. Petronella trouwde, 35 jaar oud, op 29-04-1916 in Halsteren [bron: akte 5] met **Kornelis Rozendaal [QuMa0166606]**, 37 jaar oud. Kornelis is geboren op 26-11-1878 in Steenbergen, zoon

van Jan Rozendaal en Anna van Bavel [QuMa0166605]. Van de geboorte is aangifte gedaan [bron: akte 208].

Kinderen van Petronella en Kornelis:

1 Anna Maria Rozendaal [Quma0070806], geboren op 03-05-1902 in Steenbergen.
2 Joannes Rozendaal [Quma0070806], geboren op 04-03-1917 in Steenbergen. Van de geboorte is aangifte gedaan [bron: akte 38]. Joannes is overleden op 31-12-1951 in Steenbergen, 34 jaar oud.
3 Cornelis Rozendaal [Quma0070806], geboren op 10-02-1920 in Steenbergen.
4 Adrianus Rozendaal [Quma0070806], geboren op 03-05-1922 in Steenbergen.
5 Petrus Rozendaal [Quma0070806], geboren op 02-07-1924 in Steenbergen.
6 Jacobus Rozendaal [Quma0070806], geboren op 13-09-1925 in Steenbergen. Volgt VII-ad.

VI-q Maria van Bergen [Quma0070805] is geboren op 01-07-1882 in Wouw, dochter van Cornelis van Bergen [Quma0087104] (zie V-g) en Anna Maria van Reijen [Quma0070804]. Van de geboorte is aangifte gedaan [bron: akte 59]. Maria trouwde, 44 jaar oud, op 30-01-1927 in Wouw met **Franciscus van Akkeren [Quma0245407]**, 43 jaar oud. Franciscus is geboren op 11-11-1883 in Wouw, zoon van Joannes Franciscus van Akkeren [Quma0251304] en Maria Catharina van Eekelen [Quma0245406]. Franciscus is overleden op 31-01-1940 in Wouw, 56 jaar oud.

Kind van Maria en Franciscus:

1 Cornelis van Bergen [Quma0070806], geboren op 06-09-1905 in Wouw.
Notitie bij Cornelis: *Erkend*

VI-r Johannes van Bergen [Quma0070805] is geboren op 07-01-1884 in Wouw, zoon van Cornelis van Bergen [Quma0087104] (zie V-g) en Anna Maria van Reijen [Quma0070804]. Van de geboorte is aangifte gedaan [bron: akte 5]. Johannes is overleden op 10-05-1970 in Heerle, 86 jaar oud. Johannes trouwde, 32 jaar oud, op 07-09-1916 in Wouw [bron: akte 30] met **Johanna Maria Suijkerbuijk [Quma0041304]**, 29 jaar oud. Johanna is geboren op 22-04-1887 in Wouw, dochter van Petrus Franciscus Suijkerbuijk [Quma0041303] en Maria Dingena Damen [QuMa0147206]. Johanna is overleden op 09-12-1967 in Heerle, 80 jaar oud.

Kinderen van Johannes en Johanna:

1 Cornelis Franciscus Petrus van Bergen [Quma0041305], geboren op 05-07-1917 in Wouw.
2 Maria Dimphna van Bergen [Quma0041305], geboren op 14-11-1918 in Wouw. Maria is overleden op 28-06-1999 in Heerle, 80 jaar oud.
3 Petrus Franciscus van Bergen [Quma0041305], geboren op 25-03-1920 in Wouw.
4 Marie van Bergen [Quma0041305], geboren op 26-12-1921. Volgt VII-ae.
5 Wilhelmina van Bergen [Quma0041305], geboren op 01-03-1923 in Wouw.
6 Johanna van Bergen [Quma0041305], geboren op 17-08-1924 in Wouw.

VI-s Elisabeth van Bergen [Quma0070805] is geboren op 26-04-1890 in Wouw, dochter van Cornelis van Bergen [Quma0087104] (zie V-g) en Anna Maria van Reijen

[Quma0070804]. Elisabeth trouwde, 23 jaar oud, op 20-11-1913 in Wouw [bron: akte 27] met **Theodorus Bakx [Quma0067006]**, 29 jaar oud. Theodorus is geboren op 10-09-1884 in Halsteren, zoon van Petrus Bakx [Quma0067005] en Maria Boerkamp. Theodorus is overleden op 12-05-1971 in Roosendaal, 86 jaar oud.

Kinderen van Elisabeth en Theodorus:

1 Anna Maria Bakx [Quma0067007], geboren op 29-05-1914 in Halsteren. Volgt VII-af.
2 Petrus Cornelis Bakx [Quma0067007], geboren op 31-01-1923 in Halsteren.

VI-t Maria Cornelia Mastbooms [Quma0087105] is geboren op 31-05-1878 in Essen-Nieuwstraat, dochter van Petrus Johannes Mastbooms [QuMa0161605] en Catharina van Bergen [Quma0087104] (zie V-h). Maria trouwde, 20 jaar oud, op 07-06-1898 in Essen met **Johannes Franciscus Smout [Quma0089404]**, 21 jaar oud. Johannes is geboren op 20-10-1876 in Essen-Heijkant, zoon van Adrianus Smout [Quma0089403] en Anna Maria Elisabeth van Eeckelen [QuMa0179405].

Kinderen van Maria en Johannes:

1 Adrianus Julius Smout [Quma0087106], geboren op 15-01-1899 in Essen-Kloosterstraat.
2 Emma Elisabeth Smout [Quma0087106], geboren op 28-09-1900 in Roosendaal. Van de geboorte is aangifte gedaan [bron: akte 389]. Emma is overleden op 05-08-1901 in Roosendaal, 10 maanden oud.
3 Alousius Antonius Smout [Quma0087106], geboren op 07-06-1902 in Roosendaal. Alousius is overleden op 27-11-1903 in Roosendaal, 1 jaar oud.
4 Elisa Smout [Quma0087106], geboren op 25-10-1905 in Roosendaal. Elisa is overleden op 10-12-1905 in Roosendaal, 1 maand oud.

VI-u Petrus Cornelis Mastbooms [Quma0087105] is geboren op 21-07-1879 in Essen, zoon van Petrus Johannes Mastbooms [QuMa0161605] en Catharina van Bergen [Quma0087104] (zie V-h).
Beroep:
sigarenmaker
Petrus:
(1) trouwde, 23 jaar oud, op 21-04-1903 in Essen met **Johanna Elisabeth Theuns [QuMa0044604]**, 23 jaar oud. Johanna is geboren op 26-10-1879 in Essen-Heijkant, dochter van Franciscus Theuns [QuMa0044603] en Petronella Willemen [QuMa0173005]. Johanna is overleden op 16-02-1932 in Roosendaal, 52 jaar oud.
(2) trouwde, 54 jaar oud, op 13-11-1933 met **Anna Groenendaal**, 35 jaar oud. Anna is geboren op 30-04-1898 in Oosterhout.

Kinderen van Petrus en Johanna:

1 Anna Petronella Mastbooms [QuMa0044605], geboren op 03-12-1901 in Essen. Volgt VII-ag.
2 Augusta Antonia Mastbooms [QuMa0044605], geboren op 01-03-1904 in Essen.
3 Franciscus Mastbooms [QuMa0044605], geboren op 27-12-1905 in Essen. Volgt VII-ah.

4 Emile Petrus Johannes Mastbooms [QuMa0044605], geboren op 23-06-1908 in Essen.
5 Adriana Maria Ludovica Mastbooms [QuMa0044605], geboren op 21-10-1911 in Essen. Volgt VII-ai.

Kind van Petrus en Anna:

6 Jacobus Johannes Mastbooms [Quma0087106], geboren op 20-04-1934 in Roosendaal.

VI-v Filomena Catharina Mastbooms [Quma0087105] is geboren op 04-06-1883 in Essen-Nieuwstraat, dochter van Petrus Johannes Mastbooms [QuMa0161605] en Catharina van Bergen [Quma0087104] (zie V-h). Filomena trouwde met **Alfons Franciscus Claessens**. Alfons is geboren op 02-03-1880 in Hoogstraten. Alfons is overleden op 24-10-1952 in Essen, 72 jaar oud.

VI-w Franciscus Aloisius Mastbooms [Quma0087105] is geboren op 03-06-1887 in Essen-Nieuwstraat, zoon van Petrus Johannes Mastbooms [QuMa0161605] en Catharina van Bergen [Quma0087104] (zie V-h). Franciscus is overleden op 28-12-1972 in Essen, 85 jaar oud. Franciscus trouwde met **Julia van Hees [Quma0088406]**. Julia is geboren op 23-01-1896 in Essen-Hemele, dochter van Alois van Hees [Quma0091004] en Maria Elisabeth Jacobs [Quma0088405]. Julia is overleden op 12-09-1974 in Essen, 78 jaar oud.

VI-x Aloisius Josephus van Turnhout [Quma0087105] is geboren op 26-10-1876 in Kalmthoutsehoek (B), zoon van Adrianus van Turnhout [Quma0087104] (zie V-k) en Maria Catharina Wilhelmina Geets [QuMa0149804].
Notitie bij de geboorte van Aloisius: *gewettigd bij huwelijk ouders*
Aloisius is overleden in 1960 in Kalmthoutsehoek (B), 83 of 84 jaar oud. Aloisius trouwde met **Maria Catharina van de Zande**. Maria is geboren op 27-01-1881 in Essen-Moerkant, dochter van Johannes van de Zande [Quma0076405] en Adriana van Eeckelen [QuMa0130605]. Maria is overleden op 06-10-1941 in Kalmthoutsehoek (B), 60 jaar oud.

VI-y Henricus van Turnhout [Quma0087105] is geboren op 09-06-1879 in Essen-Heijkant, zoon van Adrianus van Turnhout [Quma0087104] (zie V-k) en Maria Catharina Wilhelmina Geets [QuMa0149804]. Henricus is overleden op 15-01-1967 in Essen, 87 jaar oud. Henricus trouwde met **Anna Cornelia Smout [Quma0064205]**. Anna is geboren op 30-01-1878 in Essen-Heijkant, dochter van Emmanuel Smout [Quma0089403] en Johanna van Veldhoven [Quma0064204].

VI-z Johannes Cornelis van Turnhout [Quma0087105] is geboren op 16-09-1880 in Rouwmoershoeve, zoon van Adrianus van Turnhout [Quma0087104] (zie V-k) en Maria Catharina Wilhelmina Geets [QuMa0149804]. Johannes trouwde, 28 jaar oud, op 11-11-1908 in Woensdrecht [bron: akte 29] met **Johanna Adriana Stols**, 20 of 21 jaar oud. Johanna is geboren in 1887 in Woensdrecht, dochter van Johannes Andreas Stols en Johanna Apollonia van Ostaaij.

VI-aa Franciscus van Turnhout [Quma0087105] is geboren op 09-08-1882 in Essen-Heijkant, zoon van Adrianus van Turnhout [Quma0087104] (zie V-k) en Maria Catharina Wilhelmina Geets [QuMa0149804]. Franciscus is overleden op 27-12-1975 in Essen, 93 jaar oud. Franciscus trouwde, 26 jaar oud, op 26-06-1909 in Huijbergen met **Maria Catharina van den Boom [Quma0083205]**, 22 jaar oud. Maria is geboren op 31-

03-1887 in Huijbergen, dochter van Franciscus Xaverius van den Boom [Quma0122405] en Johanna Catharina Duurloo [Quma0083204]. Van de geboorte is aangifte gedaan [bron: akte 3]. Maria is overleden op 14-12-1975 in Essen, 88 jaar oud.

Kinderen van Franciscus en Maria:

1 Johanna van Turnhout [Quma0083206], geboren in 1911. Volgt VII-aj.
2 Aloisius van Turnhout [Quma0083206], geboren op 12-04-1913 in Essen. Volgt VII-ak.

VI-ab Isabella Martina van Turnhout [Quma0087105] is geboren op 17-01-1885 in Essen, dochter van Adrianus van Turnhout [Quma0087104] (zie V-k) en Maria Catharina Wilhelmina Geets [QuMa0149804]. Isabella is overleden op 01-06-1947 in Heerle, 62 jaar oud. Isabella trouwde, 35 jaar oud, op 23-09-1920 met **Cornelius Deelen [QuMa0010202]**, 35 jaar oud. Cornelius is geboren op 07-03-1885 in Wouw, zoon van Jacobus Deelen [QuMa0010201] en Jacoba Buijs [QuMa0173606]. Van de geboorte is aangifte gedaan [bron: akte 20].

Kinderen van Isabella en Cornelius:

1 Maria Jacoba Deelen [QuMa0010203], geboren op 11-02-1923 in Essen.
2 Doodgeboren Zoon Deelen [QuMa0010203], levenloos geboren zoon, geboren op 20-06-1929 in Wouw.

VI-ac Johanna Rosalia van Turnhout [Quma0087105] is geboren op 19-09-1888 in Essen-Heijkant, dochter van Adrianus van Turnhout [Quma0087104] (zie V-k) en Maria Catharina Wilhelmina Geets [QuMa0149804]. Johanna trouwde, 30 jaar oud, op 24-04-1919 in Bergen op Zoom met **Adrianus Suijkerbuijk [QuMa0165606]**, 30 jaar oud. Adrianus is geboren op 05-07-1888 in Zundert ,NB [bron: aktenr 64], zoon van Johanna Elisabeth Suijkerbuijk [QuMa0165605]. Van de geboorte is aangifte gedaan [bron: akte 64].

Kind van Johanna en Adrianus:

1 René Cornelis Suijkerbuijk [Quma0087106], geboren in Huijbergen.

VI-ad Clara Maria van Turnhout [Quma0087105] is geboren op 19-02-1895 in Essen-Heijkant, dochter van Adrianus van Turnhout [Quma0087104] (zie V-k) en Maria Catharina Wilhelmina Geets [QuMa0149804]. Clara is overleden op 02-10-1982 in Bergen op Zoom, 87 jaar oud. Clara trouwde, 25 jaar oud, op 12-08-1920 in Bergen op Zoom [bron: akte 92] met **Antonius de Vos**, 26 jaar oud. Antonius is geboren op 16-05-1894 in Bergen op Zoom, zoon van Johannes de Vos en Adriana Cornelia Bernaards. Van de geboorte is aangifte gedaan [bron: akte 156].

Kinderen van Clara en Antonius:

1 Joanna Elisabeth de Vos [Quma0087106], geboren in 1916 in Essen. Volgt VII-al.
2 Johannes de Vos [Quma0087106], geboren op 22-06-1921 in Halsteren. Volgt VII-am.
3 Adrianus de Vos [Quma0087106], geboren op 02-07-1922 in Wouw. Volgt VII-an.

4 Jacobus Josephus de Vos [Quma0087106], geboren in 1923. Jacobus is overleden op 18-11-1924 in Halsteren, 0 of 1 jaar oud. Van het overlijden is aangifte gedaan [bron: akte 70].
5 Adriana Cornelia Henrica de Vos [Quma0087106], geboren in 1928. Adriana is overleden op 02-02-1929 in Halsteren, 0 of 1 jaar oud. Van het overlijden is aangifte gedaan [bron: akte 9].

VI-ae Petrus Johannes van Ginderen [Quma0076406] is geboren op 05-07-1878 in Essen-Hondsberg, zoon van Gerardus van Ginderen [Quma0076405] en Anna Cornelia van Turnhout [Quma0087104] (zie V-l). Petrus trouwde met **Maria Theresia Vercammen**. Maria is geboren op 04-04-1879 in Westerloo.

Kinderen van Petrus en Maria:

1 Emma Philomena van Ginderen [Quma0076407], geboren op 14-10-1905 in Roosendaal. Volgt VII-ao.
2 Anna Carolina van Ginderen [Quma0076407], geboren op 06-12-1906 in Roosendaal. Volgt VII-ap.
3 Johannes Michael Leonardus Dionisius van Ginderen [Quma0076407], geboren op 17-02-1908 in Roosendaal. Volgt VII-aq.

VI-af Anna Catharina van Ginderen [Quma0076406] is geboren op 02-06-1887 in Essen-Hondsberg, dochter van Gerardus van Ginderen [Quma0076405] en Anna Cornelia van Turnhout [Quma0087104] (zie V-l). Anna is overleden op 02-01-1980 in Brasschaat, 92 jaar oud. Anna trouwde met **Franciscus Josephus Kerstens [QuMa0306206]**. Franciscus is geboren op 13-11-1885 in Essen, zoon van Johannes Franciscus Kerstens [QuMa0306205] en Maria Josepha Elisabeth Verbist. Franciscus is overleden op 12-04-1977 in Essen, 91 jaar oud.

Kind van Anna en Franciscus:

1 Frans Gerard Corneel Kerstens [Quma0076407], geboren op 05-10-1918 in Essen.

VI-ag Adriana van Turnhout [Quma0087105] is geboren op 21-11-1881 in Essen, dochter van Jacobus van Turnhout [Quma0087104] (zie V-m) en Petronella Heijmans [QuMa0115604]. Adriana is overleden op 08-05-1920 in Wouw, 38 jaar oud. Adriana trouwde, 25 jaar oud, op 17-10-1907 in Wouw met **Marinus Timmermans [Quma0065005]**, 28 jaar oud. Marinus is geboren op 30-09-1879 in Wouw, zoon van Adrianus Timmermans [Quma0065004] en Adriana Cornelia Heijnen [QuMa0115604].

Kinderen van Adriana en Marinus:

1 Petronella Timmermans [Quma0065006], geboren op 27-11-1906 in Wouw. Volgt VII-ar.
2 Cornelia Wilhelmina Timmermans [Quma0065006], geboren op 19-08-1908 in Wouw. Volgt VII-as.

VI-ah Gerardus van Turnhout [Quma0087105] is geboren op 14-05-1885 in Essen-Heijkant, zoon van Jacobus van Turnhout [Quma0087104] (zie V-m) en Petronella Heijmans [QuMa0115604]. Gerardus is overleden op 08-12-1940 in Bergen op Zoom, 55

jaar oud. Gerardus trouwde, 27 jaar oud, op 31-08-1912 in Huijbergen met **Johanna Maria Cornelia van Velthoven [QuMa0380007]**, 26 jaar oud. Johanna is geboren op 29-09-1885 in Kalmthout, dochter van Cornelis van Velthoven [QuMa0380006] en Cornelia Machielsen.

Kinderen van Gerardus en Johanna:

1 Jacobus van Turnhout [Quma0087106], geboren op 03-11-1913 in Huijbergen.
2 Petronella Adriana van Turnhout [Quma0087106], geboren op 04-10-1915 in Huijbergen.
3 Cornelia van Turnhout [Quma0087106], geboren op 03-09-1918 in Wouw. Cornelia is overleden op 13-02-1919 in Wouw, 5 maanden oud.

VI-ai Helena van Turnhout [Quma0087105] is geboren op 29-07-1888 in Wouw, dochter van Jacobus van Turnhout [Quma0087104] (zie V-m) en Petronella Heijmans [QuMa0115604]. Helena is overleden op 27-07-1941 in Wouw, 52 jaar oud. Helena trouwde, 22 jaar oud, op 27-04-1911 in Wouw met **Jacobus Stok [QuMa0128006]**, 25 jaar oud. Jacobus is geboren op 24-03-1886 in Wouwse Plantage, zoon van Jacobus Stok [QuMa0128005] en Johanna Mens [QuMa0134205]. Jacobus is overleden op 01-07-1969 in Wouwse Plantage, 83 jaar oud.

Kinderen van Helena en Jacobus:

1 Adrianus Jacobus Stok [Quma0087106], geboren op 10-10-1911 in Wouw. Volgt VII-at.
2 Johanna Petronella Stok [Quma0087106], geboren op 29-07-1913 in Wouw. Volgt VII-au.

VI-aj Johannes van Turnhout [Quma0087105] is geboren op 22-05-1890 in Wouw, zoon van Jacobus van Turnhout [Quma0087104] (zie V-m) en Petronella Heijmans [QuMa0115604]. Van de geboorte is aangifte gedaan [bron: akte 55]. Johannes is overleden op 20-12-1947 in Wouw, 57 jaar oud. Johannes:
(1) trouwde, 23 jaar oud, op 24-01-1914 in Huijbergen [bron: akte 1] met **Louisa van Velthoven [QuMa0380007]**, 18 jaar oud. Louisa is geboren op 08-02-1895 in Huijbergen, dochter van Cornelis van Velthoven [QuMa0380006] en Cornelia Machielsen. Louisa is overleden op 25-11-1918 in Wouw, 23 jaar oud.
(2) trouwde, 29 jaar oud, op 05-05-1920 in Wouw met **Maria Cornelia van Thillo [Quma0147208]**, 27 jaar oud. Maria is geboren op 01-01-1893 in Essen, dochter van Gerardus Johannes van Thillo [Quma0147207] en Antonia van Staeij. Maria is overleden op 23-02-1956 in Hoogerheide, 63 jaar oud. Zij is begraven op 25-02-1956 in Wouwse Plantage.

Kinderen van Johannes en Louisa:

1 Cornelis van Turnhout [Quma0087106], geboren op 09-05-1914 in Wouw.
2 Jacobus van Turnhout [Quma0087106], geboren op 25-06-1916 in Wouw. Jacobus is overleden op 18-03-1926 in Wouw, 9 jaar oud.
3 Cornelia van Turnhout [Quma0087106], geboren op 11-06-1918 in Wouw. Cornelia is overleden op 16-11-1918 in Wouw, 5 maanden oud.

Kinderen van Johannes en Maria:

4 Gerardus Johannes van Turnhout [Quma0087106], geboren op 23-02-1921 in Wouw.
5 Petrus Johannes van Turnhout [Quma0087106], geboren op 18-06-1923 in Wouw. Volgt VII-av.
6 Antonetta van Turnhout [Quma0087106], geboren op 27-03-1925 in Wouw.
7 Petronella van Turnhout [Quma0087106], geboren op 29-09-1928 in Wouw.
8 Jacobus van Turnhout [Quma0087106], geboren op 03-08-1930 in Wouw. Jacobus is overleden op 14-08-1948 in Roosendaal, 18 jaar oud.
9 Johannes Gerardus van Turnhout [Quma0087106], geboren op 02-06-1935 in Wouw.

VI-ak Dimphena (Dientje) van Turnhout [Quma0087105] is geboren op 16-09-1892 in Wouw, dochter van Jacobus van Turnhout [Quma0087104] (zie V-m) en Petronella Heijmans [QuMa0115604]. Van de geboorte is aangifte gedaan op 16-09-1892 [bron: akte 79]. Dientje is overleden op 14-11-1970 in Bergen op Zoom, 78 jaar oud. Zij is begraven op 17-11-1970 in Wouw. Dientje trouwde, 20 jaar oud, op 16-02-1913 in Wouw [bron: akte 13] met **Matthijs (Thijs) Schuurbiers [Quma0068805]**, 28 jaar oud. Thijs is geboren op 16-02-1885 in Wouw, zoon van Leonardus Schuurbiers [Quma0068804] en Maria Hussaarts [QuMa0167206]. Van de geboorte is aangifte gedaan [bron: akte 11]. Thijs is overleden op 05-12-1925 in Wouw, 40 jaar oud (oorzaak: zelfmoord door ophanging). Van het overlijden is aangifte gedaan op 07-12-1925 [bron: akte 66].
Beroep:
landarbeider

Kinderen van Dientje en Thijs:

1 Leonardus Schuurbiers [Quma0068806], geboren op 10-02-1914 in Wouw. Volgt VII-aw.
2 Maria Schuurbiers [Quma0068806], geboren op 27-12-1914 in Wouw. Van de geboorte is aangifte gedaan op 28-12-1914 [bron: akte 170]. Maria is overleden op 17-10-1933 in Bergen op Zoom Charitas, 18 jaar oud. Van het overlijden is aangifte gedaan op 19-10-1933 [bron: akte 30].
3 Jacobus Schuurbiers [Quma0068806], geboren op 01-08-1917 in Wouw. Volgt VII-ax.
4 Gerardus Schuurbiers [Quma0068806], geboren op 08-06-1919 in Wouw. Van de geboorte is aangifte gedaan op 10-06-1919 [bron: akten63]. Gerardus is overleden op 07-12-1977 in Breda, 58 jaar oud.
5 Pieternella Maria Schuurbiers [Quma0068806], geboren op 13-07-1921 in Wouw. Pieternella is overleden op 22-11-1921 in Wouw, 4 maanden oud. Van het overlijden is aangifte gedaan op 24-11-1921 [bron: akte 69].
6 Petronella Maria Schuurbiers [Quma0068806], geboren op 17-03-1923 in Wouw. Volgt VII-ay.
7 Johannes Schuurbiers [Quma0068806], geboren op 14-06-1924 in Wouw. Johannes is overleden op 09-02-1926 in Venray, 1 jaar oud.

VI-al Antonetta van Turnhout [Quma0087105] is geboren op 02-07-1896 in Wouw, dochter van Jacobus van Turnhout [Quma0087104] (zie V-m) en Petronella Heijmans [QuMa0115604]. Van de geboorte is aangifte gedaan op 02-07-1896 [bron: akte 70]. Antonetta trouwde, 25 jaar oud, op 27-04-1922 in Roosendaal [bron: akte 8] met **Gerardus Adrianus Augustijn [QuMa0036604]**, 24 jaar oud. Gerardus is geboren op 23-01-1898 in Halsteren, zoon van Petrus Augustijn [QuMa0036603] en Catharina

Mulders [Quma0081804]. Van de geboorte is aangifte gedaan [bron: akte 7]. Gerardus is overleden op 19-03-1979 in Bergen op Zoom, 81 jaar oud.

VI-am Wilhelmina van Turnhout [Quma0087105] is geboren op 14-04-1898 in Wouw, dochter van Jacobus van Turnhout [Quma0087104] (zie V-m) en Petronella Heijmans [QuMa0115604]. Wilhelmina is overleden op 06-04-1982 in Bergen op Zoom, 83 jaar oud. Zij is begraven op 09-04-1982 in Heerle. Wilhelmina trouwde, 20 jaar oud, op 16-05-1918 in Wouw [bron: akte 7] met **Hendrikus Rekkers**, 23 jaar oud. Hendrikus is geboren op 28-12-1894 in Waspik, zoon van Cornelis Rekkers en Anna Catharina Schilders. Hendrikus is overleden op 05-07-1978 in Bergen op Zoom, 83 jaar oud. Hij is begraven op 08-07-1978 in Heerle.

Kinderen van Wilhelmina en Hendrikus:

1 Juliana Helena Rekkers [Quma0087106], geboren op 06-09-1917 in Wouw. Volgt VII-az.
2 Cornelis Rekkers [Quma0087106], geboren op 18-01-1920 in Wouw. Van de geboorte is aangifte gedaan op 19-01-1920 [bron: akte 12].
3 Petronella Rekkers [Quma0087106], geboren in 1923 in Wouw. Volgt VII-ba.

VI-an Adrianus Wierckx [Quma0087105] is geboren op 05-02-1868 in Halsteren, zoon van Johannes Wierickx [Quma0090003] en Johanna Snoeijs [Quma0087104] (zie V-o). Adrianus is overleden in 1940 in Kalmthoutsehoek (B), 71 of 72 jaar oud. Adrianus trouwde, 28 jaar oud, op 22-08-1896 in Essen met **Adriana Cornelia (Jacoba) Bruijnseels [QuMa0037403]**, 24 jaar oud. Zie VI-dh voor persoonsgegevens van Jacoba.

Kinderen van Adrianus en Jacoba:

1 Johannes Constantinus Wierckx [QuMa0037404], geboren op 20-06-1897 in Wouw. Van de geboorte is aangifte gedaan [bron: akte 65]. Johannes is overleden op 13-11-1903 in Wouw, 6 jaar oud. Van het overlijden is aangifte gedaan [bron: akte 64].
2 Petrus Joseph Victor Wierckx [QuMa0037404], geboren op 26-06-1899 in Wouw. Van de geboorte is aangifte gedaan [bron: akte 67]. Petrus is overleden op 04-07-1899 in Wouw, 8 dagen oud. Van het overlijden is aangifte gedaan [bron: akte 37].
3 Jacobus Wierckx [QuMa0037404], geboren in 1905 in Kalmthoutsehoek (B). Volgt VII-bb.
4 André Wierckx [QuMa0037404].

VI-ao Antonius Wierckx [Quma0087105] is geboren op 30-05-1869 in Halsteren, zoon van Johannes Wierickx [Quma0090003] en Johanna Snoeijs [Quma0087104] (zie V-o). Antonius trouwde, 28 jaar oud, op 28-10-1897 in Bergen op Zoom met **Dimphna Oerlemans [QuMa0018203]**, 23 jaar oud. Dimphna is geboren op 12-12-1873 in Steenbergen, dochter van Marijn Oerlemans [QuMa0135005] en Joanna van Etten [QuMa0018202]. Dimphna is overleden op 11-03-1937 in Wouw, 63 jaar oud.

Kinderen van Antonius en Dimphna:

1 Johanna Wierckx [QuMa0018204], geboren op 06-08-1898 in Wouw.
2 Maria Wierckx [QuMa0018204], geboren op 14-10-1899 in Wouw.

3 Marinus Johannes Wierckx [QuMa0018204], geboren op 01-09-1901 in Wouw. Volgt VII-bc.
4 Cornelis Wierckx [QuMa0018204], geboren op 28-05-1905 in Wouw.
5 Petrus Jacobus Wierckx [QuMa0018204], geboren op 11-04-1907 in Wouw. Petrus is overleden op 04-07-1908 in Wouw, 1 jaar oud. Van het overlijden is aangifte gedaan [bron: akte 45].
6 Antonetta Wierckx [QuMa0018204], geboren op 03-09-1909 in Wouw. Volgt VII-bd.

VI-ap Maria Catharina Wierickx [Quma0087105] is geboren op 12-03-1879 in Wouw, dochter van Johannes Wierickx [Quma0090003] en Johanna Snoeijs [Quma0087104] (zie V-o). Maria:
(1) trouwde, 25 jaar oud, op 14-04-1904 in Wouw met **Jacobus Dekkers [QuMa0022802]**, 24 jaar oud. Jacobus is geboren op 27-03-1880 in Huijbergen, zoon van Johannes Dekkers [QuMa0023001] en Cornelia Deckers [QuMa0022801]. Van de geboorte is aangifte gedaan [bron: akte 4]. Jacobus is overleden op 17-01-1917 in Wouw, 36 jaar oud.
(2) trouwde, 38 jaar oud, op 29-11-1917 in Wouw met **Ludovicus Dekkers [QuMa0022802]**, 28 jaar oud. Ludovicus is geboren op 10-10-1889 in Bergen op Zoom, zoon van Johannes Dekkers [QuMa0023001] en Cornelia Deckers [QuMa0022801]. Van de geboorte is aangifte gedaan [bron: akte 396].

Kinderen van Maria en Jacobus:

1 Johannes Dekkers [QuMa0022803], geboren op 25-01-1905 in Wouw. Volgt VII-be.
2 Cornelis Dekkers [QuMa0022803], geboren op 10-11-1909 in Wouw. Volgt VII-bf.

VI-aq Adrianus van Etten [QuMa0018203] is geboren op 13-01-1872 in Wouw, zoon van Jacobus van Etten [QuMa0018202] en Petronella van Osta [QuMa0036403] (zie V-p). Adrianus is overleden op 15-03-1955 in Huijbergen, 83 jaar oud. Adrianus trouwde, 24 jaar oud, op 30-04-1896 in Wouw met **Petronella van Steenpaal [QuMa0038603]**, 19 jaar oud. Petronella is geboren op 08-09-1876 in Wouw, dochter van Antonius van Steenpaal [QuMa0038602] en Anna Cornelia Aerden [QuMa0116205]. Van de geboorte is aangifte gedaan [bron: akte 80]. Petronella is overleden op 14-09-1946 in Kruisland, 70 jaar oud.

Kinderen van Adrianus en Petronella:

1 Maria van Etten [QuMa0018204], geboren op 09-02-1897 in Steenbergen. Volgt VII-bg.
2 Petronella van Etten [QuMa0018204], geboren op 26-01-1898 in .. Petronella is overleden op 07-08-1915 in Kruisland, 17 jaar oud.
3 Jacobus van Etten [QuMa0018204], geboren op 15-04-1899 in Steenbergen. Volgt VII-bh.
4 Cornelia van Etten [QuMa0018204], geboren op 04-08-1901 in Steenbergen. Volgt VII-bi.
5 Adrianus Johannes van Etten [QuMa0018204], geboren op 14-01-1905 in Steenbergen.
6 Johanna van Etten [QuMa0018204], geboren op 03-07-1913 in Steenbergen.

VI-ar Gerardus van Etten [QuMa0018203] is geboren op 18-07-1873 in Roosendaal, zoon van Jacobus van Etten [QuMa0018202] en Petronella van Osta [QuMa0036403] (zie V-p). Gerardus trouwde, 28 jaar oud, op 31-01-1902 in Steenbergen met **Pieternella Jonkers [QuMa0015203]**, 22 jaar oud. Pieternella is geboren op 05-11-1879 in Zevenbergen, dochter van Dingeman Jonkers [QuMa0129005] en Cornelia de Wit [QuMa0015202].

Kind van Gerardus en Pieternella:

1 Jacobus Johannes van Etten [QuMa0015204], geboren op 11-11-1902 in Steenbergen.

VI-as Cornelia van Etten [QuMa0018203] is geboren op 01-08-1875 in Steenbergen, dochter van Jacobus van Etten [QuMa0018202] en Petronella van Osta [QuMa0036403] (zie V-p). Cornelia trouwde, 26 jaar oud, op 25-10-1901 in Steenbergen met **Jacobus van Gastel [Quma0070806]**, 24 jaar oud. Jacobus is geboren op 22-11-1876 in Wouw, zoon van Hendrik van Gastel [QuMa0124005] en Adriana Cornelia van Dongen [Quma0070805].

Kinderen van Cornelia en Jacobus:

1 Jacobus van Gastel [QuMa0018204], geboren op 23-10-1902 in Steenbergen.
2 Cornelia Petronella van Gastel [QuMa0018204], geboren op 20-10-1905 in Wouw. Volgt VII-bj.
3 Hendricus Johannes van Gastel [QuMa0018204], geboren op 20-11-1907 in Wouw.
4 Wilhelmina Petronella van Gastel [QuMa0018204], geboren op 08-02-1909 in Wouw.
5 Helena van Gastel [QuMa0018204], geboren op 17-12-1910 in Wouw.
6 Cornelia Petronella van Gastel [QuMa0018204], geboren op 18-11-1912 in Steenbergen.
7 Geertruida Dijmphna van Gastel [QuMa0018204], geboren op 28-11-1914 in Steenbergen.
8 Petrus Adrianus van Gastel [QuMa0018204], geboren op 07-09-1916 in Steenbergen.
9 Dijmphna Wilhelmina Johanna van Gastel [QuMa0018204], geboren op 24-02-1920 in Steenbergen.

VI-at Dimphna van Etten [QuMa0018203] is geboren op 11-09-1877 in Steenbergen, dochter van Jacobus van Etten [QuMa0018202] en Petronella van Osta [QuMa0036403] (zie V-p). Dimphna is overleden op 02-07-1936 in Wouw, 58 jaar oud. Van het overlijden is aangifte gedaan [bron: akte 35]. Dimphna trouwde, 22 jaar oud, op 06-10-1899 in Steenbergen met **Johannes van Steenpaal [QuMa0038603]**, 31 jaar oud. Johannes is geboren op 10-10-1867 in Wouw, zoon van Marinus (Marijn) van Steenpaal [QuMa0038602] en Dingena Valkenburg. Van de geboorte is aangifte gedaan [bron: akte 58]. Johannes is overleden op 05-02-1933 in Wouw, 65 jaar oud. Van het overlijden is aangifte gedaan [bron: akte 5].

Kinderen van Dimphna en Johannes:

1 Marinus van Steenpaal [QuMa0018204], geboren op 20-07-1900 in Roosendaal. Volgt VII-bk.

2 Petronella van Steenpaal [QuMa0018204], geboren op 03-01-1904 in Wouw. Volgt VII-bl.
3 Dymphna van Steenpaal [QuMa0018204], geboren op 30-11-1905 in Wouw. Volgt VII-bm.
4 Jacobus Gerardus van Steenpaal [QuMa0018204], geboren op 13-02-1908 in Wouw.
5 Maria Cornelia van Steenpaal [QuMa0018204], geboren op 19-08-1910 in Wouw.
6 Elisabeth van Steenpaal [QuMa0018204], geboren op 29-10-1914 in Wouw.
7 Cornelia van Steenpaal [QuMa0018204], geboren op 15-10-1917 in Wouw. Volgt VII-bn.
8 Adrianus van Steenpaal [QuMa0018204], geboren op 22-05-1919 in Wouw.
9 Doodgeboren Dochter van Steenpaal [QuMa0018204], levenloos geboren dochter, geboren op 22-05-1919.
10 Doodgeboren Zoon van Steenpaal [QuMa0018204], levenloos geboren zoon, geboren op 22-05-1919 in Wouw.

VI-au Pieter van Etten [QuMa0018203] is geboren op 02-06-1879 in Steenbergen, zoon van Jacobus van Etten [QuMa0018202] en Petronella van Osta [QuMa0036403] (zie V-p). Pieter trouwde, 22 jaar oud, op 24-01-1902 in Steenbergen met **Cornelia de Bruijn [QuMa0169806]**, 21 jaar oud. Cornelia is geboren op 12-10-1880 in Steenbergen, dochter van Antonij de Bruijn [QuMa0169805] en Wilhelmina Cornelia van Agtmaal [QuMa0144005]. Cornelia is overleden op 13-07-1941 in Steenbergen, 60 jaar oud.

Kinderen van Pieter en Cornelia:

1 Doodgeboren Zoon van Etten [QuMa0018204], levenloos geboren zoon, geboren op 13-11-1902 in Steenbergen.
2 Antonius Jacobus van Etten [QuMa0018204], geboren op 20-01-1904 in Steenbergen.
3 Doodgeboren Dochter van Etten [QuMa0018204], levenloos geboren dochter, geboren op 10-11-1905 in Steenbergen.
4 Petronella Wilhelmina van Etten [QuMa0018204], geboren op 07-11-1906 in Steenbergen. Volgt VII-bo.
5 Doodgeboren Dochter van Etten [QuMa0018204], levenloos geboren dochter, geboren op 14-08-1908 in Steenbergen.
6 Wilhelmina van Etten [QuMa0018204], geboren op 18-10-1909 in Steenbergen. Wilhelmina is overleden op 25-10-1909 in Steenbergen, 7 dagen oud.
7 Doodgeboren Dochter van Etten [QuMa0018204], levenloos geboren dochter, geboren op 05-11-1910 in Steenbergen.
8 Wilhelmina Johanna van Etten [QuMa0018204], geboren op 12-12-1914 in Steenbergen. Volgt VII-bp.
9 Jacobus van Etten [QuMa0018204], geboren op 25-02-1920 in Steenbergen.
10 Doodgeboren Dochter van Etten [QuMa0018204], levenloos geboren dochter, geboren op 29-12-1920 in Steenbergen.
11 Doodgeboren Zoon van Etten [QuMa0018204], levenloos geboren zoon, geboren op 29-12-1920 in Steenbergen.
12 Johanna van Etten [QuMa0018204], geboren op 09-01-1922 in Steenbergen. Johanna is overleden op 03-06-1943 in Roosendaal, 21 jaar oud.

VI-av Cornelis van Etten [QuMa0018203] is geboren op 16-04-1882 in Steenbergen, zoon van Jacobus van Etten [QuMa0018202] en Petronella van Osta [QuMa0036403] (zie V-p). Cornelis trouwde, 23 jaar oud, op 04-09-1905 in Roosendaal met **Johanna Catharina Hermus [QuMa0147208]**, 18 jaar oud. Johanna is geboren op 29-12-1886 in Roosendaal, dochter van Franciscus Hermus [QuMa0147207] en Johanna Maria van Meel [Quma0251904]. Johanna is overleden op 21-08-1945 in Roosendaal, 58 jaar oud.

VI-aw Gerardus Mens [QuMa0036404] is geboren op 13-04-1884 in Roosendaal, zoon van Antonius Mens [Quma0061204] en Elisabeth van Osta [QuMa0036403] (zie V-r). Gerardus is overleden op 14-10-1919 in Roosendaal, 35 jaar oud. Gerardus trouwde met **Dijmphna Adriana van den Brand**.

VI-ax Petrus Mens [QuMa0036404] is geboren op 31-08-1885 in Roosendaal, zoon van Antonius Mens [Quma0061204] en Elisabeth van Osta [QuMa0036403] (zie V-r). Petrus is overleden op 09-11-1918 in Roosendaal, 33 jaar oud. Petrus trouwde, 24 jaar oud, op 26-11-1909 in Roosendaal [bron: akte 92] met **Johanna Koevoets**, 17 jaar oud. Johanna is geboren op 31-07-1892 in Standdaarbuiten, dochter van Johannes Koevoets en Pieternella Nachtzaam.

Kind van Petrus en Johanna:

1 Antonius Johannes Mens [QuMa0036405], geboren op 14-06-1914 in Roosendaal. Antonius is overleden op 25-09-1914 in Roosendaal, 3 maanden oud.

VI-ay Johannes Mens [QuMa0036404] is geboren op 02-02-1887 in Roosendaal & Nispen, zoon van Antonius Mens [Quma0061204] en Elisabeth van Osta [QuMa0036403] (zie V-r). Van de geboorte is aangifte gedaan [bron: akte 41]. Johannes is overleden op 15-06-1970 in Roosendaal, 83 jaar oud. Hij is begraven op 17-06-1970 in Roosendaal. Johannes trouwde, 28 jaar oud, op 27-04-1915 in Roosendaal & Nispen [bron: Akte 25] met **Catharina Maria Tolhuizen [QuMa0019403]**, 22 jaar oud. Catharina is geboren op 03-10-1892 in Roosendaal, dochter van Franciscus Tolhuizen en Petronella van Osta [QuMa0019402]. Van de geboorte is aangifte gedaan op 04-10-1892 [bron: akte 341]. Catharina is overleden op 12-12-1869 in Roosendaal, 77 jaar oud. Zij is begraven op 16-12-1969 in Roosendaal.

Kinderen van Johannes en Catharina:

1 Elisabeth Petronella Mens, geboren op 27-01-1916 in Den Haag. Volgt VII-bq.
2 Petronella Catharina Mens [QuMa0019404], geboren op 27-03-1917 in Roosendaal. Volgt VII-br.
3 Maria Mens [QuMa0019404], geboren op 20-04-1918 in Roosendaal. Van de geboorte is aangifte gedaan op 20-04-1918 [bron: akte 182].
4 Catharina Cornelia Mens [QuMa0019404], geboren op 11-07-1919 in Roosendaal. Van de geboorte is aangifte gedaan op 12-07-1919 [bron: akte 287].
5 Franciscus Antonius Mens [QuMa0019404], geboren op 03-08-1920 in Roosendaal & Nispen. Van de geboorte is aangifte gedaan op 04-08-1920 [bron: akte 359]. Franciscus is overleden op 05-08-1921 in Roosendaal & Nispen, 1 jaar oud. Van het overlijden is aangifte gedaan op 06-08-1921 [bron: akte 155].
6 Cornelia Maria Francisca Mens [QuMa0019404], geboren op 21-02-1922 in Roosendaal & Nispen. Volgt VII-bs.
7 Franciscus Josephus Mens [QuMa0019404], geboren op 16-04-1923 in Roosendaal & Nispen. Van de geboorte is aangifte gedaan op 16-04-1923 [bron:

akte 195]. Franciscus is overleden op 19-05-1923 in Roosendaal & Nispen, 1 maand oud. Van het overlijden is aangifte gedaan op 21-05-1923 [bron: akte 121].
8 Adriana Mens [QuMa0019404], geboren op 22-06-1924 in Roosendaal. Van de geboorte is aangifte gedaan op 23-06-1924 [bron: akte 267].

VI-az Josephus Mens [QuMa0036404] is geboren op 17-06-1894 in Roosendaal, zoon van Antonius Mens [Quma0061204] en Elisabeth van Osta [QuMa0036403] (zie V-r). Josephus is overleden op 25-01-1974 in Huijbergen, 79 jaar oud. Josephus trouwde met **Gabrielle van Ginderen**.

VI-ba Anna Cornelia van Meel [QuMa0043804] is geboren op 19-01-1872 in Woensdrecht, dochter van Johannes van Meel [QuMa0043803] en Johanna Snoeijers [Quma0086605] (zie V-t). Anna trouwde, 22 jaar oud, op 03-02-1894 in Woensdrecht met **Joseph Feijen**, 39 jaar oud. Joseph is geboren op 14-01-1855 in Hontenisse.

Kinderen van Anna en Joseph:

1 Johanna Feijen [QuMa0043805], geboren op 18-08-1894 in Woensdrecht. Johanna is overleden op 04-11-1894 in Woensdrecht, 2 maanden oud.
2 Paulina Catharina Feijen [QuMa0043805], geboren op 09-02-1896 in Woensdrecht.
3 Johanna Feijen [QuMa0043805], geboren op 25-01-1898 in Woensdrecht.

VI-bb Johanna Catharina van Meel [QuMa0043804] is geboren op 22-05-1873 in Woensdrecht, dochter van Johannes van Meel [QuMa0043803] en Johanna Snoeijers [Quma0086605] (zie V-t). Johanna trouwde, 17 of 18 jaar oud, in 1891 in Woensdrecht met **Reijer Dreuning**, 22 of 23 jaar oud. Reijer is geboren op 15-02-1868 in Amersfoort.

Kinderen van Johanna en Reijer:

1 Johanna Catharina Dreuning [QuMa0043805], geboren op 15-03-1892 in Woensdrecht.
2 Bernardus Dreuning [QuMa0043805], geboren op 30-06-1898 in Woensdrecht.

VI-bc Philomena Cornelia van Meel [QuMa0043804] is geboren op 15-05-1880 in Woensdrecht, dochter van Johannes van Meel [QuMa0043803] en Johanna Snoeijers [Quma0086605] (zie V-t). Philomena trouwde, 27 jaar oud, op 05-11-1907 in Woensdrecht [bron: akte 31] met **Petrus van Oevelen [Quma0078605]**, 25 jaar oud. De scheiding werd uitgesproken op 13-06-1921. Petrus is geboren op 31-08-1882 in Wouw, zoon van Petrus van Oevelen [Quma0078604] en Catharina Ruijten [QuMa0136205]. Van de geboorte is aangifte gedaan [bron: akte 87].

Kind van Philomena uit onbekende relatie:

1 Johannes Cornelis van Meel [QuMa0043805], geboren op 24-09-1904 in Woensdrecht.

Kind van Philomena en Petrus:

2 Johannes Cornelis van Oevelen [QuMa0043805], geboren op 24-09-1904 in Woensdrecht.
Notitie bij de geboorte van Johannes: *Onwettig, erkend bij het huwelijk*

VI-bd Johannes Jacobus van Meel [QuMa0043804] is geboren op 01-12-1884 in Woensdrecht, zoon van Johannes van Meel [QuMa0043803] en Johanna Snoeijers [Quma0086605] (zie V-t). Johannes trouwde, 35 jaar oud, op 15-05-1920 in Vlissingen met **Elisabeth de Nooijer**, 24 of 25 jaar oud. Elisabeth is geboren in 1895 in Vlissingen, dochter van Jacob de Nooijer en Jannetje Meulmeester.

VI-be Wilhelmus Jacobus Verbrugge [Quma0086606] is geboren op 19-12-1880 in Ossendrecht, zoon van Johannes Verbrugge [Quma0261005] en Catharina Snoeijers [Quma0086605] (zie V-v). Van de geboorte is aangifte gedaan op 20-12-1880 [bron: akte 86]. Wilhelmus is overleden op 09-01-1965 in Kerkrade, 84 jaar oud. Wilhelmus trouwde, 27 jaar oud, op 20-07-1908 in Ossendrecht [bron: akte 13] met **Johanna Susanna Leijs [QuMa0165606]**, 20 jaar oud. Johanna is geboren op 03-10-1887 in Ossendrecht, dochter van Petrus Gerardus Leijs [QuMa0165605] en Petronella Cloots. Van de geboorte is aangifte gedaan [bron: akte 50].

Kinderen van Wilhelmus en Johanna:

1 Maria Petronella Verbrugge [Quma0086607], geboren op 15-10-1908 in Ossendrecht. Van de geboorte is aangifte gedaan op 16-10-1908 [bron: akte 98].
2 Petronella Verbrugge [Quma0086607], geboren op 17-10-1910 in Ossendrecht. Van de geboorte is aangifte gedaan op 18-10-1910 [bron: akte 110].
3 Johanna Louisa Verbrugge [Quma0086607], geboren op 08-09-1911 in Ossendrecht. Van de geboorte is aangifte gedaan op 09-09-1911 [bron: akte 69]. Johanna is overleden op 27-09-1911 in Ossendrecht, 19 dagen oud. Van het overlijden is aangifte gedaan [bron: akte 53].
4 Adrianus Stephanus Verbrugge [Quma0086607], geboren op 03-10-1912 in Ossendrecht. Van de geboorte is aangifte gedaan op 03-10-1912 [bron: akte 101]. Adrianus is overleden op 19-05-1932 in Vught, 19 jaar oud. Van het overlijden is aangifte gedaan [bron: akte 82].
5 Desiderius Verbrugge [Quma0086607], geboren op 03-09-1914 in Ossendrecht. Van de geboorte is aangifte gedaan op 04-09-1914 [bron: akte 90]. Desiderius is overleden op 23-09-1914 in Ossendrecht, 20 dagen oud. Van het overlijden is aangifte gedaan [bron: akte 53].
6 Leonardus Verbrugge [Quma0086607], geboren op 27-12-1915 in Ossendrecht. Van de geboorte is aangifte gedaan op 28-12-1915 [bron: akte 129].
7 Florentius Verbrugge [Quma0086607], geboren op 02-04-1917 in Ossendrecht. Van de geboorte is aangifte gedaan op 03-04-1917 [bron: Akte 25].
8 Helena Martina Verbrugge [Quma0086607], geboren op 11-05-1918 in Ossendrecht. Van de geboorte is aangifte gedaan op 13-05-1918 [bron: akte 55]. Helena is overleden op 03-09-1918 in Ossendrecht, 3 maanden oud. Van het overlijden is aangifte gedaan [bron: akte 44].
9 Gerardus Martinus Verbrugge [Quma0086607], geboren op 04-08-1919 in Ossendrecht. Van de geboorte is aangifte gedaan op 05-08-1919 [bron: akte 65].

VI-bf Johanna Verbrugge [Quma0086606] is geboren op 16-05-1885 in Ossendrecht, dochter van Johannes Verbrugge [Quma0261005] en Catharina Snoeijers [Quma0086605] (zie V-v). Van de geboorte is aangifte gedaan [bron: akte 39]. Johanna is overleden op 26-10-1960 in Bergen op Zoom, 75 jaar oud. Johanna trouwde, 22 jaar oud, op 19-02-1908 in Ossendrecht [bron: akte 4] met **Dirk Adrianus Aarden [QuMa0043005]**, 21 jaar oud. Dirk is geboren op 08-11-1886 in Bergen op Zoom, zoon

van Jacobus Mathijssen Aarden en Anna Kornelia Aertssen [QuMa0043004]. Dirk is overleden op 07-10-1975 in Bergen op Zoom, 88 jaar oud.

Kinderen van Johanna en Dirk:

1 Catharina Aarden [QuMa0043006], geboren op 08-04-1908 in Bergen op Zoom. Volgt VII-bt.
2 Cornelia Jacoba Aarden [QuMa0043006], geboren op 30-10-1910 in Bergen op Zoom. Cornelia is overleden op 30-10-1910 in Bergen op Zoom, geen dag oud.
3 Jacobus Laurentinus (Kobus) Aarden [QuMa0043006], geboren op 23-07-1911 in Bergen op Zoom. Volgt VII-bu.
4 Johannes Franciscus (Wannes) Aarden [QuMa0043006], geboren op 12-09-1912 in Bergen op Zoom. Wannes is overleden op 11-07-1986 in Bergen op Zoom, 73 jaar oud.
5 Adriana Cornelia Aarden [QuMa0043006], geboren op 11-03-1914 in Bergen op Zoom. Volgt VII-bv.
6 Marie Aarden [QuMa0043006], geboren op 09-03-1916 in Bergen op Zoom. Volgt VII-bw.
7 Jacoba (Koos) Aarden [QuMa0043006], geboren op 04-02-1919 in Bergen op Zoom. Volgt VII-bx.
8 Cornelis Aarden [QuMa0043006], geboren op 11-02-1920 in Bergen op Zoom. Volgt VII-by.
9 Petrus (Piet) Aarden [QuMa0043006], geboren op 27-03-1921 in Bergen op Zoom. Piet is overleden op 14-01-1993 in Bergen op Zoom, 71 jaar oud.
10 Elisabeth Aarden, geboren in 1926 in Bergen op Zoom. Volgt VII-bz.
11 Josephus (Sjef) Aarden [QuMa0043006], geboren op 19-02-1927 in Bergen op Zoom. Sjef is overleden op 01-08-2003 in Bergen op Zoom, 76 jaar oud.

VI-bg Cornelis Franciscus Verbrugge [Quma0086606] is geboren op 14-07-1888 in Ossendrecht, zoon van Johannes Verbrugge [Quma0261005] en Catharina Snoeijers [Quma0086605] (zie V-v). Van de geboorte is aangifte gedaan op 16-07-1888 [bron: akte 32]. Cornelis is overleden op 13-09-1954, 66 jaar oud. Cornelis trouwde, 23 jaar oud, op 11-10-1911 in Woensdrecht [bron: akte 27] met **Maria Cornelia Lempers**. Maria is geboren in Haarlemmerliede-Spaarnwoude, dochter van Jacobus Lempers en Dijmphna Josepha Senechal.

Kinderen van Cornelis en Maria:

1 Maria Cornelia Verbrugge [Quma0086607], geboren op 25-09-1913 in Woensdrecht. Van de geboorte is aangifte gedaan op 26-09-1913 [bron: akte 99].
2 Joanna Catharina Verbrugge [Quma0086607], geboren op 02-11-1914 in Woensdrecht. Van de geboorte is aangifte gedaan op 04-11-1914 [bron: akte 120]. Joanna is overleden op 09-12-1915 in Woensdrecht, 1 jaar oud. Van het overlijden is aangifte gedaan [bron: akte 60].
3 Johanna Verbrugge [Quma0086607], geboren op 19-02-1916 in Woensdrecht. Van de geboorte is aangifte gedaan op 20-02-1916 [bron: akte 17].
4 Hendrikus Verbrugge [Quma0086607], geboren op 02-11-1918 in Woensdrecht. Volgt VII-ca.
5 Bernardine Josepha Verbrugge [Quma0086607].
6 Louisa Cornelia Verbrugge.
7 Elisabeth (Lies) Verbrugge [Quma0086607].

VI-bh Louisa Cornelia (Wies) Verbrugge [Quma0086606] is geboren op 24-10-1891 in Ossendrecht, dochter van Johannes Verbrugge [Quma0261005] en Catharina Snoeijers [Quma0086605] (zie V-v). Van de geboorte is aangifte gedaan [bron: akte 65]. Wies trouwde met **Constantinus Dijcker**. Constantinus is geboren op 31-08-1888 in Boschkapelle, zoon van Petrus Franciscus Dijcker en Judoca Coolsen.

VI-bi Adrianus Snoeijers [Quma0083405] is geboren op 25-10-1887 in Woensdrecht, zoon van Henricus Snoeijers [Quma0086605] (zie V-w) en Anna Isabella van As [Quma0083404]. Adrianus is overleden op 04-03-1976 in Bergen op Zoom A.B.G., 88 jaar oud. Hij is begraven op 08-03-1976 in Hoogerheide.

Beroep:
grondwerker

Adrianus trouwde, 27 jaar oud, op 12-01-1915 in Woensdrecht [bron: akte 3] met **Johanna Catharina van Hoek [QuMa0307207]**, 23 jaar oud. Johanna is geboren op 14-09-1891 in Woensdrecht, dochter van Petrus van Hoek [QuMa0307206] en Johanna Catharina Somers [QuMa0331407].

Kinderen van Adrianus en Johanna:

1 Catharina Isabella Snoeijers [Quma0083406], geboren op 23-10-1915 in Woensdrecht. Volgt VII-cb.
2 Petrus Hendrikus Snoeijers [Quma0083406], geboren op 09-01-1917 in Woensdrecht. Petrus is overleden op 06-05-1920 in Woensdrecht, 3 jaar oud.
3 Johannes Cornelis Snoeijers [Quma0083406], geboren op 20-06-1918 in Woensdrecht. Volgt VII-cc.
4 Antonius Snoeijers [Quma0083406], geboren op 21-01-1920 in Woensdrecht. Antonius is overleden op 28-06-1920 in Woensdrecht, 5 maanden oud.
5 Isabella Adriana (Isa) Snoeijers [Quma0083406], geboren op 30-03-1921 in Woensdrecht. Volgt VII-cd.
6 Anna Dimphena Snoeijers [Quma0083406], geboren op 05-10-1922 in Woensdrecht. Volgt VII-ce.
7 Rosalia Snoeijers [Quma0083406], geboren op 14-01-1924 in Woensdrecht. Volgt VII-cf.
8 Josephina Snoeijers [Quma0083406], geboren op 21-09-1925 in Woensdrecht. Volgt VII-cg.
9 Hendrikus Franciscus Snoeijers [Quma0083406], geboren op 14-11-1926 in Woensdrecht.

VI-bj Johannes Snoeijers [Quma0083405] is geboren op 23-09-1889 in Woensdrecht, zoon van Henricus Snoeijers [Quma0086605] (zie V-w) en Anna Isabella van As [Quma0083404]. Johannes is overleden op 08-05-1970 in Hoogerheide, 80 jaar oud. Johannes trouwde, 23 jaar oud, op 08-01-1913 in Woensdrecht [bron: akte 7] met **Josephina Sophia Soffers [Quma0078205]**, 22 jaar oud. Josephina is geboren op 14-12-1890 in Woensdrecht, dochter van Petrus Soffers en Antonetta van de Moer [Quma0078204]. Josephina is overleden op 30-11-1955 in Hoogerheide, 64 jaar oud.

Kinderen van Johannes en Josephina:

1 Henricus Judocus Antonius Snoeijers [Quma0078206], geboren op 01-11-1913 in Duisburg (D). Volgt VII-ch.
2 Petrus Johannes Snoeijers [Quma0078206], geboren op 02-05-1915 in Bergen op Zoom.

3 Maria Adriana Snoeijers [Quma0078206], geboren op 25-02-1917 in Bergen op Zoom.
4 Petronella Maria Snoeijers [Quma0078206], geboren op 17-07-1918 in Bergen op Zoom. Volgt VII-ci.
5 Dimphna Jacoba Snoeijers [Quma0078206], geboren op 22-07-1920 in Bergen op Zoom. Volgt VII-cj.
6 Gerardus Philippus Snoeijers [Quma0078206], geboren op 21-03-1929 in Woensdrecht.

VI-bk Elisabeth Snoeijers [QuMa0029104] is geboren op 07-11-1893 in Roosendaal & Nispen, dochter van Adrianus Snoeijers [QuMa0029103] (zie V-x) en Anna Maria Panen [QuMa0044203]. Elisabeth is overleden op 08-02-1978, 84 jaar oud. Elisabeth trouwde, 23 jaar oud, op 31-05-1917 in Wouw [bron: akte 15] met **Adrianus van Dorst [QuMa0044203]**, 22 jaar oud. Adrianus is geboren op 13-10-1894 in Wouw, zoon van Adrianus van Dorst [QuMa0044202] en Maria Elisabeth Meesters [Quma0079205]. Van de geboorte is aangifte gedaan [bron: akte 102].

Kind van Elisabeth en Adrianus:

1 Cornelis Hubertus van Dorst [QuMa0029105], geboren in 1936 in Wouw. Cornelis is overleden op 13-08-1940 in Roosendaal & Nispen, 3 of 4 jaar oud. Van het overlijden is aangifte gedaan [bron: Akte 48].

VI-bl Henricus Snoeijers [QuMa0029104] is geboren op 05-02-1897 in Wouw, zoon van Adrianus Snoeijers [QuMa0029103] (zie V-x) en Anna Maria Panen [QuMa0044203]. Henricus is overleden op 12-02-1986 in Wouw, 89 jaar oud. Henricus trouwde, 25 jaar oud, op 19-09-1922 in Roosendaal met **Wilhelmina Jacoba Aarts [Quma0122007]**, 21 jaar oud. Wilhelmina is geboren op 17-04-1901 in Roosendaal, dochter van Petrus Aarts [Quma0122006] en Maria Goverdina Geerden. Wilhelmina is overleden op 10-01-1952 in Roosendaal, 50 jaar oud.

VI-bm Johannes Snoeijers [QuMa0029104] is geboren op 25-03-1902 in Wouw, zoon van Adrianus Snoeijers [QuMa0029103] (zie V-x) en Anna Maria Panen [QuMa0044203]. Johannes trouwde, 30 jaar oud, op 21-07-1932 in Huijbergen met **Petronella Catharina Nelen [QuMa0011202]**, 23 jaar oud. Petronella is geboren op 18-08-1908 in Huijbergen, dochter van Jacobus Nelen [QuMa0182204] en Adriana Hellemons [QuMa0011201]. Petronella is overleden op 29-08-1933 in Huijbergen, 25 jaar oud.

Kind van Johannes en Petronella:

1 Jacobus Aloysius Snoeijers [QuMa0011203], geboren op 05-05-1932 in Huijbergen.

VI-bn Adrianus Snoeijers [QuMa0029104] is geboren op 07-11-1891 in Wouw, zoon van Cornelis Snoeijers [QuMa0029103] (zie V-z) en Maria Cornelia Arnouts [QuMa0128006]. Van de geboorte is aangifte gedaan [bron: akte 110]. Adrianus is overleden op 10-03-1944 in Essen-Hoek, 52 jaar oud. Adrianus trouwde, 22 jaar oud, op 19-11-1913 met **Johanna Catharina Nelen [QuMa0123805]**, 21 jaar oud. Johanna is geboren op 14-12-1891 in Essen-Hoek, dochter van Petrus Johannes Nelen [QuMa0123804] en Johanna Jacobs [QuMa0123804]. Johanna is overleden op 23-03-1961 in Kalmthoutsehoek (B), 69 jaar oud.

Kinderen van Adrianus en Johanna:

1 Johanna Maria Snoeijers [QuMa0029105], geboren op 17-06-1914 in Wouw. Volgt VII-ck.
2 Johanna Snoeijers [QuMa0029105], geboren op 12-06-1916 in Wouw. Volgt VII-cl.

VI-bo Johannes Snoeijers [QuMa0029104] is geboren op 01-09-1897 in Wouw, zoon van Cornelis Snoeijers [QuMa0029103] (zie V-z) en Maria Cornelia Arnouts [QuMa0128006]. Van de geboorte is aangifte gedaan [bron: akte 88]. Johannes is overleden op 04-07-1967 in Bergen op Zoom, 69 jaar oud. Hij is begraven in Welberg [bron: A-links 5.5]. Johannes trouwde, 21 jaar oud, op 22-07-1919 in Roosendaal [bron: akte 98] met **Adriana Louisa van den Maagdenberg**, 20 jaar oud. Adriana is geboren op 20-09-1898 in Wouw, dochter van Petrus van den Maagdenberg en Martijna van Bedaf. Van de geboorte is aangifte gedaan [bron: akte 97]. Adriana is overleden op 15-07-1972, 73 jaar oud. Zij is begraven in Welberg [bron: C-links 3.6].

Kinderen van Johannes en Adriana:

1 Martina Maria Snoeijers [QuMa0029105], geboren op 20-10-1919 in Wouw. Volgt VII-cm.
2 Piet Snoeijers [QuMa0029105], geboren in 1920.
3 Maria Cornelia Snoeijers [QuMa0029105], geboren op 16-10-1922 in Wouw. Volgt VII-cn.
4 Petrus Cornelis (Piet) Snoeijers [QuMa0029105], geboren op 28-11-1925 in Wouw. Piet is overleden op 04-11-1944 in Steenbergen, 18 jaar oud (oorzaak: oorlogslachtoffer). Hij is begraven in Welberg [bron: D-rechts 9.7].
5 Cornelis Martinus (Kees) Snoeijers [QuMa0029105], geboren op 30-05-1927 in Roosendaal. Volgt VII-co.
6 Adrianus Franciscus Snoeijers [QuMa0029105], geboren op 16-01-1929 in Roosendaal. Adrianus is overleden op 10-03-2004 in Steenbergen, 75 jaar oud. Hij is begraven op 15-03-2004 in Bergen op Zoom.
7 Hendricus Dominicus Snoeijers [QuMa0029105], geboren op 25-03-1930 in Steenbergen. Volgt VII-cp.
8 Christianus Snoeijers [QuMa0029105], geboren op 04-02-1934 in Steenbergen. Volgt VII-cq.
9 Adriana Elisabeth Snoeijers [QuMa0029105], geboren op 02-04-1935 in Steenbergen. Volgt VII-cr.
10 Cornelia Maria Snoeijers [QuMa0029105], geboren op 09-05-1936 in Steenbergen. Volgt VII-cs.

VI-bp Petrus Snoeijers [QuMa0029104] is geboren op 29-11-1901 in Wouw, zoon van Cornelis Snoeijers [QuMa0029103] (zie V-z) en Maria Cornelia Arnouts [QuMa0128006]. Van de geboorte is aangifte gedaan op 01-12-1901 [bron: akte 124]. Petrus is overleden op 07-01-1981 in Huijbergen, 79 jaar oud. Petrus trouwde, 32 jaar oud, op 16-05-1934 in Huijberdr [bron: Akte 2] met **Maria Dimphna Meesters [QuMa0156612]**, 24 jaar oud. Maria is geboren op 04-11-1909 in Huijbergen, dochter van Johannes Baptist Meesters [QuMa0158605] en Petronella Maria Nelen [QuMa0156611]. Maria is overleden op 08-05-1976 in Huijbergen, 66 jaar oud.

Kinderen van Petrus en Maria:

1 C. Snoeijers [QuMa0029105]. Volgt VII-ct.
2 R. Snoeijers [QuMa0029105].
3 J. Snoeijers [QuMa0029105].
4 H. Snoeijers [QuMa0029105].
5 C. Snoeijers.
6 J. Snoeijers.
7 A. Snoeijers [QuMa0029105].
8 P.C.M. Snoeijers [QuMa0029105].

VI-bq Maria Snoeijers [QuMa0029104] is geboren op 10-09-1903 in Wouw, dochter van Cornelis Snoeijers [QuMa0029103] (zie V-z) en Maria Cornelia Arnouts [QuMa0128006]. Maria is overleden op 07-05-1973 in Huijbergen, 69 jaar oud. Maria trouwde, 22 jaar oud, op 21-01-1926 in Huijbergen met **Petrus Johannes Baptist Buermans [Quma0041804]**, 46 jaar oud. Petrus is geboren op 10-08-1879 in Huijbergen, zoon van Cornelis Buermans [Quma0041803] en Johanna Cornelia Palinckx [Quma0082804].

Kinderen van Maria en Petrus:

1 Cornelia Maria Buermans [QuMa0029105], geboren op 26-10-1926 in Huijbergen. Volgt VII-cu.
2 Maria Helena Buermans [QuMa0029105], geboren op 24-11-1927 in Huijbergen.
3 Cornelis Jacobus Buermans [QuMa0029105], geboren op 05-04-1929 in Huijbergen.
4 Ludovicus Antonius Maria Buermans [QuMa0029105], geboren op 07-10-1930 in Huijbergen. Volgt VII-cv.
5 Jacobus Henricus Buermans [QuMa0029105], geboren op 01-03-1932 in Huijbergen. Volgt VII-cw.
6 Dimphna Maria Buermans [QuMa0029105], geboren op 09-09-1933 in Huijbergen.
7 Catharina Maria Christina Buermans [QuMa0029105], geboren op 23-02-1935 in Huijbergen. Volgt VII-cx.

VI-br Catharina (Trieneke) Snoeijers [QuMa0029104] is geboren op 22-02-1906 in Wouw, dochter van Cornelis Snoeijers [QuMa0029103] (zie V-z) en Maria Cornelia Arnouts [QuMa0128006]. Trieneke is overleden op 19-08-1941 in Huijbergen, 35 jaar oud. Trieneke trouwde, 26 jaar oud, op 22-06-1932 in Huijbergen met **Josephus (Sjef) Hellemons [QuMa0005601]**, 25 jaar oud. Sjef is geboren op 28-07-1906 in Huijbergen, zoon van Adrianus (Arjaan) Hellemons [QuMa0005600] en Catharina (Mie) Deckers [QuMa0005700]. Sjef is overleden op 03-11-1989 in Bergen op Zoom, 83 jaar oud. Hij is begraven op 07-11-1989 in Huijbergen.

Kinderen van Trieneke en Sjef:

1 Maria Adriana Hellemons [QuMa0005602], geboren op 28-09-1933 in Huijbergen. Volgt VII-cy.
2 Maria Cornelia Hellemons [QuMa0005602], geboren op 30-01-1936 in Huijbergen. Volgt VII-cz.

VI-bs Christianus Snoeijers [QuMa0029104] is geboren op 25-03-1909 in Wouw, zoon van Cornelis Snoeijers [QuMa0029103] (zie V-z) en Maria Cornelia Arnouts

[QuMa0128006]. Christianus is overleden op 15-04-1991, 82 jaar oud. Christianus trouwde, 23 jaar oud, op 30-06-1932 in Huijbergen met **Petronella Barbara van Oers [Quma0089605]**, 20 jaar oud. Petronella is geboren op 25-03-1912 in Roosendaal, dochter van Paulus Bernardus van Oers [Quma0089604] en Cornelia Catharina de Bruijn [QuMa0123806]. Petronella is overleden op 09-12-1985 in Huijbergen, 73 jaar oud.

Kinderen van Christianus en Petronella:

1 Maria Paulina Snoeijers, geboren op 12-12-1932 in Huijbergen. Volgt VII-da.
2 Kees Snoeijers [QuMa0029105], geboren op 07-06-1935 in Huijbergen. Volgt VII-db.
3 Johanna (Joke) Snoeijers [QuMa0029105], geboren op 02-07-1938 in Huijbergen. Joke is overleden op 02-01-2018 in Bergen op Zoom, 79 jaar oud.
4 Helena Henrica Snoeijers [QuMa0029105], geboren op 16-10-1942 in Huijbergen. Volgt VII-dc.

VI-bt Marinus Snoeijers [QuMa0029104] is geboren op 06-12-1910 in Wouw, zoon van Cornelis Snoeijers [QuMa0029103] (zie V-z) en Maria Cornelia Arnouts [QuMa0128006]. Marinus is overleden op 09-06-1968 in Bergen op Zoom, 57 jaar oud. Marinus:
(1) trouwde met **Anna Petronella Theuns**. Anna is geboren in 1910.
(2) trouwde met **J. van Steenpaal**.

Kind van Marinus en Anna:

1 Magda Snoeijers [QuMa0029105], geboren op 25-07-1942 in Huijbergen. Magda is overleden op 06-04-2023 in Bergen op Zoom, 80 jaar oud. Zij is gecremeerd op 13-04-2023 in Bergen op Zoom Zoomstede.

VI-bu Petronella Snoeijers [QuMa0029104] is geboren op 26-10-1913 in Huijbergen, dochter van Cornelis Snoeijers [QuMa0029103] (zie V-z) en Maria Cornelia Arnouts [QuMa0128006]. Petronella is overleden op 06-11-2001 in Bergen op Zoom, 88 jaar oud. Zij is begraven op 10-11-2001 in Rilland Bath. Petronella trouwde, 19 jaar oud, op 26-07-1933 in Huijbergen met **Petrus Meesters [QuMa0156612]**, 25 jaar oud. Petrus is geboren op 25-12-1907 in Huijbergen, zoon van Johannes Baptist Meesters [QuMa0158605] en Petronella Maria Nelen [QuMa0156611]. Petrus is overleden op 25-09-1979 in Rilland, 71 jaar oud. Hij is begraven op 28-09-1979 in Rilland.

Kinderen van Petronella en Petrus:

1 Johannes Cornelis Meesters [QuMa0029105], geboren op 27-01-1934 in Huijbergen. Volgt VII-dd.
2 Maria Meesters [QuMa0029105], geboren op 30-07-1935 in Rilland Bath. Volgt VII-de.
3 Cornelia Meesters [QuMa0029105], geboren op 14-08-1937 in Rilland Bath. Volgt VII-df.
4 Hendrikus Meesters [QuMa0029105], geboren op 28-07-1949 in Rilland Bath. Hendrikus is overleden op 14-01-2016 in Bergen op Zoom, 66 jaar oud. Hij is gecremeerd op 20-01-2016 in Bergen op Zoom.
5 Rina Meesters [QuMa0029105], geboren op 28-06-1952 in Rilland Bath. Rina is overleden op 29-06-1952 in Rilland Bath, 1 dag oud.

VI-bv Joanna Catharina Hellemons [QuMa0037403] is geboren op 21-08-1856 in Steenbergen, dochter van Franciscus Theodorus Hellemons [QuMa0037402] (zie V-aa) en Maria Catharina Goorden [Quma0067004]. Van de geboorte is aangifte gedaan [bron: akte 116]. Joanna is overleden op 04-08-1916 in Steenbergen, 59 jaar oud. Van het overlijden is aangifte gedaan [bron: akte 101]. Joanna trouwde, 27 jaar oud, op 13-06-1884 in Steenbergen [bron: akte 26] met **Johannes (Jan) Baaten [QuMa0234007]**, 35 jaar oud. Jan is geboren op 02-12-1848 in Steenbergen, zoon van Adriaan Baaten [Quma0257805] en Geertruida Huijsmans [QuMa0234006]. Van de geboorte is aangifte gedaan [bron: akte 136]. Jan is overleden op 12-04-1928 in Bergen op Zoom, 79 jaar oud.

VI-bw Johanna Cornelia Hellemons [QuMa0037403] is geboren op 30-11-1862 in Steenbergen, dochter van Franciscus Theodorus Hellemons [QuMa0037402] (zie V-aa) en Maria Catharina Goorden [Quma0067004]. Van de geboorte is aangifte gedaan [bron: akte 168]. Johanna is overleden op 14-01-1940 in Tilburg, 77 jaar oud. Johanna trouwde, 29 jaar oud, op 16-05-1892 in Steenbergen [bron: akte 30] met **Jacobus Gommers**, 29 of 30 jaar oud. Jacobus is geboren in 1862 in Zundert, zoon van Petrus Gommers en Adriana Leenaarts.

Kinderen van Johanna en Jacobus:

1 Franciscus Theodorus Christianus Gommers [QuMa0037404], geboren op 07-05-1893 in Steenbergen.
2 Sophia Petronella Cornelia Gommers [QuMa0037404], geboren op 25-11-1894 in Steenbergen.
3 Christianus Johannes Maria Gommers [QuMa0037404], geboren op 24-07-1897 in Steenbergen.
4 Josephus Martinus Antonius Gommers [QuMa0037404], geboren op 26-09-1899 in Steenbergen.
5 Maria Catharina Johanna Gommers [QuMa0037404], geboren op 01-02-1903 in Steenbergen. Maria is overleden op 13-03-1903 in Steenbergen, 1 maand oud.

VI-bx Maria Elisabeth Wouts [QuMa0037403] is geboren op 19-10-1859 in Essen-Schrieck, dochter van Adrianus Wouts [QuMa0037402] (zie V-ab) en Anna Maria Mutsaerts [QuMa0183003]. Maria trouwde, 36 of 37 jaar oud, in 1896 in Antwerpen (B) met **Franciscus Dominicus Beijers**.

Kind van Maria en Franciscus:

1 Maria Ludovica Beijers [QuMa0037404], geboren op 05-10-1882 in Essen-Schrieck.

VI-by Aloisius Antonius Wouts [QuMa0037403] is geboren op 07-03-1862 in Essen-Schrieck, zoon van Adrianus Wouts [QuMa0037402] (zie V-ab) en Anna Maria Mutsaerts [QuMa0183003]. Aloisius trouwde, 28 jaar oud, op 27-03-1890 in Essen met **Anna Cornelia Gabriëls**, 19 of 20 jaar oud. Anna is geboren in 1870 in Zundert.

Kinderen van Aloisius en Anna:

1 Doodgeboren Dochter Wouts [QuMa0037404], levenloos geboren dochter, geboren op 04-12-1890 in Essen.
2 Catharina Josefina Wouts [QuMa0037404], geboren op 08-12-1891 in Essen.

3 Cornelis Adrianus Wouts [QuMa0037404], geboren op 08-01-1894 in Essen.
4 Alphonsus Wouts [QuMa0037404], geboren op 21-01-1896 in Essen.
5 Maria Josefina Wouts [QuMa0037404], geboren op 06-04-1898 in Essen. Volgt VII-dg.
6 Josephus Johannes Wouts [QuMa0037404], geboren op 08-07-1900 in Essen.

VI-bz Adrianus Henricus Wouts [QuMa0037403] is geboren op 15-08-1864 in Essen-Schrieck, zoon van Adrianus Wouts [QuMa0037402] (zie V-ab) en Anna Maria Mutsaerts [QuMa0183003]. Adrianus trouwde, 22 jaar oud, op 12-05-1887 in Wouw met **Magdalena Goossens [QuMa0020803]**, 28 jaar oud. Magdalena is geboren op 13-10-1858 in Woensdrecht, dochter van Johannes Baptist Goossens [QuMa0020802] en Anna Catharina van Gansen [QuMa3028007]. Van de geboorte is aangifte gedaan [bron: akte 34].

Kinderen van Adrianus en Magdalena:

1 Maria Catharina Wouts [QuMa0020804], geboren op 10-02-1888 in Wildert.
2 Adriana Josefina Wouts [QuMa0020804], geboren op 30-11-1889 in Wildert.
3 Anna Cornelia Wouts [QuMa0020804], geboren op 27-08-1891 in Wildert.
4 Dijmphna Maria Wouts [QuMa0020804], geboren op 22-06-1894 in Wildert.
5 Johanna Josefa Wouts [QuMa0020804], geboren op 03-06-1896 in Wildert.
6 Ludovica Cornelia Wouts [QuMa0020804], geboren op 20-03-1900 in Wildert.

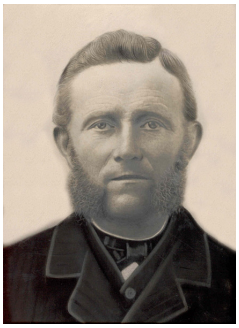
3 QuMa0004600001

4 QuMa0004700002

VI-ca Marijn Verbeek [QuMa0004600] (afb. 3) is geboren op 21-05-1850 in Kruisland, zoon van Cornelius Verbeek [QuMa0009200] en Adriana Cornelia Schoonen [QuMa0009300] (zie V-ac). Van de geboorte is aangifte gedaan op 21-05-1850 [bron: akte 81]. Bij de geboorteaangifte van Marijn waren aanwezig: getuigen Gerrit van Aken (geb. 1798) en Gerrit de Rooij (geb. 1801). Marijn is overleden op 09-04-1926 in Kruisland, 75 jaar oud. Van het overlijden is aangifte gedaan op 09-04-1926 [bron: akte 44]. Bij de overlijdensaangifte van Marijn was getuige Cees Verbeek (1877-1967) [zie VII-dj] [zoon] aanwezig.
Notitie bij Marijn: *Wie kan ons helpen bij het vinden van nadere gegevens van deze stamouder??*
U kunt deze gegevens sturen naar: info@StichtingQuMa.nl
Bij voorbaat bedankt voor uw tijd om ons te helpen deze website te verbeteren.
Onze interesse gaat zeker uit naar actuele gegevens die nog niet gepubliceerd mogen worden!!
Deze gegevens worden alleen aan ons bestand toegevoegd, maar worden niet zonder toestemming gepubliceerd.!
Marijn:

(1) trouwde, 23 jaar oud, op 08-11-1873 in Nieuw-Vossemeer [bron: akte 13] met **Anna Cornelia Somers [QuMa0156404]**, 26 jaar oud. Anna is geboren op 22-10-1847 in Nieuw-Vossemeer, dochter van Johannes Cornelis Somers [QuMa0156403] en Elizabeth Bosters [Quma0257807]. Anna is overleden op 24-06-1886 in Steenbergen, 38 jaar oud.
(2) trouwde, 37 jaar oud, op 18-01-1888 in Roosendaal [bron: akte 6] met **Petronella Stoffelen [QuMa0004700]** (afb. 4), 36 jaar oud. Petronella is geboren op 28-03-1851 in Roosendaal, dochter van Petrus (Pieter) Stoffelen [QuMa0009400] en Maria Catharina Thielen [QuMa0009500]. Van de geboorte is aangifte gedaan op 28-03-1851 [bron: Akte 48]. Bij de geboorteaangifte van Petronella was getuige Hendrik Kriesels (geb. 1865) aanwezig. Petronella is overleden op 31-03-1922 in Kruisland, 71 jaar oud. Van het overlijden is aangifte gedaan op 31-03-1922 [bron: Akte 48].
Notitie bij Petronella: *Al deze informatie wordt U gratis en zonder reklame aangeboden. Omdat de Stichting QuMa wel kosten moeten maken voor opslag en website, is een kleine donatie meer dan welkom om deze website voor U en uw kinderen voor hele lange tijd in stand te houden.*
Leuke bijkomstigheid is dat uw donatie aan onze stichting voor U fiscaal aftrekbaar is.
Bankgegevens: Stichting Quma ABN/AMRO NL43ABNA0117946354
STICHTING QUMA
STEENBERGEN NB
RSIN: 863198089

Wie kan ons helpen bij het vinden van nadere gegevens van deze stamouder??
U kunt deze gegevens sturen naar: info@StichtingQuMa.nl
Bij voorbaat bedankt voor uw tijd om ons te helpen deze website te verbeteren.
Onze interesse gaat zeker uit naar actuele gegevens die nog niet gepubliceerd mogen worden!!
Deze gegevens worden alleen aan ons bestand toegevoegd, maar worden niet zonder toestemming gepubliceerd.!

Beroep:
dienstmeid

Kinderen van Marijn en Anna:

1 Elzabet (Bet) Verbeek [QuMa0004601], geboren op 06-05-1874 in Steenbergen. Volgt VII-dh.
2 Adriana Verbeek [QuMa0004601], geboren op 22-02-1876 in Steenbergen. Volgt VII-di.
3 Kornelis Jan (Cees) Verbeek [QuMa0004601], geboren op 05-11-1877 in Kruisland. Volgt VII-dj.
4 Jan Verbeek [QuMa0004601], geboren op 06-11-1878 in Steenbergen. Volgt VII-dk.
5 Maria Catharina Verbeek [QuMa0004601], geboren op 25-12-1879 in Steenbergen. Van de geboorte is aangifte gedaan [bron: akte 218]. Maria is overleden op 04-02-1880 in Steenbergen, 1 maand oud.
6 Maria Catharina Verbeek [QuMa0004601], geboren op 12-06-1881 in Steenbergen. Volgt VII-dl.
7 Pieter Verbeek [QuMa0004601], geboren op 21-09-1882 in Steenbergen. Volgt VII-dm.

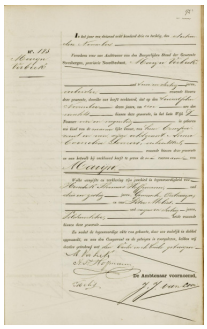

5 Verbeek Marinus 12-11-1883 Geboorteakte

8 Marinus Verbeek [QuMa0004601] (afb. 5), geboren op 12-11-1883 in Kruisland. Van de geboorte is aangifte gedaan op 13-11-1883 [bron: akte 183]. Marinus is overleden op 29-03-1904 in Kruisland, 20 jaar oud. Van het overlijden is aangifte gedaan op 29-03-1904 [bron: akte 52].
9 Adrianus Verbeek [QuMa0004601], geboren op 15-09-1884 in Steenbergen. Adrianus is overleden op 16-10-1884 in Steenbergen, 1 maand oud.
10 Johanna Verbeek [QuMa0004601], geboren op 15-09-1884 in Steenbergen. Johanna is overleden op 11-10-1884 in Steenbergen, 26 dagen oud.
11 Adriana Verbeek [QuMa0004601], geboren op 24-01-1886 in Steenbergen. Adriana is overleden op 22-04-1886 in Steenbergen, 2 maanden oud.

Kinderen van Marijn en Petronella:

12 Doodgeboren Dochter Verbeek [QuMa0004601], levenloos geboren dochter, geboren op 12-05-1888 in Steenbergen. Van het overlijden is aangifte gedaan op 14-05-1888 [bron: akte 58].
13 Cornelia (Kee) Verbeek [QuMa0002300], geboren op 13-07-1889 in Roosendaal. Volgt VII-dn.

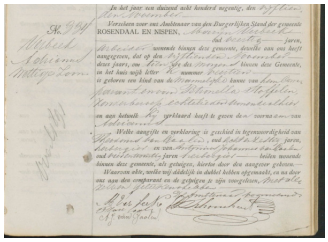

6 Verbeek Adrianus 13-07-1890 Geboorteakte

14 Adrianus Verbeek [QuMa0004601] (afb. 6), geboren op 15-11-1890 in Roosendaal. Van de geboorte is aangifte gedaan op 16-11-1890 [bron: akte 334]. Adrianus is overleden op 01-06-1891 in Roosendaal, 6 maanden oud. Van het overlijden is aangifte gedaan op 01-06-1891 [bron: akte 149].
15 Lambertus (Bart) Verbeek [QuMa0004601], geboren op 12-01-1893 in Roosendaal & Nispen. Volgt VII-do.

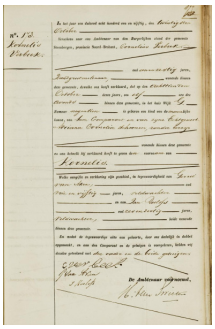

7 Verbeek Kornelis 18-10-1851 Geboorteakte

VI-cb Kornelis Verbeek [QuMa0009201] (afb. 7) is geboren op 18-10-1851 in Steenbergen, zoon van Cornelius Verbeek [QuMa0009200] en Adriana Cornelia Schoonen [QuMa0009300] (zie V-ac). Van de geboorte is aangifte gedaan op 20-10-1851 [bron: akte 173]. Kornelis is overleden op 16-02-1935 in Steenbergen, 83 jaar oud. Van het overlijden is aangifte gedaan op 16-02-1935 [bron: akte 16]. Kornelis trouwde, 28 jaar oud, op 09-01-1880 in Steenbergen [bron: akte 1] met **Adriana Laanen [Quma0041203]**, 29 jaar oud. Adriana is geboren op 28-01-1850 in Steenbergen, dochter van Joanna Laanen [Quma0041202]. Adriana is overleden op 24-07-1921 in Steenbergen, 71 jaar oud.

Kinderen van Kornelis en Adriana:

1 Doodgeboren Dochter Verbeek [QuMa0009202], levenloos geboren dochter, geboren op 23-06-1880 in Steenbergen.
2 Johannes Cornelis Verbeek [QuMa0009202], geboren op 20-07-1881 in Steenbergen. Volgt VII-dp.
3 Helena Verbeek [QuMa0009202], geboren op 22-08-1882 in Steenbergen. Volgt VII-dq.
4 Jacobus Verbeek [QuMa0009202], geboren op 05-11-1883 in Steenbergen. Van de geboorte is aangifte gedaan [bron: akte 179]. Jacobus is overleden op 18-08-1884 in Steenbergen, 9 maanden oud.
5 Joanna Verbeek [QuMa0009202], geboren op 22-01-1885 in Steenbergen. Volgt VII-dr.
6 Doodgeboren Zoon Verbeek [QuMa0009202], levenloos geboren zoon, geboren op 17-09-1886 in Steenbergen.
7 Kornelis Verbeek [QuMa0009202], geboren op 17-09-1886 in Steenbergen. Van de geboorte is aangifte gedaan [bron: akte 160]. Kornelis is overleden op 21-06-1963 in Kruisland, 76 jaar oud.
8 Jacobus Verbeek [QuMa0009202], geboren op 03-09-1888 in Steenbergen. Volgt VII-ds.
9 Leonardus Verbeek [QuMa0009202], geboren op 06-02-1890 in Steenbergen. Volgt VII-dt.
10 Anna Maria Verbeek [QuMa0009202], geboren op 27-04-1891 in Steenbergen. Anna is overleden op 02-02-1979 in Roosendaal St. Franciscus Ziekenhuis, 87 jaar oud. Anna bleef ongehuwd.
11 Marinus Verbeek [QuMa0009202], geboren op 16-04-1894 in Steenbergen. Marinus is overleden op 10-03-1991 in Roosendaal Huize de Brink, 96 jaar oud. Marinus bleef ongehuwd.
Beroep:
kolenhandelaar

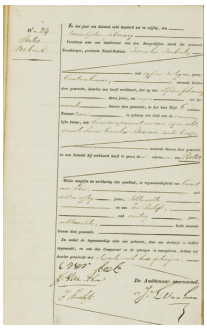

8 QuMa0009201002

VI-cc Petrus (Pieter) Verbeek [QuMa0009201] (afb. 8) is geboren op 11-02-1856 in Steenbergen, zoon van Cornelius Verbeek [QuMa0009200] en Adriana Cornelia Schoonen [QuMa0009300] (zie V-ac). Van de geboorte is aangifte gedaan op 12-02-1856 [bron: Akte 24]. Pieter is overleden op 01-09-1925 in Steenbergen, 69 jaar oud. Pieter trouwde, 25 jaar oud, op 03-03-1881 in Steenbergen [bron: akte 5] met **Joanna de Blaaij [QuMa0018403]**, 27 jaar oud. Joanna is geboren op 01-01-1854 in Steenbergen, dochter van Marijn de Blaaij [QuMa0018402] en Willemina Hartmans [QuMa0275605]. Joanna is overleden op 16-06-1926 in Steenbergen, 72 jaar oud.

Kinderen van Pieter en Joanna:

1 Marinus (Marijn) Verbeek [QuMa0009202], geboren op 23-11-1875 in Steenbergen. Volgt VII-du.
2 Kornelis Verbeek [QuMa0009202], geboren op 07-10-1881 in Steenbergen. Volgt VII-dv.
3 Wilhelmina Verbeek [QuMa0009202], geboren op 16-10-1883 in Steenbergen. Volgt VII-dw.
4 Adriana Verbeek [QuMa0009202], geboren op 07-04-1886 in Steenbergen. Adriana is overleden op 01-03-1941 in Steenbergen, 54 jaar oud.
Beroep:
naaister
5 Henricus Verbeek [QuMa0009202], geboren op 11-04-1889 in Steenbergen. Henricus is overleden op 20-10-1893 in Steenbergen, 4 jaar oud.
6 Maria Verbeek [QuMa0009202], geboren op 23-08-1891 in Steenbergen. Maria is overleden op 08-02-1893 in Steenbergen, 1 jaar oud.
7 Henricus Verbeek [QuMa0009202], geboren op 15-11-1893 in Steenbergen. Volgt VII-dx.
8 Gerardus Verbeek [QuMa0009202], geboren op 24-12-1895 in Steenbergen. Volgt VII-dy.

VI-cd Anna Cornelia Nieuwlaat [QuMa0018602] is geboren op 20-11-1862 in Wouw, dochter van Leonardus Nieuwlaat [QuMa0166605] en Catharina Schoonen [QuMa0018601] (zie V-ad). Van de geboorte is aangifte gedaan [bron: akte 60]. Anna is overleden op 16-10-1896 in Woensdrecht, 33 jaar oud. Van het overlijden is aangifte gedaan [bron: akte 37]. Anna trouwde, 19 jaar oud, op 07-12-1881 in Woensdrecht [bron: akte 16] met **Wilhelmus Theuns [Quma0040203]**, 32 jaar oud. Wilhelmus is geboren op 08-02-1849 in Woensdrecht, zoon van Cornelis Theuns [Quma0040202] en Joanna de Krom [Quma0088403]. Wilhelmus is overleden op 16-03-1911 in Woensdrecht, 62 jaar oud. Van het overlijden is aangifte gedaan op 16-03-1911 [bron: akte 20]. Wilhelmus is weduwnaar van Maria Rentmeester.

Kinderen van Anna en Wilhelmus:

1 Cornelis Theuns [QuMa0018603], geboren op 14-03-1882 in Woensdrecht. Volgt VII-dz.
2 Anna Catharina Theuns [QuMa0018603], geboren op 30-08-1883 in Woensdrecht. Anna is overleden op 10-11-1968 in Breda, 85 jaar oud. Van het overlijden is aangifte gedaan op 12-11-1968 [bron: akte 1134].
3 Adriana Theuns [QuMa0018603], geboren op 22-01-1885 in Woensdrecht. Adriana is overleden op 24-06-1885 in Woensdrecht, 5 maanden oud.
4 Johannes Theuns [QuMa0018603], geboren op 02-04-1886 in Woensdrecht. Volgt VII-ea.
5 Petronella Theuns [QuMa0018603], geboren op 22-09-1887 in Woensdrecht. Volgt VII-eb.
6 Cornelia Theuns [QuMa0018603], geboren op 29-11-1888 in Woensdrecht. Volgt VII-ec.
7 Gerardus Theuns [QuMa0018603], geboren op 02-01-1890 in Woensdrecht. Volgt VII-ed.
8 Antonius Theuns [QuMa0018603], geboren op 20-06-1891 in Woensdrecht. Volgt VII-ee.
9 Christianus Theuns [QuMa0018603], geboren op 11-12-1892 in Woensdrecht. Volgt VII-ef.
10 Johanna Theuns [QuMa0018603], geboren op 16-03-1894 in Woensdrecht. Johanna is overleden op 18-05-1894 in Woensdrecht, 2 maanden oud.
11 Johanna Theuns [QuMa0018603], geboren op 09-03-1895 in Woensdrecht. Johanna is overleden op 14-01-1897 in Ossendrecht, 1 jaar oud.
12 Anna Maria Theuns [QuMa0018603], geboren op 24-08-1896 in Woensdrecht. Anna is overleden op 14-10-1897 in Woensdrecht, 1 jaar oud.

VI-ce Johanna Nieuwlaat [QuMa0018602] is geboren op 26-04-1865 in Wouw, dochter van Leonardus Nieuwlaat [QuMa0166605] en Catharina Schoonen [QuMa0018601] (zie V-ad). Van de geboorte is aangifte gedaan [bron: akte 27]. Johanna is overleden op 16-02-1950 in Roosendaal & Nispen, 84 jaar oud. Van het overlijden is aangifte gedaan op 16-02-1950 [bron: akte 51]. Johanna:
(1) trouwde, 19 jaar oud, op 04-11-1884 in Wouw [bron: akte 27] met **Petrus Elsackers [QuMa0037203]**, 21 jaar oud. Petrus is geboren op 31-08-1863 in Wouw, zoon van Johannes Elsackers [QuMa0037202] en Petronella Augustijn [QuMa0069804]. Van de geboorte is aangifte gedaan [bron: akte 55]. Petrus is overleden op 11-03-1886 in Wouw, 22 jaar oud.
(2) trouwde, 25 jaar oud, op 23-04-1891 in Wouw met **Christiaan Matthijs Verbraak [Quma0093604]**, 33 jaar oud. Christiaan is geboren op 06-02-1858 in Wouw, zoon van Johannes Verbraak [Quma0093603] en Carolina Sebregts [QuMa0583007]. Van de geboorte is aangifte gedaan [bron: akte 9]. Christiaan is overleden op 20-12-1909 in Wouw, 51 jaar oud. Van het overlijden is aangifte gedaan op 21-12-1909 [bron: akte 85]. Christiaan is weduwnaar van Adriana Govers [QuMa0290606] (1861-1885), met wie hij trouwde op 03-11-1883 in Wouw.

Beroep:
metselaar

Kinderen van Johanna en Petrus:

1 Catharina Elsackers [QuMa0018603], geboren op 20-03-1885 in Wouw. Catharina is overleden op 26-02-1886 in Wouw, 11 maanden oud.
2 Petronella Elsackers [QuMa0018603], geboren op 17-02-1886 in Wouw. Volgt VII-eg.

Kinderen van Johanna en Christiaan:

3 Leonardus Johannes Verbraak [QuMa0018603], geboren op 23-09-1891 in Wouw. Volgt VII-eh.
4 Carolina Verbraak [QuMa0018603], geboren op 19-05-1893 in Wouw. Carolina is overleden op 31-08-1893 in Wouw, 3 maanden oud.
5 Petrus Johannes Verbraak [QuMa0018603], geboren op 19-10-1894 in Wouw. Volgt VII-ei.
6 Adrianus Cornelis Verbraak [QuMa0018603], geboren op 11-11-1895 in Wouw. Volgt VII-ej.
7 Adriana Cornelia Verbraak [QuMa0018603], geboren op 03-10-1896 in Wouw. Adriana is overleden op 02-11-1897 in Wouw, 1 jaar oud.
8 Wilhelmus Verbraak [QuMa0018603], geboren op 19-09-1897 in Wouw. Volgt VII-ek.
9 Maria Cornelia Verbraak [QuMa0018603], geboren op 24-09-1898 in Wouw. Maria is overleden op 10-10-1898 in Wouw, 16 dagen oud. Van het overlijden is aangifte gedaan op 11-10-1898 [bron: akte 62].
10 Antonius Petrus Verbraak [QuMa0018603], geboren op 16-10-1899 in Wouw. Volgt VII-el.
11 Petrus Marinus Verbraak [QuMa0018603], geboren op 22-12-1900 in Wouw. Volgt VII-em.
12 Christianus Mattheus Verbraak [QuMa0018603], geboren op 12-05-1902 in Wouw. Van de geboorte is aangifte gedaan op 13-05-1902 [bron: akte 57]. Christianus is overleden op 15-07-1902 in Wouw, 2 maanden oud. Van het overlijden is aangifte gedaan op 16-07-1902 [bron: akte 58].

VI-cf Cornelis Nieuwlaat [QuMa0018602] is geboren op 18-11-1866 in Wouw, zoon van Leonardus Nieuwlaat [QuMa0166605] en Catharina Schoonen [QuMa0018601] (zie V-ad). Cornelis is overleden op 03-10-1942 in Roosendaal, 75 jaar oud. Van het overlijden is aangifte gedaan op 05-10-1942 [bron: Akte 222]. Cornelis trouwde, 32 jaar oud, op 09-01-1899 in Roosendaal [bron: akte 4] met **Helena Tijs**, 28 jaar oud. Helena is geboren op 10-03-1870 in Roosendaal, dochter van Petrus Tijs en Cornelia den Haan. Helena is overleden op 29-01-1931 in Roosendaal, 60 jaar oud. Van het overlijden is aangifte gedaan op 30-01-1931 [bron: akte 26].

Kinderen van Cornelis en Helena:

1 Leonardus Petrus Nieuwlaat [QuMa0018603], geboren op 23-03-1899 in Roosendaal. Volgt VII-en.
2 Petrus Marinus Nieuwlaat [QuMa0018603], geboren op 08-04-1900 in Roosendaal. Volgt VII-eo.
3 Antonius Johannes Nieuwlaat [QuMa0018603], geboren op 20-10-1905 in Roosendaal. Van de geboorte is aangifte gedaan op 20-10-1905 [bron: akte 435]. Bij de geboorteaangifte van Antonius waren aanwezig: getuigen Christiaan de Wit (geb. 1861) en Johannes Dierckx (geb. 1877).
4 Marinus Cornelis Nieuwlaat [QuMa0018603], geboren op 02-06-1907 in Roosendaal. Van de geboorte is aangifte gedaan op 03-06-1907 [bron: akte 235]. Marinus is overleden op 16-09-1915 in Roosendaal, 8 jaar oud (oorzaak: nephritis acuta). Van het overlijden is aangifte gedaan op 17-09-1915 [bron: Akte 258]. Hij is begraven op 18-09-1915 in Roosendaal [bron: Klasse:4 perk 2 graf 333].
5 Johannes Cornelis Nieuwlaat [QuMa0018603], geboren op 24-09-1909 in Roosendaal. Van de geboorte is aangifte gedaan op 25-09-1909 [bron: akte 421].

6 Johanna Cornelia Nieuwlaat [QuMa0018603], geboren op 26-04-1911 in Roosendaal. Van de geboorte is aangifte gedaan op 27-04-1911 [bron: akte 161]. Johanna is overleden op 25-09-1911 in Roosendaal, 4 maanden oud (oorzaak: diarrhoea). Van het overlijden is aangifte gedaan op 26-09-1911 [bron: Akte 225].

VI-cg Johannes Nieuwlaat [QuMa0018602] is geboren op 30-11-1868 in Wouw, zoon van Leonardus Nieuwlaat [QuMa0166605] en Catharina Schoonen [QuMa0018601] (zie V-ad). Van de geboorte is aangifte gedaan [bron: akte 84]. Johannes is overleden op 02-08-1925 in Wouw, 56 jaar oud. Van het overlijden is aangifte gedaan op 03-08-1925 [bron: akte 45]. Hij is begraven op 03-08-1925 in Heerle. Johannes trouwde, 39 jaar oud, op 05-05-1908 in Wouw [bron: akte 14] met **Petronella Elsackers [QuMa0018603]**, 22 jaar oud. Zie VII-eg voor persoonsgegevens van Petronella.

Kinderen van Johannes en Petronella:

1 Catharina Nieuwlaat [QuMa0018603], geboren op 24-12-1907 in Wouw. Van de geboorte is aangifte gedaan op 27-12-1907 [bron: akte 140]. Bij de geboorteaangifte van Catharina was getuige Jacobus Goosen (geb. 1875) aanwezig.
Notitie bij de geboorte van Catharina: *Erkend op 05 mei 1908*
Catharina is overleden op 30-03-1925 in Wouw, 17 jaar oud. Van het overlijden is aangifte gedaan op 01-04-1925 [bron: akte 26]. Zij is begraven op 02-04-1925 in Heerle.
2 Anna Catharina Maria Nieuwlaat [QuMa0018603], geboren op 21-03-1909 in Wouw. Van de geboorte is aangifte gedaan op 22-03-1909 [bron: akte 36]. Anna is overleden op 24-08-1909 in Wouw, 5 maanden oud. Van het overlijden is aangifte gedaan op 25-08-1909 [bron: akte 61]. Zij is begraven op 26-08-1909 in Wouw.
3 Petrus Nieuwlaat [QuMa0018603], geboren op 10-05-1910 in Wouw. Van de geboorte is aangifte gedaan op 11-05-1910 [bron: akte 58]. Petrus is overleden op 24-02-1925 in Wouw, 14 jaar oud. Van het overlijden is aangifte gedaan op 26-02-1915 [bron: akte 14]. Hij is begraven op 27-02-1925 in Heerle.
4 Leonardus Nieuwlaat [QuMa0018603], geboren op 23-06-1911 in Wouw. Van de geboorte is aangifte gedaan op 23-06-1911 [bron: akte 58]. Leonardus is overleden op 26-02-1912 in Wouw, 8 maanden oud. Van het overlijden is aangifte gedaan op 27-02-1912 [bron: akte 12]. Hij is begraven op 29-02-1912 in Wouw [bron: Klasse 2 nummer 22 kindergraf].
5 Leonardus Nieuwlaat [QuMa0018603], geboren op 06-10-1912 in Wouw. Van de geboorte is aangifte gedaan op 07-10-1912 [bron: akte 103]. Leonardus is overleden op 01-11-1912 in Wouw, 26 dagen oud. Van het overlijden is aangifte gedaan op 02-11-1912 [bron: akte 62]. Hij is begraven op 04-11-1912 in Wouw [bron: Klasse 2 nummer 29].
6 Johanna Maria Nieuwlaat [QuMa0018603], geboren op 13-12-1913 in Wouw. Van de geboorte is aangifte gedaan op 15-12-1913 [bron: akte 140]. Johanna is overleden op 21-02-1914 in Wouw, 2 maanden oud. Van het overlijden is aangifte gedaan op 23-02-1914 [bron: akte 10]. Zij is begraven op 24-02-1914 in Wouw.
7 Adriana Maria Nieuwlaat [QuMa0018603], geboren op 31-12-1914 in Wouw. Van de geboorte is aangifte gedaan op 31-12-1914 [bron: akte 172]. Adriana is overleden op 27-12-1928 in Bergen op Zoom, 13 jaar oud. Van het overlijden is aangifte gedaan op 28-12-1928 [bron: Akte 244].
8 Anna Nieuwlaat [QuMa0018603], geboren op 01-04-1916 in Wouw. Van de geboorte is aangifte gedaan op 03-04-1916 [bron: akte 35]. Anna is overleden op 01-05-1916 in Wouw, 1 maand oud. Van het overlijden is aangifte gedaan op 02-05-1916 [bron: akte 34].

9 Maria Nieuwlaat [QuMa0018603], geboren op 01-04-1916 in Wouw. Van de geboorte is aangifte gedaan op 03-04-1916 [bron: akte 34]. Maria is overleden op 30-04-1916 in Wouw, 29 dagen oud. Van het overlijden is aangifte gedaan op 01-05-1916 [bron: akte 33].
10 Johanna Nieuwlaat [QuMa0018603], geboren op 10-04-1918 in Wouw. Van de geboorte is aangifte gedaan op 11-04-1918 [bron: akte 50]. Johanna is overleden op 20-05-1918 in Wouw, 1 maand oud. Van het overlijden is aangifte gedaan op 21-05-1918 [bron: akte 31].
11 Maria Catharina Nieuwlaat [QuMa0018603], geboren op 18-09-1919 in Wouw. Volgt VIII-cx.

VI-ch Helena Jaspers [QuMa0018602] is geboren op 08-07-1853 in Halsteren, dochter van Johannes Jaspers [Quma0248005] en Johanna Schoonen [QuMa0018601] (zie V-af). Van de geboorte is aangifte gedaan [bron: Akte 25]. Helena trouwde, 21 jaar oud, op 03-02-1875 in Halsteren met **Jan Baptist Ockers**. Jan is geboren in Berchem (B), zoon van Johannes Nicolaas Antonius Ockers en Anna Catharina Geijskens.

Kind van Helena en Jan:

1 Judocus Johannes Ockers [QuMa0018603], geboren op 13-10-1883 in Halsteren. Volgt VII-ep.

VI-ci Anna Cornelia Buijck [QuMa0018602] is geboren op 26-03-1856 in Wouw, dochter van Adriaan Buijck [Quma0092602] en Cornelia Schoonen [QuMa0018601] (zie V-ag). Van de geboorte is aangifte gedaan [bron: akte 16]. Anna is overleden op 25-04-1917 in Bergen op Zoom, 61 jaar oud. Anna trouwde, 43 jaar oud, op 03-05-1899 in Bergen op Zoom met **Cornelius Melchior Philips [QuMa0580806]**, 75 jaar oud. Cornelius is geboren op 07-11-1823 in Wouw, zoon van Petrus Melchior Philips [QuMa0580805] en Cornelia Willems Willems. Cornelius is overleden op 10-11-1899 in Bergen op Zoom, 76 jaar oud.

Kind van Anna en Cornelius:

1 Augusta Louisa Philips [QuMa0018603], geboren op 01-12-1883 in Bergen op Zoom. Volgt VII-eq.

VI-cj Adrianus Buijck [QuMa0018602] is geboren op 22-08-1857 in Wouw, zoon van Adriaan Buijck [Quma0092602] en Cornelia Schoonen [QuMa0018601] (zie V-ag). Van de geboorte is aangifte gedaan [bron: akte 45]. Adrianus is overleden op 04-02-1884 in Roosendaal & Nispen, 26 jaar oud. Van het overlijden is aangifte gedaan [bron: akte 29]. Adrianus trouwde, 26 jaar oud, op 31-10-1883 in Roosendaal [bron: akte 70] met **Wilhelmina Adriaanse**, 24 of 25 jaar oud. Wilhelmina is geboren in 1858 in Best, dochter van Cornelis Adriaanse en Johanna Blankers.

VI-ck Petronella Buijck [QuMa0018602] is geboren op 29-04-1861 in Wouw, dochter van Adriaan Buijck [Quma0092602] en Cornelia Schoonen [QuMa0018601] (zie V-ag). Van de geboorte is aangifte gedaan [bron: akte 27]. Petronella trouwde, 19 jaar oud, op 16-06-1880 in Wouw [bron: akte 13] met **Alphonsius Petrus Johannes Bruglemans [QuMa0165805]**, 23 jaar oud. Alphonsius is geboren op 25-02-1857 in Roosendaal, zoon van Cornelis Melchior Bruglemans [QuMa0165804] en Antonia Maria van de Weijgerd. Van de geboorte is aangifte gedaan [bron: akte 36]. Alphonsius is overleden op 14-11-

1911 in Roosendaal & Nispen, 54 jaar oud. Van het overlijden is aangifte gedaan [bron: akte 269].

Kinderen van Petronella en Alphonsius:

1 Antonia Maria Bruglemans [QuMa0018603], geboren op 10-05-1881 in Roosendaal & Nispen. Volgt VII-er.
2 Johanna Maria Cornelia Bruglemans [QuMa0018603], geboren op 13-04-1882 in Roosendaal & Nispen. Van de geboorte is aangifte gedaan [bron: akte 106].
3 Cornelia Francisca Adriana Bruglemans [QuMa0018603], geboren op 11-09-1883 in Roosendaal & Nispen. Volgt VII-es.
4 Leonarda Johanna Petronella Bruglemans [QuMa0018603], geboren op 17-05-1885 in Roosendaal & Nispen. Volgt VII-et.
5 Johanna Antonia Alphonsa Bruglemans [QuMa0018603], geboren op 17-12-1887 in Roosendaal & Nispen. Van de geboorte is aangifte gedaan [bron: akte 372].
6 Melchior Cornelis Ludovicus Bruglemans [QuMa0018603], geboren op 26-06-1889 in Roosendaal & Nispen. Van de geboorte is aangifte gedaan [bron: akte 206].
7 Alphonsus Adrianus Franciscus Maria Bruglemans [QuMa0018603], geboren op 11-12-1891 in Roosendaal & Nispen. Van de geboorte is aangifte gedaan [bron: akte 394].
8 Adrianus Johannes Antonius Bruglemans [QuMa0018603], geboren op 12-09-1893 in Roosendaal & Nispen. Van de geboorte is aangifte gedaan [bron: akte 330].

VI-cl Petrus Johannes Buijck [QuMa0018602] is geboren op 12-04-1863 in Wouw, zoon van Adriaan Buijck [Quma0092602] en Cornelia Schoonen [QuMa0018601] (zie V-ag). Van de geboorte is aangifte gedaan [bron: Akte 25]. Petrus trouwde, 38 jaar oud, op 19-09-1901 in Klundert met **Johanna Rijsdijk [QuMa0343407]**, 39 jaar oud. Johanna is geboren op 05-12-1861 in Gastel, dochter van Antonij Rijsdijk en Wilhelmina Kriesels [QuMa0343406]. Van de geboorte is aangifte gedaan [bron: akte 101]. Johanna is weduwe van Adriaan Voogt (1831-1899), met wie zij trouwde op 30-09-1886 in Klundert [bron: akte 23].

VI-cm Gerardus Jacobus van den Brand [QuMa0018602] is geboren op 17-04-1870 in Wouw, zoon van Willem van den Brand [Quma0245304] en Cornelia Schoonen [QuMa0018601] (zie V-ag). Gerardus is overleden op 23-10-1938 in Steenbergen, 68 jaar oud. Gerardus trouwde, 24 jaar oud, op 18-05-1894 in Steenbergen met **Cornelia van den Berg [Quma0062204]**, 25 jaar oud. Cornelia is geboren op 12-08-1868 in Steenbergen, dochter van Pieter van den Bergh [Quma0062203] en Maria van Eekelen [QuMa0156605]. Cornelia is overleden op 29-12-1952 in Kruisland, 84 jaar oud.

Kinderen van Gerardus en Cornelia:

1 Maria van den Brand [QuMa0018603], geboren op 07-03-1895 in Steenbergen.
2 Adriana van den Brand [QuMa0018603], geboren op 14-04-1897 in Steenbergen. Volgt VII-eu.
3 Petrus van den Brand [QuMa0018603], geboren op 07-12-1898 in Steenbergen. Petrus is overleden op 20-12-1898 in Steenbergen, 13 dagen oud.
4 Maria Catharina van den Brand [QuMa0018603], geboren op 03-03-1900 in Steenbergen. Maria is overleden op 11-10-1900 in Steenbergen, 7 maanden oud.
5 Petrus van den Brand [QuMa0018603], geboren op 20-09-1902 in Steenbergen. Petrus is overleden op 04-03-1904 in Steenbergen, 1 jaar oud.
6 Petrus van den Brand [QuMa0018603], geboren op 21-12-1904 in Steenbergen. Volgt VII-ev.

7 Doodgeboren Dochter van den Brand [QuMa0018603], levenloos geboren dochter, geboren op 30-12-1906 in Steenbergen.

VI-cn Elisabeth Schoonen [QuMa0018602] is geboren op 19-11-1872 in Steenbergen, dochter van Johannes Schoonen [QuMa0018601] (zie V-ah) en Anna Catharina Wuijts [Quma0064405]. Elisabeth is overleden op 12-08-1909 in Roosendaal, 36 jaar oud. Elisabeth trouwde, 24 jaar oud, op 11-11-1897 in Wouw met **Arnoldus Josephus Vingerhoets**, 30 jaar oud. Arnoldus is geboren op 23-03-1867 in Dongen, zoon van Cornelis Vingerhoets en Wouterina Heerkens.

Kinderen van Elisabeth en Arnoldus:

1 Johannes Adrianus Vingerhoets [QuMa0018603], geboren op 14-09-1899 in Wouw. Johannes is overleden op 07-06-1904 in Roosendaal, 4 jaar oud.
2 Adrianus Cornelis Vingerhoets [QuMa0018603], geboren op 27-11-1903 in Roosendaal.
3 Anna Catharina Vingerhoets [QuMa0018603], geboren op 04-06-1905 in Roosendaal. Anna is overleden op 06-09-1905 in Roosendaal, 3 maanden oud.
4 Waltherus Adrianus Vingerhoets [QuMa0018603], geboren op 05-07-1907 in Roosendaal. Van de geboorte is aangifte gedaan [bron: akte 126]. Waltherus is overleden op 22-02-1908 in Roosendaal, 7 maanden oud.

VI-co Johanna Helena Schoonen [QuMa0018602] is geboren op 14-03-1890 in Wouw, dochter van Johannes Schoonen [QuMa0018601] (zie V-ah) en Anna Catharina Wuijts [Quma0064405]. Johanna trouwde, 21 jaar oud, op 03-08-1911 in Wouw met **Johannes Konings [Quma0039605]**, 25 jaar oud. Johannes is geboren op 09-11-1885 in Wouw, zoon van Adrianus Konings [Quma0039604] en Cornelia Verhaerdt [QuMa0307206]. Johannes is overleden op 08-09-1929 in Wouw, 43 jaar oud.

Kinderen van Johanna en Johannes:

1 Elisabeth Konings [QuMa0018603], geboren op 15-09-1906 in Wouw.
2 Adrianus Konings [QuMa0018603], geboren op 04-01-1912 in Wouw. Volgt VII-ew.
3 Catharina Konings [QuMa0018603], geboren op 23-02-1916 in Wouw. Volgt VII-ex.
4 Maria Cornelia Konings [QuMa0018603], geboren op 07-04-1920 in Wouw.

VI-cp Cornelia Schoonen [QuMa0018602] is geboren op 14-09-1891 in Wouw, dochter van Johannes Schoonen [QuMa0018601] (zie V-ah) en Anna Catharina Wuijts [Quma0064405]. Cornelia is overleden op 19-11-1918 in Wouw, 27 jaar oud. Cornelia trouwde, 21 jaar oud, op 10-04-1913 in Wouw [bron: akte 9] met **Theodorus van Eekelen [QuMa0037204]**, 22 jaar oud. Theodorus is een zoon van Petrus van Eekelen [QuMa0037203] en Johanna Catharina van Agtmaal [QuMa0282008]. Hij is gedoopt op 25-01-1891 in Wouw. Theodorus trouwde later op 01-05-1919 in Wouw met Adriana van Steenpaal [QuMa0038603] (1886-1936). Theodorus trouwde later op 28-02-1938 in Bergen op Zoom met Cornelia Valkenburg [QuMa0700808] (geb. 1892).

Kinderen van Cornelia en Theodorus:

1 Petrus Johannes van Eekelen [QuMa0018603], geboren op 02-08-1913 in Wouw. Petrus is overleden op 12-12-1913 in Wouw, 4 maanden oud. Van het overlijden is aangifte gedaan [bron: akte 62].
2 Cornelis Johannes van Eekelen [QuMa0018603], geboren op 28-09-1914 in Wouw. Cornelis is overleden op 16-10-1914 in Wouw, 18 dagen oud. Van het overlijden is aangifte gedaan [bron: akte 56].
3 Petrus Johannes van Eekelen [QuMa0018603], geboren op 01-10-1915 in Wouw. Volgt VII-ey.
4 Johanna Catharina van Eekelen [QuMa0018603], geboren op 24-09-1916 in Wouw. Volgt VII-ez.
5 Doodgeboren Kind van Eekelen [QuMa0018603], levenloos geboren kind, geboren op 16-07-1917 in Wouw. Van het overlijden is aangifte gedaan [bron: akte 53].
6 Doodgeboren Kind van Eekelen [QuMa0018603], levenloos geboren kind, geboren op 13-11-1918 in Wouw.

VI-cq Cornelis Bedaf [QuMa0018602] is geboren op 24-11-1866 in Bergen op Zoom, zoon van Johannes Bedaf en Helena Schoonen [QuMa0018601] (zie V-ai). Cornelis is overleden op 01-04-1937 in Vlissingen, 70 jaar oud. Cornelis trouwde, 27 jaar oud, op 29-03-1894 in Bergen op Zoom met **Adriana van Beers**, 22 jaar oud. Adriana is geboren op 13-02-1872 in Bergen op Zoom, dochter van Johannes van Beers en Cornelia Sulters.

VI-cr Petrus van Bedaf [QuMa0018602] is geboren op 17-09-1869 in Bergen op Zoom ,NB, zoon van Johannes Bedaf en Helena Schoonen [QuMa0018601] (zie V-ai). Petrus is overleden op 11-11-1942 in Bergen op Zoom ,NB, 73 jaar oud. Petrus trouwde, 21 jaar oud, op 22-12-1890 in Bergen op Zoom ,NB met **Gerdina van Beers**, 22 jaar oud. Gerdina is geboren op 14-09-1868 in Loon op Zand, dochter van Johannes van Beers en Cornelia Sulters. Gerdina is overleden op 31-03-1934 in Bergen op Zoom ,NB, 65 jaar oud.

Kinderen van Petrus en Gerdina:

1 Johannes van Bedaf [QuMa0018603], geboren op 14-01-1892 in Bergen op Zoom. Volgt VII-fa.
2 Helena van Bedaf [QuMa0018603], geboren op 21-09-1893 in Bergen op Zoom.
3 Cornelis van Bedaf [QuMa0018603], geboren op 07-09-1895 in Bergen op Zoom. Cornelis is overleden op 22-03-1896 in Bergen op Zoom, 6 maanden oud.
4 Cornelis van Bedaf [QuMa0018603], geboren op 30-12-1896 in Bergen op Zoom.
5 Cornelia van Bedaf [QuMa0018603], geboren op 25-04-1899 in Bergen op Zoom.
6 Marinus van Bedaf [QuMa0018603], geboren op 04-06-1901 in Bergen op Zoom.
7 Josephina Cornelia van Bedaf [QuMa0018603], geboren op 18-07-1904 in Bergen op Zoom.
8 Geerdina (Dina) van Bedaf [QuMa0018603], geboren op 29-03-1910 in Bergen op Zoom ,NB. Volgt VII-fb.

VI-cs Petrus Johannes Schoonen [QuMa0018602] is geboren op 20-02-1874 in Rucphen, zoon van Franciscus Schoonen [QuMa0018601] (zie V-aj) en Adriana Dirne. Petrus trouwde, 21 jaar oud, op 13-02-1896 in Wouw met **Joanna Iriks [QuMa0017003]**,

27 jaar oud. Joanna is geboren op 27-08-1868 in Steenbergen, dochter van Adriana Maria Iriks [QuMa0017002]. Joanna is overleden op 04-11-1942 in Wouw, 74 jaar oud.

Kinderen van Petrus en Joanna:

1 Adriana Maria Schoonen [QuMa0017004], geboren op 28-08-1896 in Wouw. Adriana is overleden op 30-10-1910 in Wouw, 14 jaar oud.
2 Petrus Jacobus Franciscus Schoonen [QuMa0017004], geboren op 19-09-1902 in Wouw. Volgt VII-fc.
3 Franciscus Cornelis Schoonen [QuMa0017004], geboren op 30-11-1905 in Wouw. Volgt VII-fd.

VI-ct Marinus Schoonen [QuMa0018602] is geboren op 29-02-1876 in Hoeven, zoon van Franciscus Schoonen [QuMa0018601] (zie V-aj) en Adriana Dirne. Marinus is overleden op 12-09-1922, 46 jaar oud. Marinus trouwde, 20 jaar oud, op 06-06-1896 met **Dingena Brabers**, 24 of 25 jaar oud. Dingena is geboren in 1871, dochter van Antonius Brabers en Maria Keepers.

Kinderen van Marinus en Dingena:

1 Adriana Maria Schoonen [QuMa0018603], geboren op 15-10-1896 in Oud Gastel.
2 Antonius Petrus Schoonen [QuMa0018603], geboren op 17-10-1897 in Oud Gastel.
3 Cornelia Schoonen [QuMa0018603], geboren op 14-01-1899 in Oud Gastel. Cornelia is overleden op 30-03-1899 in Oud Gastel, 2 maanden oud.

VI-cu Maria Cornelia Schoonen [QuMa0018602] is geboren op 19-02-1878 in Hoeven, dochter van Franciscus Schoonen [QuMa0018601] (zie V-aj) en Adriana Dirne. Maria trouwde, 17 jaar oud, op 13-02-1896 met **Adrianus Heijmans [Quma0089404]**, 27 jaar oud. Adrianus is geboren op 16-08-1868 in Roosendaal, zoon van Johannes Heijmans [QuMa0122605] en Anna Catharina Suijkerbuijk [Quma0089403]. Adrianus is overleden op 09-10-1925 in Roosendaal, 57 jaar oud.

Kinderen van Maria en Adrianus:

1 Josephina Heijmans [QuMa0018603], geboren op 15-12-1899 in Wouw. Volgt VII-fe.
2 Anna Catharina Heijmans [QuMa0018603], geboren op 03-03-1907 in Roosendaal. Anna is overleden op 10-07-1994 in Roosendaal, 87 jaar oud.
3 Franciscus Petrus Heijmans [QuMa0018603], geboren op 23-07-1908 in Roosendaal. Volgt VII-ff.
4 Johannes Marinus Heijmans [QuMa0018603], geboren op 23-07-1908 in Roosendaal. Johannes is overleden op 26-03-1910 in Roosendaal, 1 jaar oud.
5 Adriana Maria Heijmans [QuMa0018603], geboren op 29-08-1909 in Roosendaal. Adriana is overleden op 20-09-1911 in Roosendaal, 2 jaar oud.
6 Marinus Johannes Heijmans [QuMa0018603], geboren op 13-03-1913 in Roosendaal. Marinus is overleden op 29-09-1914 in Roosendaal, 1 jaar oud.
7 Adriana Maria Heijmans [QuMa0018603], geboren op 19-07-1914 in Roosendaal. Volgt VII-fg.
8 Dijmphna Josephina Heijmans [QuMa0018603], geboren op 01-02-1917 in Roosendaal.

VI-cv Johanna Schoonen [QuMa0018602] is geboren op 05-02-1886 in Wouw [bron: akte 9], dochter van Franciscus Schoonen [QuMa0018601] (zie V-aj) en Adriana Dirne. Johanna is overleden op 16-06-1964 in Steenbergen, 78 jaar oud. Van het overlijden is aangifte gedaan op 16-06-1964 [bron: akte 45]. Johanna trouwde, 23 jaar oud, op 08-07-1909 in Wouw [bron: akte 10] met **Petrus Johannes van Meer [QuMa0005001]**, 22 jaar oud. Petrus is geboren op 02-08-1886 in Wouw, zoon van Adrianus van Meer [QuMa0005000] en Anna Maria Deelen [QuMa0005100]. Van de geboorte is aangifte gedaan op 02-08-1886 [bron: akte 68]. Petrus is overleden op 12-11-1954 in Halsteren, 68 jaar oud. Van het overlijden is aangifte gedaan op 13-11-1954 [bron: akte 68].

Kinderen van Johanna en Petrus:

1 Adriana Maria van Meer [QuMa0005002], geboren op 16-10-1909 in Wouw. Volgt VII-fh.
2 Adrianus van Meer [QuMa0005002], geboren op 15-05-1911 in Wouw. Van de geboorte is aangifte gedaan op 15-05-1911 [bron: akte 39].
3 Johanna van Meer [QuMa0005002], geboren op 15-05-1911 in Wouw. Volgt VII-fi.
4 Dimphna van Meer [QuMa0005002], geboren op 13-08-1913 in Wouw. Volgt VII-fj.
5 Helena (Leen) van Meer [QuMa0005002], geboren op 13-08-1913 in Wouw. Volgt VII-fk.
6 Franciscus van Meer [QuMa0005002], geboren op 23-05-1915 in Wouw. Volgt VII-fl.
7 Adriana van Meer [QuMa0005002], geboren op 13-01-1917 in Wouw. Volgt VII-fm.
8 Cornelia van Meer [QuMa0005002], geboren op 13-01-1917 in Wouw. Volgt VII-fn.
9 Louisa (Wies) van Meer [QuMa0005002], geboren op 07-07-1921 in Wouw. Volgt VII-fo.
10 Ludovicus Marinus (Louis) van Meer [QuMa0005002], geboren op 30-05-1923 in Lepelstraat. Volgt VII-fp.
11 Johannes Adrianus van Meer [QuMa0005002], geboren op 11-02-1927 in Halsteren. Volgt VII-fq.

VI-cw Leonardus Schoonen [QuMa0018602] is geboren op 06-08-1888 in Wouw, zoon van Franciscus Schoonen [QuMa0018601] (zie V-aj) en Adriana Dirne. Van de geboorte is aangifte gedaan [bron: akte 69].
Beroep:
telegraafwerker
Leonardus trouwde, 23 jaar oud, op 02-05-1912 in Wouw [bron: akte 8] met **Maria Cornelia Mangelaars [Quma0061205]**, 23 jaar oud. Maria is geboren op 04-10-1888 in Wouw, dochter van Petrus Mangelaars [Quma0061204] en Catharina Broos [Quma0079804].

Kinderen van Leonardus en Maria:

1 Wilhelmina Catharina Schoonen [QuMa0018603], geboren op 26-04-1909 in Wouw. Van de geboorte is aangifte gedaan [bron: akte 61].

Notitie bij de geboorte van Wilhelmina: *Oorspronkelijk aangegeven als dochter van de ongehuwde moeder. Door haar en haar echtgenoot erkend bij hun huwelijk op 2 mei 1912.*
2 Adriana Maria Schoonen [QuMa0018603], geboren op 30-08-1917 in Roosendaal. Van de geboorte is aangifte gedaan [bron: akte 389].
3 Johanna Paulina Schoonen [QuMa0018603], geboren op 25-05-1920 in Roosendaal. Van de geboorte is aangifte gedaan [bron: akte 263].
4 Petrus Franciscus (Piet) Schoonen [QuMa0018603], geboren op 11-08-1921 in Roosendaal. Volgt VII-fr.
5 Franciscus Marinus Adrianus Schoonen [QuMa0018603], geboren op 04-05-1925 in Roosendaal.
Notitie bij Franciscus: *Woonachtig in Limburg en had drie kinderen*

VI-cx Johanna van Gastel [QuMa0018602] is geboren op 18-06-1876 in Wouw, dochter van Marijn van Gastel [QuMa0124005] en Elisabeth Schoonen [QuMa0018601] (zie V-ak). Johanna trouwde, 23 jaar oud, op 30-04-1900 in Roosendaal [bron: Akte 25] met **Josephus Silvaij [QuMa0176606]**, 26 jaar oud. Josephus is geboren op 12-05-1873 in Rucphen, zoon van Petrus Silvaij en Maria Goorden [QuMa0176605]. Josephus is overleden op 25-01-1948 in Wouw, 74 jaar oud.

Kinderen van Johanna en Josephus:

1 Maria Elisabeth Selvaij [QuMa0018603], geboren op 30-07-1901 in Wouw. Maria is overleden op 08-11-1901 in Wouw, 3 maanden oud.
2 Elisabeth Maria Silvaij [QuMa0018603], geboren op 30-08-1902 in Wouw. Volgt VII-fs.
3 Elisabeth Selvaij [QuMa0018603], geboren op 06-09-1905 in Wouw. Elisabeth is overleden op 06-04-1906 in Wouw, 7 maanden oud.
4 Marinus Selvaij [QuMa0018603], geboren op 13-02-1907 in Wouw.
5 Petrus Selvaij [QuMa0018603], geboren op 25-06-1908 in Wouw.
6 Cornelis Franciscus Selvaij [QuMa0018603], geboren op 30-09-1912 in Wouw.
7 Johanna Catharina Selvaij [QuMa0018603], geboren op 20-11-1914 in Wouw.
8 Geertruida Elisabeth Selvaij [QuMa0018603], geboren op 21-02-1916 in Wouw. Geertruida is overleden op 25-05-1917 in Wouw, 1 jaar oud.
9 Anna Selvaij [QuMa0018603], geboren op 14-07-1919 in Wouw. Anna is overleden op 24-04-1920 in Wouw, 9 maanden oud.

VI-cy Catharina Borgwat [QuMa0037403] is geboren op 08-05-1859 in Essen-Heijkant, dochter van Antonius Borgwat [QuMa0299405] en Johanna Catharina Bastiaensen [QuMa0037402] (zie V-al). Catharina trouwde, 20 jaar oud, op 23-06-1879 in Essen met **Petrus Johannes Kerstens [QuMa0157005]**, 32 jaar oud. Petrus is geboren op 28-12-1846 in Essen-Heijkant, zoon van Adrianus Josephus Kerstens en Petronella van Agtmael [QuMa0157004].

Kinderen van Catharina en Petrus:

1 Johanna Petronella Kerstens [QuMa0037404], geboren op 18-09-1880 in Essen.
2 Anna Cornelia Kerstens [QuMa0037404], geboren op 16-10-1881 in Essen.
3 Adrianus Josephus Kerstens [QuMa0037404], geboren op 19-02-1886 in Essen.
4 Elisabeth Kerstens [QuMa0037404], geboren op 24-04-1889 in Essen.

5 Josephus Kerstens [QuMa0037404], geboren op 30-08-1890 in Essen.
6 Maria Kerstens [QuMa0037404], geboren op 26-10-1892 in Essen. Maria is overleden op 25-05-1893 in Essen, 6 maanden oud.
7 Petrus Johannes Kerstens [QuMa0037404], geboren in 1894. Petrus is overleden op 16-06-1894 in Essen, geen jaar oud.
8 Petrus Kerstens [QuMa0037404], geboren op 10-10-1896 in Essen.
9 Maria Antonia Kerstens [QuMa0037404], geboren op 16-04-1899 in Essen.

VI-cz Johanna Catharina Milbouw [QuMa0037403] is geboren op 02-02-1860 in Wildert, dochter van Cornelis Milbouw en Anna Cornelia Bastiaenssen [QuMa0037402] (zie V-am). Johanna is overleden in 1937, 76 of 77 jaar oud. Johanna:
(1) trouwde met **Petrus Josephus Vergouwen [QuMa0159806]**. Petrus is geboren op 08-06-1863 in Essen, zoon van Adrianus Vergouwen [QuMa0167405] en Sophia Victoria Francken [QuMa0159805]. Petrus is overleden op 22-01-1940 in Essen, 76 jaar oud. Petrus trouwde later op 03-05-1887 in Essen met Maria Cornelia Luijckx [QuMa0045603] (1863-1914).
(2) trouwde, 30 jaar oud, op 01-05-1890 in Essen met **Petrus Adrianus van Thillo [QuMa0165605]**, 25 jaar oud. Petrus is geboren op 11-07-1864 in Essen-Moerkant, zoon van Johannes Franciscus van Thillo [QuMa0264205] en Antonia Vincent [QuMa0165604]. Petrus is overleden op 17-12-1897 in Essen-Moerkant, 33 jaar oud.

Kinderen van Johanna en Petrus (2):

1 Johannes Franciscus van Thillo [QuMa0037404], geboren op 06-02-1891 in Essen-Moerkant. Volgt VII-ft.
2 Maria Cornelia van Thillo [QuMa0037404], geboren op 13-01-1893 in Essen-Moerkant. Volgt VII-fu.
3 Aloisius Josephus van Thillo [QuMa0037404], geboren op 17-11-1894 in Essen-Moerkant. Volgt VII-fv.
4 Christianus Constantinus van Thillo [QuMa0037404], geboren op 09-01-1897 in Essen-Moerkant. Christianus is overleden op 18-11-1897 in Essen-Moerkant, 10 maanden oud.

VI-da Johanna Elisabeth Milbouw [QuMa0037403] is geboren op 05-01-1864 in Wildert, dochter van Cornelis Milbouw en Anna Cornelia Bastiaenssen [QuMa0037402] (zie V-am). Johanna is overleden op 01-12-1914 in Zundert, 50 jaar oud. Johanna trouwde, 26 jaar oud, op 18-04-1890 in Essen met **Martinus Cools**, 22 jaar oud. Martinus is geboren op 08-10-1867 in Zundert, zoon van Franciscus Cools [Quma0083203] en Petronella Gabriëls [QuMa0165604]. Martinus is overleden op 16-04-1922 in Zundert, 54 jaar oud.

Kinderen van Johanna en Martinus:

1 Cornelia Cools, geboren op 13-05-1894 in Zundert. Volgt VII-fw.
2 Adrianus Cools [QuMa0037404], geboren op 23-01-1896 in Zundert. Volgt VII-fx.

VI-db Sebastianus Bastiaensen [QuMa0037403] is geboren op 28-01-1858 in Essen, zoon van Adrianus Bastiaensen [QuMa0037402] (zie V-an) en Johanna Catharina Verboven [Quma0091802]. Sebastianus is overleden op 15-04-1939 in Kalmthout, 81 jaar oud. Sebastianus trouwde, 30 jaar oud, op 06-02-1888 in Essen met **Anna**

Dijmphna van Turnhout [Quma0087104], 26 jaar oud. Zie V-n voor persoonsgegevens van Anna.

Kinderen van Sebastianus en Anna: zie V-n.

VI-dc Maria Catharina Bastiaensen [QuMa0037403] is geboren op 05-03-1859 in Essen-Molenheide, dochter van Adrianus Bastiaensen [QuMa0037402] (zie V-an) en Johanna Catharina Verboven [Quma0091802]. Maria trouwde, 25 jaar oud, op 22-07-1884 in Essen met **Josephus Claessens [QuMa0182204]**, 31 jaar oud. Josephus is geboren op 27-07-1852 in Essen-Horendonck, zoon van Franciscus Claessens [QuMa0182203] en Maria Catharina Janssen Quick [Quma0247604].

VI-dd Cornelis Bastiaensen [QuMa0037403] is geboren op 24-01-1864 in Essen, zoon van Adrianus Bastiaensen [QuMa0037402] (zie V-an) en Johanna Catharina Verboven [Quma0091802]. Cornelis trouwde, 27 jaar oud, op 09-09-1891 in Essen met **Philomena Loos [Quma0090003]**, 19 jaar oud. Philomena is geboren op 11-10-1871 in Essen-Beliestraat, dochter van Adrianus Loos [Quma0090002] en Maria Catharina Vergouwen [QuMa0167405]. Philomena is overleden op 16-06-1908 in Borgerhout, 36 jaar oud.

Kinderen van Cornelis en Philomena:

1 Jozef Christiaan Adriaan Bastiaensen [QuMa0037404], geboren op 22-12-1891 in Essen-Statiestraat. Jozef is overleden op 26-12-1894 in Essen, 3 jaar oud.
2 Norbert Adriaan Maria Bastiaensen [QuMa0037404], geboren op 11-01-1894 in Essen-Statiestraat.
3 Jozef Victor Cornelis Bastiaensen [QuMa0037404], geboren op 10-10-1895 in Essen-Statiestraat.
4 Ludovicus Cornelis Adriana Bastiaensen [QuMa0037404], geboren op 09-02-1897 in Essen-Statiestraat.
5 Germania Anna Maria Bastiaensen [QuMa0037404], geboren op 26-05-1899 in Essen-Statiestraat.

VI-de Maria Elisabeth Bruijnseels [QuMa0037403] is geboren op 20-09-1863 in Essen-Moerkant, dochter van Petrus Johannes Bruijnseels [QuMa0159804] en Antonia Bastiaensen [QuMa0037402] (zie V-ao). Maria is overleden op 07-09-1846 in Kalmthoutsehoek (B). Maria trouwde, 28 jaar oud, op 26-09-1891 in Essen met **Adrianus van Gool [Quma0247606]**, 26 jaar oud. Adrianus is geboren op 08-08-1865 in Kalmthoutsehoek (B), zoon van Franciscus van Gool [Quma0247605] en Veronica Oostvogels. Adrianus is overleden op 13-08-1940 in Kalmthoutsehoek (B), 75 jaar oud.

Kinderen van Maria en Adrianus:

1 Rosalia Maria Antonia van Gool [QuMa0037404], geboren op 15-07-1892 in Essen-Moerkant. Rosalia is overleden op 02-01-1898 in Essen-Hoek, 5 jaar oud.
2 Ludovica Veronica van Gool [QuMa0037404], geboren op 19-11-1893 in Essen-Moerkant. Volgt VII-fy.
3 Constantinus van Gool [QuMa0037404], geboren op 26-08-1896 in Essen-Moerkant. Constantinus is overleden op 06-01-1898, 1 jaar oud.
4 Johanna Maria van Gool [QuMa0037404], geboren op 22-12-1897 in Essen-Moerkant. Volgt VII-fz.
5 Constantinus Marinus van Gool [QuMa0037404], geboren op 17-03-1900 in Essen-Moerkant.

6 Florentius Adrianus van Gool [QuMa0037404], geboren op 11-02-1904 in Essen-Moerkant. Volgt VII-ga.
7 Rosalia Maria van Gool [QuMa0037404], geboren op 12-06-1906 in Essen-Moerkant. Rosalia is overleden op 24-07-1967, 61 jaar oud.
8 Marcellinus van Gool [QuMa0037404], geboren op 13-12-1908 in Essen-Moerkant. Marcellinus is overleden op 10-03-1928 in Essen-Hoek, 19 jaar oud.

VI-df Maria Cornelia Bruijnseels [QuMa0037403] is geboren op 01-04-1867 in Essen, dochter van Petrus Johannes Bruijnseels [QuMa0159804] en Antonia Bastiaensen [QuMa0037402] (zie V-ao). Maria is overleden op 12-03-1932 in Essen, 64 jaar oud. Maria trouwde, 34 jaar oud, op 23-10-1901 in Essen met **Petrus Josephus Suijkerbuijk [QuMa0123805]**, 23 jaar oud. Petrus is geboren op 03-03-1878 in Essen, zoon van Johannes Petrus Suijkerbuijk [QuMa0123804] en Maria Sanders [QuMa0130604]. Petrus is overleden op 28-12-1928 in Essen, 50 jaar oud.

Kinderen van Maria en Petrus:

1 Alphonsus Johannes Suijkerbuijk [QuMa0037404], geboren op 21-09-1902 in Essen. Alphonsus is overleden op 30-12-1902 in Essen, 3 maanden oud.
2 Rosalia Antonia Elisabeth Suijkerbuijk [QuMa0037404], geboren op 28-11-1903 in Essen. Volgt VII-gb.
3 Doodgeboren Dochter Suijkerbuijk [QuMa0037404], levenloos geboren dochter, geboren op 12-02-1906 in Essen.
4 Ivo Johannes Franciscus Suijkerbuijk [QuMa0037404], geboren op 07-01-1907 in Essen. Volgt VII-gc.
5 Antonia Adriana Cornelia Suijkerbuijk [QuMa0037404], geboren op 22-05-1908 in Essen. Volgt VII-gd.

VI-dg Adrianus Franciscus Bruijnseels [QuMa0037403] is geboren op 29-03-1870 in Essen-Moerkant, zoon van Petrus Johannes Bruijnseels [QuMa0159804] en Antonia Bastiaensen [QuMa0037402] (zie V-ao). Adrianus is overleden op 17-11-1936 in Kalmthoutsehoek (B), 66 jaar oud. Adrianus trouwde, 27 jaar oud, op 29-09-1897 in Huijbergen [bron: akte 3] met **Joanna Magdalena Somers [QuMa0044703]**, 27 jaar oud. Joanna is geboren op 11-08-1870 in Huijbergen, dochter van Wilhelmus Frederik Somers [Quma0085803] en Elisabeth van Meel [QuMa0044702]. Van de geboorte is aangifte gedaan [bron: akte 8].

VI-dh Adriana Cornelia (Jacoba) Bruijnseels [QuMa0037403] is geboren op 22-02-1872 in Essen-Moerkant, dochter van Petrus Johannes Bruijnseels [QuMa0159804] en Antonia Bastiaensen [QuMa0037402] (zie V-ao). Jacoba is overleden op 07-10-1942 in Kalmthoutsehoek (B), 70 jaar oud. Jacoba trouwde, 24 jaar oud, op 22-08-1896 in Essen met **Adrianus Wierckx [Quma0087105]**, 28 jaar oud. Zie VI-an voor persoonsgegevens van Adrianus.

Kinderen van Jacoba en Adrianus: zie VI-an.

VI-di Maria Rosalia Cadot is geboren in 1865 in Loenhout (B), dochter van Petrus Cadot en Anna Maria Bastiaenssen [QuMa0037402] (zie V-ap). Maria trouwde, 25 of 26 jaar oud, op 13-05-1891 in Roosendaal met **Marcellus Godefridus Dekkers [Quma0074005]**, 27 jaar oud. Marcellus is geboren op 14-09-1863 in

Roosendaal & Nispen, zoon van Petrus Henricus Dekkers [Quma0074004] en Catharina Brocatus. Van de geboorte is aangifte gedaan [bron: akte 131].

Kinderen van Maria en Marcellus:

1 Catharina Josephina Maria Dekkers [Quma0074006], geboren op 25-08-1891 in Roosendaal.
2 Franciscus Josephus Maria Dekkers [Quma0074006], geboren op 22-05-1894 in Roosendaal & Nispen. Van de geboorte is aangifte gedaan [bron: akte 187].
3 Adrianus Petrus Dekkers [Quma0074006], geboren op 29-12-1898 in Roosendaal & Nispen. Van de geboorte is aangifte gedaan [bron: akte 458].
4 Antonius Marcellus Dekkers [Quma0074006], geboren op 28-02-1901 in Roosendaal & Nispen. Van de geboorte is aangifte gedaan [bron: akte 83].

VI-dj Isabella Cadot is geboren op 07-01-1868 in Loenhout, dochter van Petrus Cadot en Anna Maria Bastiaenssen [QuMa0037402] (zie V-ap). Isabella trouwde, 20 jaar oud, op 25-05-1888 in Roosendaal met **Adrianus Koevoets [QuMa0140806]**, 23 jaar oud. Adrianus is geboren op 02-11-1864 in Roosendaal, zoon van Cornelis Koeijvoets [QuMa0140805] en Adriana Catharina Lucia de Rooij. Van de geboorte is aangifte gedaan [bron: akte 182].

Kinderen van Isabella en Adrianus:

1 Anna Maria Koevoets [QuMa0140807], geboren op 07-11-1888 in Roosendaal. Volgt VII-ge.
2 Rosalia Francisca Cornelia Koevoets [QuMa0140807], geboren op 13-12-1890 in Roosendaal.
3 Julia Elisabeth Koevoets [QuMa0140807], geboren op 22-08-1894 in Roosendaal.
4 Petronella Josephina Koevoets [QuMa0140807], geboren op 16-03-1897 in Roosendaal.
5 Jeanette Johanna Antonia Koevoets [QuMa0140807], geboren op 25-07-1899 in Roosendaal.
6 Charles Petrus Julius Koevoets [QuMa0140807], geboren op 20-11-1901 in Roosendaal.
7 Julius Cornelis Maria Koevoets [QuMa0140807], geboren op 21-09-1904 in Roosendaal.
8 Elisabeth Theresia Maria Koevoets [QuMa0140807], geboren op 28-03-1907 in Roosendaal.

VI-dk Julianus Johannes Cadot [QuMa0037403] is geboren op 28-08-1876 in Essen-Molenheide, zoon van Petrus Cadot en Anna Maria Bastiaenssen [QuMa0037402] (zie V-ap). Van de geboorte is aangifte gedaan [bron: akte 0064]. Julianus is overleden op 25-08-1954 in Roosendaal & Nispen, 77 jaar oud. Van het overlijden is aangifte gedaan [bron: akte 190]. Julianus:
(1) trouwde, 24 jaar oud, op 03-06-1901 in Roosendaal & Nispen [bron: Akte 48] met **Antonia van Hooijdonk**, 23 of 24 jaar oud. Antonia is geboren in 1877 in Gastel, dochter van Antonij van Hooijdonk en Anna Cornelia Hack. Antonia is overleden op 17-09-1906 in Roosendaal & Nispen, 28 of 29 jaar oud.
(2) trouwde, 32 jaar oud, op 09-06-1909 in Roosendaal & Nispen [bron: akte 52] met **Adriana Wierikx**, 25 jaar oud. Adriana is geboren op 16-10-1883 in
Oud en Nieuw Gastel, dochter van Cornelis Wierikx [QuMa0186604] en Johanna Aarsen.

Kinderen van Julianus en Antonia:

1 Charles Petrus Antonius Cadot [QuMa0037404], geboren op 11-06-1902 in Roosendaal. Volgt VII-gf.
2 Cornelia Francisca Cadot [QuMa0037404], geboren op 18-01-1904 in Roosendaal. Cornelia is overleden op 23-08-1904 in Roosendaal & Nispen, 7 maanden oud. Van het overlijden is aangifte gedaan [bron: akte 202].
3 Antonius Franciscus Cadot [QuMa0037404], geboren op 29-05-1905 in Roosendaal. Volgt VII-gg.

Kinderen van Julianus en Adriana:

4 Petrus Cornelis Maria Cadot [QuMa0037404], geboren op 11-01-1911 in Roosendaal. Volgt VII-gh.
5 Cornelis Marcellis Odorikus Cadot [QuMa0037404], geboren op 05-01-1912 in Roosendaal. Cornelis is overleden op 21-08-1940 in Roosendaal & Nispen, 28 jaar oud. Van het overlijden is aangifte gedaan [bron: Akte 225].
6 Anna Maria Rosalia Cadot [QuMa0037404], geboren op 17-03-1913 in Roosendaal. Van de geboorte is aangifte gedaan [bron: akte 115].
7 Julianus Johannes Antonius Cadot [QuMa0037404], geboren op 29-03-1914 in Roosendaal. Van de geboorte is aangifte gedaan [bron: akte 127].
8 Johanna Helena Cadot [QuMa0037404], geboren op 05-05-1915 in Roosendaal & Nispen. Volgt VII-gi.
9 Rosalia Maria Cadot [QuMa0037404], geboren op 19-11-1916 in Roosendaal. Volgt VII-gj.
10 Petronella Helena Cadot [QuMa0037404], geboren op 05-12-1918 in Roosendaal & Nispen. Volgt VII-gk.
11 Adrianus Franciscus Josephus Cadot [QuMa0037404], geboren op 17-11-1920 in Roosendaal & Nispen.
12 Johannes Franciscus Josephus Cadot [QuMa0037404], geboren op 02-12-1922 in Roosendaal & Nispen. Volgt VII-gl.

VI-dl Antonetta Huijbrechts [QuMa0037403] is geboren op 12-02-1858 in Wouw, dochter van Cornelis Huijbrechts [QuMa0037402] (zie V-aq) en Elizabeth Huijps [Quma0089003]. Van de geboorte is aangifte gedaan [bron: akte 11]. Antonetta is overleden op 17-11-1933 in Huijbergen, 75 jaar oud. Antonetta trouwde, 36 jaar oud, op 09-01-1895 in Wouw met **Petrus Franciscus van Pul [Quma0064205]**, 25 jaar oud. Petrus is geboren op 22-06-1869 in Huijbergen, zoon van Adrianus van Pul [Quma0064204] en Maria Catharina van Mechelen [QuMa0182204]. Petrus is overleden op 16-11-1921 in Ossendrecht, 52 jaar oud.

Beroep:
wagenmaker

Kind van Antonetta en Petrus:

1 Elisabeth Maria Catharina van Pul [QuMa0037404], geboren op 13-05-1896 in Ossendrecht. Volgt VII-gm.

VI-dm Cornelia Huijbregts [QuMa0037403] is geboren op 03-12-1859 in Wouw, dochter van Cornelis Huijbrechts [QuMa0037402] (zie V-aq) en Elizabeth Huijps [Quma0089003]. Van de geboorte is aangifte gedaan [bron: akte 704]. Cornelia is

overleden op 08-04-1924 in Lepelstraat, 64 jaar oud. Cornelia trouwde, 20 jaar oud, op 10-08-1880 in Wouw [bron: akte 16] met **Franciscus Adrianus Mouws [QuMa0331406]**, 27 jaar oud. Franciscus is geboren op 17-02-1853 in Zundert, zoon van Cornelis (Kees) Mouws [QuMa0331405] en Petronella Tacx. Van de geboorte is aangifte gedaan [bron: akte 16]. Franciscus is overleden op 08-02-1940 in Lepelstraat, 86 jaar oud.

Beroep:
dienstknecht

Kinderen van Cornelia en Franciscus:

1 Cornelis Mouws [QuMa0037404], geboren op 04-12-1880 in Wouw. Volgt VII-gn.
2 Petrus (Piet) Mouws [QuMa0037404], geboren op 06-11-1881 in Wouw. Volgt VII-go.
3 Elisabeth (Lies) Mouws [QuMa0037404], geboren op 10-12-1882 in Wouw. Volgt VII-gp.
4 Maria Cornelia Mouws [QuMa0037404], geboren op 29-11-1883 in Wouw. Van de geboorte is aangifte gedaan [bron: akte 102]. Maria is overleden op 04-02-1884 in Wouw, 2 maanden oud. Van het overlijden is aangifte gedaan [bron: akte 15].
5 Maria Catharina Mouws [QuMa0037404], geboren op 01-11-1884 in Wouw. Van de geboorte is aangifte gedaan [bron: akte 109]. Maria is overleden op 06-01-1885 in Wouw, 2 maanden oud. Van het overlijden is aangifte gedaan [bron: akte 5].
6 Adriana Mouws [QuMa0037404], geboren op 25-09-1886 in Wouw. Van de geboorte is aangifte gedaan [bron: akte 82]. Adriana is overleden op 22-06-1965 in Lepelstraat, 78 jaar oud.
7 Leonardus Mouws [QuMa0037404], geboren op 30-12-1887 in Wouw. Volgt VII-gq.
8 Antonette Maria Mouws [QuMa0037404], geboren op 14-12-1888 in Wouw. Van de geboorte is aangifte gedaan [bron: akte 107]. Antonette is overleden op 27-01-1889 in Wouw, 1 maand oud. Van het overlijden is aangifte gedaan [bron: akte 15].
9 Jacobus Mouws [QuMa0037404], geboren op 30-03-1890 in Wouw. Van de geboorte is aangifte gedaan [bron: akte 36]. Jacobus is overleden op 30-04-1890 in Wouw, 1 maand oud. Van het overlijden is aangifte gedaan [bron: akte 29].
10 Anna Maria Mouws [QuMa0037404], geboren op 12-07-1891 in Wouw. Volgt VII-gr.
11 Jacobus Mouws [QuMa0037404], geboren op 03-09-1893 in Wouw. Volgt VII-gs.
12 Doodgeboren Kind Mouws [QuMa0037404], levenloos geboren zoon, geboren op 20-10-1894 in Wouw.
13 Cornelia Maria Mouws [QuMa0037404], geboren op 03-06-1905 in Wouw. Volgt VII-gt.

VI-dn Maria Catharina Huijbregts [QuMa0037403] is geboren op 18-02-1862 in Roosendaal, dochter van Cornelis Huijbrechts [QuMa0037402] (zie V-aq) en Elizabeth Huijps [Quma0089003]. Maria is overleden op 17-02-1932 in Wouw, 69 jaar oud. Van het overlijden is aangifte gedaan op 19-02-1932 [bron: akte 14].

Beroep:
landbouweres

Maria trouwde, 25 jaar oud, op 10-11-1887 in Wouw [bron: akte 20] met **Cornelis van der Wegen [QuMa0032002]**, 45 jaar oud. Cornelis is geboren op 10-03-1842 in Wouw [bron: BS Wouw], zoon van Adrianus Theodorus Arnoldus van der Wegen [QuMa0032001] en Johanna Helmons [QuMa0275605]. Cornelis is overleden op 27-04-

1922 in Wouw, 80 jaar oud [bron: BS Wouw]. Van het overlijden is aangifte gedaan op 28-04-1922 [bron: akte 34].
Beroep:
landbouwer

Kinderen van Maria en Cornelis:

1 Adrianus van der Wegen [QuMa0032003], geboren op 23-11-1888 in Wouw [bron: BS Wouw]. Van de geboorte is aangifte gedaan op 24-11-1888 [bron: akte 100]. Adrianus is overleden op 16-10-1889 in Wouw, 10 maanden oud [bron: BS Wouw]. Van het overlijden is aangifte gedaan op 16-10-1889 [bron: akte 64].
2 Adrianus (Janus) van der Wegen [QuMa0032003], geboren op 13-07-1890 in Wouw. Volgt VII-gu.
3 Doodgeboren Kind van der Wegen [QuMa0032003], levenloos geboren kind, geboren op 06-07-1892 in Wouw. Van het overlijden is aangifte gedaan op 06-07-1892 [bron: akte 71].
4 Petrus (Piet) van der Wegen [QuMa0032003], geboren op 19-01-1894 in Wouw. Volgt VII-gv.
5 Johannes Cornelis (Kees) van der Wegen [QuMa0032003], geboren op 08-11-1895 in Heerle. Volgt VII-gw.
6 Franciscus Leonardus (Leo) van der Wegen [QuMa0032003], geboren op 28-02-1898 in Wouw. Volgt VII-gx.
7 Cornelis Johannes (Jan) van der Wegen [QuMa0032003], geboren op 15-05-1899 in Wouw. Volgt VII-gy.
8 Johanna Elisabeth (Liza) van der Wegen [QuMa0032003], geboren op 17-02-1903 in Wouw. Volgt VII-gz.

VI-do Anna Cornelia Huijbregts [QuMa0037403] is geboren op 19-11-1870 in Wouw, dochter van Adrianus Huijbregts [QuMa0037402] (zie V-ar) en Adriana Doggen [QuMa0069804]. Anna trouwde, 39 jaar oud, op 12-05-1910 in Wouw met **Jacobus van Osta [QuMa0037403]**, 38 jaar oud. Zie VI-dt voor persoonsgegevens van Jacobus.

Kind van Anna en Jacobus:

1 Sebastianus Adrianus Leonardus van Osta [QuMa0037404], geboren op 13-06-1911 in Essen.

VI-dp Johanna Elisabeth Huijbrechts [QuMa0037403] is geboren op 08-08-1879 in Wouw, dochter van Adrianus Huijbregts [QuMa0037402] (zie V-ar) en Adriana Doggen [QuMa0069804]. Johanna trouwde, 31 jaar oud, op 27-04-1911 in Wwouw met **Cornelis van Osta [QuMa0037403]**, 27 jaar oud. Zie VI-dw voor persoonsgegevens van Cornelis.

Kinderen van Johanna en Cornelis:

1 Sebastiana Adrianus Johanna van Osta [QuMa0037404], geboren op 10-05-1912 in Wouw.
2 Adriana Cornelia Jacoba van Osta [QuMa0037404], geboren op 04-04-1913 in Essen.
3 Adrianus Leonardus Albertus van Osta [QuMa0037404], geboren op 25-09-1915 in Essen.

VI-dq Maria Elisabeth Adriana van Osta [QuMa0037403] is geboren op 26-02-1867 in Roosendaal, dochter van Johannes Franciscus van Osta [QuMa0037402] (zie V-as) en Maria van Meel [QuMa0044702]. Maria is overleden op 01-11-1895 in Essen, 28 jaar oud. Maria trouwde, 21 jaar oud, op 22-08-1888 in Roosendaal met **Johannes Josephus Lodewijckx**. Johannes trouwde later op 26-05-1896 in Essen met Lucia Mastbooms [QuMa0489408] (1859-1941).

Kinderen van Maria en Johannes:

1 Anna Maria Lodewijckx [QuMa0037404], geboren op 18-05-1889 in Essen.
2 Franciscus Sebastianus Lodewijckx [QuMa0037404], geboren op 10-11-1890 in Essen.
3 Leonardus Jacobus Lodewijckx [QuMa0037404], geboren op 15-05-1892 in Essen.
4 Petrus Augustinus Lodewijckx [QuMa0037404], geboren op 02-04-1894 in Essen.

VI-dr Sebastianus Ludovicus van Osta [QuMa0037403] is geboren op 13-02-1869 in Roosendaal, zoon van Johannes Franciscus van Osta [QuMa0037402] (zie V-as) en Maria van Meel [QuMa0044702]. Sebastianus trouwde, 23 jaar oud, op 20-10-1892 in Essen met **Josepha Elisabeth Vervloet**, 26 of 27 jaar oud. Josepha is geboren in 1865 in Roosendaal, dochter van Ludovicus Vervloet en Catharina Lelfslags. Josepha is overleden op 17-03-1918 in Roosendaal, 52 of 53 jaar oud.

Kinderen van Sebastianus en Josepha:

1 Jacobus Franciscus Antonius van Osta [QuMa0037404], geboren op 14-10-1894 in Essen.
2 Victor Vincent Maria van Osta [QuMa0037404], geboren op 30-10-1895 in Essen.
3 Johanna Maria van Osta [QuMa0037404], geboren op 17-12-1896 in Essen. Johanna is overleden op 13-10-1898 in Essen, 1 jaar oud.
4 Maria Josefina van Osta [QuMa0037404], geboren op 26-08-1898 in Essen.
5 Josephus Alphonsus van Osta [QuMa0037404], geboren op 20-03-1900 in Essen.

VI-ds Adrianus Franciscus van Osta [QuMa0037403] is geboren op 22-06-1869 in Roosendaal, zoon van Sebastiaan van Osta [QuMa0037402] (zie V-av) en Johanna Verlegh. Adrianus is overleden op 30-12-1944 in Etten-Leur, 75 jaar oud. Adrianus trouwde, 25 jaar oud, op 27-05-1895 in Essen met **Maria Elisabeth Aerts**, 25 jaar oud. Maria is geboren op 14-01-1870 in Kalmthout, dochter van Franciscus Aloisius Aerts en Dimphna Reynaerts.

Kinderen van Adrianus en Maria:

1 Dijmphna van Osta [QuMa0037404], geboren op 11-03-1896 in Essen.
2 Aloisius Gerardus van Osta [QuMa0037404], geboren op 06-08-1897 in Essen.
3 Regina Jacoba van Osta [QuMa0037404], geboren op 17-10-1898 in Essen.
4 Johanna Christina van Osta [QuMa0037404], geboren op 22-08-1900 in Essen. Volgt VII-ha.
5 Augustinus Sebastianus Antonius van Osta [QuMa0037404], geboren op 24-02-1902 in Essen.

6 Maria Rosalia van Osta [QuMa0037404], geboren op 30-06-1908 in Essen. Volgt VII-hb.
7 Sebastianus Johannes van Osta [QuMa0037404], geboren op 06-02-1910 in Essen.
8 Martinus Adrianus van Osta [QuMa0037404], geboren op 09-10-1912 in Essen.
9 Norbertus Constantinus van Osta [QuMa0037404], geboren op 22-11-1914 in Essen.

VI-dt Jacobus van Osta [QuMa0037403] is geboren op 06-03-1872 in Roosendaal, zoon van Sebastiaan van Osta [QuMa0037402] (zie V-av) en Johanna Verlegh. Jacobus trouwde, 38 jaar oud, op 12-05-1910 in Wouw met **Anna Cornelia Huijbregts [QuMa0037403]**, 39 jaar oud. Zie VI-do voor persoonsgegevens van Anna.

Kind van Jacobus en Anna: zie VI-do.

VI-du Johannes Wilhelmus van Osta [QuMa0037403] is geboren op 26-08-1878 in Roosendaal, zoon van Sebastiaan van Osta [QuMa0037402] (zie V-av) en Johanna Verlegh. Johannes is overleden op 03-04-1940 in Roosendaal, 61 jaar oud. Johannes trouwde, 30 jaar oud, op 04-08-1909 in Essen met **Anna Cornelia van den Oever**, 31 jaar oud. Anna is geboren op 17-03-1878 in Antwerpen (B).

Kinderen van Johannes en Anna:

1 Petrus Johannes van Osta [QuMa0037404], geboren op 14-04-1901 in Essen. Volgt VII-hc.
2 Maria Delphina van Osta [QuMa0037404], geboren op 08-10-1910 in Roosendaal.
3 Sebastianus Norbertus van Osta [QuMa0037404], geboren op 18-09-1911 in Roosendaal. Sebastianus is overleden op 24-08-1982 in Rotterdam, 70 jaar oud.
4 Elsa Johanna van Osta [QuMa0037404], geboren op 19-12-1914 in Roosendaal.
5 Johanna Elisa van Osta [QuMa0037404], geboren op 07-10-1918 in Roosendaal.

VI-dv Antonetta Elisabeth van Osta [QuMa0037403] is geboren op 15-02-1880 in Roosendaal, dochter van Sebastiaan van Osta [QuMa0037402] (zie V-av) en Johanna Verlegh. Antonetta is overleden op 26-04-1952 in Nispen, 72 jaar oud. Antonetta trouwde, 32 jaar oud, op 02-10-1912 in Roosendaal [bron: akte 110] met **Gerardus Norbertus van den Boom [Quma0122405]**, 37 jaar oud. Gerardus is geboren op 31-01-1875 in Roosendaal, zoon van Cornelis Norbertus van den Boom [Quma0122404] en Jacoba van Eekelen [QuMa0489408]. Gerardus is overleden op 19-10-1952 in Nispen, 77 jaar oud.

Kinderen van Antonetta en Gerardus:

1 Johanna Jacoba van den Boom [QuMa0037404], geboren op 15-01-1914 in Roosendaal.
2 Jacoba Maria Adriana van den Boom [QuMa0037404], geboren op 15-04-1915 in Roosendaal. Volgt VII-hd.

VI-dw Cornelis van Osta [QuMa0037403] is geboren op 30-07-1883 in Roosendaal, zoon van Sebastiaan van Osta [QuMa0037402] (zie V-av) en Johanna Verlegh. Cornelis

trouwde, 27 jaar oud, op 27-04-1911 in Wwouw met **Johanna Elisabeth Huijbrechts [QuMa0037403]**, 31 jaar oud. Zie VI-dp voor persoonsgegevens van Johanna.

Kinderen van Cornelis en Johanna: zie VI-dp.

VI-dx Dimphna Catharina van Osta [QuMa0037403] is geboren op 13-04-1885 in Roosendaal, dochter van Sebastiaan van Osta [QuMa0037402] (zie V-av) en Johanna Verlegh. Dimphna trouwde, 26 jaar oud, op 16-06-1911 in Roosendaal met **Jozef van Landeghem**, 28 of 29 jaar oud. Jozef is geboren in 1882 in St. Gilles(B), zoon van Pieter Lodewijk van Landeghem en Maria Jozefa van Steirteghem.

Kind van Dimphna uit onbekende relatie:

1 Johanna Christina Jacoba van Osta [QuMa0037404], geboren op 25-08-1905 in Roosendaal.

VI-dy Norbertus van Osta [QuMa0037403] is geboren op 01-02-1890 in Roosendaal, zoon van Sebastiaan van Osta [QuMa0037402] (zie V-av) en Johanna Verlegh. Norbertus is overleden op 24-11-1944 in Roosendaal, 54 jaar oud. Norbertus trouwde, 30 jaar oud, op 07-02-1920 in Essen met **Elisabeth Maria Antonia Johanna van Tichelen [Quma0083606]**, 26 jaar oud. Elisabeth is geboren op 04-04-1893 in Schoten, dochter van Johannes van Tichelen [Quma0083605] en Johanna de Dooij [Quma0495207].

Kinderen van Norbertus en Elisabeth:

1 Doodgeboren Dochter van Osta [QuMa0037404], levenloos geboren dochter, geboren op 15-12-1920 in Roosendaal.
2 Doodgeboren Zoon van Osta [QuMa0037404], levenloos geboren zoon, geboren op 08-02-1922 in Roosendaal.
3 Doodgeboren Zoon van Osta [QuMa0037404], levenloos geboren zoon, geboren op 22-12-1922 in Roosendaal.
4 Johanna Maria Antoinetta van Osta [QuMa0037404], geboren op 17-03-1924 in Roosendaal.
5 Adrianus Johannes Sebastianus van Osta [QuMa0037404], geboren op 06-03-1926 in Roosendaal.
6 Johannes Wilhelmus Maria van Osta [QuMa0037404], geboren op 10-04-1928 in Roosendaal.
7 Franciscus Delphine Joseph van Osta [QuMa0037404], geboren op 15-09-1929 in Roosendaal. Franciscus is overleden op 07-03-2000 in Roosendaal, 70 jaar oud.

VI-dz Johannes Josephus Smits [QuMa0037403] is geboren op 12-08-1872 in Essen, zoon van Petrus Smits en Cornelia van Osta [QuMa0037402] (zie V-az). Johannes is overleden op 20-03-1925 in Roosendaal, 52 jaar oud. Van het overlijden is aangifte gedaan op 20-?-925 [bron: akte 52]. Johannes trouwde, 27 jaar oud, op 13-11-1899 in Roosendaal [bron: akte 69] met **Elisabeth Stoffelen**, 34 jaar oud. Elisabeth is geboren op 07-08-1865 in Roosendaal & Nispen, dochter van Cornelis Hubertus Stoffelen en Paulina Schuurmans. Van de geboorte is aangifte gedaan [bron: akte 110]. Elisabeth is overleden op 18-10-1941 in Roosendaal, 76 jaar oud. Van het overlijden is aangifte gedaan op 20-10-1941 [bron: akte 276].

Kinderen van Johannes en Elisabeth:

1 Petrus Adrianus Smits [QuMa0037404], geboren op 08-03-1901 in Roosendaal. Van de geboorte is aangifte gedaan [bron: akte 100]. Petrus is overleden op 16-03-1910 in Roosendaal, 9 jaar oud. Van het overlijden is aangifte gedaan [bron: akte 60].
2 Paulina Lucia Smits [QuMa0037404], geboren op 24-04-1902 in Roosendaal. Volgt VII-he.
3 Cornelis Adrianus Josephus Smits, geboren op 14-06-1905 in Roosendaal. Volgt VII-hf.
4 Johannes Josephus Smits [QuMa0037404], geboren op 04-07-1906 in Roosendaal. Volgt VII-hg.

VI-ea Petrus Gerardus Smits [QuMa0037403] is geboren op 02-03-1874 in Essen, zoon van Petrus Smits en Cornelia van Osta [QuMa0037402] (zie V-az). Petrus is overleden op 20-07-1928 in Roosendaal, 54 jaar oud. Petrus trouwde, 29 jaar oud, op 28-08-1903 in Steenbergen met **Petronella Augustijn [QuMa0034404]**, 27 jaar oud. Petronella is geboren op 06-03-1876 in Steenbergen, dochter van Cornelis Augustijn [Quma0062204] en Johanna van Dorst [QuMa0034403]. Van de geboorte is aangifte gedaan [bron: akte 53].

Kinderen van Petrus en Petronella:

1 Doodgeboren Kind Smits [QuMa0034405], levenloos geboren kind, geboren op 04-10-1904 in Roosendaal.
2 Johanna Cornelia Antonia Smits [QuMa0034405], geboren op 06-12-1905 in Roosendaal. Volgt VII-hh.

VI-eb Adrianus Cornelis Smits [QuMa0037403] is geboren op 21-11-1878 in Steenbergen, zoon van Petrus Smits en Cornelia van Osta [QuMa0037402] (zie V-az). Adrianus is overleden op 12-08-1947 in Roosendaal, 68 jaar oud. Adrianus trouwde met **Maria Ludovica de Vos**.

VI-ec Joannes Franciscus Peeters [QuMa0021603] is geboren op 17-12-1860 in Antwerpen (B), zoon van Paulus Johannes Peeters en Johanna Maria Prop [QuMa0021602] (zie V-bb). Joannes is overleden op 24-11-1926 in Roosendaal, 65 jaar oud. Van het overlijden is aangifte gedaan op 26-11-1926 [bron: Akte 227]. Joannes trouwde, 29 jaar oud, op 28-05-1890 in Roosendaal met **Wilhelmina Braat [QuMa0125005]**, 22 jaar oud. Wilhelmina is geboren op 01-02-1868 in Roosendaal, dochter van Adrianus Braat [Quma0247605] en Adriana Elizabeth Lazeroms [QuMa0125004]. Wilhelmina is overleden op 03-07-1952 in Roosendaal, 84 jaar oud.

Kinderen van Joannes en Wilhelmina:

1 Johannes Adrianus Peeters [QuMa0021604], geboren op 13-06-1891 in Roosendaal. Van de geboorte is aangifte gedaan op 13-06-1891 [bron: akte 193].
2 Adriana Antonia Maria Peeters [QuMa0021604], geboren op 21-05-1892 in Roosendaal. Volgt VII-hi.
3 Jacobus Johannes Peeters [QuMa0021604], geboren op 11-07-1893 in Roosendaal. Van de geboorte is aangifte gedaan op 12-07-1893 [bron: Akte 245].
4 Johanna Antonia Petronella Peeters [QuMa0021604], geboren op 13-07-1894 in Roosendaal. Van de geboorte is aangifte gedaan op 13-07-1894 [bron: Akte 250].
5 Cornelia Maria Peeters [QuMa0021604], geboren op 08-07-1895 in Roosendaal. Van de geboorte is aangifte gedaan op 08-07-1895 [bron: akte 239]. Cornelia is

overleden op 29-12-1895 in Roosendaal, 5 maanden oud. Van het overlijden is aangifte gedaan op 30-12-1895 [bron: akte 269].
6 Adrianus Cornelis Peeters [QuMa0021604], geboren op 03-09-1896 in Roosendaal. Van de geboorte is aangifte gedaan op 04-09-1896 [bron: akte 290].
7 Maria Petronella Peeters [QuMa0021604], geboren op 05-08-1897 in Roosendaal. Volgt VII-hj.
8 Huberdina Cornelia Peeters [QuMa0021604], geboren op 28-12-1898 in Roosendaal. Volgt VII-hk.
9 Antonius Adrianus Cornelis Peeters [QuMa0021604], geboren op 07-10-1900 in Roosendaal. Van de geboorte is aangifte gedaan op 08-10-1900 [bron: akte 403].
10 Doodgeboren Kind Peeters [QuMa0021604], levenloos geboren kind, geboren op 08-01-1903 in Roosendaal. Van het overlijden is aangifte gedaan op 09-01-1903 [bron: akte 3].
11 Francisca Wilhelmina Peeters [QuMa0021604], geboren op 11-03-1904 in Roosendaal. Volgt VII-hl.
12 Doodgeboren Kind Peeters [QuMa0021604], levenloos geboren kind, geboren op 17-01-1907 in Roosendaal. Van het overlijden is aangifte gedaan op 18-01-1907 [bron: akte 16].
13 Petrus Franciscus Peeters [QuMa0021604], geboren op 10-04-1908 in Roosendaal & Nispen. Volgt VII-hm.
14 Cornelia Maria Peeters [QuMa0021604], geboren op 26-04-1909 in Roosendaal. Volgt VII-hn.

VI-ed Josephus Gommeren [QuMa0021603] is geboren op 10-11-1883 in Essen, zoon van Cornelis Gommeren [QuMa0335206] en Petronella de Weert [QuMa0021602] (zie V-bc). Josephus is overleden op 17-07-1946 in Wildert, 62 jaar oud. Josephus trouwde, 38 jaar oud, op 07-11-1922 met **Catharina Ludovica Claessens [Quma0083606]**, 27 jaar oud. Catharina is geboren op 06-10-1895 in Kalmthoutsehoek (B), dochter van Adrianus Claessens [QuMa0157005] en Johanna Catharina van Tichelen [Quma0083605]. Catharina is overleden op 23-05-1985 in Wildert, 89 jaar oud.

VI-ee Maria Petronella van Doren [QuMa0021603] is geboren op 25-03-1857 in Essen-Schanker, dochter van Johannes Franciscus van Doren en Maria Catharina Buijens [QuMa0021602] (zie V-bd). Maria trouwde, 28 jaar oud, op 04-07-1885 in Essen met **Cornelis van Wesel [QuMa0138005]**, 30 jaar oud. Cornelis is geboren op 29-09-1854 in Essen-Heijblok, zoon van Joannes van Wesel [QuMa0138004] en Adriana Catharina Claessens [QuMa0335205].

Kind van Maria en Cornelis:

1 Petrus Johannes van Wesel [QuMa0021604], geboren op 16-05-1887 in Essen-Heijblok.

VI-ef Cornelis van Doren [QuMa0021603] is geboren op 06-11-1858 in Essen-Schanker, zoon van Johannes Franciscus van Doren en Maria Catharina Buijens [QuMa0021602] (zie V-bd). Cornelis trouwde, 31 jaar oud, op 09-12-1889 in Essen met **Cornelia van der Mast**, 21 of 22 jaar oud. Cornelia is geboren in 1867.

VI-eg Adrianus Aloysius van Doren [QuMa0021603] is geboren op 21-07-1860 in Essen-Horendonck, zoon van Johannes Franciscus van Doren en Maria Catharina Buijens [QuMa0021602] (zie V-bd). Adrianus is overleden op 20-03-1931 in Essen-Horendonck, 70 jaar oud. Adrianus trouwde, 38 jaar oud, op 02-05-1899 in Essen

met **Maria Cornelia Nelen [QuMa0021603]**, 31 jaar oud. Zie VI-en voor persoonsgegevens van Maria.

Kinderen van Adrianus en Maria:

1 Franciscus Antonius van Doren [QuMa0021604], geboren op 31-05-1900 in Essen-Horendonck. Volgt VII-ho.
2 Louis van Doren [QuMa0021604], geboren in 1904. Volgt VII-hp.

VI-eh Anna Cornelia van Doren [QuMa0021603] is geboren op 08-06-1862 in Essen-Schanker, dochter van Johannes Franciscus van Doren en Maria Catharina Buijens [QuMa0021602] (zie V-bd). Anna is overleden in 1940, 77 of 78 jaar oud. Anna trouwde met **Jacobus Antonius Suijkerbuijk [QuMa0128406]**. Jacobus is geboren op 25-06-1874 in Roosendaal, zoon van Willem Suijkerbuijk [QuMa0128405] en Maria Magdalena Goderie [QuMa0183004]. Jacobus is overleden op 02-11-1945 in Essen, 71 jaar oud.

Kind van Anna en Jacobus:

1 Franciscus Suijkerbuijk [QuMa0021604], geboren in 1902 in Horendonk. Volgt VII-hq.

VI-ei Petronella Philomena van Doren [QuMa0021603] is geboren op 02-07-1864 in Essen-Schanker, dochter van Johannes Franciscus van Doren en Maria Catharina Buijens [QuMa0021602] (zie V-bd). Petronella trouwde, 32 jaar oud, op 24-11-1896 in Essen met **Franciscus Brouwers [QuMa0043204]**, 29 jaar oud. Franciscus is geboren op 28-06-1867 in Horendonk, zoon van Josephus Brouwers [Quma0084803] en Adriana Cornelia Sterkx [QuMa0043203]. Franciscus is overleden op 17-11-1953 in Essen, 86 jaar oud.

Kind van Petronella uit onbekende relatie:

1 Ludovica Maria van Doren [QuMa0021604], geboren op 13-10-1893 in Horendonk.

VI-ej Maria Catharina van Doren [QuMa0021603] is geboren op 16-05-1866 in Essen-Schanker, dochter van Johannes Franciscus van Doren en Maria Catharina Buijens [QuMa0021602] (zie V-bd). Maria is overleden in 1918, 51 of 52 jaar oud. Maria trouwde, 24 jaar oud, op 19-11-1890 in Essen met **Petrus Johannes Backx [QuMa0149804]**, 23 jaar oud. Petrus is geboren op 24-11-1866 in Essen-Over d'Aa, zoon van Johannes Franciscus Backx [QuMa0334605] en Elisabeth van Laerhoven [QuMa0149803]. Petrus is overleden op 05-08-1946 in Horendonk, 79 jaar oud.

Kinderen van Maria en Petrus:

1 Emma Maria Elisabeth Backx [QuMa0021604], geboren op 15-05-1891 in Essen-Over d'Aa. Emma is overleden op 08-05-1892 in Essen-Over d'Aa, 11 maanden oud.
2 Franciscus Cornelis Backx [QuMa0021604], geboren op 01-06-1892 in Essen-Over d'Aa. Volgt VII-hr.
3 Eduard Cornelis Backx [QuMa0021604], geboren op 18-05-1894 in Essen-Over d'Aa. Volgt VII-hs.

4 Johanna Elisabeth Backx [QuMa0021604], geboren op 26-08-1895 in Essen-Over d'Aa. Volgt VII-ht.
5 Anna Maria Backx [QuMa0021604], geboren op 25-01-1897 in Essen-Over d'Aa. Anna is overleden op 09-02-1897 in Essen-Over d'Aa, 15 dagen oud.
6 Clement Johannes Backx [QuMa0021604], geboren op 26-03-1899 in Essen-Over d'Aa.

VI-ek Petronella Josephina van Doren [QuMa0021603] is geboren op 07-02-1871 in Essen-Schanker, dochter van Johannes Franciscus van Doren en Maria Catharina Buijens [QuMa0021602] (zie V-bd). Petronella trouwde, 25 jaar oud, op 13-01-1897 in Essen met **Franciscus van Gastel [QuMa0044703]**, 27 jaar oud. Franciscus is geboren op 22-10-1869 in Essen-Over d'Aa, zoon van Johannes van Gastel en Johanna van Meel [QuMa0044702]. Franciscus is overleden in 1943 in Horendonk, 73 of 74 jaar oud.

Kinderen van Petronella en Franciscus:

1 Maria van Gastel [QuMa0021604], geboren op 01-10-1898 in Horendonk.
2 Raymondus van Gastel [QuMa0021604], geboren op 12-11-1900 in Horendonk.
3 Hypoliet van Gastel [QuMa0021604], geboren in 1903 in Horendonk. Volgt VII-hu.
4 Gabriëlla van Gastel [QuMa0021604], geboren in 1907 in Horendonk.

VI-el Johannes Cornelis van Doren [QuMa0021603] is geboren op 22-05-1873 in Essen-Schanker, zoon van Johannes Franciscus van Doren en Maria Catharina Buijens [QuMa0021602] (zie V-bd). Johannes trouwde met **Cornelia Cleiren**.

VI-em Petrus Gerardus Nelen [QuMa0021603] is geboren op 15-11-1858 in Essen-Over d'Aa, zoon van Antonius Nelen [QuMa0123804] en Johanna Maria Buijens [QuMa0021602] (zie V-be). Petrus is overleden op 13-04-1916 in Horendonk, 57 jaar oud. Petrus:
(1) trouwde, 31 jaar oud, op 01-06-1890 in Essen met **Anna van Geel [QuMa0298206]**, 20 jaar oud. Anna is geboren op 23-06-1869 in Essen-Heijkant, dochter van Petrus van Geel [QuMa0461607] en Cornelia de Mooij [QuMa0298205]. Anna is overleden op 14-09-1894 in Essen, 25 jaar oud.
(2) trouwde, 38 jaar oud, op 13-01-1897 in Essen met **Dijmphna Johanna van Gastel [QuMa0044703]**, 29 jaar oud. Dijmphna is geboren op 16-04-1867 in Essen-Over d'Aa, dochter van Johannes van Gastel en Johanna van Meel [QuMa0044702]. Dijmphna is overleden in 1963, 95 of 96 jaar oud.

Kinderen van Petrus en Anna:

1 Johanna Maria Nelen [QuMa0021604], geboren op 14-12-1890 in Essen.
2 Josephina Cornelia Nelen [QuMa0021604], geboren op 20-06-1892 in Essen. Volgt VII-hv.

Kinderen van Petrus en Dijmphna:

3 Franciscus Nelen [QuMa0021604], geboren op 10-08-1897 in Horendonk. Franciscus is overleden op 18-11-1900 in Horendonk, 3 jaar oud.
4 Julianus Nelen [QuMa0021604], geboren op 26-12-1898 in Essen. Volgt VII-hw.
5 Johannes Nelen [QuMa0021604], geboren op 22-11-1902 in Essen. Volgt VII-hx.

6 Oscar Josephus Nelen [QuMa0021604], geboren op 19-11-1912 in Essen. Oscar is overleden op 03-12-1913 in Essen, 1 jaar oud.

VI-en Maria Cornelia Nelen [QuMa0021603] is geboren op 15-09-1867 in Essen-Over d'Aa, dochter van Antonius Nelen [QuMa0123804] en Johanna Maria Buijens [QuMa0021602] (zie V-be). Maria is overleden op 26-03-1935 in Essen-Horendonck, 67 jaar oud. Maria trouwde, 31 jaar oud, op 02-05-1899 in Essen met **Adrianus Aloysius van Doren [QuMa0021603]**, 38 jaar oud. Zie VI-eg voor persoonsgegevens van Adrianus.

Kinderen van Maria en Adrianus: zie VI-eg.

VI-eo Johannes Franciscus Nelen [QuMa0021603] is geboren op 21-07-1870 in Essen-Over d'Aa, zoon van Antonius Nelen [QuMa0123804] en Johanna Maria Buijens [QuMa0021602] (zie V-be). Johannes is overleden op 02-09-1905 in Essen, 35 jaar oud. Johannes:
(1) trouwde, 27 jaar oud, op 27-11-1897 in Essen met **Petronella Sophia Gommeren [Quma0064205]**, 21 jaar oud. Petronella is geboren op 11-03-1876 in Essen, dochter van Adrianus Gommeren [QuMa0335206] en Catharina Boden [Quma0064204]. Petronella is overleden op 12-08-1915 in Essen, 39 jaar oud. Petronella trouwde later in 1908 in Essen met Petrus Johannes Nelen [QuMa0021603] (1873-1951), zie VI-ep.
(2) trouwde, 46 of 47 jaar oud, in 1917 in Essen met **Johanna Elisabeth Brouwers [Quma0084805]**, 28 of 29 jaar oud. Johanna is geboren op 10-10-1888 in Horendonk, dochter van Paulus Brouwers [Quma0149605] en Anna Cornelia van Ginneken [Quma0084804]. Johanna is overleden op 23-04-1930 in Horendonk, 41 jaar oud.

Kinderen van Johannes en Petronella:

1 Antonius Augustinus Nelen [QuMa0021604], geboren op 14-11-1898 in Essen-Over d'Aa. Volgt VII-hy.
2 Petrus Johannes Nelen [QuMa0021604], geboren op 09-07-1901 in Essen.
3 Hypolite Nelen [QuMa0021604], geboren op 08-11-1903 in Essen. Volgt VII-hz.
4 Marinus Nelen [QuMa0021604], geboren op 08-07-1905 in Essen. Volgt VII-ia.

Kinderen van Johannes en Johanna:

5 Jozef Nelen [QuMa0021604], geboren in 1917 in Horendonk.
6 Maria Nelen [QuMa0021604], geboren in 1920 in Horendonk.
7 Cornelia Nelen [QuMa0021604], geboren in 1922 in Horendonk. Cornelia is overleden in 1992, 69 of 70 jaar oud.
8 Johanna Nelen [QuMa0021604], geboren in 1925. Johanna is overleden in 1970, 44 of 45 jaar oud.

VI-ep Petrus Johannes Nelen [QuMa0021603] is geboren op 18-04-1873 in Essen-Over d'Aa, zoon van Antonius Nelen [QuMa0123804] en Johanna Maria Buijens [QuMa0021602] (zie V-be). Petrus is overleden op 21-09-1951 in Horendonk, 78 jaar oud. Petrus trouwde, 34 of 35 jaar oud, in 1908 in Essen met **Petronella Sophia Gommeren [Quma0064205]**, 31 of 32 jaar oud. Petronella is geboren op 11-03-1876 in Essen, dochter van Adrianus Gommeren [QuMa0335206] en Catharina Boden [Quma0064204]. Petronella is overleden op 12-08-1915 in Essen, 39 jaar oud. Petronella is weduwe van Johannes Franciscus Nelen [QuMa0021603] (1870-1905), met wie zij trouwde op 27-11-1897 in Essen, zie VI-eo.

VI-eq Cornelis Sanders [QuMa0021603] is geboren op 22-05-1875 in Essen, zoon van Sebastianus Sanders [QuMa0130604] en Petronella Buijens [QuMa0021602] (zie V-bf). Cornelis trouwde met **Maria Adriana Baetens [Quma0039405]**. Maria is geboren op 11-03-1878 in Essen-Over d'Aa, dochter van Stefanus Baetens [Quma0039404] en Maria Elisabeth Loos [Quma0090003].

Kinderen van Cornelis en Maria:

1 Stephanus Sanders [QuMa0021604], geboren in 1908.
2 Anna Sanders [QuMa0021604], geboren in 1910.
3 Franciscus Sanders [QuMa0021604], geboren in 1912 in Horendonk. Franciscus is overleden in 1988, 75 of 76 jaar oud.
4 Maria Sanders [QuMa0021604], geboren in 1916 in Horendonk. Volgt VII-ib.
5 Louis Sanders [QuMa0021604], geboren in 1919 in Horendonk. Volgt VII-ic.
6 Josepha Sanders [QuMa0021604], geboren in 1921. Volgt VII-id.

VI-er Maria Cornelia Buijens [QuMa0021603] is geboren op 03-02-1876 in Essen-Schanker, dochter van Petrus Johannes Buijens [QuMa0021602] (zie V-bg) en Maria Elisabeth Peeters [Quma0245406]. Maria is overleden op 28-05-1957 in Horendonk, 81 jaar oud. Maria trouwde met **Josephus Lameir**. Josephus is geboren in 1875. Josephus is overleden in 1970 in Horendonk, 94 of 95 jaar oud.

VI-es Maria Philomena Buijens [QuMa0021603] is geboren op 26-02-1879 in Essen-Schanker, dochter van Petrus Johannes Buijens [QuMa0021602] (zie V-bg) en Maria Elisabeth Peeters [Quma0245406]. Maria is overleden op 16-12-1923 in Horendonk, 44 jaar oud. Maria trouwde met **Petrus Cornelis Baetens [Quma0039405]**. Petrus is geboren op 05-01-1880 in Essen-Over d'Aa, zoon van Stefanus Baetens [Quma0039404] en Maria Elisabeth Loos [Quma0090003]. Petrus is overleden op 24-01-1954 in Horendonk, 74 jaar oud. Petrus trouwde later na 1923 met Cornelia Jacobs [Quma0058204] (1880-1965).

Kinderen van Maria en Petrus:

1 Janus Baetens [QuMa0021604], geboren in 1908.
2 Stefaan Baetens [QuMa0021604], geboren in 1909 in Horendonk. Volgt VII-ie.

VI-et Johanna Catharina Michielsen [QuMa0021603] is geboren in 1867 in Woensdrecht, dochter van Cornelis Michielsen en Adriana Veraert [QuMa0021602] (zie V-bh). Johanna is overleden op 07-09-1903 in Woensdrecht, 35 of 36 jaar oud. Van het overlijden is aangifte gedaan [bron: akte 41]. Johanna trouwde, 22 of 23 jaar oud, op 08-02-1890 in Woensdrecht [bron: akte 13] met **Sebastiaan Bastiaanse**, 34 jaar oud. Sebastiaan is geboren op 15-08-1855 in Steenbergen, zoon van Adrianus Bastiaanse en Adriana Cornelia Maas [QuMa0173605]. Van de geboorte is aangifte gedaan [bron: akte 109]. Sebastiaan is overleden op 18-03-1915 in Woensdrecht, 59 jaar oud. Van het overlijden is aangifte gedaan [bron: akte 16].

Kinderen van Johanna en Sebastiaan:

1 Petronella Bastiaanse [QuMa0021604], geboren op 21-05-1891 in Woensdrecht. Van de geboorte is aangifte gedaan op 22-05-1891 [bron: akte 33].

2 Johannes Cornelis Bastiaanse [QuMa0021604], geboren op 14-08-1893 in Woensdrecht. Van de geboorte is aangifte gedaan [bron: akte 46].
3 Adriana Elisabeth Bastiaanse [QuMa0021604], geboren op 05-06-1898 in Woensdrecht. Van de geboorte is aangifte gedaan [bron: akte 35].
4 Cornelia Maria Bastiaanse [QuMa0021604], geboren op 24-07-1901 in Woensdrecht. Van de geboorte is aangifte gedaan [bron: akte 56]. Cornelia is overleden op 15-11-1901 in Woensdrecht, 3 maanden oud. Van het overlijden is aangifte gedaan [bron: akte 58].
5 Maria Helena Bastiaanse [QuMa0021604], geboren op 24-07-1901 in Woensdrecht. Van de geboorte is aangifte gedaan [bron: akte 55]. Maria is overleden op 01-09-1901 in Woensdrecht, 1 maand oud. Van het overlijden is aangifte gedaan [bron: akte 46].

VI-eu Johannes Michielsen [QuMa0021603] is geboren in 1873 in Woensdrecht, zoon van Cornelis Michielsen en Adriana Veraert [QuMa0021602] (zie V-bh). Johannes trouwde, 24 of 25 jaar oud, op 29-01-1898 in Halsteren [bron: akte 3] met **Adriana Cornelia van der Aarssen [Quma0247607]**, 32 jaar oud. Adriana is geboren op 17-08-1865 in Steenbergen, dochter van Antonij van den Aarssen [Quma0255205] en Maria de Bruijn [Quma0247606]. Adriana is overleden op 08-07-1923 in Halsteren, 57 jaar oud. Adriana is weduwe van Pieter Jan van Dorst [QuMa0291007] (1862-1897), met wie zij trouwde op 25-10-1889 in Halsteren [bron: akte 18]. Adriana trouwde later op 17-02-1905 in Halsteren [bron: Akte 2] met Cornelis Meesters [Quma0065804] (1865-1946).
Notitie bij Adriana: *onwettig; erkend bij het huwelijk van haar ouders.*

Kind van Johannes en Adriana:

1 Gijsbertus Michielsen [QuMa0021604], geboren op 16-08-1900 in Halsteren. Van de geboorte is aangifte gedaan [bron: akte 66].

VI-ev Maria Adriana Veraert [QuMa0020803] is geboren op 08-10-1869 in Wouw, dochter van Cornelis Veraert [QuMa0021602] (zie V-bi) en Sophia Dimphna Goossens [QuMa0020802]. Maria trouwde, 23 jaar oud, op 04-05-1893 in Wouw [bron: akte 8] met **Johannes Franciscus Vanaert**, 27 jaar oud. Johannes is geboren op 01-09-1865 in Kalmthout, zoon van Petrus Johannes Vanaert en Anna Catharina Floren.

Kinderen van Maria en Johannes:

1 Josephina Dimphna Vanaert [QuMa0020804], geboren op 01-04-1894 in Wouw. Volgt VII-if.
2 Cornelis Edmondus Vanaert [QuMa0020804], geboren op 21-09-1900 in Wouw. Volgt VII-ig.
3 Dijmphna Josephina Vanaert [QuMa0020804], geboren op 17-03-1910 in Wouw. Volgt VII-ih.

VI-ew Dijmphna Veraart [QuMa0020803] is geboren op 08-11-1873 in Wouw, dochter van Cornelis Veraert [QuMa0021602] (zie V-bi) en Sophia Dimphna Goossens [QuMa0020802]. Dijmphna trouwde, 23 jaar oud, op 19-09-1897 in Wouw met **Gerardus Luijsterburg [QuMa0162806]**, 26 jaar oud. Gerardus is geboren op 10-11-1870 in Ossendrecht, zoon van Cornelis Franciscus Luijsterburg [QuMa0612706] en Johanna Konings [QuMa0162805].

Kinderen van Dijmphna en Gerardus:

1 Josephus Luijsterburg [QuMa0020804], geboren op 09-09-1898 in Ossendrecht. Volgt VII-ii.
2 Johanna Maria Luijsterburg [QuMa0020804], geboren op 03-01-1901 in Ossendrecht. Volgt VII-ij.
3 Adriana Christina Luijsterburg [QuMa0020804], geboren op 12-10-1902 in Ossendrecht. Volgt VII-ik.
4 Josephina Catharina Luijsterburg [QuMa0020804], geboren op 14-11-1909 in Kalmthoutsehoek (B). Volgt VII-il.
5 Johanna Maria Luijsterburg [QuMa0020804], geboren in 1917 in Kalmthoutsehoek (B). Volgt VII-im.

VI-ex Johanna Josepha Veraert [QuMa0020803] is geboren op 17-10-1875 in Wouw, dochter van Cornelis Veraert [QuMa0021602] (zie V-bi) en Sophia Dimphna Goossens [QuMa0020802]. Johanna trouwde met **Johannes Cornelius Goris**. Johannes is geboren in 1875.

Kinderen van Johanna en Johannes:

1 Judocus Goris, geboren op 11-11-1899 in Huijbergen. Volgt VII-in.
2 Franciscus Josephus Goris [QuMa0020804], geboren op 08-01-1903 in Huijbergen. Volgt VII-io.

VI-ey Anna Cornelia Veraert [QuMa0020803] is geboren op 12-01-1880 in Wouwse Plantage, dochter van Cornelis Veraert [QuMa0021602] (zie V-bi) en Sophia Dimphna Goossens [QuMa0020802]. Anna is overleden op 26-10-1954 in Etten-Leur, 74 jaar oud. Anna trouwde, 20 jaar oud, op 15-02-1900 in Wouw [bron: Akte 2] met **Cornelis Dekkers [QuMa0022802]**, 26 jaar oud. Cornelis is geboren op 27-09-1873 in Bergen op Zoom, zoon van Johannes Dekkers [QuMa0023001] en Cornelia Deckers [QuMa0022801]. Van de geboorte is aangifte gedaan [bron: akte 272]. Cornelis is overleden op 31-10-1941 in Huijbergen, 68 jaar oud.

Kinderen van Anna en Cornelis:

1 Josephina Dimphna Dekkers [QuMa0020803], geboren op 04-07-1900 in Wouw. Van de geboorte is aangifte gedaan [bron: akte 73].
2 Johannes Cornelis Dekkers [QuMa0020803], geboren op 05-03-1903 in Huijbergen.
3 Adriana Cornelia Dekkers [QuMa0020803], geboren op 03-07-1905 in Huijbergen.
4 Jacobus Dekkers [QuMa0020803], geboren op 17-03-1910 in Huijbergen.
5 Dimphna Maria Magdalena Dekkers [QuMa0020803], geboren op 11-03-1912 in Huijbergen. Volgt VII-ip.
6 Franciscus Dekkers [QuMa0020803], geboren op 19-04-1917 in Huijbergen.

VI-ez Petrus Johannes Veraart is geboren op 20-03-1869 in Wouw, zoon van Henricus Veraart [QuMa0021602] (zie V-bj) en Dijmphna Luijsterburg [QuMa0306006]. Petrus is overleden in 1948, 78 of 79 jaar oud. Petrus trouwde, 28 jaar oud, op 24-06-1897 in Wouw [bron: akte 13] met **Petronella van Eekelen [Quma0086605]**, 26 jaar oud. Petronella is geboren op 15-05-1871 in Steenbergen, dochter van Pieter Jan van

Eekelen [Quma0086604] en Adriana Broos [QuMa0143804]. Van de geboorte is aangifte gedaan [bron: akte 78].

Kinderen van Petrus en Petronella:

1 Adriana Veraart [Quma0086606], geboren op 20-09-1898 in Woensdrecht. Volgt VII-iq.
2 Marinus Petrus Johannes Veraart [Quma0086606], geboren op 26-01-1900 in Bergen op Zoom. Volgt VII-ir.
3 Johannes Hendrikus Veraart [Quma0086606], geboren op 03-11-1903 in Bergen op Zoom. Volgt VII-is.
4 Petrus Adrianus Veraart [Quma0086606], geboren op 29-06-1905 in Bergen op Zoom. Volgt VII-it.
5 Dimphna Veraart [Quma0086606], geboren op 26-12-1906 in Bergen op Zoom. Volgt VII-iu.

VI-fa Petrus Johannes Ludovicus Veraart [QuMa0021603] is geboren op 20-03-1869 in Wouw, zoon van Henricus Veraart [QuMa0021602] (zie V-bj) en Dijmphna Luijsterburg [QuMa0306006]. Van de geboorte is aangifte gedaan op 22-03-1869 [bron: Wouw]. Petrus trouwde, 21 jaar oud, op 29-07-1890 in Essen met **Petronella Cornelia van Thillo [QuMa0165605]**, 19 jaar oud. Petronella is geboren op 02-09-1870 in Essen-Moerkant, dochter van Johannes Franciscus van Thillo [QuMa0264205] en Antonia Vincent [QuMa0165604]. Petronella is overleden op 03-07-1945 in Kalmthoutsehoek (B), 74 jaar oud.

Kinderen van Petrus en Petronella:

1 Jacoba Maria Veraart [QuMa0021604], geboren op 03-11-1891 in Kalmthoutsehoek (B). Volgt VII-iv.
2 Maria Catharina Veraart [QuMa0021604], geboren op 02-07-1893 in Kalmthoutsehoek (B). Volgt VII-iw.
3 Johannes Baptist Veraart [QuMa0021604], geboren op 17-08-1895 in Kalmthoutsehoek (B). Volgt VII-ix.
4 Maria Philomena Veraart [QuMa0021604], geboren op 25-12-1897 in Kalmthoutsehoek (B). Volgt VII-iy.
5 Franciscus Veraart [QuMa0021604], geboren in 1902 in Kalmthoutsehoek (B). Volgt VII-iz.
6 Adrianus Veraart [QuMa0021604], geboren in 1905 in Kalmthoutsehoek (B). Volgt VII-ja.
7 Josephus Veraart [QuMa0021604], geboren in 1911 in Kalmthoutsehoek (B). Volgt VII-jb.

VI-fb Johannes Baptist Veraart [QuMa0021603] is geboren op 01-11-1872 in Wouwse Plantage, zoon van Henricus Veraart [QuMa0021602] (zie V-bj) en Dijmphna Luijsterburg [QuMa0306006]. Johannes:
(1) trouwde, 20 of 21 jaar oud, in 1893 met **Anna Cornelia Verleysen [QuMa0123805]**, 30 of 31 jaar oud. Anna is geboren op 19-02-1862 in Kalmthoutsehoek (B), dochter van Judocus Verleijsen [QuMa0335206] en Maria Catharina Nelen [QuMa0123804].
(2) trouwde, 55 jaar oud, op 08-02-1928 in Kalmthoutsehoek (B) met **Anna Cornelia van Ginderen [QuMa0045003]**, 36 jaar oud. Anna is geboren op 10-01-1892 in Kalmthoutsehoek (B), dochter van Adrianus van Ginderen [QuMa0045002] en Johanna

Boden [Quma0091004]. Anna is overleden op 05-02-1948 in Kalmthoutsehoek (B), 56 jaar oud.

Kinderen van Johannes en Anna (1):

1 Judocus Josephus Veraart [QuMa0021604], geboren op 07-02-1897 in Kalmthoutsehoek (B).
2 Petrus Johannes Veraart [QuMa0021604], geboren op 20-05-1898 in Kalmthoutsehoek (B). Volgt VII-jc.
3 Johannes Veraart [QuMa0021604], geboren op 13-06-1899 in Kalmthoutsehoek (B).
4 Johanna Maria Veraart [QuMa0021604], geboren in 1902 in Kalmthoutsehoek (B). Volgt VII-jd.

VI-fc Catharina Veraart [QuMa0021603] is geboren op 14-04-1875 in Wouw, dochter van Henricus Veraart [QuMa0021602] (zie V-bj) en Dijmphna Luijsterburg [QuMa0306006]. Catharina trouwde, 27 jaar oud, op 04-06-1902 in Wouw met **Marinus Gerardus Cornelis Govaarts**, 32 jaar oud. Marinus is geboren op 18-01-1870 in Wouw, zoon van Gerardus Govaarts en Anna Maria Cornelia Dietvors.

Kinderen van Catharina en Marinus:

1 Hendricus Govaarts [QuMa0021604], geboren op 04-06-1902 in Wouw. Volgt VII-je.
2 Jacobus Godefridus Govaarts [QuMa0021604], geboren op 06-06-1905 in Wouw. Volgt VII-jf.
3 Dijmphna Catharina Govaarts [QuMa0021604], geboren op 01-01-1907 in Wouw. Volgt VII-jg.
4 Petrus Josephus Govaarts [QuMa0021604], geboren op 07-09-1911 in Wouw. Volgt VII-jh.
5 Maria Cornelia Govaarts [Quma0021604], geboren op 18-08-1913 in Wouw. Volgt VII-ji.

VI-fd Johanna Maria Veraart [QuMa0021603] is geboren op 31-12-1877 in Wouw, dochter van Henricus Veraart [QuMa0021602] (zie V-bj) en Dijmphna Luijsterburg [QuMa0306006]. Johanna is overleden op 07-11-1943 in Kalmthoutsehoek (B), 65 jaar oud. Johanna trouwde met **Alois Raymakers**. Alois is geboren op 17-02-1876 in Essen-Heijkant, zoon van Petrus Carolus Raymakers en Adriana Machielsen. Alois is overleden op 06-07-1957 in Essen (B), 81 jaar oud.

Kinderen van Johanna en Alois:

1 Petrus Raymakers [QuMa0021604], geboren in 1901 in Wouwse Plantage. Volgt VII-jj.
2 Rik Raymakers [QuMa0021604], geboren in 1902 in Wouwse Plantage. Volgt VII-jk.
3 Dijmphna Raymakers [QuMa0021604], geboren in 1904 in Wouwse Plantage. Volgt VII-jl.
4 Johanna Elisabeth Raymakers [QuMa0021604], geboren op 27-07-1906 in Wouwse Plantage. Volgt VII-jm.
5 Josephus (Jef) Raymakers [QuMa0021604], geboren op 12-11-1908 in Wouwse Plantage. Volgt VII-jn.

6 Maria Raymakers [QuMa0021604], geboren in 1910 in Essen-Hoek. Maria is overleden in 1915 in Essen-Hoek, 4 of 5 jaar oud.
7 Cornelis Raymakers [QuMa0021604], geboren in 1912 in Essen-Hoek. Volgt VII-jo.
8 Maria Raymakers [QuMa0021604], geboren in 1916 in Essen-Hoek. Volgt VII-jp.
9 Jeanne Raymakers [QuMa0021604], geboren in 1919 in Essen-Hoek. Volgt VII-jq.
10 Julia Dimphna Francisca Raymakers [QuMa0021604], geboren op 04-05-1921 in Essen-Hoek. Volgt VII-jr.

VI-fe Aloysius Buijens [QuMa0021603] is geboren op 12-06-1885 in Nieuwmoer, zoon van Petrus Johannes Buijens [QuMa0021602] (zie V-bk) en Maria Petronella van Wesel [QuMa0138005]. Aloysius is overleden in 1976 in Nieuwmoer, 90 of 91 jaar oud. Aloysius trouwde, 27 jaar oud, op 02-04-1913 in Kalmthout [bron: akte 6] met **Maria Isabella Hensen [QuMa0021603]**, 23 jaar oud. Zie VI-fg voor persoonsgegevens van Maria.

Kinderen van Aloysius en Maria:

1 Johanna Maria Buijens [QuMa0021604], geboren in 1915 in Nieuwmoer.
2 Florimond Buijens [QuMa0021604], geboren in 1917.
3 Alfons Buijens [QuMa0021604], geboren in 1919 in Nieuwmoer.
4 Petronella Buijens [QuMa0021604], geboren in 1921 in Nieuwmoer.
5 Leo Buijens [QuMa0021604], geboren in 1923 in Nieuwmoer.
6 Anna Buijens [QuMa0021604], geboren in 1925.

VI-ff Cornelis Josephus Buijens [QuMa0021603] is geboren op 29-03-1887 in Nieuwmoer, zoon van Petrus Johannes Buijens [QuMa0021602] (zie V-bk) en Maria Petronella van Wesel [QuMa0138005]. Cornelis is overleden in 1967 in Nieuwmoer, 79 of 80 jaar oud. Cornelis trouwde met **Maria Catharina van Tichelt [QuMa0123806]**. Maria is geboren op 28-10-1893 in Nieuwmoer, dochter van Petrus Johannes van Tichelt en Maria Adriana Nelen [QuMa0123805].

Kinderen van Cornelis en Maria:

1 Jos Buijens [QuMa0021604], geboren in 1915 in Nieuwmoer. Jos is overleden in 1984 in Nieuwmoer, 68 of 69 jaar oud.
2 Irma Buijens [QuMa0021604], geboren in 1928 in Nieuwmoer.
3 Yvonne Buijens [QuMa0021604], geboren in 1935 in Nieuwmoer.

VI-fg Maria Isabella Hensen [QuMa0021603] is geboren op 18-02-1890 in Kalmthout, dochter van Johannes Hensen [QuMa0701807] en Anna Cornelia Buijens [QuMa0021602] (zie V-bl). Van de geboorte is aangifte gedaan [bron: akte 16]. Maria is overleden op 04-05-1959 in Roosendaal, 69 jaar oud. Van het overlijden is aangifte gedaan [bron: akte 123]. Maria trouwde, 23 jaar oud, op 02-04-1913 in Kalmthout [bron: akte 6] met **Aloysius Buijens [QuMa0021603]**, 27 jaar oud. Zie VI-fe voor persoonsgegevens van Aloysius.

Kinderen van Maria en Aloysius: zie VI-fe.

VI-fh Johanna Antonia Buijens [QuMa0021603] is geboren op 19-01-1898 in Antonia, dochter van Cornelis Buijens [QuMa0021602] (zie V-bm) en Maria Josephina van Geel.

Johanna is overleden op 16-08-1967 in Oisterwijk, 69 jaar oud. Johanna trouwde met **Johannes Kooning**. Johannes is geboren in 1896. Johannes is overleden in 1959, 62 of 63 jaar oud.

VI-fi Sidonia Buijens [QuMa0021603] is geboren op 25-07-1904 in Nieuwmoer, dochter van Cornelis Buijens [QuMa0021602] (zie V-bm) en Maria Juliana van Meer [QuMa0147005]. Sidonia is overleden op 31-01-1993 in Nieuwmoer, 88 jaar oud. Sidonia trouwde met **Josephus Selsig**.

VI-fj Johannes Franciscus de Bakker [QuMa0021603] is geboren op 07-09-1896 in Nieuwmoer, zoon van Aloisius de Bakker en Maria Anna Buijens [QuMa0021602] (zie V-bn). Johannes is overleden op 19-02-1963 in Nieuwmoer, 66 jaar oud. Johannes trouwde met **Johanna Adriana van Loon [QuMa0044204]**. Johanna is geboren op 06-08-1896 in Nieuwmoer, dochter van Adrianus van Loon [QuMa0044203] en Maria Cornelia Meesters [QuMa0153005]. Johanna is overleden op 29-06-1942 in Nieuwmoer, 45 jaar oud.

VI-fk Petrus Johannes Buijens [QuMa0021603] is geboren op 04-09-1896 in Nieuwmoer, zoon van Petrus Josephus Buijens [QuMa0021602] (zie V-bo) en Maria Lucia van Geel. Petrus is overleden op 02-06-1961, 64 jaar oud. Petrus trouwde met **Johanna Maria Deckers [QuMa0123806]**. Johanna is geboren op 08-01-1895 in Kalmthout, dochter van Gerardus Deckers [QuMa0152806] en Maria Ludovica Nelen [QuMa0123805]. Johanna is overleden op 06-05-1937 in Nieuwmoer, 42 jaar oud.

Kinderen van Petrus en Johanna:

1 Petrus Gerardus Buijens [QuMa0021604], geboren op 20-05-1929. Volgt VII-js.
2 Maria Buijens [QuMa0021604].
3 Louisa Buijens [QuMa0021604].

VI-fl Cornelis Buijens [QuMa0021603] is geboren op 27-03-1898 in Nieuwmoer, zoon van Petrus Josephus Buijens [QuMa0021602] (zie V-bo) en Maria Lucia van Geel. Cornelis is overleden op 14-01-1971 in Boekhout, 72 jaar oud. Cornelis trouwde met **Maria Petronella van Loon [QuMa0044204]**. Maria is geboren op 12-09-1894 in Nieuwmoer, dochter van Adrianus van Loon [QuMa0044203] en Maria Cornelia Meesters [QuMa0153005]. Maria is overleden op 20-11-1968 in Kalmthout, 74 jaar oud.

Kinderen van Cornelis en Maria:

1 Elisa Buijens [QuMa0021604], geboren in 1917. Volgt VII-jt.
2 Emma Buijens [QuMa0021604], geboren in 1919. Volgt VII-ju.
3 Anna Buijens [QuMa0021604], geboren in 1921. Volgt VII-jv.
4 Jeanne Buijens [QuMa0021604], geboren op 02-11-1923 in Kalmthout. Volgt VII-jw.

VI-fm Petronella Buijens [QuMa0021603] is geboren op 06-09-1903 in Nieuwmoer, dochter van Petrus Josephus Buijens [QuMa0021602] (zie V-bo) en Maria Lucia van Geel. Petronella is overleden op 16-09-1964 in Antwerpen (B), 61 jaar oud. Petronella trouwde met **Ludovicus Kerstens [Quma0084406]**. Ludovicus is geboren op 16-08-1903 in Nieuwmoer, zoon van Johannes Adrianus Kerstens [Quma0084405] en Anna Catharina Herrijgers [QuMa0115605]. Ludovicus is overleden op 10-09-1975 in Nieuwmoer, 72 jaar oud.

Notitie bij Ludovicus: *Nazaten van Jan van der Herstraten XVI.48*

Kinderen van Petronella en Ludovicus:

1 Maria Kerstens [QuMa0021604], geboren op 13-06-1928 in Nieuwmoer. Volgt VII-jx.
2 Josepha Sidonia Ludovica (José) Kerstens [QuMa0021604], geboren op 05-02-1935 in Kalmthout. Volgt VII-jy.
3 Eliza Kerstens [QuMa0021604], geboren op 25-10-1936 in Nieuwmoer.
Notitie bij Eliza: *Nazaten van Jan van der Herstraten XVI.48.4*
4 Jeanne Kerstens [QuMa0021604], geboren op 31-08-1939 in Nieuwmoer. Jeanne is overleden op 07-06-1981 in Nieuwmoer, 41 jaar oud.
Notitie bij Jeanne: *Nazaten van Jan van der Herstraten XVI.48.5*

VI-fn Ludovicus Buijens [QuMa0021603] is geboren op 26-02-1906 in Nieuwmoer, zoon van Petrus Josephus Buijens [QuMa0021602] (zie V-bo) en Maria Lucia van Geel. Ludovicus is overleden op 23-02-1961 in Eekeren, 54 jaar oud. Ludovicus trouwde met **Maria Augustina van Loon [Quma0156007]**. Maria is geboren op 27-12-1910 in Zundert, dochter van Petrus Aloysius van Loon [QuMa0179805] en Johanna van Hooijdonk [Quma0156006]. Maria is overleden op 21-11-1996 in Kapellen (B), 85 jaar oud.

VI-fo Sidonia Buijens [QuMa0021603] is geboren op 21-04-1907 in Nieuwmoer, dochter van Petrus Josephus Buijens [QuMa0021602] (zie V-bo) en Maria Lucia van Geel. Sidonia is overleden op 06-01-1968, 60 jaar oud. Sidonia trouwde, 26 jaar oud, op 05-09-1933 in Essen met **Johannes Deckers [Quma0076406]**, 30 jaar oud. Johannes is geboren op 27-04-1903 in Essen, zoon van Johannes Cornelis Deckers [Quma0076405] en Johanna Theresia van Tichelen [Quma0083605]. Johannes is overleden op 18-06-1988 in Nieuwmoer, 85 jaar oud.

Kinderen van Sidonia en Johannes:

1 Maria Deckers [QuMa0021604], geboren op 02-07-1934 in Nieuwmoer. Volgt VII-jz.
2 Johanna Deckers [QuMa0021604], geboren op 12-09-1935 in Nieuwmoer. Volgt VII-ka.
3 Gusta Deckers [QuMa0021604], geboren op 08-02-1939 in Nieuwmoer. Volgt VII-kb.

VI-fp Franciscus Buijens [QuMa0021603] is geboren op 25-01-1909 in Nieuwmoer, zoon van Petrus Josephus Buijens [QuMa0021602] (zie V-bo) en Maria Lucia van Geel. Franciscus is overleden op 14-05-1980 in Kapellen (B), 71 jaar oud. Franciscus trouwde met **Leonie Roest**. Leonie is geboren in 1915. Leonie is overleden in 1994, 78 of 79 jaar oud.

VI-fq Adriana Buijens [QuMa0021603] is geboren op 11-05-1874 in Hoeven, dochter van Cornelis Buijens [QuMa0021602] (zie V-bp) en Anna Cornelia Mommers. Adriana is overleden op 28-10-1937 in Tilburg, 63 jaar oud. Adriana trouwde, 27 jaar oud, op 20-01-1902 in Hoeven [bron: akte 3] met **Johannes Matthias Bruijns [QuMa0157806]**, 26 jaar oud. Johannes is geboren op 03-05-1875 in Zevenbergen, zoon van Andreas Antonius Bruijns en Joanna Scheepers [QuMa0157805]. Johannes is overleden op 05-03-1948 in Tilburg, 72 jaar oud.

Kinderen van Adriana en Johannes:

1 Doodgeboren Dochter Bruijns [QuMa0021604], levenloos geboren dochter, geboren op 03-03-1903 in Princenhage.
2 Anna Johanna Bruijns [QuMa0021604], geboren op 16-10-1904 in Princenhage. Volgt VII-kc.
3 Andreas Cornelis Bruijns [QuMa0021604], geboren op 19-11-1906 in Princenhage. Volgt VII-kd.
4 Johanna Anna Bruijns [QuMa0021604], geboren op 10-11-1910 in Etten-Leur. Johanna is overleden op 25-08-1983 in Tilburg, 72 jaar oud.

VI-fr Maria Buijens [QuMa0021603] is geboren op 25-10-1876 in Hoeven, dochter van Cornelis Buijens [QuMa0021602] (zie V-bp) en Anna Cornelia Mommers. Van de geboorte is aangifte gedaan op 26-10-1876 [bron: akte 60]. Maria is overleden op 12-01-1955 in Raamsdonk, 78 jaar oud. Maria trouwde, 23 jaar oud, op 07-09-1900 in Zevenbergen met **Govert Niessen**, 26 jaar oud. Govert is geboren op 06-09-1874 in Zevenbergen, zoon van Jacobus Niessen en Johanna van Gulik.
Beroep:
spoorwegwachter

Kinderen van Maria en Govert:

1 Jacobus Cornelis Niessen [QuMa0021604], geboren op 01-07-1901 in Zevenbergen.
2 Cornelis Jacobus Niessen [QuMa0021604], geboren op 19-05-1905 in Zevenbergen. Volgt VII-ke.
3 Johanna Cornelia Niessen [QuMa0021604], geboren op 07-09-1907 in Zevenbergen.
4 Anna Cornelia Niessen [QuMa0021604], geboren op 30-09-1908 in Zevenbergen.
5 Petrus Adrianus Niessen [QuMa0021604], geboren op 07-11-1910 in Roosendaal. Van de geboorte is aangifte gedaan [bron: akte 463]. Petrus is overleden op 15-05-1911 in Roosendaal, 6 maanden oud.

VI-fs Wilhelmus Buijens [QuMa0021603] is geboren op 17-09-1885 in Hoeven, zoon van Cornelis Buijens [QuMa0021602] (zie V-bp) en Anna Cornelia Mommers. Wilhelmus trouwde, 25 jaar oud, op 02-12-1910 in Etten-Leur met **Maria van Oers [Quma0313208]**, 23 jaar oud. Maria is geboren op 29-07-1887 in Etten-Leur, dochter van Adrianus van Oers [QuMa0313207] en Catharina Snelders. Maria is overleden op 05-07-1950 in Oudenbosch, 62 jaar oud.

VI-ft Johanna Maria Koevoets [QuMa0021603] is geboren op 28-02-1873 in Hoeven, dochter van Adrianus Koevoets en Anna Cornelia Buijens [QuMa0021602] (zie V-bq). Van de geboorte is aangifte gedaan [bron: akte 14]. Johanna is overleden op 16-04-1924 in Hoeven, 51 jaar oud. Johanna trouwde, 24 jaar oud, op 25-10-1897 in Hoeven [bron: akte 23] met **Jacobus de Jong**, 25 jaar oud. Jacobus is geboren op 02-06-1872 in Hoeven, zoon van Lambertus de Jong en Cornelia Oomen.

Kinderen van Johanna en Jacobus:

1 Cornelia de Jong [QuMa0021604], geboren op 08-09-1898 in Hoeven. Cornelia is overleden op 23-11-1927 in Hoeven, 29 jaar oud.
2 Adrianus de Jong [QuMa0021604], geboren op 11-09-1899 in Hoeven. Adrianus is overleden op 03-12-1929 in Hoeven, 30 jaar oud.

VI-fu Johanna Koevoets [QuMa0021603] is geboren op 23-10-1875 in Hoeven, dochter van Adrianus Koevoets en Anna Cornelia Buijens [QuMa0021602] (zie V-bq). Johanna is overleden op 04-01-1924 in Roosendaal, 48 jaar oud. Johanna trouwde, 19 jaar oud, op 02-07-1895 in Roosendaal [bron: akte 35] met **Johannes Franciscus Suijkerbuijk [QuMa0046203]**, 26 jaar oud. Johannes is geboren op 12-02-1869 in Roosendaal, zoon van Adrianus Suijkerbuijk [QuMa0046202] en Maria Philomenia Immerechts. Johannes is overleden op 09-01-1939 in Roosendaal, 69 jaar oud. Johannes trouwde later op 16-10-1928 in Roosendaal [bron: akte 113] met Anna Regina Catharina Paulissen (geb. 1877).

Kinderen van Johanna en Johannes:

1 Adrianus Johannes Suijkerbuijk [QuMa0021604], geboren op 30-12-1895 in Roosendaal & Nispen. Volgt VII-kf.
2 Cornelia Anna Suijkerbuijk [QuMa0021604], geboren op 31-03-1898 in Roosendaal & Nispen. Volgt VII-kg.
3 Antonia Philomena Suijkerbuijk [QuMa0021604], geboren op 11-02-1900 in Roosendaal. Van de geboorte is aangifte gedaan op 12-02-1900 [bron: akte 65]. Antonia is overleden op 05-08-1900 in Roosendaal, 5 maanden oud.
4 Antonius Marinus Suijkerbuijk [QuMa0021604], geboren op 15-02-1901 in Roosendaal. Volgt VII-kh.
5 Johannes Marinus Suijkerbuijk [QuMa0021604], geboren op 21-12-1902 in Roosendaal. Van de geboorte is aangifte gedaan [bron: akte 501]. Johannes is overleden op 22-12-1902 in Roosendaal, 1 dag oud.
6 Maria Cornelia Suijkerbuijk [QuMa0021604], geboren op 27-12-1903 in Roosendaal.
7 Doodgeboren Kind Suijkerbuijk [QuMa0021604], levenloos geboren kind, geboren op 29-03-1906 in Roosendaal & Nispen.
8 Philomena Maria Suijkerbuijk [QuMa0021604], geboren op 19-02-1907 in Roosendaal. Volgt VII-ki.

VI-fv Anna Cornelia Koevoets [QuMa0021603] is geboren op 03-04-1879 in Hoeven, dochter van Adrianus Koevoets en Anna Cornelia Buijens [QuMa0021602] (zie V-bq). Van de geboorte is aangifte gedaan [bron: akte 17]. Anna trouwde, 25 jaar oud, op 14-09-1904 in Hoeven [bron: akte 15] met **Wilhelmus Johannes Antens**, 29 jaar oud. Wilhelmus is geboren op 09-02-1875 in Hoeven, zoon van Marijn Cornelis Antens en Johanna Jongmans. Van de geboorte is aangifte gedaan [bron: akte 8]. Wilhelmus is overleden op 17-06-1959 in Oudenbosch, 84 jaar oud. Van het overlijden is aangifte gedaan [bron: akte 53].

Kinderen van Anna en Wilhelmus:

1 Marinus Cornelis Antens [QuMa0021604], geboren op 26-10-1905 in Etten-Leur. Volgt VII-kj.
2 Adrianus Marinus Antens [QuMa0021604], geboren op 24-10-1908 in Etten-Leur.
3 Cornelia Johanna Antens [QuMa0021604], geboren op 24-10-1908 in Etten-Leur.

4 Adrianus Marinus Antens [QuMa0021604], geboren op 08-04-1915 in Hoeven.
5 Petrus Johannes Antens [QuMa0021604], geboren op 25-04-1918 in Hoeven.
6 Johanna Cornelia Antens [QuMa0021604], geboren op 17-04-1922 in Hoeven.

VI-fw Johanna Adriana Koevoets [QuMa0021603] is geboren op 03-08-1883 in Hoeven, dochter van Adrianus Koevoets en Anna Cornelia Buijens [QuMa0021602] (zie V-bq). Van de geboorte is aangifte gedaan [bron: akte 29]. Johanna trouwde, 24 jaar oud, op 27-07-1908 in Hoeven met **Marinus Broos [QuMa1445607]**, 21 jaar oud. Marinus is geboren op 09-10-1886 in Oud Gastel, zoon van Quirinus Broos [QuMa1445606] en Antonia van Ham.

Kinderen van Johanna en Marinus:

1 Cornelia Johanna Broos [QuMa0021604], geboren op 02-12-1908 in Oud Gastel. Cornelia is overleden op 16-11-1940 in Eindhoven, 31 jaar oud.
2 Antonia Broos [QuMa0021604], geboren op 11-10-1909 in Oud Gastel. Antonia is overleden op 21-11-1909 in Oud Gastel, 1 maand oud.
3 Quirinus Franciscus Broos [QuMa0021604], geboren op 14-10-1910 in Oud Gastel.
4 Antonia Broos [QuMa0021604], geboren op 28-10-1911 in Oud Gastel.
5 Adrianus Cornelis Broos [QuMa0021604], geboren op 02-07-1913 in Oud Gastel.
6 Maria Broos [QuMa0021604], geboren op 08-08-1914 in Oud Gastel.
7 Johanna Broos [QuMa0021604], geboren op 27-02-1916 in Oud Gastel. Volgt VII-kk.
8 Marinus Broos [QuMa0021604], geboren op 13-10-1917 in Oud Gastel.
9 Catharina Broos [QuMa0021604], geboren op 30-03-1919 in Oud Gastel.
10 Johannes Broos [QuMa0021604], geboren op 14-08-1920 in Oud Gastel. Johannes is overleden op 15-09-1920 in Oud Gastel, 1 maand oud.
11 Johannes Broos [QuMa0021604], geboren op 29-03-1922 in Oud Gastel. Johannes is overleden op 07-06-1922 in Oud Gastel, 2 maanden oud.
12 Wilhelmus Broos [QuMa0021604], geboren op 03-10-1923 in Oud Gastel. Wilhelmus is overleden op 15-05-1924 in Oud Gastel, 7 maanden oud.
13 Johanna Broos [QuMa0021604], geboren op 29-11-1924 in Oud Gastel.
14 Anna Cornelia Broos [QuMa0021604], geboren op 27-07-1926 in Oud Gastel.

VI-fx Marijnus Konings [QuMa0021603] is geboren op 19-10-1867 in Rucphen, zoon van Franciscus Konings [QuMa0171905] en Joanna Buijens [QuMa0021602] (zie V-br). Van de geboorte is aangifte gedaan [bron: akte 103]. Marijnus is overleden op 14-12-1942 in Roosendaal & Nispen, 75 jaar oud. Van het overlijden is aangifte gedaan [bron: akte 278]. Marijnus trouwde, 33 jaar oud, op 18-07-1901 in Wouw [bron: Akte 22] met **Dingena Johanna Rommens [QuMa0043804]**, 26 jaar oud. Dingena is geboren op 07-03-1875 in Wouw, dochter van Johannes Rommens [QuMa0176604] en Antonia Gielen [QuMa0043803]. Van de geboorte is aangifte gedaan [bron: akte 15]. Dingena is overleden op 10-12-1942 in Roosendaal & Nispen, 67 jaar oud [bron: akte 275].

Kinderen van Marijnus en Dingena:

1 Johanna Antonia Adriana Konings [QuMa0021604], geboren op 25-07-1902 in Roosendaal. Van de geboorte is aangifte gedaan [bron: akte 295].
2 Antonia Johanna Maria Konings [QuMa0021604], geboren op 29-09-1903 in Roosendaal. Van de geboorte is aangifte gedaan [bron: akte 4108].

3 Adriana Catharina Francisca Konings [QuMa0021604], geboren op 25-12-1905 in Roosendaal & Nispen. Volgt VII-kl.
4 Maria Jacoba Adriana Konings [QuMa0021604], geboren op 15-04-1908 in Roosendaal. Van de geboorte is aangifte gedaan [bron: akte 162]. Maria is overleden op 22-01-1909 in Roosendaal, 9 maanden oud. Van het overlijden is aangifte gedaan [bron: Akte 25].
5 Francisca Johanna Maria Konings [QuMa0021604], geboren op 15-03-1915 in Roosendaal.

VI-fy Johannes Franciscus Konings [QuMa0021603] is geboren op 29-12-1869 in Rucphen, zoon van Franciscus Konings [QuMa0171905] en Joanna Buijens [QuMa0021602] (zie V-br). Johannes is overleden op 26-08-1939 in Roosendaal & Nispen, 69 jaar oud. Johannes trouwde, 36 jaar oud, op 29-10-1906 in Oudenbosch [bron: akte 27] met **Petronella Adriana Kessel [QuMa0169805]**, 28 jaar oud. Petronella is geboren op 21-03-1878 in Oudenbosch, dochter van Johannes Cornelis Kessel [Quma0249406] en Cornelia de Bruijn [QuMa0169804].

Kinderen van Johannes en Petronella:

1 Johanna Cornelia Konings [QuMa0021604], geboren op 07-12-1907 in Roosendaal.
2 Johannes Franciscus Konings [QuMa0021604], geboren op 17-07-1909 in Roosendaal. Johannes is overleden op 15-08-1909 in Roosendaal, 29 dagen oud. Van het overlijden is aangifte gedaan [bron: akte 186].
3 Gabriël Johannes Franciscus Konings [QuMa0021604], geboren op 30-03-1915 in Roosendaal. Gabriël is overleden op 26-10-1915 in Roosendaal, 6 maanden oud.

VI-fz Maria Konings [QuMa0021603] is geboren op 11-04-1872 in Rucphen, dochter van Franciscus Konings [QuMa0171905] en Joanna Buijens [QuMa0021602] (zie V-br). Maria is overleden op 21-10-1951 in Roosendaal, 79 jaar oud. Van het overlijden is aangifte gedaan [bron: Akte 256]. Maria trouwde, 28 jaar oud, op 12-11-1900 in Roosendaal [bron: akte 86] met **Antonius Hopstaken [QuMa0159405]**, 26 jaar oud. Antonius is geboren op 06-03-1874 in Roosendaal & Nispen, zoon van Cornelis Hopstaken [QuMa0159404] en Cornelia Sep. Van de geboorte is aangifte gedaan [bron: akte 53]. Antonius is overleden op 29-01-1950 in Roosendaal & Nispen, 75 jaar oud. Van het overlijden is aangifte gedaan [bron: akte 26].

Kinderen van Maria en Antonius:

1 Doodgeboren Kind Hopstaken [QuMa0021604], levenloos geboren kind, geboren op 29-08-1901 in Roosendaal & Nispen. Van het overlijden is aangifte gedaan [bron: akte 163].
2 Cornelis Franciscus Hopstaken [QuMa0021604], geboren op 05-01-1903 in Roosendaal. Volgt VII-km.
3 Johanna Cornelia Hopstaken [QuMa0021604], geboren op 11-08-1904 in Roosendaal. Volgt VII-kn.
4 Cornelia Dimphna Hopstaken [QuMa0021604], geboren op 18-06-1907 in Roosendaal.
5 Francisca Petronella Hopstaken [QuMa0021604], geboren op 10-01-1910 in Roosendaal.

VI-ga Adrianus Konings [QuMa0021603] is geboren op 09-08-1874 in Rucphen, zoon van Franciscus Konings [QuMa0171905] en Joanna Buijens [QuMa0021602] (zie V-br). Adrianus is overleden op 08-03-1952 in Roosendaal & Nispen, 77 jaar oud. Adrianus trouwde, 22 jaar oud, op 11-06-1897 in Roosendaal & Nispen [bron: akte 55] met **Anna Cornelia van Etten [QuMa0018203]**, 22 jaar oud. Anna is geboren op 03-04-1875 in Roosendaal, dochter van Johannes (Jan) van Etten [QuMa0018202] en Johanna van Meel [QuMa0122705].

Kinderen van Adrianus en Anna:

1 Johanna Konings [QuMa0018204], geboren op 29-07-1897 in Roosendaal. Van de geboorte is aangifte gedaan [bron: akte 280]. Johanna is overleden op 30-07-1897 in Roosendaal, 1 dag oud. Van het overlijden is aangifte gedaan [bron: akte 148].
2 Franciscus Johannes Konings [QuMa0018204], geboren op 26-06-1901 in Roosendaal. Volgt VII-ko.
3 Henricus Cornelis Konings [QuMa0018204], geboren op 20-03-1904 in Roosendaal. Henricus is overleden op 03-06-1904 in Roosendaal, 2 maanden oud. Van het overlijden is aangifte gedaan [bron: akte 147].
4 Johannes Adrianus Konings [QuMa0018204], geboren op 01-02-1906 in Roosendaal.
5 Doodgeboren Zoon Konings [QuMa0018204], levenloos geboren zoon, geboren op 08-04-1907 in Roosendaal. Van het overlijden is aangifte gedaan [bron: akte 79].
6 Henricus Konings [QuMa0018204], geboren op 26-08-1908 in Roosendaal. Henricus is overleden op 15-10-1908 in Roosendaal, 1 maand oud. Van het overlijden is aangifte gedaan [bron: akte 198].
7 Cornelis Marinus Konings [QuMa0018204], geboren op 26-11-1909 in Roosendaal.
8 Johanna Petronella Konings [QuMa0018204], geboren op 04-08-1913 in Roosendaal. Johanna is overleden op 01-10-1913 in Roosendaal, 1 maand oud. Van het overlijden is aangifte gedaan [bron: akte 203].

VI-gb Petrus Konings [QuMa0021603] is geboren op 09-02-1884 in Rucphen, zoon van Franciscus Konings [QuMa0171905] en Joanna Buijens [QuMa0021602] (zie V-br). Petrus trouwde, 23 jaar oud, op 24-06-1907 in Roosendaal [bron: akte 65] met **Henrica de Bruijn [QuMa0169806]**, 21 jaar oud. Henrica is geboren op 31-12-1885 in Roosendaal, dochter van Cornelis de Bruijn [QuMa0169805] en Catharina Willemse. Henrica is overleden op 02-05-1975 in Bergen op Zoom, 89 jaar oud.

Kinderen van Petrus en Henrica:

1 Johanna Catharina Konings [QuMa0021604], geboren op 06-11-1908 in Roosendaal.
2 Catharina Francisca Konings [QuMa0021604], geboren op 25-07-1910 in Roosendaal.
3 Maria Adriana Konings [QuMa0021604], geboren op 02-11-1913 in Roosendaal.
4 Catharina Maria Konings [QuMa0021604], geboren op 15-04-1916 in Roosendaal.

VI-gc Adriana Elizabeth Buijens [QuMa0010802] is geboren op 25-10-1877 in Wouw, dochter van Johannes Buijens [QuMa0010801] (zie V-bs) en Adriana Cools

[Quma0083204]. Van de geboorte is aangifte gedaan [bron: akte 78]. Adriana trouwde, 26 jaar oud, op 26-05-1904 in Wouw [bron: akte 20] met **Dominicus Johannes van Broekhoven [QuMa0700807]**, 33 jaar oud. Dominicus is geboren op 24-06-1870 in Roosendaal & Nispen, zoon van Pieter van Broekhoven [QuMa0700806] en Elisabeth van der Heijden.

VI-gd Cornelis Buijens [QuMa0010802] is geboren op 08-06-1879 in Wouw, zoon van Johannes Buijens [QuMa0010801] (zie V-bs) en Adriana Cools [Quma0083204]. Cornelis trouwde, 27 jaar oud, op 25-04-1907 in Wouw met **Elisabeth Bals [Quma0067205]**, 31 jaar oud. Elisabeth is geboren op 14-08-1875 in Wouw, dochter van Wouterus Bals [Quma0067204] en Dimphna van Osta [QuMa0179604]. Van de geboorte is aangifte gedaan [bron: akte 72]. Elisabeth is overleden op 22-11-1922 in Wouw, 47 jaar oud. Van het overlijden is aangifte gedaan [bron: akte 73].

Kinderen van Cornelis en Elisabeth:

1 Anna Maria Buijens [QuMa0010803], geboren op 29-02-1908 in Wouw. Anna is overleden op 26-08-1908 in Wouw, 5 maanden oud.
2 Doodgeboren Zoon Buijens [QuMa0010803], levenloos geboren zoon, geboren op 21-05-1910 in Wouw.
3 Dijmphna Maria Buijens [QuMa0010803], geboren op 13-10-1913 in Wouw. Volgt VII-kp.
4 Petrus Johannes Buijens [QuMa0010803], geboren op 02-12-1915 in Wouw. Petrus is overleden op 13-12-1915 in Wouw, 11 dagen oud.

VI-ge Dimphna Buijens [QuMa0010802] is geboren op 19-06-1882 in Wouw, dochter van Johannes Buijens [QuMa0010801] (zie V-bs) en Adriana Cools [Quma0083204]. Dimphna trouwde, 27 jaar oud, op 04-11-1909 in Wouw met **Martinus Govers [QuMa0151206]**, 33 jaar oud. Martinus is geboren op 30-01-1876 in Wouw, zoon van Cornelis Govers [QuMa0169604] en Petronella Breugelmans [QuMa0151205].

VI-gf Maria Johanna Buijens [QuMa0010802] is geboren op 02-01-1885 in Wouw, dochter van Johannes Buijens [QuMa0010801] (zie V-bs) en Adriana Cools [Quma0083204]. Maria trouwde, 22 jaar oud, op 23-05-1907 in Wouw met **Kornelis van den Berg [Quma0058804]**, 27 jaar oud. Kornelis is geboren op 13-06-1879 in Steenbergen, zoon van Christiaan van den Berg [Quma0058803] en Anna Maria Catharina Zomers [Quma0076404]. Kornelis is overleden op 14-02-1950 in Kruisland, 70 jaar oud.

Kinderen van Maria en Kornelis:

1 Adriana Maria van den Berg [QuMa0010803], geboren op 19-05-1908 in Steenbergen. Volgt VII-kq.
2 Christianus van den Berg [QuMa0010803], geboren op 30-01-1910 in Steenbergen. Volgt VII-kr.
3 Anna Maria Catharina van den Berg [QuMa0010803], geboren op 01-09-1912 in Steenbergen.
4 Pieternella van den Berg [QuMa0010803], geboren op 14-09-1915 in Steenbergen.
5 Johannes Adrianus van den Berg [QuMa0010803], geboren op 06-02-1918 in Steenbergen. Volgt VII-ks.
6 Adrianus Sacharias van den Berg [QuMa0010803], geboren op 30-08-1920 in Steenbergen. Volgt VII-kt.

7 Elisabeth Dijmphna van den Berg [QuMa0010803], geboren op 24-11-1922 in Steenbergen. Volgt VII-ku.
8 Jacoba van den Berg [QuMa0010803], geboren op 19-08-1925 in Steenbergen. Volgt VII-kv.
9 Dina Cornelia van den Berg [QuMa0010803], geboren op 14-06-1928 in Steenbergen.

VI-gg Leonardus Buijens [QuMa0010802] is geboren op 09-02-1887 in Wouw, zoon van Johannes Buijens [QuMa0010801] (zie V-bs) en Adriana Cools [Quma0083204]. Leonardus trouwde, 26 jaar oud, op 10-01-1914 in Halsteren met **Anna Cornelia de Weert [Quma0060404]**, 26 jaar oud. Anna is geboren op 08-03-1887 in Halsteren, dochter van Johannes de Weert [Quma0060403] en Anna Maria de Jong [Quma0122204]. Anna is overleden op 21-09-1958 in Bergen op Zoom, 71 jaar oud. Van het overlijden is aangifte gedaan [bron: Akte 255].

Kinderen van Leonardus en Anna:

1 Anna Maria Buijens [QuMa0010803], geboren op 06-06-1914 in Lepelstraat. Anna is overleden op 24-07-1926 in Lepelstraat, 12 jaar oud.
2 Johannes Buijens [QuMa0010803], geboren op 12-05-1915 in Lepelstraat.

VI-gh Adrianus Buijens [QuMa0010802] is geboren op 28-09-1889 in Wouw, zoon van Johannes Buijens [QuMa0010801] (zie V-bs) en Adriana Cools [Quma0083204]. Van de geboorte is aangifte gedaan [bron: akte 88]. Adrianus is overleden op 28-08-1978 in Moerstraten, 88 jaar oud. Adrianus trouwde, 24 jaar oud, op 23-04-1914 in Wouw met **Catharina Wierks [QuMa0134007]**, 25 jaar oud. Catharina is geboren op 31-07-1888 in Wouw, dochter van Hubertus Wierks [QuMa0173605] en Anna Stoffels [QuMa0134006]. Catharina is overleden op 15-10-1958 in Moerstraten, 70 jaar oud.

Kinderen van Adrianus en Catharina:

1 Johanna Adriana Buijens [QuMa0010803], geboren op 17-08-1915 in Wouw.
2 Elisabeth Catharina Buijens [QuMa0010803], geboren op 10-10-1916 in Wouw.
3 Doodgeboren Zoon Buijens [QuMa0010803], levenloos geboren zoon, geboren op 01-07-1918 in Wouw.
4 Maria Dimphena Buijens [QuMa0010803], geboren op 18-08-1919 in Wouw.
5 Adriana Johanna Buijens [QuMa0010803], geboren op 03-09-1920 in Wouw.
6 Dimphena Maria Buijens [QuMa0010803], geboren op 02-05-1922 in Wwouw.
7 Johannes Buijens [QuMa0010803], geboren op 07-07-1923 in Wouw. Volgt VII-kw.
8 Cornelia Catharina Buijens [QuMa0010803], geboren op 25-02-1925 in Wouw.
9 Leonardus Johannes Buijens [QuMa0010803], geboren op 30-04-1926 in Wouw. Volgt VII-kx.
10 Catharina Johanna Buijens [QuMa0010803], geboren op 31-10-1928 in Wouw. Volgt VII-ky.
11 Sophia Anna Catharina Buijens [QuMa0010803], geboren op 02-08-1930 in Wouw.
12 Theresia Elisa Buijens [QuMa0010803], geboren op 10-09-1933 in Wouw.

VI-gi Cornelia Buijens [QuMa0010802] is geboren op 29-11-1891 in Wouw, dochter van Johannes Buijens [QuMa0010801] (zie V-bs) en Adriana Cools [Quma0083204]. Van de

geboorte is aangifte gedaan [bron: akte 116]. Cornelia is overleden op 13-10-1985 in Wouw, 93 jaar oud. Cornelia trouwde, 23 jaar oud, op 29-04-1915 in Wouw met **Wilhelmus Petrus Timmermans [Quma0122007]**, 24 jaar oud. Wilhelmus is geboren op 13-05-1890 in Essen (B), zoon van Adrianus Thomas Timmermans [Quma0122006] en Pieternel Jacoba Maria Bernaards [QuMa0136006]. Wilhelmus is overleden op 21-09-1960 in Wouw, 70 jaar oud.

Kinderen van Cornelia en Wilhelmus:

1 Adrianus Thomas Johannes Timmermans [QuMa0010803], geboren op 17-05-1916 in Moerstraten. Volgt VII-kz.
2 Johannes Adrianus Timmermans [QuMa0010803], geboren op 09-02-1918 in Wouw.
3 Petrus Wilhelmus Timmermans [QuMa0010803], geboren op 16-10-1919 in Wouw. Volgt VII-la.
4 Adriana Petronella Timmermans [QuMa0010803], geboren op 08-03-1921 in Heerle. Volgt VII-lb.
5 Petronella Adriana Timmermans [QuMa0010803], geboren op 09-05-1923 in Halsteren. Volgt VII-lc.
6 Jacobus Timmermans [QuMa0010803], geboren op 25-11-1924 in Wouw.
7 Martinus Timmermans [QuMa0010803], geboren op 22-12-1926 in Wouw. Volgt VII-ld.
8 Cornelia Timmermans [QuMa0010803], geboren op 10-08-1929 in Wouw. Volgt VII-le.
9 Maria Timmermans [QuMa0010803], geboren op 01-03-1932 in Wouw. Volgt VII-lf.
10 Elisabeth Timmermans [QuMa0010803], geboren op 03-03-1934 in Wouw. Elisabeth is overleden op 01-05-1937 in Wouw, 3 jaar oud.

VI-gj Catharina Maria Johanna Rampaart [QuMa0010802] is geboren op 11-12-1876 in Halsteren, dochter van Laurentius Rampaert en Maria Cornelia Buijens [QuMa0010801] (zie V-bt). Van de geboorte is aangifte gedaan [bron: akte 92]. Catharina trouwde, 22 jaar oud, op 18-11-1899 in Halsteren met **Ludovicus Dekkers [Quma0076405]**, 25 jaar oud. Ludovicus is geboren op 13-12-1873 in Woensdrecht, zoon van Cornelis Dekkers [Quma0076404] en Adriana Verhulst [Quma0144204].

VI-gk Gerardus Johannes Rampaert [QuMa0010802] is geboren op 05-01-1878 in Halsteren, zoon van Laurentius Rampaert en Maria Cornelia Buijens [QuMa0010801] (zie V-bt). Van de geboorte is aangifte gedaan [bron: Akte 2]. Gerardus is overleden op 01-06-1960 in Halsteren, 82 jaar oud. Van het overlijden is aangifte gedaan [bron: akte 173]. Gerardus trouwde, 35 jaar oud, op 11-04-1913 in Halsteren met **Anna Carolina Jonkers [Quma0041004]**, 28 jaar oud. Anna is geboren op 02-12-1884 in Lepelstraat, dochter van Petrus Johannes Jonkers [Quma0041003] en Maria Adriana Teunisse [Quma0248006]. Anna is overleden op 11-02-1960 in Bergen op Zoom, 75 jaar oud. Zij is begraven in Halsteren.

Kinderen van Gerardus en Anna:

1 Maria Cornelia Rampaert [QuMa0010803], geboren op 27-09-1914 in Halsteren. Volgt VII-lg.
2 Elisabeth Cornelia Rampaert [QuMa0010803], geboren op 02-09-1916 in Halsteren.

3 Johanna Petronella Rampaert [QuMa0010803], geboren op 20-07-1918 in Halsteren.
4 Petrus Johannes Laurentius (Piet) Rampart [QuMa0010803], geboren op 11-11-1920 in Halsteren. Volgt VII-lh.
5 Antonetta Cornelia Johanna Rampaert [QuMa0010803], geboren op 05-06-1923 in Halsteren. Antonetta is overleden op 11-12-1927 in Halsteren, 4 jaar oud.
6 Cornelia Maria Anna Rampaert [QuMa0010803], geboren op 05-02-1930 in Halsteren.

VI-gl Adriaan Cornelis Rampart [QuMa0010802] is geboren op 25-06-1881 in Halsteren, zoon van Laurentius Rampaert en Maria Cornelia Buijens [QuMa0010801] (zie V-bt). Van de geboorte is aangifte gedaan [bron: akte 41]. Adriaan is overleden op 16-08-1949 in Halsteren, 68 jaar oud. Van het overlijden is aangifte gedaan op 16-08-1949 [bron: akte 51]. Hij is begraven in Halsteren [bron: B-56]. Adriaan trouwde, 30 jaar oud, op 26-06-1911 in Halsteren [bron: Akte 24] met **Christina Elisabeth Maria IJzermans [Quma0063204]**, 27 jaar oud. Christina is geboren op 06-07-1883 in Lepelstraat, dochter van Christiaan IJzermans [Quma0063203] en Arnolda (Dientje) Schoutens [Quma0242205]. Van de geboorte is aangifte gedaan op 07-07-1883 [bron: Akte 48]. Christina is overleden op 20-10-1923 in Halsteren, 40 jaar oud. Van het overlijden is aangifte gedaan op 20-10-1923 [bron: akte 64].

Kinderen van Adriaan en Christina:

1 Arnoldina Maria Rampaart [QuMa0010803], geboren op 29-07-1912 in Halsteren. Van de geboorte is aangifte gedaan op 29-07-1912 [bron: akte 99].
2 Maria Elisabeth Laurentia Rampart [QuMa0010803], geboren op 04-11-1913 in Halsteren. Volgt VII-li.
3 Christiaan Cornelis Antonius Rampart [QuMa0010803], geboren op 29-07-1917 in Halsteren. Volgt VII-lj.
4 Wilhelmina Catharina Christina Rampart [QuMa0010803], geboren op 17-06-1919 in Halsteren. Volgt VII-lk.
5 Laurentius Johannes Adrianus Rampaart [QuMa0010803], geboren op 10-10-1923 in Halsteren. Volgt VII-ll.

VI-gm Cornelis Jacobus Rampaart [QuMa0010802] is geboren op 08-01-1885 in Halsteren, zoon van Laurentius Rampaert en Maria Cornelia Buijens [QuMa0010801] (zie V-bt). Cornelis is overleden op 14-01-1969 in Halsteren, 84 jaar oud. Cornelis:
(1) trouwde, 25 jaar oud, op 08-04-1910 in Halsteren met **Wilhelmina Backx [QuMa0115606]**, 26 jaar oud. Wilhelmina is geboren op 28-12-1883 in Halsteren, dochter van Marijn Janssen Backx [QuMa0115605] en Johanna Maria Rommels [QuMa0144406]. Van de geboorte is aangifte gedaan [bron: akte 90].
Notitie bij de geboorte van Wilhelmina: *Onwettig geboren, gewettigd bij het huwelijk op 25-01-1884 van haar ouders.*
Wilhelmina is overleden op 11-12-1925 in Halsteren, 41 jaar oud. Van het overlijden is aangifte gedaan [bron: akte 66].
(2) trouwde, 42 jaar oud, op 03-05-1927 in Halsteren met **Maria Antonia van Hees**, 32 jaar oud. Maria is geboren op 05-12-1894 in Bergen op Zoom, dochter van Andreas van Hees en Johanna Maria Antonissen. Maria is overleden op 26-12-1982 in Halsteren, 88 jaar oud.

Kinderen van Cornelis en Wilhelmina:

1 Doodgeboren Dochter Rampaart [QuMa0010803], levenloos geboren dochter, geboren op 19-04-1915 in Halsteren.
2 Laurentius Marinus Cornelis Rampart [QuMa0010803 Watersnood], geboren op 22-01-1917 in Halsteren. Volgt VII-lm.
3 Johanna Paulina Rampaart [QuMa0010803], geboren op 02-03-1920 in Halsteren. Johanna is overleden op 20-10-2002 in Halsteren, 82 jaar oud. Zij is begraven op 24-10-2002 in Halsteren.
4 Maria Cornelia Rampaart [QuMa0010803], geboren op 02-03-1920 in Halsteren. Zij is gedoopt op 03-03-1920 in Halsteren.

VI-gn Cornelis Buijens [QuMa0005401] is geboren op 16-07-1883 in Wouw, zoon van Adriaan Buijens [QuMa0005400] (zie V-bu) en Johanna Cornelia Mangelaars [QuMa0005500]. Van de geboorte is aangifte gedaan [bron: register van geboorten Wouw 1883, akte 59]. Cornelis trouwde, 26 jaar oud, op 19-05-1910 in Bergen op Zoom [bron: akte 42] met **Cornelia van Eekelen [Quma0091403]**, 31 jaar oud. Cornelia is geboren op 18-05-1879 in Wouw, dochter van Petrus Joannes van Eeckelen [Quma0091402] en Paulina van Eekelen [Quma0245406]. Van de geboorte is aangifte gedaan [bron: akte 40]. Cornelia is overleden op 11-07-1952 in Halsteren, 73 jaar oud. Van het overlijden is aangifte gedaan [bron: akte 39].

Kinderen van Cornelis en Cornelia:

1 Johannes Buijens [QuMa0005402], geboren op 15-12-1915 in Bergen op Zoom. Johannes is overleden op 04-03-1916 in Bergen op Zoom, 2 maanden oud.
2 Adrianus Johannes Buijens [QuMa0005402], geboren op 01-10-1917 in Bergen op Zoom. Van het overlijden is aangifte gedaan [bron: akte 61].
3 Adrianus Buijens [QuMa0005402], geboren op 26-06-1920 in Bergen op Zoom.

9 Goossens Petrus &
Buijens Elizabeth

VI-go Elizabeth Huberdina Buijens [QuMa0002700] is geboren op 27-09-1884 in Heerle, dochter van Adriaan Buijens [QuMa0005400] (zie V-bu) en Johanna Cornelia Mangelaars [QuMa0005500]. Van de geboorte is aangifte gedaan op 27-09-1884 [bron: akte 94]. Bij de geboorteaangifte van Elizabeth waren aanwezig: getuigen Cornelis Verbraak (1817-1892) en Adrianus Martinus Huijgens (1847-1928). Elizabeth is overleden op 16-03-1956 in Wouw, 71 jaar oud (oorzaak: verongelukt). Van het overlijden is aangifte gedaan op 17-03-1956 [bron: akte 12]. Zij is begraven op 17-03-1956 in Wouw St. Lambertus.

Beroep:
dienstbode

Elizabeth trouwde, 24 jaar oud, op 01-05-1909 in Huijbergen [bron: akte 5] met **Petrus Goossens [QuMa0002600]** (afb. 9), 28 jaar oud. Petrus is geboren op 03-09-1880 in Huijbergen, zoon van Petrus Josephus Goossens [QuMa0005200] en Anna Cornelia

Brouwers [QuMa0005300]. Van de geboorte is aangifte gedaan op 03-09-1880 [bron: akte 10]. Petrus is overleden op 05-10-1958 in Wouwsche Plantage, 78 jaar oud. Van het overlijden is aangifte gedaan op 06-10-1958 [bron: akte 28].
Notitie bij Petrus: *Wie kan ons helpen bij het vinden van nadere gegevens van deze stamouder??*
U kunt deze gegevens sturen naar: info@StichtingQuMa.nl
Bij voorbaat bedankt voor uw tijd om ons te helpen deze website te verbeteren.
Onze interesse gaat zeker uit naar actuele gegevens die nog niet gepubliceerd mogen worden!!
Deze gegevens worden alleen aan ons bestand toegevoegd, maar worden niet zonder toestemming gepubliceerd.!

Kinderen van Elizabeth en Petrus:

1 Anna Cornelia Goossens [QuMa0002601], geboren op 29-09-1910 in Wouw. Volgt VII-ln.
2 Josephus Franciscus Goossens [QuMa0002601], geboren op 30-12-1911 in Wouw. Volgt VII-lo.
3 Adrianus Cornelis (Arjaan) Goossens [QuMa0002601], geboren op 21-09-1913 in Wouw. Volgt VII-lp.
4 Maria (Marie) Goossens [QuMa0002601], geboren op 12-07-1915 in Wouw. Volgt VII-lq.
5 Johannes Adrianus (Jan) Goossens [QuMa0002601], geboren op 30-05-1917 in Wouw. Volgt VII-lr.
6 Maria Cornelia Goossens [QuMa0002601], geboren op 04-04-1919 in Wouw. Volgt VII-ls.
7 Laurentius Wilhelmus Goossens [QuMa0002601], geboren op 04-04-1921 in Wouw. Van de geboorte is aangifte gedaan op 05-04-1921 [bron: akte 46]. Laurentius is overleden op 11-04-1997 in Ossendrecht, 76 jaar oud.

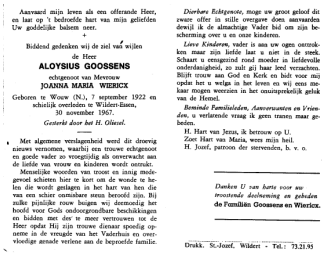
Aanvaard mijn leven als een offerande Heer, en laat op 't bedroefde hart van mijn geliefden Uw goddelijke balsem neer.

Biddend gedenken wij de ziel van wijlen
de Heer
ALOYSIUS GOOSSENS
echtgenoot van Mevrouw
JOANNA MARIA WIERICX
Geboren te Wouw (N.), 7 september 1922 en schielijk overleden te Wildert-Essen, 30 november 1967.
Gesterkt door het H. Oliesel.

Met algemene verslagenheid werd dit droevig nieuws vernomen, waarbij een trouwe echtgenoot en goede vader zo vroegtijdig als onverwacht aan de liefde van vrouw en kinderen wordt ontrukt.
Menselijke woorden van troost en innig medegevoel schieten hier te kort om de wonde te helen die wordt geslagen in het hart van hen die van een schier onmisbare steun beroofd zijn. Bij zulke pijnlijke rouw buigen wij deemoedig het hoofd voor Gods ondoorgrondbare beschikkingen en bidden met des te meer vertrouwen tot de Heer opdat Hij zijn trouwe dienaar spoedig opnieuw in de vreugde van het Vaderhuis en overvloedige genade verlene aan de beproefde familie.

Dierbare Echtgenote, moge uw groot geloof dit zware offer in stille overgave doen aanvaarden dewijl ik de almachtige Vader bid om zijn bescherming over u en onze kinderen.
Lieve Kinderen, vader is aan uw ogen onttrokken maar zijn liefde laat u niet in de steek. Schaart u eensgezind rond moeder in liefdevolle onderdanigheid, zo zult gij haar leed verzachten. Blijft trouw aan God en Kerk en bidt voor mij opdat het u welga in het leven en wij eens mekaar mogen weerzien in het onuitsprekelijk geluk van de Hemel.
Beminde Familieleden, Aanverwanten en Vrienden, u verlatende vraag ik geen tranen maar gebeden.
H. Hart van Jezus, ik betrouw op U.
Zoet Hart van Maria, wees mijn heil.
H. Jozef, patroon der stervenden, b. v. o.

Denken U van harte voor uw troostende deelneming en gebeden
de Familiën Goossens en Wiericx.

Drukk. St.-Jozef, Wildert - Tel.: 73.21.95

10 Goossens Aloysius 07-09-1922 (bidprentje)

8 Aloijsius (Louis) Goossens [QuMa0002601] (afb. 10), geboren op 07-09-1922 in Wouw. Van de geboorte is aangifte gedaan op 08-09-1922 [bron: akte 102]. Louis is overleden op 30-11-1967 in Essen-Wildert, 45 jaar oud.
9 Piet Goossens [QuMa0002601], geboren omstreeks 1924.
10 Antonius Johannus (Toon) Goossens [QuMa0002601], geboren op 18-12-1924 in Wouw. Volgt VII-lt.
11 Anna Petronella (Anna) Goossens [QuMa0001300], geboren op 27-09-1926 in Wouw. Volgt VII-lu.
12 Adriana Maria (Jaan) Goossens [QuMa0002601], geboren op 19-11-1928 in Wouw. Volgt VII-lv.
13 Catharina Maria (To) Goossens [QuMa0002601], geboren op 03-06-1930 in Wouw. Volgt VII-lw.

VI-gp Maria Johanna Adriana Buijens [QuMa0005401] is geboren op 15-06-1887 in Wouw, dochter van Adriaan Buijens [QuMa0005400] (zie V-bu) en Johanna Cornelia Mangelaars [QuMa0005500]. Van de geboorte is aangifte gedaan op 15-06-1887 [bron: register van geboorten Wouw 1887, akte 67]. Maria is overleden op 10-06-1947 in Rotterdam, 59 jaar oud. Zij is begraven op 14-06-1947 in Rotterdam-Crooswijk. Maria trouwde, 23 jaar oud, op 27-04-1911 in Bergen op Zoom [bron: akte 29] met **Petrus Cornelis van den Bergh [Quma0086605]**, 22 jaar oud. Petrus is geboren op 16-09-1888 in Woensdrecht, zoon van Carolus van den Bergh [Quma0086604] en Petronella van Ginderen [QuMa0136206]. Petrus is overleden op 11-01-1967 in Schiedam, 78 jaar oud.

Kinderen van Maria en Petrus:

1 Cornelia Petronella van den Berg [QuMa0005402], geboren op 19-10-1911 in Bergen op Zoom.
2 Adrianus Carolus Petrus van den Berg [QuMa0005402], geboren op 22-02-1913 in Rustringen(D). Adrianus is overleden op 02-05-1913 in Rustringen (D), 2 maanden oud.
3 Petronella Adriana Maria van den Berg [QuMa0005402], geboren op 17-06-1914 in Rustringen (D). Petronella is overleden op 07-01-1915 in Bergen op Zoom, 6 maanden oud.
4 Adrianus Cornelis van den Berg [QuMa0005402], geboren op 07-12-1915 in Bergen op Zoom.

VI-gq Laurens Willem Buijens [QuMa0005401] is geboren op 16-07-1888 in Bergen op Zoom, zoon van Adriaan Buijens [QuMa0005400] (zie V-bu) en Johanna Cornelia Mangelaars [QuMa0005500]. Van de geboorte is aangifte gedaan op 17-07-1888 [bron: Geboorteakten BS Bergen op Zoom, aktenummer 237]. Laurens trouwde, 28 jaar oud, op 04-07-1917 in ’s Gravenhage met **Johanna Luijkx [QuMa0029004]**, 26 jaar oud. Johanna is geboren op 04-11-1890 in Woensdrecht, dochter van Johannes Luijkx [QuMa0029003] en Laurentia Luijsterburg [Quma0083405]. Johanna is overleden op 09-10-1975 in Baexum, 84 jaar oud.

Kind van Laurens en Johanna:

1 Cornelia Buijens [QuMa0005402], geboren op 22-03-1918 in Scheveningen. Volgt VII-lx.

VI-gr Maria Cornelia Buijens [QuMa0005401] is geboren op 20-08-1889 in Bergen op Zoom, dochter van Adriaan Buijens [QuMa0005400] (zie V-bu) en Johanna Cornelia Mangelaars [QuMa0005500]. Van de geboorte is aangifte gedaan op 21-08-1889 [bron: Geboorteakten BS Bergen op Zoom, aktenummer 323]. Maria trouwde, 22 jaar oud, op 18-07-1912 in Bergen op Zoom [bron: akte 80] met **Antonius van Hoek [QuMa0307207]**, 26 jaar oud. Antonius is geboren op 16-12-1885 in Woensdrecht, zoon van Petrus van Hoek [QuMa0307206] en Johanna Catharina Somers [QuMa0331407].

Kinderen van Maria en Antonius:

1 Huberdina Elisabeth van Hoek [QuMa0005402], geboren op 20-04-1910 in Bergen op Zoom. Volgt VII-ly.
2 Petrus Adrianus Cornelis van Hoek [QuMa0005402], geboren op 13-07-1913 in Roosendaal.

3 Cornelia Wilhelmina Elisabeth van Hoek [QuMa0005402], geboren op 12-06-1914 in Roosendaal. Volgt VII-lz.
4 Catharina Maria van Hoek [QuMa0005402], geboren op 24-12-1915 in Roosendaal.
5 Adrianus Petrus Dimphna van Hoek [QuMa0005402], geboren op 28-09-1928 in Wouw. Adrianus is overleden.

VI-gs Catharina Johanna Maria Buijens [QuMa0005401] is geboren op 12-11-1890 in Bergen op Zoom, dochter van Adriaan Buijens [QuMa0005400] (zie V-bu) en Johanna Cornelia Mangelaars [QuMa0005500]. Van de geboorte is aangifte gedaan op 13-11-1890 [bron: Geboorteakten BS Bergen op Zoom, aktenummer 387]. Catharina trouwde, 23 jaar oud, op 27-04-1914 in Bergen op Zoom [bron: Akte 25] met **Adrianus van Kuijk [QuMa0136006]**, 21 jaar oud. Adrianus is geboren op 26-03-1893 in Halsteren, zoon van Marijnus van Kuijk [QuMa0136005] en Anna Maria van Tillo [QuMa0171205].

Kinderen van Catharina en Adrianus:

1 Anna Maria Catharina van Kuijk [QuMa0005402], geboren op 14-07-1914 in Halsteren.
2 Johanna Cornelia Adriana van Kuijk [QuMa0005402], geboren op 09-09-1915 in Halsteren.
3 Dymphna Cornelia van Kuijk [QuMa0005402], geboren op 09-12-1917 in Nieuw-Vossemeer.
4 Marinus Adrianus van Kuijk [QuMa0005402], geboren op 25-11-1919 in Dinteloord.
5 Elisabeth Maria van Kuijk [QuMa0005402], geboren op 02-05-1921 in Steenbergen.
6 Catharina Maria van Kuijk [QuMa0005402], geboren op 17-10-1922 in Steenbergen.
7 Adrianus Johannes van Kuijk [QuMa0005402], geboren op 04-02-1925 in Steenbergen.
8 Jacobus Antonius van Kuijk [QuMa0005402], geboren op 27-06-1927 in Steenbergen.

VI-gt Cornelia Johanna Buijens [QuMa0005401] is geboren op 16-04-1892 in Bergen op Zoom, dochter van Adriaan Buijens [QuMa0005400] (zie V-bu) en Johanna Cornelia Mangelaars [QuMa0005500]. Van de geboorte is aangifte gedaan op 16-04-1892 [bron: Geboorteakten BS Bergen op Zoom, aktenummer 136]. Cornelia trouwde, 24 jaar oud, op 27-11-1916 in Sliedrecht [bron: akte 98] met **Jacobus Wierks [Quma0085006]**, 25 jaar oud. Jacobus is geboren op 16-04-1891 in Bergen op Zoom, zoon van Antonius Wierks [QuMa0173606] en Jacoba Snepvangers [Quma0085005]. Van de geboorte is aangifte gedaan [bron: akte 166].

VI-gu Elizabeth Peeters [QuMa0043404] is geboren op 27-09-1877 in Wouw, dochter van Johannes Peeters en Maria Broos [QuMa0043403] (zie V-bw). Van de geboorte is aangifte gedaan [bron: akte 67]. Elizabeth is overleden op 20-08-1950, 72 jaar oud. Elizabeth trouwde, 27 jaar oud, op 25-10-1904 in Steenbergen [bron: akte 34] met **Kornelis Baselier [Quma0067005]**, 35 jaar oud. Kornelis is geboren op 10-09-1869 in Steenbergen, zoon van Thomas Baselier [Quma0245806] en Dimphna de Bruijn [Quma0067004]. Van de geboorte is aangifte gedaan [bron: akte 123]. Kornelis is overleden op 01-12-1939 in Kruisland, 70 jaar oud.

Kinderen van Elizabeth en Kornelis:

1 Thomas Antonius Baselier [QuMa0043405], geboren op 22-08-1905 in Steenbergen. Volgt VII-ma.
2 Johannes Baselier [QuMa0043405], geboren op 11-11-1906 in Steenbergen. Volgt VII-mb.
3 Antonius Martinus Baselier [QuMa0043405], geboren op 17-12-1907 in Steenbergen. Volgt VII-mc.
4 Dijmphna Baselier [QuMa0043405], geboren op 09-01-1909 in Steenbergen. Volgt VII-md.
5 Maria Aloijsia Baselier [QuMa0043405], geboren op 14-10-1910 in Steenbergen. Volgt VII-me.
6 Victor Petrus Baselier [QuMa0043405], geboren op 28-08-1912 in Steenbergen. Victor is overleden op 20-06-1978, 65 jaar oud.
7 Constant Baselier [QuMa0043405], geboren op 27-08-1914 in Steenbergen. Volgt VII-mf.
8 Carolus Martinus Baselier [QuMa0043405], geboren op 18-05-1917 in Steenbergen. Carolus is overleden op 06-05-1919 in Steenbergen, 1 jaar oud.

VI-gv Maria Cornelia Broos [QuMa0043404] is geboren op 06-10-1899 in Steenbergen, dochter van Adriaan Broos [QuMa0043403] (zie V-bx) en Johanna Maria de Blaaij [QuMa0157806]. Maria is overleden op 04-08-1993 in Roosendaal, 93 jaar oud. Maria trouwde, 30 jaar oud, op 14-01-1930 in Steenbergen [bron: Akte 2] met **Cornelis Petrus Kerstens [Quma0077005]**, 34 jaar oud. Cornelis is geboren op 05-06-1895 in Oud Gastel, zoon van Petrus Kerstens [QuMa0499206] en Johanna Adriana Blankers [Quma0077004]. Van de geboorte is aangifte gedaan [bron: akte 82]. Cornelis is overleden op 16-03-1970 in Roosendaal, 74 jaar oud. Van het overlijden is aangifte gedaan [bron: akte 108].

Kinderen van Maria en Cornelis:

1 Petrus Adrianus Cornelis Kerstens [QuMa0043405], geboren op 18-11-1930 in Dinteloord.
2 Maria Johanna Cornelia Kerstens [QuMa0043405], geboren op 09-12-1931 in Dinteloord. Volgt VII-mg.
3 Johanna Maria Antonia Kerstens [QuMa0043405], geboren op 07-03-1933 in Dinteloord.
4 Adrianus Petrus Cornelis Kerstens [QuMa0043405], geboren op 18-06-1934 in Dinteloord.
5 Johannes Adrianus Cornelis Kerstens [QuMa0043405], geboren op 26-09-1936 in Dinteloord.

VI-gw Adriana Cornelia Kerstens [QuMa0043404] is geboren op 07-08-1886 in Roosendaal & Nispen, dochter van Petrus Kerstens [QuMa0122605] en Adriana Broos [QuMa0043403] (zie V-by). Adriana trouwde, 23 jaar oud, op 06-10-1909 in Wouw [bron: Akte 22] met **Johannes Josephus Withagen [Quma0041204]**, 26 jaar oud. Johannes is geboren op 12-08-1883 in Wouw, zoon van Johannes Withagen [QuMa0136005] en Adriana Lucia Raaijmakers [Quma0041203]. Van de geboorte is aangifte gedaan [bron: akte 70].

Kinderen van Adriana en Johannes:

1 Cornelia Adriana Maria Withagen [Quma0041205], geboren in 1912. Cornelia is overleden op 13-06-1948 in Made en Drimmelen, 35 of 36 jaar oud.
2 Ludovicus Johannes Adrianus Withagen [Quma0041205], geboren op 21-09-1912 in Roosendaal. Volgt VII-mh.
3 Cornelis Johannes Withagen [Quma0041205], geboren op 01-12-1916 in Roosendaal. Cornelis is overleden op 09-05-1920 in Roosendaal, 3 jaar oud. Van het overlijden is aangifte gedaan [bron: akte 107].
4 Marinus Waltherus Cornelis Withagen [Quma0041205], geboren op 11-05-1918 in Roosendaal & Nispen. Volgt VII-mi.
5 Doodgeboren Kind Withagen [Quma0041205], levenloos geboren kind, geboren op 19-10-1923 in Roosendaal.
6 Elisabeth Adriana Petronella Withagen [Quma0041205], geboren op 01-07-1925 in Roosendaal. Elisabeth is overleden op 21-05-1929 in Roosendaal, 3 jaar oud. Van het overlijden is aangifte gedaan [bron: akte 152].

VI-gx Adrianus Gerardus Kerstens [QuMa0043404] is geboren op 15-05-1889 in Roosendaal & Nispen, zoon van Petrus Kerstens [QuMa0122605] en Adriana Broos [QuMa0043403] (zie V-by). Adrianus trouwde, 36 jaar oud, op 18-08-1925 in Roosendaal met **Maria Johanna Engelen [QuMa0044004]**, 27 jaar oud. Maria is geboren op 25-03-1898 in Roosendaal, dochter van Johannes Franciscus Engelen [QuMa0147207] en Anna Maria Brouwers [QuMa0044003]. Maria is overleden op 02-04-1963 in Roosendaal, 65 jaar oud. Zij is begraven in Wouw.

Kinderen van Adrianus en Maria:

1 Petrus Franciscus Kerstens [QuMa0043405], geboren op 26-04-1926 in Rucphen. Petrus is overleden op 08-07-1982 in Wouw, 56 jaar oud.
2 Maria Adriana Wilhelmina Kerstens [QuMa0043405], geboren op 31-08-1927 in Rucphen.
3 Franciscus Johannes Maria Kerstens [QuMa0043405], geboren op 18-11-1928 in Rucphen.
4 Adriana Anna Antonia Kerstens [QuMa0043405], geboren op 16-05-1930 in Rucphen.
5 Eliza Paulina Maria Kerstens [QuMa0043405], geboren op 12-03-1932 in Rucphen.
6 Cornelis Petrus Maria Kerstens [QuMa0043405], geboren op 22-11-1933 in Roosendaal.
7 Anna Maria Adriana Kerstens [QuMa0043405], geboren op 03-03-1936 in Roosendaal. Volgt VII-mj.

VI-gy Elisabeth Maria Kerstens [QuMa0043404] is geboren op 21-09-1890 in Roosendaal & Nispen, dochter van Petrus Kerstens [QuMa0122605] en Adriana Broos [QuMa0043403] (zie V-by). Elisabeth trouwde, 30 jaar oud, op 17-08-1921 in Roosendaal [bron: akte 108] met **Paulus Johannes Goorden [QuMa0289007]**, 27 jaar oud. Paulus is geboren op 23-02-1894 in Oud-Vossemeer, zoon van Marinus Goorden [QuMa0497807] en Johanna Bosters [QuMa0289006].

Kinderen van Elisabeth en Paulus:

1 Martinus Goorden [QuMa0043405], geboren op 24-05-1922 in Tholen.
2 Doodgeboren Dochter Goorden [QuMa0043405], levenloos geboren dochter, geboren op 02-02-1931 in Oud Vossemeer.

3 Doodgeboren Dochter Goorden [QuMa0043405], levenloos geboren dochter, geboren op 02-02-1931 in Oud Vossemeer.

VI-gz Maria Louisa Kerstens [QuMa0043404] is geboren op 04-05-1892 in Roosendaal & Nispen, dochter van Petrus Kerstens [QuMa0122605] en Adriana Broos [QuMa0043403] (zie V-by). Maria is overleden op 08-12-1981 in Roosendaal, 89 jaar oud. Maria trouwde, 26 jaar oud, op 03-10-1918 in Roosendaal met **Marinus Cornelis de Nijs [Quma0074006]**, 28 jaar oud. Marinus is geboren op 18-06-1890 in Steenbergen, zoon van Petrus Gerardus de Nijs [QuMa0153005] en Anna Catharina de Kater [Quma0074005]. Marinus is overleden op 19-12-1969 in Roosendaal, 79 jaar oud.

VI-ha Johanna Cornelia Kerstens [QuMa0043404] is geboren op 27-11-1893 in Roosendaal & Nispen, dochter van Petrus Kerstens [QuMa0122605] en Adriana Broos [QuMa0043403] (zie V-by). Johanna is overleden op 22-09-1977 in Roosendaal, 83 jaar oud. Johanna trouwde, 23 jaar oud, op 02-05-1917 in Roosendaal met **Franciscus Johannes Jacobus Vissers [Quma0061205]**, 28 jaar oud. Franciscus is geboren op 21-01-1889 in Roosendaal, zoon van Leonardus Romanus Vissers en Jacoba van Bergen [Quma0061204]. Franciscus is overleden op 20-09-1943 in Roosendaal, 54 jaar oud.

Kinderen van Johanna en Franciscus:

1 Leonardus Petrus Vissers [QuMa0043405], geboren op 15-02-1918 in Hoeven.
2 Adriana Jacoba Elisabeth Vissers [QuMa0043405], geboren op 27-08-1919 in Hoeven.
3 Johannes Cornelis Vissers [QuMa0043405], geboren op 29-01-1922 in Roosendaal.
4 Elisa Cornelia Johanna Vissers [QuMa0043405], geboren op 19-12-1924 in Roosendaal. Elisa is overleden op 27-12-1924 in Roosendaal, 8 dagen oud.
5 Petrus Franciscus Maria Vissers [QuMa0043405], geboren op 28-10-1925 in Roosendaal. Petrus is overleden op 14-05-1928 in Roosendaal, 2 jaar oud.
6 Franciscus Paulus Adrianus Vissers [QuMa0043405], geboren op 25-12-1927 in Roosendaal.
7 Petrus Johannes Elisa Vissers [QuMa0043405], geboren op 15-03-1929 in Roosendaal.
8 Elisabeth Maria Jacoba Vissers [QuMa0043405], geboren op 23-05-1931 in Roosendaal.
9 Felix Maria Leonardus Vissers [QuMa0043405], geboren op 29-09-1932 in Roosendaal. Volgt VII-mk.

VI-hb Johannes Adrianus Kerstens [QuMa0043404] is geboren op 06-01-1896 in Roosendaal & Nispen, zoon van Petrus Kerstens [QuMa0122605] en Adriana Broos [QuMa0043403] (zie V-by). Johannes is overleden op 10-03-1993 in Roosendaal, 97 jaar oud. Johannes trouwde, 31 jaar oud, op 26-04-1927 in Roosendaal met **Anna Cornelia Joosen [QuMa0038205]**, 22 jaar oud. Anna is geboren op 22-09-1904 in Princenhage, dochter van Hermanus Johannes Joosen [QuMa0495208] en Elisabeth Zomers [QuMa0038204]. Anna is overleden op 16-02-1981 in Roosendaal, 76 jaar oud.

Kinderen van Johannes en Anna:

1 Elisabeth Adriana Maria Kerstens [QuMa0038206], geboren op 03-01-1931 in Roosendaal. Volgt VII-ml.

2 Adriana Maria Kerstens [QuMa0038206], geboren op 19-02-1932 in Roosendaal.
3 Petrus Johannes Cornelis Kerstens [QuMa0038206], geboren op 02-12-1933 in Roosendaal.
4 Herman Johannes Kerstens [QuMa0038206], geboren op 09-12-1936 in Roosendaal.

VI-hc Marinus Petrus Kerstens [QuMa0043404] is geboren op 22-03-1898 in Roosendaal & Nispen, zoon van Petrus Kerstens [QuMa0122605] en Adriana Broos [QuMa0043403] (zie V-by). Marinus is overleden op 04-08-1982 in Roosendaal Charitas, 84 jaar oud. Marinus trouwde, 29 jaar oud, op 08-11-1927 in Roosendaal met **Maria Cornelia Akkermans [Quma0079206]**, 26 jaar oud. Maria is geboren op 06-11-1901 in Zegge, dochter van Cornelis Marinus Akkermans [Quma0079205] en Adriana Cornelia van Meel [Quma0079804]. Maria is overleden op 20-12-1987 in Roosendaal, 86 jaar oud. Zij is begraven op 23-12-1987 in Roosendaal.

Kinderen van Marinus en Maria:

1 Petrus Cornelis Alphonsus Maria Kerstens [QuMa0043405], geboren op 06-01-1929 in Roosendaal. Volgt VII-mm.
2 Cornelis Marinus Maria Kerstens [QuMa0043405], geboren op 17-11-1929 in Roosendaal. Volgt VII-mn.
3 Johannes Adrianus Maria Kerstens [QuMa0043405], geboren op 10-01-1931 in Roosendaal. Hij is gedoopt op 11-01-1931 in Roosendaal. Johannes is overleden op 24-09-1935 in Roosendaal, 4 jaar oud.
4 Constant Marie Kerstens [QuMa0043405], geboren op 02-08-1932 in Roosendaal. Volgt VII-mo.
5 Adriana Cornelia Maria Kerstens [QuMa0043405], geboren op 06-09-1933 in Roosendaal. Volgt VII-mp.
6 Johannes Adrianus Maria Kerstens [QuMa0043405], geboren op 17-11-1936 in Roosendaal. Volgt VII-mq.
7 Alphonsus Josephus Maria Kerstens [QuMa0043405], geboren op 16-03-1938 in Roosendaal. Alphonsus is overleden op 17-08-1986 in Roosendaal, 48 jaar oud.
8 Marinus Petrus Maria Kerstens [QuMa0043405], geboren op 27-06-1941 in Roosendaal. Volgt VII-mr.
9 Josephus Petrus Maria Kerstens [Quma0043405], geboren op 18-02-1944 in Roosendaal. Volgt VII-ms.

11 QuMa0018405002

VI-hd Anna Juliana Maria Elisabeth Broos [QuMa0043404] is geboren op 28-09-1909 in Kruisland, dochter van Petrus Broos [QuMa0043403] (zie V-bz) en Johanna Ludovica van Broeckhoven [Quma0089904]. Anna is overleden op 17-01-1988 in Kruisland, 78 jaar oud. Anna trouwde, 20 jaar oud, op 21-01-1930 in Steenbergen met **Franciscus Hubertus de Jong [QuMa0018405]** (afb. 11), 21 jaar oud. Franciscus is geboren op 20-04-1908 in Steenbergen, zoon van Cornelis de Jong [QuMa0018404] en Antoinetta

Adriana van der Westen. Franciscus is overleden op 27-03-1978 in Kruisland, 69 jaar oud.

Kinderen van Anna en Franciscus:

1 Cornelis Petrus Franciscus de Jong [QuMa0018406], geboren op 20-07-1930 in Steenbergen.
2 Petrus Gerardus Cornelis (Piet) de Jong [QuMa0018406], geboren op 11-06-1932 in Steenbergen. Volgt VII-mt.
3 Franciscus Johannes Hubertus de Jong [QuMa0018406], geboren op 19-04-1934 in Steenbergen.
4 Hubertus Antonius Adrianus de Jong [QuMa0018406], geboren op 02-06-1936 in Steenbergen.
5 Doodgeboren Kind de Jong [QuMa0018406], levenloos geboren kind, geboren op 16-05-1940 in Steenbergen.
6 Doodgeboren Kind de Jong [QuMa0018406], levenloos geboren kind, geboren op 07-10-1944 in Steenbergen.

VI-he Maria Catharina Broos [QuMa0043404] is geboren op 06-05-1887 in Steenbergen, dochter van Adriaan Gerard Broos [QuMa0043403] (zie V-ca) en Joanna Lodiers [QuMa0148405]. Van de geboorte is aangifte gedaan [bron: akte 71]. Maria is overleden op 10-05-1964 in Roosendaal & Nispen, 77 jaar oud. Van het overlijden is aangifte gedaan op 12-05-1964 [bron: akte 137]. Maria trouwde, 45 jaar oud, op 24-05-1932 in Hoeven met **Josephus Adrianus Dekkers [QuMa0175206]**, 43 jaar oud. Josephus is geboren op 03-10-1888 in Oud Gastel, zoon van Gerardus Dekkers [QuMa0175205] en Johanna Bartels. Josephus is weduwnaar van Johanna Adriana Leest (geb. 1899), met wie hij trouwde op 26-01-1921 in Oud Gastel.

VI-hf Johannes Cornelis Broos [QuMa0043404] is geboren op 04-07-1892 in Steenbergen, zoon van Adriaan Gerard Broos [QuMa0043403] (zie V-ca) en Joanna Lodiers [QuMa0148405]. Van de geboorte is aangifte gedaan [bron: akte 115]. Johannes is overleden op 14-02-1978 in Wouw, 85 jaar oud. Johannes trouwde met **Cornelia Uijtdewilligen [Quma0064005]**. Cornelia is geboren op 27-01-1895 in Wouw, dochter van Adriaan Uijtdewilligen [Quma0244205] en Johanna Wouts [Quma0064004]. Cornelia is overleden op 31-05-1974 in Wouw, 79 jaar oud.

VI-hg Cornelis Somers [QuMa0043404] is geboren op 06-01-1881 in Kalmthoutsehoek (B), zoon van Adrianus Somers [QuMa0167805] en Joanna Maria Broos [QuMa0043403] (zie V-cd). Cornelis is overleden op 30-06-1969 in Kalmthoutsehoek (B), 88 jaar oud. Cornelis trouwde, 32 jaar oud, op 22-04-1913 in Kalmthoutsehoek (B) met **Maria Johanna van den Bergh [QuMa0123805]**, 32 jaar oud. Maria is geboren op 05-01-1881 in Kalmthoutsehoek (B), dochter van Gerardus van den Bergh [QuMa0123804] en Petronella van den Bergh [QuMa0123805]. Maria is overleden op 16-12-1930 in Kalmthoutsehoek (B), 49 jaar oud.

Kinderen van Cornelis en Maria:

1 Josephus (Jozef) Somers [QuMa0043405], geboren op 25-03-1916 in Kalmthoutsehoek (B). Volgt VII-mu.
2 Aloysius Adriana Maria Somers [QuMa0043405], geboren op 19-11-1920 in Kalmthout (B). Volgt VII-mv.

VI-hh Johannes Adrianus Jacobs [QuMa0043404] is geboren op 24-01-1883 in Essen-Moerkant, zoon van Antonius Jacobs [QuMa0123804] en Anna Cornelia Broos [QuMa0043403] (zie V-ce). Johannes is overleden op 27-04-1967 in Essen-Hoek, 84 jaar oud. Johannes trouwde, 28 of 29 jaar oud, in 1912 met **Johanna Catharina van Bergen [Quma0087105]**, 35 of 36 jaar oud. Zie VI-n voor persoonsgegevens van Johanna.

Kinderen van Johannes en Johanna: zie VI-n.

VI-hi Aloysius Jacobs [QuMa0043404] is geboren op 27-12-1887 in Essen-Moerkant, zoon van Antonius Jacobs [QuMa0123804] en Anna Cornelia Broos [QuMa0043403] (zie V-ce). Aloysius is overleden op 22-05-1975 in Essen-Hoek, 87 jaar oud. Aloysius trouwde, 33 jaar oud, op 27-04-1921 met **Maria Cornelia Nelen [QuMa0123805]**, 30 jaar oud. Maria is geboren op 18-10-1890 in Essen-Hoek, dochter van Petrus Johannes Nelen [QuMa0123804] en Johanna Jacobs [QuMa0123804]. Maria is overleden op 03-11-1963 in Essen, 73 jaar oud.

Kinderen van Aloysius en Maria:

1 Maria Cornelia Jacobs [QuMa0043405], geboren op 02-03-1922 in Essen-Hoek. Volgt VII-mw.
2 Josephus Antonius Jacobs [QuMa0043405], geboren op 02-04-1923 in Essen-Hoek.
3 Franciscus Cornelis Josephus Jacobs [QuMa0043405], geboren op 23-07-1924 in Essen-Hoek. Volgt VII-mx.
4 Matheus Johannes Jacobs [QuMa0043405], geboren op 13-11-1925 in Essen-Hoek.
5 Julius Aloijsius Andreas Jacobs [QuMa0043405], geboren op 17-05-1927 in Essen-Hoek. Julius is overleden op 25-08-1927 in Essen-Hoek, 3 maanden oud.
6 Julia Johanna Jacobs [QuMa0043405], geboren op 13-01-1930 in Essen-Hoek. Volgt VII-my.

VI-hj Franciscus Jacobs [QuMa0043404] is geboren op 06-04-1890 in Essen-Moerkant, zoon van Antonius Jacobs [QuMa0123804] en Anna Cornelia Broos [QuMa0043403] (zie V-ce). Franciscus is overleden op 18-03-1958 in Kalmthoutsehoek (B), 67 jaar oud. Franciscus trouwde, 31 jaar oud, op 10-08-1921 in Kalmthoutsehoek (B) met **Juliana Sanders [QuMa0495209]**, 25 jaar oud. Juliana is geboren op 24-08-1895 in Kalmthoutsehoek (B), dochter van Petrus Franciscus Sanders [QuMa0495208] en Johanna Catharina Goossens [QuMa0671807]. Juliana is overleden in 1931, 35 of 36 jaar oud.

Kinderen van Franciscus en Juliana:

1 Josephus Franciscus Ludovicus Jacobs [QuMa0043405], geboren op 18-05-1922 in Essen-Hoek.
2 Maria Cornelia Jacobs [QuMa0043405], geboren op 12-09-1923 in Kalmthoutsehoek (B). Volgt VII-mz.
3 Alphonsus Antonius Maria Josephus Jacobs [QuMa0043405], geboren op 16-03-1929 in Kalmthoutsehoek (B).

VI-hk Dimpfna Johanna Broos [QuMa0043404] is geboren op 29-04-1886 in Essen-Heijkant, dochter van Petrus Aloysius Broos [QuMa0043403] (zie V-cf) en Maria

van Turnhout [QuMa0149804]. Dimpfna is overleden op 18-11-1975 in Essen, 89 jaar oud. Dimpfna trouwde met **Cornelis Ossenblok**.

VI-hl Adrianus Broos [QuMa0043404] is geboren op 09-04-1895 in Essen-Heijkant, zoon van Petrus Aloysius Broos [QuMa0043403] (zie V-cf) en Maria van Turnhout [QuMa0149804]. Adrianus is overleden op 08-08-1974 in Kalmthoutsehoek (B), 79 jaar oud. Adrianus trouwde, 30 of 31 jaar oud, in 1926 met **Johanna Maria Claessens [Quma0083606]**, 31 of 32 jaar oud. Johanna is geboren op 10-10-1894 in Kalmthoutsehoek (B), dochter van Adrianus Claessens [QuMa0157005] en Johanna Catharina van Tichelen [Quma0083605]. Johanna is overleden op 06-08-1974 in Kalmthoutsehoek (B), 79 jaar oud.

Kinderen van Adrianus en Johanna:

1 Aloijsius Adrianus Broos [QuMa0043405], geboren in 1927 in Kalmthoutsehoek (B). Aloijsius is overleden in 1927, geen jaar oud.
2 Maria Broos [QuMa0043405], geboren op 26-04-1928 in Kalmthoutsehoek (B). Volgt VII-na.
3 Aloijsius Cornelis Broos [QuMa0043405], geboren op 19-10-1929 in Kalmthoutsehoek (B). Volgt VII-nb.
4 Ludovica Maria Broos [QuMa0043405], geboren op 30-03-1932 in Kalmthoutsehoek (B). Volgt VII-nc.

VI-hm Petrus Alois Broos [QuMa0043404] is geboren op 18-07-1895 in Essen-Steenpaal, zoon van Johannes Baptist Broos [QuMa0043403] (zie V-ch) en Maria Catharina Willemsen. Petrus trouwde, 32 jaar oud, op 04-02-1928 in Zundert met **Cornelia Siemons**, 25 of 26 jaar oud. Cornelia is geboren in 1902 in Zundert, dochter van Antonie Johannes Siemons en Catharina Jochims.

Kinderen van Petrus en Cornelia:

1 Johannes Cornelis Antonius Broos [QuMa0043405], geboren in 1937 in Zundert. Johannes is overleden op 26-01-1945 in Zundert, 7 of 8 jaar oud.
2 Cornelia Elisabeth Broos [QuMa0043405], geboren in 1942 in Zundert. Cornelia is overleden op 26-01-1945 in Zundert, 2 of 3 jaar oud.

VI-hn Josephus Adrianus Broos [QuMa0043404] is geboren op 11-01-1902 in Essen, zoon van Johannes Baptist Broos [QuMa0043403] (zie V-ch) en Maria Catharina Willemsen. Van de geboorte is aangifte gedaan [bron: akte 4]. Josephus is overleden op 23-05-1977 in Achtmaal, 75 jaar oud. Josephus trouwde met **Elisabeth Dictus [Quma0095005]**. Elisabeth is geboren op 10-03-1905 in Zundert, dochter van Adrianus Antonius Dictus [QuMa0322407] en Johanna Bakx [Quma0095004]. Elisabeth is overleden op 07-09-1984 in Achtmaal, 79 jaar oud.

VI-ho Petrus Adrianus van Ginneken [QuMa0043404] is geboren op 22-08-1891 in Roosendaal, zoon van Cornelis van Ginneken [QuMa0313207] en Johanna Catharina Bernardina Broos [QuMa0043403] (zie V-ci). Petrus trouwde, 23 jaar oud, op 08-02-1915 in Roosendaal met **Johanna Adriana Dekkers [QuMa0309607]**, 22 jaar oud. Johanna is geboren op 21-07-1892 in Roosendaal, dochter van Cornelis Dekkers en Henrica Renkels [QuMa0309606].

VI-hp Antonetta Coletta Maria van Ginneken is geboren op 14-06-1908 in Roosendaal, dochter van Cornelis van Ginneken [QuMa0313207] en Johanna Catharina Bernardina Broos [QuMa0043403] (zie V-ci). Van de geboorte is aangifte gedaan [bron: akte 234]. Antonetta trouwde, 24 jaar oud, op 09-08-1932 in Roosendaal & Nispen [bron: akte 80] met **Raphael Franciscus René Broos**, 26 of 27 jaar oud. Zie VI-hv voor persoonsgegevens van Raphael.

VI-hq Maria Catharina Broos [QuMa0043404] is geboren op 14-07-1895 in Essen-Over d'Aa, dochter van Aloisius Broos [QuMa0043403] (zie V-cj) en Maria Catharina Kools [Quma0086604]. Maria is overleden op 22-02-1986 in Essen, 90 jaar oud. Maria trouwde met **Franciscus Gerardus Mous [QuMa0044704]**. Franciscus is geboren op 04-12-1895 in Essen-Over d'Aa, zoon van Cornelis Mous [QuMa0044703] en Maria Catharina van Laerhoven [QuMa0149804].

VI-hr Johanna Catharina Broos [QuMa0043404] is geboren op 10-08-1897 in Essen-Over d'Aa, dochter van Aloisius Broos [QuMa0043403] (zie V-cj) en Maria Catharina Kools [Quma0086604]. Johanna is overleden op 08-04-1973 in Kapellen (B), 75 jaar oud. Johanna trouwde met **Alfons van Loon**.

VI-hs Johannes Constantius Broos [QuMa0043404] is geboren op 24-03-1903 in Essen-Hoek, zoon van Johannes Franciscus Broos [QuMa0043403] (zie V-ck) en Antonia Petronella Nelen [QuMa0123805]. Johannes is overleden op 07-01-1940 in Horendonk, 36 jaar oud. Johannes trouwde, 27 jaar oud, op 07-05-1930 met **Anna Catharina Nelen [Quma0082805]**, 21 jaar oud. Anna is geboren op 22-07-1908 in Essen, dochter van Johannes Gerardus Nelen [Quma0090003] en Maria Josephina van Ginderen [Quma0082804]. Anna is overleden op 06-09-1983 in Eekeren, 75 jaar oud. Anna is weduwe van Felix Vanaert.

VI-ht Anna Broos [QuMa0043404] is geboren op 15-11-1911 in Essen-Hoek, dochter van Johannes Franciscus Broos [QuMa0043403] (zie V-ck) en Antonia Petronella Nelen [QuMa0123805]. Anna trouwde, 26 jaar oud, op 22-03-1938 met **Petrus Josephus Nelen [QuMa0123806]**, 25 jaar oud. Petrus is geboren op 12-04-1912 in Essen-Hoek, zoon van Johannes Baptist Nelen [QuMa0123805] en Maria Johanna Loos [QuMa0159805]. Petrus is overleden op 28-12-1982 in Wildert, 70 jaar oud.

VI-hu Ludovicus Johannes Maria Broos [QuMa0043404] is geboren op 23-12-1913 in Essen-Hoek, zoon van Johannes Franciscus Broos [QuMa0043403] (zie V-ck) en Antonia Petronella Nelen [QuMa0123805]. Ludovicus trouwde, 31 jaar oud, op 12-09-1945 met **Joanna Maria Elisabeth van Loon [QuMa0123807]**, 27 jaar oud. Joanna is geboren op 20-06-1918 in Kalmthoutsehoek (B), dochter van Jacobus Henricus van Loon [QuMa0123806] en Maria Rosalia Hectors [QuMa0149805]. Joanna is overleden op 02-08-1986 in Merksem, 68 jaar oud.

Kind van Ludovicus en Joanna:

> **1 Godelieve Jozef Maria Broos [QuMa0043405]**, geboren op 31-03-1955 in Essen-Hoek. Godelieve is overleden op 11-05-1972 in Essen-Hoek, 17 jaar oud.

VI-hv Raphael Franciscus René Broos is geboren in 1905, zoon van Constantinus Josephus Maria Broos [QuMa0043403] (zie V-cl) en Maria Helsen. Raphael trouwde, 26 of 27 jaar oud, op 09-08-1932 in Roosendaal & Nispen [bron: akte 80] met **Antonetta Coletta Maria van Ginneken**, 24 jaar oud. Zie VI-hp voor persoonsgegevens van Antonetta.

VII-a Franciscus Hoogmoed [Quma0085005] is geboren op 08-04-1893 in Halsteren, zoon van Christiaan Hoogemoet [Quma0085004] (zie VI-a) en Rosina Clobus. Franciscus trouwde, 26 jaar oud, op 23-06-1919 in Bergen op Zoom met **Johanna van Loon [Quma0074007]**, 22 jaar oud. Johanna is geboren op 29-10-1896 in Bergen op Zoom, dochter van Johannes Jacobus van Loon [Quma0074006] en Maria Groffen [QuMa0128406].

VII-b Helena Cornelia Soeters [Quma0085005] is geboren op 01-06-1881 in Bergen op Zoom, dochter van Hermanus Adrianus Soeters en Dymphna Hoogemoet [Quma0085004] (zie VI-b). Van de geboorte is aangifte gedaan [bron: akte 182]. Helena is overleden op 14-09-1935 in Bergen op Zoom, 54 jaar oud. Helena trouwde, 29 jaar oud, op 27-04-1911 in Bergen op Zoom met **Adrianus Johannes Noordhuizen**, 32 jaar oud. Adrianus is geboren op 26-11-1878 in Bergen op Zoom, zoon van Gerrit Jacobus Noordhuizen en Christiana Wilhelmina Rogier. Adrianus is overleden op 09-07-1965 in Bergen op Zoom, 86 jaar oud.

Kinderen van Helena en Adrianus:

1 Christina Wilhelmina Dijmphna Noordhuizen [Quma0085006], geboren op 02-12-1911 in Bergen op Zoom. Volgt VIII-a.
2 Hermanus Adrianus Noordhuizen [Quma0085006], geboren op 10-03-1915 in Bergen op Zoom. Volgt VIII-b.
3 Dijmphna (Dina) Noordhuizen, geboren op 29-10-1917 in Bergen op Zoom. Volgt VIII-c.

VII-c Cornelis Wilhelmus Soeters [Quma0085005] is geboren op 07-03-1887 in Bergen op Zoom, zoon van Hermanus Adrianus Soeters en Dymphna Hoogemoet [Quma0085004] (zie VI-b). Van de geboorte is aangifte gedaan [bron: akte 73]. Cornelis is overleden op 02-12-1948 in Bergen op Zoom, 61 jaar oud. Cornelis trouwde, 21 jaar oud, op 23-11-1908 in Bergen op Zoom [bron: akte 87] met **Martina Huberdina Bergmans [QuMa0161607]**, 21 jaar oud. Martina is geboren op 01-01-1887 in Bergen op Zoom, dochter van Eduard Bergmans en Elisabeth Cornelisse Cas [QuMa0161606]. Martina is overleden op 07-01-1960 in Bergen op Zoom, 73 jaar oud.

Kinderen van Cornelis en Martina:

1 Elisabeth Dympna Soeters [Quma0085006], geboren op 25-08-1913 in Bergen op Zoom. Zij is gedoopt op 26-08-1913 in Bergen op Zoom.
2 Hermanus Soeters [Quma0085006], geboren op 11-06-1922 in Bergen op Zoom. Volgt VIII-d.

VII-d Sebastianus Marinus Soeters [Quma0085005] is geboren op 20-09-1888 in Bergen op Zoom, zoon van Hermanus Adrianus Soeters en Dymphna Hoogemoet [Quma0085004] (zie VI-b). Sebastianus trouwde, 28 jaar oud, op 10-07-1917 in Roosendaal [bron: akte 85] met **Maria Catharina Bogers [Quma0063205]**, 27 jaar oud. Maria is geboren op 17-07-1889 in Roosendaal, dochter van Arnoldus Carolus Bogers [Quma0063204] en Petronella Adriana Maria van Oorschot. Van de geboorte is aangifte gedaan [bron: akte 230].

VII-e Jacobus Petrus Soeters [Quma0085005] is geboren op 29-03-1891 in Bergen op Zoom, zoon van Hermanus Adrianus Soeters en Dymphna Hoogemoet

[Quma0085004] (zie VI-b). Van de geboorte is aangifte gedaan op 31-03-1891 [bron: akte 133]. Jacobus trouwde, 20 jaar oud, op 23-10-1911 in Bergen op Zoom met **Christina Huberdina Koenen**, 20 jaar oud. Christina is geboren op 21-06-1891 in Bergen op Zoom, dochter van Ludovicus Koenen en Catharina Johanna Kommers. Van de geboorte is aangifte gedaan [bron: Akte 244]. Christina is overleden op 12-04-1962 in Bergen op Zoom, 70 jaar oud. Van het overlijden is aangifte gedaan op 13-04-1962 [bron: akte 120].

Kinderen van Jacobus en Christina:

1 Hermanus Soeters, geboren op 04-10-1910 in Bergen op Zoom. Volgt VIII-e.
2 Ludovicus Petrus Soeters [Quma0085006], geboren op 15-08-1912 in Bergen op Zoom. Van de geboorte is aangifte gedaan op 15-08-1912 [bron: akte 328]. Ludovicus is overleden op 27-06-1913 in Bergen op Zoom, 10 maanden oud. Van het overlijden is aangifte gedaan [bron: akte 129].
3 Dijmphna Helena Soeters [Quma0085006], geboren op 04-11-1913 in Bergen op Zoom. Van de geboorte is aangifte gedaan op 05-11-1913 [bron: akte 467]. Dijmphna is overleden op 04-04-1914 in Bergen op Zoom, 5 maanden oud. Van het overlijden is aangifte gedaan [bron: akte 78].
4 Johannes Adrianus Soeters [Quma0085006], geboren op 22-01-1915 in Bergen op Zoom. Volgt VIII-f.
5 Cornelis Wilhelmus Soeters [Quma0085006], geboren op 23-07-1917 in Bergen op Zoom. Van de geboorte is aangifte gedaan op 24-07-1917 [bron: akte 301]. Cornelis is overleden op 18-06-1918 in Bergen op Zoom, 10 maanden oud. Van het overlijden is aangifte gedaan [bron: akte 212].
6 Pieter Soeters [Quma0085006], geboren op 11-07-1918 in Bergen op Zoom. Volgt VIII-g.
7 Doodgeboren Kind Soeters [Quma0085006], levenloos geboren kind, geboren op 09-10-1922 in Bergen op Zoom. Van het overlijden is aangifte gedaan [bron: Akte 252].
8 Doodgeboren Kind Soeters [Quma0085006], levenloos geboren kind, geboren op 09-10-1922 in Bergen op Zoom. Van het overlijden is aangifte gedaan [bron: Akte 253].

VII-f Catharina Schmits [Quma0085005] is geboren op 19-08-1886 in Bergen op Zoom, dochter van Martinus Schmits [QuMa0175406] en Johanna Cornelia Hoogemoet [Quma0085004] (zie VI-d). Van de geboorte is aangifte gedaan [bron: akte 299]. Catharina is overleden op 25-01-1949 in Bergen op Zoom, 62 jaar oud. Van het overlijden is aangifte gedaan [bron: akte 65]. Catharina trouwde, 21 jaar oud, op 20-01-1908 in Bergen op Zoom met **Johannes Lint**, 27 jaar oud. Johannes is geboren op 19-02-1880 in Bergen op Zoom, zoon van Petrus Lint en Èlisabet Smits. Van de geboorte is aangifte gedaan [bron: akte 59].

Kind van Catharina en Johannes:

1 Cornelia Johanna Lint [Quma0085006], geboren in 1916 in Bergen op Zoom. Volgt VIII-h.

VII-g Casper Johannes Schmits [Quma0085005] is geboren op 23-12-1888 in Bergen op Zoom, zoon van Martinus Schmits [QuMa0175406] en Johanna Cornelia Hoogemoet [Quma0085004] (zie VI-d). Van de geboorte is aangifte gedaan [bron: akte 439]. Casper trouwde met **Jannetje Kapaan**. Jannetje is geboren in 1891 in Leiden.

Kind van Casper en Jannetje:

1 Jannetje Schmits [Quma0085006], geboren op 28-10-1918 in Bergen op Zoom.

VII-h Maria Schmits [Quma0085005] is geboren op 25-12-1892 in Bergen op Zoom, dochter van Martinus Schmits [QuMa0175406] en Johanna Cornelia Hoogemoet [Quma0085004] (zie VI-d). Van de geboorte is aangifte gedaan [bron: akte 428]. Maria trouwde, 19 jaar oud, op 29-01-1912 in Bergen op Zoom met **Antonius van der Velden [QuMa0034805]**, 19 jaar oud. Antonius is geboren op 04-08-1892 in Halsteren, zoon van Petrus Johannes van der Velden [Quma0083406] en Elisabeth van Bommel [QuMa0034804].

Kinderen van Maria en Antonius:

1 Johanna Cornelia van der Velden [Quma0083406], geboren op 11-08-1912 in Bergen op Zoom.
2 Elisa Bertha van der Velden [Quma0083406], geboren op 07-09-1913 in Schaesberg.
3 Petrus Johannes van der Velden [Quma0083406], geboren op 11-10-1914 in Heerlen.
4 Helena Catharina van der Velden [Quma0083406], geboren op 24-09-1915 in Schaesberg.

VII-i Dymphna Schmits [Quma0085005] is geboren op 25-02-1896 in Bergen op Zoom, dochter van Martinus Schmits [QuMa0175406] en Johanna Cornelia Hoogemoet [Quma0085004] (zie VI-d). Van de geboorte is aangifte gedaan [bron: akte 73]. Dymphna is overleden op 27-06-1933 in Bergen op Zoom, 37 jaar oud. Van het overlijden is aangifte gedaan [bron: akte 140]. Dymphna trouwde, 18 jaar oud, op 21-09-1914 in Bergen op Zoom met **Petrus van Broekhoven [Quma0244807]**, 23 jaar oud. Petrus is geboren op 16-03-1891 in Bergen op Zoom, zoon van Reinier van Broekhoven [Quma0244806] en Antonia Backer. Van de geboorte is aangifte gedaan [bron: akte 112].

Kinderen van Dymphna en Petrus:

1 Reinier van Broekhoven [Quma0085006], geboren op 13-01-1915 in Bergen op Zoom. Volgt VIII-i.
2 Martinus van Broekhoven [Quma0085006], geboren op 07-08-1917 in Bergen op Zoom. Volgt VIII-j.
3 Hendricus van Broekhoven [Quma0085006], geboren op 13-01-1920 in Bergen op Zoom. Volgt VIII-k.
4 Johannes Martinus van Broekhoven [Quma0085006], geboren op 31-07-1921 in Bergen op Zoom. Johannes is overleden op 09-10-1921 in Bergen op Zoom, 2 maanden oud.
5 Antonia Cornelia van Broekhoven [Quma0085006], geboren op 03-12-1922 in Bergen op Zoom. Volgt VIII-l.
6 Cornelia Johanna van Broekhoven [Quma0085006], geboren op 20-06-1926 in Bergen op Zoom. Volgt VIII-m.
7 Johannes van Broekhoven [Quma0085006], geboren op 16-05-1929 in Bergen op Zoom. Volgt VIII-n.

VII-j Louisa Schmits [Quma0085005] is geboren op 15-11-1901 in Bergen op Zoom, dochter van Martinus Schmits [QuMa0175406] en Johanna Cornelia Hoogemoet [Quma0085004] (zie VI-d). Van de geboorte is aangifte gedaan [bron: akte 428]. Louisa trouwde, 21 jaar oud, op 18-06-1923 in Bergen op Zoom [bron: akte 71] met **Petrus Jacobus Bakx [QuMa0016204]**, 22 jaar oud. Petrus is geboren op 09-02-1901 in Steenbergen, zoon van Christiaan Bakx [QuMa0128006] en Maria Catharina de Klerk [QuMa0016203].

VII-k Johanna Catharina Schmits [Quma0085005] is geboren op 28-06-1903 in Bergen op Zoom, dochter van Martinus Schmits [QuMa0175406] en Johanna Cornelia Hoogemoet [Quma0085004] (zie VI-d). Van de geboorte is aangifte gedaan [bron: akte 230]. Johanna is overleden op 15-08-1986 in Bergen op Zoom, 83 jaar oud. Johanna trouwde, 19 jaar oud, op 04-06-1923 in Bergen op Zoom met **Leonardus Deelen [QuMa0010202]**, 25 jaar oud. Leonardus is geboren op 31-12-1897 in Bergen op Zoom, zoon van Josephus Deelen [QuMa0010201] en Jacoba Boogers [Quma0069205].

Kinderen van Johanna en Leonardus:

1 Cornelia Deelen [QuMa0010203], geboren op 17-09-1921 in Utrecht.
Notitie bij de geboorte van Cornelia: *Erkend bij het huwelijk van haar ouders.*
2 Josephus Deelen [QuMa0010203], geboren op 06-08-1923 in Bergen op Zoom.
3 Martinus Deelen [QuMa0010203], geboren op 04-02-1926 in Bergen op Zoom.
4 Jacoba Johanna Deelen [QuMa0010203], geboren op 26-09-1929 in Bergen op Zoom.
5 Maria Deelen [QuMa0010203], geboren op 29-01-1931 in Bergen op Zoom. Volgt VIII-o.
6 Petrus Deelen [QuMa0010203], geboren op 16-04-1933 in Bergen op Zoom. Petrus is overleden op 09-06-1934 in Bergen op Zoom, 1 jaar oud.
7 Petrus Johannes Deelen [QuMa0010203], geboren op 05-05-1935 in Bergen op Zoom.
8 Johannes Catharina Deelen [QuMa0010203], geboren op 09-02-1937 in Bergen op Zoom. Johannes is overleden op 19-03-1937 in Bergen op Zoom, 1 maand oud.

VII-l Petrus (Piet) Schmits [Quma0085005] is geboren op 01-07-1905 in Bergen op Zoom, zoon van Martinus Schmits [QuMa0175406] en Johanna Cornelia Hoogemoet [Quma0085004] (zie VI-d). Van de geboorte is aangifte gedaan op 03-07-1905 [bron: akte 215]. Bij de geboorteaangifte van Piet waren aanwezig: getuigen Marinus Bergs (geb. 1872) en Wilhelmus Schuurbiers (geb. 1880). Piet is overleden op 30-06-2000 in Bergen op Zoom Lievensberg ziekenhuis, 94 jaar oud. Piet trouwde met **Adriana (Jaantje) van Loon [QuMa0036605]**. Jaantje is geboren op 02-11-1908 in Halsteren, dochter van Antonius Petrus van Loon [QuMa0036604] en Jacoba Cornelia Veraart [Quma0066206]. Jaantje is overleden op 12-03-1984 in Bergen op Zoom, 75 jaar oud. Zij is begraven op 15-03-1984 in Breda.

Kinderen van Piet en Jaantje:

1 Cornelia Jacoba Schmits [QuMa0036606], geboren op 07-09-1928 in Halsteren.
2 Cornelia (Corry) Schmits [QuMa0036606], geboren in 1931. Volgt VIII-p.
3 Jacoba Cornlia (Coba) Schmits [QuMa0036606], geboren in 1932. Coba is overleden op 27-03-1949 in Halsteren, 16 of 17 jaar oud. Van het overlijden is aangifte gedaan [bron: akte 130].
4 Johanna (Jo) Schmits [QuMa0036606], geboren in 1935. Volgt VIII-q.

5 Martinus (Martin) Schmits [QuMa0036606], geboren in 1939. Martin is overleden op 19-04-1995, 55 of 56 jaar oud.
6 Maria (Riet) Schmits [QuMa0036606], geboren in 1943. Volgt VIII-r.
7 Sebastiaan (Seb) Schmits [QuMa0036606], geboren op 13-05-1945 in Bergen op Zoom. Seb is overleden op 19-08-1985 in Rotterdam, 40 jaar oud. Hij is begraven op 23-08-1985 in Breda.
8 Peter Schmits [QuMa0036606], geboren op 28-03-1949 in Bergen op Zoom. Peter is overleden op 26-01-2008 in Clinge, 58 jaar oud. Hij is begraven op 31-01-2008 in Bergen op Zoom.
9 Doodgeboren Kind Schmits [QuMa0036606], levenloos geboren kind, geboren op 10-09-1954 in Halsteren. Van de geboorte is aangifte gedaan [bron: akte 51].

VII-m Petronella Schmits [Quma0085005] is geboren op 22-08-1910 in Bergen op Zoom, dochter van Martinus Schmits [QuMa0175406] en Johanna Cornelia Hoogemoet [Quma0085004] (zie VI-d). Petronella is overleden op 07-08-2000 in Bergen op Zoom A.B.G., 89 jaar oud. Petronella trouwde, 19 jaar oud, op 03-07-1930 in Bergen op Zoom [bron: akte 55] met **Franciscus de Jonge [QuMa0282010]**, 21 jaar oud. Franciscus is geboren op 19-04-1909 in Bergen op Zoom, zoon van Adrianus de Jonge en Johanna van Agtmaal [QuMa0282009]. Van de geboorte is aangifte gedaan [bron: akte 156]. Franciscus is overleden op 17-07-1972, 63 jaar oud.

Kinderen van Petronella en Franciscus:

1 Cornelia de Jonge [Quma0085006], geboren in 1929. Volgt VIII-s.
2 Adrianus de Jonge [Quma0085006], geboren in 1932. Volgt VIII-t.
3 Hendricus de Jonge [Quma0085006], geboren in 1948. Hendricus is overleden in 1995, 46 of 47 jaar oud.

VII-n Francisca Johanna Hazen [Quma0087106] is geboren op 16-08-1884 in Ossendrecht, dochter van Petrus Hazen en Johanna van Dijk [Quma0087105] (zie VI-g). Francisca is overleden op 16-11-1929 in Ossendrecht, 45 jaar oud. Francisca trouwde, 22 jaar oud, op 26-11-1906 in Ossendrecht met **Godefridus Clarijs [QuMa0290607]**, 21 jaar oud. Godefridus is geboren op 13-09-1885 in Ossendrecht, zoon van Petrus Clarijs [QuMa0290606] en Adriana Wagemans. Godefridus is overleden op 17-10-1914 in Ossendrecht, 29 jaar oud.

Kinderen van Francisca en Godefridus:

1 Cornelius Clarijs [Quma0087107], geboren op 21-01-1910 in Ossendrecht. Volgt VIII-u.
2 Johanna Catharina Clarijs [Quma0087107]. Volgt VIII-v.

VII-o Ferdinandus Fredericus Jacobus Hazen [Quma0087106] is geboren in 1892 in Ossendrecht, zoon van Petrus Hazen en Johanna van Dijk [Quma0087105] (zie VI-g). Ferdinandus trouwde, 27 of 28 jaar oud, op 28-04-1920 in Ossendrecht met **Isabella Maria de Laet [Quma0079805]**, 24 jaar oud. Isabella is geboren op 18-10-1895 in Uitgeest, dochter van Johannes Baptist de Laet en Isabella Aloysia van Loon [Quma0079804].

VII-p Christianus Wilhelmus Luijsterburg [Quma0087106] is geboren op 31-10-1892 in Amsterdam, zoon van Johannes Luijsterburg [Quma0087105] (zie VI-h) en Wilhelmina

van den Ing. Christianus trouwde, 26 jaar oud, op 19-05-1919 in Bergen op Zoom met **Cornelia Catharina van Es [Quma0065805]**, 27 jaar oud. Cornelia is geboren op 22-07-1891 in Bergen op Zoom, dochter van Johannes Cornelis van Es en Cornelia Adriana Meesters [Quma0065804].

Kinderen van Christianus en Cornelia:

1 Cornelia Luijsterburg [Quma0065806], geboren op 31-07-1912 in Bergen op Zoom.
2 Wilhelmina Cornelia Luijsterburg [Quma0065806], geboren op 21-03-1920 in Bergen op Zoom.

VII-q Hendrikus Hermanus Johannes Luijsterburg [Quma0087106] is geboren op 15-07-1894 in Amsterdam, zoon van Johannes Luijsterburg [Quma0087105] (zie VI-h) en Wilhelmina van den Ing. Hendrikus trouwde, 24 jaar oud, op 05-06-1919 in Oud Vossemeer met **Adriana Izabella Hommel [QuMa0034805]**, 22 jaar oud. Adriana is geboren op 19-11-1896 in Oud Vossemeer, dochter van Adrianus Antonius Hommel en Elisabeth Bastiaanse [QuMa0034804]. Van de geboorte is aangifte gedaan [bron: akte 64].

Kinderen van Hendrikus en Adriana:

1 Elisabeth Luijsterburg [QuMa0034806], geboren op 19-12-1920 in Bergen op Zoom.
2 Johannes Luijsterburg [QuMa0034806], geboren op 21-11-1926 in Bergen op Zoom.
3 Wilhelmina Luijsterburg [QuMa0034806], geboren op 22-01-1929 in Bergen op Zoom.

VII-r Sophia Maria Luijsterburg [Quma0087106] is geboren op 12-10-1898 in Bergen op Zoom, dochter van Johannes Luijsterburg [Quma0087105] (zie VI-h) en Wilhelmina van den Ing. Sophia trouwde, 22 jaar oud, op 19-05-1921 in Bergen op Zoom met **Cornelis Marinus Schenkenberg**, 21 jaar oud. Cornelis is geboren op 29-12-1899 in Bergen op Zoom, zoon van Franciscus Schenkenberg en Cornelia Proost.

Kinderen van Sophia en Cornelis:

1 Cornelia Johanna Schenkenberg [Quma0087107], geboren op 26-05-1921 in Halsteren.
2 Wilhelmina Johanna Sophia Schenkenberg [Quma0087107], geboren op 04-06-1922 in Bergen op Zoom.
3 Franciscis Cornelis Schenkenberg [Quma0087107], geboren op 26-11-1924 in Bergen op Zoom.
4 Johanna Louisa Cornelia Schenkenberg [Quma0087107], geboren op 27-06-1929 in Bergen op Zoom.
5 Marinus Louis Schenkenberg [Quma0087107], geboren op 21-10-1931 in Bergen op Zoom.
6 Jeannette Jacoba Dina Schenkenberg [Quma0087107], geboren op 11-05-1933 in Bergen op Zoom.

VII-s Petronella de Koning [QuMa0022603] is geboren op 06-12-1897 in Woensdrecht, dochter van Adrianus de Koning en Dijmphna van Meer [QuMa0022602] (zie VI-i). Van de geboorte is aangifte gedaan [bron: akte 107]. Petronella trouwde, 29 jaar oud, op 03-05-1927 in Woensdrecht [bron: akte 14] met **Adrianus Cornelis Rommers [QuMa0029104]**, 31 jaar oud. Adrianus is geboren op 01-09-1895 in Woensdrecht, zoon van Johannes Rommers [QuMa0029103] en Maria Montrée [Quma0083406]. Van de geboorte is aangifte gedaan op 02-09-1895 [bron: akte 55].

Kind van Petronella en Adrianus:

1 Johannes Rommers [QuMa0022604], geboren op 16-11-1930 in Woensdrecht. Volgt VIII-w.

VII-t Alphonsus de Koning [QuMa0022603] is geboren op 29-05-1904 in Woensdrecht, zoon van Adrianus de Koning en Dijmphna van Meer [QuMa0022602] (zie VI-i). Van de geboorte is aangifte gedaan [bron: akte 58]. Alphonsus trouwde, 26 jaar oud, op 07-10-1930 in Woensdrecht [bron: akte 33] met **Catharina Antonetta Rommers [QuMa0029104]**, 23 jaar oud. Catharina is geboren op 21-12-1906 in Woensdrecht, dochter van Johannes Rommers [QuMa0029103] en Maria Montrée [Quma0083406]. Van de geboorte is aangifte gedaan op 22-12-1906 [bron: akte 140].

VII-u Catharina van Meir [QuMa0022603] is geboren op 30-07-1907 in Woensdrecht, dochter van Johannes Baptist van Meir [QuMa0022602] (zie VI-j) en Johanna van Loon [QuMa0333207]. Van de geboorte is aangifte gedaan [bron: akte 76]. Catharina trouwde, 24 jaar oud, op 26-01-1932 in Woensdrecht met **Petrus Johannes Verbiest [Quma0091005]**, 33 jaar oud. Petrus is geboren op 01-08-1898 in Woensdrecht, zoon van Henricus Verbiest [Quma0091004] en Johanna Catharina Stuijts [QuMa0182205]. Van de geboorte is aangifte gedaan [bron: akte 47]. Petrus is overleden op 07-06-1973, 74 jaar oud. Hij is begraven in Woensdrecht.

Kind van Catharina en Petrus:

1 Alphonsius Verbiest [QuMa0022604], geboren op 03-10-1927 in Woensdrecht. Alphonsius is overleden.

VII-v Dina Jacoba Maria van Dorst [QuMa0124007] is geboren op 12-07-1912 in Roosendaal, dochter van Antonius van Dorst [QuMa0124006] en Petronella Catharina Hagenaars [QuMa0334406] (zie VI-l). Van de geboorte is aangifte gedaan [bron: akte 40]. Dina is overleden op 31-07-2001 in Roosendaal, 89 jaar oud. Zij is begraven op 02-08-2001 in Bergen op Zoom. Dina trouwde, 29 jaar oud, op 13-04-1942 in Roosendaal met **Godefridus Cornelis Adrianus Laurijssen [QuMa0019804]**, 27 jaar oud. Godefridus is geboren op 06-01-1915 in Roosendaal, zoon van Cornelis Willebrordus Aloisius Laurijssen en Cornelia Donkers [QuMa0019803]. Van de geboorte is aangifte gedaan [bron: akte 95].

VII-w Desiderius Martinus van Ginderen [QuMa0045004] is geboren op 22-10-1910 in Kalmthout, zoon van Cornelis Henricus van Ginderen [QuMa0045003] en Maria van Bergen [Quma0087105] (zie VI-m). Desiderius is overleden op 10-12-1995 in Kalmthoutsehoek (B), 85 jaar oud. Desiderius trouwde, 28 jaar oud, op 26-11-1938 in Essen met **Veronica Virginia Boden [QuMa0136807]**, 28 jaar oud. Veronica is geboren op 11-12-1909 in Kalmthout, dochter van Johannes Leopoldus Boden [QuMa0136806] en Barbara Oostvogels. Veronica is overleden op 04-10-1982 in Wildert, 72 jaar oud.

VII-x Franciscus Albertus van Ginderen [QuMa0045004] is geboren op 07-11-1916 in Kalmthoutsehoek (B), zoon van Cornelis Henricus van Ginderen [QuMa0045003] en Maria van Bergen [Quma0087105] (zie VI-m). Franciscus is overleden op 09-02-1990 in Essen-Hoek, 73 jaar oud. Franciscus trouwde, 23 of 24 jaar oud, in 1940 met **Johanna Maria Antonissen [QuMa0045004]**, 25 of 26 jaar oud. Johanna is geboren op 31-03-1914 in Kalmthoutsehoek (B), dochter van Johannes Cornelis Antonissen en Anna Catharina van Ginderen [QuMa0045003].

Kinderen van Franciscus en Johanna:

1 Maria Johanna van Ginderen [QuMa0045005], geboren op 13-06-1941 in Kalmthoutsehoek (B). Volgt VIII-x.
2 Desiderius Cornelis Catharina van Ginderen [QuMa0045005], geboren op 24-06-1942 in Kalmthoutsehoek (B). Desiderius is overleden op 23-06-1968 in Kalmthoutsehoek (B), 25 jaar oud (oorzaak: jachtongeval).

VII-y Catharina Jacobs [Quma0087106] is geboren op 15-05-1899 in Essen-Hoek, dochter van Johannes Baptist Jacobs [QuMa0282007] en Johanna Catharina van Bergen [Quma0087105] (zie VI-n). Catharina is overleden op 27-12-1995 in Brasschaat, 96 jaar oud. Catharina trouwde, 32 jaar oud, op 31-08-1931 in Essen met **Jacobus Aloijsius van Thillo [Quma0070205]**, 30 jaar oud. Jacobus is geboren op 13-04-1901 in Essen-Hoek, zoon van Petrus Johannes van Thillo [Quma0070204] en Adriana Cornelia van Loon [QuMa0123805]. Jacobus is overleden op 16-04-1977 in Essen-Hoek, 76 jaar oud.

Kinderen van Catharina en Jacobus:

1 Franciscus Johannes van Thillo [Quma0070206], geboren op 09-07-1932 in Essen-Moerkant.
2 Josephus Johannes Adrianus van Thillo [Quma0070206], geboren op 04-08-1933 in Kalmthoutsehoek (B). Josephus is overleden op 18-08-1993 in Essen-Hoek, 60 jaar oud.
3 Leopoldus Josephus Johannes van Thillo [Quma0070206], geboren op 07-10-1934 in Essen-Moerkant. Volgt VIII-y.
4 Johanna van Thillo [Quma0070206], geboren op 04-11-1935 in Essen-Hoek. Volgt VIII-z.
5 Julia Ludovica van Thillo [Quma0070206], geboren op 07-10-1940 in Essen-Hoek. Julia is overleden.

VII-z Adrianus Henricus Jacobs [Quma0087106] is geboren op 18-06-1901 in Kalmthoutsehoek (B), zoon van Johannes Baptist Jacobs [QuMa0282007] en Johanna Catharina van Bergen [Quma0087105] (zie VI-n). Adrianus is overleden op 07-12-1977 in Eekeren, 76 jaar oud. Adrianus trouwde, 30 jaar oud, op 31-08-1931 in Kalmthoutsehoek (B) met **Maria Catharina Brosens**, 26 of 27 jaar oud. Maria is geboren in 1904, dochter van Alfons Brosens.

Kinderen van Adrianus en Maria:

1 Alphonsus Jacobs [Quma0087107], geboren op 01-08-1932 in Essen-Hoek. Alphonsus is overleden op 01-08-1932 in Essen-Hoek, geen dag oud.

2 Alphonsus Johannes Jacobs [Quma0087107], geboren op 01-12-1933 in Essen-Hoek.
3 Louisa Adriana Catharina Jacobs [Quma0087107], geboren op 08-07-1935 in Essen-Hoek. Volgt VIII-aa.
4 Johanna Maria Jacobs [Quma0087107], geboren op 25-12-1936 in Essen-Hoek. Volgt VIII-ab.
5 Josephus Maria Jacobs [Quma0087107], geboren op 23-10-1939 in Kalmthoutsehoek (B). Volgt VIII-ac.

VII-aa Anna Cornelia Lutgard Jacobs [QuMa0043405] is geboren op 20-07-1913, dochter van Johannes Adrianus Jacobs [QuMa0043404] (zie VI-hh) en Johanna Catharina van Bergen [Quma0087105] (zie VI-n). Anna is overleden op 11-01-1995 in Brasschaat, 81 jaar oud. Anna trouwde, 24 jaar oud, op 15-11-1937 met **Aloijsius Cornelis Smout [Quma0064206]**, 35 jaar oud. Aloijsius is geboren op 20-03-1902 in Essen-Hoek, zoon van Cornelis Smout [Quma0064205] en Maria Nelen [Quma0094404]. Aloijsius is overleden op 14-09-1976 in Kapellen (B), 74 jaar oud.

VII-ab Julianus Antonius Jacobs [QuMa0043405] is geboren op 30-07-1914 in Essen-Hoek, zoon van Johannes Adrianus Jacobs [QuMa0043404] (zie VI-hh) en Johanna Catharina van Bergen [Quma0087105] (zie VI-n). Julianus is overleden op 28-05-1987 in Kapellen (B), 72 jaar oud. Julianus trouwde, 24 jaar oud, op 10-05-1939 in Essen met **Adriana Maria van Oevelen [QuMa0130606]**, 24 jaar oud. Adriana is geboren op 16-03-1915 in Essen-Moerkant, dochter van Aloysius van Oevelen en Adriana Cornelia Sanders [QuMa0130605].

Kind van Julianus en Adriana:

1 Aloijsius Adrianus Maria Jacobs [QuMa0043406], geboren op 06-09-1940 in Essen-Hoek. Volgt VIII-ad.

VII-ac Petrus Beijers is geboren op 27-03-1922 in Kalmthout, zoon van Antonius Martinus Beijers en Catharina Philomena van Bergen [Quma0087105] (zie VI-o). Petrus trouwde, 26 jaar oud, op 08-05-1948 in Kalmthout met **Mariette Johanna Boden [QuMa0136807]**, 24 jaar oud. Mariette is geboren op 04-07-1923 in Kalmthout, dochter van Johannes Leopoldus Boden [QuMa0136806] en Barbara Oostvogels.

VII-ad Jacobus Rozendaal [Quma0070806] is geboren op 13-09-1925 in Steenbergen, zoon van Kornelis Rozendaal [QuMa0166606] en Petronella van Bergen [Quma0070805] (zie VI-p). Jacobus is overleden op 24-03-2003 in Lepelstraat, 77 jaar oud. Hij is begraven op 28-03-2003 in Lepelstraat. Jacobus trouwde met **Johanna Jochems [QuMa0508408]**. Johanna is geboren op 08-03-1926 in Steenbergen, dochter van Gerardus Jochems en Anna Isabella van Rijsewijk [QuMa0508407]. Johanna is overleden op 26-11-1997 in Lepelstraat, 71 jaar oud. Zij is begraven op 29-11-1997 in Bergen op Zoom.

VII-ae Marie van Bergen [Quma0041305] is geboren op 26-12-1921, dochter van Johannes van Bergen [Quma0070805] (zie VI-r) en Johanna Maria Suijkerbuijk [Quma0041304]. Marie is overleden op 30-04-2022, 100 jaar oud. Zij is begraven op 05-05-2022 in Bergen op Zoom Zoomstede. Marie trouwde met **Jacobus Besters [QuMa0034405]**. Jacobus is geboren op 01-06-1925 in Halsteren, zoon van Cornelis Besters [Quma0082805] en Antoinetta Kil [QuMa0034404]. Jacobus is overleden op 19-

05-2000 in Bergen op Zoom, 74 jaar oud. Hij is begraven op 23-05-2000 in Bergen op Zoom.

VII-af Anna Maria Bakx [Quma0067007] is geboren op 29-05-1914 in Halsteren, dochter van Theodorus Bakx [Quma0067006] en Elisabeth van Bergen [Quma0070805] (zie VI-s). Anna is overleden op 02-06-1993 in Halsteren, 79 jaar oud. Zij is begraven op 05-06-1993 in Lepelstraat. Anna trouwde, 28 jaar oud, op 30-07-1942 in Halsteren met **Marinus Meesters [Quma0065806]**, 26 jaar oud. Marinus is geboren op 26-01-1916 in Steenbergen, zoon van Johannes Kornelis Meesters [Quma0065805] en Helena van Kuijk [QuMa0136006]. Marinus is overleden op 27-11-1986 in Halsteren, 70 jaar oud.

VII-ag Anna Petronella Mastbooms [QuMa0044605] is geboren op 03-12-1901 in Essen, dochter van Petrus Cornelis Mastbooms [Quma0087105] (zie VI-u) en Johanna Elisabeth Theuns [QuMa0044604]. Anna trouwde, 20 jaar oud, op 31-10-1922 in Roosendaal [bron: akte 144] met **Adrianus Petrus Rijpers [Quma0061206]**, 22 of 23 jaar oud. Adrianus is geboren in 1899 in Roosendaal & Nispen, zoon van Cornelis Rijpers [QuMa0128406] en Johanna Huijbregts [Quma0061205].

VII-ah Franciscus Mastbooms [QuMa0044605] is geboren op 27-12-1905 in Essen, zoon van Petrus Cornelis Mastbooms [Quma0087105] (zie VI-u) en Johanna Elisabeth Theuns [QuMa0044604]. Franciscus is overleden op 12-02-1979 in Roosendaal, 73 jaar oud. Franciscus trouwde, 31 jaar oud, op 24-08-1937 in Roosendaal [bron: akte 124] met **Adriana Cornelia Jeanette Nieuwlaat [QuMa0047004]**, 24 jaar oud. Adriana is geboren op 07-08-1913 in Roosendaal, dochter van Leonardus Nieuwlaat [QuMa0047003] en Dijmphena Bogers [Quma0080205]. Van de geboorte is aangifte gedaan op 08-08-1913 [bron: akte 361]. Adriana is overleden op 30-05-2001 in Roosendaal, 87 jaar oud.

VII-ai Adriana Maria Ludovica Mastbooms [QuMa0044605] is geboren op 21-10-1911 in Essen, dochter van Petrus Cornelis Mastbooms [Quma0087105] (zie VI-u) en Johanna Elisabeth Theuns [QuMa0044604]. Adriana trouwde, 20 jaar oud, op 23-08-1932 in Roosendaal [bron: akte 85] met **Adrianus Petrus Cornelis Nieuwlaat [QuMa0047004]**, 27 jaar oud. Het huwelijk werd ontbonden op 02-04-1954 in Breda [bron: akte 85]. Adrianus is geboren op 12-08-1905 in Roosendaal, zoon van Leonardus Nieuwlaat [QuMa0047003] en Dijmphena Bogers [Quma0080205]. Van de geboorte is aangifte gedaan op 14-08-1905 [bron: akte 339]. Adrianus is overleden op 25-05-1971 in Vught, 65 jaar oud. Van het overlijden is aangifte gedaan op 26-05-1971 [bron: akte 89].

Beroep:
rijwielhersteller

Kinderen van Adriana en Adrianus:

1 Leonardus Petrus Nieuwlaat [QuMa0044606], geboren op 13-02-1933 in Roosendaal.
2 Petrus Leonardus Nieuwlaat [QuMa0044606], geboren op 29-07-1934 in Roosendaal.
3 Dijmphna Elisabeth Regina Nieuwlaat [QuMa0044606], geboren op 01-11-1935 in Roosendaal.
4 Marinus Franciscus Nieuwlaat [QuMa0044606], geboren op 02-03-1941 in Roosendaal. Marinus is overleden op 17-03-1941 in Roosendaal, 15 dagen oud. Van het overlijden is aangifte gedaan op 17-03-1941 [bron: akte 112].

VII-aj Johanna van Turnhout [Quma0083206] is geboren in 1911, dochter van Franciscus van Turnhout [Quma0087105] (zie VI-aa) en Maria Catharina van den Boom

[Quma0083205]. Johanna trouwde met **Franciscus Rossen [QuMa0044205]**. Franciscus is geboren op 05-04-1905 in Horendonk, zoon van Adrianus Rossen [QuMa0044204] en Petronella van Nassauw. Franciscus is overleden op 23-03-1976 in Borgerhout, 70 jaar oud.

VII-ak Aloisius van Turnhout [Quma0083206] is geboren op 12-04-1913 in Essen, zoon van Franciscus van Turnhout [Quma0087105] (zie VI-aa) en Maria Catharina van den Boom [Quma0083205]. Aloisius is overleden op 20-01-1991 in Brasschaat, 77 jaar oud. Aloisius trouwde met **Johanna Vissenberg**.

VII-al Joanna Elisabeth de Vos [Quma0087106] is geboren in 1916 in Essen, dochter van Antonius de Vos en Clara Maria van Turnhout [Quma0087105] (zie VI-ad). Joanna trouwde, 20 of 21 jaar oud, op 03-06-1937 in Bergen op Zoom [bron: akte 70] met **Cornelis Elisabeth Gillesen [Quma0088006]**, 21 jaar oud. Cornelis is geboren op 05-06-1915 in Bergen op Zoom, zoon van Gerardus Gillesen en Catharina Adriana van Meer [Quma0088005].

VII-am Johannes de Vos [Quma0087106] is geboren op 22-06-1921 in Halsteren, zoon van Antonius de Vos en Clara Maria van Turnhout [Quma0087105] (zie VI-ad). Van de geboorte is aangifte gedaan [bron: akte 82]. Johannes trouwde, 25 jaar oud, op 18-07-1946 in Bergen op Zoom [bron: akte 166] met **Jeannette Adriana Cornelia Maria Voogt**. Jeannette is geboren in Breda, dochter van Adrianus Voogt en Hendrika Prince.

VII-an Adrianus de Vos [Quma0087106] is geboren op 02-07-1922 in Wouw, zoon van Antonius de Vos en Clara Maria van Turnhout [Quma0087105] (zie VI-ad). Van de geboorte is aangifte gedaan [bron: akte 71]. Adrianus trouwde, 24 jaar oud, op 28-11-1946 in Bergen op Zoom [bron: akte 284] met **Helena Jacoba van Broekhoven [Quma0062007]**, 21 jaar oud. Helena is geboren op 06-06-1925 in Bergen op Zoom, dochter van Jacobus van Broekhoven [Quma0062006] en Theodora Antonetta Henning [Quma0258409].

VII-ao Emma Philomena van Ginderen [Quma0076407] is geboren op 14-10-1905 in Roosendaal, dochter van Petrus Johannes van Ginderen [Quma0076406] (zie VI-ae) en Maria Theresia Vercammen.

Kind van Emma uit onbekende relatie:

1 **Bernhard van Ginderen [Quma0076408]**.

VII-ap Anna Carolina van Ginderen [Quma0076407] is geboren op 06-12-1906 in Roosendaal, dochter van Petrus Johannes van Ginderen [Quma0076406] (zie VI-ae) en Maria Theresia Vercammen. Anna is overleden in 12-1986 in Kapellen (B), 79 of 80 jaar oud. Anna trouwde met **Adrianus van Geel [QuMa0128407]**. Adrianus is geboren op 23-10-1904 in Roosendaal, zoon van Cornelis van Geel [QuMa0128406] en Anna Catharina van Buijten [QuMa0184205]. Adrianus is overleden op 29-06-1973 in Ekeren, 68 jaar oud.

VII-aq Johannes Michael Leonardus Dionisius van Ginderen [Quma0076407] is geboren op 17-02-1908 in Roosendaal, zoon van Petrus Johannes van Ginderen [Quma0076406] (zie VI-ae) en Maria Theresia Vercammen. Johannes is overleden op 23-06-1952 in Kalmthoutsehoek (B), 44 jaar oud. Johannes trouwde met **Maria Balemans**. Maria is geboren in 1907 in Nieuwmoer, dochter van Johannes Cornelis Balemans en Johanna Maria Mattheussen.

VII-ar Petronella Timmermans [Quma0065006] is geboren op 27-11-1906 in Wouw, dochter van Marinus Timmermans [Quma0065005] en Adriana van Turnhout [Quma0087105] (zie VI-ag). Petronella trouwde met **George van den Berg [Quma0042405]**. George is geboren op 14-12-1902 in Wouw, zoon van Petrus Johannes van den Berg [Quma0042404] en Johanna Bals [Quma0067205]. George is overleden op 08-07-1989 in Wouw, 86 jaar oud.

Kinderen van Petronella en George:

1 Petrus Johannes van den Berg [Quma0042406], geboren op 11-08-1929 in Wouw.
2 Waltherus Jacobus van den Berg [Quma0042406], geboren op 10-12-1932 in Wouw. Volgt VIII-ae.

VII-as Cornelia Wilhelmina Timmermans [Quma0065006] is geboren op 19-08-1908 in Wouw, dochter van Marinus Timmermans [Quma0065005] en Adriana van Turnhout [Quma0087105] (zie VI-ag). Van de geboorte is aangifte gedaan [bron: akte 95]. Cornelia trouwde, 24 jaar oud, op 16-02-1933 in Wouw met **Antonius Leonardus Konings [Quma0078306]**, 30 jaar oud. Antonius is geboren op 18-09-1902 in Rucphen, zoon van Petrus Konings [QuMa0171906] en Helena Konings [Quma0078305].

Kinderen van Cornelia en Antonius:

1 Helena Adriana Petronella Konings [Quma0065007], geboren op 09-03-1934 in Rucphen.
2 Petrus Joris Marinus Konings [Quma0065007], geboren op 17-06-1936 in Rucphen. Petrus is overleden op 19-01-1937 in Rucphen, 7 maanden oud.

VII-at Adrianus Jacobus Stok [Quma0087106] is geboren op 10-10-1911 in Wouw, zoon van Jacobus Stok [QuMa0128006] en Helena van Turnhout [Quma0087105] (zie VI-ai). Adrianus is overleden op 02-01-1990 in Wouwse Plantage, 78 jaar oud. Adrianus trouwde, 25 jaar oud, op 15-07-1937 in Wouw met **Wilhelmina Boden [Quma0082805]**, 23 jaar oud. Wilhelmina is geboren op 09-09-1913 in Wouw, dochter van Ludovicus Boden [Quma0082804] en Elizabeth Verhulst [QuMa0128907]. Wilhelmina is overleden op 07-04-2000 in Wouwse Plantage, 86 jaar oud.

VII-au Johanna Petronella Stok [Quma0087106] is geboren op 29-07-1913 in Wouw, dochter van Jacobus Stok [QuMa0128006] en Helena van Turnhout [Quma0087105] (zie VI-ai). Johanna is overleden op 19-08-1967 in Roosendaal, 54 jaar oud. Johanna trouwde met **Hendrikus Adrianus Walterus Koen [QuMa0032206]**. Hendrikus is geboren op 25-02-1912 in Wouw, zoon van Johannes Marinus Koen [QuMa0032205] en Henrica Antonetta Mol [QuMa0169806]. Hendrikus is overleden op 24-10-1982 in Breda, 70 jaar oud. Hendrikus trouwde later met Lucia Maria Schellekens.

Kind van Johanna en Hendrikus:

1 Doodgeboren Kind Koen [QuMa0032207], levenloos geboren kind, geboren op 31-12-1946 in Roosendaal & Nispen. Van het overlijden is aangifte gedaan [bron: akte 1].

VII-av Petrus Johannes van Turnhout [Quma0087106] is geboren op 18-06-1923 in Wouw, zoon van Johannes van Turnhout [Quma0087105] (zie VI-aj) en Maria Cornelia van Thillo [Quma0147208]. Petrus trouwde met **Anna Cornelia Hertogh**. Anna is geboren in 1924.

VII-aw Leonardus Schuurbiers [Quma0068806] is geboren op 10-02-1914 in Wouw, zoon van Matthijs (Thijs) Schuurbiers [Quma0068805] en Dimphena (Dientje) van Turnhout [Quma0087105] (zie VI-ak). Leonardus is overleden op 23-04-1969 in Bergen op Zoom, 55 jaar oud. Van het overlijden is aangifte gedaan op 25-04-1969 [bron: akte 213]. Hij is begraven in Bergen op Zoom. Leonardus trouwde, 28 jaar oud, op 12-11-1942 in Bergen op Zoom [bron: akte 213] met **Joanna (Jo) de Bont [Quma0085006]**, 23 jaar oud. Jo is geboren op 13-10-1919 in Bergen op Zoom, dochter van Wilhelmus de Bont en Anna van den Boom [Quma0085005]. Jo is overleden op 04-08-1993 in Bergen op Zoom, 73 jaar oud. Zij is gecremeerd op 07-08-1993 in Bergen op Zoom.

Kinderen van Leonardus en Jo:

1 Dimphena Anna Wilhelmina (Diny) Schuurbiers [Quma0068807], geboren op 25-03-1943 in Wouw. Volgt VIII-af.
2 Wilhelmina Mathilde Petronella (Willy) Schuurbiers [Quma0068807], geboren op 18-06-1944 in Wouw. Volgt VIII-ag.
3 Mathijs Johannes Godefridus Schuurbiers [Quma0068807], geboren op 04-10-1946 in Bergen op Zoom. Volgt VIII-ah.
4 Leonardus Petrus Joseph (Leo) Schuurbiers [Quma0068807], geboren op 23-04-1951 in Bergen op Zoom. Leo is overleden op 08-04-2003 in Zeven (Duitsland), 51 jaar oud (oorzaak: hartinfarct). Hij is begraven op 14-04-2003 in Bergen op Zoom [bron: Overlijdensadvertentie].
Notitie bij overlijden van Leo: *op de RK-begraafplaats*
Beroep:
beroepsmilitair

VII-ax Jacobus Schuurbiers [Quma0068806] is geboren op 01-08-1917 in Wouw, zoon van Matthijs (Thijs) Schuurbiers [Quma0068805] en Dimphena (Dientje) van Turnhout [Quma0087105] (zie VI-ak). Van de geboorte is aangifte gedaan op 02-08-1917 [bron: akte 92]. Jacobus is overleden op 03-06-1983 in Wouw, 65 jaar oud. Hij is begraven op 07-06-1983 in Wouw. Jacobus trouwde, 24 jaar oud, op 29-01-1942 in Wouw [bron: akte 4] met **Helena Raats [QuMa0010203]**, 17 jaar oud. Helena is geboren op 25-06-1924 in Wouw, dochter van Marinus Antonius Raats [Quma0069606] en Jacoba Deelen [QuMa0010202]. Helena is overleden op 06-09-2002 in Wouw, 78 jaar oud. Zij is begraven op 11-09-2002 in Bergen op Zoom. Helena trouwde voorheen met Jan Hopmans (1924-na 2002).

Kinderen van Jacobus en Helena:

1 Matheus Marinus Schuurbiers [QuMa0010204], geboren op 01-09-1942 in Wouw.
2 Marinus Leonardus (René) Schuurbiers [QuMa0010204], geboren op 19-11-1948 in Wouw. René is overleden op 27-10-2003 in Bergen op Zoom, 54 jaar oud.

VII-ay Petronella Maria Schuurbiers [Quma0068806] is geboren op 17-03-1923 in Wouw, dochter van Matthijs (Thijs) Schuurbiers [Quma0068805] en Dimphena (Dientje)

van Turnhout [Quma0087105] (zie VI-ak). Petronella is overleden op 02-07-2008 in Roosendaal, 85 jaar oud. Zij is begraven op 05-07-2008 in Roosendaal. Petronella trouwde, 21 jaar oud, op 12-12-1944 in Wouw [bron: akte 40] met **Petrus (Pierre) van Zundert [QuMa0169807]**, 24 jaar oud. Pierre is geboren op 03-02-1920 in Roosendaal, zoon van Petrus van Zundert [QuMa0169806] en Catharina Ludovica Matthijssen. Van de geboorte is aangifte gedaan op 04-02-1920 [bron: akte 63]. Pierre is overleden op 30-04-2003 in Roosendaal, 83 jaar oud.

Kinderen van Petronella en Pierre:

1 Adriana Maria Catharina van Zundert [Quma0068807]. Adriana is overleden op 11-12-1945 in Roosendaal. Van het overlijden is aangifte gedaan op 12-12-1945 [bron: akte 381].
2 Dimphna Catharina Elisabeth van Zundert [Quma0068807]. Dimphna is overleden op 17-12-1952 in Roosendaal. Van het overlijden is aangifte gedaan op 17-12-1952 [bron: akte 299].

VII-az Juliana Helena Rekkers [Quma0087106] is geboren op 06-09-1917 in Wouw, dochter van Hendrikus Rekkers en Wilhelmina van Turnhout [Quma0087105] (zie VI-am).
Notitie bij Juliana: *Akte van erkenning op 19-10-1918.*
Juliana trouwde, 24 jaar oud, op 16-07-1942 in Wouw [bron: akte 26] met **Johannes Leonardus Heijnen [Quma0061805]**, 27 jaar oud. Johannes is geboren op 30-10-1914 in Wouw, zoon van Marinus Heijnen [Quma0061804] en Johanna Antonetta Schuurbiers [Quma0068805]. Van de geboorte is aangifte gedaan op 31-10-1914 [bron: akte 142].

VII-ba Petronella Rekkers [Quma0087106] is geboren in 1923 in Wouw, dochter van Hendrikus Rekkers en Wilhelmina van Turnhout [Quma0087105] (zie VI-am). Petronella trouwde, 20 of 21 jaar oud, op 05-10-1944 in Wouw [bron: akte 34] met **Josephus de Crom [QuMa0021404]**, 27 jaar oud. Josephus is geboren op 20-10-1916 in Woensdrecht, zoon van Johannes de Crom [QuMa0021403] en Cornelia Adriana Nuijes [Quma0495208].

VII-bb Jacobus Wierckx [QuMa0037404] is geboren in 1905 in Kalmthoutsehoek (B), zoon van Adrianus Wierckx [Quma0087105] (zie VI-an) en Adriana Cornelia (Jacoba) Bruijnseels [QuMa0037403] (zie VI-dh). Jacobus is overleden in 1983, 77 of 78 jaar oud. Jacobus trouwde met **Clementina van Heijbeeck**.

VII-bc Marinus Johannes Wierckx [QuMa0018204] is geboren op 01-09-1901 in Wouw, zoon van Antonius Wierckx [Quma0087105] (zie VI-ao) en Dimphna Oerlemans [QuMa0018203]. Marinus trouwde met **Josephina Jacoba van Beers [QuMa0126806]**. Josephina is geboren op 01-09-1901 in Steenbergen, dochter van Johannes Cornelis van Beers [QuMa0126805] en Cornelia Josephina Dries [QuMa0291007].

Kind van Marinus en Josephina:

1 Antonius Johannes Josephus Wierckx [QuMa0018205], geboren op 28-03-1931 in Steenbergen.

VII-bd Antonetta Wierckx [QuMa0018204] is geboren op 03-09-1909 in Wouw, dochter van Antonius Wierckx [Quma0087105] (zie VI-ao) en Dimphna Oerlemans [QuMa0018203]. Antonetta trouwde, 22 jaar oud, op 03-09-1931 in Wouw [bron: akte 37] met **Marinus Bogers [Quma0080206]**, 25 jaar oud. Marinus is geboren op 20-05-1906

in Roosendaal, zoon van Hendrik Bogers [Quma0080205] en Cornelia Lambrechts [QuMa0156405]. Van de geboorte is aangifte gedaan op 21-05-1906 [bron: akte 199].

VII-be Johannes Dekkers [QuMa0022803] is geboren op 25-01-1905 in Wouw, zoon van Jacobus Dekkers [QuMa0022802] en Maria Catharina Wierickx [Quma0087105] (zie VI-ap). Johannes is overleden op 11-09-1983 in Wouwse Plantage, 78 jaar oud. Johannes trouwde, 25 jaar oud, op 02-01-1931 in Wouw met **Johanna Cornelia Deckers [QuMa0022803]**, 25 jaar oud. Johanna is geboren op 27-12-1905 in Wouw, dochter van Petrus Deckers [QuMa0022802] en Petronella Cornelia van Thillo [QuMa0130605].

Kinderen van Johannes en Johanna:

1 Petronella Maria Dekkers [QuMa0022804], geboren op 07-05-1932 in Wouw.
2 Cornelia Catharina Dekkers [QuMa0022804], geboren op 08-03-1935 in Wouw.
3 Jacobus Petrus Cornelis Dekkers [QuMa0022804], geboren op 18-11-1936 in Wouw.

VII-bf Cornelis Dekkers [QuMa0022803] is geboren op 10-11-1909 in Wouw, zoon van Jacobus Dekkers [QuMa0022802] en Maria Catharina Wierickx [Quma0087105] (zie VI-ap). Cornelis trouwde, 22 jaar oud, op 28-04-1932 in Wouw [bron: akte 7] met **Maria Elisabeth van Tilburg [QuMa0032004]**, 19 jaar oud. Maria is geboren op 15-09-1912 in Wouw, dochter van Jacobus Wilhelmus van Tilburg [Quma0089005] en Adriana van der Wegen [QuMa0032003]. Van de geboorte is aangifte gedaan op 15-09-1911 [bron: akte 97].

Kind van Cornelis en Maria:

1 Jacobus Adrianus Dekkers [QuMa0022804], geboren op 31-01-1935 in Wouw.

VII-bg Maria van Etten [QuMa0018204] is geboren op 09-02-1897 in Steenbergen, dochter van Adrianus van Etten [QuMa0018203] (zie VI-aq) en Petronella van Steenpaal [QuMa0038603]. Maria trouwde, 21 jaar oud, op 12-07-1918 in Steenbergen met **Cornelis van Loon [QuMa0129007]**, 25 jaar oud. Cornelis is geboren op 14-07-1892 in Wouw, zoon van Johannes van Loon [QuMa0129006] en Catharina van Tiggelen [Quma0246207]. Cornelis is overleden op 11-11-1951 in Huijbergen, 59 jaar oud.

Kinderen van Maria en Cornelis:

1 Johannes Adrianus van Loon [QuMa0018205], geboren op 05-07-1919 in Steenbergen.
2 Petronella Catharina van Loon [QuMa0018205], geboren op 28-04-1922 in Steenbergen. Volgt VIII-ai.
3 Catharina Petronella van Loon [QuMa0018205], geboren op 09-03-1924 in Huijbergen. Catharina is overleden op 18-02-1925 in Huijbergen, 11 maanden oud.
4 Catharina Petronella van Loon [QuMa0018205], geboren op 09-11-1925 in Huijbergen. Volgt VIII-aj.
5 Adrianus Petrus Jacobus van Loon [QuMa0018205], geboren op 30-01-1928 in Huijbergen.
6 Cornelis Antonius van Loon [QuMa0018205], geboren op 18-04-1929 in Huijbergen.

7 Johanna Theresia van Loon [QuMa0018205], geboren op 11-07-1931 in Huijbergen. Johanna is overleden op 13-11-1932 in Huijbergen, 1 jaar oud.
8 Jacoba Johanna van Loon [QuMa0018205], geboren op 10-07-1934 in Huijbergen.

VII-bh Jacobus van Etten [QuMa0018204] is geboren op 15-04-1899 in Steenbergen, zoon van Adrianus van Etten [QuMa0018203] (zie VI-aq) en Petronella van Steenpaal [QuMa0038603]. Jacobus trouwde, 44 jaar oud, op 24-12-1943 in Steenbergen met **Adriana Elisabeth Moerkens [Quma0065405]**, 45 jaar oud. Adriana is geboren op 27-09-1898 in Wouw, dochter van Marinus (Marijn) Moerkens [Quma0065404] en Cornelia Hellemons [Quma0091004]. Adriana is overleden op 03-05-1974 in Roosendaal, 75 jaar oud. Adriana is weduwe van Marinus Luijkx [QuMa0018804] (1896-1940), met wie zij trouwde op 01-06-1922 in Wouw [bron: akte 23].

VII-bi Cornelia van Etten [QuMa0018204] is geboren op 04-08-1901 in Steenbergen, dochter van Adrianus van Etten [QuMa0018203] (zie VI-aq) en Petronella van Steenpaal [QuMa0038603]. Cornelia is overleden op 16-06-1994 in Wouw, 92 jaar oud. Cornelia trouwde, 18 jaar oud, op 16-04-1920 in Steenbergen met **Johannes van Loon [QuMa0129007]**, 24 jaar oud. Johannes is geboren op 25-03-1896 in Wouw, zoon van Johannes van Loon [QuMa0129006] en Catharina van Tiggelen [Quma0246207]. Johannes is overleden op 23-11-1987 in Roosendaal, 91 jaar oud.

Kinderen van Cornelia en Johannes:

1 Maria Petronella van Loon [QuMa0018205], geboren op 29-08-1920 in Steenbergen.
2 Petronella Catharina van Loon [QuMa0018205], geboren op 04-12-1928 in Wouw. Petronella is overleden op 20-10-2016 in Roosendaal, 87 jaar oud. Zij is begraven op 25-10-2016 in Roosendaal Zegestede.
3 Johannes Adrianus van Loon [QuMa0018205], geboren op 30-06-1931 in Wouw.

VII-bj Cornelia Petronella van Gastel [QuMa0018204] is geboren op 20-10-1905 in Wouw, dochter van Jacobus van Gastel [Quma0070806] en Cornelia van Etten [QuMa0018203] (zie VI-as). Cornelia trouwde, 22 jaar oud, op 26-04-1928 in Wouw [bron: akte 6] met **Petrus Jacobus Brouwers [QuMa0009203]**, 25 jaar oud. Zie VIII-cj voor persoonsgegevens van Petrus.

Kinderen van Cornelia en Petrus:

1 Catharina Johanna (Toke) Brouwers [QuMa0009204], geboren op 02-12-1924 in Kruisland. Volgt VIII-ak.
2 Wilhelmina Cornelia Brouwers [QuMa0009204], geboren op 09-10-1928 in Steenbergen. Volgt VIII-al.
3 Cornelia Dijmphna Brouwers [QuMa0009204], geboren op 05-10-1929 in Steenbergen.
4 Helena Wilhelmina Brouwers [QuMa0009204], geboren op 10-03-1931 in Steenbergen.
5 Antonius Jacobus Brouwers [QuMa0009204], geboren op 23-06-1934 in Steenbergen.
6 Petronella Maria Jacoba (Nelly) Brouwers [QuMa0009204], geboren op 13-06-1938 in Kruisland. Volgt VIII-am.

VII-bk Marinus van Steenpaal [QuMa0018204] is geboren op 20-07-1900 in Roosendaal, zoon van Johannes van Steenpaal [QuMa0038603] en Dimphna van Etten [QuMa0018203] (zie VI-at). Marinus is overleden op 04-12-1982 in Roosendaal, 82 jaar oud. Hij is begraven op 08-12-1982 in Wouw. Marinus trouwde, 21 jaar oud, op 29-12-1921 in Wouw [bron: akte 45] met **Petronella van Loon [QuMa0018203]**, 17 jaar oud. Petronella is geboren op 01-11-1904 in Wouw, dochter van Johannes van Loon [QuMa0018202] en Johanna van Steenpaal [QuMa0038603]. Petronella is overleden op 18-10-1992 in Wouw, 87 jaar oud. Zij is begraven op 21-10-1992 in Wouw.

Kinderen van Marinus en Petronella:

1 Johannes Marinus van Steenpaal [QuMa0018204], geboren op 27-01-1922 in Wouw. Johannes is overleden op 17-10-1929 in Wouw, 7 jaar oud. Van het overlijden is aangifte gedaan [bron: akte 64]. Hij is begraven op 19-10-1929 in Wouw [bron: klasse 4 nummer 75].
2 Johanna Dijmphna (Jo) van Steenpaal [QuMa0018204], geboren op 06-06-1923 in Wouw. Volgt VIII-an.
3 Adrianus Johannes van Steenpaal [QuMa0018204], geboren op 03-12-1924 in Wouw. Adrianus is overleden op 06-08-1944 in Bergen op Zoom, 19 jaar oud. Van het overlijden is aangifte gedaan [bron: akte 323].
4 Jacobus Antonius van Steenpaal [QuMa0018204], geboren op 18-03-1926 in Wouw.
5 Johannes Marinus van Steenpaal [QuMa0018204], geboren op 29-11-1929 in Wouw. Volgt VIII-ao.
6 Dijmphna Elisabeth van Steenpaal [QuMa0018204], geboren op 12-01-1933 in Wouw.

VII-bl Petronella van Steenpaal [QuMa0018204] is geboren op 03-01-1904 in Wouw, dochter van Johannes van Steenpaal [QuMa0038603] en Dimphna van Etten [QuMa0018203] (zie VI-at). Petronella trouwde met **Antonius de Jong [QuMa0038604]**. Antonius is geboren op 10-11-1901 in Steenbergen, zoon van Kornelis de Jong [Quma0070405] en Johanna van Steenpaal [QuMa0038603]. Van de geboorte is aangifte gedaan op 11-11-1901 [bron: akte 236].

Kinderen van Petronella en Antonius:

1 Doodgeboren Zoon de Jong [QuMa0018205], levenloos geboren zoon, geboren op 11-06-1924 in Wouw.
2 Cornelis Johannes de Jong [QuMa0018205], geboren op 29-05-1927 in Steenbergen. Cornelis is overleden.

VII-bm Dymphna van Steenpaal [QuMa0018204] is geboren op 30-11-1905 in Wouw, dochter van Johannes van Steenpaal [QuMa0038603] en Dimphna van Etten [QuMa0018203] (zie VI-at). Dymphna is overleden op 10-11-1952 in Roosendaal, 46 jaar oud. Van het overlijden is aangifte gedaan op 11-11-1952 [bron: akte 271]. Dymphna trouwde, 21 jaar oud, op 24-02-1927 in Wouw [bron: akte 3] met **Adrianus (Janus) van der Wegen [QuMa0004002]**, 21 jaar oud. Janus is geboren op 01-02-1906 in Steenbergen, zoon van Jan Frans van der Wegen [QuMa0004001] en Joanna Maria Cornelisse. Van de geboorte is aangifte gedaan op 02-02-1906 [bron: akte 29]. Janus is overleden op 24-06-1986, 80 jaar oud. Hij is begraven in Kruisland.

Kinderen van Dymphna en Janus:

12 QuMa0004003004

1 Johannes Franciscus van der Wegen [QuMa0004003] (afb. 12), geboren op 10-07-1927 in Wouw. Johannes is overleden op 08-11-1985 in Breda, 58 jaar oud. Hij is begraven in Kruisland.
2 Marinus van der Wegen [QuMa0004003], geboren op 29-06-1932 in Steenbergen. Volgt VIII-ap.

VII-bn Cornelia van Steenpaal [QuMa0018204] is geboren op 15-10-1917 in Wouw, dochter van Johannes van Steenpaal [QuMa0038603] en Dimphna van Etten [QuMa0018203] (zie VI-at). Cornelia trouwde, 19 jaar oud, op 24-12-1936 in Wouw met **Adrianus van den Berg [Quma0042405]**, 21 jaar oud. Adrianus is geboren op 16-04-1915 in Wouw, zoon van Adrianus van den Berg [Quma0042404] en Antonia Maria van Dorst [QuMa0044203]. Adrianus is overleden op 22-12-1958 in Wouw, 43 jaar oud.

VII-bo Petronella Wilhelmina van Etten [QuMa0018204] is geboren op 07-11-1906 in Steenbergen, dochter van Pieter van Etten [QuMa0018203] (zie VI-au) en Cornelia de Bruijn [QuMa0169806]. Petronella is overleden op 20-08-1982 in Steenbergen Onze Stede, 75 jaar oud. Zij is begraven op 24-08-1982 in Steenbergen R.K. Begraafplaats. Petronella trouwde, 18 jaar oud, op 20-02-1925 in Steenbergen [bron: akte 6] met **Theodoor Peeters [QuMa0007202]**, 22 jaar oud. Theodoor is geboren op 02-02-1903 in Steenbergen, zoon van Johannes Peeters [QuMa0035003] en Maria Catharina Hoendervangers [QuMa0007201]. Van de geboorte is aangifte gedaan op 03-02-1903 [bron: akte 30]. Theodoor is overleden op 16-08-1966 in Steenbergen, 63 jaar oud. Van het overlijden is aangifte gedaan op 17-08-1966 [bron: akte 52].

Kinderen van Petronella en Theodoor:

1 Cornelia Maria Peeters [QuMa0007203], geboren op 04-05-1925 in Steenbergen. Cornelia is overleden op 19-06-1925 in Steenbergen, 1 maand oud.
2 Cornelia Maria Peeters [QuMa0007203], geboren op 17-03-1927 in Steenbergen.
3 Johannes Petrus Peeters [QuMa0007203], geboren op 11-08-1928 in Steenbergen. Johannes is overleden op 09-09-1928 in Steenbergen, 29 dagen oud.
4 Johannes Petrus Peeters [QuMa0007203], geboren op 16-12-1930 in Steenbergen.
5 Petrus Peeters [QuMa0007203], geboren op 26-12-1932 in Steenbergen. Volgt VIII-aq.
6 Maria Cornelia Peeters [QuMa0007203], geboren op 17-08-1935 in Steenbergen. Volgt VIII-ar.

7 Wilhelmina Johanna Cornelia Peeters [QuMa0007203], geboren op 20-08-1942 in Steenbergen. Wilhelmina is overleden op 12-09-1942 in Steenbergen, 23 dagen oud.
8 Theodorus Antonius Peeters [QuMa0007203], geboren op 08-08-1945 in Steenbergen. Theodorus is overleden op 17-09-1945 in Steenbergen, 1 maand oud.

VII-bp Wilhelmina Johanna van Etten [QuMa0018204] is geboren op 12-12-1914 in Steenbergen, dochter van Pieter van Etten [QuMa0018203] (zie VI-au) en Cornelia de Bruijn [QuMa0169806]. Wilhelmina trouwde, 23 jaar oud, op 04-11-1938 in Steenbergen met **Wilhelmus Cornelis Ernest [Quma0064006]**, 26 jaar oud. Wilhelmus is geboren op 05-12-1911 in Halsteren, zoon van Petrus Ernest [QuMa0275607] en Adriana Laanen [Quma0064005].

VII-bq Elisabeth Petronella Mens is geboren op 27-01-1916 in Den Haag, dochter van Johannes Mens [QuMa0036404] (zie VI-ay) en Catharina Maria Tolhuizen [QuMa0019403]. Elisabeth is overleden op 09-02-1988 in Roosendaal, 72 jaar oud. Elisabeth trouwde, 27 jaar oud, op 20-07-1943 in Roosendaal & Nispen met **Gerardus Antonius van Dorst**, 24 jaar oud. Gerardus is geboren op 02-03-1919 in Roosendaal, zoon van Jacobus van Dorst [QuMa0019403] en Johanna Bastiaantje Rombout. Gerardus is overleden op 01-03-1984 in Roosendaal, 64 jaar oud.

Kind van Elisabeth en Gerardus:

1 Jacobus Johannes van Dorst, geboren op 07-05-1944 in Roosendaal & Nispen. Jacobus is overleden op 26-04-1995 in Roosendaal & Nispen, 50 jaar oud.

VII-br Petronella Catharina Mens [QuMa0019404] is geboren op 27-03-1917 in Roosendaal, dochter van Johannes Mens [QuMa0036404] (zie VI-ay) en Catharina Maria Tolhuizen [QuMa0019403]. Van de geboorte is aangifte gedaan op 28-03-1917 [bron: akte 140]. Petronella is overleden op 02-11-2005 in Eindhoven, 88 jaar oud. Petronella trouwde, 23 jaar oud, op 28-01-1941 in Roosendaal met **Adrianus Augustinus Jacobus Raaijmakers**, 26 jaar oud. Adrianus is geboren op 30-01-1914 in Roosendaal, zoon van Marinus Cornelis Adrianus Raaijmakers en Dingena Tax. Adrianus is overleden op 15-02-1990 in Eindhoven, 76 jaar oud.

VII-bs Cornelia Maria Francisca Mens [QuMa0019404] is geboren op 21-02-1922 in Roosendaal & Nispen, dochter van Johannes Mens [QuMa0036404] (zie VI-ay) en Catharina Maria Tolhuizen [QuMa0019403]. Van de geboorte is aangifte gedaan op 22-02-1922 [bron: akte 108]. Cornelia trouwde, 25 jaar oud, op 21-02-1947 in Roosendaal & Nispen met **Jacobus Wilhelmus Roovers [Quma0070806]**, 26 jaar oud. Jacobus is geboren op 26-08-1920 in Roosendaal, zoon van Adrianus Roovers [Quma0070805] en Maria Dekkers [QuMa0186605]. Jacobus is overleden op 26-06-1986 in Roosendaal, 65 jaar oud.

VII-bt Catharina Aarden [QuMa0043006] is geboren op 08-04-1908 in Bergen op Zoom, dochter van Dirk Adrianus Aarden [QuMa0043005] en Johanna Verbrugge [Quma0086606] (zie VI-bf). Catharina is overleden op 25-06-1967 in Bergen op Zoom, 59 jaar oud. Catharina trouwde, 24 jaar oud, op 14-12-1932 in Bergen op Zoom met **Wilhelmus Raats [QuMa0034405]**, 25 jaar oud. Wilhelmus is geboren op 03-10-1907 in Bergen op Zoom, zoon van Johannes Barnoldus Raats [Quma0073205] en Elisabeth Raats [QuMa0034404]. Wilhelmus is overleden op 05-10-1984 in Bergen op Zoom, 77 jaar oud.

Beroep:
steenhouwer

Kinderen van Catharina en Wilhelmus:

1 Bernardus Jacobus Raats [QuMa0034406], geboren op 16-11-1934 in Bergen op Zoom. Bernardus is overleden op 26-06-2017 in Bergen op Zoom, 82 jaar oud.
2 Henricus Jacobus Raats [QuMa0034406], geboren op 09-05-1936 in Bergen op Zoom.
3 Elisabeth Jacoba Raats [QuMa0034407]. Elisabeth is overleden op 02-05-1941 in Bergen op Zoom.

VII-bu Jacobus Laurentinus (Kobus) Aarden [QuMa0043006] is geboren op 23-07-1911 in Bergen op Zoom, zoon van Dirk Adrianus Aarden [QuMa0043005] en Johanna Verbrugge [Quma0086606] (zie VI-bf). Kobus is overleden op 07-03-1977 in Bergen op Zoom, 65 jaar oud. Kobus trouwde, 26 jaar oud, op 26-08-1937 in Bergen op Zoom met **Petronella Johanna Hopmans [Quma0042605]**, 22 jaar oud. Petronella is geboren op 03-02-1915 in Bergen op Zoom, dochter van Antonius Hopmans [Quma0066205] en Susanna Catharina Elst [Quma0042604]. Petronella is overleden op 08-02-1994 in Bergen op Zoom Lievensberg ziekenhuis, 79 jaar oud. Zij is begraven op 12-02-1994 in Bergen op Zoom.

VII-bv Adriana Cornelia Aarden [QuMa0043006] is geboren op 11-03-1914 in Bergen op Zoom, dochter van Dirk Adrianus Aarden [QuMa0043005] en Johanna Verbrugge [Quma0086606] (zie VI-bf). Van de geboorte is aangifte gedaan [bron: akte 98]. Adriana is overleden op 04-02-1997 in Bergen op Zoom, 82 jaar oud. Adriana trouwde, 18 jaar oud, op 01-12-1932 in Bergen op Zoom [bron: akte 127] met **Gerardus Adrianus (Gerrit) Noordhuizen [Quma0076406]**, 22 jaar oud. Gerrit is geboren op 13-02-1910 in Bergen op Zoom, zoon van Cornelis Johannes Petrus Noordhuizen en Barbara Agatha van de Bergh [Quma0076405]. Van de geboorte is aangifte gedaan [bron: akte 61]. Gerrit is overleden op 09-03-1997 in Bergen op Zoom, 87 jaar oud.
Beroep:
kernmaker

Kinderen van Adriana en Gerrit:

1 Johanna Cornelia (Jo) Noordhuizen [QuMa0043007], geboren op 30-05-1936 in Bergen op Zoom. Volgt VIII-as.
2 Dymphna Barbara Agatha Hendrica Noordhuizen [QuMa0043007], geboren op 10-06-1940 in Bergen op Zoom. Volgt VIII-at.

VII-bw Marie Aarden [QuMa0043006] is geboren op 09-03-1916 in Bergen op Zoom, dochter van Dirk Adrianus Aarden [QuMa0043005] en Johanna Verbrugge [Quma0086606] (zie VI-bf). Van de geboorte is aangifte gedaan [bron: akte 102]. Marie is overleden op 09-04-1987 in Bergen op Zoom, 71 jaar oud. Marie trouwde, 20 jaar oud, op 02-07-1936 in Bergen op Zoom met **Adrianus van Loon [Quma0072406]**, 23 jaar oud. Adrianus is geboren op 12-08-1912 in Bergen op Zoom, zoon van Antonius van Loon [Quma0072405] en Johanna Maria de Groot [QuMa0137807]. Van de geboorte is aangifte gedaan [bron: akte 324]. Adrianus is overleden op 04-06-1975 in Bergen op Zoom, 62 jaar oud.

Kind van Marie en Adrianus:

1 Johanna Antonia van Loon [Quma0072407], geboren op 14-12-1936 in Bergen op Zoom.

VII-bx Jacoba (Koos) Aarden [QuMa0043006] is geboren op 04-02-1919 in Bergen op Zoom, dochter van Dirk Adrianus Aarden [QuMa0043005] en Johanna Verbrugge [Quma0086606] (zie VI-bf). Koos is overleden op 22-05-1980 in Bergen op Zoom, 61 jaar oud. Koos trouwde, 29 jaar oud, op 05-08-1948 in Bergen op Zoom [bron: akte 167] met **Franciscus Hubertus (Sooi) Jaspers**, 40 jaar oud. Sooi is geboren op 07-09-1907 in Roosendaal, zoon van Adrianus Jaspers en Adriana Cornelia Panen. Van de geboorte is aangifte gedaan op 09-09-1907 [bron: akte 385].

VII-by Cornelis Aarden [QuMa0043006] is geboren op 11-02-1920 in Bergen op Zoom, zoon van Dirk Adrianus Aarden [QuMa0043005] en Johanna Verbrugge [Quma0086606] (zie VI-bf). Cornelis is overleden op 30-01-1994 in Bergen op Zoom, 73 jaar oud. Cornelis trouwde met **Magdalena Johanna (Lena) Brouwers**. Lena is geboren op 20-05-1921 in Bergen op Zoom, dochter van Johannes Petrus Brouwers en Anna Withagen. Van de geboorte is aangifte gedaan op 21-05-1921 [bron: Akte 227]. Lena is overleden op 09-05-2013 in Bergen op Zoom, 91 jaar oud.

VII-bz Elisabeth Aarden is geboren in 1926 in Bergen op Zoom, dochter van Dirk Adrianus Aarden [QuMa0043005] en Johanna Verbrugge [Quma0086606] (zie VI-bf). Elisabeth is overleden in 1998 in Bergen op Zoom, 71 of 72 jaar oud. Elisabeth trouwde, 23 of 24 jaar oud, op 25-05-1950 in Bergen op Zoom [bron: akte 94] met **Christianus Johannes Dietvorst**, 27 jaar oud. Zie VIII-gb voor persoonsgegevens van Christianus.

VII-ca Hendrikus Verbrugge [Quma0086607] is geboren op 02-11-1918 in Woensdrecht, zoon van Cornelis Franciscus Verbrugge [Quma0086606] (zie VI-bg) en Maria Cornelia Lempers. Van de geboorte is aangifte gedaan op 04-11-1918 [bron: akte 115]. Hendrikus trouwde, 24 jaar oud, op 15-06-1943 in Terheijden met **Johanna Francisca Maria Krijnen**, 22 of 23 jaar oud. Johanna is geboren in 1920 in Terheijden, dochter van Antonius Johannes Krijnen en Helena Antonia van Breemen.

VII-cb Catharina Isabella Snoeijers [Quma0083406] is geboren op 23-10-1915 in Woensdrecht, dochter van Adrianus Snoeijers [Quma0083405] (zie VI-bi) en Johanna Catharina van Hoek [QuMa0307207]. Catharina is overleden op 17-03-1994 in Bergen op Zoom, 78 jaar oud. Catharina trouwde, 24 jaar oud, op 13-08-1940 in Woensdrecht met **Jacobus Koenraadt**.

VII-cc Johannes Cornelis Snoeijers [Quma0083406] is geboren op 20-06-1918 in Woensdrecht, zoon van Adrianus Snoeijers [Quma0083405] (zie VI-bi) en Johanna Catharina van Hoek [QuMa0307207]. Johannes is overleden op 21-01-1995 in Steenbergen, 76 jaar oud. Hij is begraven op 24-01-1995 in Bergen op Zoom. Johannes trouwde, 26 jaar oud, op 07-02-1945 in Halsteren met **Catharina (Toos) Nefs**, 22 jaar oud. Toos is geboren op 09-12-1922 in Halsteren. Toos is overleden op 05-07-2015 in Bergen op Zoom, 92 jaar oud. Zij is gecremeerd op 09-07-2015 in Bergen op Zoom Zoomstede.

VII-cd Isabella Adriana (Isa) Snoeijers [Quma0083406] is geboren op 30-03-1921 in Woensdrecht, dochter van Adrianus Snoeijers [Quma0083405] (zie VI-bi) en Johanna Catharina van Hoek [QuMa0307207]. Isa is overleden op 14-09-1972 in Halsteren, 51

jaar oud. Zij is begraven in Halsteren [bron: F-328]. Isa trouwde, 21 jaar oud, op 29-04-1942 in Woensdrecht [bron: akte 12] met **Antonius (Toon) Nuijten [QuMa0035806]**, 21 jaar oud. Toon is geboren op 16-01-1921 in Halsteren, zoon van Johannes Nuijten [QuMa0035805] en Johanna Elisabeth Matthijssen [QuMa0148108].

Kind van Isa en Toon:

1 Johannes (Jan) Nuijten [QuMa0035807], geboren op 03-03-1943 in Halsteren. Jan is overleden op 09-07-1990 in Rotterdam, 47 jaar oud. Hij is begraven op 14-07-1990 in Halsteren.

VII-ce Anna Dimphena Snoeijers [Quma0083406] is geboren op 05-10-1922 in Woensdrecht, dochter van Adrianus Snoeijers [Quma0083405] (zie VI-bi) en Johanna Catharina van Hoek [QuMa0307207]. Anna trouwde met **Cornelis van Loon [Quma0066207]**. Cornelis is geboren op 09-12-1921 in Woensdrecht, zoon van Jacobus van Loon [QuMa0136207] en Johanna Christina Hopmans [Quma0066206].

VII-cf Rosalia Snoeijers [Quma0083406] is geboren op 14-01-1924 in Woensdrecht, dochter van Adrianus Snoeijers [Quma0083405] (zie VI-bi) en Johanna Catharina van Hoek [QuMa0307207]. Rosalia trouwde, 22 jaar oud, op 25-09-1946 in Woensdrecht [bron: akte 33] met **Cornelis J. Otto**.

VII-cg Josephina Snoeijers [Quma0083406] is geboren op 21-09-1925 in Woensdrecht, dochter van Adrianus Snoeijers [Quma0083405] (zie VI-bi) en Johanna Catharina van Hoek [QuMa0307207]. Josephina trouwde, 25 jaar oud, op 12-10-1950 in Woensdrecht met **Adrianus Antonius van Luijk [QuMa0044204]**, 29 jaar oud. Adrianus is geboren op 17-04-1921 in Wouw, zoon van Antonius Henricus van Luijk [QuMa0044203] en Adriana Cornelia Brooijmans [Quma0064205]. Adrianus is overleden op 09-01-2002 in Wouwse Plantage, 80 jaar oud.

VII-ch Henricus Judocus Antonius Snoeijers [Quma0078206] is geboren op 01-11-1913 in Duisburg (D), zoon van Johannes Snoeijers [Quma0083405] (zie VI-bj) en Josephina Sophia Soffers [Quma0078205]. Henricus is overleden op 28-10-1981 in Roosendaal, 67 jaar oud. Henricus trouwde, 24 jaar oud, op 20-07-1938 in Woensdrecht met **Cornelia Catharina (Louisa) Goossens [QuMa0020804]**, 23 jaar oud. Louisa is geboren op 02-03-1915 in Woensdrecht, dochter van Adrianus Goossens [QuMa0020803] en Maria Adriana Cornelia Bogers [QuMa0167207]. Louisa is overleden op 05-02-2012 in Roosendaal, 96 jaar oud.

Kind van Henricus en Louisa:

1 Maria Catharina Adriana (Mariëtte) Snoeijers [QuMa0020805], geboren op 02-08-1943 in Roosendaal. Volgt VIII-au.

VII-ci Petronella Maria Snoeijers [Quma0078206] is geboren op 17-07-1918 in Bergen op Zoom, dochter van Johannes Snoeijers [Quma0083405] (zie VI-bj) en Josephina Sophia Soffers [Quma0078205]. Petronella trouwde, 21 jaar oud, op 22-08-1939 in Woensdrecht met **Adam Eugenius Antonius Groffen [QuMa0030605]**, 24 jaar oud. Adam is geboren op 27-09-1914 in Woensdrecht, zoon van Alphonsus Laurentius Groffen [QuMa0030604] en Maria Isabella de Jong. Adam is overleden op 19-07-1998 in Eindhoven, 83 jaar oud. Adam trouwde later op 27-09-1974 in Diemen met Geertruida Maria Oudejans.

Kinderen van Petronella en Adam:

1 Alphonsus Adam Gerardus Groffen [QuMa0030606], geboren op 14-04-1940 in Woensdrecht. Alphonsus is overleden op 22-01-1979 in Eindhoven, 38 jaar oud.
2 Petronella Johanna Julia Groffen [QuMa0030606], geboren op 24-08-1945 in Woensdrecht. Petronella is overleden op 10-01-1946 in Eindhoven, 4 maanden oud.

VII-cj Dimphna Jacoba Snoeijers [Quma0078206] is geboren op 22-07-1920 in Bergen op Zoom, dochter van Johannes Snoeijers [Quma0083405] (zie VI-bj) en Josephina Sophia Soffers [Quma0078205]. Dimphna trouwde, 25 jaar oud, op 04-12-1945 in Woensdrecht [bron: akte 34] met **Victor O.J. Kallen**, 24 of 25 jaar oud. Victor is geboren in 1920.

VII-ck Johanna Maria Snoeijers [QuMa0029105] is geboren op 17-06-1914 in Wouw, dochter van Adrianus Snoeijers [QuMa0029104] (zie VI-bn) en Johanna Catharina Nelen [QuMa0123805]. Johanna is overleden in 1993, 78 of 79 jaar oud. Johanna trouwde, 28 jaar oud, op 23-07-1942 in Kalmthoutsehoek (B) met **Christiaan Jacobs [QuMa0123806]**, 34 jaar oud. Christiaan is geboren op 27-08-1907 in Essen-Moerkant, zoon van Alphonsus Jacobs [QuMa0123805] en Lucia van den Brand [QuMa0144205].

VII-cl Johanna Snoeijers [QuMa0029105] is geboren op 12-06-1916 in Wouw, dochter van Adrianus Snoeijers [QuMa0029104] (zie VI-bn) en Johanna Catharina Nelen [QuMa0123805]. Johanna is overleden op 22-05-1977 in Kapellen (B), 60 jaar oud. Johanna trouwde met **Jan Geerts**. Jan is geboren in 1915 in Rijsbergen. Jan is overleden in 1991, 75 of 76 jaar oud.

VII-cm Martina Maria Snoeijers [QuMa0029105] is geboren op 20-10-1919 in Wouw, dochter van Johannes Snoeijers [QuMa0029104] (zie VI-bo) en Adriana Louisa van den Maagdenberg. Martina is overleden op 26-09-2005 in Roosendaal, 85 jaar oud. Zij is begraven op 01-10-2005 in Bergen op Zoom. Martina trouwde met **Petrus Josephus Schijvenaars [Quma0057806]**. Petrus is geboren op 09-12-1919 in Dinteloord, zoon van Cornelis Johannes Schijvenaars [Quma0057805] en Johanna Musters [Quma0066205].

VII-cn Maria Cornelia Snoeijers [QuMa0029105] is geboren op 16-10-1922 in Wouw, dochter van Johannes Snoeijers [QuMa0029104] (zie VI-bo) en Adriana Louisa van den Maagdenberg. Maria is overleden op 09-12-1986 in Wouw, 64 jaar oud. Maria trouwde, 21 of 22 jaar oud, in 1944 in Wouw met **Christiaan Matthijssen [QuMa0035004]**, 28 of 29 jaar oud. Christiaan is geboren op 19-08-1915 in Wouw, zoon van Adrianus Matthijssen [QuMa0035003] en Hendrina Godschalk [QuMa0037204]. Christiaan is overleden op 15-08-1969 in Wouw, 53 jaar oud.

Kinderen van Maria en Christiaan:

1 Adrianus Matthijssen [QuMa0029106], geboren op 13-10-1945 in Wouw. Volgt VIII-av.
2 Louisa Hendrina Martina Maria Matthijssen [QuMa0029106], geboren op 06-07-1951 in Wouw. Louisa is overleden op 07-04-2010 in Rotterdam, 58 jaar oud. Zij is begraven op 12-04-2010 in Roosendaal.

VII-co Cornelis Martinus (Kees) Snoeijers [QuMa0029105] is geboren op 30-05-1927 in Roosendaal, zoon van Johannes Snoeijers [QuMa0029104] (zie VI-bo) en Adriana

Louisa van den Maagdenberg. Kees is overleden op 05-07-1997 in Delft, 70 jaar oud. Kees trouwde met **Johanna C.M. (Jo) Luijks [QuMa0032805]**. Jo is geboren op 02-10-1930 in Lepelstraat, dochter van Adrianus (Adrie) Luijks [QuMa0263006] en Johanna Cornelia (Jans) Roosendaal [QuMa0032804]. Jo is overleden op 05-05-2015 in Halsteren, 84 jaar oud. Zij is gecremeerd op 09-05-2015 in Bergen op Zoom Zoomstede.

VII-cp Hendricus Dominicus Snoeijers [QuMa0029105] is geboren op 25-03-1930 in Steenbergen, zoon van Johannes Snoeijers [QuMa0029104] (zie VI-bo) en Adriana Louisa van den Maagdenberg. Hendricus trouwde met **Catharina Wilhelmina (Toke) Kouwelaar**. Toke is geboren op 09-04-1928 in Oud en Nieuw Gastel. Toke is overleden op 13-06-2015 in Oud Gastel, 87 jaar oud. Zij is begraven op 18-06-2015 in Oud Gastel.

Kind van Hendricus en Toke:

1 **John Snoeijers [QuMa0029106]**.

VII-cq Christianus Snoeijers [QuMa0029105] is geboren op 04-02-1934 in Steenbergen, zoon van Johannes Snoeijers [QuMa0029104] (zie VI-bo) en Adriana Louisa van den Maagdenberg. Christianus is overleden op 12-02-2008 in Breda, 74 jaar oud. Hij is begraven op 16-02-2008 in Bergen op Zoom. Christianus trouwde met **Catharina Adriana (Kaatje) Mathijssen**. Kaatje is geboren in 1927. Kaatje is overleden op 16-03-2014 in Steenbergen, 86 of 87 jaar oud.

VII-cr Adriana Elisabeth Snoeijers [QuMa0029105] is geboren op 02-04-1935 in Steenbergen, dochter van Johannes Snoeijers [QuMa0029104] (zie VI-bo) en Adriana Louisa van den Maagdenberg. Adriana is overleden vóór 2016, ten hoogste 81 jaar oud. Adriana trouwde met **Marinus Jacobus (Marijn) van Gastel [Quma0078606]**. Marijn is geboren op 22-12-1930 in Wouw, zoon van Petrus Johannes van Gastel [Quma0078605] en Johanna Buijsen [Quma0079805]. Marijn is overleden op 08-11-2016 in Wouw, 85 jaar oud. Hij is begraven op 15-11-2016 in Wouw.

VII-cs Cornelia Maria Snoeijers [QuMa0029105] is geboren op 09-05-1936 in Steenbergen, dochter van Johannes Snoeijers [QuMa0029104] (zie VI-bo) en Adriana Louisa van den Maagdenberg. Cornelia trouwde met **Cornelis Laurentius Jacobus Kroonen [QuMa0032206]**. Cornelis is geboren op 10-12-1933 in Bergen op Zoom, zoon van Leonardus Antonius Kroonen [QuMa0032205] en Johanna Maria van de Kasteele [Quma0039204]. Cornelis is overleden op 05-08-2001 in Halsteren, 67 jaar oud. Hij is begraven op 08-08-2001 in Halsteren.

VII-ct C. Snoeijers [QuMa0029105], zoon van Petrus Snoeijers [QuMa0029104] (zie VI-bp) en Maria Dimphna Meesters [QuMa0156612]. C. trouwde met **Antonia Johanna van de Lindeloof**. Antonia is geboren op 19-07-1924 in Rucphen. Antonia is overleden op 07-07-1996 in Roosendaal, 71 jaar oud. Zij is begraven op 11-07-1996.

VII-cu Cornelia Maria Buermans [QuMa0029105] is geboren op 26-10-1926 in Huijbergen, dochter van Petrus Johannes Baptist Buermans [Quma0041804] en Maria Snoeijers [QuMa0029104] (zie VI-bq). Cornelia trouwde, 22 jaar oud, op 26-04-1949 in Huijbergen met **Jan G. Mobers**, 29 of 30 jaar oud. Jan is geboren in 1919.

VII-cv Ludovicus Antonius Maria Buermans [QuMa0029105] is geboren op 07-10-1930 in Huijbergen, zoon van Petrus Johannes Baptist Buermans [Quma0041804] en Maria Snoeijers [QuMa0029104] (zie VI-bq). Ludovicus trouwde met **Juliana Johanna Buijs**.

VII-cw Jacobus Henricus Buermans [QuMa0029105] is geboren op 01-03-1932 in Huijbergen, zoon van Petrus Johannes Baptist Buermans [Quma0041804] en Maria Snoeijers [QuMa0029104] (zie VI-bq). Jacobus is overleden op 22-10-2000 in Montreal (C), 68 jaar oud. Hij is begraven in Heerle. Jacobus trouwde, 57 jaar oud, op 28-04-1989 in Bergen op Zoom met **Maria Elisabeth Buijs**, 53 jaar oud. Maria is geboren op 05-01-1936 in Bergen op Zoom. Maria is overleden op 25-12-1989 in Bergen op Zoom, 53 jaar oud. Zij is begraven in Heerle.

VII-cx Catharina Maria Christina Buermans [QuMa0029105] is geboren op 23-02-1935 in Huijbergen, dochter van Petrus Johannes Baptist Buermans [Quma0041804] en Maria Snoeijers [QuMa0029104] (zie VI-bq). Catharina trouwde met **Cornelis Adrianus de Backer [QuMa0022004]**. Cornelis is geboren op 14-05-1921 in Wouw, zoon van Gerardus de Backer [QuMa0022003] en Joanna Maria Stuijts [Quma0089406]. Cornelis is overleden op 02-12-1980 in Wouwse Plantage, 59 jaar oud.

VII-cy Maria Adriana Hellemons [QuMa0005602] is geboren op 28-09-1933 in Huijbergen, dochter van Josephus (Sjef) Hellemons [QuMa0005601] en Catharina (Trieneke) Snoeijers [QuMa0029104] (zie VI-br). Maria trouwde met **Jac Bastiaansen [Quma0086607]**. Jac is geboren op 25-03-1930 in Woensdrecht, zoon van Adrianus Cornelis Bastiaansen [Quma0088406] en Julia Catharina (Slie) Verbraak [Quma0093605]. Jac is overleden op 16-08-1989 in Huijbergen, 59 jaar oud.

VII-cz Maria Cornelia Hellemons [QuMa0005602] is geboren op 30-01-1936 in Huijbergen, dochter van Josephus (Sjef) Hellemons [QuMa0005601] en Catharina (Trieneke) Snoeijers [QuMa0029104] (zie VI-br). Maria trouwde met **Frans Bastiaansen**.

VII-da Maria Paulina Snoeijers is geboren op 12-12-1932 in Huijbergen, dochter van Christianus Snoeijers [QuMa0029104] (zie VI-bs) en Petronella Barbara van Oers [Quma0089605]. Maria is overleden op 12-01-2022 in Roosendaal, 89 jaar oud. Zij is gecremeerd op 18-01-2022 in Bergen op Zoom. Maria trouwde met **Jacobus Antonius van Steenpaal**.

VII-db Kees Snoeijers [QuMa0029105] is geboren op 07-06-1935 in Huijbergen, zoon van Christianus Snoeijers [QuMa0029104] (zie VI-bs) en Petronella Barbara van Oers [Quma0089605]. Kees is overleden op 04-01-2023 in Hoogerheide, 87 jaar oud. Kees trouwde met **Mariëtte Hack**.

VII-dc Helena Henrica Snoeijers [QuMa0029105] is geboren op 16-10-1942 in Huijbergen, dochter van Christianus Snoeijers [QuMa0029104] (zie VI-bs) en Petronella Barbara van Oers [Quma0089605]. Helena trouwde, 21 jaar oud, op 27-06-1964 in Huijbergen met **Wilhelmus Constantius Adrianus Dymphna Brooijmans [QuMa0163407]**, 21 jaar oud. Wilhelmus is geboren op 29-03-1943 in Putte, zoon van Cornelis Aloysius Brooijmans [QuMa0163406] en Irma Teijsen.

VII-dd Johannes Cornelis Meesters [QuMa0029105] is geboren op 27-01-1934 in Huijbergen, zoon van Petrus Meesters [QuMa0156612] en Petronella Snoeijers [QuMa0029104] (zie VI-bu). Johannes is overleden op 30-01-2018 in Brea, 84 jaar oud. Hij is gecremeerd op 03-02-2018 in Breda. Johannes trouwde, 22 jaar oud, op 12-12-1956 met **Petronella (Nellie) Sebregts [QuMa0042806]**, 18 jaar oud. Het huwelijk werd ontbonden in 1980. Nellie is geboren op 15-07-1938 in Bergen op Zoom, dochter van Antonius Sebregts [QuMa0042805] en Jacoba Maria Catharina Vriens. Van de geboorte is aangifte gedaan [bron: akte 306]. Nellie is overleden op 12-11-2020, 82 jaar oud.

VII-de Maria Meesters [QuMa0029105] is geboren op 30-07-1935 in Rilland Bath, dochter van Petrus Meesters [QuMa0156612] en Petronella Snoeijers [QuMa0029104] (zie VI-bu). Maria trouwde, 18 jaar oud, op 03-06-1954 in Rilland Bath met **Andreas Adrianus (André) Bastiaansen [Quma0088407]**, 22 jaar oud. André is geboren op 02-01-1932 in Woensdrecht, zoon van Josephus Johannes (Sjef) Bastiaansen [Quma0088406] en Catharina Celestina Maria (Kaat) Verhaegen [QuMa0334808]. Hij is gedoopt op 03-01-1932 in Hoogerheide. André is overleden op 08-06-2017 in Roosendaal, 85 jaar oud. Hij is begraven op 13-06-2017 in Bergen op Zoom.

VII-df Cornelia Meesters [QuMa0029105] is geboren op 14-08-1937 in Rilland Bath, dochter van Petrus Meesters [QuMa0156612] en Petronella Snoeijers [QuMa0029104] (zie VI-bu). Cornelia is overleden op 06-07-2019 in Roosendaal, 81 jaar oud. Zij is gecremeerd op 11-07-2019 in Bergen op Zoom. Cornelia trouwde, 20 jaar oud, op 03-07-1958 in Rilland met **Adrianus (Adrie) Tempelaars**, 21 jaar oud. Adrie is geboren op 13-11-1936 in Heerle. Adrie is overleden op 13-01-2024 in Gent, 87 jaar oud. Hij is gecremeerd op 19-01-2024 in Bergen op Zoom.

Kind van Cornelia en Adrie:

> **1 Lisette Tempelaars [QuMa0029106]**, geboren op 12-06-1959 in Rilland. Lisette is overleden op 16-09-2014 in Rilland, 55 jaar oud. Zij is begraven op 20-09-2014 in Rilland.

VII-dg Maria Josefina Wouts [QuMa0037404] is geboren op 06-04-1898 in Essen, dochter van Aloisius Antonius Wouts [QuMa0037403] (zie VI-by) en Anna Cornelia Gabriëls. Maria trouwde met **Hendrik Snoeijs**. Hendrik is geboren op 16-05-1898 in Breda.

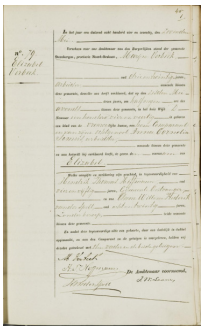

13 QuMa0004601002

VII-dh Elzabet (Bet) Verbeek [QuMa0004601] (afb. 13) is geboren op 06-05-1874 in Steenbergen, dochter van Marijn Verbeek [QuMa0004600] (zie VI-ca) en Anna Cornelia Somers [QuMa0156404]. Van de geboorte is aangifte gedaan op 07-05-1874 [bron: akte 79]. Bet is overleden op 17-08-1951 in Rotterdam, 77 jaar oud. Zij is begraven op 21-08-1951 in Crooswijk. Bet trouwde, 23 jaar oud, op 03-03-1898 in Breda [bron: akte 33] met **Albert Gerrit Kieboom**, 26 jaar oud. Albert is geboren op 08-08-1871 in Maastricht, zoon van Cornelis Willem Kieboom en Antonia de Graaf.

Kind van Bet uit onbekende relatie:

> **1 Cornelia Verbeek [QuMa0004602]**, geboren op 26-06-1891 in Wouw. Van de geboorte is aangifte gedaan [bron: akte 57].

VII-di Adriana Verbeek [QuMa0004601] is geboren op 22-02-1876 in Steenbergen, dochter van Marijn Verbeek [QuMa0004600] (zie VI-ca) en Anna Cornelia Somers [QuMa0156404]. Van de geboorte is aangifte gedaan [bron: akte 43]. Adriana trouwde, 28 jaar oud, op 09-09-1904 in Steenbergen [bron: akte 27] met **Antonius Maria Alphonsus Janssen**, 22 jaar oud. Antonius is geboren op 06-06-1882 in Zundert, zoon van Paulus Janssen en Johanna Wirckx.

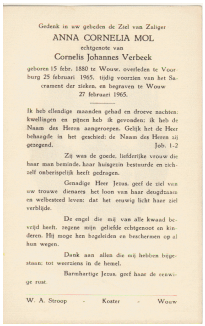

Gedenk in uw gebeden de Ziel van Zaliger
ANNA CORNELIA MOL
echtgenote van
Cornelis Johannes Verbeek
geboren 15 febr. 1880 te Wouw, overleden te Voorburg 25 februari 1965, tijdig voorzien van het Sacrament der zieken, en begraven te Wouw 27 februari 1965.

Ik heb ellendige maanden gehad en droeve nachten; kwellingen en pijnen heb ik gevonden; ik heb de Naam des Heren aangeroepen. Gelijk het de Heer behaagde in het geschied; de Naam des Heren zij gezegend. Job. 1-2

Zij was de goede, liefdertijke vrouw die haar man beminde, haar huisgezin bestuurde en zichzelf onberispelijk heeft gedragen.

Genadige Heer Jezus, geef de ziel van uw trouwe dienaars het loon van haar deugdzaam en welbesteed leven; dat het eeuwig licht haar ziel verblijde.

De engel die mij van alle kwaad bevrijd heeft, zegene mijn geliefde echtgenoot en kinderen. Hij moge hen begeleiden en beschermen op al hun wegen.

Denk aan allen die mij hebben bijgestaan; tot weerziens in de hemel.

Barmhartige Jezus, geef haar de eeuwige rust.

W. A. Stroop - Koster - Wouw

14 QuMa0004601003 15 Mol Anna 1880 05

VII-dj Kornelis Jan (Cees) Verbeek [QuMa0004601] (afb. 14) is geboren op 05-11-1877 in Kruisland, zoon van Marijn Verbeek [QuMa0004600] (zie VI-ca) en Anna Cornelia Somers [QuMa0156404]. Van de geboorte is aangifte gedaan op 06-11-1877 [bron: akte 204]. Cees is overleden op 17-10-1967 in Voorburg zh, 89 jaar oud. Hij is begraven op 19-10-1967 in Wouw.

Betrokken bij:

09-04-1926	getuige overlijdensaangifte Marijn Verbeek (1850-1926) [zie VI-ca]	[zoon] [bron: akte 44]

Cees trouwde, 26 jaar oud, op 09-09-1904 in Roosendaal [bron: akte 71] met **Anna Cornelia Mol [Quma0089006]** (afb. 15), 24 jaar oud. Anna is geboren op 15-02-1880 in Wouw, dochter van Johannes Mol [QuMa0124405] en Catharina Pirée [Quma0089005]. Anna is overleden op 25-02-1965 in Voorburg zh, 85 jaar oud. Zij is begraven op 27-02-1965 in Wouw.

Kinderen van Cees en Anna:

1 Anna Cornelia Catharina (To) Verbeek [QuMa0004602], geboren op 26-04-1907 in Kruisland. Volgt VIII-aw.
2 Marinus (Marijn) Verbeek [QuMa0004602], geboren op 11-03-1909 in Kruisland. Volgt VIII-ax.
3 Johanna Elisabeth Verbeek [QuMa0004602], geboren op 14-10-1910 in Kruisland. Johanna is overleden op 07-03-1911 in Kruisland, 4 maanden oud.
4 Cornelia Adriana Verbeek [QuMa0004602], geboren op 24-05-1914 in Kruisland. Cornelia is overleden op 15-06-1915 in Kruisland, 1 jaar oud.
5 Cornelia Jacoba (Cor) Verbeek [QuMa0004602], geboren op 21-04-1916 in Kruisland. Volgt VIII-ay.
6 Johannes Ludovicus (Jan) Verbeek [QuMa0004602], geboren op 20-12-1918 in Kruisland. Volgt VIII-az.

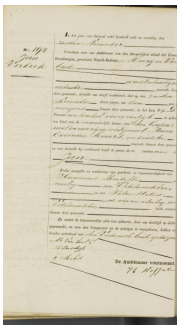

16 Verbeek Joannes 06-11-1878 Geboorteakte

VII-dk Jan Verbeek [QuMa0004601] (afb. 16) is geboren op 06-11-1878 in Steenbergen, zoon van Marijn Verbeek [QuMa0004600] (zie VI-ca) en Anna Cornelia Somers [QuMa0156404]. Jan is overleden op 18-05-1952 in Roosendaal, 73 jaar oud. Van het overlijden is aangifte gedaan op 20-05-1952 [bron: akte 126]. Jan trouwde, 28 jaar oud, op 04-02-1907 in Woensdrecht [bron: akte 7] met **Maria Cornelia de Waal [Quma0088205]**, 23 jaar oud. Maria is geboren op 09-12-1883 in Woensdrecht, dochter van Johannes Nicolaas de Waal [Quma0088204] en Maria Helena van Hooijdonk [Quma0091003]. Maria is overleden op 06-03-1962 in Roosendaal, 78 jaar oud.

Kinderen van Jan en Maria:

1 Helena Cornelia Verbeek [QuMa0004602], geboren op 20-12-1907 in Wouw. Volgt VIII-ba.
2 Marinus Adrianus Verbeek [QuMa0004602], geboren op 08-03-1909 in Roosendaal. Volgt VIII-bb.
3 Elisabeth Maria Verbeek [QuMa0004602], geboren op 24-10-1910 in Roosendaal.
4 Cornelia Verbeek [QuMa0004602], geboren op 03-07-1912 in Roosendaal. Volgt VIII-bc.
5 Johannes Simon Verbeek [QuMa0004602], geboren op 11-09-1913 in Roosendaal. Volgt VIII-bd.
6 Maria Adriana Verbeek [QuMa0004602], geboren op 20-11-1915 in Roosendaal. Volgt VIII-be.
7 Catharina Verbeek [QuMa0004602], geboren op 29-12-1917 in Roosendaal.
8 Cornelis Johannes Verbeek [QuMa0004602], geboren op 18-07-1919 in Roosendaal & Nispen. Cornelis is overleden op 11-01-1920 in Roosendaal & Nispen, 5 maanden oud.
9 Petrus Verbeek [QuMa0004602], geboren op 04-09-1920 in Roosendaal & Nispen. Volgt VIII-bf.
10 Adriana Johanna Verbeek, geboren op 25-04-1922 in Roosendaal & Nispen. Adriana is overleden op 02-05-1942 in Roosendaal, 20 jaar oud.
11 Antonetta Theresia Verbeek [QuMa0004602], geboren op 17-12-1927 in Roosendaal & Nispen. Antonetta is overleden op 02-03-1945 in Roosendaal & Nispen, 17 jaar oud.

VII-dl Maria Catharina Verbeek [QuMa0004601] is geboren op 12-06-1881 in Steenbergen, dochter van Marijn Verbeek [QuMa0004600] (zie VI-ca) en Anna Cornelia Somers [QuMa0156404]. Van de geboorte is aangifte gedaan [bron: akte 98].

Kind van Maria uit onbekende relatie:

1 Cornelia Maria Verbeek [QuMa0004602], geboren op 20-08-1901 in Roosendaal & Nispen. Volgt VIII-bg.

VII-dm Pieter Verbeek [QuMa0004601] is geboren op 21-09-1882 in Steenbergen, zoon van Marijn Verbeek [QuMa0004600] (zie VI-ca) en Anna Cornelia Somers [QuMa0156404]. Van de geboorte is aangifte gedaan [bron: akte 161]. Pieter is overleden op 13-05-1923 in Rotterdam, 40 jaar oud. Pieter trouwde, 27 jaar oud, op 19-05-1910 in Schiedam met **Cornelia Maria Boks**, 26 jaar oud. Cornelia is geboren op 10-12-1883 in Schiedam, dochter van Petrus Boks en Jacoba Cornelia van der List. Cornelia is overleden op 12-10-1965 in Rotterdam, 81 jaar oud.

Kinderen van Pieter en Cornelia:

1 Johanna Cornelia Jacoba Verbeek [QuMa0004602], geboren op 27-02-1911 in Rotterdam. Johanna is overleden op 10-02-2002 in Rotterdam, 90 jaar oud.
2 Jacoba Cornelia Adriana Verbeek [QuMa0004602], geboren op 11-09-1912 in Rotterdam. Jacoba is overleden op 25-08-2005 in Rotterdam, 92 jaar oud. Jacoba bleef ongehuwd.
3 Elisabeth Maria Verbeek [QuMa0004602], geboren op 04-03-1914 in Rotterdam. Elisabeth is overleden op 15-01-1946 in Rotterdam, 31 jaar oud. Elisabeth bleef ongehuwd.
4 Petrus Marinus Antonius Verbeek [QuMa0004602], geboren op 04-09-1915 in Rotterdam. Petrus is overleden op 19-03-1949 in Rotterdam, 33 jaar oud. Petrus bleef ongehuwd.
5 Marinus Cornelis Verbeek [QuMa0004602], geboren op 09-04-1920 in Rotterdam. Marinus is overleden op 29-12-1951 in Rotterdam, 31 jaar oud. Marinus bleef ongehuwd.
6 Maria Johanna Verbeek [QuMa0004602], geboren op 03-02-1923 in Rotterdam. Maria bleef ongehuwd.

17 QuMa0002300001

18 QuMa0002200002

VII-dn Cornelia (Kee) Verbeek [QuMa0002300] (afb. 17) is geboren op 13-07-1889 in Roosendaal, dochter van Marijn Verbeek [QuMa0004600] (zie VI-ca) en Petronella Stoffelen [QuMa0004700]. Van de geboorte is aangifte gedaan op 15-07-1889 [bron: Akte 225]. Kee is overleden op 03-07-1976 in Kruisland, 86 jaar oud. Zij is begraven op 06-07-1976 in Kruisland. Kee trouwde, 27 jaar oud, op 16-02-1917 in Roosendaal [bron: akte 7] met **Kornelis (Kees) de Jong [QuMa0002200]** (afb. 18), 31 jaar oud. Kees is geboren op 28-06-1885 in Kruisland, zoon van Leendert (Leen) de Jong [QuMa0004400] en Susanna van Gaans [QuMa0004500]. Van de geboorte is aangifte gedaan op 29-06-1885 [bron: akte 79]. Bij de geboorteaangifte van Kees waren aanwezig: getuigen Kornelis van Gaans (1823-1896) [grootvader moederszijde], Pieter Melis (geb. 1844) en Antonius Jansen (geb. 1854).

Notitie bij de geboorte van Kees: *In de geboorteakte staat links vermeld:*
Het kind Kornelis in nevenstaande akte als Onwettig voorkomende, is gewettigd bij het voltrekken van het huwelijk der ouders van gezegd kind met namen: Leendert de Jong en Susanna van Gaans, vermeld in het huwelijksregister van Steenbergen onder dagtekening van den 25 april 1890 nr, 6.
Onduidelijk is gebleven wie nu de echte vader van opa Kees was.
Volgens zeggen van zijn dochter, Oma Nelly Van der Wegen-De Jong, was dat niet zijn wettelijk vader Leen de Jong.
Tante Susanne en Tante Cor, dochters van Opa Kees wisten ons te vertellen, dat hij als kind heel veel slaag heeft gekregen van zijn (stief)vader Leen.
Deze dochters Suzanne en Cor hadden het grote vermoeden, dat een broer of een zwager van zijn opa of oma Van Gaans weleens de echte vader zou kunnen zijn geweest.
Zover wij kunnen nagaan zijn er in onze stamboomgegevens aan de kant van Oma van Gaans dan drie mogelijkheden:
Pieter Voorbraak (1818)
Jacobus Voorbraak (21-08-1820)
Adriaan (05-02-1823)
Wie, oh wie was zijn echte vader??
Uiteraard kunnen er ook van de kant van opa Van Gaans nog kanshebbers zijn, doch deze hebben we nog niet kunnen vinden.
Kees is overleden op 07-02-1984 in Roosendaal, 98 jaar oud. Hij is begraven op 10-02-1984 in Kruisland.
Notitie bij overlijden van Kees: *Opa Kees heeft net niet de 100 jaar gehaald.*
Van de begrafenis kan ik me goed herinneren, dat het bijna leek op een gezellige familie-reunie.
In de zomer van 1982 had opa Kees, inmiddels dus 97 jaar, zijn kleinzoon, Robbie Kuipers, op zijn schoot, en zei tegen Robbie: Ik beloof,dat jij, als jij 16 jaar wordt. een mooie brommer van mij krijg. Leuk aan mijn zoon aangeboden maar toch jammerwant hij heeft hem nooit gekregen, omdat opa geen 114 jaar geworden is, en ik hem dus niet aan zijn belofte heb kunnen houden.
Notitie bij Kees: *Wie kan ons helpen bij het vinden van nadere gegevens van deze stamouder??*
U kunt deze gegevens sturen naar: info@StichtingQuMa.nl
Bij voorbaat bedankt voor uw tijd om ons te helpen deze website te verbeteren.
Onze interesse gaat zeker uit naar actuele gegevens die nog niet gepubliceerd mogen worden!!
Deze gegevens worden alleen aan ons bestand toegevoegd, maar worden niet zonder toestemming gepubliceerd.!

Beroep:
vanaf 1941 grondwerker

Kinderen van Kee en Kees:

1 Petronella Susanna (Nellie) de Jong [QuMa0001100], geboren op 14-07-1917 in Kruisland. Volgt VIII-bh.
2 Leonardus Marinus (Leo) de Jong [QuMa0002201], geboren op 27-05-1920 in Kruisland. Volgt VIII-bi.
3 Susanna de Jong [QuMa0002201], geboren op 11-01-1926 in Kruisland. Volgt VIII-bj.
4 Marinus Lambertus (Rinus) de Jong [QuMa0002201], geboren op 18-11-1929 in Kruisland. Rinus is overleden op 24-12-2012 in Roosendaal, 83 jaar oud.

5 Cornelia Elisabeth (Cor) de Jong [QuMa0002201], geboren op 10-10-1933 in Kruisland. Volgt VIII-bk.

19 QuMa0004601001

VII-do Lambertus (Bart) Verbeek [QuMa0004601] (afb. 19) is geboren op 12-01-1893 in Roosendaal & Nispen, zoon van Marijn Verbeek [QuMa0004600] (zie VI-ca) en Petronella Stoffelen [QuMa0004700]. Van de geboorte is aangifte gedaan op 12-01-1893 [bron: akte 16]. Bart is overleden op 25-08-1972 in
Sint Franciscus Ziekenhuis Roosendaal, 79 jaar oud. Hij is begraven in Kruisland. Bart trouwde, 29 jaar oud, op 08-12-1922 in Steenbergen [bron: akte 54] met **Anna Maria van Zundert**, 26 jaar oud. Anna is geboren op 21-05-1896 in Hoeven, dochter van Johannes (Jan) van Zundert en Maria Veraart. Van de geboorte is aangifte gedaan [bron: akte 38]. Anna is overleden op 18-07-1939 in Steenbergen, 43 jaar oud.

Kinderen van Bart en Anna:

1 Doodgeboren Zoon Verbeek [QuMa0004602], levenloos geboren zoon, geboren op 01-12-1923 in Steenbergen.
2 Marinus Johannes Verbeek [QuMa0004602], geboren op 28-11-1924 in Steenbergen. Marinus is overleden op 11-03-1945 in Bad Segeberg, 20 jaar oud.
3 Maria Petronella Verbeek [QuMa0004602], geboren op 30-03-1927 in Steenbergen. Volgt VIII-bl.
4 Johannes Verbeek [QuMa0004602], geboren op 16-06-1929 in Steenbergen. Johannes is overleden op 29-07-2019 in Roosendaal, 90 jaar oud. Hij is gecremeerd op 02-08-2019 in Roosendaal Zegestede.
5 Wijnandus Johannes Verbeek [QuMa0004602], geboren op 12-01-1933 in Steenbergen. Volgt VIII-bm.
6 Petrus Cornelis Verbeek [QuMa0004602], geboren op 07-10-1935 in Steenbergen.

VII-dp Johannes Cornelis Verbeek [QuMa0009202] is geboren op 20-07-1881 in Steenbergen, zoon van Kornelis Verbeek [QuMa0009201] (zie VI-cb) en Adriana Laanen [Quma0041203]. Johannes is overleden op 18-04-1957 in Roosendaal, 75 jaar oud. Van het overlijden is aangifte gedaan [bron: akte 117]. Johannes trouwde, 29 jaar oud, op 01-05-1911 in Roosendaal [bron: Akte 25] met **Maria Mol [Quma0070805]**, 26 jaar oud. Maria is geboren op 11-06-1884 in Wouw, dochter van Petrus Mol en Maria Roovers [Quma0070804]. Maria is overleden op 03-09-1943 in Steenbergen, 59 jaar oud. Van het overlijden is aangifte gedaan [bron: akte 83].

Kinderen van Johannes en Maria:

1 Cornelius Verbeek [QuMa0009203], geboren op 13-03-1912 in Wouw. Van de geboorte is aangifte gedaan [bron: akte 69]. Cornelius is overleden op 29-07-1933 in Noordwijkerhout, 21 jaar oud.
2 Maria Verbeek [QuMa0009203], geboren op 02-05-1913 in Wouw. Volgt VIII-bn.
3 Adriana Cornelia Verbeek [QuMa0009203], geboren op 24-08-1914 in Wouw. Van de geboorte is aangifte gedaan [bron: akte 194]. Adriana is overleden op 01-06-1937 in Zwaluwe, 22 jaar oud.
4 Petrus Verbeek [QuMa0009203], geboren op 15-04-1916 in Wouw. Volgt VIII-bo.
5 Helena Verbeek [QuMa0009203], geboren op 05-07-1917 in Wouw. Van de geboorte is aangifte gedaan [bron: akte 143]. Helena is overleden op 30-05-1932 in Wouw, 14 jaar oud.
6 Cornelius Verbeek [QuMa0009203], geboren op 07-12-1918 in Steenbergen. Volgt VIII-bp.
7 Johannes (Jan) Verbeek [QuMa0009203], geboren op 08-12-1919 in Wouw. Volgt VIII-bq.
8 Leonardus Verbeek [QuMa0009203], geboren op 09-06-1922 in Steenbergen. Volgt VIII-br.
9 Petronella Verbeek [QuMa0009203], geboren op 04-10-1924 in Steenbergen.
10 Cornelia Verbeek [QuMa0009203], geboren op 04-06-1927 in Steenbergen.
11 Elisabeth Verbeek [QuMa0009203], geboren op 27-12-1928 in Wouw. Volgt VIII-bs.

VII-dq Helena Verbeek [QuMa0009202] is geboren op 22-08-1882 in Steenbergen, dochter van Kornelis Verbeek [QuMa0009201] (zie VI-cb) en Adriana Laanen [Quma0041203]. Van de geboorte is aangifte gedaan [bron: akte 138]. Helena is overleden op 09-10-1966 in Steenbergen, 84 jaar oud. Helena trouwde, 24 jaar oud, op 23-11-1906 in Steenbergen met **Antonius Stoffelen [Quma0255206]**, 29 jaar oud. Antonius is geboren op 03-02-1877 in Steenbergen, zoon van Antonius Stoffelen [Quma0257005] en Cornelia Nijssen [Quma0255205]. Antonius is overleden op 02-08-1954 in Steenbergen, 77 jaar oud.

Kinderen van Helena en Antonius:

1 Cornelis Antonius Stoffelen [QuMa0009203], geboren op 06-08-1909 in Steenbergen.
2 Antonius Cornelis Stoffelen [QuMa0009203], geboren op 02-11-1910 in Steenbergen. Antonius is overleden op 28-08-1911 in Steenbergen, 9 maanden oud.
3 Antonius Cornelis Cornelia Stoffelen [QuMa0009203], geboren op 05-04-1913 in Steenbergen.
4 Johannes Jacobus Stoffelen [QuMa0009203], geboren op 01-02-1915 in Steenbergen. Johannes is overleden op 20-06-1943 in Steenbergen, 28 jaar oud.
5 Adriana Cornelia Maria Stoffelen [QuMa0009203], geboren op 05-08-1919 in Steenbergen. Adriana is overleden op 12-02-1920 in Steenbergen, 6 maanden oud.
6 Christianus Leonardus Stoffelen [QuMa0009203], geboren op 22-12-1920 in Steenbergen. Christianus is overleden op 04-09-1924 in Steenbergen, 3 jaar oud.
7 Jacobus Leonardus Stoffelen [QuMa0009203], geboren op 13-01-1923 in Steenbergen.
8 Adrianus Marinus Stoffelen [QuMa0009203], geboren op 10-08-1924 in Steenbergen.
9 Adriana Anna Cornelia Stoffelen [QuMa0009203], geboren op 22-04-1926 in Steenbergen.

VII-dr Joanna Verbeek [QuMa0009202] is geboren op 22-01-1885 in Steenbergen, dochter van Kornelis Verbeek [QuMa0009201] (zie VI-cb) en Adriana Laanen [Quma0041203]. Joanna is overleden op 26-10-1950 in Beek en Donk, 65 jaar oud. Joanna trouwde, 22 jaar oud, op 27-09-1907 in Steenbergen met **Kornelis Verheijen [QuMa0116206]**, 27 jaar oud. Kornelis is geboren op 19-03-1880 in Steenbergen, zoon van Pieter Verheijen [QuMa0116205] en Maria Catharina de Krom [QuMa0307205]. Kornelis is overleden op 30-07-1944 in Beek en Donk, 64 jaar oud.

VII-ds Jacobus Verbeek [QuMa0009202] is geboren op 03-09-1888 in Steenbergen, zoon van Kornelis Verbeek [QuMa0009201] (zie VI-cb) en Adriana Laanen [Quma0041203]. Jacobus is overleden op 29-06-1969 in Roosendaal, 80 jaar oud. Jacobus:
(1) trouwde, 25 jaar oud, op 16-01-1914 in Steenbergen met **Cornelia Buron [Quma0069205]**, 21 jaar oud. Cornelia is geboren op 01-09-1892 in Steenbergen, dochter van Franciscus (Frans) Buron [Quma0069204] en Antonetta Verbogt [Quma0071005]. Cornelia is overleden op 05-09-1932 in Steenbergen, 40 jaar oud.
(2) trouwde, 50 jaar oud, op 21-07-1939 in Breda met **Cornelia Baelemans**, 49 jaar oud. Cornelia is geboren op 06-12-1889 in Rijsbergen. Cornelia is weduwe van Gerardus Franciscus Husson.

Kinderen van Jacobus en Cornelia (1):

1 Adriana Antonetta Verbeek [QuMa0009203], geboren op 18-07-1914 in Steenbergen.
2 Antonetta Adriana Verbeek [QuMa0009203], geboren op 08-07-1917 in Kruisland. Volgt VIII-bt.
3 Cornelius Verbeek [QuMa0009203], geboren op 07-12-1918 in Steenbergen.
4 Franciscus Verbeek [QuMa0009203], geboren op 18-10-1920 in Steenbergen. Volgt VIII-bu.
5 Antonius Verbeek [QuMa0009203], geboren op 22-04-1923 in Steenbergen. Antonius is overleden op 10-02-1983 in Roosendaal, 59 jaar oud.
6 Jacobus Verbeek [QuMa0009203], geboren op 07-07-1926 in Steenbergen. Volgt VIII-bv.
7 Helena Adriana Verbeek [QuMa0009203], geboren op 28-12-1929 in Steenbergen.

VII-dt Leonardus Verbeek [QuMa0009202] is geboren op 06-02-1890 in Steenbergen, zoon van Kornelis Verbeek [QuMa0009201] (zie VI-cb) en Adriana Laanen [Quma0041203]. Van de geboorte is aangifte gedaan op 06-02-1890 [bron: akte 18]. Leonardus is overleden op 31-05-1967 in Steenbergen, 77 jaar oud. Van het overlijden is aangifte gedaan op 01-06-1967 [bron: akte 30]. Leonardus trouwde, 32 jaar oud, op 21-04-1922 in Steenbergen [bron: akte 17] met **Elisabeth Wilhelmina Helmons [Quma0085405]**, 27 jaar oud. Elisabeth is geboren op 18-12-1894 in Steenbergen, dochter van Antonij Helmons [QuMa0134206] en Anna Cornelia Beks [Quma0085404]. Elisabeth is overleden op 10-05-1973 in Steenbergen, 78 jaar oud.

Kinderen van Leonardus en Elisabeth:

1 Cornelis Antonius Verbeek [QuMa0009203], geboren op 12-10-1922 in Kruisland. Volgt VIII-bw.
2 Antonius Marinus Verbeek [QuMa0009203], geboren op 29-09-1923 in Steenbergen. Volgt VIII-bx.

3 Marinus Jacobus Verbeek [QuMa0009203], geboren op 01-11-1924 in Steenbergen. Marinus is overleden op 31-08-1938 in Steenbergen, 13 jaar oud. Van het overlijden is aangifte gedaan op 01-09-1938 [bron: akte 78].
4 Johannes Leonardus (Jan) Verbeek [QuMa0009203], geboren op 21-06-1926 in Steenbergen. Volgt VIII-by.
5 Jacobus Adrianus (Koos) Verbeek [QuMa0009203], geboren op 24-01-1928 in Steenbergen. Volgt VIII-bz.
6 Adriana Cornelia Helena Verbeek [QuMa0009203], geboren op 16-04-1929 in Steenbergen. Adriana is overleden op 24-05-1929 in Steenbergen, 1 maand oud. Van het overlijden is aangifte gedaan op 24-05-1929 [bron: akte 67].
7 Adrianus Cornelis Verbeek [QuMa0009203], geboren op 12-03-1930 in Steenbergen. Volgt VIII-ca.
8 Leonardus Wilhelmina Verbeek [QuMa0009203], geboren op 04-03-1931 in Steenbergen. Leonardus is overleden op 14-05-2003 in Breda, 72 jaar oud. Hij is begraven op 19-05-2003 in Steenbergen R.K. Begraafplaats.
9 Christianus Maria Verbeek [QuMa0009203], geboren op 26-11-1932 in Steenbergen. Christianus is overleden op 11-12-1932 in Roosendaal, 15 dagen oud. Van het overlijden is aangifte gedaan op 14-12-1932 [bron: akte 92].
10 Wilhelmus Maria (Willy) Verbeek [QuMa0009203], geboren op 26-11-1932 in Steenbergen. Volgt VIII-cb.
11 Christianus Verbeek [QuMa0009203], geboren op 13-03-1934 in Steenbergen. Volgt VIII-cc.
12 Franciscus Verbeek [QuMa0009203], geboren op 08-07-1935 in Steenbergen. Franciscus is overleden op 23-06-1936 in Steenbergen, 11 maanden oud. Van het overlijden is aangifte gedaan op 23-06-1936 [bron: akte 50].
13 Franciscus Verbeek [QuMa0009203], geboren op 21-01-1937 in Steenbergen. Volgt VIII-cd.
14 Marinus Jacobus Verbeek [QuMa0009203], geboren op 02-08-1939 in Steenbergen. Marinus is overleden op 02-03-2022 in Steenbergen, 82 jaar oud. Hij is begraven op 07-03-2022 in Steenbergen.

VII-du Marinus (Marijn) Verbeek [QuMa0009202] is geboren op 23-11-1875 in Steenbergen, zoon van Petrus (Pieter) Verbeek [QuMa0009201] (zie VI-cc) en Joanna de Blaaij [QuMa0018403]. Marijn is overleden op 17-11-1942 in Kruisland, 66 jaar oud. Marijn trouwde, 29 jaar oud, op 27-04-1905 in Wouw met **Maria Catharina van Steenpaal [QuMa0038603]**, 21 jaar oud. Maria is geboren op 17-03-1884 in Wouw, dochter van Antonius van Steenpaal [QuMa0038602] en Anna Cornelia Aerden [QuMa0116205]. Maria is overleden op 24-07-1954 in Kruisland, 70 jaar oud.

Kinderen van Marijn en Maria:

1 Anna Cornelia Verbeek [QuMa0009203], geboren op 14-04-1906 in Steenbergen. Volgt VIII-ce.
2 Johanna Verbeek [QuMa0009203], geboren op 05-09-1907 in Steenbergen. Volgt VIII-cf.
3 Johanna Adriana Verbeek [QuMa0009203], geboren op 13-09-1909 in Steenbergen.

VII-dv Kornelis Verbeek [QuMa0009202] is geboren op 07-10-1881 in Steenbergen, zoon van Petrus (Pieter) Verbeek [QuMa0009201] (zie VI-cc) en Joanna de Blaaij [QuMa0018403]. Kornelis trouwde, 28 jaar oud, op 16-08-1910 in Steenbergen met

Jacoba van Meer [QuMa0046404], 28 jaar oud. Jacoba is geboren op 27-01-1882 in Steenbergen, dochter van Adriaan Jan van Meer [QuMa0046403] en Maria Anna Oerlemans [QuMa0167206].

Kinderen van Kornelis en Jacoba:

1 Petrus Adrianus Verbeek [QuMa0009203], geboren op 29-06-1911 in Steenbergen.
2 Anna Maria Verbeek [QuMa0009203], geboren op 01-10-1912 in Steenbergen. Volgt VIII-cg.
3 Johanna Verbeek [QuMa0009203], geboren op 20-05-1914 in Steenbergen. Volgt VIII-ch.
4 Adrianus Johannes Petrus Verbeek [QuMa0009203], geboren op 13-09-1915 in Steenbergen. Volgt VIII-ci.
5 Cornelia Maria Verbeek [QuMa0009203], geboren op 17-01-1925 in Steenbergen.

VII-dw Wilhelmina Verbeek [QuMa0009202] is geboren op 16-10-1883 in Steenbergen, dochter van Petrus (Pieter) Verbeek [QuMa0009201] (zie VI-cc) en Joanna de Blaaij [QuMa0018403]. Van de geboorte is aangifte gedaan [bron: akte 168]. Wilhelmina is overleden op 15-05-1935 in Steenbergen, 51 jaar oud. Van het overlijden is aangifte gedaan [bron: akte 44]. Wilhelmina trouwde, 19 jaar oud, op 31-10-1902 in Steenbergen [bron: akte 44] met **Antonius Brouwers [QuMa0044003]**, 26 jaar oud. Antonius is geboren op 14-06-1876 in Roosendaal, zoon van Petrus Jacobus Brouwers [QuMa0044002] en Johanna van Oosterbos [QuMa0326206]. Van de geboorte is aangifte gedaan [bron: akte 117]. Antonius is overleden op 22-02-1954 in Steenbergen, 77 jaar oud. Van het overlijden is aangifte gedaan [bron: akte 18].

Kinderen van Wilhelmina en Antonius:

1 Petrus Jacobus Brouwers [QuMa0009203], geboren op 08-04-1903 in Roosendaal. Volgt VIII-cj.
2 Marinus Brouwers [QuMa0009203], geboren op 22-04-1904 in Roosendaal. Van de geboorte is aangifte gedaan [bron: akte 184].
3 Maria Johanna Adriana Brouwers [QuMa0009203], geboren op 20-10-1905 in Roosendaal. Van de geboorte is aangifte gedaan [bron: akte 436].
4 Johanna Maria Brouwers [QuMa0009203], geboren op 21-06-1908 in Steenbergen. Volgt VIII-ck.
5 Cornelis Brouwers [QuMa0009203], geboren op 19-09-1909 in Steenbergen. Volgt VIII-cl.
6 Adrianus Brouwers [QuMa0009203], geboren op 29-08-1911 in Steenbergen. Volgt VIII-cm.
7 Johanna Brouwers [QuMa0009203], geboren op 01-08-1913 in Steenbergen. Volgt VIII-cn.
8 Adriana Brouwers [QuMa0009203], geboren op 05-01-1916 in Steenbergen. Van de geboorte is aangifte gedaan [bron: akte 6].
9 Jacoba Brouwers [QuMa0009203], geboren op 11-05-1917 in Steenbergen. Volgt VIII-co.
10 Hendrika Brouwers [QuMa0009203], geboren op 23-07-1919 in Steenbergen. Van de geboorte is aangifte gedaan [bron: akte 132].
11 Elisabeth Brouwers [QuMa0009203], geboren op 02-09-1920 in Steenbergen. Van de geboorte is aangifte gedaan [bron: akte 209].

12 Geertruda Brouwers [QuMa0009203], geboren op 27-11-1921 in Steenbergen. Van de geboorte is aangifte gedaan [bron: akte 286].
13 Cornelia Brouwers [QuMa0009203], geboren op 23-04-1924 in Steenbergen.

20 QuMa0009202001

VII-dx Henricus Verbeek [QuMa0009202] (afb. 20) is geboren op 15-11-1893 in Steenbergen, zoon van Petrus (Pieter) Verbeek [QuMa0009201] (zie VI-cc) en Joanna de Blaaij [QuMa0018403]. Henricus is overleden op 04-02-1969 in Steenbergen, 75 jaar oud. Henricus trouwde, 26 jaar oud, op 25-06-1920 in Steenbergen [bron: akte 46] met **Adriana Maria Timmermans [Quma0067007]**, 20 jaar oud. Adriana is geboren op 10-02-1900 in Steenbergen, dochter van Antonij Timmermans [QuMa0127604] en Joanna Schijvenaars [Quma0067006]. Adriana is overleden op 16-01-1985 in Kruisland, 84 jaar oud.

Kinderen van Henricus en Adriana:

1 Petrus Antonius Verbeek [QuMa0009203], geboren op 14-12-1920 in Steenbergen. Volgt VIII-cp.
2 Antonius Petrus Verbeek [QuMa0009203], geboren op 04-04-1922 in Steenbergen. Antonius is overleden op 17-10-1923 in Steenbergen, 1 jaar oud.

21 QuMa0009203004

3 Antonius Petrus Verbeek [QuMa0009203] (afb. 21), geboren op 07-05-1940. Antonius is overleden op 25-02-1965 in Steenbergen, 24 jaar oud. Van het overlijden is aangifte gedaan [bron: akte 12].

VII-dy Gerardus Verbeek [QuMa0009202] is geboren op 24-12-1895 in Steenbergen, zoon van Petrus (Pieter) Verbeek [QuMa0009201] (zie VI-cc) en Joanna de Blaaij [QuMa0018403]. Gerardus is overleden in 1974 in Roosendaal, 78 of 79 jaar oud.
Notitie bij Gerardus: *Ook genaamd: Govardus*
Gerardus trouwde, 20 jaar oud, op 21-01-1916 in Steenbergen met **Maria Suijkerbuijk [Quma0062006]**, 19 jaar oud. Maria is geboren op 12-04-1896 in Steenbergen, dochter van Adrianus Suijkerbuijk [Quma0081804] en Anna Geers [Quma0062005]. Maria is overleden op 08-01-1976 in Roosendaal, 79 jaar oud.

Kinderen van Gerardus en Maria:

1 Anna Verbeek [QuMa0009203], geboren op 04-07-1916 in Steenbergen. Volgt VIII-cq.
2 Petrus Verbeek [QuMa0009203], geboren op 15-03-1918 in Steenbergen. Petrus is overleden op 27-04-1918 in Steenbergen, 1 maand oud.
3 Joanna Verbeek [QuMa0009203], geboren op 07-04-1919 in Roosendaal & Nispen. Joanna is overleden op 26-09-1919 in Roosendaal & Nispen, 5 maanden oud.
4 Adrianus Verbeek [QuMa0009203], geboren op 25-12-1921 in Steenbergen.
5 Johanna Verbeek [QuMa0009203], geboren op 27-09-1923 in Steenbergen. Volgt VIII-cr.
6 Wilhelmina (Mientje) Verbeek [QuMa0009203], geboren op 05-02-1928 in Steenbergen. Volgt VIII-cs.

VII-dz Cornelis Theuns [QuMa0018603] is geboren op 14-03-1882 in Woensdrecht, zoon van Wilhelmus Theuns [Quma0040203] en Anna Cornelia Nieuwlaat [QuMa0018602] (zie VI-cd). Cornelis is overleden op 21-09-1946 in Woensdrecht, 64 jaar oud. Van het overlijden is aangifte gedaan op 24-09-1946 [bron: akte 27]. Cornelis: (1) trouwde, 25 jaar oud, op 25-07-1907 in Woensdrecht [bron: Akte 25] met **Catharina de Moor [Quma0083405]**, 25 jaar oud. Catharina is geboren op 11-05-1882 in Amsterdam, dochter van Adrianus de Moor [Quma0083405] en Petronella van As [Quma0083404]. Catharina is overleden op 24-03-1939 in Woensdrecht, 56 jaar oud. (2) trouwde, 58 jaar oud, op 17-04-1940 in Woensdrecht [bron: akte 12] met **Dimphna Maria van Steen**, 51 of 52 jaar oud. Dimphna is geboren in 1888 in Teteringen, dochter van Wilhelmus van Steen en Maria Buijks.

Kinderen van Cornelis en Catharina:

1 Wilhelmus Theuns [QuMa0018604], geboren op 14-11-1907 in Woensdrecht.
2 Cornelis Adrianus Theuns [QuMa0018604], geboren op 01-04-1910 in Woensdrecht.
3 Johannes Theuns [QuMa0018604], geboren op 30-08-1911 in Woensdrecht. Johannes is overleden op 12-09-1911 in Woensdrecht, 13 dagen oud.
4 Jacobus Theodorus Theuns [QuMa0018604], geboren op 11-10-1913 in Woensdrecht. Volgt VIII-ct.
5 Johanna Theuns [QuMa0018604], geboren op 16-10-1914 in Woensdrecht. Johanna is overleden op 30-10-1914 in Woensdrecht, 14 dagen oud.
6 Josephus Cornelis Theuns [QuMa0018604], geboren op 12-05-1916 in Woensdrecht. Josephus is overleden op 21-07-1916 in Woensdrecht, 2 maanden oud.
7 Antonius Theuns [QuMa0018604], geboren op 21-02-1918 in Woensdrecht. Volgt VIII-cu.
8 Johanna Dimphena Theuns [QuMa0018604], geboren op 27-11-1921 in Woensdrecht. Volgt VIII-cv.
9 Virginia Gerardina Theuns [QuMa0018604], geboren op 26-11-1924 in Woensdrecht. Virginia is overleden op 25-01-1938 in Woensdrecht, 13 jaar oud.

VII-ea Johannes Theuns [QuMa0018603] is geboren op 02-04-1886 in Woensdrecht, zoon van Wilhelmus Theuns [Quma0040203] en Anna Cornelia Nieuwlaat [QuMa0018602] (zie VI-cd). Johannes trouwde, 23 jaar oud, op 21-04-1909 in Ossendrecht [bron: akte 15] met **Johanna Dimphena Dirckx**, 24 jaar oud. Johanna is

geboren op 13-03-1885 in Ossendrecht, dochter van Cornelis Dirkx en Martina Musters [QuMa0297606]. Van de geboorte is aangifte gedaan [bron: Akte 24].
Notitie bij de geboorte van Johanna: *Geboren Musters. Op 06-12-1890 bij het huwelijk erkend.*

VII-eb Petronella Theuns [QuMa0018603] is geboren op 22-09-1887 in Woensdrecht, dochter van Wilhelmus Theuns [Quma0040203] en Anna Cornelia Nieuwlaat [QuMa0018602] (zie VI-cd). Petronella is overleden op 14-11-1952 in Bergen op Zoom, 65 jaar oud. Van het overlijden is aangifte gedaan op 19-11-1952 [bron: akte 33]. Petronella trouwde, 22 jaar oud, op 13-04-1910 in Woensdrecht [bron: akte 9] met **Jacobus Eduardus Cleiren [QuMa0133607]**, 25 jaar oud. Jacobus is geboren op 20-02-1885 in Antwerpen (B), zoon van Petrus Johannes Cleiren en Antonia Suijkerbuijk [QuMa0133606].

Kind van Petronella en Jacobus:

1 Cornelis Franciscus Cleiren [QuMa0018604], geboren op 25-07-1910 in Woensdrecht. Volgt VIII-cw.

VII-ec Cornelia Theuns [QuMa0018603] is geboren op 29-11-1888 in Woensdrecht, dochter van Wilhelmus Theuns [Quma0040203] en Anna Cornelia Nieuwlaat [QuMa0018602] (zie VI-cd). Cornelia trouwde, 27 jaar oud, op 27-07-1916 in Bergen op Zoom [bron: akte 66] met **Frans Constant Luijten**, 29 of 30 jaar oud. Frans is geboren in 1886 in Lier, zoon van Pieter Jan Luijten en Maria Theresia Mertens.

VII-ed Gerardus Theuns [QuMa0018603] is geboren op 02-01-1890 in Woensdrecht, zoon van Wilhelmus Theuns [Quma0040203] en Anna Cornelia Nieuwlaat [QuMa0018602] (zie VI-cd). Gerardus is overleden op 18-06-1967 in Huijbergen, 77 jaar oud. Van het overlijden is aangifte gedaan op 19-06-1967 [bron: akte 6]. Gerardus trouwde, 22 jaar oud, op 25-11-1912 in Woensdrecht [bron: akte 26] met **Virginie Timmermans [Quma0041204]**, 25 jaar oud. Virginie is geboren op 11-01-1887 in Woensdrecht, dochter van Jacobus Timmermans [Quma0041203] en Rosalia Matheuwsen [QuMa0281406]. Van de geboorte is aangifte gedaan [bron: akte 3].

VII-ee Antonius Theuns [QuMa0018603] is geboren op 20-06-1891 in Woensdrecht, zoon van Wilhelmus Theuns [Quma0040203] en Anna Cornelia Nieuwlaat [QuMa0018602] (zie VI-cd). Antonius is overleden op 12-02-1963 in Woensdrecht, 71 jaar oud. Van het overlijden is aangifte gedaan op 12-01-963 [bron: akte 5]. Antonius trouwde, 22 jaar oud, op 07-01-1914 in Woensdrecht [bron: akte 6] met **Anna Catharina Cornelia Wagenaar [QuMa0166607]**, 25 jaar oud. Anna is geboren op 06-10-1888 in Woensdrecht, dochter van Adrianus Wagenaar en Maria Jansen [QuMa0166606]. Van de geboorte is aangifte gedaan [bron: akte 66].

VII-ef Christianus Theuns [QuMa0018603] is geboren op 11-12-1892 in Woensdrecht, zoon van Wilhelmus Theuns [Quma0040203] en Anna Cornelia Nieuwlaat [QuMa0018602] (zie VI-cd). Christianus trouwde, 21 jaar oud, op 19-01-1914 in Ossendrecht [bron: akte 10] met **Johanna Cornelia de Bree**, 22 of 23 jaar oud. Johanna is geboren in 1891 in Riesenbeeck (D), dochter van Franciscus de Bree en Elisabeth Cornelia Bastiaanse.

VII-eg Petronella Elsackers [QuMa0018603] is geboren op 17-02-1886 in Wouw, dochter van Petrus Elsackers [QuMa0037203] en Johanna Nieuwlaat [QuMa0018602] (zie VI-ce). Petronella is overleden op 10-02-1925 in Wouw, 38 jaar oud. Van het

overlijden is aangifte gedaan op 11-02-1925 [bron: akte 10]. Petronella trouwde, 22 jaar oud, op 05-05-1908 in Wouw [bron: akte 14] met **Johannes Nieuwlaat [QuMa0018602]**, 39 jaar oud. Zie VI-cg voor persoonsgegevens van Johannes.

Kinderen van Petronella en Johannes: zie VI-cg.

VII-eh Leonardus Johannes Verbraak [QuMa0018603] is geboren op 23-09-1891 in Wouw, zoon van Christiaan Matthijs Verbraak [Quma0093604] en Johanna Nieuwlaat [QuMa0018602] (zie VI-ce). Leonardus is overleden op 06-10-1924 in Wouw, 33 jaar oud. Van het overlijden is aangifte gedaan op 07-10-1924 [bron: akte 51]. Leonardus trouwde, 23 jaar oud, op 24-09-1914 in Wouw [bron: akte 29] met **Adriana Maria van Wesel [Quma0057805]**, 23 jaar oud. Adriana is geboren op 17-08-1891 in Bergen op Zoom, dochter van Cornelis Hubertus van Wesel [QuMa0159205] en Antonia van Zitteren [Quma0057804]. Adriana is overleden op 08-10-1957 in Bergen op Zoom, 66 jaar oud. Adriana trouwde later op 09-09-1926 in Wouw met Gerhardus Johannes Boxstart (1896-1983). Dit huwelijk werd ontbonden op 19-05-1942 in Breda.

Kinderen van Leonardus en Adriana:

1 Johanna Antonia Maria Verbraak [QuMa0018604], geboren op 04-01-1915 in Wouw.
2 Antonia Maria Dimphna Petronella Verbraak [QuMa0018604], geboren op 06-03-1916 in Wouw.
3 Christianus Cornelis Verbraak [QuMa0018604], geboren op 22-04-1917 in Wouw. Volgt VIII-cy.
4 Helena Antonia Johanna Verbraak [QuMa0018604], geboren op 01-10-1918 in Wouw. Helena is overleden op 18-04-1997 in Wouw, 78 jaar oud.
5 Cornelis Christianus Leonardus Verbraak [QuMa0018604], geboren op 09-03-1920 in Wouw. Volgt VIII-cz.
6 Leonardus Antonius Verbraak [QuMa0018604], geboren op 20-04-1921 in Wouw. Leonardus is overleden op 06-08-1921 in Wouw, 3 maanden oud.

VII-ei Petrus Johannes Verbraak [QuMa0018603] is geboren op 19-10-1894 in Wouw, zoon van Christiaan Matthijs Verbraak [Quma0093604] en Johanna Nieuwlaat [QuMa0018602] (zie VI-ce). Van de geboorte is aangifte gedaan [bron: akte 105]. Petrus is overleden op 28-05-1961 in Roosendaal, 66 jaar oud. Van het overlijden is aangifte gedaan op 30-05-1961 [bron: akte 140]. Petrus trouwde, 23 jaar oud, op 07-08-1918 in Putte [bron: akte 18] met **Joanna Maria Stockmans**, 23 jaar oud. Joanna is geboren op 17-02-1895 in Putte, dochter van Gerardus Stockmans en Antonetta Feijen. Joanna is overleden op 05-11-1965 in Wouw, 70 jaar oud.

Kinderen van Petrus en Joanna:

1 Johanna Antonetta Verbraak [QuMa0018604], geboren op 05-09-1919 in Wouw.
2 Gerardus Christianus Verbraak [QuMa0018604], geboren op 13-09-1920 in Wouw. Gerardus is overleden op 22-05-1946 in Wouw, 25 jaar oud.
3 Maria Adriana Verbraak [QuMa0018604], geboren op 29-09-1921 in Wouw. Volgt VIII-da.
4 Mathilde Johanna Maria Verbraak [QuMa0018604], geboren op 28-10-1922 in Wouw. Mathilde is overleden op 28-06-1923 in Wouw, 8 maanden oud.
5 Stephania Mathilda Verbraak [QuMa0018604], geboren op 25-11-1924 in Wouw.
6 Elisabeth Josephina Verbraak [QuMa0018604], geboren op 13-02-1926 in Wouw.

7 Martha Louisa Verbraak [QuMa0018604], geboren op 02-05-1927 in Wouw. Volgt VIII-db.
8 Louisa Maria Verbraak [QuMa0018604], geboren op 09-03-1929 in Wouw.
9 Anna Verbraak [QuMa0018604], geboren op 12-05-1930 in Wouw. Volgt VIII-dc.
10 Cornelia Verbraak [QuMa0018604], geboren op 16-09-1931 in Wouw. Cornelia is overleden op 19-06-1943 in Wouw, 11 jaar oud. Van het overlijden is aangifte gedaan [bron: akte 117].
11 Josephina Maria Verbraak [QuMa0018604], geboren op 09-07-1933 in Wouw.
12 Antonetta Theresia Louisa Verbraak [QuMa0018604], geboren op 19-11-1935 in Wouw.
13 Paula Johanna Maria Verbraak [QuMa0018604], geboren op 14-01-1939 in Wouw. Paula is overleden op 07-07-1946 in Wouw, 7 jaar oud.

VII-ej Adrianus Cornelis Verbraak [QuMa0018603] is geboren op 11-11-1895 in Wouw, zoon van Christiaan Matthijs Verbraak [Quma0093604] en Johanna Nieuwlaat [QuMa0018602] (zie VI-ce). Adrianus is overleden op 21-10-1975 in Roosendaal, 79 jaar oud.

Beroep:
timmerman

Adrianus trouwde, 24 jaar oud, op 05-02-1920 in Wouw [bron: akte 5] met **Cornelia van Steenpaal [QuMa0038604]**, 20 jaar oud. Cornelia is geboren op 17-01-1900 in Oud Gastel, dochter van Marinus van Steenpaal [QuMa0038603] en Wilhelmina de Jong [Quma0070405]. Cornelia is overleden op 12-06-1984 in Wouw, 84 jaar oud.

Kinderen van Adrianus en Cornelia:

1 Christianus Leonardus Franciscus Verbraak [QuMa0018604], geboren op 17-11-1920 in Wouw. Christianus is overleden op 12-03-1976 in Wouw, 55 jaar oud.
2 Marinus Johannes Verbraak [QuMa0018604], geboren op 18-10-1929 in Wouw. Volgt VIII-dd.
3 Wilhelmina Maria Verbraak [QuMa0018604], geboren op 06-09-1932 in Wwouw.

VII-ek Wilhelmus Verbraak [QuMa0018603] is geboren op 19-09-1897 in Wouw, zoon van Christiaan Matthijs Verbraak [Quma0093604] en Johanna Nieuwlaat [QuMa0018602] (zie VI-ce).

Beroep:
metaaldraaier

Wilhelmus trouwde, 22 jaar oud, op 04-05-1920 in Roosendaal [bron: akte 40] met **Elisabeth Dimphna Machielsen**, 20 jaar oud. Elisabeth is geboren op 16-09-1899 in Roosendaal, dochter van Johannes Machielsen en Antonia Masseurs. Elisabeth is overleden op 25-07-1985 in Roosendaal, 85 jaar oud.

Kinderen van Wilhelmus en Elisabeth:

1 Antonia Johanna Maria Verbraak [QuMa0018604], geboren op 24-10-1920 in Wouw.
2 Christianus Johannes Verbraak [QuMa0018604], geboren op 23-02-1921 in Roosendaal. Volgt VIII-de.
3 Johannes Petrus Verbraak [QuMa0018604], geboren op 07-01-1922 in Roosendaal. Johannes is overleden op 15-04-1945 in Boizenburg (D), 23 jaar oud (oorzaak: oorlogslachtoffer).

4 Antonia Johanna Maria Verbraak [QuMa0018604], geboren op 24-10-1923 in Wouw. Volgt VIII-df.
5 Johanna Petronella Verbraak [QuMa0018604], geboren op 30-01-1926 in Roosendaal. Volgt VIII-dg.
6 Maria Dimphna Verbraak [QuMa0018604], geboren op 12-05-1929 in Roosendaal.
7 Karel Verbraak [QuMa0018604], geboren op 04-09-1939 in Roosendaal. Karel is overleden op 23-10-1994 in Roosendaal, 55 jaar oud.

VII-el Antonius Petrus Verbraak [QuMa0018603] is geboren op 16-10-1899 in Wouw, zoon van Christiaan Matthijs Verbraak [Quma0093604] en Johanna Nieuwlaat [QuMa0018602] (zie VI-ce). Van de geboorte is aangifte gedaan op 16-10-1899 [bron: akte 105]. Antonius is overleden op 30-12-1960 in Roosendaal, 61 jaar oud. Van het overlijden is aangifte gedaan op 02-01-1961 [bron: akte 1]. Antonius trouwde, 20 jaar oud, op 04-05-1920 in Roosendaal [bron: akte 39] met **Maria Elisabeth Machielsen**, 18 jaar oud. Maria is geboren op 01-11-1901 in Roosendaal, dochter van Johannes Machielsen en Antonia Masseurs. Maria is overleden op 27-03-1989 in Roosendaal, 87 jaar oud.

Kinderen van Antonius en Maria:

1 Christianus Johannes Verbraak [QuMa0018604], geboren op 03-10-1920 in Roosendaal. Volgt VIII-dh.
2 Johannes Leonardus Verbraak [QuMa0018604], geboren op 10-09-1921 in Roosendaal. Volgt VIII-di.
3 Leonardus Petrus Verbraak [QuMa0018604], geboren op 09-02-1923 in Roosendaal.
4 Wilhelmus Carolus Verbraak [QuMa0018604], geboren op 11-03-1927 in Roosendaal.
5 Petrus Antonius Verbraak [QuMa0018604], geboren op 17-01-1929 in Roosendaal.

VII-em Petrus Marinus Verbraak [QuMa0018603] is geboren op 22-12-1900 in Wouw, zoon van Christiaan Matthijs Verbraak [Quma0093604] en Johanna Nieuwlaat [QuMa0018602] (zie VI-ce). Van de geboorte is aangifte gedaan [bron: akte 138]. Petrus is overleden op 06-11-1938 in Breda, 37 jaar oud. Van het overlijden is aangifte gedaan op 07-11-1938 [bron: akte 503].

Beroep:
metselaar

Petrus trouwde, 22 jaar oud, op 29-11-1923 in Wouw [bron: akte 46] met **Maria Berdina Boden [Quma0060405]**, 21 jaar oud. Maria is geboren op 04-05-1902 in Wouw, dochter van Johannes Boden [Quma0091004] en Anna Cornelia de Jong [Quma0060404]. Van de geboorte is aangifte gedaan [bron: akte 55]. Maria is overleden op 01-03-1975 in Wouw, 72 jaar oud.

Kinderen van Petrus en Maria:

1 Christianus Johannes Verbraak [QuMa0018604], geboren op 19-05-1924 in Wouw. Christianus is overleden op 02-05-1983 in Rendeux (B), 58 jaar oud.
2 Cornelia Johanna Verbraak [QuMa0018604], geboren op 29-12-1925 in Wouw. Volgt VIII-dj.

3 Anna Maria Verbraak [QuMa0018604], geboren op 25-08-1928 in Wouw. Anna is overleden.
4 Elisabeth Johanna Verbraak [QuMa0018604], geboren op 15-09-1929 in Wouw. Volgt VIII-dk.
5 Leonardus Johannes Verbraak [QuMa0018604], geboren op 18-08-1931 in Wouw. Volgt VIII-dl.
6 Johannes Cornelis Verbraak [QuMa0018604], geboren op 08-01-1936 in Wouw. Johannes is overleden op 23-11-2005 in Zegge, 69 jaar oud.
7 Antonius Petrus Verbraak [QuMa0018604], geboren op 16-01-1938 in Wouw. Antonius is overleden op 01-09-2006 in Roosendaal, 68 jaar oud.

VII-en Leonardus Petrus Nieuwlaat [QuMa0018603] is geboren op 23-03-1899 in Roosendaal, zoon van Cornelis Nieuwlaat [QuMa0018602] (zie VI-cf) en Helena Tijs. Van de geboorte is aangifte gedaan op 24-03-1899 [bron: akte 101]. Leonardus is overleden op 10-08-1957 in Roosendaal & Nispen, 58 jaar oud. Van het overlijden is aangifte gedaan op 12-08-1957 [bron: akte 218]. Leonardus trouwde, 25 jaar oud, op 01-07-1924 in Roosendaal [bron: akte 81] met **Wilhelmina Broos [QuMa0641609]**, 24 jaar oud. Wilhelmina is geboren op 06-08-1899 in Rucphen, dochter van Henricus Broos [Quma0641608] en Johanna Jacobs.

Kinderen van Leonardus en Wilhelmina:

1 Helena Johanna Nieuwlaat [QuMa0018604], geboren op 22-05-1925 in Roosendaal. Helena is overleden op 09-03-1931 in Roosendaal, 5 jaar oud. Van het overlijden is aangifte gedaan op 09-03-1931 [bron: akte 58].
2 Henricus Cornelis Nieuwlaat [QuMa0018604], geboren op 23-07-1926 in Roosendaal.
3 Cornelis Johannes Dimphna Nieuwlaat [QuMa0018604], geboren op 26-09-1927 in Roosendaal. Cornelis is overleden op 05-10-2007 in Roosendaal, 80 jaar oud.
4 Leonardus Cornelis Nieuwlaat [QuMa0018604], geboren op 14-06-1932 in Roosendaal. Leonardus is overleden op 27-06-1932 in Roosendaal, 13 dagen oud. Van het overlijden is aangifte gedaan op 28-06-1932 [bron: akte 140]. Hij is begraven op 30-06-1932 in Roosendaal Bredaseweg [bron: Klasse 4: graf 209].
5 Helena Johanna Maria Nieuwlaat [QuMa0018604], geboren op 30-10-1934 in Roosendaal.
6 Johanna Adriana Nieuwlaat [QuMa0018604], geboren op 08-10-1936 in Roosendaal.
7 Petrus Leonardus Maria Nieuwlaat [QuMa0018604], geboren op 02-05-1939 in Roosendaal. Petrus is overleden op 18-01-2001 in Wuustwezel, 61 jaar oud.

VII-eo Petrus Marinus Nieuwlaat [QuMa0018603] is geboren op 08-04-1900 in Roosendaal, zoon van Cornelis Nieuwlaat [QuMa0018602] (zie VI-cf) en Helena Tijs. Van de geboorte is aangifte gedaan op 09-04-1900 [bron: akte 147]. Petrus is overleden op 23-05-1952 in Roosendaal, 52 jaar oud. Van het overlijden is aangifte gedaan op 23-05-1952 [bron: akte 130]. Petrus trouwde, 24 jaar oud, op 22-07-1924 in Roosendaal [bron: akte 92] met **Maria Catharina van Hal [QuMa0019904]**, 22 jaar oud. Maria is geboren op 15-05-1902 in Antwerpen (B), dochter van Adrianus van Hal [QuMa0029004] en Maria Johanna Elisa Theunis [QuMa0019903]. Maria is overleden op 21-11-1997 in Roosendaal, 95 jaar oud.

Kinderen van Petrus en Maria:

1 Johannes Adrianus van Hal [QuMa0018604], geboren op 18-01-1922 in Roosendaal. Van de geboorte is aangifte gedaan op 18-01-1922 [bron: akte 29].
Notitie bij de geboorte van Johannes: *Onwettig geboren, gewettigd op 22071924 bij het huwelijk van zijn ouders.*
Johannes is overleden op 22-04-1990 in Roosendaal, 68 jaar oud.
2 Cornelis Leonardus Nieuwlaat [QuMa0018604], geboren op 13-12-1924 in Roosendaal. Cornelis is overleden op 06-01-2012 in Roosendaal, 87 jaar oud.

VII-ep Judocus Johannes Ockers [QuMa0018603] is geboren op 13-10-1883 in Halsteren, zoon van Jan Baptist Ockers en Helena Jaspers [QuMa0018602] (zie VI-ch). Judocus trouwde met **Maria Lambrechts**.

Kinderen van Judocus en Maria:

1 Maria Johanna Ockers [QuMa0018604], geboren in 1907 in Bergen op Zoom. Volgt VIII-dm.
2 Adriana Helena Ockers [QuMa0018604], geboren in 1908 in Bergen op Zoom. Volgt VIII-dn.
3 Maria Magdalena Ockers [QuMa0018604], geboren op 13-10-1911 in Bergen op Zoom. Volgt VIII-do.

VII-eq Augusta Louisa Philips [QuMa0018603] is geboren op 01-12-1883 in Bergen op Zoom, dochter van Cornelius Melchior Philips [QuMa0580806] en Anna Cornelia Buijck [QuMa0018602] (zie VI-ci). Augusta trouwde, 26 jaar oud, op 01-01-1910 in Halsteren [bron: akte 4] met **Jacobus Johannes Baptist Juten [QuMa0232606]**, 36 jaar oud. Jacobus is geboren op 27-04-1873 in Bergen op Zoom, zoon van Franciscus Gommarus Juten [QuMa0232605] en Elisabeth Johanna Vergroesen [Quma0244805]. Jacobus is overleden in 1917 in Bergen op Zoom, 43 of 44 jaar oud.

Kinderen van Augusta en Jacobus:

1 Cornelis Melchior Johannes Baptista Juten [QuMa0018604], geboren in 1910 in Halsteren.
2 Franciscus Gerardus Wilhelmus Juten [QuMa0018604], geboren in 1911 in Halsteren.
3 Elisabeth Johanna Juten [QuMa0018604], geboren in 1912 in Halsteren.
4 Wilhelmus Gerardus Gommarus Juten [QuMa0018604], geboren op 27-01-1915 in Halsteren. Wilhelmus is overleden in 1944 in Udenhout, 28 of 29 jaar oud.

VII-er Antonia Maria Bruglemans [QuMa0018603] is geboren op 10-05-1881 in Roosendaal & Nispen, dochter van Alphonsius Petrus Johannes Bruglemans [QuMa0165805] en Petronella Buijck [QuMa0018602] (zie VI-ck). Van de geboorte is aangifte gedaan [bron: akte 98]. Antonia trouwde, 22 jaar oud, op 14-05-1903 in Roosendaal & Nispen [bron: akte 46] met **Robert August Galle**, 31 of 32 jaar oud. Robert is geboren in 1871 in Oudenaarde, zoon van Adolf Galle en Julie Henriette Hortense Gerard.

VII-es Cornelia Francisca Adriana Bruglemans [QuMa0018603] is geboren op 11-09-1883 in Roosendaal & Nispen, dochter van Alphonsius Petrus Johannes Bruglemans [QuMa0165805] en Petronella Buijck [QuMa0018602] (zie VI-ck). Van de geboorte is

aangifte gedaan [bron: akte 234]. Cornelia trouwde, 24 jaar oud, op 22-02-1908 in Roosendaal & Nispen [bron: akte 16] met **Jan van der Ploeg**, 33 of 34 jaar oud. Jan is geboren in 1874 in Grijpskerke, zoon van Geert van der Ploeg en Grietje Dijkstra.

VII-et Leonarda Johanna Petronella Bruglemans [QuMa0018603] is geboren op 17-05-1885 in Roosendaal & Nispen, dochter van Alphonsius Petrus Johannes Bruglemans [QuMa0165805] en Petronella Buijck [QuMa0018602] (zie VI-ck). Leonarda trouwde, 31 jaar oud, op 29-08-1916 in Roosendaal & Nispen [bron: akte 88] met **Hubertus Theodorus Antonius Janssen**, 21 of 22 jaar oud. Hubertus is geboren in 1894 in Tilburg, zoon van Andreas Janssen en Maria Johanna den Ouden.

VII-eu Adriana van den Brand [QuMa0018603] is geboren op 14-04-1897 in Steenbergen, dochter van Gerardus Jacobus van den Brand [QuMa0018602] (zie VI-cm) en Cornelia van den Berg [Quma0062204]. Adriana is overleden op 29-09-1964 in Kruisland, 67 jaar oud. Adriana trouwde met **Alexander van der Velden [Quma0064406]**. Alexander is geboren op 23-08-1898 in Woensdrecht, zoon van Petrus van der Velden en Maria Louisa Sebrechts [Quma0064405]. Alexander is overleden op 06-05-1990 in Kruisland, 91 jaar oud.

Kinderen van Adriana en Alexander:

1 Jacobus Petrus (Jac) van der Velden [QuMa0018604], geboren op 12-12-1932 in Kruisland. Volgt VIII-dp.
2 Louisa Cornelia Johanna van der Velden [QuMa0018604], geboren op 07-01-1935 in Kruisland.

VII-ev Petrus van den Brand [QuMa0018603] is geboren op 21-12-1904 in Steenbergen, zoon van Gerardus Jacobus van den Brand [QuMa0018602] (zie VI-cm) en Cornelia van den Berg [Quma0062204]. Van de geboorte is aangifte gedaan op 22-12-1904 [bron: akte 277]. Petrus trouwde, 27 jaar oud, op 16-09-1932 in Steenbergen met **Cornelia Johanna Adriana Maria Adriaansen [QuMa0035204]**, 27 jaar oud. Cornelia is geboren op 10-07-1905 in Steenbergen, dochter van Adrianus Adriaansen [QuMa0468206] en Johanna Adriana de Jong [QuMa0035203]. Cornelia is overleden op 11-03-1986, 80 jaar oud.

Kinderen van Petrus en Cornelia:

1 Adriana Cornelia Elisabeth van den Brand [QuMa0018604], geboren op 14-04-1933 in Steenbergen.
2 Jacobus Adrianus van den Brand [QuMa0018604], geboren op 26-04-1934 in Steenbergen.
3 Adrianus Charles van den Brand [QuMa0018604], geboren op 10-10-1935 in Steenbergen. Adrianus is overleden op 18-11-2017 in Kruisland, 82 jaar oud.
4 Alexander Petrus (Alex) van den Brand [QuMa0018604], geboren op 07-07-1939 in Steenbergen. Alex is overleden op 30-03-2023 in Kruisland, 83 jaar oud.
Notitie bij Alex: *Partner: An*
Kinderen: Sjac x
Janus x
5 Elisabeth Anna Adriana van den Brand [QuMa0018604], geboren op 15-02-1945 in Steenbergen. Elisabeth is overleden op 19-02-1945 in Roosendaal, 4 dagen oud.
6 Doodgeboren Kind van den Brand [QuMa0018604], levenloos geboren kind, geboren op 26-06-1948 in Steenbergen.

VII-ew Adrianus Konings [QuMa0018603] is geboren op 04-01-1912 in Wouw, zoon van Johannes Konings [Quma0039605] en Johanna Helena Schoonen [QuMa0018602] (zie VI-co). Adrianus trouwde, 27 jaar oud, op 13-04-1939 in Wouw met **Anna Maria Adriana van Eekelen [QuMa0146206]**, 25 jaar oud. Anna is geboren op 27-12-1913 in Wouw, dochter van Adrianus van Eekelen [QuMa0166607] en Dingena van Bergen [QuMa0146205].

VII-ex Catharina Konings [QuMa0018603] is geboren op 23-02-1916 in Wouw, dochter van Johannes Konings [Quma0039605] en Johanna Helena Schoonen [QuMa0018602] (zie VI-co). Catharina is overleden op 14-07-1964 in Bergen op Zoom, 48 jaar oud. Catharina trouwde, 24 jaar oud, op 18-04-1940 in Wouw met **Petrus Johannes Marinus van Ginderen [QuMa0030805]**, 26 jaar oud. Petrus is geboren op 20-10-1913 in Wouw, zoon van Jacobus van Ginderen [QuMa0128907] en Anna Maria de Kok [QuMa0030804]. Petrus is overleden op 10-10-2004 in Bergen op Zoom, 90 jaar oud. Hij is begraven op 16-10-2004 in Bergen op Zoom. Petrus trouwde later in 1968 met Delia Anna Vleghels [Quma0042605] (1909-1982).

VII-ey Petrus Johannes van Eekelen [QuMa0018603] is geboren op 01-10-1915 in Wouw, zoon van Theodorus van Eekelen [QuMa0037204] en Cornelia Schoonen [QuMa0018602] (zie VI-cp). Petrus trouwde, 20 jaar oud, op 28-11-1935 in Wouw met **Maria Wilhelmina Buijsen [QuMa0032206]**, 18 jaar oud. Maria is geboren op 21-02-1917 in Wouw, dochter van Adrianus Buijsen [Quma0082805] en Maria Adriana Kaam [QuMa0032205]. Maria is overleden op 30-10-1984 in Bergen op Zoom, 67 jaar oud. Maria trouwde voorheen met Cornelis Marinus van Meel [Quma0085006] (1912-2004).

Kind van Petrus en Maria:

> **1 Theodorus Adrianus van Eekelen [QuMa0018604]**, geboren op 09-06-1936 in Wouw. Theodorus is overleden.

VII-ez Johanna Catharina van Eekelen [QuMa0018603] is geboren op 24-09-1916 in Wouw, dochter van Theodorus van Eekelen [QuMa0037204] en Cornelia Schoonen [QuMa0018602] (zie VI-cp). Johanna trouwde, 21 jaar oud, op 27-09-1937 in Bergen op Zoom [bron: akte 131] met **Adrianus Snepvangers [Quma0085006]**, 25 jaar oud. Adrianus is geboren op 17-08-1912 in Bergen op Zoom, zoon van Johannes Snepvangers [Quma0085005] en Anna Cornelia Nijssen [Quma0122006]. Adrianus is overleden op 12-03-1963 in Wouwse Plantage, 50 jaar oud.

VII-fa Johannes van Bedaf [QuMa0018603] is geboren op 14-01-1892 in Bergen op Zoom, zoon van Petrus van Bedaf [QuMa0018602] (zie VI-cr) en Gerdina van Beers. Johannes trouwde, 31 jaar oud, op 17-10-1923 in Oud Vossemeer met **Maria Johanna Veraart [Quma0066206]**, 24 jaar oud. Maria is geboren op 20-06-1899 in Oud Vossemeer, dochter van Franciscus Veraart [QuMa0291807] en Cornelia Dijmphna Daane [Quma0066205].

VII-fb Geerdina (Dina) van Bedaf [QuMa0018603] is geboren op 29-03-1910 in Bergen op Zoom ,NB, dochter van Petrus van Bedaf [QuMa0018602] (zie VI-cr) en Gerdina van Beers. Dina is overleden op 29-07-1997 in Bergen op Zoom ,NB, 87 jaar oud. Dina trouwde, 25 jaar oud, op 08-07-1935 in Bergen op Zoom ,NB met **Carolus Adrianus Antonius (Karel) Suijkerbuijk [QuMa0032206]**, 26 jaar oud. Karel is geboren op 29-09-1908 in Bergen op Zoom ,NB, zoon van Daniël Marijn Suijkerbuijk

[QuMa0032205] en Pieternella Catharina Nefs [Quma0042404]. Karel is overleden op 28-08-1969 in Bergen op Zoom ,NB, 60 jaar oud.

Kinderen van Dina en Karel:

1 Doodgeboren Zoon Suijkerbuijk [QuMa0018604], geboren op 22-09-1936 in Tilburg.
2 Daniel Petrus Suijkerbuijk [QuMa0018604], geboren op 03-02-1939 in Tilburg ,NB. Volgt VIII-dq.

VII-fc Petrus Jacobus Franciscus Schoonen [QuMa0017004] is geboren op 19-09-1902 in Wouw, zoon van Petrus Johannes Schoonen [QuMa0018602] (zie VI-cs) en Joanna Iriks [QuMa0017003]. Petrus trouwde met **Petronella Maria van Wortel [Quma0059005]**. Petronella is geboren op 25-03-1901 in Oud Gastel, dochter van Dingeman van Wortel [Quma0076205] en Adriana de Jong [Quma0059004]. Van de geboorte is aangifte gedaan [bron: akte 36].

Kinderen van Petrus en Petronella:

1 Petrus Johannes Dingeman Schoonen [QuMa0017005], geboren op 28-08-1925 in Wouw.
2 Dingeman Schoonen [QuMa0017005], geboren op 30-10-1927 in Millingen a/d Rijn.

VII-fd Franciscus Cornelis Schoonen [QuMa0017004] is geboren op 30-11-1905 in Wouw, zoon van Petrus Johannes Schoonen [QuMa0018602] (zie VI-cs) en Joanna Iriks [QuMa0017003]. Franciscus trouwde, 25 jaar oud, op 28-07-1931 in Roosendaal met **Carolina van Meel [QuMa0042805]**, 24 jaar oud. Carolina is geboren op 07-02-1907 in Roosendaal, dochter van Johannes van Meel [Quma0122205] en Maria Adriana Hagenaars [QuMa0042804]. Carolina is overleden op 06-06-1997 in Roosendaal, 90 jaar oud.

Kind van Franciscus en Carolina:

1 Petrus Johannes Maria Schoonen [QuMa0017005], geboren op 03-05-1936 in Wouw. Petrus is overleden op 16-03-1998 in Wouw, 61 jaar oud.

VII-fe Josephina Heijmans [QuMa0018603] is geboren op 15-12-1899 in Wouw, dochter van Adrianus Heijmans [Quma0089404] en Maria Cornelia Schoonen [QuMa0018602] (zie VI-cu). Josephina trouwde, 26 jaar oud, op 09-11-1926 in Wouw met **Marinus Johannes Nootenboom [Quma0094206]**, 25 of 26 jaar oud. Marinus is geboren in 1900 in Roosendaal, zoon van Gerardus Notenboom en Catharina Elisabeth Luijsterburg [Quma0094205].

VII-ff Franciscus Petrus Heijmans [QuMa0018603] is geboren op 23-07-1908 in Roosendaal, zoon van Adrianus Heijmans [Quma0089404] en Maria Cornelia Schoonen [QuMa0018602] (zie VI-cu). Franciscus trouwde, 24 jaar oud, op 23-05-1933 met **Wilhelmina Josephina Ineveld**, 25 jaar oud. Wilhelmina is geboren op 31-08-1907 in Heer.

Kind van Franciscus en Wilhelmina:

1 Adrianus Sebastianus Heijmans [QuMa0018604], geboren op 28-10-1934 in Roosendaal.

VII-fg Adriana Maria Heijmans [QuMa0018603] is geboren op 19-07-1914 in Roosendaal, dochter van Adrianus Heijmans [Quma0089404] en Maria Cornelia Schoonen [QuMa0018602] (zie VI-cu). Adriana trouwde, 23 jaar oud, op 26-04-1938 in Roosendaal met **Cornelis Hermanus Adrianus van Dorst [Quma0124007]**, 23 jaar oud. Cornelis is geboren op 19-10-1914 in Maarheeze, zoon van Antonius van Dorst [Quma0124006] en Cornelia Alida Vos [QuMa0131606].

Kind van Adriana en Cornelis:

1 Cornelia Maria Petronella (Corrie) van Dorst [QuMa0018604], geboren op 17-02-1939 in Roosendaal. Volgt VIII-dr.

VII-fh Adriana Maria van Meer [QuMa0005002] is geboren op 16-10-1909 in Wouw, dochter van Petrus Johannes van Meer [QuMa0005001] en Johanna Schoonen [QuMa0018602] (zie VI-cv). Van de geboorte is aangifte gedaan op 16-10-1909 [bron: akte 126]. Adriana trouwde, 24 jaar oud, op 06-06-1934 in Halsteren met **Adrianus Franciscus Mertens [QuMa0137807]**, 30 jaar oud. Adrianus is geboren op 04-11-1903 in Lepelstraat, zoon van Lambertus Mertens en Joanna Keijzers [QuMa0137806]. Adrianus is overleden op 31-07-1959 in Halsteren, 55 jaar oud.

VII-fi Johanna van Meer [QuMa0005002] is geboren op 15-05-1911 in Wouw, dochter van Petrus Johannes van Meer [QuMa0005001] en Johanna Schoonen [QuMa0018602] (zie VI-cv). Van de geboorte is aangifte gedaan op 15-05-1911 [bron: akte 40]. Johanna is overleden op 03-03-1986 in Bergen op Zoom, 74 jaar oud. Johanna trouwde met **Christiaan Deusing**. Christiaan is geboren op 03-06-1907 in Bergen op Zoom, zoon van Johannes Deusing en Johanna Maria Louisa Verdaasdonk. Christiaan is overleden op 03-03-1986 in Bergen op Zoom, 78 jaar oud.

Beroep:
kapper

VII-fj Dimphna van Meer [QuMa0005002] is geboren op 13-08-1913 in Wouw, dochter van Petrus Johannes van Meer [QuMa0005001] en Johanna Schoonen [QuMa0018602] (zie VI-cv). Van de geboorte is aangifte gedaan op 13-08-1913 [bron: akte 96]. Dimphna is overleden op 04-04-1998 in Bergen op Zoom, 84 jaar oud. Zij is begraven op 08-04-1998 in Halsteren. Dimphna trouwde, 23 jaar oud, op 21-04-1937 in Halsteren [bron: akte 12] met **Cornelis Johannes van Oevelen [Quma0066207]**, 25 jaar oud. Cornelis is geboren op 14-04-1912 in Halsteren, zoon van Gerardus van Oevelen [QuMa0119206] en Petronella Elisabeth Hazen [Quma0066206]. Cornelis is overleden op 03-04-2000 in Bergen op Zoom, 87 jaar oud. Hij is begraven op 06-04-2000 in Bergen op Zoom.

Kinderen van Dimphna en Cornelis:

1 Johanna Geertruda van Oevelen [QuMa0005003], geboren op 26-03-1938 in Halsteren. Volgt VIII-ds.
2 Gerardus Petrus van Oevelen [QuMa0005003], geboren op 19-04-1940 in Halsteren. Volgt VIII-dt.
3 Petrus Laurentius Marie (Piet) van Oevelen [QuMa0005003], geboren op 20-06-1943 in Halsteren. Piet is overleden op 05-10-2017 in Halsteren, 74 jaar oud.

4 Maria Johanna van Oevelen [QuMa0005003], geboren op 29-09-1947 in Halsteren. Maria is overleden op 08-05-2007 in Bergen op Zoom, 59 jaar oud. Zij is begraven op 12-05-2007 in Bergen op Zoom.
5 Jacobus Martinus Lodewijk van Oevelen [QuMa0005003], geboren op 04-04-1956 in Halsteren. Jacobus is overleden op 13-04-2008 in Halsteren, 52 jaar oud. Hij is begraven op 17-04-2008 in Bergen op Zoom.

VII-fk Helena (Leen) van Meer [QuMa0005002] is geboren op 13-08-1913 in Wouw, dochter van Petrus Johannes van Meer [QuMa0005001] en Johanna Schoonen [QuMa0018602] (zie VI-cv). Van de geboorte is aangifte gedaan op 13-08-1913 [bron: akte 95]. Leen trouwde, 22 jaar oud, op 29-07-1936 in Wouw met **Adrianus Marinus (Janus) Hector [Quma0074606]**, 26 jaar oud. Janus is geboren op 16-03-1910 in Halsteren, zoon van Antonij Hector [Quma0074605] en Adriana Maria van Kuijk [QuMa0136006]. Janus is overleden op 26-11-1965 in Nagele, 55 jaar oud.

VII-fl Franciscus van Meer [QuMa0005002] is geboren op 23-05-1915 in Wouw, zoon van Petrus Johannes van Meer [QuMa0005001] en Johanna Schoonen [QuMa0018602] (zie VI-cv). Van de geboorte is aangifte gedaan op 23-05-1915 [bron: akte 55]. Franciscus is overleden op 06-12-1999 in Nieuw-Vossemeer, 84 jaar oud. Hij is begraven op 10-12-1999 in Bergen op Zoom. Franciscus trouwde, 26 jaar oud, op 07-05-1942 in Wouw met **Francijna (Net) van Luijk [QuMa0043604]**, 27 jaar oud. Net is geboren op 27-02-1915 in Wouw, dochter van Petrus Johannes van Luijk [QuMa0043603] en Cornelia Verbraak [QuMa0128407]. Zij is gedoopt op 28-02-1915 in Heerle. Net is overleden op 26-06-1989 in Bergen op Zoom, 74 jaar oud. Zij is begraven op 29-06-1989 in Lepelstraat.

VII-fm Adriana van Meer [QuMa0005002] is geboren op 13-01-1917 in Wouw, dochter van Petrus Johannes van Meer [QuMa0005001] en Johanna Schoonen [QuMa0018602] (zie VI-cv). Van de geboorte is aangifte gedaan op 13-01-1917 [bron: akte 8]. Adriana is overleden op 27-04-2001 in Steenbergen, 84 jaar oud. Zij is begraven op 01-05-2001 in Bergen op Zoom. Adriana trouwde, 24 jaar oud, op 21-05-1941 met **Petrus Adrianus de Krom [Quma0086406]**, 28 jaar oud. Petrus is geboren op 11-02-1913 in Halsteren, zoon van Gerardus de Krom [Quma0086405] en Joanna Petronilla Cornelia van Loon [Quma0122406]. Petrus is overleden op 17-07-1988 in Halsteren, 75 jaar oud.

VII-fn Cornelia van Meer [QuMa0005002] is geboren op 13-01-1917 in Wouw, dochter van Petrus Johannes van Meer [QuMa0005001] en Johanna Schoonen [QuMa0018602] (zie VI-cv). Van de geboorte is aangifte gedaan op 13-01-1917 [bron: akte 7]. Cornelia is overleden in 1980, 62 of 63 jaar oud. Cornelia:
(1) trouwde met **Cornelis Droog**. Cornelis is geboren in 1917.
(2) trouwde, 24 jaar oud, op 07-05-1941 met **P.J. Nuijtemans**, 29 of 30 jaar oud. P.J. is geboren in 1911.

VII-fo Louisa (Wies) van Meer [QuMa0005002] is geboren op 07-07-1921 in Wouw, dochter van Petrus Johannes van Meer [QuMa0005001] en Johanna Schoonen [QuMa0018602] (zie VI-cv). Wies is overleden op 30-09-1999 in Steenbergen, 78 jaar oud. Zij is begraven op 04-10-1999 in Halsteren. Wies trouwde, 22 jaar oud, op 28-07-1943 in Wouw met **Adriaan Hoetelmans [QuMa0036605]**, 28 jaar oud. Adriaan is geboren op 08-11-1914 in Halsteren, zoon van Adriaan Cornelis Hoetelmans [QuMa0139006] en Wilhelmina van Loon [QuMa0036604]. Adriaan is overleden op 27-12-2006 in Bergen op Zoom, 92 jaar oud. Hij is begraven op 30-12-2006 in Halsteren.

Kind van Wies en Adriaan:

1 Wilhelmus Hoetelmans [QuMa0005003], geboren op 21-03-1955 in Halsteren. Wilhelmus is overleden op 18-10-2022 in Bergen op Zoom, 67 jaar oud.

VII-fp Ludovicus Marinus (Louis) van Meer [QuMa0005002] is geboren op 30-05-1923 in Lepelstraat, zoon van Petrus Johannes van Meer [QuMa0005001] en Johanna Schoonen [QuMa0018602] (zie VI-cv). Louis is overleden op 21-03-1978 in Lepelstraat, 54 jaar oud. Hij is begraven op 24-03-1978 in Lepelstraat. Louis trouwde, 18 jaar oud, op 29-04-1942 in Halsteren met **Johanna Adriana Maria van den Bosch [QuMa0275609]**, 18 jaar oud. Johanna is geboren op 24-02-1924 in Steenbergen, dochter van Johannes van den Bosch en Joanna Knop [QuMa0275608]. Johanna is overleden op 23-01-2010 in Halsteren, 85 jaar oud. Zij is begraven op 28-01-2010 in Lepelstraat.

Kind van Louis en Johanna:

1 Anna van Meer [QuMa0005003], geboren op 24-09-1943 in Lepelstraat. Volgt VIII-du.

VII-fq Johannes Adrianus van Meer [QuMa0005002] is geboren op 11-02-1927 in Halsteren, zoon van Petrus Johannes van Meer [QuMa0005001] en Johanna Schoonen [QuMa0018602] (zie VI-cv). Johannes is overleden op 18-06-1997 in Steenbergen, 70 jaar oud. Johannes trouwde, 23 jaar oud, op 12-05-1950 in Steenbergen met **Maria Adriana Plasmans [Quma0057806]**, 22 jaar oud. Maria is geboren op 03-09-1927 in Steenbergen, dochter van Christiaan Plasmans [Quma0057805] en Catharina Brusselaars [QuMa0135406].

VII-fr Petrus Franciscus (Piet) Schoonen [QuMa0018603] is geboren op 11-08-1921 in Roosendaal, zoon van Leonardus Schoonen [QuMa0018602] (zie VI-cw) en Maria Cornelia Mangelaars [Quma0061205]. Piet is overleden op 22-10-1987 in Heemskerk, 66 jaar oud. Piet trouwde, 21 jaar oud, op 02-06-1943 met **Dorothea Carolina Oudt**, 22 jaar oud. Dorothea is geboren op 15-02-1921 in Kolhorn, dochter van Pieter Cornelis Oudt en Hendrikje de Jong. Dorothea is overleden op 19-07-2012 in Heemskerk, 91 jaar oud. Zij is begraven op 25-07-2012 in Heemskerk.

Kinderen van Piet en Dorothea:

1 Hennie Alida Emma (Hennie) Schoonen [QuMa0018604], geboren op 19-04-1945 in Hippolytushoef. Volgt VIII-dv.
2 Rina Schoonen [QuMa0018604], geboren op 13-02-1958. Rina is overleden op 12-08-2020, 62 jaar oud.

VII-fs Elisabeth Maria Silvaij [QuMa0018603] is geboren op 30-08-1902 in Wouw, dochter van Josephus Silvaij [QuMa0176606] en Johanna van Gastel [QuMa0018602] (zie VI-cx). Elisabeth is overleden op 20-06-1978 in Wouw, 75 jaar oud. Elisabeth trouwde, 21 jaar oud, op 28-02-1924 in Wouw [bron: Akte 2] met **Adrianus Leonardus Buijsen [Quma0079805]**, 26 jaar oud. Adrianus is geboren op 27-03-1897 in Wouw, zoon van Johannes Buijsen [QuMa0271806] en Maria van Gink [Quma0079804]. Adrianus is overleden op 20-07-1969 in Wouw, 72 jaar oud.

Kinderen van Elisabeth en Adrianus:

1 Johannes Josephus Buijsen [QuMa0018604], geboren op 28-04-1925 in Wouw.

2 Maria Johanna Buijsen [QuMa0018604], geboren op 29-06-1926 in Wouw. Maria is overleden op 14-11-1927 in Wouw, 1 jaar oud.
3 Josephus Jacobus Buijsen [QuMa0018604], geboren op 04-08-1927 in Wouw. Josephus is overleden op 25-09-1927 in Wouw, 1 maand oud.
4 Johanna Maria Buijsen [QuMa0018604], geboren op 29-07-1928 in Wouw. Johanna is overleden op 10-04-1929, 8 maanden oud.
5 Josephus Cornelis Buijsen [QuMa0018604], geboren op 27-07-1929 in Wouw. Josephus is overleden op 30-12-1929 in Wouw, 5 maanden oud.
6 Johanna Helena Buijsen [QuMa0018604], geboren op 21-11-1932 in Wpouw. Johanna is overleden op 04-01-1934 in Roosendaal, 1 jaar oud.
7 Maria Johanna Buijsen [QuMa0018604], geboren op 04-04-1934 in Wouw.
8 Helena Petronella Buijsen [QuMa0018604], geboren op 13-11-1935 in Wouw. Helena is overleden.
9 Johanna Helena Buijsen [QuMa0018604], geboren op 13-11-1935 in Wouw.

VII-ft Johannes Franciscus van Thillo [QuMa0037404] is geboren op 06-02-1891 in Essen-Moerkant, zoon van Petrus Adrianus van Thillo [QuMa0165605] en Johanna Catharina Milbouw [QuMa0037403] (zie VI-cz). Johannes trouwde, 28 jaar oud, op 30-04-1919 in Kalmthoutsehoek (B) met **Sophia Victoria Vergouwen [QuMa0045604]**, 28 jaar oud. Sophia is geboren op 27-07-1890 in Essen, dochter van Petrus Josephus Vergouwen [QuMa0159806] en Maria Cornelia Luijckx [QuMa0045603]. Sophia is overleden in 1974, 83 of 84 jaar oud.

VII-fu Maria Cornelia van Thillo [QuMa0037404] is geboren op 13-01-1893 in Essen-Moerkant, dochter van Petrus Adrianus van Thillo [QuMa0165605] en Johanna Catharina Milbouw [QuMa0037403] (zie VI-cz). Maria is overleden op 15-01-1919 in Kalmthoutsehoek (B), 26 jaar oud. Maria trouwde, 21 jaar oud, op 28-05-1914 met **Wilhelmus Vergouwen [QuMa0045604]**, 21 jaar oud. Wilhelmus is geboren op 22-08-1892 in Essen, zoon van Petrus Josephus Vergouwen [QuMa0159806] en Maria Cornelia Luijckx [QuMa0045603]. Wilhelmus is overleden op 21-07-1975 in Essen-Kliniek, 82 jaar oud. Wilhelmus trouwde later op 14-10-1920 in Essen met Johanna Cornelia van Agtmaal [QuMa0140807] (1899-1974).

Kinderen van Maria en Wilhelmus:

1 Maria Vergouwen [QuMa0037405], geboren op 17-11-1913 in Essen. Volgt VIII-dw.
2 Louisa Vergouwen [QuMa0037405], geboren in 1916. Volgt VIII-dx.

VII-fv Aloisius Josephus van Thillo [QuMa0037404] is geboren op 17-11-1894 in Essen-Moerkant, zoon van Petrus Adrianus van Thillo [QuMa0165605] en Johanna Catharina Milbouw [QuMa0037403] (zie VI-cz). Aloisius is overleden op 22-05-1922 in Essen-Hoek, 27 jaar oud. Aloisius trouwde, 22 jaar oud, op 21-08-1917 in Essen-Hoek met **Maria Catharina Veraart [QuMa0021604]**, 24 jaar oud. Zie VII-iw voor persoonsgegevens van Maria.

Kinderen van Aloisius en Maria:

1 Maria Antonia Elisabeth van Thillo [QuMa0021605], geboren op 01-06-1918 in Kalmthoutsehoek (B). Volgt VIII-dy.
2 Maria Cornelia van Thillo [QuMa0021605], geboren op 12-01-1921 in Essen. Volgt VIII-dz.

VII-fw Cornelia Cools is geboren op 13-05-1894 in Zundert, dochter van Martinus Cools en Johanna Elisabeth Milbouw [QuMa0037403] (zie VI-da). Cornelia is overleden op 11-10-1921 in Rucphen, 27 jaar oud. Cornelia trouwde, 25 jaar oud, op 08-05-1920 in Zundert [bron: akte 20] met **Adrianus van Overveld [Quma0094405]**, 29 jaar oud. Adrianus is geboren op 19-06-1890 in Rucphen, zoon van Antonius van Overveld [Quma0094404] en Cornelia van Trijp [QuMa0153605]. Van de geboorte is aangifte gedaan [bron: akte 79].

Kind van Cornelia en Adrianus:

1 Doodgeboren Zoon van Overveld [Quma0094406], levenloos geboren zoon, geboren op 05-06-1921 in Rucphen.

VII-fx Adrianus Cools [QuMa0037404] is geboren op 23-01-1896 in Zundert, zoon van Martinus Cools en Johanna Elisabeth Milbouw [QuMa0037403] (zie VI-da). Adrianus trouwde, 26 jaar oud, op 11-11-1922 in Zundert met **Dingena van Overveld [Quma0094405]**, 30 jaar oud. Dingena is geboren op 15-03-1892 in Rucphen, dochter van Antonius van Overveld [Quma0094404] en Cornelia van Trijp [QuMa0153605]. Dingena is overleden op 28-01-1972 in Rucphen, 79 jaar oud.

VII-fy Ludovica Veronica van Gool [QuMa0037404] is geboren op 19-11-1893 in Essen-Moerkant, dochter van Adrianus van Gool [Quma0247606] en Maria Elisabeth Bruijnseels [QuMa0037403] (zie VI-de). Ludovica is overleden op 27-09-1962 in Essen, 68 jaar oud. Ludovica trouwde met **Ernest van de Voorde**.

Kinderen van Ludovica en Ernest:

1 Etienne van de Voorde [QuMa0037405].
2 Julien van de Voorde [QuMa0037405].

VII-fz Johanna Maria van Gool [QuMa0037404] is geboren op 22-12-1897 in Essen-Moerkant, dochter van Adrianus van Gool [Quma0247606] en Maria Elisabeth Bruijnseels [QuMa0037403] (zie VI-de). Johanna is overleden op 14-03-1974 in Essen-Hoek, 76 jaar oud. Johanna trouwde met **Johannes Stuijts [Quma0086605]**. Johannes is geboren op 23-12-1893 in Essen-Molenheide, zoon van Adrianus Aloijsius Stuijts [Quma0086604] en Adriana Govers [QuMa0188805]. Johannes is overleden in 1981 in Kalmthoutsehoek (B), 87 of 88 jaar oud.

VII-ga Florentius Adrianus van Gool [QuMa0037404] is geboren op 11-02-1904 in Essen-Moerkant, zoon van Adrianus van Gool [Quma0247606] en Maria Elisabeth Bruijnseels [QuMa0037403] (zie VI-de). Florentius is overleden op 17-12-1976 in Kapellen (B), 72 jaar oud. Florentius trouwde met **Johanna Maria Wilhelmina Buermans [Quma0079206]**. Johanna is geboren op 26-06-1907 in Essen-Moerkant, dochter van Petrus Adrianus Buermans [Quma0079205] en Adriana Cornelia van Thillo [QuMa0130605]. Johanna is overleden op 14-11-1977 in Kapellen (B), 70 jaar oud.

VII-gb Rosalia Antonia Elisabeth Suijkerbuijk [QuMa0037404] is geboren op 28-11-1903 in Essen, dochter van Petrus Josephus Suijkerbuijk [QuMa0123805] en Maria Cornelia Bruijnseels [QuMa0037403] (zie VI-df). Rosalia is overleden op 09-06-1972 in Essen, 68 jaar oud. Rosalia trouwde, 17 jaar oud, op 03-09-1921 in Essen met **Petrus Augustinus van Thillo [Quma0074007]**, 19 jaar oud. Petrus is geboren op 31-12-1901

in Essen, zoon van Joannes van Thillo [QuMa0359206] en Maria Elisabeth Suijkerbuijk [Quma0074006]. Petrus is overleden op 09-06-1972 in Essen, 70 jaar oud.

Kind van Rosalia en Petrus:

1 Johannes van Thillo [QuMa0037405], geboren op 02-11-1921 in Essen-Hoek. Volgt VIII-ea.

VII-gc Ivo Johannes Franciscus Suijkerbuijk [QuMa0037404] is geboren op 07-01-1907 in Essen, zoon van Petrus Josephus Suijkerbuijk [QuMa0123805] en Maria Cornelia Bruijnseels [QuMa0037403] (zie VI-df). Ivo is overleden op 23-07-1984 in Essen, 77 jaar oud. Ivo trouwde, 29 jaar oud, op 11-01-1936 in Essen met **Johanna Maria Verhulst [Quma0086605]**, 31 jaar oud. Johanna is geboren op 08-07-1904 in Essen, dochter van Johannes Josephus Verhulst en Elisabeth Cools [Quma0086604]. Johanna is overleden op 12-02-1961 in Essen, 56 jaar oud.

Kinderen van Ivo en Johanna:

1 Leon Jan Suijkerbuijk [QuMa0037405], geboren op 15-02-1930 in Antwerpen (B). Leon is overleden op 14-08-1947 in Essen, 17 jaar oud.
2 Elisabeth Maria Suijkerbuijk [QuMa0037405], geboren op 15-09-1937 in Essen. Volgt VIII-eb.

VII-gd Antonia Adriana Cornelia Suijkerbuijk [QuMa0037404] is geboren op 22-05-1908 in Essen, dochter van Petrus Josephus Suijkerbuijk [QuMa0123805] en Maria Cornelia Bruijnseels [QuMa0037403] (zie VI-df). Antonia is overleden in 1993, 84 of 85 jaar oud. Antonia trouwde, 24 jaar oud, op 12-11-1932 in Essen met **Willem Leon Huysmans**, 23 jaar oud. Willem is geboren op 23-06-1909 in Essen. Willem is overleden op 26-08-1988 in Essen, 79 jaar oud.

VII-ge Anna Maria Koevoets [QuMa0140807] is geboren op 07-11-1888 in Roosendaal, dochter van Adrianus Koevoets [QuMa0140806] en Isabella Cadot (zie VI-dj). Van de geboorte is aangifte gedaan [bron: akte 343].

Kind van Anna uit onbekende relatie:

1 Adrianus Petrus Maria Koevoets [QuMa0140808], geboren op 11-11-1911 in Roosendaal.

VII-gf Charles Petrus Antonius Cadot [QuMa0037404] is geboren op 11-06-1902 in Roosendaal, zoon van Julianus Johannes Cadot [QuMa0037403] (zie VI-dk) en Antonia van Hooijdonk. Van de geboorte is aangifte gedaan [bron: Akte 226]. Charles trouwde, 26 jaar oud, op 17-07-1928 in Roosendaal & Nispen met **Pieternella Johanna Bominaar**, 22 of 23 jaar oud. Pieternella is geboren in 1905 in Roosendaal & Nispen, dochter van Lambertus Bominaar en Dorothea van der Straten.

VII-gg Antonius Franciscus Cadot [QuMa0037404] is geboren op 29-05-1905 in Roosendaal, zoon van Julianus Johannes Cadot [QuMa0037403] (zie VI-dk) en Antonia van Hooijdonk. Van de geboorte is aangifte gedaan [bron: Akte 226]. Antonius is overleden op 02-06-1973 in Roosendaal, 68 jaar oud. Antonius:
(1) trouwde, 25 jaar oud, op 19-08-1930 in Roosendaal & Nispen [bron: akte 86] met **Jaapje Cornelia Johanna Berting [QuMa0137807]**, 25 jaar oud. Jaapje is geboren op

12-04-1905 in Vlissingen, dochter van Wilhelm Berting en Antonetta Schenck [QuMa0137806]. Van de geboorte is aangifte gedaan [bron: akte 155]. Jaapje is overleden op 14-05-1942 in Nispen, 37 jaar oud. Van het overlijden is aangifte gedaan [bron: akte 126].
(2) trouwde, 37 jaar oud, op 26-02-1943 in Roosendaal & Nispen [bron: Akte 25] met **Dimphna Geleijns [QuMa0068607]**, 26 of 27 jaar oud. Dimphna is geboren in 1916 in Oud en Nieuw Gastel, dochter van Johannes Geleijns [QuMa0068606] en Johanna Adriana Verpaalen [Quma0313208].

Kinderen van Antonius en Jaapje:

1 Julianus Willem Antonius (Jules) Cadot [QuMa0037405], geboren op 02-06-1931 in Roosendaal. Volgt VIII-ec.
2 Antonetta Adriana Jacoba (Ann) Cadot [QuMa0037405], geboren op 09-06-1932 in Roosendaal. Ann is overleden op 24-02-2007 in Dordrecht, 74 jaar oud.
3 Adriana Cornelia Anna Cadot [QuMa0037405], geboren op 27-11-1933 in Wouw.
4 Wilhelmina Petronella Catharina Cadot [QuMa0037405], geboren op 18-02-1936 in Roosendaal.
5 Antonius Charles Joannes (Toon) Cadot [QuMa0037405], geboren op 15-06-1937 in Roosendaal. Toon is overleden.
6 Doodgeboren Kind Cadot [QuMa0037405], levenloos geboren kind, geboren op 14-05-1942 in Roosendaal & Nispen. Van het overlijden is aangifte gedaan [bron: akte 125].

VII-gh Petrus Cornelis Maria Cadot [QuMa0037404] is geboren op 11-01-1911 in Roosendaal, zoon van Julianus Johannes Cadot [QuMa0037403] (zie VI-dk) en Adriana Wierikx. Van de geboorte is aangifte gedaan op 11-01-1911 [bron: akte 12]. Petrus trouwde, 28 jaar oud, op 15-09-1939 in Roosendaal [bron: akte 145] met **Phelomina Elisa Theresia Baaijens**, 25 jaar oud. Phelomina is geboren op 14-06-1914 in Roosendaal, dochter van Antonius Jacobus Baaijens en Maria Clementina de Clercq. Van de geboorte is aangifte gedaan [bron: Akte 228].

VII-gi Johanna Helena Cadot [QuMa0037404] is geboren op 05-05-1915 in Roosendaal & Nispen, dochter van Julianus Johannes Cadot [QuMa0037403] (zie VI-dk) en Adriana Wierikx. Van de geboorte is aangifte gedaan [bron: akte 233]. Johanna trouwde, 31 jaar oud, op 15-10-1946 in Roosendaal & Nispen [bron: akte 266] met **Cornelis Martinus Wiericx [QuMa0044004]**, 39 jaar oud. Cornelis is geboren op 27-05-1907 in Roosendaal, zoon van Johannes Petrus Wiericx [QuMa0044003] en Maria Elisabeth van Luijk [QuMa0044203]. Van de geboorte is aangifte gedaan op 28-05-1907 [bron: Akte 221].

VII-gj Rosalia Maria Cadot [QuMa0037404] is geboren op 19-11-1916 in Roosendaal, dochter van Julianus Johannes Cadot [QuMa0037403] (zie VI-dk) en Adriana Wierikx. Van de geboorte is aangifte gedaan [bron: akte 517]. Rosalia is overleden op 22-11-1982 in Roosendaal, 66 jaar oud. Rosalia trouwde, 25 jaar oud, op 14-09-1942 in Roosendaal & Nispen [bron: akte 169] met **Michiel Cornelis Adrianus Hendrikus van den Boom [Quma0122406]**, 35 jaar oud. Michiel is geboren op 14-09-1907 in Antwerpen, zoon van Josephus van den Boom [Quma0122405] en Petronella van Overveld [Quma0079604]. Michiel is overleden op 07-03-1967 in Breda, 59 jaar oud.

VII-gk Petronella Helena Cadot [QuMa0037404] is geboren op 05-12-1918 in Roosendaal & Nispen, dochter van Julianus Johannes Cadot [QuMa0037403] (zie VI-dk)

en Adriana Wierikx. Van de geboorte is aangifte gedaan [bron: akte 500]. Petronella trouwde, 20 jaar oud, op 05-09-1939 in Roosendaal [bron: akte 140] met **Mathijs Hubert Jozef Augenbroe**, 27 of 28 jaar oud. Mathijs is geboren in 1911 in Kerkrade, zoon van Joseph Augenbroe en Maria Josepha Sturz.

VII-gl Johannes Franciscus Josephus Cadot [QuMa0037404] is geboren op 02-12-1922 in Roosendaal & Nispen, zoon van Julianus Johannes Cadot [QuMa0037403] (zie VI-dk) en Adriana Wierikx. Van de geboorte is aangifte gedaan [bron: akte 556]. Johannes trouwde, 24 jaar oud, op 29-07-1947 in Roosendaal & Nispen [bron: akte 169] met **Anna Maria Heijnen**. Anna is geboren in Oudenbosch, dochter van Antonius Adrianus Heijnen en Hendrina van Vlimmeren.

VII-gm Elisabeth Maria Catharina van Pul [QuMa0037404] is geboren op 13-05-1896 in Ossendrecht, dochter van Petrus Franciscus van Pul [Quma0064205] en Antonetta Huijbrechts [QuMa0037403] (zie VI-dl). Van de geboorte is aangifte gedaan op 15-05-1896 [bron: akte 27]. Elisabeth is overleden op 02-01-1969 in Bergen op Zoom, 72 jaar oud. Elisabeth trouwde, 30 jaar oud, op 03-08-1926 in Huijbergen met **Constantinus Josephus Cornelis Backx [QuMa0159804]**, 42 jaar oud. Constantinus is geboren op 17-10-1883 in Huijbergen, zoon van Antonius Backx [QuMa0159803] en Elisabeth Adriana de Boeck [QuMa0159804]. Van de geboorte is aangifte gedaan [bron: akte 9]. Constantinus is overleden op 05-04-1963 in Bergen op Zoom, 79 jaar oud.

VII-gn Cornelis Mouws [QuMa0037404] is geboren op 04-12-1880 in Wouw, zoon van Franciscus Adrianus Mouws [QuMa0331406] en Cornelia Huijbregts [QuMa0037403] (zie VI-dm). Van de geboorte is aangifte gedaan [bron: akte 98]. Cornelis is overleden op 09-07-1953 in Wouwse Plantage, 72 jaar oud. Cornelis trouwde, 22 jaar oud, op 07-05-1903 in Wouw [bron: akte 14] met **Cornelia Bernardina Coppens [Quma0061404]**, 20 jaar oud. Cornelia is geboren op 08-12-1882 in Bergen op Zoom, dochter van Rochus Cornelis Coppens [Quma0061403] en Maria Uijtdewilligen [Quma0244205]. Van de geboorte is aangifte gedaan [bron: akte 121]. Cornelia is overleden in Wouwse Plantage.

Kinderen van Cornelis en Cornelia:

1 Rochus Marinus Franciscus Cornelis Mouws [QuMa0037405], geboren op 13-05-1904 in Wouwse Plantage. Volgt VIII-ed.
2 Franciscus Mouws [QuMa0037405], geboren op 10-08-1906 in Wouw. Franciscus is overleden op 05-11-1906 in Wouw, 2 maanden oud. Van het overlijden is aangifte gedaan [bron: akte 69].
3 Franciscus Petrus Johannes Mouws [QuMa0037405], geboren op 04-05-1908 in Wouw. Franciscus is overleden op 30-07-1908 in Wouw, 2 maanden oud. Van het overlijden is aangifte gedaan [bron: akte 50].
4 Doodgeboren Dochter Mouws [QuMa0037405], levenloos geboren dochter, geboren op 11-06-1909 in Wouw. Van het overlijden is aangifte gedaan [bron: akte 49].
5 Maria Cornelia Elisabeth Mouws [QuMa0037405], geboren op 02-06-1910 in Wouw. Volgt VIII-ee.
6 Franciscus Adrianus Leonardus Mouws [QuMa0037405], geboren op 26-01-1912 in Wouw. Franciscus is overleden op 03-03-1913 in Wouw, 1 jaar oud. Van het overlijden is aangifte gedaan [bron: akte 11].
7 Leonardus Adrianus Mouws [QuMa0037405], geboren op 09-01-1915 in Wouw. Volgt VIII-ef.
8 Petrus Marinus (Piet) Mouws [QuMa0037405], geboren op 25-09-1916 in Wouw.
9 Cornelia Maria Mouws [QuMa0037405], geboren op 22-03-1918 in Wouw.

VII-go Petrus (Piet) Mouws [QuMa0037404] is geboren op 06-11-1881 in Wouw, zoon van Franciscus Adrianus Mouws [QuMa0331406] en Cornelia Huijbregts [QuMa0037403] (zie VI-dm). Van de geboorte is aangifte gedaan [bron: akte 104]. Piet is overleden op 08-04-1945 in Wouwse Plantage, 63 jaar oud. Van het overlijden is aangifte gedaan [bron: akte 36]. Piet trouwde, 31 jaar oud, op 03-04-1913 in Wouw met **Johanna Catharina Uitdewilligen [QuMa0147307]**, 27 jaar oud. Johanna is geboren op 23-07-1885 in Wouwse Plantage, dochter van Cornelis Uijtdewilligen [Quma0244205] en Johanna Meesters [QuMa0147306]. Johanna is overleden op 16-10-1956 in Wouwse Plantage, 71 jaar oud.

Kinderen van Piet en Johanna:

1 Cornelia Maria Mouws [QuMa0037405], geboren op 03-06-1914 in Wouw. Cornelia is overleden op 22-10-1914 in Wouw, 4 maanden oud.
2 Franciscus Leonardus Jacobus (Leo) Mouws [QuMa0037405], geboren op 04-07-1915 in Wouw. Leo is overleden op 19-12-1980 in Wouw, 65 jaar oud.
3 Maria Cornelia Mouws [QuMa0037405], geboren op 23-02-1917 in Wouw. Volgt VIII-eg.
4 Leonardus Maria Jacobus (Leo) Mouws [QuMa0037405], geboren op 04-08-1918 in Wouw.
5 Cornelis Johanna Jacobus Mouws [QuMa0037405], geboren op 05-07-1920 in Wouw.
6 Cornelia Mouws [QuMa0037405], geboren op 19-09-1924 in Wouw. Cornelia is overleden op 30-01-1926 in Wouw, 1 jaar oud.
7 Elisabeth Cornelia Mouws [QuMa0037405], geboren op 18-11-1926 in Wouw.

VII-gp Elisabeth (Lies) Mouws [QuMa0037404] is geboren op 10-12-1882 in Wouw, dochter van Franciscus Adrianus Mouws [QuMa0331406] en Cornelia Huijbregts [QuMa0037403] (zie VI-dm). Van de geboorte is aangifte gedaan [bron: akte 122]. Lies is overleden op 26-02-1969 in Wouwse Plantage, 86 jaar oud. Lies trouwde, 30 jaar oud, op 02-01-1913 in Wouw [bron: akte 1] met **Cornelis Jacobus Uitdewilligen [QuMa0147307]**, 31 jaar oud. Cornelis is geboren op 17-07-1881 in Roosendaal, zoon van Cornelis Uijtdewilligen [Quma0244205] en Johanna Meesters [QuMa0147306].

Kinderen van Lies en Cornelis:

1 Johanna Elisabeth Uitdewilligen [QuMa0037405], geboren op 30-04-1913 in Wouw.
2 Cornelia Johanna Uitdewilligen [QuMa0037405], geboren op 28-11-1921 in Wouwse Plantage. Volgt VIII-eh.

VII-gq Leonardus Mouws [QuMa0037404] is geboren op 30-12-1887 in Wouw, zoon van Franciscus Adrianus Mouws [QuMa0331406] en Cornelia Huijbregts [QuMa0037403] (zie VI-dm). Van de geboorte is aangifte gedaan [bron: akte 123]. Leonardus is overleden op 12-07-1974, 86 jaar oud. Leonardus trouwde, 26 jaar oud, op 20-04-1914 in Bergen op Zoom met **Johanna Barrevoets [Quma0039404]**, 23 jaar oud. Johanna is geboren op 21-04-1890 in Wouw, dochter van Antonius Barrevoets [Quma0039403] en Maria Theunis [Quma0039803]. Johanna is overleden op 27-01-1958, 67 jaar oud.

Kinderen van Leonardus en Johanna:

1 Franciscus Antonius Leonardus Mouws [QuMa0037405], geboren op 09-07-1915 in Wouw. Franciscus is overleden op 10-11-2000 in Panningen, 85 jaar oud.
Functie:
priester (Curacao)
2 Antonius Cornelis (Toon) Mouws [QuMa0037405], geboren op 01-06-1916 in Steenbergen. Volgt VIII-ei.
3 Maria Cornelia Adriana (Marieke) Mouws [QuMa0037405], geboren op 02-05-1918 in Steenbergen. Marieke is overleden op 02-08-1918 in Steenbergen, 3 maanden oud.
4 Cornelius Johannes Marie Mouws [QuMa0037405], geboren op 20-04-1920 in Halsteren. Volgt VIII-ej.
5 Johannes Petrus Jacobus Mouws [QuMa0037405], geboren op 01-04-1921 in Halsteren. Volgt VIII-ek.
6 Maria Cornelia Johanna Wilhelmina (Mies) Mouws [QuMa0037405], geboren op 31-08-1923 in Halsteren.
7 Petrus Jacobus Adrianus Mouws [QuMa0037405], geboren op 06-02-1925 in Wouw. Petrus is overleden op 02-02-1959, 33 jaar oud.
8 Cornelia Maria Elisabeth Mouws [QuMa0037405], geboren op 17-01-1928 in Wouw. Volgt VIII-el.
9 Jacobus Antonius Cornelis Maria Mouws [QuMa0037405], geboren op 17-01-1928 in Wouw. Volgt VIII-em.
10 Doodgeboren Kind Mouws [QuMa0037405], levenloos geboren kind, geboren op 19-10-1929 in Wouw.
11 Adrianus Mouws [QuMa0037405], geboren op 24-05-1933 in Wouw. Volgt VIII-en.

VII-gr Anna Maria Mouws [QuMa0037404] is geboren op 12-07-1891 in Wouw, dochter van Franciscus Adrianus Mouws [QuMa0331406] en Cornelia Huijbregts [QuMa0037403] (zie VI-dm). Van de geboorte is aangifte gedaan [bron: akte 60]. Anna is overleden op 07-12-1971 in Steenbergen, 80 jaar oud. Anna trouwde, 26 jaar oud, op 18-10-1917 in Wouw [bron: akte 27] met **Adrianus Verbeek [QuMa0036805]**, 23 jaar oud. Adrianus is geboren op 18-01-1894 in Steenbergen, zoon van Pieter Verbeek [Quma0064004] en Catharina Dingemans [QuMa0036804].

Kind van Anna en Adrianus:

1 Doodgeboren Dochter Verbeek [QuMa0036806], levenloos geboren dochter, geboren op 11-08-1918 in Steenbergen.

VII-gs Jacobus Mouws [QuMa0037404] is geboren op 03-09-1893 in Wouw, zoon van Franciscus Adrianus Mouws [QuMa0331406] en Cornelia Huijbregts [QuMa0037403] (zie VI-dm). Van de geboorte is aangifte gedaan [bron: akte 87]. Jacobus is overleden op 17-12-1972 in Lepelstraat, 79 jaar oud. Jacobus:
(1) trouwde met **Helena Elisabeth Piessens [QuMa0032005]**. Helena is geboren op 20-01-1899 in Steenbergen, dochter van Theodoor Adriaan Piessens [QuMa0032004] en Maria de Sain [Quma0082804]. Helena is overleden op 15-10-1945 in Lepelstraat, 46 jaar oud.
(2) trouwde met **Catharina Joanna Antonetta (Trienet) Ansems [Quma0074405]**. Trienet is geboren op 27-12-1900 in Wouw, dochter van Antonius Franciscus Ansems [Quma0074404] en Johanna Antonia (Janske) de Keijzer [QuMa0184005]. Van de

geboorte is aangifte gedaan [bron: akte 141]. Trienet is overleden op 08-01-1974 in Halsteren, 73 jaar oud. Trienet trouwde later met Josephus Bakx (geb. 1900).

Kinderen van Jacobus en Helena:

1 Cornelia Maria Theresia (Corrie) Mouws [QuMa0032006], geboren op 14-12-1929 in Bergen op Zoom. Volgt VIII-eo.
2 Theodorus Mouws [QuMa0032006], geboren op 09-12-1931 in Lepelstraat. Volgt VIII-ep.
3 Franciscus Adrianus Cornelis (Frans) Mouws [QuMa0032006], geboren op 13-01-1937 in Lepelstraat. Volgt VIII-eq.

VII-gt Cornelia Maria Mouws [QuMa0037404] is geboren op 03-06-1905 in Wouw, dochter van Franciscus Adrianus Mouws [QuMa0331406] en Cornelia Huijbregts [QuMa0037403] (zie VI-dm). Cornelia trouwde, 23 jaar oud, op 14-05-1929 in Halsteren met **Adrianus Johannes Petrus Huijsmans [Quma0074006]**, 31 jaar oud. Adrianus is geboren op 18-11-1897 in Steenbergen, zoon van Petrus (Pieter) Huijsmans [Quma0074005] en Barbara Anna Cornelia Looijen [QuMa0153005].

Kinderen van Cornelia en Adrianus:

1 Barbara Anna Maria Huijsmans [QuMa0037405], geboren op 23-02-1930 in Halsteren.
2 Cor Huismans [QuMa0037405].
3 Elisabeth Huismans [QuMa0037405].
4 Franciscus Huismans [QuMa0037405].

VII-gu Adrianus (Janus) van der Wegen [QuMa0032003] is geboren op 13-07-1890 in Wouw [bron: BS Wouw], zoon van Cornelis van der Wegen [QuMa0032002] en Maria Catharina Huijbregts [QuMa0037403] (zie VI-dn). Van de geboorte is aangifte gedaan op 14-07-1890 [bron: akte 79]. Janus is overleden op 07-06-1967 in Bergen op Zoom, 76 jaar oud. Van het overlijden is aangifte gedaan op 08-06-1967 [bron: akte 191]. Hij is begraven in Bergen op Zoom.
Notitie bij Janus: *Op 30 januari 1933 naar Halsteren verhuisd.*
Beroepen:
landbouwer
veekoopman
Janus trouwde, 31 jaar oud, op 29-05-1922 in Bergen op Zoom [bron: akte 73] met **Maria Cornelia Barrevoets [Quma0039404]**, 21 jaar oud. Maria is geboren op 22-02-1901 in Wouw, dochter van Antonius Barrevoets [Quma0039403] en Cornelia Merkies [Quma0068405]. Maria is overleden op 06-11-1969 in Bergen op Zoom, 68 jaar oud. Van het overlijden is aangifte gedaan op 07-11-1969 [bron: akte 462]. Zij is begraven in Bergen op Zoom.

Kinderen van Janus en Maria:

1 Anna Cornelia Catharina (Corrie) van der Wegen [QuMa0032004], geboren op 23-09-1922 in Wouw. Volgt VIII-er.
2 Maria Catharina (Toos) van der Wegen [QuMa0032004], geboren op 10-03-1924 in Wouw. Volgt VIII-es.
3 Maria Adriana Louisa (Wies) van der Wegen [QuMa0032004], geboren op 01-05-1926 in Wouw. Volgt VIII-et.

4 Cornelis Antonius Adrianus (Kees) van der Wegen [QuMa0032004], geboren op 24-10-1927 in Wouw. Volgt VIII-eu.
5 Antonius Petrus Arnoldus (Anton) van der Wegen [QuMa0032004], geboren op 01-10-1929 in Wouw. Volgt VIII-ev.
6 Adrianus Leonardus Cornelis (Adje) van der Wegen [QuMa0032004], geboren op 01-08-1931 in Wouw. Adje is overleden op 13-08-1935 in Halsteren, 4 jaar oud. Van het overlijden is aangifte gedaan op 13-08-1935 [bron: akte 37].
7 Jacobus Franciscus (Sjaak) van der Wegen [QuMa0032004], geboren op 29-03-1933 in Halsteren. Volgt VIII-ew.
8 Johannes Leonardus (Jan) van der Wegen [QuMa0032004], geboren op 29-03-1933 in Halsteren. Volgt VIII-ex.
9 Elisa Johanna (Lisa) van der Wegen [QuMa0032004], geboren op 30-08-1935 in Halsteren. Volgt VIII-ey.
10 Leonardus Adrianus (Leo) van der Wegen [QuMa0032004], geboren op 12-09-1937 in Halsteren. Volgt VIII-ez.
11 Adrianus Jacobus Maria (Ad) van der Wegen [QuMa0032004], geboren op 27-07-1940 in Halsteren. Ad is overleden op 27-03-1971 in Bergen op Zoom, 30 jaar oud.

Wij willen je rust gunnen
al is vol droefheid ons hart
Je lijden zien, je niet kunnen helpen
dat was onze grootste smart.

Voorzien van het H. Sacrament der Zieken, hebben wij verdrietig afscheid moeten nemen van onze lieve zus, schoonzus en tante

Toos van der Wegen

in de leeftijd van 66 jaar.

Broers en Zussen
Neven en Nichten

4615 KK Bergen op Zoom, 1 januari 2010
Emmaplein 46

De uitvaartdienst zal gehouden worden op donderdag 7 januari om 10.30 uur in de kerk van O.L. Vrouw van Lourdes, Pr. Bernhardlaan te Bergen op Zoom, waarna de crematie zal volgen in crematorium Zoomstede te Bergen op Zoom, ingang Mastendreef 5.

Samenkomst in de kerk.

Toos is opgebaard in het mortuarium, Heiningen 115 te Bergen op Zoom, alwaar gelegenheid tot afscheid nemen zal zijn woensdag 6 januari van 19.00 tot 19.30 uur.

Na de crematiedienst is er gelegenheid tot persoonlijk condoleren in de koffiekamer van het crematorium.

Willen zij die onverhoopt geen rouwbrief hebben ontvangen, deze advertentie als zodanig beschouwen.

22 QuMa0032004002

12 Catharina Johanna Maria (Toos) van der Wegen [QuMa0032004] (afb. 22), geboren op 01-05-1943 in Halsteren. Toos is overleden op 01-01-2010 in Bergen op Zoom, 66 jaar oud. Zij is gecremeerd op 07-01-2010 in Bergen op Zoom Crematorium.

living:

VII-gv Petrus (Piet) van der Wegen [QuMa0032003] is geboren op 19-01-1894 in Wouw, zoon van Cornelis van der Wegen [QuMa0032002] en Maria Catharina Huijbregts [QuMa0037403] (zie VI-dn). Van de geboorte is aangifte gedaan op 19-01-1894 [bron: akte 11]. Piet is overleden op 06-01-1973 in Putte, 78 jaar oud. Van het overlijden is aangifte gedaan op 08-01-1973 [bron: akte 1].
Notitie bij Piet: *Was bedrijfsleider op boerderij Blommerde te De Heen. Heeft ook op dePakistaanse Ambassade te Den Haag gewerkt.*

Beroepen:
arbeider
bedrijfsleider
landbouwer
molenaar

Piet:
(1) trouwde, 23 jaar oud, op 09-08-1917 in Wouw [bron: akte 20] met **Elisabeth van Loon [Quma0121606]**, 19 jaar oud. De scheiding werd uitgesproken op 14-08-1950.
Notitie bij het huwelijk van Piet en Elisabeth: *Notitie bij scheiding: krachtens vonnis rechtbank Den Haag d.d. 17.07.1950*

Elisabeth is geboren op 06-05-1898 in Wouw, dochter van Petrus Johannes van Loon [QuMa0157005] en Maria Elisabeth Krijntjes [Quma0121605]. Elisabeth is overleden op 28-09-1970 in Roosendaal, 72 jaar oud. Van het overlijden is aangifte gedaan op 29-09-1970 [bron: akte 331].
(2) trouwde, minstens 56 jaar oud, na 1950 met **Theodora Hendrika Wijsman**.

Kinderen van Piet en Elisabeth:

1 Maria Elizabeth (Ria) van der Wegen [QuMa0032004], geboren op 18-02-1918 in Bergen op Zoom. Volgt VIII-fa.
2 Johanna Catharina (Toos) van der Wegen [QuMa0032004], geboren op 28-09-1919 in Bergen op Zoom. Volgt VIII-fb.
3 Anna Elizabeth (Annie) van der Wegen [QuMa0032004], geboren op 25-11-1920 in Wouw. Van de geboorte is aangifte gedaan op 26-11-1920 [bron: akte 169]. Annie is overleden in 1941, 20 of 21 jaar oud.
4 Cornelia Elizabeth (Corrie) van der Wegen [QuMa0032004], geboren op 05-07-1923 in Wouw. Volgt VIII-fc.
5 Petronella Elizabeth (Betsy) van der Wegen [QuMa0032004], geboren op 16-09-1924 in Bergen op Zoom. Van de geboorte is aangifte gedaan [bron: akte 400]. Betsy is overleden op 19-04-1926 in Bergen op Zoom, 1 jaar oud. Van het overlijden is aangifte gedaan op 19-04-1926 [bron: akte 80].
6 Doodgeboren Zoon van der Wegen [QuMa0032004], levenloos geboren zoon, geboren op 08-03-1927 in Bergen op Zoom. Van het overlijden is aangifte gedaan op 09-03-1927 [bron: akte 62].
7 Cornelis Johannes (Kees) van der Wegen [QuMa0032004], geboren op 19-09-1928 in Bergen op Zoom. Volgt VIII-fd.

VII-gw Johannes Cornelis (Kees) van der Wegen [QuMa0032003] is geboren op 08-11-1895 in Heerle, zoon van Cornelis van der Wegen [QuMa0032002] en Maria Catharina Huijbregts [QuMa0037403] (zie VI-dn). Van de geboorte is aangifte gedaan op 09-11-1895 [bron: akte 102]. Kees is overleden op 28-12-1975 in Heerle, 80 jaar oud. Hij is begraven op 02-01-1976 in ’s Gravenhage.

Beroep:
landbouwer

Kees trouwde, 45 jaar oud, op 23-01-1941 in Wouw [bron: akte 1] met **Catharina Elisabeth (Toos) Pals**, 23 jaar oud. Toos is geboren op 28-05-1917 in Kimberly (USA), dochter van Cornelis Antonie Pals en Maria van de Corput. Toos is overleden op 23-01-1987 in Heerle, 69 jaar oud.

Kinderen van Kees en Toos:

1 Catharina Elisabeth (Rina) van der Wegen [QuMa0032004], geboren op 29-10-1935 in Ginneken. Volgt VIII-fe.
2 Ria van der Wegen [QuMa0032004], geboren op 08-01-1943 in Wouw. Volgt VIII-ff.
3 Catharina (Toos) van der Wegen [QuMa0032004], geboren op 04-03-1944 in Wouw. Volgt VIII-fg.
4 Doodgeboren Kind van der Wegen [QuMa0032004], levenloos geboren kind, geboren op 06-10-1960 in Roosendaal. Van de geboorte is aangifte gedaan op 07-10-1960 [bron: akte 267].

VII-gx Franciscus Leonardus (Leo) van der Wegen [QuMa0032003] is geboren op 28-02-1898 in Wouw, zoon van Cornelis van der Wegen [QuMa0032002] en Maria Catharina Huijbregts [QuMa0037403] (zie VI-dn). Van de geboorte is aangifte gedaan op 01-03-1898 [bron: akte 26]. Leo is overleden op 24-07-1980 in Roosendaal, 82 jaar oud.

Beroep:
landbouwarbeider

Leo trouwde, 25 jaar oud, op 12-04-1923 in Wouw [bron: akte 9] met **Maria Catharina Raats [Quma0069606]**, 24 jaar oud. Maria is geboren op 27-02-1899 in Wouw, dochter van Charles Raats [Quma0069605] en Dimphna Wiercks [QuMa0173606]. Maria is overleden op 09-03-1979 in Wouw, 80 jaar oud.

Kinderen van Leo en Maria:

1 Johanna Dimphna van der Wegen [QuMa0032004], geboren op 15-07-1921 in Wouw. Van de geboorte is aangifte gedaan op 16-07-1921 [bron: akte 106].
Notitie bij Johanna: *Bij huw akte dd. 12 april 1923 tussen Franciscus Leonardus van der Wegen en Maria Catharina Raats is Johanna Dimphna als kind erkend.*
2 Cornelis Adrianus van der Wegen [QuMa0032004], geboren op 28-04-1926 in Wouw. Volgt VIII-fh.
3 Jacobus Charles (Sjaak) van der Wegen [QuMa0032004], geboren op 14-06-1929 in Wouw. Volgt VIII-fi.
4 Catharina Johanna (Toos) van der Wegen [QuMa0032004], geboren op 21-02-1933 in Wouw. Volgt VIII-fj.
5 Doodgeboren Dochter van der Wegen [QuMa0032004], levenloos geboren dochter, geboren op 03-08-1935 in Wouw. Van het overlijden is aangifte gedaan op 03-08-1935 [bron: akte 38].
6 Doodgeboren Dochter van der Wegen [QuMa0032004], levenloos geboren dochter, geboren op 21-01-1937 in Wouw. Van het overlijden is aangifte gedaan op 21-01-1937 [bron: akte 4].
7 Dimphna Maria (Diena) van der Wegen [QuMa0032004], geboren op 08-12-1939 in Wouw. Volgt VIII-fk.

VII-gy Cornelis Johannes (Jan) van der Wegen [QuMa0032003] is geboren op 15-05-1899 in Wouw, zoon van Cornelis van der Wegen [QuMa0032002] en Maria Catharina Huijbregts [QuMa0037403] (zie VI-dn). Van de geboorte is aangifte gedaan op 16-05-1899 [bron: akte 51]. Jan is overleden op 14-03-1986 in Wouw, 86 jaar oud. Hij is begraven op 17-03-1986 in Heerle. Jan trouwde, 33 jaar oud, op 27-04-1933 in Wouw [bron: akte 11] met **Jacoba Raats [Quma0069606]**, 25 jaar oud. Jacoba is geboren op 11-09-1907 in Wouw, dochter van Charles Raats [Quma0069605] en Dimphna Wiercks [QuMa0173606]. Jacoba is overleden op 24-09-1961 in Heerle, 54 jaar oud. Van het overlijden is aangifte gedaan op 25-09-1961 [bron: akte 17].

Kinderen van Jan en Jacoba:

1 Catharina Dimphna Elisa van der Wegen [QuMa0032004], geboren op 26-10-1934 in Wouw. Volgt VIII-fl.
2 Charles Cornelis Jacobus van der Wegen [QuMa0032004], geboren op 29-09-1937 in Wouw. Charles is overleden op 10-01-2011 in Etten-Leur, 73 jaar oud. Hij is gecremeerd op 15-01-2011 in Roosendaal Zegestede.
3 Doodgeboren Kind van der Wegen [QuMa0032004], levenloos geboren kind, geboren op 29-11-1941 in Roosendaal. Van het overlijden is aangifte gedaan op 01-12-1941 [bron: akte 306].

Y-Verlies was er al voor het einde der rouw; zoolang het afscheid kwam, bleef het onverwacht. Liefst van haar geliefkhten ram. Wij voelen nu haar stil verdriet. Nu rouwen wij, maar bleuten niet.

Na een leven van liefde, zorg en aandacht voor allen die haar dierbaar waren, is heden van ons heengegaan onze lieve ma en oma

LIZA VAN DER WEGEN
weduwe van
KOOS BUIJS
in de leeftijd van 92 jaar.

Oudenbosch: Corrie en Rien Couwenbergh-Buijs
Elnthoven: Richard Couwenbergh en Lucie Cleins
Den Haag: Toos Couwenbergh-Gabon, Afrika: Tjon en Wouter Meyer-Buijs
Oudenbosch: Adrie en Riet Buijs-Kamermans
Oudenbosch: Cees en Simone Buijs-van Overbeek
Oudenbosch: Jacco en Ingrid Buijs-de Reus

OUDENBOSCH, 26 JUNI 1995
CORRESPONDENTIEADRES: JAMIJNLAAN 54
4731 CE OUDENBOSCH

De plechtige lijkdienstdienst zal gehouden worden op vrijdag 30 juni 1995 om 10.30 uur in de Basiliek van de H.H. Agatha & Barbara te Oudenbosch, waarna aansluitend de begrafenis zal plaatsvinden op de r.k. begraafplaats aan de St. Bernaertstraat aldaar.
Samenkomst in de kerk.
De avondwake zal gehouden worden op donderdag 29 juni 1995 om 19.00 uur in de kapel van de Zellebergen, Zellebergen 1 te Oudenbosch.
Gelegenheid tot schriftelijk condoleren voor aanvang van beide diensten; persoonlijk condoleren na de plechtigheid in Hotel Trivia, Markt 68, Oudenbosch.
Koffietafel na afloop in het cultuurcentrum aan de Parklaan te Oudenbosch.
Er is gelegenheid tot het brengen van een afscheidsbloemenkrans op donderdag 29 juni na de avondwake.

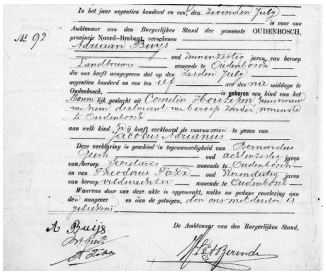

In het jaar negentien honderd en vijf den Zevenden Juli —
Aktenummer van den Burgerlijken Stand der gemeente OUDENBOSCH,
provincie Noord-Brabant, overgekomen —
Adrianus Buijs —
landbouwer — oud Zeventien Jaren, zoon van beroep
die van heeft aangegeven dat op den Zesden Juli —
negentien honderd en een ten — uur des middags te
Oudenbosch, — is geboren uit — en — zijne echtgenoote
Cornelia Houtepen — zijn kind van het
manlijk geslacht aan hem erkend en bevestigd voor mondig
te Oudenbosch —
aan welk kind — is heeft verklaard de voornamen — te geven van
Jacobus Adrianus —
Deze verklaring is geschied in tegenwoordigheid van — Jacobus
Buijs — oud Zeventien Jaren
van beroep Koetsier — woonende te Oudenbosch —
en van — Adrianus Toos — oud Veertig Jaren
van beroep veldwachter — woonende te Oudenbosch —
Waarvan door den akte is opgemaakt, welke na gedane voorlezing door
den — aangever — en door de getuigen, door mij ambtenaar is
geteekend.

A. Buijs
Jacobus Adrianus
Toos

De Ambtenaar van den Burgerlijken Stand,

23 Van der Wegen Johanna 24 Buijs, Jacobus
1903 05 06.07.1901 geboorteakte

VII-gz Johanna Elisabeth (Liza) van der Wegen [QuMa0032003] (afb. 23) is geboren op 17-02-1903 in Wouw, dochter van Cornelis van der Wegen [QuMa0032002] en Maria Catharina Huijbregts [QuMa0037403] (zie VI-dn). Van de geboorte is aangifte gedaan op 17-02-1903 [bron: akte 15]. Liza is overleden op 26-06-1995 in Oudenbosch, 92 jaar oud [bron: Overlijdensadvertentie]. Zij is begraven op 30-06-1995 in Oudenbosch. Liza trouwde, 34 jaar oud, op 27-04-1937 in Wouw [bron: akte 7] met **Jacobus Adrianus (Koos) Buijs** (afb. 24), 35 jaar oud. Koos is geboren op 06-07-1901 in Oudenbosch, zoon van Adriaan Buijs en Cornelia Houtepen. Koos is overleden op 25-09-1967 in Oudenbosch, 66 jaar oud. Van het overlijden is aangifte gedaan op 26-09-1967 [bron: akte 74].

Beroep:
hoofdcontroleur N.A.K.

Kinderen van Liza en Koos:

1 Cornelia Catharina (Corrie) Buijs [QuMa0032004], geboren op 07-02-1938 in Oudenbosch. Volgt VIII-fm.
2 Catharina Cornelia (Toos) Buijs [QuMa0032004], geboren op 08-03-1939 in Oudenbosch. Volgt VIII-fn.
3 Adrianus Cornelis (Adrie) Buijs [QuMa0032004], geboren op 26-04-1940 in Oudenbosch. Volgt VIII-fo.
4 Cornelis Adrianus (Kees) Buijs [QuMa0032004], geboren op 14-04-1943 in Oudenbosch. Kees is overleden op 08-01-1966 in Oudenbosch, 22 jaar oud (oorzaak: perished). Van het overlijden is aangifte gedaan op 08-01-1966 [bron: akte 3]. Hij is begraven op 11-01-1966.

Beroep:
student

VII-ha Johanna Christina van Osta [QuMa0037404] is geboren op 22-08-1900 in Essen, dochter van Adrianus Franciscus van Osta [QuMa0037403] (zie VI-ds) en Maria Elisabeth Aerts. Johanna trouwde, 21 jaar oud, op 18-10-1921 in Roosendaal met **Petrus van Beek [QuMa0156707]**, 24 jaar oud. Petrus is geboren op 13-11-1896 in Roosendaal, zoon van Marinus van Beek en Anna Cornelia van Peer [QuMa0156706].

VII-hb Maria Rosalia van Osta [QuMa0037404] is geboren op 30-06-1908 in Essen, dochter van Adrianus Franciscus van Osta [QuMa0037403] (zie VI-ds) en Maria Elisabeth Aerts. Maria trouwde, 22 jaar oud, op 13-11-1930 in Etten-Leur met **Gerardus Teunissen**, 20 of 21 jaar oud. Gerardus is geboren in 1909 in Etten-Leur, zoon van Adrianus Teunissen en Maria van Meer.

VII-hc Petrus Johannes van Osta [QuMa0037404] is geboren op 14-04-1901 in Essen, zoon van Johannes Wilhelmus van Osta [QuMa0037403] (zie VI-du) en Anna Cornelia van den Oever. Petrus trouwde, 23 jaar oud, op 03-01-1925 in Essen met **Josefina Maria Maas [QuMa0043205]**, 26 jaar oud. Josefina is geboren op 16-10-1898 in Essen-Horendonck, dochter van Johannes Ludovicus Maas [QuMa0167406] en Johanna Brouwers [QuMa0043204].

Kind van Petrus en Josefina:

1 Aloysius Cornelis Anna van Osta [QuMa0037405], geboren op 23-06-1925 in Roosendaal.

VII-hd Jacoba Maria Adriana van den Boom [QuMa0037404] is geboren op 15-04-1915 in Roosendaal, dochter van Gerardus Norbertus van den Boom [Quma0122405] en Antonetta Elisabeth van Osta [QuMa0037403] (zie VI-dv). Jacoba is overleden op 09-09-1975 in Roosendaal, 60 jaar oud. Jacoba trouwde met **Johannes Gerardus Elst**. Johannes is geboren in 1900. Johannes is overleden op 11-08-1983 in Roosendaal, 82 of 83 jaar oud.

VII-he Paulina Lucia Smits [QuMa0037404] is geboren op 24-04-1902 in Roosendaal, dochter van Johannes Josephus Smits [QuMa0037403] (zie VI-dz) en Elisabeth Stoffelen. Van de geboorte is aangifte gedaan [bron: akte 177]. Paulina trouwde, 29 jaar oud, op 10-08-1931 in Roosendaal [bron: akte 67] met **Antonie Teule**, 28 of 29 jaar oud. Antonie is geboren in 1902 in Roosendaal & Nispen, zoon van Hermanus Antonie Teule en Alida Temme.

VII-hf Cornelis Adrianus Josephus Smits is geboren op 14-06-1905 in Roosendaal, zoon van Johannes Josephus Smits [QuMa0037403] (zie VI-dz) en Elisabeth Stoffelen. Van de geboorte is aangifte gedaan [bron: Akte 255]. Cornelis is overleden op 18-11-1986 in Roosendaal, 81 jaar oud. Cornelis trouwde, 27 jaar oud, op 26-07-1932 in Roosendaal [bron: akte 71] met **Maria Cornelia van Ginderen [Quma0088605]**, 21 jaar oud. Maria is geboren op 28-03-1911 in Kruisland, dochter van Adrianus van Ginderen [QuMa0128907] en Adriana Peeters [Quma0088604]. Maria is overleden op 13-02-1977 in Roosendaal, 65 jaar oud.

Kinderen van Cornelis en Maria:

1 Adriana Josephina Maria Smits [Quma0088606], geboren op 30-05-1933 in Roosendaal.
2 Josephus Adrianus Gerardus Smits [Quma0088606], geboren op 04-07-1934 in Roosendaal.

VII-hg Johannes Josephus Smits [QuMa0037404] is geboren op 04-07-1906 in Roosendaal, zoon van Johannes Josephus Smits [QuMa0037403] (zie VI-dz) en Elisabeth Stoffelen. Van de geboorte is aangifte gedaan [bron: akte 270]. Johannes trouwde, 27 jaar oud, op 08-01-1934 in Roosendaal [bron: akte 4] met **Cornelia Catharina van den Berg [QuMa0042805]**, 27 jaar oud. Cornelia is geboren op 17-04-1906 in Steenbergen, dochter van Pieter Frans van den Berg [QuMa0042804] en Cornelia Dimphna Backx [QuMa0151206].

VII-hh Johanna Cornelia Antonia Smits [QuMa0034405] is geboren op 06-12-1905 in Roosendaal, dochter van Petrus Gerardus Smits [QuMa0037403] (zie VI-ea) en

Petronella Augustijn [QuMa0034404]. Johanna trouwde, 26 jaar oud, op 03-05-1932 in Roosendaal met **Johannes Laurentius Marie Rampaart [QuMa0010003]**, 28 jaar oud. Johannes is geboren op 05-07-1903 in Roosendaal, zoon van Antonius Jacobus Rampaart [QuMa0010002] en Catharina Anna Maria de Looij. Van de geboorte is aangifte gedaan [bron: akte 287].

Kinderen van Johanna en Johannes:

1 Petronella Antonia Gerardina Catharina Rampaart [QuMa0010004], geboren op 05-03-1933 in Roosendaal.
2 Catharina Gerarda Antonia Maria Rampaart [QuMa0010004], geboren op 10-08-1936 in Roosendaal.

VII-hi Adriana Antonia Maria Peeters [QuMa0021604] is geboren op 21-05-1892 in Roosendaal, dochter van Joannes Franciscus Peeters [QuMa0021603] (zie VI-ec) en Wilhelmina Braat [QuMa0125005]. Van de geboorte is aangifte gedaan op 23-05-1892 [bron: akte 172]. Adriana trouwde, 26 jaar oud, op 13-05-1919 in Roosendaal [bron: akte 52] met **Wilhelmus Philippus Roks [QuMa0156406]**, 35 jaar oud. Wilhelmus is geboren op 14-10-1883 in Roosendaal, zoon van Johannes Franciscus Roks [QuMa0156405] en Anna Cornelia van Gunst. Wilhelmus is overleden op 25-02-1950 in Roosendaal, 66 jaar oud. Van het overlijden is aangifte gedaan op 27-02-1950 [bron: akte 56].

Kinderen van Adriana en Wilhelmus:

1 Anna Wilhelmina Maria Roks [QuMa0021605], geboren op 06-01-1920 in Roosendaal. Volgt VIII-fp.
2 Wilhelmina Johanna Francisca Roks [QuMa0021605], geboren op 03-11-1921 in Roosendaal. Volgt VIII-fq.
3 Cornelia Maria Roks [QuMa0021605], geboren op 19-10-1922 in Roosendaal. Volgt VIII-fr.
4 Johanna Catharina Maria Roks [QuMa0021605], geboren op 11-01-1924 in Roosendaal. Van de geboorte is aangifte gedaan op 12-01-1924 [bron: akte 21].

VII-hj Maria Petronella Peeters [QuMa0021604] is geboren op 05-08-1897 in Roosendaal, dochter van Joannes Franciscus Peeters [QuMa0021603] (zie VI-ec) en Wilhelmina Braat [QuMa0125005]. Van de geboorte is aangifte gedaan op 05-08-1887 [bron: akte 288]. Maria is overleden op 01-09-1932 in Steenbergen, 35 jaar oud. Maria trouwde, 21 jaar oud, op 17-09-1918 in Roosendaal [bron: akte 108] met **Johannes Christianus van Tiggelen [Quma0067005]**, 29 jaar oud. Johannes is geboren op 27-02-1889 in Steenbergen, zoon van Adrianus Jacobus van Tiggelen [QuMa0069804] en Anthonia Catharina Danen [Quma0067004]. Johannes trouwde later op 07-11-1933 in Steenbergen [bron: akte 115] met Johanna de Mooij [Quma0041405] (1907-1938).

Kinderen van Maria en Johannes:

1 Adrianus Franciscus van Tiggelen [QuMa0021605], geboren op 19-01-1919 in Steenbergen. Volgt VIII-fs.
2 Wilhelmina Antonia Maria van Tiggelen [QuMa0021605], geboren op 17-05-1920 in Steenbergen. Wilhelmina is overleden op 21-12-1944 in Steenbergen, 24 jaar oud.
3 Antonia Johanna Maria van Tiggelen [QuMa0021605], geboren op 26-05-1922 in Steenbergen. Volgt VIII-ft.

4 Franciscus Hubertus Josephus van Tiggelen [QuMa0021605], geboren op 01-11-1924 in Steenbergen. Volgt VIII-fu.

VII-hk Huberdina Cornelia Peeters [QuMa0021604] is geboren op 28-12-1898 in Roosendaal, dochter van Joannes Franciscus Peeters [QuMa0021603] (zie VI-ec) en Wilhelmina Braat [QuMa0125005]. Van de geboorte is aangifte gedaan op 28-12-1898 [bron: akte 457]. Huberdina trouwde, 23 jaar oud, op 21-06-1922 in Roosendaal [bron: akte 80] met **Josephus Cornelis Verpaalen [QuMa0128407]**, 29 jaar oud. Josephus is geboren op 20-08-1892 in Rucphen & Sprundel, zoon van Petrus Verpaalen [QuMa0313207] en Maria Willemse [QuMa0128406]. Van de geboorte is aangifte gedaan op 20-08-1892 [bron: akte 85]. Josephus is overleden op 23-03-1951 in Wouw, 58 jaar oud. Van het overlijden is aangifte gedaan op 24-03-1951 [bron: akte 16].

Kinderen van Huberdina en Josephus:

1 Wilhelmina Maria Jacoba Verpaalen [QuMa0021605], geboren op 11-11-1923 in Steenbergen. Van de geboorte is aangifte gedaan op 12-11-1923 [bron: Akte 257].
2 Petrus Adrianus Willem Verpaalen [QuMa0021605], geboren in 1926. Volgt VIII-fv.

VII-hl Francisca Wilhelmina Peeters [QuMa0021604] is geboren op 11-03-1904 in Roosendaal, dochter van Joannes Franciscus Peeters [QuMa0021603] (zie VI-ec) en Wilhelmina Braat [QuMa0125005]. Van de geboorte is aangifte gedaan op 11-03-1904 [bron: akte 107]. Francisca trouwde, 28 jaar oud, op 08-11-1932 in Roosendaal [bron: akte 107] met **Jacobus Antonius Suijkerbuijk [QuMa0128407]**, 30 jaar oud. Jacobus is geboren op 11-07-1902 in Rucphen, zoon van Wilhelmus Suijkerbuijk [QuMa0128406] en Adriana van Dijk [QuMa0175406]. Jacobus is overleden op 02-12-1974 in Breda, 72 jaar oud.

Kinderen van Francisca en Jacobus:

1 Wilhelmus Francisca Suijkerbuijk [QuMa0021605], geboren op 27-10-1933 in Hoeven. Wilhelmus is overleden op 02-01-1946 in Hoeven, 12 jaar oud.
2 Wilhelmina Adriana Francisca Suijkerbuijk [QuMa0021605], geboren op 23-11-1935 in Roosendaal. Volgt VIII-fw.
3 Adriana Helena Jacoba Suijkerbuijk [QuMa0021605], geboren op 17-12-1936 in Hoeven.
4 Johanna Petronella Maria Suijkerbuijk [QuMa0021605], geboren op 03-09-1938 in Hoeven. Volgt VIII-fx.

VII-hm Petrus Franciscus Peeters [QuMa0021604] is geboren op 10-04-1908 in Roosendaal & Nispen, zoon van Joannes Franciscus Peeters [QuMa0021603] (zie VI-ec) en Wilhelmina Braat [QuMa0125005]. Van de geboorte is aangifte gedaan op 10-04-1908 [bron: akte 149]. Petrus trouwde, 25 jaar oud, op 25-04-1933 in Roosendaal [bron: akte 29] met **Johanna Maria Huijbregts [Quma0061206]**, 19 jaar oud. Johanna is geboren op 16-06-1913 in Roosendaal, dochter van Adrianus Huijbregts [Quma0061205] en Elisabeth Cornelia Potters [Quma0251905]. Van de geboorte is aangifte gedaan op 16-06-1913 [bron: akte 268].

VII-hn Cornelia Maria Peeters [QuMa0021604] is geboren op 26-04-1909 in Roosendaal, dochter van Joannes Franciscus Peeters [QuMa0021603] (zie VI-ec) en

Wilhelmina Braat [QuMa0125005]. Van de geboorte is aangifte gedaan op 25-04-1909 [bron: akte 192]. Cornelia trouwde, 26 jaar oud, op 07-01-1936 in Roosendaal [bron: akte 1] met **Johannes Dekkers [Quma0087606]**, 28 jaar oud. Johannes is geboren op 26-01-1907 in Hoeven, zoon van Johannes Petrus Dekkers [Quma0087605] en Maria van Dijk [QuMa0175406]. Van de geboorte is aangifte gedaan op 28-01-1907 [bron: akte 6].

VII-ho Franciscus Antonius van Doren [QuMa0021604] is geboren op 31-05-1900 in Essen-Horendonck, zoon van Adrianus Aloysius van Doren [QuMa0021603] (zie VI-eg) en Maria Cornelia Nelen [QuMa0021603] (zie VI-en). Franciscus is overleden in 1968, 67 of 68 jaar oud. Franciscus trouwde met **Cornelia Gommers**. Cornelia is overleden in 1978.

VII-hp Louis van Doren [QuMa0021604] is geboren in 1904, zoon van Adrianus Aloysius van Doren [QuMa0021603] (zie VI-eg) en Maria Cornelia Nelen [QuMa0021603] (zie VI-en). Louis is overleden in 1962, 57 of 58 jaar oud. Louis trouwde met **Dijmphna van der Sanden**. Dijmphna is geboren in 1904. Dijmphna is overleden in 1962, 57 of 58 jaar oud.

VII-hq Franciscus Suijkerbuijk [QuMa0021604] is geboren in 1902 in Horendonk, zoon van Jacobus Antonius Suijkerbuijk [QuMa0128406] en Anna Cornelia van Doren [QuMa0021603] (zie VI-eh). Franciscus is overleden in 1956, 53 of 54 jaar oud. Franciscus trouwde met **Poldine Denissen [QuMa0116006]**. Poldine is geboren op 13-02-1904 in Horendonk, dochter van Leopold Denissen [QuMa0116005] en Johanna Maria van Meel [QuMa0182204]. Poldine is overleden in 1995, 90 of 91 jaar oud.

Kind van Franciscus en Poldine:

1 Maria Suijkerbuijk [QuMa0021605], geboren in 1906 in Horendonk. Volgt VIII-fy.

VII-hr Franciscus Cornelis Backx [QuMa0021604] is geboren op 01-06-1892 in Essen-Over d'Aa, zoon van Petrus Johannes Backx [QuMa0149804] en Maria Catharina van Doren [QuMa0021603] (zie VI-ej). Franciscus is overleden op 03-08-1971 in Horendonk, 79 jaar oud. Franciscus trouwde met **Antonia Maria Denissen [QuMa0116006]**. Antonia is geboren op 19-09-1898 in Essen-Heijblok, dochter van Leopold Denissen [QuMa0116005] en Johanna Maria van Meel [QuMa0182204]. Antonia is overleden op 01-07-1982 in Antwerpen (B), 83 jaar oud.

Kinderen van Franciscus en Antonia:

1 Stan Backx [QuMa0021605], geboren in 1923 in Horendonk.
2 Maurice Backx [QuMa0021605], geboren in 1924 in Horendonk.
3 Ida Backx [QuMa0021605], geboren in 1929 in Horendonk.
4 Irene Backx [QuMa0021605], geboren in 1931 in Horendonk. Irene is overleden in 1982, 50 of 51 jaar oud.
5 Jef Backx [QuMa0021605], geboren in 1936 in Horendonk.

VII-hs Eduard Cornelis Backx [QuMa0021604] is geboren op 18-05-1894 in Essen-Over d'Aa, zoon van Petrus Johannes Backx [QuMa0149804] en Maria Catharina van Doren [QuMa0021603] (zie VI-ej). Eduard is overleden op 26-11-1977 in Wildert, 83 jaar oud. Eduard trouwde met **Johanna Nelen [QuMa0123805]**. Johanna is geboren op 19-12-1896 in Essen-Steenpaal, dochter van Petrus Joannes Nelen [QuMa0144005] en

Anna Catharina Nelen [QuMa0123804]. Johanna is overleden op 22-05-1958 in Antwerpen (B), 61 jaar oud.

VII-ht Johanna Elisabeth Backx [QuMa0021604] is geboren op 26-08-1895 in Essen-Over d'Aa, dochter van Petrus Johannes Backx [QuMa0149804] en Maria Catharina van Doren [QuMa0021603] (zie VI-ej). Johanna is overleden op 28-07-1972 in Essen, 76 jaar oud. Johanna trouwde met **Johannes Mol**.

VII-hu Hypoliet van Gastel [QuMa0021604] is geboren in 1903 in Horendonk, zoon van Franciscus van Gastel [QuMa0044703] en Petronella Josephina van Doren [QuMa0021603] (zie VI-ek). Hypoliet trouwde met **Paulina Donkers**.

Kinderen van Hypoliet en Paulina:

1 Mon van Gastel [QuMa0021605], geboren in 1932 in Horendonk. Mon is overleden in 1993, 60 of 61 jaar oud.
2 Jos van Gastel [QuMa0021605], geboren in 1942. Jos is overleden in 1944, 1 of 2 jaar oud.
3 Etienne van Gastel [QuMa0021605].
4 Jacqueline van Gastel [QuMa0021605].
5 Josefina van Gastel [QuMa0021605].

VII-hv Josephina Cornelia Nelen [QuMa0021604] is geboren op 20-06-1892 in Essen, dochter van Petrus Gerardus Nelen [QuMa0021603] (zie VI-em) en Anna van Geel [QuMa0298206]. Josephina is overleden op 30-04-1961 in Horendonk, 68 jaar oud. Josephina trouwde met **Johannes Franciscus Nelen [QuMa0123805]**. Johannes is geboren op 22-04-1887 in Essen-Steenpaal, zoon van Petrus Joannes Nelen [QuMa0144005] en Anna Catharina Nelen [QuMa0123804]. Johannes is overleden op 16-01-1953 in Horendonk, 65 jaar oud.

VII-hw Julianus Nelen [QuMa0021604] is geboren op 26-12-1898 in Essen, zoon van Petrus Gerardus Nelen [QuMa0021603] (zie VI-em) en Dijmphna Johanna van Gastel [QuMa0044703]. Julianus is overleden in 1979, 80 of 81 jaar oud. Julianus trouwde met **Maria Vissenberg**. Maria is geboren in 1913. Maria is overleden in 1981, 67 of 68 jaar oud.

Kind van Julianus en Maria:

1 Petrus Nelen [QuMa0021605], geboren in 1923.

VII-hx Johannes Nelen [QuMa0021604] is geboren op 22-11-1902 in Essen, zoon van Petrus Gerardus Nelen [QuMa0021603] (zie VI-em) en Dijmphna Johanna van Gastel [QuMa0044703]. Johannes is overleden op 17-07-1969 in Essen, 66 jaar oud. Johannes trouwde met **Anna van Oers**.

VII-hy Antonius Augustinus Nelen [QuMa0021604] is geboren op 14-11-1898 in Essen-Over d'Aa, zoon van Johannes Franciscus Nelen [QuMa0021603] (zie VI-eo) en Petronella Sophia Gommeren [Quma0064205]. Antonius is overleden op 24-05-1976 in Kapelle, 77 jaar oud. Antonius trouwde met **Clementina Maria Backx**. Clementina is geboren op 07-10-1904 in Horendonk. Clementina is overleden op 11-04-1990 in Kapellen (B), 85 jaar oud.

VII-hz Hypolite Nelen [QuMa0021604] is geboren op 08-11-1903 in Essen, zoon van Johannes Franciscus Nelen [QuMa0021603] (zie VI-eo) en Petronella Sophia Gommeren [Quma0064205]. Hypolite is overleden op 08-11-1995 in Brasschaat, 92 jaar oud. Hypolite trouwde met **Maria Konings**.

VII-ia Marinus Nelen [QuMa0021604] is geboren op 08-07-1905 in Essen, zoon van Johannes Franciscus Nelen [QuMa0021603] (zie VI-eo) en Petronella Sophia Gommeren [Quma0064205]. Marinus is overleden op 01-12-1964 in Horendonk, 59 jaar oud. Marinus trouwde met **Louise (Lisa) Vissenberg [Quma0075607]**. Lisa is geboren in 1920 in Horendonk, dochter van Henricus Vissenberg en Anna Cornelia Duurloo [Quma0075606].

VII-ib Maria Sanders [QuMa0021604] is geboren in 1916 in Horendonk, dochter van Cornelis Sanders [QuMa0021603] (zie VI-eq) en Maria Adriana Baetens [Quma0039405]. Maria is overleden in 1990, 73 of 74 jaar oud. Maria trouwde met **Jacobus van Gool [QuMa0043206]**. Jacobus is geboren in 1914 in Steenpaal, zoon van Petrus Henricus van Gool [QuMa0043205] en Maria Elisabeth Mous [QuMa0044703]. Jacobus is overleden in 1971, 56 of 57 jaar oud.

VII-ic Louis Sanders [QuMa0021604] is geboren in 1919 in Horendonk, zoon van Cornelis Sanders [QuMa0021603] (zie VI-eq) en Maria Adriana Baetens [Quma0039405]. Louis is overleden in 2000, 80 of 81 jaar oud. Louis trouwde met **Maria Bertelen**.

VII-id Josepha Sanders [QuMa0021604] is geboren in 1921, dochter van Cornelis Sanders [QuMa0021603] (zie VI-eq) en Maria Adriana Baetens [Quma0039405]. Josepha trouwde met **Josephus Leijten**. Josephus is geboren in 1924. Josephus is overleden in 1988, 63 of 64 jaar oud.

VII-ie Stefaan Baetens [QuMa0021604] is geboren in 1909 in Horendonk, zoon van Petrus Cornelis Baetens [Quma0039405] en Maria Philomena Buijens [QuMa0021603] (zie VI-es). Stefaan is overleden in 1980 in Horendonk, 70 of 71 jaar oud. Stefaan trouwde met **Maria Courtois**. Maria is geboren in 1901. Maria is overleden in 1980, 78 of 79 jaar oud.

Kinderen van Stefaan en Maria:

1 Marcel Baetens [QuMa0021605], geboren in 1934 in Horendonk.
2 John Baetens [QuMa0021605], geboren in 1937 in Horendonk. John is overleden in 1994, 56 of 57 jaar oud.

VII-if Josephina Dimphna Vanaert [QuMa0020804] is geboren op 01-04-1894 in Wouw, dochter van Johannes Franciscus Vanaert en Maria Adriana Veraert [QuMa0020803] (zie VI-ev). Josephina is overleden op 11-10-1974 in Bergen op Zoom, 80 jaar oud. Zij is begraven in Huijbergen. Josephina trouwde, 26 jaar oud, op 20-05-1920 in Wouw met **Antonius Goossens [QuMa0005201]**, 30 jaar oud. Antonius is geboren op 27-11-1889 in Huijbergen, zoon van Petrus Josephus Goossens [QuMa0005200] en Anna Cornelia Brouwers [QuMa0005300]. Van de geboorte is aangifte gedaan op 27-11-1889 [bron: Geboorteakten BS Huijbergen aktenummer: 12]. Antonius is overleden op 26-04-1969 in Bergen op Zoom, 79 jaar oud. Hij is begraven op 29-04-1969 in Huijbergen.

Kinderen van Josephina en Antonius:

1 Josephus Franciscus Goossens [QuMa0005202], geboren op 15-09-1921 in Wouw.
2 Franciscus Johannes Goossens [QuMa0005202], geboren op 26-08-1923 in Wouw.
3 Cornelis Johannes Goossens [QuMa0005202], geboren op 03-06-1926 in Wouw.
4 Anna Adriana Cornelia Goossens [QuMa0005202], geboren op 15-07-1927 in Wouw.
5 Petrus Josephus Goossens [QuMa0005202], geboren op 29-08-1928 in Wouw. Petrus is overleden op 08-01-1929 in Wouw, 4 maanden oud.

VII-ig Cornelis Edmondus Vanaert [QuMa0020804] is geboren op 21-09-1900 in Wouw, zoon van Johannes Franciscus Vanaert en Maria Adriana Veraert [QuMa0020803] (zie VI-ev). Cornelis is overleden op 24-04-1983 in Wouwse Plantage, 82 jaar oud. Cornelis:
(1) trouwde met **Berdina Cornelia van den Berg [QuMa0044004]**. Berdina is geboren op 23-10-1905 in Wouw, dochter van Charles van den Berg [QuMa0044003] en Maria Cecilia van Aert [QuMa0122605]. Van de geboorte is aangifte gedaan [bron: akte 108].
(2) trouwde, 26 jaar oud, op 23-09-1926 in Wouw [bron: akte 23] met **Maria Elisabeth van Oosterbos [Quma0065405]**, 22 jaar oud. Maria is geboren op 26-09-1903 in Wouw, dochter van Marinus Oosterbos [Quma0081805] en Anna Cornelia Maulus [Quma0065404]. Van de geboorte is aangifte gedaan op 26-09-1903 [bron: akte 109]. Maria is overleden op 15-01-1951 in Wouw, 47 jaar oud.

Kind van Cornelis en Maria:

1 Franciscus Cornelis Vanaert [Quma0065406], geboren op 11-03-1927 in Wouw.

VII-ih Dijmphna Josephina Vanaert [QuMa0020804] is geboren op 17-03-1910 in Wouw, dochter van Johannes Franciscus Vanaert en Maria Adriana Veraert [QuMa0020803] (zie VI-ev). Van de geboorte is aangifte gedaan [bron: akte 29]. Dijmphna trouwde, 20 jaar oud, op 24-07-1930 in Wouw met **Jacobus Hertogh [Quma0057806]**, 24 jaar oud. Jacobus is geboren op 11-07-1906 in Wouw, zoon van Marinus (Marijn) Hertogh [Quma0057805] en Cornelia van Tilburg [Quma0068805]. Jacobus is overleden op 01-04-1972 in Huijbergen, 65 jaar oud.

Kinderen van Dijmphna en Jacobus:

1 Marinus Franciscus Hertogh [QuMa0020805], geboren op 28-09-1932 in Wouw.
2 Franciscus Godefridus Hertogh [QuMa0020805], geboren op 21-12-1934 in Wouw.

VII-ii Josephus Luijsterburg [QuMa0020804] is geboren op 09-09-1898 in Ossendrecht, zoon van Gerardus Luijsterburg [QuMa0162806] en Dijmphna Veraart [QuMa0020803] (zie VI-ew). Josephus trouwde met **Johanna Wesenbeeck**.

VII-ij Johanna Maria Luijsterburg [QuMa0020804] is geboren op 03-01-1901 in Ossendrecht, dochter van Gerardus Luijsterburg [QuMa0162806] en Dijmphna Veraart [QuMa0020803] (zie VI-ew). Johanna trouwde met **Marinus Hennekam**.

VII-ik Adriana Christina Luijsterburg [QuMa0020804] is geboren op 12-10-1902 in Ossendrecht, dochter van Gerardus Luijsterburg [QuMa0162806] en Dijmphna Veraart [QuMa0020803] (zie VI-ew). Adriana:
(1) trouwde, 18 of 19 jaar oud, in 1921 in Kalmthout met **Aloijsius Augustinus Loos [QuMa0123806]**, 25 of 26 jaar oud. Aloijsius is geboren op 20-11-1895 in Essen, zoon van Johannes Loos [QuMa0123805] en Maria Elisabeth van Heijbeek [QuMa0271806]. Aloijsius is overleden op 25-02-1953 in Kalmthoutsehoek (B), 57 jaar oud.
(2) trouwde, 65 jaar oud, op 06-12-1967 met **Theodorus Franciscus Jaspers [Quma0064206]**, 62 jaar oud. Theodorus is geboren op 16-07-1905 in Zundert, zoon van Gerardus Jaspers [Quma0064205] en Anna Cornelia Rommens. Van de geboorte is aangifte gedaan [bron: akte 101]. Theodorus is overleden op 03-09-1981 in Kalmthoutsehoek (B), 76 jaar oud.

Kinderen van Adriana en Aloijsius:

1 Maria Adriana Loos [QuMa0020805], geboren op 25-03-1921 in Kalmthoutsehoek (B). Volgt VIII-fz.
2 Josepha Dijmphna Ludovica Loos [QuMa0020805], geboren op 05-01-1937 in Kalmthoutsehoek (B). Josepha is overleden in 1972 in Engeland, 34 of 35 jaar oud.

VII-il Josephina Catharina Luijsterburg [QuMa0020804] is geboren op 14-11-1909 in Kalmthoutsehoek (B), dochter van Gerardus Luijsterburg [QuMa0162806] en Dijmphna Veraart [QuMa0020803] (zie VI-ew). Josephina trouwde, 23 jaar oud, op 23-11-1932 in Kalmthout met **Aloisius Vergouwen [QuMa0045604]**, 30 jaar oud. Aloisius is geboren op 23-11-1902 in Essen, zoon van Petrus Josephus Vergouwen [QuMa0159806] en Maria Cornelia Luijckx [QuMa0045603].

Kinderen van Josephina en Aloisius:

1 Petrus Josephus Gerardus Vergouwen [QuMa0020805], geboren op 25-02-1934 in Essen-Moerkant.
2 Johanna Maria Vergouwen [QuMa0020805], geboren op 02-06-1935 in Essen-Moerkant. Volgt VIII-ga.

VII-im Johanna Maria Luijsterburg [QuMa0020804] is geboren in 1917 in Kalmthoutsehoek (B), dochter van Gerardus Luijsterburg [QuMa0162806] en Dijmphna Veraart [QuMa0020803] (zie VI-ew). Johanna trouwde met **Sylvain Vijgen**.

VII-in Judocus Goris is geboren op 11-11-1899 in Huijbergen, zoon van Johannes Cornelius Goris en Johanna Josepha Veraert [QuMa0020803] (zie VI-ex). Judocus trouwde, 26 jaar oud, op 25-10-1926 in Bergen op Zoom met **Cornelia Adriana Maria Hoeckx [QuMa0021004]**, 24 jaar oud. Cornelia is geboren op 07-03-1902 in Middelburg, dochter van Ludovicus Hoeckx [QuMa0021003] en Maria Cornelis van Pul [Quma0064205].

VII-io Franciscus Josephus Goris [QuMa0020804] is geboren op 08-01-1903 in Huijbergen, zoon van Johannes Cornelius Goris en Johanna Josepha Veraert [QuMa0020803] (zie VI-ex). Van de geboorte is aangifte gedaan [bron: akte 1]. Franciscus trouwde, 27 jaar oud, op 20-11-1930 in Bergen op Zoom met **Catharina Suijkerbuijk [Quma0042405]**, 25 jaar oud. Catharina is geboren op 10-08-1905 in Rinkelinghausen (D), dochter van Willem Suijkerbuijk [QuMa0165606] en Maria

Catharina Proost [Quma0042404]. Catharina is overleden op 10-04-1990 in Bergen op Zoom, 84 jaar oud.

Kinderen van Franciscus en Catharina:

1 Cornelis Marinus Goris [QuMa0020805], geboren op 06-07-1931 in Bergen op Zoom.
2 Wilhelmus Johannes Goris [QuMa0020805], geboren op 05-07-1936 in Bergen op Zoom.

VII-ip Dimphna Maria Magdalena Dekkers [QuMa0020803] is geboren op 11-03-1912 in Huijbergen, dochter van Cornelis Dekkers [QuMa0022802] en Anna Cornelia Veraert [QuMa0020803] (zie VI-ey). Dimphna is overleden op 28-03-1991 in Roosendaal, 79 jaar oud. Dimphna trouwde met **Heinrich Johann Corbeij**. Heinrich is geboren in 1919 in Limburg. Heinrich is overleden op 14-04-1989 in Roosendaal, 69 of 70 jaar oud.

VII-iq Adriana Veraart [Quma0086606] is geboren op 20-09-1898 in Woensdrecht, dochter van Petrus Johannes Veraart (zie VI-ez) en Petronella van Eekelen [Quma0086605]. Adriana trouwde, 23 jaar oud, op 22-06-1922 in Bergen op Zoom [bron: akte 83] met **Deonisius Dietvorst [Quma0072406]**, 22 jaar oud. Deonisius is geboren op 24-11-1899 in Halsteren, zoon van Christianus Dietvorst [Quma0072404] en Maria Cornelia Musters [QuMa0290606]. Van de geboorte is aangifte gedaan op 24-11-1899 [bron: akte 121]. Deonisius is overleden op 18-09-1970 in Bergen op Zoom, 70 jaar oud.

Kinderen van Adriana en Deonisius:

1 Christianus Johannes Dietvorst, geboren op 05-12-1922 in Halsteren. Volgt VIII-gb.
2 Petronella Dietvorst [Quma0072407], geboren op 22-04-1924 in Halsteren. Van de geboorte is aangifte gedaan op 23-04-1924 [bron: akte 47].

VII-ir Marinus Petrus Johannes Veraart [Quma0086606] is geboren op 26-01-1900 in Bergen op Zoom, zoon van Petrus Johannes Veraart (zie VI-ez) en Petronella van Eekelen [Quma0086605]. Van de geboorte is aangifte gedaan [bron: akte 41]. Marinus is overleden op 21-07-1934 in Roosendaal, 34 jaar oud (oorzaak: perished).
Beroep:
vrachtrijder
Marinus trouwde met **Maria Cornelia Boden [Quma0082805]**. Maria is geboren op 18-08-1901 in Wouw, dochter van Ludovicus Boden [Quma0082804] en Elizabeth Verhulst [QuMa0128907]. Maria is overleden op 03-02-1972 in Wouw, 70 jaar oud. Maria trouwde later met Johannes Hendrikus Veraart [Quma0086606] (1903-1991), zie VII-is.

Kinderen van Marinus en Maria:

1 Johannes Cornelis Veraart [Quma0082806], geboren op 26-02-1920 in Wouw.
living:
2 Elisabeth Petronella Veraart [Quma0082806], geboren op 18-12-1923 in Wouw.
living:

VII-is Johannes Hendrikus Veraart [Quma0086606] is geboren op 03-11-1903 in Bergen op Zoom, zoon van Petrus Johannes Veraart (zie VI-ez) en Petronella van

Eekelen [Quma0086605]. Van de geboorte is aangifte gedaan [bron: akte 394]. Johannes is overleden op 16-02-1991 in Wouw, 87 jaar oud. Johannes trouwde met **Maria Cornelia Boden [Quma0082805]**. Maria is geboren op 18-08-1901 in Wouw, dochter van Ludovicus Boden [Quma0082804] en Elizabeth Verhulst [QuMa0128907]. Maria is overleden op 03-02-1972 in Wouw, 70 jaar oud. Maria is weduwe van Marinus Petrus Johannes Veraart [Quma0086606] (1900-1934), zie VII-ir.

VII-it Petrus Adrianus Veraart [Quma0086606] is geboren op 29-06-1905 in Bergen op Zoom, zoon van Petrus Johannes Veraart (zie VI-ez) en Petronella van Eekelen [Quma0086605]. Van de geboorte is aangifte gedaan [bron: akte 213]. Petrus is overleden op 10-11-1987 in Roosendaal, 82 jaar oud. Petrus:
(1) trouwde met **Adriana Mulders**. Adriana is geboren in 1905 in Steenbergen.
(2) trouwde, 24 jaar oud, op 05-12-1929 in Wouw [bron: akte 37] met **Wilhelmina Maria Schuurbiers [Quma0085005]**, 20 jaar oud. Wilhelmina is geboren op 18-05-1909 in Wouw, dochter van Franciscus Christianus Schuurbiers [Quma0085004] en Maria Cornelia Wierckx [Quma0090004]. Wilhelmina is overleden op 13-11-1989 in Roosendaal, 80 jaar oud.

Kinderen van Petrus en Wilhelmina:

1 Maria Louisa Veraart, geboren op 23-05-1929 in Wouw. Volgt VIII-gc.
2 Petrus Franciscus Veraart [Quma0085006], geboren op 29-01-1931 in Bergen op Zoom.

VII-iu Dimphna Veraart [Quma0086606] is geboren op 26-12-1906 in Bergen op Zoom, dochter van Petrus Johannes Veraart (zie VI-ez) en Petronella van Eekelen [Quma0086605]. Van de geboorte is aangifte gedaan [bron: akte 467].

Kind van Dimphna uit onbekende relatie:

1 Petronella Adriana Veraart [Quma0086607], geboren op 28-11-1929 in Bergen op Zoom.
living:

VII-iv Jacoba Maria Veraart [QuMa0021604] is geboren op 03-11-1891 in Kalmthoutsehoek (B), dochter van Petrus Johannes Ludovicus Veraart [QuMa0021603] (zie VI-fa) en Petronella Cornelia van Thillo [QuMa0165605]. Jacoba is overleden in 1983, 91 of 92 jaar oud. Jacoba trouwde, 24 jaar oud, op 17-08-1916 in Essen met **Carolus Potters**, 28 jaar oud. Carolus is geboren op 07-12-1887 in Kalmthoutsehoek (B), zoon van Josephus Potters en Maria Catharina Govaerts. Carolus is overleden op 13-06-1970 in Kalmthout, 82 jaar oud.

Kinderen van Jacoba en Carolus:

1 Albertus Josephus Aloijsius Potters [QuMa0021605], geboren op 08-05-1917 in Kalmthout.
2 Franciscus Josephus Potters [QuMa0021605], geboren op 14-06-1919 in Essen. Volgt VIII-gd.

VII-iw Maria Catharina Veraart [QuMa0021604] is geboren op 02-07-1893 in Kalmthoutsehoek (B), dochter van Petrus Johannes Ludovicus Veraart [QuMa0021603]

(zie VI-fa) en Petronella Cornelia van Thillo [QuMa0165605]. Maria is overleden in 1986, 92 of 93 jaar oud. Maria:
(1) trouwde, 24 jaar oud, op 21-08-1917 in Essen-Hoek met **Aloisius Josephus van Thillo [QuMa0037404]**, 22 jaar oud. Zie VII-fv voor persoonsgegevens van Aloisius.
(2) trouwde, 30 of 31 jaar oud, in 1924 met **Johannes Cornelis Antonissen**, 39 of 40 jaar oud. Johannes is geboren op 23-04-1884 in Zundert, zoon van Willem Antonissen en Adriana Cornelia Jacobs. Johannes is overleden op 01-03-1969 in Essen, 84 jaar oud. Johannes is weduwnaar van Anna Catharina van Ginderen [QuMa0045003] (1883-1922), met wie hij trouwde op 27-08-1912 in Kalmthoutsehoek (B).

Kinderen van Maria en Aloisius: zie VII-fv.

VII-ix Johannes Baptist Veraart [QuMa0021604] is geboren op 17-08-1895 in Kalmthoutsehoek (B), zoon van Petrus Johannes Ludovicus Veraart [QuMa0021603] (zie VI-fa) en Petronella Cornelia van Thillo [QuMa0165605]. Johannes is overleden in 1994, 98 of 99 jaar oud. Johannes trouwde, 21 of 22 jaar oud, in 1917 met **Carolina Cornelia Nelen [QuMa0123805]**, 22 of 23 jaar oud. Carolina is geboren op 02-04-1894 in Essen-Moerkant, dochter van Petrus Josephus Nelen [QuMa0123804] en Adriana Anna Catharina Nelen [QuMa0123804]. Carolina is overleden op 05-11-1973 in Essen, 79 jaar oud.

Kinderen van Johannes en Carolina:

1 Ludovica Adriana Veraart [QuMa0021605], geboren op 05-10-1917 in Essen-Hoek.
2 Josephus Cornelis Veraart [QuMa0021605], geboren op 09-05-1921 in Kalmthoutsehoek (B).
3 Franciscus Lodewijk Veraart [QuMa0021605], geboren op 19-02-1923 in Kalmthoutsehoek (B).
4 Lodewijk Adrianus Veraart [QuMa0021605], geboren op 16-07-1925 in Kalmthoutsehoek (B). Lodewijk is overleden in 1961, 35 of 36 jaar oud.
5 Adrianus Veraart [QuMa0021605], geboren op 08-11-1926 in Kalmthoutsehoek (B). Adrianus is overleden in 1971, 44 of 45 jaar oud.
6 Maria Catharina Veraart [QuMa0021605], geboren op 25-12-1928 in Kalmthoutsehoek (B). Maria is overleden op 11-08-1939 in Kalmthoutsehoek (B), 10 jaar oud.
7 Josepha Rosalia Veraart [QuMa0021605], geboren op 07-03-1930 in Kalmthoutsehoek (B).
8 Josephine Carolina Veraart [QuMa0021605], geboren op 23-11-1932 in Kalmthoutsehoek (B). Volgt VIII-ge.
9 Gaston Franciscus Dimphna Veraart [QuMa0021605], geboren op 10-05-1935 in Essen-Hoek. Gaston is overleden in 1986, 50 of 51 jaar oud.

VII-iy Maria Philomena Veraart [QuMa0021604] is geboren op 25-12-1897 in Kalmthoutsehoek (B), dochter van Petrus Johannes Ludovicus Veraart [QuMa0021603] (zie VI-fa) en Petronella Cornelia van Thillo [QuMa0165605]. Maria is overleden op 04-12-1931 in Bergen op Zoom, 33 jaar oud. Maria trouwde met **Johannes Antonius Schoonen [QuMa0011603]**. Johannes is geboren op 14-01-1891 in Bergen op Zoom, zoon van Pieter Schoonen [Quma0061204] en Cornelia van Dongen [QuMa0011602]. Van de geboorte is aangifte gedaan [bron: akte 28]. Johannes is overleden op 18-12-1946 in Wouw, 55 jaar oud. Johannes trouwde later met Johanna Dijmphna van Thillo [Quma0147208] (geb. 1900).

Kind van Maria en Johannes:

1 Petrus Cornelis Schoonen [QuMa0011604], geboren op 10-03-1921 in Bergen op Zoom.

VII-iz Franciscus Veraart [QuMa0021604] is geboren in 1902 in Kalmthoutsehoek (B), zoon van Petrus Johannes Ludovicus Veraart [QuMa0021603] (zie VI-fa) en Petronella Cornelia van Thillo [QuMa0165605]. Franciscus is overleden in 1990, 87 of 88 jaar oud. Franciscus trouwde, 21 of 22 jaar oud, in 1924 met **Dijmphna Raymakers [QuMa0021604]**, 19 of 20 jaar oud. Zie VII-jl voor persoonsgegevens van Dijmphna.

Kinderen van Franciscus en Dijmphna:

1 Jeanne Veraart [QuMa0021605], geboren in 1925 in Kalmthoutsehoek (B). Jeanne is overleden in 1973, 47 of 48 jaar oud.
2 Alois Veraart [QuMa0021605], geboren in 1926. Volgt VIII-gf.
3 Lisette Veraart [QuMa0021605], geboren in 1929 in Kalmthoutsehoek (B). Volgt VIII-gg.
4 Piet Veraart [QuMa0021605], geboren in 1933 in Kalmthoutsehoek (B).
5 Romain Veraart [QuMa0021605], geboren in 1935 in Kalmthoutsehoek (B). Romain is overleden in 1952, 16 of 17 jaar oud.

VII-ja Adrianus Veraart [QuMa0021604] is geboren in 1905 in Kalmthoutsehoek (B), zoon van Petrus Johannes Ludovicus Veraart [QuMa0021603] (zie VI-fa) en Petronella Cornelia van Thillo [QuMa0165605]. Adrianus is overleden in 1990, 84 of 85 jaar oud. Adrianus trouwde, 24 of 25 jaar oud, in 1930 met **Johanna van Ginneken**, 23 of 24 jaar oud. Johanna is geboren in 1906. Johanna is overleden in 1983, 76 of 77 jaar oud.

Kinderen van Adrianus en Johanna:

1 Aloisius Veraart [QuMa0021605], geboren in 1930 in Kalmthoutsehoek (B). Volgt VIII-gh.
2 Cornelia Philomena Veraart [QuMa0021605], geboren op 05-06-1932 in Kalmthoutsehoek (B). Volgt VIII-gi.
3 Johannes Veraart [QuMa0021605], geboren in 1935 in Kalmthoutsehoek (B).
4 Josephus Veraart [QuMa0021605], geboren op 20-06-1936 in Kalmthoutsehoek (B).

VII-jb Josephus Veraart [QuMa0021604] is geboren in 1911 in Kalmthoutsehoek (B), zoon van Petrus Johannes Ludovicus Veraart [QuMa0021603] (zie VI-fa) en Petronella Cornelia van Thillo [QuMa0165605]. Josephus is overleden in 1994, 82 of 83 jaar oud. Josephus trouwde, 21 of 22 jaar oud, in 1933 met **Maria van Ginneken**, 21 of 22 jaar oud. Maria is geboren in 1911. Maria is overleden in 1994, 82 of 83 jaar oud.

Kind van Josephus en Maria:

1 Christine Veraart [QuMa0021605], geboren in 1934 in Kalmthoutsehoek (B). Christine is overleden in 1945, 10 of 11 jaar oud.

VII-jc Petrus Johannes Veraart [QuMa0021604] is geboren op 20-05-1898 in Kalmthoutsehoek (B), zoon van Johannes Baptist Veraart [QuMa0021603] (zie VI-fb) en

Anna Cornelia Verleysen [QuMa0123805]. Petrus is overleden in 1973, 74 of 75 jaar oud. Petrus trouwde, 23 of 24 jaar oud, in 1922 met **Maria Josefina van de Zande [Quma0076406]**, 31 of 32 jaar oud. Maria is geboren op 04-01-1890 in Essen-Moerkant, dochter van Johannes van de Zande [Quma0076405] en Adriana van Eeckelen [QuMa0130605]. Maria is overleden in 1949, 58 of 59 jaar oud.

Kinderen van Petrus en Maria:

1 Mia Veraart [QuMa0021605], geboren in 1922 in Kalmthoutsehoek (B).
2 Jeanne Veraart [QuMa0021605], geboren in 1924 in Kalmthoutsehoek (B). Volgt VIII-gj.
3 Theo Veraart [QuMa0021605], geboren in 1931 in Kalmthoutsehoek (B).

VII-jd Johanna Maria Veraart [QuMa0021604] is geboren in 1902 in Kalmthoutsehoek (B), dochter van Johannes Baptist Veraart [QuMa0021603] (zie VI-fb) en Anna Cornelia Verleysen [QuMa0123805]. Johanna is overleden in 1992, 89 of 90 jaar oud. Johanna trouwde met **Antonius van Ginderen [Quma0076406]**. Antonius is geboren op 03-01-1894 in Essen-Heijkant, zoon van Cornelis Johannes van Ginderen [Quma0076405] en Anna Catharina Elst [Quma0247606].

VII-je Hendricus Govaarts [QuMa0021604] is geboren op 04-06-1902 in Wouw, zoon van Marinus Gerardus Cornelis Govaarts en Catharina Veraart [QuMa0021603] (zie VI-fc). Hendricus trouwde, 33 jaar oud, op 30-01-1936 in Bergen op Zoom met **Johanna Petronella Deckers [QuMa0022803]**, 27 jaar oud. Johanna is geboren op 15-08-1908 in Huijbergen, dochter van Hendricus Deckers [QuMa0022802] en Maria Nelen [QuMa0156611].

Kind van Hendricus en Johanna:

1 Maria Catharina Govaarts [QuMa0021605], geboren op 18-07-1936 in Bergen op Zoom.

VII-jf Jacobus Godefridus Govaarts [QuMa0021604] is geboren op 06-06-1905 in Wouw, zoon van Marinus Gerardus Cornelis Govaarts en Catharina Veraart [QuMa0021603] (zie VI-fc). Jacobus is overleden op 28-06-1979 in Heerle, 74 jaar oud. Jacobus trouwde, 34 jaar oud, op 08-06-1939 in Bergen op Zoom [bron: akte 83] met **Adriana van Eekelen [QuMa0037204]**, 28 jaar oud. Adriana is geboren op 29-06-1910 in Bergen op Zoom, dochter van Petrus Johannes van Eekelen [QuMa0037203] en Anna Cornelia van Cappelle. Van de geboorte is aangifte gedaan [bron: akte 233]. Adriana is overleden op 22-05-1989 in Bergen op Zoom, 78 jaar oud.

VII-jg Dijmphna Catharina Govaarts [QuMa0021604] is geboren op 01-01-1907 in Wouw, dochter van Marinus Gerardus Cornelis Govaarts en Catharina Veraart [QuMa0021603] (zie VI-fc). Van de geboorte is aangifte gedaan [bron: akte 1]. Dijmphna trouwde, 27 jaar oud, op 03-05-1934 in Wouw [bron: akte 7] met **Antonius van Oorschot [QuMa0147208]**, 24 jaar oud. Antonius is geboren op 30-05-1909 in Heerle, zoon van Johannes van Oorschot en Cornelia Maria van Osta [QuMa0147207].

Kind van Dijmphna en Antonius:

1 Marinus Johannes van Oorschot [QuMa0021605], geboren op 16-08-1939 in Wouw. Marinus is overleden.

VII-jh Petrus Josephus Govaarts [QuMa0021604] is geboren op 07-09-1911 in Wouw, zoon van Marinus Gerardus Cornelis Govaarts en Catharina Veraart [QuMa0021603] (zie VI-fc). Petrus is overleden op 26-07-2020 in Wouw Leonardushof, 108 jaar oud. Hij is begraven op 30-07-2010 in Bergen op Zoom. Petrus trouwde met **Cornelia Catharina Wiericx [QuMa0044004]**. Cornelia is geboren op 07-06-1915 in Roosendaal, dochter van Nicolaas Wiericx [QuMa0044003] en Adriana Maria Geers [Quma0062205]. Cornelia is overleden op 02-05-2003 in Wouw Leonardushof, 87 jaar oud. Zij is begraven op 06-05-2003 in Bergen op Zoom.

Kind van Petrus en Cornelia:

1 Rinus Govaarts [QuMa0021605], geboren in 1935. Volgt VIII-gk.

VII-ji Maria Cornelia Govaarts [Quma0021604] is geboren op 18-08-1913 in Wouw, dochter van Marinus Gerardus Cornelis Govaarts en Catharina Veraart [QuMa0021603] (zie VI-fc). Van de geboorte is aangifte gedaan [bron: akte 97]. Maria is overleden op 08-03-1965 in Roosendaal, 51 jaar oud. Van het overlijden is aangifte gedaan op 09-03-1965 [bron: akte 68]. Maria trouwde, 23 jaar oud, op 27-05-1937 in Wouw [bron: akte 12] met **Franciscus Eduardus Nieuwlaat [Quma0086607]**, 24 jaar oud. Franciscus is geboren op 10-06-1912 in Roosendaal, zoon van Leonardus Nieuwlaat [Quma0086606] en Anna Maria Palings [QuMa0156607]. Van de geboorte is aangifte gedaan op 10-06-1912 [bron: akte 269]. Franciscus is overleden op 21-02-1976 in Roosendaal, 63 jaar oud.

Kinderen van Maria en Franciscus:

1 Leonardus Marinus Catharina Maria Nieuwlaat [Quma0086608], geboren op 29-03-1938 in Roosendaal. Leonardus is overleden op 30-03-1938 in Roosendaal, 1 dag oud (oorzaak: eclampsia infantum). Van het overlijden is aangifte gedaan op 31-03-1938 [bron: akte 79].
2 Marinus Leonardus Maria Catharina Nieuwlaat [Quma0086608], geboren op 07-03-1939 in Roosendaal. Volgt VIII-gl.

VII-jj Petrus Raymakers [QuMa0021604] is geboren in 1901 in Wouwse Plantage, zoon van Alois Raymakers en Johanna Maria Veraart [QuMa0021603] (zie VI-fd). Petrus is overleden in 1964, 62 of 63 jaar oud. Petrus trouwde, 22 of 23 jaar oud, in 1924 met **Anna Cornelia de Backer**, 23 of 24 jaar oud. Anna is geboren op 02-12-1900, dochter van Jacobus de Backer en Adriana Catharina Jacobs. Anna is overleden in 1967, 66 of 67 jaar oud.

Kinderen van Petrus en Anna:

1 Marie Raymakers [QuMa0021605], geboren in 1925 in Kalmthoutsehoek (B).
2 Jacobus Raymakers [QuMa0021605], geboren in 1926 in Kalmthoutsehoek (B). Jacobus is overleden in 1977, 50 of 51 jaar oud.
3 Rik Raymakers [QuMa0021605], geboren in 1928 in Kalmthoutsehoek (B). Rik is overleden in 1994, 65 of 66 jaar oud.
4 Dien Raymakers [QuMa0021605], geboren in 1929 in Kalmthoutsehoek (B).
5 Josephus Raymakers [QuMa0021605], geboren op 07-05-1933 in Kalmthoutsehoek (B). Volgt VIII-gm.
6 Lisette Raymakers [QuMa0021605], geboren in 1934 in Kalmthoutsehoek (B).

7 Johanna Theodora Cornelia Raymakers [QuMa0021605], geboren op 11-06-1936 in Kalmthoutsehoek (B). Volgt VIII-gn.
8 Theo Raymakers [QuMa0021605], geboren in 1938 in Kalmthoutsehoek (B). Theo is overleden in 1993, 54 of 55 jaar oud.

VII-jk Rik Raymakers [QuMa0021604] is geboren in 1902 in Wouwse Plantage, zoon van Alois Raymakers en Johanna Maria Veraart [QuMa0021603] (zie VI-fd). Rik trouwde met **Maria Suijkerbuijk**.

VII-jl Dijmphna Raymakers [QuMa0021604] is geboren in 1904 in Wouwse Plantage, dochter van Alois Raymakers en Johanna Maria Veraart [QuMa0021603] (zie VI-fd). Dijmphna is overleden in 1983, 78 of 79 jaar oud. Dijmphna trouwde, 19 of 20 jaar oud, in 1924 met **Franciscus Veraart [QuMa0021604]**, 21 of 22 jaar oud. Zie VII-iz voor persoonsgegevens van Franciscus.

Kinderen van Dijmphna en Franciscus: zie VII-iz.

VII-jm Johanna Elisabeth Raymakers [QuMa0021604] is geboren op 27-07-1906 in Wouwse Plantage, dochter van Alois Raymakers en Johanna Maria Veraart [QuMa0021603] (zie VI-fd). Johanna is overleden in 1978, 71 of 72 jaar oud. Johanna trouwde, 21 of 22 jaar oud, in 1928 met **Alphonsus Petrus van Ginderen [QuMa0045004]**, 22 of 23 jaar oud. Alphonsus is geboren op 06-02-1905 in Kalmthoutsehoek (B), zoon van Johannes van Ginderen [QuMa0136206] en Maria Cornelia Andriessen [QuMa0045003]. Alphonsus is overleden op 27-01-1987 in Essen-Hoek, 81 jaar oud.

Kinderen van Johanna en Alphonsus:

1 Jeanne van Ginderen [QuMa0021605], geboren in 1929 in Kalmthoutsehoek (B). Jeanne is overleden in 1969, 39 of 40 jaar oud.
2 Maria van Ginderen [QuMa0021605], geboren in 1930 in Kalmthoutsehoek (B). Volgt VIII-go.
3 Dijmphna Josepha Elisabeth van Ginderen [QuMa0021605], geboren op 15-08-1934 in Kalmthoutsehoek (B). Volgt VIII-gp.
4 Petrus Petronella Johannes van Ginderen [QuMa0021605], geboren op 03-04-1939 in Kalmthoutsehoek (B). Volgt VIII-gq.
5 Marcel Franciscus van Ginderen [QuMa0021605], geboren op 25-09-1943 in Kalmthoutsehoek (B). Volgt VIII-gr.

VII-jn Josephus (Jef) Raymakers [QuMa0021604] is geboren op 12-11-1908 in Wouwse Plantage, zoon van Alois Raymakers en Johanna Maria Veraart [QuMa0021603] (zie VI-fd). Jef trouwde, 23 jaar oud, op 14-11-1931 in Essen (B) met **Louisa Joanna Stuijts [QuMa0157007]**, 20 jaar oud. Louisa is geboren op 01-07-1911 in Essen, dochter van Augustinus Joannes Stuijts en Anna Cornelia van Thillo [QuMa0157006]. Louisa is overleden op 06-12-1995 in Antwerpen, 84 jaar oud.

VII-jo Cornelis Raymakers [QuMa0021604] is geboren in 1912 in Essen-Hoek, zoon van Alois Raymakers en Johanna Maria Veraart [QuMa0021603] (zie VI-fd). Cornelis is overleden in 1966, 53 of 54 jaar oud. Cornelis trouwde, 24 of 25 jaar oud, in 1937 met **Catharina Johanna van Ginneken [QuMa0044205]**, 20 of 21 jaar oud. Catharina is geboren op 29-04-1916 in Horendonk, dochter van Johannes Aloisius van Ginneken [QuMa0044204] en Maria Cornelia Schrauwen [QuMa1224008].

VII-jp Maria Raymakers [QuMa0021604] is geboren in 1916 in Essen-Hoek, dochter van Alois Raymakers en Johanna Maria Veraart [QuMa0021603] (zie VI-fd). Maria trouwde, 25 of 26 jaar oud, in 1942 met **Gerardus Leonardus Stuijts [QuMa0123806]**, 28 of 29 jaar oud. Gerardus is geboren op 18-04-1913 in Kalmthoutsehoek (B), zoon van Petrus Aloijsius Stuijts [QuMa0123805] en Johanna Cornelia Boden [QuMa0136806]. Gerardus is overleden op 24-05-1987 in Essen, 74 jaar oud.

VII-jq Jeanne Raymakers [QuMa0021604] is geboren in 1919 in Essen-Hoek, dochter van Alois Raymakers en Johanna Maria Veraart [QuMa0021603] (zie VI-fd). Jeanne trouwde, 22 of 23 jaar oud, in 1942 met **Josephus Cornelis Mattheussen [Quma0093605]**, 29 of 30 jaar oud. Josephus is geboren op 05-09-1912 in Essen, zoon van Johannes Mattheussen [Quma0093804] en Johanna Maria Verbraak [Quma0093604]. Josephus is overleden op 02-04-1988 in Kalmthoutsehoek (B), 75 jaar oud.

VII-jr Julia Dimphna Francisca Raymakers [QuMa0021604] is geboren op 04-05-1921 in Essen-Hoek, dochter van Alois Raymakers en Johanna Maria Veraart [QuMa0021603] (zie VI-fd). Julia trouwde, 39 jaar oud, op 27-08-1960 in Kalmthoutsehoek (B) met **Petrus Deelen [QuMa0010203]**, 42 jaar oud. Petrus is geboren op 25-03-1918 in Wouw, zoon van Josephus Deelen [QuMa0010202] en Johanna Snepvangers [Quma0085006]. Petrus is overleden op 03-02-1999 in Roosendaal, 80 jaar oud. Hij is begraven in Wouwse Plantage.

VII-js Petrus Gerardus Buijens [QuMa0021604] is geboren op 20-05-1929, zoon van Petrus Johannes Buijens [QuMa0021603] (zie VI-fk) en Johanna Maria Deckers [QuMa0123806]. Petrus trouwde met **Ludovica Augustina (Louisa) van Loon [QuMa0044005]**. Louisa is geboren op 22-10-1921, dochter van Franciscus Josephus van Loon [QuMa0271806] en Anna Maria Cornelia van Loenhout [QuMa0044004]. Louisa is overleden op 20-08-1978, 56 jaar oud.

VII-jt Elisa Buijens [QuMa0021604] is geboren in 1917, dochter van Cornelis Buijens [QuMa0021603] (zie VI-fl) en Maria Petronella van Loon [QuMa0044204]. Elisa trouwde met **Leo van Oers**. Leo is geboren in 1917.

VII-ju Emma Buijens [QuMa0021604] is geboren in 1919, dochter van Cornelis Buijens [QuMa0021603] (zie VI-fl) en Maria Petronella van Loon [QuMa0044204]. Emma trouwde met **Frans van Hees**. Frans is geboren in 1919.

VII-jv Anna Buijens [QuMa0021604] is geboren in 1921, dochter van Cornelis Buijens [QuMa0021603] (zie VI-fl) en Maria Petronella van Loon [QuMa0044204]. Anna trouwde met **Cyriel Janssens**. Cyriel is geboren in 1921.

VII-jw Jeanne Buijens [QuMa0021604] is geboren op 02-11-1923 in Kalmthout, dochter van Cornelis Buijens [QuMa0021603] (zie VI-fl) en Maria Petronella van Loon [QuMa0044204]. Jeanne is overleden op 15-01-1994 in Merksem, 70 jaar oud. Jeanne trouwde met **Bastien Krinkels**. Bastien is geboren in 1923.

VII-jx Maria Kerstens [QuMa0021604] is geboren op 13-06-1928 in Nieuwmoer, dochter van Ludovicus Kerstens [Quma0084406] en Petronella Buijens [QuMa0021603] (zie VI-fm).
Notitie bij Maria: *Nazaten van Jan van der Herstraten XVI.48.1*
Maria trouwde met **Jan Boden**. Jan is geboren op 24-11-1922 in Nieuwmoer.

VII-jy Josepha Sidonia Ludovica (José) Kerstens [QuMa0021604] is geboren op 05-02-1935 in Kalmthout, dochter van Ludovicus Kerstens [Quma0084406] en Petronella Buijens [QuMa0021603] (zie VI-fm). José is overleden op 11-01-1999 in Brecht (B), 63 jaar oud.
Notitie bij José: *Nazaten van Jan van der Herstraten XVI.48.3*
José trouwde, 29 jaar oud, op 30-06-1964 in Nieuwmoer met **Franciscus Cornelis Eyskens**, 31 jaar oud. Franciscus is geboren op 22-06-1933 in Brecht (B), zoon van Petrus Henricus Eyskens en Catharina Juliana Pauwels.

VII-jz Maria Deckers [QuMa0021604] is geboren op 02-07-1934 in Nieuwmoer, dochter van Johannes Deckers [Quma0076406] en Sidonia Buijens [QuMa0021603] (zie VI-fo). Maria trouwde met **Hubert Vanderstraate**. Hubert is geboren op 10-01-1915. Hubert is overleden op 05-01-1995 in Nieuwmoer, 79 jaar oud.

VII-ka Johanna Deckers [QuMa0021604] is geboren op 12-09-1935 in Nieuwmoer, dochter van Johannes Deckers [Quma0076406] en Sidonia Buijens [QuMa0021603] (zie VI-fo). Johanna trouwde, 27 jaar oud, op 02-09-1963 met **Louis Mestdagh**, 26 jaar oud. Louis is geboren op 19-09-1936.

VII-kb Gusta Deckers [QuMa0021604] is geboren op 08-02-1939 in Nieuwmoer, dochter van Johannes Deckers [Quma0076406] en Sidonia Buijens [QuMa0021603] (zie VI-fo). Gusta trouwde, 23 jaar oud, op 26-07-1962 met **Jozef Meeusen**, 26 jaar oud. Jozef is geboren op 28-06-1936.

Kind van Gusta en Jozef:

> **1 Linda Meeusen [QuMa0021605]**, geboren op 22-04-1963 in Brecht (B). Linda is overleden op 22-04-1963 in Brecht (B), geen dag oud.

VII-kc Anna Johanna Bruijns [QuMa0021604] is geboren op 16-10-1904 in Princenhage, dochter van Johannes Matthias Bruijns [QuMa0157806] en Adriana Buijens [QuMa0021603] (zie VI-fq). Anna is overleden op 21-11-1951 in Tilburg, 47 jaar oud. Anna trouwde, 22 jaar oud, op 31-08-1927 in Tilburg met **Petrus (Pieter) Aarts**, 25 jaar oud. Pieter is geboren op 02-07-1902 in Etten-Leur, zoon van Cornelis Aarts en Dimphena Jongenelis. Van de geboorte is aangifte gedaan [bron: akte 119]. Pieter is overleden op 19-09-1991 in Tilburg, 89 jaar oud. Pieter trouwde later na 1951 met Elisabeth Petronella Maria van Bavel (1924-2007).

VII-kd Andreas Cornelis Bruijns [QuMa0021604] is geboren op 19-11-1906 in Princenhage, zoon van Johannes Matthias Bruijns [QuMa0157806] en Adriana Buijens [QuMa0021603] (zie VI-fq). Andreas trouwde, 32 jaar oud, op 08-08-1939 in Tilburg met **Henriette Joanna Maria van de Wouw**, 28 jaar oud. Henriette is geboren op 05-01-1911 in Tilburg, dochter van Antonius Arnoldus van de Wouw en Clara Petronella Mermans.

VII-ke Cornelis Jacobus Niessen [QuMa0021604] is geboren op 19-05-1905 in Zevenbergen, zoon van Govert Niessen en Maria Buijens [QuMa0021603] (zie VI-fr). Cornelis is overleden op 22-05-1939 in Raamsdonk, 34 jaar oud. Cornelis trouwde, 27 jaar oud, op 15-05-1933 in Raamsdonk met **Johanna Jacoba van Strien**, 31 jaar oud. Johanna is geboren op 30-11-1901 in Raamsdonksveer, dochter van Adrianus van Strien en Adriana Broekmans.

Kind van Cornelis en Johanna:

1 Godefridus Adrianus Quirinus (Frits) Niessen [QuMa0021605], geboren op 16-09-1936 in Raamsdonk. Frits is overleden op 23-10-2020 in Raamsdonksveer, 84 jaar oud.

VII-kf Adrianus Johannes Suijkerbuijk [QuMa0021604] is geboren op 30-12-1895 in Roosendaal & Nispen, zoon van Johannes Franciscus Suijkerbuijk [QuMa0046203] en Johanna Koevoets [QuMa0021603] (zie VI-fu). Van de geboorte is aangifte gedaan [bron: akte 441]. Adrianus is overleden op 06-07-1973 in Roosendaal & Nispen, 77 jaar oud. Adrianus trouwde, 28 jaar oud, op 29-04-1924 in Roosendaal & Nispen [bron: akte 34] met **Adriana Cornelia van Overveld [Quma0079605]**, 27 jaar oud. Adriana is geboren op 14-09-1896 in Roosendaal & Nispen, dochter van Franciscus van Overveld [Quma0079604] en Maria Elisabeth Elsten [QuMa0186605]. Van de geboorte is aangifte gedaan [bron: akte 310]. Adriana is overleden op 08-02-1989 in Roosendaal & Nispen, 92 jaar oud.

Kinderen van Adrianus en Adriana:

1 Franciscus Suijkerbuijk [QuMa0021605], geboren in 1924. Volgt VIII-gs.
2 Johanna Suijkerbuijk [QuMa0021605], geboren in 1924. Volgt VIII-gt.

VII-kg Cornelia Anna Suijkerbuijk [QuMa0021604] is geboren op 31-03-1898 in Roosendaal & Nispen, dochter van Johannes Franciscus Suijkerbuijk [QuMa0046203] en Johanna Koevoets [QuMa0021603] (zie VI-fu). Van de geboorte is aangifte gedaan [bron: akte 120]. Cornelia is overleden op 11-04-1952 in Roosendaal & Nispen, 54 jaar oud. Cornelia trouwde, 19 jaar oud, op 17-04-1917 in Roosendaal [bron: akte 29] met **Christiaan van der Linden**, 23 of 24 jaar oud. Christiaan is geboren in 1893 in Utrecht, zoon van Stephanus Johannes van der Linden en Maria Johanna Westerman.

Beroep:
militair (Sergeant der Genie)

VII-kh Antonius Marinus Suijkerbuijk [QuMa0021604] is geboren op 15-02-1901 in Roosendaal, zoon van Johannes Franciscus Suijkerbuijk [QuMa0046203] en Johanna Koevoets [QuMa0021603] (zie VI-fu). Van de geboorte is aangifte gedaan [bron: akte 64].

Beroepen:
kruidenier
timmerman

Antonius trouwde, 24 jaar oud, op 29-09-1925 in Roosendaal [bron: akte 106] met **Cornelia Maria Vos**, 25 jaar oud. Cornelia is geboren op 11-03-1900 in Roosendaal, dochter van Harm Vos en Anna Paulina Temming. Cornelia is overleden op 09-05-1962 in Roosendaal, 62 jaar oud.

Kinderen van Antonius en Cornelia:

1 Johanna Cornelia Suijkerbuijk [QuMa0021605], geboren op 25-08-1927 in Roosendaal. Volgt VIII-gu.
2 Hermanus Franciscus Suijkerbuijk [QuMa0021605], geboren op 05-04-1930 in Roosendaal. Volgt VIII-gv.
3 Cornelia Johanna Suijkerbuijk [QuMa0021605], geboren op 28-07-1932 in Roosendaal.

VII-ki Philomena Maria Suijkerbuijk [QuMa0021604] is geboren op 19-02-1907 in Roosendaal, dochter van Johannes Franciscus Suijkerbuijk [QuMa0046203] en Johanna Koevoets [QuMa0021603] (zie VI-fu). Philomena trouwde, 25 jaar oud, op 03-05-1932 in Roosendaal met **Wilhelmus Petrus Hubertus Peeters**, 28 jaar oud. Wilhelmus is geboren op 28-10-1903 in Venlo.

VII-kj Marinus Cornelis Antens [QuMa0021604] is geboren op 26-10-1905 in Etten-Leur, zoon van Wilhelmus Johannes Antens en Anna Cornelia Koevoets [QuMa0021603] (zie VI-fv). Marinus trouwde, 24 jaar oud, op 17-05-1930 met **Antonia Maria Koevoets [QuMa0169808]**, 21 jaar oud. Antonia is geboren op 19-10-1908 in Hoeven, dochter van Petrus Koevoets [QuMa0343407] en Adriana Manniën [QuMa0169807].

Kinderen van Marinus en Antonia:

1 Cornelia Adriana Antens [QuMa0021605], geboren op 13-08-1931 in Oud Gastel.
2 Adriana Cornelia Antens [QuMa0021605], geboren op 13-09-1932 in Oud Gastel. Adriana is overleden op 03-02-1933 in Oud Gastel, 4 maanden oud.
3 Petrus Wilhelmus Antens [QuMa0021605], geboren op 19-01-1934 in Oud Gastel.

VII-kk Johanna Broos [QuMa0021604] is geboren op 27-02-1916 in Oud Gastel, dochter van Marinus Broos [QuMa1445607] en Johanna Adriana Koevoets [QuMa0021603] (zie VI-fw). Johanna is overleden op 21-06-1999, 83 jaar oud. Johanna trouwde met **Adrianus Heumen**.

VII-kl Adriana Catharina Francisca Konings [QuMa0021604] is geboren op 25-12-1905 in Roosendaal & Nispen, dochter van Marijnus Konings [QuMa0021603] (zie VI-fx) en Dingena Johanna Rommens [QuMa0043804]. Adriana trouwde, 22 jaar oud, op 26-06-1928 in Roosendaal & Nispen [bron: akte 68] met **Adrianus van Inneveld [QuMa0017204]**, 27 jaar oud. Adrianus is geboren op 20-09-1900 in Dinteloord, zoon van Bastiaan van Ineveld en Wilhelmina Schillemans [QuMa0017203].

VII-km Cornelis Franciscus Hopstaken [QuMa0021604] is geboren op 05-01-1903 in Roosendaal, zoon van Antonius Hopstaken [QuMa0159405] en Maria Konings [QuMa0021603] (zie VI-fz). Cornelis is overleden op 23-07-1982 in Roosendaal, 79 jaar oud. Hij is begraven op 27-07-1982 in Roosendaal. Cornelis trouwde, 27 jaar oud, op 29-07-1930 in Roosendaal [bron: akte 79] met **Wilhelmina Petronella Catharina de Rijk [QuMa0080606]**, 26 jaar oud. Wilhelmina is geboren op 28-02-1904 in Roosendaal, dochter van Petrus de Rijk [Quma0080605] en Elisabeth Petronella Willemse [QuMa0306006]. Wilhelmina is overleden op 11-05-1966 in Roosendaal, 62 jaar oud.

VII-kn Johanna Cornelia Hopstaken [QuMa0021604] is geboren op 11-08-1904 in Roosendaal, dochter van Antonius Hopstaken [QuMa0159405] en Maria Konings [QuMa0021603] (zie VI-fz). Van de geboorte is aangifte gedaan [bron: akte 347]. Johanna trouwde op 11-11-930 in Roosendaal & Nispen [bron: akte 122] met **Petrus Jacobus Maria Ribbens**. Petrus is geboren in 1903 in Roosendaal, zoon van Johannes Marinus Ribbens en Maria Catharina Dekkers.

VII-ko Franciscus Johannes Konings [QuMa0018204] is geboren op 26-06-1901 in Roosendaal, zoon van Adrianus Konings [QuMa0021603] (zie VI-ga) en Anna Cornelia van Etten [QuMa0018203]. Van de geboorte is aangifte gedaan [bron: Akte 244].

Franciscus is overleden op 26-06-1977 in Roosendaal, 76 jaar oud. Franciscus trouwde, 25 jaar oud, op 24-05-1927 in Roosendaal met **Johanna Petronella Ossenblok [QuMa0124007]**, 22 jaar oud. Johanna is geboren op 26-09-1904 in Roosendaal, dochter van Cornelis Ossenblok [QuMa0163005] en Johanna Maria Wagemans [QuMa0124006]. Johanna is overleden op 31-07-1964 in Roosendaal, 59 jaar oud.

VII-kp Dijmphna Maria Buijens [QuMa0010803] is geboren op 13-10-1913 in Wouw, dochter van Cornelis Buijens [QuMa0010802] (zie VI-gd) en Elisabeth Bals [Quma0067205]. Dijmphna is overleden op 04-12-1997 in Wouwse Plantage, 84 jaar oud. Dijmphna trouwde met **Adrianus Antonius van Dorst [QuMa0124007]**. Adrianus is geboren op 01-01-1911 in Roosendaal, zoon van Antonius van Dorst [QuMa0124006] en Cornelia Timmermans [Quma0065005]. Van de geboorte is aangifte gedaan [bron: Akte 2]. Adrianus is overleden op 16-09-2002 in Wouw, 91 jaar oud. Hij is begraven op 20-09-2002 in Wouwse Plantage.

VII-kq Adriana Maria van den Berg [QuMa0010803] is geboren op 19-05-1908 in Steenbergen, dochter van Kornelis van den Berg [Quma0058804] en Maria Johanna Buijens [QuMa0010802] (zie VI-gf). Adriana trouwde, 29 jaar oud, op 12-11-1937 in Steenbergen met **Petrus Adrianus Oerlemans [QuMa0135007]**, 26 jaar oud. Petrus is geboren op 29-09-1911 in Wouw, zoon van Kornelis Oerlemans [QuMa0135006] en Maria Cornelia Stok.

Kind van Adriana en Petrus:

> **1 Maria Johanna Cornelia Oerlemans [QuMa0010804]**, geboren op 22-09-1938 in Woensdrecht. Maria is overleden.

VII-kr Christianus van den Berg [QuMa0010803] is geboren op 30-01-1910 in Steenbergen, zoon van Kornelis van den Berg [Quma0058804] en Maria Johanna Buijens [QuMa0010802] (zie VI-gf). Christianus trouwde, 28 jaar oud, op 09-06-1938 met **Wilhelmina Johanna Maria van Aart [QuMa0034405]**, 25 jaar oud. Wilhelmina is geboren op 03-03-1913 in Wouw, dochter van Johannes Baptist van Aart [Quma0089005] en Maria Elisabeth van Etten [QuMa0034404].

VII-ks Johannes Adrianus van den Berg [QuMa0010803] is geboren op 06-02-1918 in Steenbergen, zoon van Kornelis van den Berg [Quma0058804] en Maria Johanna Buijens [QuMa0010802] (zie VI-gf). Johannes trouwde met **Christina Antonia Johanna Linders [QuMa0036806]**. Christina is geboren op 06-03-1921 in Steenbergen, dochter van Johannes Linders [QuMa0036805] en Antonia van der Heijden [QuMa0151205]. Christina is overleden op 18-08-2006 in Roosendaal, 85 jaar oud.

VII-kt Adrianus Sacharias van den Berg [QuMa0010803] is geboren op 30-08-1920 in Steenbergen, zoon van Kornelis van den Berg [Quma0058804] en Maria Johanna Buijens [QuMa0010802] (zie VI-gf). Van de geboorte is aangifte gedaan op 01-09-1920 [bron: akte 207]. Adrianus trouwde met **Petronella Adriana Antonia van Aart [QuMa0034405]**. Petronella is geboren op 10-03-1923 in Wouw, dochter van Johannes Baptist van Aart [Quma0089005] en Maria Elisabeth van Etten [QuMa0034404]. Petronella is overleden op 18-02-2014 in Roosendaal, 90 jaar oud. Zij is begraven op 24-02-2014 in Kruisland.

VII-ku Elisabeth Dijmphna van den Berg [QuMa0010803] is geboren op 24-11-1922 in Steenbergen, dochter van Kornelis van den Berg [Quma0058804] en Maria Johanna Buijens [QuMa0010802] (zie VI-gf). Elisabeth trouwde, 29 jaar oud, op 28-05-1952 in

Kruisland met **Johannes Leijdekkers [QuMa0031804]**, 28 jaar oud. Johannes is geboren op 20-09-1923 in Fijnaart, zoon van Martinus Leijdekkers [QuMa0134006 watersnood] en Maria Adriana Mulders [QuMa0031803].

VII-kv Jacoba van den Berg [QuMa0010803] is geboren op 19-08-1925 in Steenbergen, dochter van Kornelis van den Berg [Quma0058804] en Maria Johanna Buijens [QuMa0010802] (zie VI-gf). Jacoba is overleden op 31-03-2008 in Lepelstraat, 82 jaar oud. Zij is begraven op 04-04-2008 in Bergen op Zoom. Jacoba trouwde, 28 jaar oud, op 23-04-1954 in Steenbergen met **Marinus Adrianus Groffen [Quma0039405]**, 34 jaar oud. Marinus is geboren op 26-12-1919 in Wouw, zoon van Petrus Johannes Groffen [Quma0039404] en Anna Maria de Graaf. Marinus is overleden op 02-06-1994 in Lepelstraat, 74 jaar oud.

VII-kw Johannes Buijens [QuMa0010803] is geboren op 07-07-1923 in Wouw, zoon van Adrianus Buijens [QuMa0010802] (zie VI-gh) en Catharina Wierks [QuMa0134007]. Johannes is overleden op 29-09-2002 in Bergen op Zoom, 79 jaar oud. Hij is begraven op 03-10-2002 in Bergen op Zoom. Johannes trouwde met **Elisa Dekkers**. Elisa is geboren in 1923.

VII-kx Leonardus Johannes Buijens [QuMa0010803] is geboren op 30-04-1926 in Wouw, zoon van Adrianus Buijens [QuMa0010802] (zie VI-gh) en Catharina Wierks [QuMa0134007]. Leonardus is overleden op 17-04-2007 in Oud Gastel, 80 jaar oud. Hij is begraven op 20-04-2007 in Oud Gastel. Leonardus trouwde met **Geertruda van Alphen**. Geertruda is geboren in 1928. Geertruda is overleden.

VII-ky Catharina Johanna Buijens [QuMa0010803] is geboren op 31-10-1928 in Wouw, dochter van Adrianus Buijens [QuMa0010802] (zie VI-gh) en Catharina Wierks [QuMa0134007]. Catharina trouwde, 24 jaar oud, op 01-09-1953 met **Gerardus Johannes Rockx [Quma0075208]**, 24 jaar oud. Gerardus is geboren op 06-01-1929 in Halsteren, zoon van Adrianus Johannes Rockx [QuMa0144007] en Maria Petronella Buijs [Quma0075207]. Gerardus is overleden.

VII-kz Adrianus Thomas Johannes Timmermans [QuMa0010803] is geboren op 17-05-1916 in Moerstraten, zoon van Wilhelmus Petrus Timmermans [Quma0122007] en Cornelia Buijens [QuMa0010802] (zie VI-gi). Adrianus is overleden op 09-03-1976 in Kruisland, 59 jaar oud. Adrianus trouwde, 31 jaar oud, op 11-05-1948 in Steenbergen met **Cornelia Anna Catharina Lodiers [QuMa0036005]**, 26 jaar oud. Cornelia is geboren op 25-07-1921 in Kruisland, dochter van Willem Lodiers [Quma0079805] en Martina Maria van Gaans [QuMa0036004].

Kind van Adrianus en Cornelia:

> **1 Peter Timmermans [QuMa0010804]**, geboren op 19-12-1949 in Kruisland. Peter is overleden op 28-05-2007 in Bergen op Zoom, 57 jaar oud. Hij is begraven op 01-06-2007 in Bergen op Zoom.

VII-la Petrus Wilhelmus Timmermans [QuMa0010803] is geboren op 16-10-1919 in Wouw, zoon van Wilhelmus Petrus Timmermans [Quma0122007] en Cornelia Buijens [QuMa0010802] (zie VI-gi). Petrus is overleden op 22-08-1998 in Roosendaal, 78 jaar oud. Petrus trouwde met **Adriana Maria van Gastel**. Adriana is geboren in 1923. Adriana is overleden op 18-01-2005 in Roosendaal, 81 of 82 jaar oud. Zij is begraven op 22-01-2005 in Bergen op Zoom.

VII-Ib Adriana Petronella Timmermans [QuMa0010803] is geboren op 08-03-1921 in Heerle, dochter van Wilhelmus Petrus Timmermans [Quma0122007] en Cornelia Buijens [QuMa0010802] (zie VI-gi). Adriana trouwde, 24 jaar oud, op 15-11-1945 in Heerle met **Jacobus Leonardus Valkenburg [Quma0068806]**, 27 jaar oud. Jacobus is geboren op 05-06-1918 in Heerle, zoon van Dionisius Valkenburg [QuMa0131106] en Catharina Schuurbiers [Quma0068805]. Jacobus is overleden op 22-11-1998 in Wouw, 80 jaar oud.

Kind van Adriana en Jacobus:

1 Johannes Valkenburg [QuMa0010804], geboren op 27-11-1961 in Roosendaal. Johannes is overleden op 26-01-1983 in Tholen, 21 jaar oud. Hij is begraven op 29-01-1983 in Wouw.

VII-Ic Petronella Adriana Timmermans [QuMa0010803] is geboren op 09-05-1923 in Halsteren, dochter van Wilhelmus Petrus Timmermans [Quma0122007] en Cornelia Buijens [QuMa0010802] (zie VI-gi). Petronella is overleden op 26-02-2006 in Halsteren, 82 jaar oud. Zij is begraven op 03-03-2006 in Bergen op Zoom. Petronella trouwde met **Antonius Petrus van den Enden [QuMa0022005]**. Antonius is geboren op 27-12-1921 in Noorbeek, zoon van Cornelis van den Enden [Quma0066206] en Apolonia (Pleun) van Ostaaij [QuMa0022004]. Antonius is overleden op 23-04-1984 in Roosendaal, 62 jaar oud. Hij is begraven op 26-04-1984 in Halsteren.

VII-Id Martinus Timmermans [QuMa0010803] is geboren op 22-12-1926 in Wouw, zoon van Wilhelmus Petrus Timmermans [Quma0122007] en Cornelia Buijens [QuMa0010802] (zie VI-gi). Martinus is overleden op 26-09-1975 in Roosendaal, 48 jaar oud. Martinus trouwde, 25 of 26 jaar oud, in 1952 met **Johanna Cornelia Aanraad [QuMa0034606]**, 20 of 21 jaar oud. Johanna is geboren op 19-08-1931 in Oud Gastel, dochter van Govert Aanraad [QuMa0034605] en Adriana Wilhelmina Janssen.

VII-Ie Cornelia Timmermans [QuMa0010803] is geboren op 10-08-1929 in Wouw, dochter van Wilhelmus Petrus Timmermans [Quma0122007] en Cornelia Buijens [QuMa0010802] (zie VI-gi). Cornelia trouwde met **Hubertus Cornelis Johannes Konings**. Hubertus is geboren in 1929.

VII-If Maria Timmermans [QuMa0010803] is geboren op 01-03-1932 in Wouw, dochter van Wilhelmus Petrus Timmermans [Quma0122007] en Cornelia Buijens [QuMa0010802] (zie VI-gi). Maria is overleden op 05-09-1998 in Moerstraten, 66 jaar oud. Maria trouwde met **Jacobus Marinus (Jac) Kerstens [Quma0074007]**. Jac is geboren op 30-03-1927 in Wouw, zoon van Adrianus Johannes Kerstens [Quma0074006] en Adriana Johanna Vermunt. Jac is overleden op 03-12-2009 in Heerle, 82 jaar oud. Hij is begraven op 08-12-2009 in Bergen op Zoom.

VII-Ig Maria Cornelia Rampaert [QuMa0010803] is geboren op 27-09-1914 in Halsteren, dochter van Gerardus Johannes Rampaert [QuMa0010802] (zie VI-gk) en Anna Carolina Jonkers [Quma0041004]. Maria trouwde met **Wilhelmus Martinus Brouwers [Quma0084806]**. Wilhelmus is geboren op 01-06-1911 in Halsteren, zoon van Marinus Martinus (Marijn) Brouwers [Quma0084805] en Joanna (Anna) van Eekelen [Quma0087405].

Kind van Maria en Wilhelmus:

1 Doodgeboren Zoon Brouwers [QuMa0010804], levenloos geboren zoon, geboren op 26-11-1938 in Halsteren.

VII-Ih Petrus Johannes Laurentius (Piet) Rampart [QuMa0010803] is geboren op 11-11-1920 in Halsteren, zoon van Gerardus Johannes Rampaert [QuMa0010802] (zie VI-gk) en Anna Carolina Jonkers [Quma0041004]. Piet is overleden op 01-05-1985 in Bergen op Zoom Lievensberg ziekenhuis, 64 jaar oud. Hij is begraven op 04-05-1985 in Halsteren [bron: Ie-119]. Piet:
(1) trouwde, 24 jaar oud, op 21-08-1945 in Halsteren met **Johanna Cornelia Elisabeth (Sjan) Bovée [QuMa0036807]**, 21 jaar oud. Sjan is geboren op 27-07-1924 in Halsteren, dochter van Cornelis Johannes (Kees) Bovée [QuMa0036806] en Adriana Cornelia Maria Looijen [Quma0074006]. Sjan is overleden op 28-09-1946 in Bergen op Zoom A.B.G., 22 jaar oud.
(2) trouwde, minstens 26 jaar oud, na 1946 met **Elisabeth Catharina Klaassen [QuMa0035805]**, minstens 21 jaar oud. Elisabeth is geboren op 03-05-1925 in Halsteren, dochter van Johannes Klaassen [Quma0128008] en Helena Jacoba Kommers [QuMa0035804]. Elisabeth is overleden op 01-08-2004 in Bergen op Zoom, 79 jaar oud. Zij is begraven op 05-08-2004 in Bergen op Zoom.

Kind van Piet en Elisabeth:

> **1 Gerardus Johannes Rampart [QuMa0010804]**, geboren op 10-06-1951. Gerardus is overleden op 17-04-2019 in Halsteren, 67 jaar oud.

VII-Ii Maria Elisabeth Laurentia Rampart [QuMa0010803] is geboren op 04-11-1913 in Halsteren, dochter van Adriaan Cornelis Rampart [QuMa0010802] (zie VI-gl) en Christina Elisabeth Maria IJzermans [Quma0063204]. Van de geboorte is aangifte gedaan op 04-11-1913 [bron: akte 151]. Maria is overleden op 19-08-1952 in Halsteren, 38 jaar oud. Van het overlijden is aangifte gedaan op 20-08-1952 [bron: akte 237]. Maria trouwde met **Johannes Petrus Alphonsus van Meel [Quma0094206]**. Johannes is geboren op 27-04-1912 in Halsteren, zoon van Adam van Meel [Quma0094205] en Catharina Dimphna Couwenberghs [Quma0122006]. Johannes is overleden op 16-12-1981 in Halsteren, 69 jaar oud. Hij is begraven op 19-12-1981 in Halsteren. Johannes trouwde later op 07-10-1954 met Elisabeth Maria Peeters (geb. 1923).

VII-Ij Christiaan Cornelis Antonius Rampart [QuMa0010803] is geboren op 29-07-1917 in Halsteren, zoon van Adriaan Cornelis Rampart [QuMa0010802] (zie VI-gl) en Christina Elisabeth Maria IJzermans [Quma0063204]. Van de geboorte is aangifte gedaan op 30-07-1917 [bron: akte 98]. Christiaan trouwde, 29 jaar oud, op 04-02-1947 in Halsteren [bron: akte 3] met **Maria van Tilburg [Quma0042405]**, 25 jaar oud. Maria is geboren op 27-05-1921 in Halsteren, dochter van Adrianus van Tilburg [Quma0071805] en Helena Nefs [Quma0042404].

VII-Ik Wilhelmina Catharina Christina Rampart [QuMa0010803] is geboren op 17-06-1919 in Halsteren, dochter van Adriaan Cornelis Rampart [QuMa0010802] (zie VI-gl) en Christina Elisabeth Maria IJzermans [Quma0063204]. Van de geboorte is aangifte gedaan op 17-06-1919 [bron: akte 68]. Wilhelmina is overleden op 12-07-1957 in Bergen op Zoom A.B.G., 38 jaar oud. Van het overlijden is aangifte gedaan [bron: akte 193]. Zij is begraven in Halsteren [bron: A-41]. Wilhelmina trouwde, 26 jaar oud, op 07-08-1945 in Halsteren [bron: akte 41] met **Martinus Johannes Marinus Antonius de Boeck [Quma0122008]**, 28 jaar oud. Martinus is geboren op 20-12-1916, zoon van Andreas Adrianus de Boeck [QuMa0130406] en Dingena Cornelia Petronella Groffen [Quma0122007]. Martinus is overleden op 14-10-2009 in Bergen op Zoom, 92 jaar oud.

Hij is begraven op 19-10-2009 in Bergen op Zoom. Martinus is weduwnaar van Cecilia Adriana Krinkels [Quma0071805] (geb. 1924).

VII-ll Laurentius Johannes Adrianus Rampaart [QuMa0010803] is geboren op 10-10-1923 in Halsteren, zoon van Adriaan Cornelis Rampart [QuMa0010802] (zie VI-gl) en Christina Elisabeth Maria IJzermans [Quma0063204]. Van de geboorte is aangifte gedaan [bron: akte 141]. Laurentius is overleden vóór 2009, ten hoogste 86 jaar oud. Laurentius trouwde met **Maria Wilhelmina Anna van Eekelen**. Maria is geboren omstreeks 1933. Maria is overleden op 02-04-2009 in Bergen op Zoom, ongeveer 76 jaar oud.

VII-lm Laurentius Marinus Cornelis Rampart [QuMa0010803 Watersnood] is geboren op 22-01-1917 in Halsteren, zoon van Cornelis Jacobus Rampaart [QuMa0010802] (zie VI-gm) en Wilhelmina Backx [QuMa0115606]. Laurentius is overleden op 01-02-1953 in Halsteren, 36 jaar oud (oorzaak: watersnoodramp) [bron: akte 49].
Notitie bij overlijden van Laurentius: *Hij overleed bij reddingswerkzaamheden.*
Beroep:
metselaar
Laurentius trouwde met **Catharina Maria Keunings [Quma0067007]**. Catharina is geboren op 24-10-1917 in Dinteloord, dochter van Johannes Gerardus Keunings [QuMa0286807] en Adriana Cornelia de Groen [Quma0067006]. Catharina is overleden op 08-08-1960 in Bergen op Zoom, 42 jaar oud. Zij is begraven in Halsteren.

VII-ln Anna Cornelia Goossens [QuMa0002601] is geboren op 29-09-1910 in Wouw, dochter van Petrus Goossens [QuMa0002600] en Elizabeth Huberdina Buijens [QuMa0002700] (zie VI-go). Van de geboorte is aangifte gedaan op 29-09-1910 [bron: akte 107]. Anna is overleden op 02-01-1989 in Roosendaal, 78 jaar oud. Anna trouwde, 22 jaar oud, op 26-05-1933 in Wouw [bron: akte 21] met **Antonius Johannes Schraauwen [Quma0039606]**, 23 jaar oud. Antonius is geboren op 23-07-1909 in Roosendaal, zoon van Cornelis Schraauwen [Quma0039605] en Maria van Nassauw [Quma0039605]. Van de geboorte is aangifte gedaan [bron: akte 330]. Antonius is overleden op 22-12-1983 in Breda, 74 jaar oud.

VII-lo Josephus Franciscus Goossens [QuMa0002601] is geboren op 30-12-1911 in Wouw, zoon van Petrus Goossens [QuMa0002600] en Elizabeth Huberdina Buijens [QuMa0002700] (zie VI-go). Van de geboorte is aangifte gedaan op 01-01-1912 [bron: akte 1]. Josephus is overleden op 14-11-1987 in Roosendaal, 75 jaar oud. Hij is begraven in De Heen. Josephus trouwde, 29 jaar oud, op 15-05-1941 in Wouw [bron: akte 14] met **Dimphna Cornelia Konings [Quma0062206]**, 22 jaar oud. Dimphna is geboren op 05-03-1919 in Wouwse Plantage, dochter van Adrianus Konings [Quma0062205] en Anna Cornelia van Sande [Quma0079605]. Dimphna is overleden op 17-12-1995 in Steenbergen, 76 jaar oud. Zij is begraven in De Heen.

Kinderen van Josephus en Dimphna:

1 Cornelia (Cor) Goossens [QuMa0002602], geboren in 1932.
2 Petrus Goossens [QuMa0002602], geboren in 1934. Volgt VIII-gw.

25 Goossens Arjaan &
Marie N.N.

VII-lp Adrianus Cornelis (Arjaan) Goossens [QuMa0002601] (afb. 25) is geboren op 21-09-1913 in Wouw, zoon van Petrus Goossens [QuMa0002600] en Elizabeth Huberdina Buijens [QuMa0002700] (zie VI-go). Van de geboorte is aangifte gedaan op 22-09-1913 [bron: akte 109]. Arjaan is overleden op 16-01-1995 in Wouwse Plantage, 81 jaar oud. Hij is begraven op 19-01-1995 in Wouw. Arjaan trouwde, minstens 46 jaar oud, na 1959 met **Maria Cornelia (Marie) Nelen [QuMa0023604]**, minstens 40 jaar oud. Marie is geboren op 27-12-1919 in Wouwse Plantage, dochter van Adrianus Cornelis Nelen [Quma0039404] en Johanna van Hees [QuMa0023603]. Marie is overleden op 10-03-1991 in Bergen op Zoom, 71 jaar oud. Zij is begraven in Wouw. Marie trouwde voorheen met Adrianus Verbocht [Quma0061805] (1911-1959).

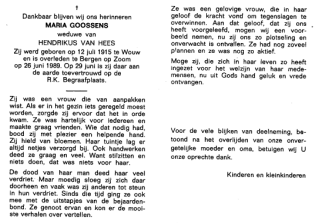

†

Dankbaar blijven wij ons herinneren
MARIA GOOSSENS
weduwe van
HENDRIKUS VAN HEES
Zij werd geboren op 12 juli 1915 te Wouw
en is overleden te Bergen op Zoom
op 26 juni 1989. Op 29 juni is zij daar aan
de aarde toevertrouwd op de
R.K. Begraafplaats.

Zij was een vrouw die van aanpakken
wist. Als er in het gezin iets geregeld moest
worden, zorgde zij ervoor dat het in orde
kwam. Ze was hartelijk voor iedereen en
maakte graag vrienden. Wie dat nodig had,
bood zij met plezier een helpende hand.
Zij hield van bloemen. Haar tuintje lag er
altijd netjes verzorgd bij. Ook handwerken
deed ze graag en veel. Want stilzitten en
niets doen, dat was niets voor haar.

De dood van haar man deed haar veel
verdriet. Maar moedig sloeg zij zich daar
doorheen en vaak was zij anderen tot steun
in hun verdriet. Sinds die tijd ging ze ook
mee met de uitstapjes van de bejaarden-
bond. Ze gemoedelijk ervan en kon er de mooi-
ste verhalen over vertellen.

Ze was een gelovige vrouw, die in haar
geloof de kracht vond om tegenslagen te
overwinnen. Aan dat geloof, dat zij ons
heeft voorgeleefd, mogen wij een voor-
beeld nemen, nu zij ons zo plotseling en
onverwacht is ontvallen. Ze had nog zoveel
plannen en ze was nog zo actief.

Moge zij, die zich in haar leven zo heeft
ingezet voor het welzijn van haar mede-
mensen, nu uit Gods hand geluk en vrede
ontvangen.

Voor de vele blijken van deelneming, be-
toond na het overlijden van onze over-
geliefde moeder en oma, betuigen wij U
onze oprechte dank.

Kinderen en kleinkinderen

26 Goossens Maria 12-07-
1915 (bidprentje)

VII-lq Maria (Marie) Goossens [QuMa0002601] (afb. 26) is geboren op 12-07-1915 in Wouw, dochter van Petrus Goossens [QuMa0002600] en Elizabeth Huberdina Buijens [QuMa0002700] (zie VI-go). Van de geboorte is aangifte gedaan [bron: akte 73]. Marie is overleden op 26-06-1989 in Bergen op Zoom, 73 jaar oud. Zij is begraven op 29-06-1989 in Bergen op Zoom.

Betrokken bij:
getuige doop Jan Raats (1927-2018)
getuige doop Toon Goossens (1924-1981) [zie VII-lt] [zus]

Marie trouwde, 30 jaar oud, op 19-07-1945 in Wouw [bron: akte 39] met **Hendrikus (Rikus) van Hees [QuMa0018804]**, 32 jaar oud. Rikus is geboren op 12-06-1913 in Steenbergen, zoon van Marinus van Hees [QuMa0018803] en Anna Catharina Gorissen [Quma0064405]. Rikus is overleden op 12-04-1981 in Breda, 67 jaar oud.

VII-lr Johannes Adrianus (Jan) Goossens [QuMa0002601] is geboren op 30-05-1917 in Wouw, zoon van Petrus Goossens [QuMa0002600] en Elizabeth Huberdina Buijens [QuMa0002700] (zie VI-go). Van de geboorte is aangifte gedaan op 30-05-1917 [bron: akte 67]. Jan is overleden op 29-01-1985 in Heerle, 67 jaar oud. Jan trouwde, 29 jaar oud, op 06-06-1946 in Wouw [bron: akte 20] met **Suzanna Catharina Elst [Quma0042605]**, 24 jaar oud. Suzanna is geboren op 15-01-1922 in Wouw, dochter van Gerardus Elst [QuMa0129007] en Johanna van der Vliet [Quma0042604]. Van de geboorte is aangifte gedaan [bron: akte 6].

VII-ls Maria Cornelia Goossens [QuMa0002601] is geboren op 04-04-1919 in Wouw, dochter van Petrus Goossens [QuMa0002600] en Elizabeth Huberdina Buijens [QuMa0002700] (zie VI-go). Van de geboorte is aangifte gedaan op 05-04-1919 [bron: akte 41]. Maria is overleden op 10-10-2007 in Roosendaal, 88 jaar oud. Maria trouwde, 26 jaar oud, op 21-06-1945 in Wouw [bron: akte 31] met **Jacobus Maas [Quma0075606]**, 28 jaar oud. Jacobus is geboren op 27-08-1916 in Wouwse Plantage, zoon van Jacobus (Jac) Maas [Quma0075605] en Catharina (Trien) Sebregts [Quma0094204]. Hij is gedoopt op 27-08-1916 in Wouwse Plantage. Jacobus is overleden op 16-01-2005 in Wouwse Plantage, 88 jaar oud.

Kind van Maria en Jacobus:

1 Josephus Cornelia Maria Maas [QuMa0002602], geboren op 16-07-1948 in Wouwse Plantage. Josephus is overleden op 14-09-2018, 70 jaar oud.

27 Goossens Antonius & Nel N.N.

VII-lt Antonius Johannus (Toon) Goossens [QuMa0002601] (afb. 27) is geboren op 18-12-1924 in Wouw, zoon van Petrus Goossens [QuMa0002600] en Elizabeth Huberdina Buijens [QuMa0002700] (zie VI-go). Bij de doop van Toon waren aanwezig: getuigen Marie Goossens (1915-1989) [zie VII-lq] [zus] en Jaan Goossens (1928-2012) [zie VII-lv] [zus]. Toon is overleden op 12-04-1981 in Breda, 56 jaar oud.

Beroepen:
brandweerman
chauffeur

Toon trouwde met **Cornelia Petronella (Cor) Mangelaars [Quma0064407]**. Cor is geboren op 29-06-1924 in Wwouw, dochter van Johannes Jacobus Mangelaars [Quma0064406] en Wilhelmina Catharina van Oorschot [QuMa0147208]. Cor is overleden op 20-06-2017 in Bergen op Zoom, 92 jaar oud. Zij is gecremeerd op 24-06-2017 in Bergen op Zoom Zoomstede.

28 Trouwfoto Ariaan Maas & Anna Goossens

29 Maas Adrianus 1924 01

VII-lu Anna Petronella (Anna) Goossens [QuMa0001300] (afb. 28) is geboren op 27-09-1926 in Wouw, dochter van Petrus Goossens [QuMa0002600] en Elizabeth

Huberdina Buijens [QuMa0002700] (zie VI-go). Anna is overleden op 05-10-1997 in Roosendaal, 71 jaar oud. Anna trouwde, 22 jaar oud, op 05-05-1949 met **Adrianus (Ariaan) Maas [QuMa0001200]** (afb. 29), 25 jaar oud. Ariaan is geboren op 17-02-1924 in Heerle, zoon van Adrianus Maas [QuMa0002400] en Anna Maria (Marie) van Meer [QuMa0002500]. Ariaan is overleden op 04-02-1992 in Heerle, 67 jaar oud.
Notitie bij Ariaan: *Wie kan ons helpen bij het vinden van nadere gegevens van deze stamouder??*
U kunt deze gegevens sturen naar: info@StichtingQuMa.nl
Bij voorbaat bedankt voor uw tijd om ons te helpen deze website te verbeteren.
Onze interesse gaat zeker uit naar actuele gegevens die nog niet gepubliceerd mogen worden!!
Deze gegevens worden alleen aan ons bestand toegevoegd, maar worden niet zonder toestemming gepubliceerd.!

Betrokken bij:

10-07-1957	getuige overlijdensaangifte Adrianus Maas (1892-1957)	[zoon] [bron: akte 29]

Kinderen van Anna en Ariaan:

1 Adrianus Petrus Maria (Ad) Maas [QuMa0001201], geboren op 05-02-1950 in Wouw. Ad is overleden op 01-06-2009 in Bergen op Zoom, 59 jaar oud. Hij is begraven op 05-06-2009 in Bergen op Zoom.
2 Petrus Johannes Josephus (Piet) Maas [QuMa0000600], geboren op 10-01-1951 in Wouw. Volgt VIII-gx.
3 Josephus Petrus Antonius (Jos) Maas [QuMa0001201], geboren op 11-01-1952 in Wouw. Jos is overleden op 31-12-2012 in Roosendaal, 60 jaar oud. Hij is gecremeerd op 05-01-2013 in Bergen op Zoom.

Beroep:
gemeente-ambtenaar

4 Ludovicus Antonius Josephus (Louis) Maas [QuMa0001201], geboren op 12-08-1953 in Wouw. Volgt VIII-gy.
5 Johannes Adrianus Maria (Jan) Maas [QuMa0001201], geboren op 22-06-1955 in Wouw. Jan is overleden op 01-01-2019 in Heerle, 63 jaar oud. Hij is gecremeerd op 07-01-2019 in Bergen op Zoom Zoomstede.

30 Goossens Jean & Wierickx Johannes Trouwfoto

VII-Iv Adriana Maria (Jaan) Goossens [QuMa0002601] (afb. 30) is geboren op 19-11-1928 in Wouw, dochter van Petrus Goossens [QuMa0002600] en Elizabeth Huberdina Buijens [QuMa0002700] (zie VI-go). Jaan is overleden op 09-08-2012 in Wouw, 83 jaar oud.

Betrokken bij:

getuige doop Toon Goossens (1924-1981) [zie VII-lt] [zus]
Jaan trouwde met **Johannes (Jan) Wiericx**. Jan is geboren omstreeks 1924.

VII-lw Catharina Maria (To) Goossens [QuMa0002601] is geboren op 03-06-1930 in Wouw, dochter van Petrus Goossens [QuMa0002600] en Elizabeth Huberdina Buijens [QuMa0002700] (zie VI-go). To is overleden op 25-03-2024 in Bergen op Zoom, 93 jaar oud. To trouwde met **Piet (Peet) de Jong**. Peet is geboren in 1931. Peet is overleden op 10-09-2005 in Steenbergen, 73 of 74 jaar oud. Hij is begraven op 15-09-2005 in Bergen op Zoom. Peet bleef kinderloos.

VII-lx Cornelia Buijens [QuMa0005402] is geboren op 22-03-1918 in Scheveningen, dochter van Laurens Willem Buijens [QuMa0005401] (zie VI-gq) en Johanna Luijkx [QuMa0029004]. Cornelia is overleden op 05-04-2002 in ’s Gravenhage, 84 jaar oud. Zij is begraven op 09-04-2002 in ’s Gravenhage. Cornelia trouwde, 22 jaar oud, op 28-08-1940 in ’s Graenhag met **Theodorus Johannes Josephus de Groot**, 24 jaar oud. Theodorus is geboren op 02-11-1915 in Scheveningen, zoon van Theodorus Wilhelmus de Groot en Johanna Maris Vredenbregt. Theodorus is overleden op 04-02-2003 in ’s Gravenhage, 87 jaar oud. Hij is gecremeerd op 08-02-2003 in ’s Gravenhage.

Kind van Cornelia en Theodorus:

1 Cornelia Theodora (Corien) de Groot [QuMa0005403], geboren op 23-10-1946 in ’s Gravenhage. Corien is overleden op 24-07-1995 in Voorburg, 48 jaar oud. Zij is begraven in 280 in Voorburg.

VII-ly Huberdina Elisabeth van Hoek [QuMa0005402] is geboren op 20-04-1910 in Bergen op Zoom, dochter van Antonius van Hoek [QuMa0307207] en Maria Cornelia Buijens [QuMa0005401] (zie VI-gr). Van de geboorte is aangifte gedaan [bron: akte 142].
Notitie bij de geboorte van Huberdina: *Erkend op 18-07-1912 bij het huwelijk van haar ouders.*
Huberdina trouwde, 21 jaar oud, op 29-04-1931 in Wouw met **Josephus Cornelis Buijsen [Quma0083407]**, 21 jaar oud. Josephus is geboren op 10-08-1909 in Wouw, zoon van Jacobus Buijsen [QuMa0271806] en Elizabeth Havermans [Quma0083406]. Josephus is overleden op 13-08-1989 in Bergen op Zoom, 80 jaar oud.

Kinderen van Huberdina en Josephus:

1 Cornelia Buijsen [QuMa0005403], geboren op 15-08-1931 in Wouw. Cornelia is overleden op 23-01-1968 in Bergen op Zoom, 36 jaar oud.
2 Elisabeth Antonia Buijsen [QuMa0005403], geboren op 11-11-1935 in Bergen op Zoom.
3 Jacobus Cornelis Petrus Buijsen [QuMa0005403], geboren op 13-07-1940 in Bergen op Zoom. Volgt VIII-gz.

VII-lz Cornelia Wilhelmina Elisabeth van Hoek [QuMa0005402] is geboren op 12-06-1914 in Roosendaal, dochter van Antonius van Hoek [QuMa0307207] en Maria Cornelia Buijens [QuMa0005401] (zie VI-gr). Cornelia trouwde, 25 jaar oud, op 16-11-1939 in Bergen op Zoom met **Petrus Matheus (Piet) Suijkerbuijk [QuMa0133608]**, 27 jaar oud. Piet is geboren op 05-10-1912 in Bergen op Zoom, zoon van Petrus Johannes Suijkerbuijk [QuMa0133607] en Maria Wilhelmina Huffmeijer. Piet is overleden op 29-07-1985 in Bergen op Zoom, 72 jaar oud.

VII-ma Thomas Antonius Baselier [QuMa0043405] is geboren op 22-08-1905 in Steenbergen, zoon van Kornelis Baselier [Quma0067005] en Elizabeth Peeters [QuMa0043404] (zie VI-gu). Thomas trouwde, 28 jaar oud, op 18-05-1934 in Steenbergen met **Catharina van de Kieboom [Quma0041006]**, 27 jaar oud. Catharina is geboren op 06-11-1906 in Nieuw-Vossemeer, dochter van Henricus van den Kieboom [Quma0041005] en Petronella Matthijssen [Quma0081805]. Catharina is overleden op 11-05-1996 in Roosendaal, 89 jaar oud.

Kinderen van Thomas en Catharina:

1 Petronella Elisabeth Baselier [Quma0041007], geboren op 12-02-1935 in Steenbergen. Volgt VIII-ha.
2 Cornelis Hendricus Victor Baselier [Quma0041007], geboren op 01-07-1936 in Steenbergen. Volgt VIII-hb.
3 Gertruda Jacoba Henrica Baselier [Quma0041007], geboren op 04-01-1939 in Steenbergen. Gertruda is overleden op 04-10-1939 in Kruisland, 9 maanden oud.
4 Henricus Marinus Wilhelmus Baselier [Quma0041007], geboren op 23-10-1942 in Kruisland. Henricus is overleden op 16-03-1943 in Kruisland, 4 maanden oud.

VII-mb Johannes Baselier [QuMa0043405] is geboren op 11-11-1906 in Steenbergen, zoon van Kornelis Baselier [Quma0067005] en Elizabeth Peeters [QuMa0043404] (zie VI-gu). Johannes is overleden op 01-06-1945 in ’s Hertogenbosch, 38 jaar oud. Johannes trouwde, 31 jaar oud, op 10-10-1938 in Steenbergen met **Joanna de Groen [QuMa0036204]**, 34 jaar oud. Joanna is geboren op 22-02-1904 in Steenbergen, dochter van Kornelis de Groen [QuMa0036203] en Anna Maria Rommers [Quma0081805]. Joanna is overleden op 25-01-1975, 70 jaar oud.

Kinderen van Johannes en Joanna:

1 Cornelis Johannes (Kees) Baselier [QuMa0036205], geboren op 30-09-1931 in Steenbergen. Volgt VIII-hc.
2 Anna Maria Hendrika Baselier [QuMa0036205], geboren op 17-11-1932 in Steenbergen. Volgt VIII-hd.
3 Andreas Alphonsus Baselier [QuMa0036205], geboren op 20-05-1934 in Steenbergen. Volgt VIII-he.
4 Adrianus Franciscus Maria Baselier [QuMa0036205], geboren op 06-03-1937 in Steenbergen. Adrianus is overleden op 18-03-1937 in Steenbergen, 12 dagen oud.

VII-mc Antonius Martinus Baselier [QuMa0043405] is geboren op 17-12-1907 in Steenbergen, zoon van Kornelis Baselier [Quma0067005] en Elizabeth Peeters [QuMa0043404] (zie VI-gu). Antonius is overleden op 22-09-1949 in Kruisland, 41 jaar oud. Antonius trouwde, 25 jaar oud, op 01-09-1933 in Steenbergen met **Wilhelmina van Gastel [Quma0042405]**, 27 jaar oud. Wilhelmina is geboren op 01-02-1906 in Steenbergen, dochter van Johannes (Jan) van Gastel [Quma0072004] en Johanna Berdina van den Berg [Quma0042404]. Wilhelmina is overleden op 03-10-1996 in Roosendaal, 90 jaar oud.

VII-md Dijmphna Baselier [QuMa0043405] is geboren op 09-01-1909 in Steenbergen, dochter van Kornelis Baselier [Quma0067005] en Elizabeth Peeters [QuMa0043404] (zie VI-gu). Dijmphna is overleden op 08-09-2002 in Roosendaal, 93 jaar oud. Dijmphna trouwde, 22 jaar oud, op 18-07-1931 met **Adrianus Paulus van Baal [QuMa0157007]**, 23 jaar oud. Adrianus is geboren op 27-04-1908 in Roosendaal, zoon van Cornelis van

Baal [QuMa0157006] en Anna Catharina Denissen [QuMa1224809]. Van de geboorte is aangifte gedaan [bron: akte 178]. Adrianus is overleden op 29-03-1978 in Kruisland, 69 jaar oud.

Kinderen van Dijmphna en Adrianus:

1 Cornelis Adrianus (Kees) van Baal [QuMa0043406], geboren op 30-05-1932 in Kruisland. Volgt VIII-hf.
2 Johannes Wilhelmus van Baal [QuMa0043406], geboren op 14-05-1933 in Kruisland. Johannes is overleden op 24-06-1933 in Kruisland, 1 maand oud.
3 Elisabeth Catharina Adriana Maria (Bep) van Baal [QuMa0043406], geboren op 19-03-1935 in Kruisland. Volgt VIII-hg.
4 Sophia Anna Maria van Baal [QuMa0043406], geboren op 24-08-1936 in Kruisland.
5 Petrus Adrianus Maria van Baal [QuMa0043406], geboren op 03-09-1943 in Steenbergen. Petrus is overleden op 18-11-1943 in Steenbergen, 2 maanden oud.
6 Doodgeboren Kind van Baal [QuMa0043406], levenloos geboren kind, geboren op 10-02-1945 in Steenbergen. Van het overlijden is aangifte gedaan [bron: Akte 24].
7 Doodgeboren Kind van Baal [QuMa0043406], levenloos geboren kind, geboren op 23-11-1954 in Roosendaal & Nispen. Van het overlijden is aangifte gedaan [bron: akte 271].

VII-me Maria Aloijsia Baselier [QuMa0043405] is geboren op 14-10-1910 in Steenbergen, dochter van Kornelis Baselier [Quma0067005] en Elizabeth Peeters [QuMa0043404] (zie VI-gu). Maria is overleden op 13-07-1977 in Roosendaal, 66 jaar oud. Maria trouwde, 18 jaar oud, op 22-09-1929 in Steenbergen met **Cornelis Buuron [QuMa0034405]**, 25 jaar oud. Cornelis is geboren op 27-06-1904 in Wouw, zoon van Franciscus (Frans) Buuron [QuMa0125805] en Petronella Raats [QuMa0034404].
Notitie bij de geboorte van Cornelis: *Onwettig, erkend bij het huwelijk*
Cornelis is overleden op 26-01-1967 in Roosendaal, 62 jaar oud.

Kinderen van Maria en Cornelis:

1 Remigius Franciscus Cornelis Buuron [QuMa0034406], geboren op 01-10-1929 in Steenbergen.
2 Frans Buuron [QuMa0034406], geboren in 1931. Volgt VIII-hh.
3 Cornelis Wilhelmus Maria Buuron [QuMa0034406], geboren op 20-05-1932 in Steenbergen. Volgt VIII-hi.
4 Marinus Jacobus Maria (Rien) Buuron [QuMa0034406], geboren op 21-04-1936 in Roosendaal.

VII-mf Constant Baselier [QuMa0043405] is geboren op 27-08-1914 in Steenbergen, zoon van Kornelis Baselier [Quma0067005] en Elizabeth Peeters [QuMa0043404] (zie VI-gu). Constant is overleden op 23-06-1977 in Roosendaal, 62 jaar oud. Constant trouwde met **Elisabeth van den Berg**. Elisabeth is geboren in 1914.

VII-mg Maria Johanna Cornelia Kerstens [QuMa0043405] is geboren op 09-12-1931 in Dinteloord, dochter van Cornelis Petrus Kerstens [Quma0077005] en Maria Cornelia Broos [QuMa0043404] (zie VI-gv). Maria trouwde met **Constantinus Johannes Maria van den Eijnden [Quma0077006]**. Constantinus is geboren op 15-08-1927 in Moerstraten, zoon van Adrianus Antonius van den Eijnden [QuMa0134206] en Adriana

Catharina Dekkers [Quma0077005]. Constantinus is overleden op 27-04-2000 in Wouw, 72 jaar oud.

VII-mh Ludovicus Johannes Adrianus Withagen [Quma0041205] is geboren op 21-09-1912 in Roosendaal, zoon van Johannes Josephus Withagen [Quma0041204] en Adriana Cornelia Kerstens [QuMa0043404] (zie VI-gw). Van de geboorte is aangifte gedaan op 23-09-1912 [bron: akte 411]. Ludovicus trouwde, 30 jaar oud, op 24-03-1943 in Rucphen [bron: akte 8] met **Maria Johanna Braat [Quma0079805]**, 29 jaar oud. Maria is geboren op 09-01-1914 in Rucphen, dochter van Adrianus Petrus Braat [QuMa0125005] en Maria Antonia van der Sande [Quma0079804]. Van de geboorte is aangifte gedaan op 10-01-1914 [bron: akte 6].

VII-mi Marinus Waltherus Cornelis Withagen [Quma0041205] is geboren op 11-05-1918 in Roosendaal & Nispen, zoon van Johannes Josephus Withagen [Quma0041204] en Adriana Cornelia Kerstens [QuMa0043404] (zie VI-gw). Van de geboorte is aangifte gedaan op 13-05-1918 [bron: Akte 221]. Marinus trouwde, 28 jaar oud, op 23-09-1946 in Rucphen [bron: akte 67] met **Cornelia Maria Braat [Quma0079805]**, 29 jaar oud. Cornelia is geboren op 07-02-1917 in Rucphen, dochter van Adrianus Petrus Braat [QuMa0125005] en Maria Antonia van der Sande [Quma0079804]. Van de geboorte is aangifte gedaan op 08-02-1917 [bron: akte 26].

VII-mj Anna Maria Adriana Kerstens [QuMa0043405] is geboren op 03-03-1936 in Roosendaal, dochter van Adrianus Gerardus Kerstens [QuMa0043404] (zie VI-gx) en Maria Johanna Engelen [QuMa0044004]. Anna is overleden op 10-11-2022 in Bergen op Zoom, 86 jaar oud. Anna begon een relatie met **Wim Rommens**.

VII-mk Felix Maria Leonardus Vissers [QuMa0043405] is geboren op 29-09-1932 in Roosendaal, zoon van Franciscus Johannes Jacobus Vissers [Quma0061205] en Johanna Cornelia Kerstens [QuMa0043404] (zie VI-ha). Felix is overleden op 04-06-2015 in Roosendaal, 82 jaar oud. Hij is gecremeerd op 09-06-2015 in Roosendaal Zegestede. Felix trouwde met **Betsy van Beek**. Betsy is geboren in 1937. Betsy is overleden op 25-03-2022 in Roosendaal, 84 of 85 jaar oud.

VII-ml Elisabeth Adriana Maria Kerstens [QuMa0038206] is geboren op 03-01-1931 in Roosendaal, dochter van Johannes Adrianus Kerstens [QuMa0043404] (zie VI-hb) en Anna Cornelia Joosen [QuMa0038205]. Elisabeth trouwde, 24 jaar oud, op 07-06-1955 in Roosendaal met **Petrus Sebastianus Athansius Maria Withagen [Quma0041205]**, 30 jaar oud. Petrus is geboren op 01-05-1925 in Wouw, zoon van Cornelis Johannes Withagen [Quma0041204] en Cornelia Petronella Akkermans [Quma0079205]. Petrus is overleden op 03-06-1995 in Roosendaal St. Franciscus Ziekenhuis, 70 jaar oud. Hij is begraven op 08-06-1995 in Wouw.

VII-mm Petrus Cornelis Alphonsus Maria Kerstens [QuMa0043405] is geboren op 06-01-1929 in Roosendaal, zoon van Marinus Petrus Kerstens [QuMa0043404] (zie VI-hc) en Maria Cornelia Akkermans [Quma0079206]. Hij is gedoopt op 07-01-1929 in Roosendaal. Petrus trouwde, 27 jaar oud, op 03-10-1956 met **Jeanine Cornelia Jacoba Maria Willemse**, 21 jaar oud. Jeanine is geboren op 09-12-1934.

VII-mn Cornelis Marinus Maria Kerstens [QuMa0043405] is geboren op 17-11-1929 in Roosendaal, zoon van Marinus Petrus Kerstens [QuMa0043404] (zie VI-hc) en Maria Cornelia Akkermans [Quma0079206]. Hij is gedoopt op 18-11-1929 in Roosendaal. Cornelis trouwde, 28 jaar oud, op 04-06-1958 met **Maria Anna Cornelia van Oers [Quma0064206]**, 27 jaar oud. Maria is geboren op 25-05-1931 in Roosendaal, dochter

van Petrus Cornelis Antonius van Oers [Quma0064205] en Maria Dijmphna Konings [Quma0076406].

VII-mo Constant Marie Kerstens [QuMa0043405] is geboren op 02-08-1932 in Roosendaal, zoon van Marinus Petrus Kerstens [QuMa0043404] (zie VI-hc) en Maria Cornelia Akkermans [Quma0079206]. Constant trouwde met **Wilhelmina Johanna Adriana van den Broek**. Wilhelmina is geboren op 23-07-1932 in Roosendaal.

VII-mp Adriana Cornelia Maria Kerstens [QuMa0043405] is geboren op 06-09-1933 in Roosendaal, dochter van Marinus Petrus Kerstens [QuMa0043404] (zie VI-hc) en Maria Cornelia Akkermans [Quma0079206]. Zij is gedoopt op 07-09-1933 in Roosendaal. Adriana trouwde met **Adrianus Petrus Johannes Catharina van Loon [QuMa0036604]**. Adrianus is geboren op 16-10-1925 in Roosendaal, zoon van Marinus van Loon [Quma0061804] en Angelina Verhoeven [QuMa0036603]. Adrianus is overleden op 04-01-2000 in Roosendaal, 74 jaar oud.

VII-mq Johannes Adrianus Maria Kerstens [QuMa0043405] is geboren op 17-11-1936 in Roosendaal, zoon van Marinus Petrus Kerstens [QuMa0043404] (zie VI-hc) en Maria Cornelia Akkermans [Quma0079206]. Johannes trouwde met **Maria Catharina Francisca Goor**. Maria is geboren in 1936.

VII-mr Marinus Petrus Maria Kerstens [QuMa0043405] is geboren op 27-06-1941 in Roosendaal, zoon van Marinus Petrus Kerstens [QuMa0043404] (zie VI-hc) en Maria Cornelia Akkermans [Quma0079206].

Beroep:
kastelein (De Roskam in Putte)

Marinus trouwde, 23 jaar oud, op 06-05-1965 in Roosendaal met **Maria Antonia Margriet Schrauwen**, 21 jaar oud. Maria is geboren op 28-09-1943 in Roosendaal.

VII-ms Josephus Petrus Maria Kerstens [Quma0043405] is geboren op 18-02-1944 in Roosendaal, zoon van Marinus Petrus Kerstens [QuMa0043404] (zie VI-hc) en Maria Cornelia Akkermans [Quma0079206]. Hij is gedoopt op 19-02-1944 in Roosendaal. Josephus trouwde, 22 jaar oud, op 27-10-1966 in Heerle met **Maria Cornelia Wilhelmina Adriana Agnes van Oers**, 23 jaar oud. Maria is geboren op 26-12-1942 in Heerle.

VII-mt Petrus Gerardus Cornelis (Piet) de Jong [QuMa0018406] is geboren op 11-06-1932 in Steenbergen, zoon van Franciscus Hubertus de Jong [QuMa0018405] en Anna Juliana Maria Elisabeth Broos [QuMa0043404] (zie VI-hd). Piet is overleden op 01-02-2017 in Kruisland, 84 jaar oud. Piet trouwde met **Maria Elisabeth (Ria) van den Berg [QuMa0018805]**. Ria is geboren op 20-06-1934 in Steenbergen, dochter van Jacobus van den Berg [QuMa0018804] en Petronella Hoppenbrouwers [QuMa0043605]. Ria is overleden.

VII-mu Josephus (Jozef) Somers [QuMa0043405] is geboren op 25-03-1916 in Kalmthoutsehoek (B), zoon van Cornelis Somers [QuMa0043404] (zie VI-hg) en Maria Johanna van den Bergh [QuMa0123805]. Jozef trouwde, 32 jaar oud, op 24-01-1949 in Huijbergen met **Maria Antonia Johanna van Wezel [Quma0094206]**, 24 jaar oud. Maria is geboren op 31-01-1924 in Huijbergen, dochter van Johannes Petrus van Wezel [Quma0094205] en Anna Catharina van den Bergh [QuMa0123805].

VII-mv Aloysius Adriana Maria Somers [QuMa0043405] is geboren op 19-11-1920 in Kalmthout (B), zoon van Cornelis Somers [QuMa0043404] (zie VI-hg) en Maria Johanna van den Bergh [QuMa0123805]. Aloysius trouwde, 24 jaar oud, op 21-08-1945 met

Johanna Adriana Francisca van Wezel [Quma0094206], 23 jaar oud. Johanna is geboren op 07-08-1922 in Huijbergen, dochter van Johannes Petrus van Wezel [Quma0094205] en Anna Catharina van den Bergh [QuMa0123805]. Johanna is overleden op 28-05-1972 in Essen, 49 jaar oud.

VII-mw Maria Cornelia Jacobs [QuMa0043405] is geboren op 02-03-1922 in Essen-Hoek, dochter van Aloysius Jacobs [QuMa0043404] (zie VI-hi) en Maria Cornelia Nelen [QuMa0123805]. Maria trouwde met **Alphons Nelen**.

VII-mx Franciscus Cornelis Josephus Jacobs [QuMa0043405] is geboren op 23-07-1924 in Essen-Hoek, zoon van Aloysius Jacobs [QuMa0043404] (zie VI-hi) en Maria Cornelia Nelen [QuMa0123805]. Franciscus is overleden in 1990, 65 of 66 jaar oud. Franciscus trouwde met **Maria van Ginderen [QuMa0021605]**. Zie VIII-go voor persoonsgegevens van Maria.

Kind van Franciscus en Maria:

> **1 Josephus Johanna Jacobs [QuMa0021606]**, geboren op 15-10-1958 in Kalmthoutsehoek (B). Josephus is overleden op 19-10-1984 in Essen-Hoek, 26 jaar oud.

VII-my Julia Johanna Jacobs [QuMa0043405] is geboren op 13-01-1930 in Essen-Hoek, dochter van Aloysius Jacobs [QuMa0043404] (zie VI-hi) en Maria Cornelia Nelen [QuMa0123805]. Julia trouwde met **Sooi Arnouts**. Sooi is geboren op 02-03-1927 in Nieuwmoer.

VII-mz Maria Cornelia Jacobs [QuMa0043405] is geboren op 12-09-1923 in Kalmthoutsehoek (B), dochter van Franciscus Jacobs [QuMa0043404] (zie VI-hj) en Juliana Sanders [QuMa0495209]. Maria trouwde, 38 jaar oud, op 20-08-1962 in Kalmthoutsehoek (B) met **Johannes Adrianus van Thillo**, 39 jaar oud. Johannes is geboren op 13-08-1923.

VII-na Maria Broos [QuMa0043405] is geboren op 26-04-1928 in Kalmthoutsehoek (B), dochter van Adrianus Broos [QuMa0043404] (zie VI-hl) en Johanna Maria Claessens [Quma0083606]. Maria trouwde, 26 jaar oud, op 13-04-1955 met **Jozef Adrianus Sanders [Quma0089407]**, 31 jaar oud. Jozef is geboren op 12-04-1924 in Kalmthoutsehoek (B), zoon van Petrus Cornelis Alphonsus Maria Sanders [QuMa0495209] en Johanna Adriana Stuijts [Quma0089406].

VII-nb Aloijsius Cornelis Broos [QuMa0043405] is geboren op 19-10-1929 in Kalmthoutsehoek (B), zoon van Adrianus Broos [QuMa0043404] (zie VI-hl) en Johanna Maria Claessens [Quma0083606]. Aloijsius is overleden op 08-06-1977, 47 jaar oud. Aloijsius trouwde met **Lucia Sanders [Quma0089407]**. Lucia is geboren op 24-09-1930 in Kalmthoutsehoek (B), dochter van Petrus Cornelis Alphonsus Maria Sanders [QuMa0495209] en Johanna Adriana Stuijts [Quma0089406].

VII-nc Ludovica Maria Broos [QuMa0043405] is geboren op 30-03-1932 in Kalmthoutsehoek (B), dochter van Adrianus Broos [QuMa0043404] (zie VI-hl) en Johanna Maria Claessens [Quma0083606]. Ludovica trouwde, 30 jaar oud, op 25-04-1962 in Essen-Hoek met **Ludovicus Gerardus Sanders [Quma0089407]**, 32 jaar oud. Ludovicus is geboren op 17-08-1929 in Kalmthoutsehoek (B), zoon van Petrus Cornelis Alphonsus Maria Sanders [QuMa0495209] en Johanna Adriana Stuijts [Quma0089406].

VIII-a Christina Wilhelmina Dijmphna Noordhuizen [Quma0085006] is geboren op 02-12-1911 in Bergen op Zoom, dochter van Adrianus Johannes Noordhuizen en Helena Cornelia Soeters [Quma0085005] (zie VII-b). Van de geboorte is aangifte gedaan [bron: akte 413]. Christina is overleden op 03-07-1971 in Roosendaal, 59 jaar oud. Christina trouwde, 27 jaar oud, op 14-08-1939 in Bergen op Zoom met **Godefridus Cornelis Nefs [Quma0042405]**, 27 jaar oud. Godefridus is geboren op 20-12-1911 in Halsteren, zoon van Michael Nefs [Quma0042404] en Philomena Adriana Tempelaars [Quma0069605]. Godefridus is overleden op 24-02-2002 in Roosendaal, 90 jaar oud.

VIII-b Hermanus Adrianus Noordhuizen [Quma0085006] is geboren op 10-03-1915 in Bergen op Zoom, zoon van Adrianus Johannes Noordhuizen en Helena Cornelia Soeters [Quma0085005] (zie VII-b). Hermanus trouwde, 21 jaar oud, op 28-09-1936 in Bergen op Zoom met **Helena Verbraak [Quma0083406]**, 20 jaar oud. Helena is geboren op 15-05-1916 in Woensdrecht, dochter van Cornelis Verbraak [Quma0086605] en Joanna Langenberg [Quma0083405].

Kind van Hermanus en Helena:

> **1 Helena Cornelia Noordhuizen [Quma0083407]**, geboren in 1939. Helena is overleden op 26-05-1946 in Bergen op Zoom, 6 of 7 jaar oud. Van het overlijden is aangifte gedaan [bron: akte 174].

VIII-c Dijmphna (Dina) Noordhuizen is geboren op 29-10-1917 in Bergen op Zoom, dochter van Adrianus Johannes Noordhuizen en Helena Cornelia Soeters [Quma0085005] (zie VII-b). Dina is overleden op 03-08-2006 in Bergen op Zoom, 88 jaar oud. Dina trouwde, 24 jaar oud, op 08-09-1942 in Roosendaal met **Leonardus Cornelis Maria van Egeraat [QuMa0030204]**, 32 jaar oud. Leonardus is geboren op 03-06-1910 in Bergen op Zoom, zoon van Arnoldus van Egeraat [Quma0083407] en Lucia Johanna Bernaards [QuMa0030203]. Leonardus is overleden op 22-04-1955 in Bergen op Zoom, 44 jaar oud. Hij is begraven op 25-04-1955 in Bergen op Zoom.

VIII-d Hermanus Soeters [Quma0085006] is geboren op 11-06-1922 in Bergen op Zoom, zoon van Cornelis Wilhelmus Soeters [Quma0085005] (zie VII-c) en Martina Huberdina Bergmans [QuMa0161607]. Hij is gedoopt op 11-06-1922 in Bergen op Zoom. Hermanus trouwde, 27 jaar oud, op 31-01-1950 in Bergen op Zoom met **Cornelia Catharina Roosen [Quma0065006]**, 24 jaar oud. Cornelia is geboren op 19-03-1925 in Bergen op Zoom, dochter van Johannes Stephanus Roosen en Catharina Theuns [Quma0065005]. Cornelia is overleden op 02-06-1997 in Bergen op Zoom, 72 jaar oud.

VIII-e Hermanus Soeters is geboren op 04-10-1910 in Bergen op Zoom, zoon van Jacobus Petrus Soeters [Quma0085005] (zie VII-e) en Christina Huberdina Koenen.
Notitie bij de geboorte van Hermanus: *Kind wordt bij huwelijk met Jacobus Petrus Soeters d.d. 23-10-1911 erkend en gewettigd*
Hermanus trouwde, 23 jaar oud, op 18-05-1934 in Steenbergen [bron: Akte 22] met **Cornelia Jacobs [QuMa0035205]**, 21 jaar oud. Cornelia is geboren op 16-12-1912 in Steenbergen, dochter van Jacobus Willem Jacobs [QuMa0125605] en Anna Maria de Jong [QuMa0035204]. Cornelia is overleden op 08-03-1990 in Bergen op Zoom, 77 jaar oud.

VIII-f Johannes Adrianus Soeters [Quma0085006] is geboren op 22-01-1915 in Bergen op Zoom, zoon van Jacobus Petrus Soeters [Quma0085005] (zie VII-e) en Christina Huberdina Koenen. Van de geboorte is aangifte gedaan op 22-01-1915 [bron:

akte 38]. Johannes is overleden op 27-12-1985 in Bergen op Zoom, 70 jaar oud. Johannes trouwde, 24 jaar oud, op 05-10-1939 in Bergen op Zoom [bron: akte 155] met **Marie Bakx [Quma0067007]**, 23 jaar oud. Marie is geboren op 21-11-1915 in Bergen op Zoom, dochter van Antonius Bakx [Quma0067006] en Pieternella Bruijs [Quma0085005]. Van de geboorte is aangifte gedaan [bron: Akte 487].

VIII-g Pieter Soeters [Quma0085006] is geboren op 11-07-1918 in Bergen op Zoom, zoon van Jacobus Petrus Soeters [Quma0085005] (zie VII-e) en Christina Huberdina Koenen. Van de geboorte is aangifte gedaan op 12-07-1918 [bron: akte 274]. Pieter is overleden op 16-12-1992 in Bergen op Zoom, 74 jaar oud. Pieter trouwde, 23 jaar oud, op 08-05-1942 in Wouw [bron: akte 16] met **Elisabeth Petronella Krijntjes [QuMa0043606]**, 18 jaar oud. Elisabeth is geboren op 11-09-1923 in Wouw, dochter van Cornelis Krijntjes [QuMa0128007] en Maria Aarts [QuMa0043605]. Van de geboorte is aangifte gedaan op 11-09-1923 [bron: akte 117].

VIII-h Cornelia Johanna Lint [Quma0085006] is geboren in 1916 in Bergen op Zoom, dochter van Johannes Lint en Catharina Schmits [Quma0085005] (zie VII-f). Cornelia trouwde, 17 of 18 jaar oud, op 25-10-1934 in Bergen op Zoom [bron: akte 140] met **Johannes Antonius Holtzer**, 21 jaar oud. Johannes is geboren op 19-04-1913 in Steenbergen, zoon van Jan Adriaan Holtzer en Johanna Maria Baard. Van de geboorte is aangifte gedaan [bron: akte 96].

Kind van Cornelia en Johannes:

1 Doodgeboren Kind Holtzer [Quma0085007], levenloos geboren kind, geboren op 07-07-1946 in Halsteren. Van het overlijden is aangifte gedaan [bron: akte 50].

VIII-i Reinier van Broekhoven [Quma0085006] is geboren op 13-01-1915 in Bergen op Zoom, zoon van Petrus van Broekhoven [Quma0244807] en Dymphna Schmits [Quma0085005] (zie VII-i). Reinier trouwde, 31 jaar oud, op 30-12-1946 in Bergen op Zoom met **Maria Agnes Franken [Quma0041205]**, 26 jaar oud. Maria is geboren op 03-04-1920 in Bergen op Zoom, dochter van Cornelis Adrianus Franken [Quma0041204] en Agnus Maria Bruijs [QuMa0291008]. Maria bleef kinderloos.

VIII-j Martinus van Broekhoven [Quma0085006] is geboren op 07-08-1917 in Bergen op Zoom, zoon van Petrus van Broekhoven [Quma0244807] en Dymphna Schmits [Quma0085005] (zie VII-i). Martinus trouwde, 24 jaar oud, op 09-04-1942 in Bergen op Zoom met **Aldegonda van Eekelen [QuMa0123007]**, 21 jaar oud. Aldegonda is geboren op 19-09-1920 in Heerle, dochter van Jacobus van Eekelen [QuMa0128906] en Cornelia Dimphna Luijkx [QuMa0123006]. Van de geboorte is aangifte gedaan [bron: akte 142].

Kinderen van Martinus en Aldegonda:

1 Petrus René Antonius van Broekhoven [Quma0085007], geboren op 04-10-1942 in Bergen op Zoom. Petrus is overleden op 16-12-1971 in Halsteren, 29 jaar oud.
2 Cornelia Dymphna van Broekhoven [Quma0085007], geboren op 07-06-1946 in Bergen op Zoom. Volgt IX-a.

VIII-k Hendricus van Broekhoven [Quma0085006] is geboren op 13-01-1920 in Bergen op Zoom, zoon van Petrus van Broekhoven [Quma0244807] en Dymphna

Schmits [Quma0085005] (zie VII-i). Hendricus trouwde, 25 jaar oud, op 06-09-1945 in Bergen op Zoom met **Dina Johanna Ligt**, 21 jaar oud. Dina is geboren op 21-12-1923 in Bergen op Zoom, dochter van Leendert Johannes Ligt en Maria Otto. Dina is overleden op 09-05-2001 in Bergen op Zoom, 77 jaar oud.

VIII-l Antonia Cornelia van Broekhoven [Quma0085006] is geboren op 03-12-1922 in Bergen op Zoom, dochter van Petrus van Broekhoven [Quma0244807] en Dymphna Schmits [Quma0085005] (zie VII-i). Antonia is overleden op 03-11-2009 in Bergen op Zoom A.B.G., 86 jaar oud. Zij is begraven op 06-11-2009 in Bergen op Zoom. Antonia trouwde, 19 jaar oud, op 28-10-1942 in Bergen op Zoom met **Johannes Cornelis van den Boom [Quma0065806]**, 21 jaar oud. Johannes is geboren op 04-12-1920 in Halsteren, zoon van Marinus Josephus van den Boom [Quma0065805] en Maria Catharina Akkermans [Quma0065805].

Kinderen van Antonia en Johannes:

1 Dymphna van den Boom [Quma0065807], geboren in 1950. Dymphna is overleden.
Notitie bij overlijden van Dymphna: *Gehuwd met Mart*
Kinderen:
Anita en Ed; Jessica, Maurice
Astrid en Marina; Michel, Rudi
2 Hans van den Boom [Quma0065807], geboren in 1955. Hans is overleden.
Notitie bij overlijden van Hans: *Gehuwd met Eli*
Kind:
Joyce en Erwin

VIII-m Cornelia Johanna van Broekhoven [Quma0085006] is geboren op 20-06-1926 in Bergen op Zoom, dochter van Petrus van Broekhoven [Quma0244807] en Dymphna Schmits [Quma0085005] (zie VII-i). Cornelia trouwde, 21 jaar oud, op 08-04-1948 in Bergen op Zoom met **Willem Walrave**, 23 jaar oud. Het huwelijk werd ontbonden op 06-11-1967. Willem is geboren op 27-09-1924 in Roosendaal.

VIII-n Johannes van Broekhoven [Quma0085006] is geboren op 16-05-1929 in Bergen op Zoom, zoon van Petrus van Broekhoven [Quma0244807] en Dymphna Schmits [Quma0085005] (zie VII-i). Johannes trouwde, 22 jaar oud, op 23-08-1951 in Wouw met **Anna Verbraak [QuMa0018604]**, 21 jaar oud. Zie VIII-dc voor persoonsgegevens van Anna.

Kind van Johannes en Anna:

1 Stephan van Broekhoven [QuMa0018605], geboren op 29-08-1963 in Bellevue (USA). Stephan is overleden op 12-09-1963 in Seattle (USA), 14 dagen oud.

VIII-o Maria Deelen [QuMa0010203] is geboren op 29-01-1931 in Bergen op Zoom, dochter van Leonardus Deelen [QuMa0010202] en Johanna Catharina Schmits [Quma0085005] (zie VII-k). Maria is overleden op 30-12-1992 in Bergen op Zoom, 61 jaar oud. Maria trouwde, 19 jaar oud, op 02-03-1950 in Bergen op Zoom met **Cornelis Gabriël Wivina de Weert [Quma0083407]**, 20 jaar oud. Cornelis is geboren op 09-09-1929 in Halsteren, zoon van Charles de Weert [Quma0083406] en Dijmphna Kruf [QuMa0144407].

VIII-p Cornelia (Corry) Schmits [QuMa0036606] is geboren in 1931, dochter van Petrus (Piet) Schmits [Quma0085005] (zie VII-l) en Adriana (Jaantje) van Loon [QuMa0036605]. Corry trouwde met **Ivon Johannes Baptist Maria Hendrickx**. Ivon is geboren op 31-03-1930 in Bergen op Zoom. Ivon is overleden op 09-04-2009 in Bergen op Zoom, 79 jaar oud.

VIII-q Johanna (Jo) Schmits [QuMa0036606] is geboren in 1935, dochter van Petrus (Piet) Schmits [Quma0085005] (zie VII-l) en Adriana (Jaantje) van Loon [QuMa0036605]. Jo trouwde met **Pierre van Meel**. Pierre is geboren in 1935.

VIII-r Maria (Riet) Schmits [QuMa0036606] is geboren in 1943, dochter van Petrus (Piet) Schmits [Quma0085005] (zie VII-l) en Adriana (Jaantje) van Loon [QuMa0036605].
Notitie bij Riet: *rietvanschilt@gmail.com*
Riet trouwde, 18 of 19 jaar oud, op 28-06-1962 met **Adrianus Cornelis (Kees) van Schilt [Quma0083406]**, 20 jaar oud. Kees is geboren op 21-01-1942 in Halsteren, zoon van Cornelis (Joop) van Schilt [Quma0083805] en Johanna Tempelaars [Quma0083406]. Kees is overleden op 29-08-2004 in Halsteren, 62 jaar oud. Hij is gecremeerd op 02-09-2004 in Bergen op Zoom.

VIII-s Cornelia de Jonge [Quma0085006] is geboren in 1929, dochter van Franciscus de Jonge [QuMa0282010] en Petronella Schmits [Quma0085005] (zie VII-m). Cornelia trouwde, 19 of 20 jaar oud, op 14-11-1949 in Bergen op Zoom met **Jan Schimmer**, 21 of 22 jaar oud. Jan is geboren in 1927 in Rotterdam.

VIII-t Adrianus de Jonge [Quma0085006] is geboren in 1932, zoon van Franciscus de Jonge [QuMa0282010] en Petronella Schmits [Quma0085005] (zie VII-m). Adrianus is overleden op 05-09-2003 in Bergen op Zoom, 70 of 71 jaar oud. Hij is begraven op 09-09-2003 in Bergen op Zoom. Adrianus trouwde met **Maria Klupper**. Maria is geboren in 1933.

VIII-u Cornelius Clarijs [Quma0087107] is geboren op 21-01-1910 in Ossendrecht, zoon van Godefridus Clarijs [QuMa0290607] en Francisca Johanna Hazen [Quma0087106] (zie VII-n). Cornelius is overleden op 30-05-1970 in Breda, 60 jaar oud. Cornelius trouwde, 36 jaar oud, op 30-12-1946 in Ossendrecht met **Johanna de Laet [Quma0079806]**, 25 jaar oud. Johanna is geboren op 07-11-1921 in Ossendrecht, dochter van Henricus Adrianus Josephus de Laet [Quma0079805] en Geertruida Wagenaar. Johanna is overleden op 05-03-1999 in Ossendrecht, 77 jaar oud.

Kind van Cornelius en Johanna:

> **1 Godefridus Johannes Hendrikus Clarijs [Quma0079807]**, geboren op 01-11-1947 in Ossendrecht. Godefridus is overleden op 18-11-2003 in Ossendrecht, 56 jaar oud.

VIII-v Johanna Catharina Clarijs [Quma0087107], dochter van Godefridus Clarijs [QuMa0290607] en Francisca Johanna Hazen [Quma0087106] (zie VII-n). Johanna trouwde op 25-05-1939 in Ossendrecht met **Jacobus Cornelis van der Poel [QuMa0157008]**, 23 jaar oud. Jacobus is geboren op 05-06-1915 in Woensdrecht, zoon van Petrus Cornelis van der Poel [QuMa0157007] en Paulina Verswijver [QuMa0032206]. Van de geboorte is aangifte gedaan [bron: akte 51].

VIII-w Johannes Rommers [QuMa0022604] is geboren op 16-11-1930 in Woensdrecht, zoon van Adrianus Cornelis Rommers [QuMa0029104] en Petronella de Koning [QuMa0022603] (zie VII-s). Johannes trouwde, 27 jaar oud, op 20-05-1958 in Woensdrecht [bron: akte 15] met **Johanna Cornelia Mangelaars [Quma0042605]**, 24 jaar oud. Johanna is geboren op 22-05-1933 in Woensdrecht, dochter van Henricus Mangelaars [Quma0061205] en Petronella Belde [Quma0042604].

VIII-x Maria Johanna van Ginderen [QuMa0045005] is geboren op 13-06-1941 in Kalmthoutsehoek (B), dochter van Franciscus Albertus van Ginderen [QuMa0045004] (zie VII-x) en Johanna Maria Antonissen [QuMa0045004]. Maria trouwde, 19 jaar oud, op 11-02-1961 in Kalmthoutsehoek (B) met **Petrus Godrie**.

VIII-y Leopoldus Josephus Johannes van Thillo [Quma0070206] is geboren op 07-10-1934 in Essen-Moerkant, zoon van Jacobus Aloijsius van Thillo [Quma0070205] en Catharina Jacobs [Quma0087106] (zie VII-y). Leopoldus is overleden op 05-12-1961 in Merksem, 27 jaar oud. Leopoldus trouwde, 25 jaar oud, op 16-07-1960 met **Angele Louise Maria Nuijts**.

VIII-z Johanna van Thillo [Quma0070206] is geboren op 04-11-1935 in Essen-Hoek, dochter van Jacobus Aloijsius van Thillo [Quma0070205] en Catharina Jacobs [Quma0087106] (zie VII-y). Johanna trouwde, 28 jaar oud, op 26-05-1964 met **Johannes Cas**.

VIII-aa Louisa Adriana Catharina Jacobs [Quma0087107] is geboren op 08-07-1935 in Essen-Hoek, dochter van Adrianus Henricus Jacobs [Quma0087106] (zie VII-z) en Maria Catharina Brosens. Louisa trouwde, 24 jaar oud, op 14-06-1960 in Kalmthoutsehoek (B) met **Leonardus Cornelis Josephus Nelen [QuMa0123806]**, 31 jaar oud. Leonardus is geboren op 25-01-1929 in Huijbergen, zoon van Johannes Cornelis Petrus Nelen [QuMa0123805] en Johanna Petronella Verhaert [Quma0064406]. Leonardus is overleden op 15-08-2007 in Huijbergen, 78 jaar oud.

VIII-ab Johanna Maria Jacobs [Quma0087107] is geboren op 25-12-1936 in Essen-Hoek, dochter van Adrianus Henricus Jacobs [Quma0087106] (zie VII-z) en Maria Catharina Brosens. Johanna is overleden op 24-04-1997 in Kapellen (B), 60 jaar oud. Johanna trouwde, 26 jaar oud, op 09-07-1963 in Kalmthoutsehoek (B) met **Cyriel de Crom**. Cyriel is geboren in Wildert.

VIII-ac Josephus Maria Jacobs [Quma0087107] is geboren op 23-10-1939 in Kalmthoutsehoek (B), zoon van Adrianus Henricus Jacobs [Quma0087106] (zie VII-z) en Maria Catharina Brosens. Josephus trouwde, 22 jaar oud, op 03-07-1962 in Kalmthoutsehoek (B) met **Maria Josephina Nelen**, 33 jaar oud. Maria is geboren op 02-12-1928.

VIII-ad Aloijsius Adrianus Maria Jacobs [QuMa0043406] is geboren op 06-09-1940 in Essen-Hoek, zoon van Julianus Antonius Jacobs [QuMa0043405] (zie VII-ab) en Adriana Maria van Oevelen [QuMa0130606]. Aloijsius trouwde, 22 jaar oud, op 24-04-1963 in Kalmthout met **Maria Willemen**.

VIII-ae Waltherus Jacobus van den Berg [Quma0042406] is geboren op 10-12-1932 in Wouw, zoon van George van den Berg [Quma0042405] en Petronella Timmermans [Quma0065006] (zie VII-ar). Waltherus trouwde, 28 jaar oud, op 10-05-1961 in Wouw met **Antonia Hendrina Pellis [QuMa0034406]**, 28 jaar oud. Antonia is geboren op 11-07-1932 in Bergen op Zoom, dochter van Petrus Pellis [Quma0065006] en Maria Cornelia Demmers [QuMa0034405].

VIII-af Dimphena Anna Wilhelmina (Diny) Schuurbiers [Quma0068807] is geboren op 25-03-1943 in Wouw, dochter van Leonardus Schuurbiers [Quma0068806] (zie VII-aw) en Joanna (Jo) de Bont [Quma0085006]. Diny trouwde, 20 jaar oud, op 17-04-1963 in Bergen op Zoom met **Ad de Nijs [QuMa0161609]**, 20 jaar oud. Ad is geboren op 28-12-1942 in Bergen op Zoom, zoon van Franciscus Christianus de Nijs [QuMa0334809] en Anna Maria Verraes [QuMa0161608]. Ad is overleden op 06-02-2010 in Bergen op Zoom, 67 jaar oud. Hij is begraven op 09-02-2010 in Bergen op Zoom.

VIII-ag Wilhelmina Mathilde Petronella (Willy) Schuurbiers [Quma0068807] is geboren op 18-06-1944 in Wouw, dochter van Leonardus Schuurbiers [Quma0068806] (zie VII-aw) en Joanna (Jo) de Bont [Quma0085006]. Willy trouwde, 19 jaar oud, op 30-03-1964 in Bergen op Zoom met **Piet Claesen [Quma0042406]**, 21 jaar oud. Piet is geboren op 28-02-1943, zoon van Cornelis Claessen en Joanna Adriana Nefs [Quma0042405].

VIII-ah Mathijs Johannes Godefridus Schuurbiers [Quma0068807] is geboren op 04-10-1946 in Bergen op Zoom, zoon van Leonardus Schuurbiers [Quma0068806] (zie VII-aw) en Joanna (Jo) de Bont [Quma0085006]. Mathijs is overleden op 12-02-1990 in Bergen op Zoom, 43 jaar oud (oorzaak: hartinfarct).

Kind van Mathijs uit onbekende relatie:

1 Gerdina Philomena Johanna Schuurbiers [Quma0068808], geboren op 25-07-1971 in Bergen op Zoom. Gerdina is overleden.

VIII-ai Petronella Catharina van Loon [QuMa0018205] is geboren op 28-04-1922 in Steenbergen, dochter van Cornelis van Loon [QuMa0129007] en Maria van Etten [QuMa0018204] (zie VII-bg). Petronella trouwde, 24 jaar oud, op 06-11-1946 in Huijbergen met **Julien Clement Audenaert**, 22 jaar oud. Julien is geboren op 17-03-1924 in Zuiddorpe, zoon van Adolf August Audenaert en Clarisse Coppieters. Julien is overleden op 15-03-1999 in Bergen op Zoom, 74 jaar oud.

VIII-aj Catharina Petronella van Loon [QuMa0018205] is geboren op 09-11-1925 in Huijbergen, dochter van Cornelis van Loon [QuMa0129007] en Maria van Etten [QuMa0018204] (zie VII-bg). Catharina is overleden op 03-11-2006, 80 jaar oud. Catharina trouwde met **Severinus Johannes (Frie) Verbraak [Quma0042605]**. Frie is geboren op 02-02-1928 in Woensdrecht, zoon van Adrianus Verbraak [Quma0086606] en Susanna Elisabeth Belde [Quma0042604]. Frie is overleden in 2005, 76 of 77 jaar oud.

VIII-ak Catharina Johanna (Toke) Brouwers [QuMa0009204] is geboren op 02-12-1924 in Kruisland, dochter van Petrus Jacobus Brouwers [QuMa0009203] (zie VIII-cj) en Cornelia Petronella van Gastel [QuMa0018204] (zie VII-bj).
Notitie bij de geboorte van Toke: *Erkenning op 26-04-1928 door de bruidegom van Cornelia Johanna van Gastel, dochter van de bruid, geboren op 02-12-1924 te Steenbergen*
Toke is overleden op 25-10-2016 in Kruisland, 91 jaar oud. Zij is gecremeerd op 29-10-2016 in Breda Zuylen. Toke trouwde, 23 jaar oud, op 08-05-1948 in Kruisland met **Antonius (Toon) Rijsdijk [QuMa0128407]**, 23 jaar oud. Toon is geboren op 30-09-1924 in Oud en Nieuw Gastel, zoon van Adrianus Rijsdijk [QuMa0343408] en Petronella Hack [QuMa0128406]. Toon is overleden op 18-06-1989 in Kruisland, 64 jaar oud.

Kind van Toke en Toon:

1 Piet Rijsdijk [QuMa0009205], geboren in 1949. Piet is overleden.

VIII-al Wilhelmina Cornelia Brouwers [QuMa0009204] is geboren op 09-10-1928 in Steenbergen, dochter van Petrus Jacobus Brouwers [QuMa0009203] (zie VIII-cj) en Cornelia Petronella van Gastel [QuMa0018204] (zie VII-bj). Wilhelmina trouwde met **Adrianus Cornelis Ruijten [Quma0058806]**. Adrianus is geboren op 06-11-1922 in Steenbergen, zoon van Adrianus Ruijten [Quma0058805] en Elisabeth Voorheijen [Quma0064406]. Adrianus is overleden op 03-09-2009 in Roosendaal, 86 jaar oud.

31 QuMa0009204001

VIII-am Petronella Maria Jacoba (Nelly) Brouwers [QuMa0009204] (afb. 31) is geboren op 13-06-1938 in Kruisland, dochter van Petrus Jacobus Brouwers [QuMa0009203] (zie VIII-cj) en Cornelia Petronella van Gastel [QuMa0018204] (zie VII-bj). Nelly is overleden op 16-09-2022 in Eindhoven, 84 jaar oud. Nelly trouwde met **Piet Boonman**.

VIII-an Johanna Dijmphna (Jo) van Steenpaal [QuMa0018204] is geboren op 06-06-1923 in Wouw, dochter van Marinus van Steenpaal [QuMa0018204] (zie VII-bk) en Petronella van Loon [QuMa0018203]. Jo is overleden op 21-05-2017 in Roosendaal, 93 jaar oud. Zij is gecremeerd op 27-05-2017 in Bergen op Zoom Zoomstede. Jo trouwde met **Johannes Adrianus Maas [Quma0075607]**. Johannes is geboren op 23-02-1923 in Wouw, zoon van Adrianus Cornelius Maas [Quma0075606] en Cornelia Goverdina van Dorst [QuMa0128908].

Kind van Jo en Johannes:

1 Adrianus Marinus Maria Maas [QuMa0018205], geboren op 01-03-1947 in Roosendaal. Adrianus is overleden op 17-06-1947 in Roosendaal, 3 maanden oud.

VIII-ao Johannes Marinus van Steenpaal [QuMa0018204] is geboren op 29-11-1929 in Wouw, zoon van Marinus van Steenpaal [QuMa0018204] (zie VII-bk) en Petronella van Loon [QuMa0018203]. Johannes is overleden op 10-03-1984 in Wouw, 54 jaar oud. Johannes trouwde, 27 jaar oud, op 24-09-1957 in Roosendaal met **Dimphna Wilhelmina Goorden [QuMa0037205]**, 24 jaar oud. Dimphna is geboren op 09-04-1933 in Roosendaal, dochter van Cornelis Goorden [Quma0075207] en Johanna Cornelia Schoonen [QuMa0037204].

VIII-ap Marinus van der Wegen [QuMa0004003] is geboren op 29-06-1932 in Steenbergen, zoon van Adrianus (Janus) van der Wegen [QuMa0004002] en Dymphna van Steenpaal [QuMa0018204] (zie VII-bm). Marinus trouwde met **Geertruida Maria van Tiggelen [Quma0076008]**. Geertruida is geboren op 07-12-1934 in Wouw, dochter van

Adrianus van Tiggelen [QuMa0129007] en Petronella Cornelia Nuiten [Quma0076007]. Geertruida is overleden op 13-10-2022 in Wouw, 87 jaar oud.

VIII-aq Petrus Peeters [QuMa0007203] is geboren op 26-12-1932 in Steenbergen, zoon van Theodoor Peeters [QuMa0007202] en Petronella Wilhelmina van Etten [QuMa0018204] (zie VII-bo). Petrus trouwde met **Anna Maria Huijsmans [QuMa0017405]**. Anna is geboren op 24-03-1936 in Steenbergen, dochter van Christiaan Huijsmans [QuMa0017404] en Maria Catharina Dam [QuMa0036806].

VIII-ar Maria Cornelia Peeters [QuMa0007203] is geboren op 17-08-1935 in Steenbergen, dochter van Theodoor Peeters [QuMa0007202] en Petronella Wilhelmina van Etten [QuMa0018204] (zie VII-bo). Maria trouwde met **Petrus Paulus Hendricus van Eekelen [QuMa0014604]**. Petrus is geboren op 24-09-1927 in Steenbergen, zoon van Marinus van Eekelen [QuMa0034404] en Wilhelmina Johanna Rens [QuMa0014603]. Petrus is overleden in 2005 in Steenbergen, 77 of 78 jaar oud.

VIII-as Johanna Cornelia (Jo) Noordhuizen [QuMa0043007] is geboren op 30-05-1936 in Bergen op Zoom, dochter van Gerardus Adrianus (Gerrit) Noordhuizen [Quma0076406] en Adriana Cornelia Aarden [QuMa0043006] (zie VII-bv). Jo trouwde met **Antonius Adrianus (Ton) Lebeau [Quma0085806]**. Ton is geboren op 26-07-1933 in Wouw, zoon van Adrianus Franciscus Lebeau [Quma0085805] en Adriana Maria van Kaam. Ton is overleden op 22-03-1996 in Bergen op Zoom, 62 jaar oud.

VIII-at Dymphna Barbara Agatha Hendrica Noordhuizen [QuMa0043007] is geboren op 10-06-1940 in Bergen op Zoom, dochter van Gerardus Adrianus (Gerrit) Noordhuizen [Quma0076406] en Adriana Cornelia Aarden [QuMa0043006] (zie VII-bv). Dymphna is overleden op 13-04-2012 in Roosendaal, 71 jaar oud. Dymphna:
(1) trouwde, 18 jaar oud, op 31-07-1958 in Bergen op Zoom met **Johannes Cornelis (Jan) van Meel [QuMa0046205]**, 22 jaar oud. Jan is geboren op 12-07-1936 in Bergen op Zoom, zoon van Jacobus Adrianus (Ko) van Meel [QuMa0046204] en Anna Petronella van Rijsewijk [Quma0085006]. Jan is overleden op 03-09-1976 in Bergen op Zoom, 40 jaar oud.

Beroep:
melkboer

(2) trouwde, 47 jaar oud, op 18-09-1987 in Roosendaal met **Willem Louis Marie de Graaf**, 50 jaar oud. Willem is geboren op 24-05-1937 in Roosendaal, zoon van Louis Willem Antonius Josephus de Graaf en Elisabeth Oetronella Cornelia Antonia Santegroes. Willem is overleden op 10-07-2006 in Roosendaal, 69 jaar oud.

VIII-au Maria Catharina Adriana (Mariëtte) Snoeijers [QuMa0020805] is geboren op 02-08-1943 in Roosendaal, dochter van Henricus Judocus Antonius Snoeijers [Quma0078206] (zie VII-ch) en Cornelia Catharina (Louisa) Goossens [QuMa0020804]. Mariëtte trouwde, 23 jaar oud, op 27-12-1966 in Roosendaal met **Henricus Dorus (Henk) Machielse**, 23 jaar oud. Henk is geboren op 10-02-1943 in Roosendaal, zoon van Johannes Laurentius Machielse en Rosa Theresia Schubert.

VIII-av Adrianus Matthijssen [QuMa0029106] is geboren op 13-10-1945 in Wouw, zoon van Christiaan Matthijssen [QuMa0035004] en Maria Cornelia Snoeijers [QuMa0029105] (zie VII-cn). Adrianus trouwde, 19 of 20 jaar oud, in 1965 in Wouw met **Jeanne (Jeanne) de Jong [QuMa0002202]**, 16 of 17 jaar oud. Zie IX-e voor persoonsgegevens van Jeanne.

VIII-aw Anna Cornelia Catharina (To) Verbeek [QuMa0004602] is geboren op 26-04-1907 in Kruisland, dochter van Kornelis Jan (Cees) Verbeek [QuMa0004601] (zie VII-dj)

en Anna Cornelia Mol [Quma0089006]. To is overleden op 12-08-1987 in Roosendaal, 80 jaar oud. To trouwde, 29 jaar oud, op 06-04-1937 in Roosendaal [bron: Akte 25] met **Marinus Paulus Adrianus (Martijn) Kouters**, 32 jaar oud. Martijn is geboren op 26-09-1904 in Hoeven, zoon van Benedictus Kouters en Johanna Catharina Karremans. Martijn is overleden op 02-08-1986 in Roosendaal, 81 jaar oud.

VIII-ax Marinus (Marijn) Verbeek [QuMa0004602] is geboren op 11-03-1909 in Kruisland, zoon van Kornelis Jan (Cees) Verbeek [QuMa0004601] (zie VII-dj) en Anna Cornelia Mol [Quma0089006]. Marijn is overleden op 20-06-1995 in Roosendaal, 86 jaar oud. Marijn trouwde, 29 jaar oud, op 21-04-1938 in Wouw [bron: akte 3] met **Catharina Maria van Doormaal [QuMa0047004]**, 26 jaar oud. Catharina is geboren op 07-03-1912 in Steenbergen, dochter van Cornelis Adrianus van Doormaal [QuMa0122606] en Johanna Cornelia Braat [QuMa0047003]. Catharina is overleden op 30-11-2002 in Roosendaal, 90 jaar oud.

Kinderen van Marijn en Catharina:

1 Jacobus Verbeek [QuMa0004603], geboren op 06-03-1947 in Steenbergen. Jacobus is overleden op 09-02-1993 in Steenbergen, 45 jaar oud.
2 Jan Verbeek [QuMa0004603]. Jan is overleden op 06-12-2010.
Notitie bij Jan: *Partner: Jeanne*
Kinderen:
Marc
Esther en Carlo
Richard en Patricia

32 QuMa0004602001

VIII-ay Cornelia Jacoba (Cor) Verbeek [QuMa0004602] (afb. 32) is geboren op 21-04-1916 in Kruisland, dochter van Kornelis Jan (Cees) Verbeek [QuMa0004601] (zie VII-dj) en Anna Cornelia Mol [Quma0089006]. Cor is overleden op 14-02-1999 in Kruisland, 82 jaar oud. Cor trouwde, 26 jaar oud, op 15-05-1942 in Roosendaal & Nispen [bron: akte 62] met **Johannes Cornelis Kerstens [Quma0065006]**, 29 jaar oud. Johannes is geboren op 25-04-1913 in Steenbergen, zoon van Adrianus Rumoldus Kerstens [QuMa0123006] en Adriana Bosmans [Quma0065005]. Johannes is overleden op 25-04-2006 in Roosendaal, 93 jaar oud.

VIII-az Johannes Ludovicus (Jan) Verbeek [QuMa0004602] is geboren op 20-12-1918 in Kruisland, zoon van Kornelis Jan (Cees) Verbeek [QuMa0004601] (zie VII-dj) en Anna Cornelia Mol [Quma0089006]. Jan is overleden op 25-03-2000 in Halsteren, 81 jaar oud. Jan trouwde met **Maria Petronella Mulders**. Maria is geboren op 15-01-1925 in Oud Gastel. Maria is overleden op 18-07-2010 in Roosendaal, 85 jaar oud. Zij is begraven op 22-07-2010 in Roosendaal.

VIII-ba Helena Cornelia Verbeek [QuMa0004602] is geboren op 20-12-1907 in Wouw, dochter van Jan Verbeek [QuMa0004601] (zie VII-dk) en Maria Cornelia de Waal [Quma0088205]. Helena is overleden op 13-11-1998 in Roosendaal, 90 jaar oud. Helena trouwde, 21 jaar oud, op 06-08-1929 in Roosendaal & Nispen [bron: akte 94] met **Adrianus Cornelis van den Maagdenberg [QuMa0176607]**, 30 jaar oud. Adrianus is geboren op 24-06-1899 in Princenhage, zoon van Martien van den Maagdenberg en Maria Cornelia Braat [QuMa0176606]. Adrianus is overleden op 30-10-1968 in Roosendaal, 69 jaar oud.

Kind van Helena en Adrianus:

1 Lilian Cornelia van den Maagdenberg [QuMa0004603], geboren op 20-03-1942 in Roosendaal & Nispen. Lilian is overleden op 23-03-1942 in Roosendaal & Nispen, 3 dagen oud. Van het overlijden is aangifte gedaan [bron: akte 77].

VIII-bb Marinus Adrianus Verbeek [QuMa0004602] is geboren op 08-03-1909 in Roosendaal, zoon van Jan Verbeek [QuMa0004601] (zie VII-dk) en Maria Cornelia de Waal [Quma0088205]. Marinus is overleden op 31-08-1992, 83 jaar oud.
Beroep:
bosarbeider
Marinus trouwde, 24 jaar oud, op 16-09-1933 in Oud en Nieuw Gastel [bron: akte 37] met **Helena van der Aarssen**, 21 jaar oud. Helena is geboren op 30-07-1912 in Dinteloord, dochter van Petrus van der Aarssen en Maria van den Broek. Van de geboorte is aangifte gedaan [bron: akte 79].

Kind van Marinus en Helena:

1 Johannes Petrus Marinus Verbeek [QuMa0004603], geboren op 17-11-1934 in Roosendaal.

VIII-bc Cornelia Verbeek [QuMa0004602] is geboren op 03-07-1912 in Roosendaal, dochter van Jan Verbeek [QuMa0004601] (zie VII-dk) en Maria Cornelia de Waal [Quma0088205]. Cornelia is overleden op 03-09-2005 in Roosendaal, 93 jaar oud. Zij is gecremeerd op 08-09-2005 in Bergen op Zoom Crematorium. Cornelia trouwde, 25 jaar oud, op 24-08-1937 in Roosendaal met **Leonardus Gerardus Clarijs [Quma0254206]**, 29 jaar oud. Leonardus is geboren op 18-05-1908 in Steenbergen, zoon van Marijn Clarijs [Quma0254205] en Antonia Maria Boot. Leonardus is overleden op 30-09-1944 in Bielefeld (D), 36 jaar oud. Hij is begraven op 21-02-1952 in Roosendaal.
Beroep:
koperslager

Kinderen van Cornelia en Leonardus:

1 Maria Antonia Cornelia Clarijs [QuMa0004603], geboren op 29-04-1938 in Roosendaal. Maria is overleden op 22-07-1938 in Roosendaal, 2 maanden oud.
2 Maria Cornelia Theresia Clarijs [QuMa0004603], geboren op 06-07-1939 in Roosendaal. Volgt IX-b.
3 Leonardus Johannes Marinus Clarijs [QuMa0004603], geboren op 25-10-1942 in Roosendaal. Leonardus is overleden op 08-05-1945 in Roosendaal, 2 jaar oud.

VIII-bd Johannes Simon Verbeek [QuMa0004602] is geboren op 11-09-1913 in Roosendaal, zoon van Jan Verbeek [QuMa0004601] (zie VII-dk) en Maria Cornelia de Waal [Quma0088205].

Beroep:
tuinman

Johannes trouwde, 22 jaar oud, op 19-08-1936 in Rucphen [bron: akte 37] met **Johanna Heeren [QuMa0169807]**, 20 jaar oud. Johanna is geboren op 01-11-1915 in Rucphen, dochter van Adrianus Heeren [QuMa0169806] en Johanna Konings [QuMa0357610]. Van de geboorte is aangifte gedaan [bron: akte 175].

VIII-be Maria Adriana Verbeek [QuMa0004602] is geboren op 20-11-1915 in Roosendaal, dochter van Jan Verbeek [QuMa0004601] (zie VII-dk) en Maria Cornelia de Waal [Quma0088205]. Maria begon een relatie met **Hubertus Beens**.

VIII-bf Petrus Verbeek [QuMa0004602] is geboren op 04-09-1920 in Roosendaal & Nispen, zoon van Jan Verbeek [QuMa0004601] (zie VII-dk) en Maria Cornelia de Waal [Quma0088205]. Petrus is overleden op 15-06-1953 in Roosendaal, 32 jaar oud.

Beroep:
ijzerkoopman

Petrus trouwde met **Maria Elisabeth Johanna Rombouts**.

VIII-bg Cornelia Maria Verbeek [QuMa0004602] is geboren op 20-08-1901 in Roosendaal & Nispen, dochter van Maria Catharina Verbeek [QuMa0004601] (zie VII-dl). Cornelia trouwde, 26 jaar oud, op 26-06-1928 in Roosendaal & Nispen met **Adrianus Johannes Vitus Uijtdehaag [QuMa0138006]**, 31 jaar oud. Adrianus is geboren op 15-02-1897 in Roosendaal & Nispen, zoon van Gerardus Johannes Uijtdehaag [QuMa0138005] en Cornelia Petronella Hoppenbrouwers [QuMa0313007]. Adrianus is overleden op 03-06-1986 in Roosendaal & Nispen, 89 jaar oud.

Beroep:
huisschilder

Kind van Cornelia en Adrianus:

1 Doodgeboren Kind Uijtdehaag [QuMa0004603], levenloos geboren kind, geboren op 12-03-1936 in Roosendaal & Nispen.

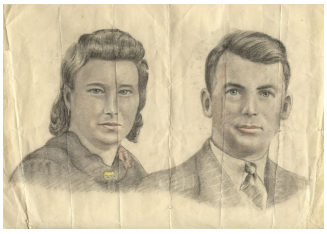

33 QuMa0001100003

34 QuMa0001000002

VIII-bh Petronella Susanna (Nellie) de Jong [QuMa0001100] (afb. 33) is geboren op 14-07-1917 in Kruisland, dochter van Kornelis (Kees) de Jong [QuMa0002200] en Cornelia (Kee) Verbeek [QuMa0002300] (zie VII-dn). Van de geboorte is aangifte gedaan op 16-07-1917 [bron: akte 153]. Bij de geboorteaangifte van Nellie waren aanwezig: getuigen Frans Pieter Bogers (1844-1932) en Kornelis Josephus Backx (1861-1936).

Nellie is overleden op 05-03-2003 in Steenbergen, 85 jaar oud. Zij is begraven op 08-03-2003 in R.K. Begraafplaats Steenbergen [bron: Overlijdensadvertentie].

Algemeen:

Een klepeltje is nog geen musterd, was een gezegde van Oma nellie

Nellie trouwde, 23 jaar oud, op 19-07-1940 in Steenbergen [bron: akte 41] met **Petrus (Piet) van der Wegen [QuMa0001000]** (afb. 34), 26 jaar oud, nadat zij op 29-06-1940 in Steenbergen in ondertrouw zijn gegaan. Bij het burgerlijk huwelijk van Nellie en Piet waren aanwezig: getuigen Elisabeth (Bets) van der Wegen (geb. 1902) [zus bruidegom] en Cornelia (Cor) van der Wegen (1918-1981) [zus bruidegom]. Piet is geboren op 24-12-1913 om 20:00 in Steenbergen, zoon van Antonij (Antoon) van der Wegen [QuMa0002000] en Adriana (Jaan) IJzermans [QuMa0002100]. Van de geboorte is aangifte gedaan op 27-12-1913 [bron: akte 304]. Bij de geboorteaangifte van Piet waren aanwezig: getuigen Jan van der Weegen (1877-1918) [neef van vader] en Johannes van den Bosch (geb. 1883). Piet is overleden op 29-04-2000 in Steenbergen, 86 jaar oud. Hij is begraven op 03-05-2000 in R.K. Begraafplaats Steenbergen [bron: Overlijdensadvertentie].

Notitie bij Piet: *Wie kan ons helpen bij het vinden van nadere gegevens van deze stamouder??*
U kunt deze gegevens sturen naar: info@StichtingQuMa.nl
Bij voorbaat bedankt voor uw tijd om ons te helpen deze website te verbeteren.
Onze interesse gaat zeker uit naar actuele gegevens die nog niet gepubliceerd mogen worden!!
Deze gegevens worden alleen aan ons bestand toegevoegd, maar worden niet zonder toestemming gepubliceerd.!

Beroepen:

fabrieksarbeider (Seizoenwerk op Suikerfabriek Steenbergen)
havenarbeider
landarbeider
metaalbewerker

Algemeen:

Vader droomde eens dat hij kon vliegen, waarbij hij riep: Wenn ich durch die lufte fliegen, mussen sie von meinen fussen bleiben.

Bijnaam:

Piet Stek

Kind van Nellie en Piet:

1 Geertruda Petronella Maria (Gerda) van der Wegen [QuMa0000500], geboren op 15-09-1956 in Steenbergen. Volgt IX-c.

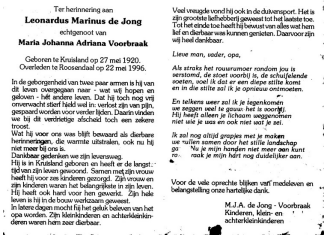

Ter herinnering aan
Leonardus Marinus de Jong
echtgenoot van
Maria Johanna Adriana Voorbraak

Geboren te Kruisland op 27 mei 1920.
Overleden te Roosendaal op 22 mei 1996.

In de geborgenheid van twee paar armen is hij van dit leven overgegaan naar - wat wij hopen en geloven - het andere leven. Dat hij toch nog vrij onverwacht stierf hield wel in verbod zijn van pijn, gespaard worden voor verder lijden. Daarin vinden wij bij dit verdrietige afscheid toch een zekere troost.
Wat hij voor ons was blijft bewaard als dierbare herinneringen, die warmte uitstralen, ook nu hij niet meer bij ons is.
Dankbaar gedenken we zijn leven:
Hij is in Kruisland geboren en heeft er de langste tijd van zijn leven gewoond. Samen met zijn vrouw heeft hij voor zes kinderen gezorgd. Zijn vrouw en zijn kinderen waren het belangrijkste in zijn leven.
Hij heeft ook hard voor hen gewerkt. Zijn hele leven is hij in de bouw werkzaam geweest.
In latere dagen mocht hij het geluk beleven van het opa worden. Zijn kleinkinderen en achterkleinkinderen waren hem zeer dierbaar.

Veel vreugde vond hij ook in de duivensport. Het is zijn grootste liefhebberij geweest tot het laatste toe. Tot het einde toe haalt hij bewust van alles wat hem lief en dierbaar was kunnen genieten. Daarvoor zijn wij heel dankbaar.

Lieve man, vader, opa,

Als straks het rouwrumoer rondom jou is verstomd, de stoet voorbij is, de schuifelende voeten, ook ik dist er een diepe stille komt en in die stilte zal ik je opnieuw ontmoeten.

En telkens weer zal ik je tegenkomen
we zeggen weinig het is zoovrij.
Hij hoeft alleen je lichaam aangenomen
niet ook je ziel en ook niet wat je zei.

Ik zal nog altijd graagjes met je maken
uw vullen samen door het stille landschap
ga Nu je mijn handen niet meer aan kunt
raak je mijn hárt nog duidelijker aan.

Voor de vele oprechte blijken van medeleven en belangstelling onze hartelijke dank.

M.J.A. de Jong - Voorbraak
Kinderen, Klein- en
achterkleinkinderen

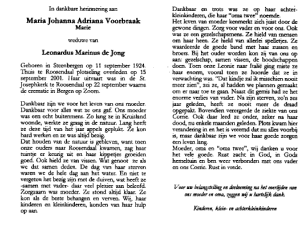

In dankbare herinnering aan
Maria Johanna Adriana Voorbraak
Marie
weduwe van
Leonardus Marinus de Jong

Geboren te Steenbergen op 11 september 1924.
Thuis te Roosendaal plotseling overleden op 15 september 2001. Haar uitvaart was in de St. Josephkerk te Roosendaal op 22 september waarna de crematie in Bergen op Zoom.

Dankbaar zijn we voor het leven van ons moeder. Dankbaar voor alles wat ze ons gaf. Ons moeder was een echte boerenvrouw. Zij kreeg te te Kruisland een warm en gezellig thuis. Lang heeft ze deze tijd van haar leven mogen koesteren. Ze kon haast werken en ze was altijd bezig.
Dat houden van de natuur is gebleven, want toen onze ouders naar Roosendaal kwamen, zag haar mantie er kroeg uit en haar kippetjes gevoelen goed. Ook hield ze van vissen. Wat gezocht ze als we dat samen deden. De dag van haar sterven waren we de hele dag aan het wezen. En niet te vergeten het bezig zijn met de duiven, wat heeft ze daarvan genoten. Ook daarin was ze een echte boer. Zorgzaam was moeder. Ze stond altijd klaar. Ze kon als de beste behangen en verven. Wij, haar kinderen en kleinkinderen, konden van haar hulp op aan.

Dankbaar en trots was ze op haar achterkleinkinderen, die haar "oma neve" noemde.
Het leven van moeder kenmerkt zich haar door de gewone dingen. Zorg voor vader en voor ons. Ook was ze een geselecteerd persoon. Ze hield van mensen om haar heen. Ze hield van alleen spelletjes. Ze waardeerde de goede band met haar zussen en broers. Bij het ouder worden kon ik van oma op aan. Ze was altijd bereid om te helpen. Ze hield van dieren. Toen onze Lennie naar Italie ging stierf ze haar enorm, vooral toen ze hoorde dat ze in verwachting was. "Dat kindje zal ik misschien nooit meer zien", zei ze, al hadden we plannen gemaakt om er naar toe te gaan. Naast dit gemis had ze het enorme verlies van vader. Na zijn sterven, zo'n zes jaar geleden, heeft ze nooit meer de draad opgepakt. Bovendien verergerde de ziekte van ons Gerrit. Ook daar bezorgde ze vader, zuster en haar zwager veel extra werk. Ook dat kwam hier overheen. Ze was een echte moeder die altijd voorging en, waar dierbaar zijn we voor haar.
Moeder, oma en "oma neve", wij danken u voor het vele goede. Rust zacht in God, in Gods heerschaar en ben were verbonden met ons vader en ons Comie. Rust in vrede.

Voor uw belangstelling en deelneming na het overlijden van ons moeder en oma, zeggen wij u hartelijk dank.

Kinderen, Klein- en achterkleinkinderen

35 De Jong Leonardus 1920 05

36 Voorbraak Maria 1924 05

VIII-bi Leonardus Marinus (Leo) de Jong [QuMa0002201] (afb. 35) is geboren op 27-05-1920 in Kruisland, zoon van Kornelis (Kees) de Jong [QuMa0002200] en Cornelia (Kee) Verbeek [QuMa0002300] (zie VII-dn). Van de geboorte is aangifte gedaan op 29-

05-1920 [bron: akte 128]. Bij de geboorteaangifte van Leo waren aanwezig: getuigen Frans Pieter Bogers (1844-1932) en Marijn Delhez (geb. 1859). Leo is overleden op 22-05-1996 in Roosendaal, 75 jaar oud. Leo trouwde, 24 jaar oud, op 26-01-1945 in Steenbergen [bron: akte 7] met **Maria Johanna Adriana (Marie) Voorbraak [QuMa0018004]** (afb. 36), 20 jaar oud. Bij het burgerlijk huwelijk van Leo en Marie waren aanwezig: getuigen Antonius Timmermans (geb. 1918) [achterneef vaderszijde bruid] en Cornelis Martinus (Kees) Voorbraak (1921-2000) [broer bruid]. Marie is geboren op 11-09-1924 in Steenbergen, dochter van Jacobus Voorbraak [QuMa0018003] en Antonetta Ruijten [Quma0058805]. Marie is overleden op 15-09-2001 in Roosendaal, 77 jaar oud. Zij is begraven op 22-09-2001 in Bergen op Zoom Crematorium Mastendreef.

Kinderen van Leo en Marie:

1 Cornelia Antoinetta Petronella Maria (Corrie) de Jong [QuMa0002202], geboren op 03-09-1946 in Kruisland. Volgt IX-d.
2 Jeanne (Jeanne) de Jong [QuMa0002202], geboren op 28-10-1948 in Kruisland. Volgt IX-e.

†

Met droefheid in het hart delen wij u mede dat hij, die wij graag nog langer in ons midden hadden gehouden, in alle rust van ons is heengegaan mijn lieve man, onze goede pa en Leve opa.

LEONARDUS VAN AKEN

gehuwd met

SUSANNE DE JONG

Hij overleed, voorzien van de H. Sacramenten, en bereikte de leeftijd van 68 jaar.

In dankbaarheid en met respect zullen wij hem steeds blijven gedenken.

S. VAN AKEN-DE JONG
ANTOON en INEKE
CORRIE en ADRIE
Kaliska, Franklin, Emilia, Leon, Helen, Michael

4701 KK Zevenbergen, 22 september 1989
Van Bergenstraat 20

De Plechtige Uitvaartdienst zal plaatsvinden op maandag 25 september a.s. om 14.00 uur in de parochiekerk van St. Bartholomeus te Zevenbergen.

Daarna volgt de begrafenis op het parochiekerkhof aldaar. Uw aanwezigheid zullen wij op prijs stellen. Samenkomst om 13.45 uur in de kerk.

Op zondagavond 24 september zal om 19.00 uur een Avondwake tot elke nabestaande plaatsvinden, waarbij u eventueel uitgenodigd is voorzienende kerk.

Daarna is er mogelijkheid tot het brengen van een laatste groet aan de overledene in het mortuarium Arnde te Zevenbergen in de Dokkenaar, waar de overledene ligt opgebaard.

Er is gelegenheid tot schriftelijk condoleren vóór de beide diensten achter in de kerk.

37 Van Aken Leonardus
1921 05

VIII-bj Susanna de Jong [QuMa0002201] is geboren op 11-01-1926 in Kruisland, dochter van Kornelis (Kees) de Jong [QuMa0002200] en Cornelia (Kee) Verbeek [QuMa0002300] (zie VII-dn). Susanna is overleden. Susanna trouwde met **Leonardus van Aken** (afb. 37). Leonardus is geboren op 09-09-1921 in Zevenbergen, zoon van Antonie Johannes van Aken en Adriana Kramers. Van de geboorte is aangifte gedaan op 09-09-1921 [bron: akte 211]. Leonardus is overleden op 22-09-1989 in Zevenbergen, 68 jaar oud. Hij is begraven op 25-09-1989 in Zevenbergen.

VIII-bk Cornelia Elisabeth (Cor) de Jong [QuMa0002201] is geboren op 10-10-1933 in Kruisland, dochter van Kornelis (Kees) de Jong [QuMa0002200] en Cornelia (Kee) Verbeek [QuMa0002300] (zie VII-dn). Cor trouwde, 27 jaar oud, op 06-05-1961 in Steenbergen met **Petrus Johannes Marinus (Jan) Timmermans**, 27 jaar oud. Jan is geboren op 06-10-1933 in Wouw, zoon van N.N. Timmermans. Jan is overleden op 28-02-2024 in Bergen op Zoom, 90 jaar oud. Hij is gecremeerd op 05-03-2024 in Roosendaal.
Telefoon:
0165-551869

VIII-bl Maria Petronella Verbeek [QuMa0004602] is geboren op 30-03-1927 in Steenbergen, dochter van Lambertus (Bart) Verbeek [QuMa0004601] (zie VII-do) en Anna Maria van Zundert. Maria trouwde met **Antonius Hoefnagels**. Antonius is geboren op 04-11-1926 in Roosendaal. Antonius is overleden op 13-05-2005 in Kruisland, 78 jaar oud.

VIII-bm Wijnandus Johannes Verbeek [QuMa0004602] is geboren op 12-01-1933 in Steenbergen, zoon van Lambertus (Bart) Verbeek [QuMa0004601] (zie VII-do) en Anna Maria van Zundert. Wijnandus is overleden op 24-06-2022 in Kruisland, 89 jaar oud. Wijnandus trouwde met **Wilhelmina Maria (Mientje) Bosmans [QuMa0137809]**. Mientje is geboren op 02-09-1933 in Oud en Nieuw Gastel, dochter van Adrianus Bosmans [QuMa0137808] en Johanna Verstraten. Mientje is overleden op 13-05-2014 in Sint Willebrord, 80 jaar oud.

VIII-bn Maria Verbeek [QuMa0009203] is geboren op 02-05-1913 in Wouw, dochter van Johannes Cornelis Verbeek [QuMa0009202] (zie VII-dp) en Maria Mol [Quma0070805]. Van de geboorte is aangifte gedaan [bron: akte 110]. Maria is overleden op 27-07-1992 in Steenbergen, 79 jaar oud. Maria trouwde met **Ludovicus Cornelis Jacobus Bogers [QuMa0042805]**. Ludovicus is geboren op 01-02-1914 in Woensdrecht, zoon van Wilhelmus Bogers en Maria Sebregts [QuMa0042804]. Van de geboorte is aangifte gedaan [bron: akte 9].

VIII-bo Petrus Verbeek [QuMa0009203] is geboren op 15-04-1916 in Wouw, zoon van Johannes Cornelis Verbeek [QuMa0009202] (zie VII-dp) en Maria Mol [Quma0070805]. Van de geboorte is aangifte gedaan [bron: akte 78]. Petrus is overleden op 20-01-1996 in Roosendaal, 79 jaar oud. Petrus trouwde, 25 jaar oud, op 27-06-1941 in Steenbergen [bron: akte 37] met **Wilhelmina Cornelia van de Kasteel [QuMa0029505]**, 24 jaar oud. Wilhelmina is geboren op 23-06-1917 in Steenbergen, dochter van Cornelis van de Kasteel [QuMa0126606] en Maria Catharina Oerlemans [QuMa0029504].

VIII-bp Cornelius Verbeek [QuMa0009203] is geboren op 07-12-1918 in Steenbergen, zoon van Johannes Cornelis Verbeek [QuMa0009202] (zie VII-dp) en Maria Mol [Quma0070805]. Cornelius is overleden op 29-01-1992 in Roosendaal, 73 jaar oud. Cornelius trouwde met **Herta Margarita Vitenberg**.

38 QuMa0009203002

VIII-bq Johannes (Jan) Verbeek [QuMa0009203] (afb. 38) is geboren op 08-12-1919 in Wouw, zoon van Johannes Cornelis Verbeek [QuMa0009202] (zie VII-dp) en Maria Mol [Quma0070805]. Van de geboorte is aangifte gedaan [bron: akte 234]. Jan is overleden op 01-08-2006 in Bergen op Zoom, 86 jaar oud. Jan trouwde met **Adriana Maria Broos [Quma0058806]**. Adriana is geboren op 03-07-1925, dochter van Jacobus Broos [Quma0067006] en Maria Catharina Ruijten [Quma0058805]. Adriana is overleden op 19-04-2017, 91 jaar oud.

Kind van Jan en Adriana:

1 Bert Verbeek [QuMa0009204], geboren op 11-03-1954. Bert is overleden op 03-04-1958, 4 jaar oud.

VIII-br Leonardus Verbeek [QuMa0009203] is geboren op 09-06-1922 in Steenbergen, zoon van Johannes Cornelis Verbeek [QuMa0009202] (zie VII-dp) en Maria Mol [Quma0070805]. Leonardus is overleden op 26-05-1979 in Steenbergen, 56 jaar oud. Leonardus trouwde met **Elizabeth Dimphna Weesenbeek**. Elizabeth is geboren in 1922.

VIII-bs Elisabeth Verbeek [QuMa0009203] is geboren op 27-12-1928 in Wouw, dochter van Johannes Cornelis Verbeek [QuMa0009202] (zie VII-dp) en Maria Mol [Quma0070805]. Elisabeth trouwde met **Jan de Ruyter**.

VIII-bt Antonetta Adriana Verbeek [QuMa0009203] is geboren op 08-07-1917 in Kruisland, dochter van Jacobus Verbeek [QuMa0009202] (zie VII-ds) en Cornelia Buron [Quma0069205]. Antonetta is overleden op 28-01-2001 in Roosendaal & Nispen, 83 jaar oud. Antonetta:
(1) trouwde, 21 jaar oud, op 19-08-1938 in Steenbergen met **Petrus Adrianus Cornelis van Geel [QuMa0128407]**, 24 jaar oud. Petrus is geboren op 22-07-1914 in Roosendaal, zoon van Adrianus van Geel [QuMa0128406] en Cornelia van de Goolberg. Petrus is overleden op 03-11-1944 in Roosendaal, 30 jaar oud.
(2) trouwde, minstens 27 jaar oud, na 1944 met **Piet van Buren**.

Beroep:
Belastinginspecteur

VIII-bu Franciscus Verbeek [QuMa0009203] is geboren op 18-10-1920 in Steenbergen, zoon van Jacobus Verbeek [QuMa0009202] (zie VII-ds) en Cornelia Buron [Quma0069205]. Franciscus trouwde met **Maria Laros**. Maria is geboren op 30-09-1924 in Oud Gastel. Maria is overleden op 10-04-2005 in Roosendaal, 80 jaar oud. Zij is begraven op 14-04-2005 in Bergen op Zoom.

VIII-bv Jacobus Verbeek [QuMa0009203] is geboren op 07-07-1926 in Steenbergen, zoon van Jacobus Verbeek [QuMa0009202] (zie VII-ds) en Cornelia Buron [Quma0069205]. Jacobus is overleden op 19-09-2008 in Roosendaal, 82 jaar oud. Jacobus trouwde met **Josepha Vincentia van Merrienboer**. Josepha is geboren in 1929. Josepha is overleden op 24-08-2006 in Roosendaal, 76 of 77 jaar oud.

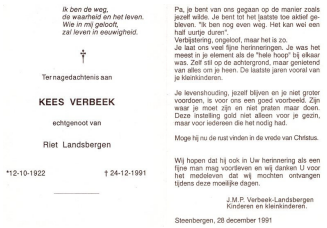

Ik ben de weg,
de waarheid en het leven.
Wie in mij gelooft,
zal leven in eeuwigheid.

†

Ter nagedachtenis aan

KEES VERBEEK

echtgenoot van

Riet Landsbergen

*12-10-1922 † 24-12-1991

Pa, je bent van ons gegaan op de manier zoals jezelf wilde. Je bent tot het laatste toe aktief gebleven. "Ik ben nog even weg. Het kan wel een half uurtje duren".
Verbijstering, ongeloof, maar het is zo.
Je laat ons veel fijne herinneringen. Je was het meest in je element als de "hele hoop" bij elkaar was. Zelf stil op de achtergrond, maar genietend van alles om je heen. De laatste jaren vooral van je kleinkinderen.

Je levenshouding, jezelf blijven en je niet groter voordoen, is voor ons een goed voorbeeld. Zijn waar je moet zijn en niet praten maar doen. Deze instelling gold niet alleen voor je gezin, maar voor iedereen die het nodig had.

Moge hij nu de rust vinden in de vrede van Christus.

Wij hopen dat hij ook in Uw herinnering als een fijne man mag voortleven en wij danken U voor het mededeven dat wij mochten ontvangen tijdens deze moeilijke dagen.

J.M.P. Verbeek-Landsbergen
Kinderen en kleinkinderen.

Steenbergen, 28 december 1991

39 QuMa0009203001

VIII-bw Cornelis Antonius Verbeek [QuMa0009203] (afb. 39) is geboren op 12-10-1922 in Kruisland, zoon van Leonardus Verbeek [QuMa0009202] (zie VII-dt) en Elisabeth Wilhelmina Helmons [Quma0085405]. Van de geboorte is aangifte gedaan op 12-10-1922 [bron: Akte 248]. Cornelis is overleden op 24-12-1991 in Steenbergen, 69 jaar oud. Cornelis trouwde met **Johanna Maria Petronella (Riet) Landsbergen**. Riet is geboren op 04-11-1923 in Schiedam, dochter van Henricus Landsbergen en Anna Oostrum. Riet is overleden op 26-11-2008 in Steenbergen, 85 jaar oud.

VIII-bx Antonius Marinus Verbeek [QuMa0009203] is geboren op 29-09-1923 in Steenbergen, zoon van Leonardus Verbeek [QuMa0009202] (zie VII-dt) en Elisabeth Wilhelmina Helmons [Quma0085405]. Van de geboorte is aangifte gedaan op 01-10-1923 [bron: akte 231]. Antonius trouwde met **Anna Hermans**. Anna is geboren in Bergen op Zoom.

VIII-by Johannes Leonardus (Jan) Verbeek [QuMa0009203] is geboren op 21-06-1926 in Steenbergen, zoon van Leonardus Verbeek [QuMa0009202] (zie VII-dt) en Elisabeth Wilhelmina Helmons [Quma0085405]. Jan is overleden op 16-08-2002 in Steenbergen, 76 jaar oud. Hij is begraven op 21-08-2002 in Steenbergen. Jan trouwde, 26 jaar oud, op 19-11-1952 in Steenbergen met **Judoca Maria (Riet) Reuvers [Quma0057806]**, 26 jaar oud. Riet is geboren op 18-06-1926 in Dinteloord, dochter van Marinus Reuvers en Adriana Dimphna Schijvenaars [Quma0057805]. Riet is overleden op 14-12-2016 in Steenbergen, 90 jaar oud. Zij is begraven op 19-12-2016 in Steenbergen R.K. Begraafplaats.

Kinderen van Jan en Riet:

1 Leonardus Marinus Johannes Maria (Leo) Verbeek [QuMa0009204], geboren op 12-11-1953 in Steenbergen. Leo is overleden op 27-01-2009 in Steenbergen, 55 jaar oud. Hij is begraven op 31-01-2009 in Steenbergen.
Beroep:
directeur (ROC West-Brabant)
2 Doodgeboren Kind Verbeek [QuMa0009204], levenloos geboren kind, geboren op 12-07-1957 in Steenbergen. Van het overlijden is aangifte gedaan op 13-07-1957 [bron: akte 37].

VIII-bz Jacobus Adrianus (Koos) Verbeek [QuMa0009203] is geboren op 24-01-1928 in Steenbergen, zoon van Leonardus Verbeek [QuMa0009202] (zie VII-dt) en Elisabeth Wilhelmina Helmons [Quma0085405]. Koos is overleden op 11-12-2007 in Bergen op Zoom, 79 jaar oud. Hij is begraven op 15-12-2007 in Steenbergen. Koos trouwde met **Johanna M.C. (Jo) Mulders**. Jo is geboren op 11-08-1931 in Roosendaal & Nispen.

"De boom is geveld"

In zijn slaap is van ons heengegaan mijn lijfwonden vriend en onze zorgzame en krachtige vader, opa en overgrootvader. De gedachte dat hem een lang zwaard bespaard is geblieven troost ons.

Adrianus Cornelia Verbeek
Jantus

* 12-03-1930 † 07-04-2014

Echtgenote: Thea Verbeek-en Marjon Henk Wieke en Daan, Samuel Floor

Kinderen: Ton en Annette Verbeek- van der Veen Ivanka en Rinaldo, Viola en Tijn Jasper en Lieke Nienke

Kleinkinderen: Adrie Verbeek-en Carina Liam Steffi Ad en Amy Kimmy en Wouter Nikki Didi Joeb

"De Tilleborgh"
Burgemeester van Loonstraat 99
4623 CC Steenbergen

Geen bezoek aan huis. Na afscheid in de aula is er gelegenheid tot condoleren op zaterdag 12 april 2014.

40 Verbeek Adrianus 12-03-1930 Overlijdensadvertentie

VIII-ca Adrianus Cornelis Verbeek [QuMa0009203] (afb. 40) is geboren op 12-03-1930 in Steenbergen, zoon van Leonardus Verbeek [QuMa0009202] (zie VII-dt) en Elisabeth Wilhelmina Helmons [Quma0085405]. Adrianus is overleden op 07-04-2014 in Steenbergen, 84 jaar oud. Hij is begraven op 12-04-2014. Adrianus trouwde, 26 jaar oud, op 22-05-1956 in Steenbergen met **Helena (Lena) Schouteren [QuMa0007803]**, 22 jaar oud. Lena is geboren op 21-05-1934 in Steenbergen, dochter van Adrianus Antonij (Arjaan) Schouteren [QuMa0007802] en Dorothea Johanna (Door) Buuron [Quma0067007]. Lena is overleden op 22-10-2000 in Steenbergen, 66 jaar oud. Zij is begraven op 26-10-2000 in Steenbergen.
Bijnaam:
Lena de Mozes

Kind van Adrianus en Lena:

1 Antonius Marinus (Tom) Verbeek [QuMa0007804], geboren op 17-06-1959 in Doornspijk. Tom is overleden op 30-04-2025 in Steenbergen, 65 jaar oud.

VIII-cb Wilhelmus Maria (Willy) Verbeek [QuMa0009203] is geboren op 26-11-1932 in Steenbergen, zoon van Leonardus Verbeek [QuMa0009202] (zie VII-dt) en Elisabeth Wilhelmina Helmons [Quma0085405]. Willy is overleden op 01-02-2015 in Steenbergen, 82 jaar oud. Hij is begraven op 07-02-2015 in Bergen op Zoom. Willy trouwde met **Elisabeth (Elly) van de Branden [QuMa0043606]**. Elly is geboren op 28-08-1934 in Steenbergen, dochter van Marinus Martinus van den Branden [QuMa0043605] en Adriana Petronella Valk. Zij is gedoopt op 28-08-1934 in Steenbergen. Elly is overleden op 16-01-1989 in Bergen op Zoom Lievensberg ziekenhuis, 54 jaar oud. Zij is begraven op 21-01-1989 in Steenbergen.

VIII-cc Christianus Verbeek [QuMa0009203] is geboren op 13-03-1934 in Steenbergen, zoon van Leonardus Verbeek [QuMa0009202] (zie VII-dt) en Elisabeth Wilhelmina Helmons [Quma0085405]. Christianus trouwde, 27 jaar oud, op 27-06-1961 in Steenbergen met **Catharina Antonia Maria (Toos) de Jong [Quma0008803]**, 22 jaar oud. Toos is geboren op 20-02-1939 in Steenbergen, dochter van Christiaan de Jong [Quma0008802] en Cornelia van Overveld [Quma0071305].

VIII-cd Franciscus Verbeek [QuMa0009203] is geboren op 21-01-1937 in Steenbergen, zoon van Leonardus Verbeek [QuMa0009202] (zie VII-dt) en Elisabeth Wilhelmina Helmons [Quma0085405]. Franciscus is overleden op 13-12-2001 in Steenbergen, 64 jaar oud. Hij is begraven in Steenbergen R.K. Begraafplaats. Franciscus trouwde, 24 jaar oud, op 12-09-1961 in Roosendaal met **Elisabeth Maria Voorbraak [QuMa0036405]**, 28 jaar oud. Elisabeth is geboren op 05-02-1933 in Axel, dochter van Petrus Josephus Voorbraak [QuMa0036404] en Maria Celina Hayette. Elisabeth is overleden op 18-12-2004 in Steenbergen, 71 jaar oud. Zij is begraven in Steenbergen R.K. Begraafplaats.

VIII-ce Anna Cornelia Verbeek [QuMa0009203] is geboren op 14-04-1906 in Steenbergen, dochter van Marinus (Marijn) Verbeek [QuMa0009202] (zie VII-du) en Maria Catharina van Steenpaal [QuMa0038603]. Anna is overleden op 18-01-1985 in Roosendaal, 78 jaar oud. Anna trouwde, 26 jaar oud, op 22-06-1932 in Steenbergen [bron: akte 29] met **Andreas Petrus Johannes de Wolf**, 27 jaar oud. Andreas is geboren op 19-08-1904 in Oudenbosch, zoon van Cornelis Adrianus de Wolf en Maria Petronella van Aalst. Andreas is overleden op 04-04-1964 in Oudenbosch, 59 jaar oud. Van het overlijden is aangifte gedaan [bron: akte 31].

Beroep:
schoenmaker

VIII-cf Johanna Verbeek [QuMa0009203] is geboren op 05-09-1907 in Steenbergen, dochter van Marinus (Marijn) Verbeek [QuMa0009202] (zie VII-du) en Maria Catharina van Steenpaal [QuMa0038603]. Johanna is overleden op 16-09-1998 in Oud Gastel, 91 jaar oud. Johanna trouwde met **Cornelis Antonius Akkermans [Quma0079206]**. Cornelis is geboren op 01-02-1903 in Zegge, zoon van Cornelis Marinus Akkermans [Quma0079205] en Adriana Cornelia van Meel [Quma0079804]. Van de geboorte is aangifte gedaan [bron: akte 10].

VIII-cg Anna Maria Verbeek [QuMa0009203] is geboren op 01-10-1912 in Steenbergen, dochter van Kornelis Verbeek [QuMa0009202] (zie VII-dv) en Jacoba van Meer [QuMa0046404]. Anna is overleden op 06-07-1992 in Bergen op Zoom, 79 jaar oud. Anna trouwde, 22 jaar oud, op 15-11-1934 in Bergen op Zoom met **Martinus Broosus**

[QuMa0115606], 24 jaar oud. Martinus is geboren op 19-11-1909 in Huijbergen, zoon van Petrus Gerardus Broosus [QuMa0124605] en Dimphna Dominicus [QuMa0115605]. Martinus is overleden op 07-08-1998 in Bergen op Zoom, 88 jaar oud.

Kinderen van Anna en Martinus:

1 Petrus Cornelis Broosus [QuMa0009204], geboren op 29-01-1935 in Huijbergen. Volgt IX-f.
2 Cornelis Adrianus Maria Broosus [QuMa0009204], geboren op 27-05-1936 in Huijbergen.
3 Jacoba Catharina Maria Broosus [QuMa0009204], geboren op 02-10-1937 in Huijbergen. Volgt IX-g.
4 Maria Dimphena Jacoba (Marja) Broosus [QuMa0009204], geboren op 16-11-1941 in Huijbergen. Volgt IX-h.
5 Cornelia Maria Broosus [QuMa0009204], geboren op 12-01-1947 in Huijbergen. Cornelia is overleden op 18-05-1965 in Huijbergen, 18 jaar oud.

VIII-ch Johanna Verbeek [QuMa0009203] is geboren op 20-05-1914 in Steenbergen, dochter van Kornelis Verbeek [QuMa0009202] (zie VII-dv) en Jacoba van Meer [QuMa0046404]. Johanna is overleden op 25-07-1985 in Bergen op Zoom, 71 jaar oud. Johanna trouwde, 19 jaar oud, op 09-11-1933 in Bergen op Zoom [bron: akte 135] met **Hendricus Adrianus Schuurbiers [Quma0085005]**, 24 jaar oud. Hendricus is geboren op 18-05-1909 in Wouw, zoon van Franciscus Christianus Schuurbiers [Quma0085004] en Maria Cornelia Wierckx [Quma0090004]. Hendricus is overleden op 08-09-1983 in Bergen op Zoom, 74 jaar oud. Hij is begraven op 10-09-1983 in Bergen op Zoom.

Kinderen van Johanna en Hendricus:

1 Marinus Cornelis (Rinus) Schuurbiers [QuMa0009204], geboren op 30-01-1934 in Woensdrecht. Rinus is overleden op 12-02-2017 in Bergen op Zoom, 83 jaar oud. Hij is gecremeerd op 17-02-2017 in Bergen op Zoom Zoomstede.
2 Maria Adriana Schuurbiers [QuMa0009204], geboren op 01-01-1942 in Woensdrecht. Maria is overleden op 08-02-1945 in Woensdrecht, 3 jaar oud.

VIII-ci Adrianus Johannes Petrus Verbeek [QuMa0009203] is geboren op 13-09-1915 in Steenbergen, zoon van Kornelis Verbeek [QuMa0009202] (zie VII-dv) en Jacoba van Meer [QuMa0046404]. Adrianus trouwde met **Anna Maria Bastiaanse**.

VIII-cj Petrus Jacobus Brouwers [QuMa0009203] is geboren op 08-04-1903 in Roosendaal, zoon van Antonius Brouwers [QuMa0044003] en Wilhelmina Verbeek [QuMa0009202] (zie VII-dw). Van de geboorte is aangifte gedaan [bron: akte 154]. Petrus trouwde, 25 jaar oud, op 26-04-1928 in Wouw [bron: akte 6] met **Cornelia Petronella van Gastel [QuMa0018204]**, 22 jaar oud. Zie VII-bj voor persoonsgegevens van Cornelia.

Kinderen van Petrus en Cornelia: zie VII-bj.

VIII-ck Johanna Maria Brouwers [QuMa0009203] is geboren op 21-06-1908 in Steenbergen, dochter van Antonius Brouwers [QuMa0044003] en Wilhelmina Verbeek [QuMa0009202] (zie VII-dw). Van de geboorte is aangifte gedaan [bron: akte 148]. Johanna is overleden op 26-09-1959 in Bergen op Zoom, 51 jaar oud. Van het overlijden is aangifte gedaan [bron: akte 237]. Johanna trouwde, 22 jaar oud, op 01-05-1931 in

Steenbergen [bron: akte 15] met **Martinus Adrianus van der Poel [Quma0065006]**, 24 jaar oud. Martinus is geboren op 05-03-1907 in Steenbergen, zoon van Johannes (Jan) van der Poel [Quma0065005] en Maria Catharina van Gaans [Quma0072005].

VIII-cl Cornelis Brouwers [QuMa0009203] is geboren op 19-09-1909 in Steenbergen, zoon van Antonius Brouwers [QuMa0044003] en Wilhelmina Verbeek [QuMa0009202] (zie VII-dw). Van de geboorte is aangifte gedaan [bron: akte 202]. Cornelis is overleden op 24-09-1976 in Geleen, 67 jaar oud. Cornelis trouwde, 23 jaar oud, op 08-07-1933 in Oud en Nieuw Gastel [bron: akte 26] met **Cornelia Janssen**, 19 jaar oud. Cornelia is geboren op 16-06-1914 in Oud Gastel, dochter van Adrianus Janssen en Cornelia Marijnissen.

Kind van Cornelis en Cornelia:

> **1 Antonius Adrianus Wilhelmus Brouwers [QuMa0009204]**, geboren op 13-01-1941 in Steenbergen. Antonius is overleden op 21-01-1941 in Steenbergen, 8 dagen oud.

VIII-cm Adrianus Brouwers [QuMa0009203] is geboren op 29-08-1911 in Steenbergen, zoon van Antonius Brouwers [QuMa0044003] en Wilhelmina Verbeek [QuMa0009202] (zie VII-dw). Van de geboorte is aangifte gedaan [bron: akte 187]. Adrianus is overleden op 13-09-1971 in Steenbergen, 60 jaar oud. Van het overlijden is aangifte gedaan [bron: akte 53]. Adrianus trouwde, 31 jaar oud, op 19-05-1943 in Steenbergen [bron: akte 23] met **Adriana Johanna Mangelaars [QuMa0029505]**, 21 jaar oud. Adriana is geboren op 17-01-1922 in Steenbergen, dochter van Wilhelmus Mangelaars [QuMa0146205] en Anna Maria Oerlemans [QuMa0029504].

VIII-cn Johanna Brouwers [QuMa0009203] is geboren op 01-08-1913 in Steenbergen, dochter van Antonius Brouwers [QuMa0044003] en Wilhelmina Verbeek [QuMa0009202] (zie VII-dw). Van de geboorte is aangifte gedaan [bron: akte 188]. Johanna trouwde, 25 jaar oud, op 02-08-1938 in Roosendaal [bron: akte 84] met **Antonius Franciscus Dekkers**, 29 jaar oud. Antonius is geboren op 27-10-1908 in Oud Gastel, zoon van Petrus Johannes Dekkers en Maria Cornelia Leijdekkers.

VIII-co Jacoba Brouwers [QuMa0009203] is geboren op 11-05-1917 in Steenbergen, dochter van Antonius Brouwers [QuMa0044003] en Wilhelmina Verbeek [QuMa0009202] (zie VII-dw). Jacoba is overleden op 16-02-1952 in Roosendaal, 34 jaar oud. Van het overlijden is aangifte gedaan [bron: akte 45]. Jacoba trouwde, 25 jaar oud, op 14-07-1942 in Roosendaal & Nispen [bron: akte 130] met **Eduard Gerard de Krijger**, 22 jaar oud. Eduard is geboren op 21-08-1919 in ’s Gravenhage, zoon van Theophile de Krijger en Anna Maria Verhaert. Eduard is overleden op 19-11-2003 in Roosendaal, 84 jaar oud. Eduard trouwde later na 1952 met Johanna Cornelia Keij [QuMa0023204] (1919-1968).

41 QuMa0009203003

VIII-cp Petrus Antonius Verbeek [QuMa0009203] (afb. 41) is geboren op 14-12-1920 in Steenbergen, zoon van Henricus Verbeek [QuMa0009202] (zie VII-dx) en Adriana Maria Timmermans [Quma0067007]. Van de geboorte is aangifte gedaan [bron: akte 289].
Notitie bij de geboorte van Petrus: *Opvallend is dat blijkens akte 289 Petrus Antonius is geboren op 14-12-1920, terwijl op de grafsteen staat 14-12-1921.*
Petrus is overleden op 27-02-1961 in Roosendaal, 40 jaar oud. Petrus trouwde met **Cornelia Susanna Valkenburg [QuMa0036405]**. Cornelia is geboren op 22-07-1926 in Wouw, dochter van Marinus Valkenburg [QuMa0136206] en Dijmphna de Jongh [QuMa0036404].

VIII-cq Anna Verbeek [QuMa0009203] is geboren op 04-07-1916 in Steenbergen, dochter van Gerardus Verbeek [QuMa0009202] (zie VII-dy) en Maria Suijkerbuijk [Quma0062006]. Anna is overleden op 01-04-1951 in Roosendaal, 34 jaar oud. Anna trouwde met **Marinus Johannes Heeren**.

VIII-cr Johanna Verbeek [QuMa0009203] is geboren op 27-09-1923 in Steenbergen, dochter van Gerardus Verbeek [QuMa0009202] (zie VII-dy) en Maria Suijkerbuijk [Quma0062006]. Johanna is overleden op 15-11-1989 in Roosendaal, 66 jaar oud. Johanna trouwde met **Antonius Polderman**.

VIII-cs Wilhelmina (Mientje) Verbeek [QuMa0009203] is geboren op 05-02-1928 in Steenbergen, dochter van Gerardus Verbeek [QuMa0009202] (zie VII-dy) en Maria Suijkerbuijk [Quma0062006]. Mientje is overleden op 30-06-2003 in Roosendaal, 75 jaar oud. Zij is begraven op 04-07-2003 in Bergen op Zoom. Mientje trouwde met **Franciscus Petrus Augustinus Anthonius Dhaese [QuMa0018406]**. Franciscus is geboren op 24-10-1926 in Roosendaal, zoon van Franciscus Petrus Dhaese en Adriana Maria Dekkers [QuMa0018405].

Kind van Mientje en Franciscus:

> **1 Doodgeboren Kind Dhaese [QuMa0009204]**, levenloos geboren kind, geboren op 03-01-1951 in Roosendaal.

VIII-ct Jacobus Theodorus Theuns [QuMa0018604] is geboren op 11-10-1913 in Woensdrecht, zoon van Cornelis Theuns [QuMa0018603] (zie VII-dz) en Catharina de Moor [Quma0083405]. Jacobus is overleden op 23-11-1991 in Hoogerheide, 78 jaar oud. Hij is begraven op 27-11-1991 in Bergen op Zoom. Jacobus trouwde, 22 jaar oud, op 04-06-1936 in Bergen op Zoom met **Maria Jacoba Hopmans [Quma0066206]**, 23 jaar oud. Maria is geboren op 06-04-1913 in Woensdrecht, dochter van Johannes Petrus Hopmans [Quma0066205] en Anna Cornelia Suijkerbuijk [Quma0082804]. Maria is overleden op 06-07-2008 in Hoogerheide, 95 jaar oud. Zij is gecremeerd op 10-07-2008 in Bergen op Zoom Zoomstede.

Kinderen van Jacobus en Maria:

> **1 Cornelis Petrus (Cees) Theuns [QuMa0018605]**, geboren op 02-01-1938 in Woensdrecht. Volgt IX-i.
> **2 Cornelia C.J. (Corrie) Theuns [QuMa0018605]**. Volgt IX-j.

VIII-cu Antonius Theuns [QuMa0018604] is geboren op 21-02-1918 in Woensdrecht, zoon van Cornelis Theuns [QuMa0018603] (zie VII-dz) en Catharina de Moor [Quma0083405]. Antonius trouwde, 22 jaar oud, op 05-02-1941 in Woensdrecht met

Catharina Dimphena den Ouden [Quma0041405], 25 jaar oud. Catharina is geboren op 18-04-1915 in Ossendrecht, dochter van Gijsbertus Josephus den Ouden [Quma0041404] en Coletta Maria Goris. Catharina is overleden op 04-12-1994 in Ossendrecht, 79 jaar oud.

VIII-cv Johanna Dimphena Theuns [QuMa0018604] is geboren op 27-11-1921 in Woensdrecht, dochter van Cornelis Theuns [QuMa0018603] (zie VII-dz) en Catharina de Moor [Quma0083405]. Johanna is overleden op 10-06-1953 in Bergen op Zoom, 31 jaar oud. Johanna trouwde, 18 jaar oud, op 24-01-1940 in Woensdrecht [bron: akte 3] met **Johannes Gerardus de Laet [Quma0079806]**, 21 jaar oud. Johannes is geboren op 19-01-1919 in Ossendrecht, zoon van Henricus Adrianus Josephus de Laet [Quma0079805] en Geertruida Wagenaar.

Kinderen van Johanna en Johannes:

1 Catharina Virginia Geertruida de Laet [QuMa0018605]. Catharina is overleden op 14-03-1941 in Ossendrecht. Van het overlijden is aangifte gedaan op 14-03-1941 [bron: akte 6].
2 Wilhelmus Johannes Adrianus de Laet [QuMa0018605]. Wilhelmus is overleden op 19-12-1946 in Bergen op Zoom. Van het overlijden is aangifte gedaan op 19-12-1946 [bron: Akte 25].

VIII-cw Cornelis Franciscus Cleiren [QuMa0018604] is geboren op 25-07-1910 in Woensdrecht, zoon van Jacobus Eduardus Cleiren [QuMa0133607] en Petronella Theuns [QuMa0018603] (zie VII-eb). Cornelis is overleden op 22-10-1994 in Bergen op Zoom, 84 jaar oud. Cornelis trouwde met **Cornelia van Gastel [Quma0070807]**. Cornelia is geboren op 14-09-1910 in Wouw, dochter van Gerardus van Gastel [Quma0070806] en Adriana Maria Valkenburg. Van de geboorte is aangifte gedaan [bron: akte 101]. Cornelia is overleden op 01-03-1988 in Roosendaal, 77 jaar oud. Zij is begraven op 04-03-1988 in Breda.

Kind van Cornelis en Cornelia:

1 Petronella G.C. Cleiren [QuMa0018605], geboren in 1946. Volgt IX-k.

VIII-cx Maria Catharina Nieuwlaat [QuMa0018603] is geboren op 18-09-1919 in Wouw, dochter van Johannes Nieuwlaat [QuMa0018602] (zie VI-cg) en Petronella Elsackers [QuMa0018603] (zie VII-eg). Van de geboorte is aangifte gedaan op 20-09-1919 [bron: akte 95]. Maria is overleden op 19-03-1999 in Wouw, 79 jaar oud. Maria trouwde, 21 jaar oud, op 17-04-1941 in Wouw [bron: akte 6] met **Johannes Adrianus van Tiggelen [Quma0060406]**, 18 jaar oud. Johannes is geboren op 10-10-1922 in Wouw, zoon van Petrus van Tiggelen [QuMa0134206] en Petronella Anna Catharina Boden [Quma0060405]. Johannes is overleden op 22-01-1998 in Wouw, 75 jaar oud.

Kinderen van Maria en Johannes:

1 Cornelia Petronella van Tiggelen [QuMa0018604], geboren op 15-11-1942 in Roosendaal. Volgt IX-l.
2 Doodgeboren Kind van Tiggelen [QuMa0018604], levenloos geboren kind, geboren op 02-05-1949 in Wouw. Van het overlijden is aangifte gedaan op 03-05-1949 [bron: akte 15].

VIII-cy Christianus Cornelis Verbraak [QuMa0018604] is geboren op 22-04-1917 in Wouw, zoon van Leonardus Johannes Verbraak [QuMa0018603] (zie VII-eh) en Adriana Maria van Wesel [Quma0057805]. Christianus is overleden op 07-08-1972 in Bergen op Zoom, 55 jaar oud. Christianus trouwde, 25 jaar oud, op 14-09-1942 in Bergen op Zoom met **Virginia Maria Wuijts [QuMa0020405]**, 23 jaar oud. Virginia is geboren op 17-03-1919 in Bergen op Zoom, dochter van Petrus Josephus Wuijts [QuMa0134407] en Petronella Antonia Musters [QuMa0020404]. Virginia is overleden op 08-08-2003 in Bergen op Zoom, 84 jaar oud. Zij is begraven op 13-08-2003 in Bergen op Zoom.

Kinderen van Christianus en Virginia:

1 Petronella Leonarda Cornelia Verbraak [QuMa0018605], geboren op 22-04-1944 in Bergen op Zoom. Volgt IX-m.
2 Leonardus Petrus Adriana Verbraak [QuMa0018605], geboren op 16-03-1946 in Bergen op Zoom. Volgt IX-n.

VIII-cz Cornelis Christianus Leonardus Verbraak [QuMa0018604] is geboren op 09-03-1920 in Wouw, zoon van Leonardus Johannes Verbraak [QuMa0018603] (zie VII-eh) en Adriana Maria van Wesel [Quma0057805]. Cornelis is overleden op 24-03-1986 in Bergen op Zoom, 66 jaar oud. Cornelis trouwde met **Johanna van Loon**.

VIII-da Maria Adriana Verbraak [QuMa0018604] is geboren op 29-09-1921 in Wouw, dochter van Petrus Johannes Verbraak [QuMa0018603] (zie VII-ei) en Joanna Maria Stockmans. Maria is overleden op 26-09-1997 in Roosendaal, 75 jaar oud. Maria trouwde met **Wilhelmus Godefridus Hasselton**. Wilhelmus is geboren op 23-01-1920. Wilhelmus is overleden op 22-05-1969 in Wouw, 49 jaar oud.

VIII-db Martha Louisa Verbraak [QuMa0018604] is geboren op 02-05-1927 in Wouw, dochter van Petrus Johannes Verbraak [QuMa0018603] (zie VII-ei) en Joanna Maria Stockmans. Martha trouwde met **Martinus Adrianus Cornelis Alphonsus Baselier [QuMa0035205]**. Martinus is geboren op 21-01-1923 in Kruisland, zoon van Charles Mattheus Baselier [QuMa0035204] en Agnes Adriana Adriaansen [QuMa0035204].

VIII-dc Anna Verbraak [QuMa0018604] is geboren op 12-05-1930 in Wouw, dochter van Petrus Johannes Verbraak [QuMa0018603] (zie VII-ei) en Joanna Maria Stockmans. Anna trouwde, 21 jaar oud, op 23-08-1951 in Wouw met **Johannes van Broekhoven [Quma0085006]**, 22 jaar oud. Zie VIII-n voor persoonsgegevens van Johannes.

Kind van Anna en Johannes: zie VIII-n.

VIII-dd Marinus Johannes Verbraak [QuMa0018604] is geboren op 18-10-1929 in Wouw, zoon van Adrianus Cornelis Verbraak [QuMa0018603] (zie VII-ej) en Cornelia van Steenpaal [QuMa0038604]. Marinus is overleden op 26-01-1996 in Roosendaal, 66 jaar oud. Marinus trouwde, 20 jaar oud, op 07-09-1950 in Bergen op Zoom met **Petronella Maria van Broekhoven [Quma0083407]**, 18 jaar oud. Petronella is geboren op 05-02-1932 in Bergen op Zoom, dochter van Adrianus Martinus van Broekhoven [Quma0086407] en Susanne van Hooijdonk [Quma0083406]. Petronella is overleden op 05-10-1969 in Roosendaal, 37 jaar oud.

VIII-de Christianus Johannes Verbraak [QuMa0018604] is geboren op 23-02-1921 in Roosendaal, zoon van Wilhelmus Verbraak [QuMa0018603] (zie VII-ek) en Elisabeth

Dimphna Machielsen. Christianus trouwde met **Maria Tak**. Maria is geboren op 04-01-1922 in Roosendaal. Maria is overleden op 29-11-1998 in Roosendaal, 76 jaar oud.

VIII-df Antonia Johanna Maria Verbraak [QuMa0018604] is geboren op 24-10-1923 in Wouw, dochter van Wilhelmus Verbraak [QuMa0018603] (zie VII-ek) en Elisabeth Dimphna Machielsen. Antonia is overleden op 20-06-1983 in Roosendaal, 59 jaar oud. Antonia trouwde met **Cornelis Jacobus Ludovicus van Gastel**. Cornelis is geboren op 20-05-1924 in Roosendaal. Cornelis is overleden op 23-09-1995 in Roosendaal, 71 jaar oud.

VIII-dg Johanna Petronella Verbraak [QuMa0018604] is geboren op 30-01-1926 in Roosendaal, dochter van Wilhelmus Verbraak [QuMa0018603] (zie VII-ek) en Elisabeth Dimphna Machielsen. Johanna is overleden op 18-04-1996 in Roosendaal, 70 jaar oud. Johanna trouwde met **Franciscus Jacobus Jongenelen**. Franciscus is geboren op 30-08-1925 in Roosendaal. Franciscus is overleden op 18-04-1996 in Roosendaal, 70 jaar oud.

VIII-dh Christianus Johannes Verbraak [QuMa0018604] is geboren op 03-10-1920 in Roosendaal, zoon van Antonius Petrus Verbraak [QuMa0018603] (zie VII-el) en Maria Elisabeth Machielsen. Christianus is overleden op 16-04-2005 in Roosendaal, 84 jaar oud. Christianus trouwde met **Barbara Johanna Dirne**.

VIII-di Johannes Leonardus Verbraak [QuMa0018604] is geboren op 10-09-1921 in Roosendaal, zoon van Antonius Petrus Verbraak [QuMa0018603] (zie VII-el) en Maria Elisabeth Machielsen. Johannes is overleden op 19-04-2007 in Roosendaal, 85 jaar oud. Johannes trouwde met **Elisabeth Wilhelmina Rijsdijk**. Elisabeth is overleden op 06-03-2007 in Roosendaal.

VIII-dj Cornelia Johanna Verbraak [QuMa0018604] is geboren op 29-12-1925 in Wouw, dochter van Petrus Marinus Verbraak [QuMa0018603] (zie VII-em) en Maria Berdina Boden [Quma0060405]. Cornelia is overleden. Cornelia trouwde met **Jacobus Petrus van Gink [QuMa0029005]**. Jacobus is geboren op 04-02-1922 in Roosendaal, zoon van Cornelis van Gink [QuMa0029004] en Adriana Timmermans [Quma0065005]. Jacobus is overleden op 11-05-2000 in Nispen, 78 jaar oud.

VIII-dk Elisabeth Johanna Verbraak [QuMa0018604] is geboren op 15-09-1929 in Wouw, dochter van Petrus Marinus Verbraak [QuMa0018603] (zie VII-em) en Maria Berdina Boden [Quma0060405]. Elisabeth is overleden in Engeland. Elisabeth trouwde met **Joseph Snelson**. Joseph is overleden op 27-02-2012 in Manchester (GB).

VIII-dl Leonardus Johannes Verbraak [QuMa0018604] is geboren op 18-08-1931 in Wouw, zoon van Petrus Marinus Verbraak [QuMa0018603] (zie VII-em) en Maria Berdina Boden [Quma0060405]. Leonardus is overleden op 16-03-2001 in Hoogerheide, 69 jaar oud. Leonardus trouwde met **Adriana Elisabeth Johanna Wezenbeek [QuMa0011604]**. Adriana is geboren op 28-07-1929 in Steenbergen, dochter van Johannes Wezenbeek [QuMa0015204] en Helena Konings [QuMa0011603]. Adriana is overleden op 18-08-2003 in Roosendaal, 74 jaar oud.

VIII-dm Maria Johanna Ockers [QuMa0018604] is geboren in 1907 in Bergen op Zoom, dochter van Judocus Johannes Ockers [QuMa0018603] (zie VII-ep) en Maria Lambrechts. Maria trouwde, 26 of 27 jaar oud, op 14-05-1934 in Bergen op Zoom [bron: akte 52] met **Johannes Hoppenbrouwers [QuMa0018405]**, 27 jaar oud. Johannes is geboren op 23-02-1907 in Bergen op Zoom, zoon van Johannes Christoffel

Hoppenbrouwers [QuMa0018404] en Maria Schenkenberg. Van de geboorte is aangifte gedaan [bron: akte 64].

VIII-dn Adriana Helena Ockers [QuMa0018604] is geboren in 1908 in Bergen op Zoom, dochter van Judocus Johannes Ockers [QuMa0018603] (zie VII-ep) en Maria Lambrechts. Adriana trouwde, 18 of 19 jaar oud, op 05-05-1927 in Bergen op Zoom [bron: akte 46] met **Charles Johannes Videler [QuMa0032206]**, 23 jaar oud. Charles is geboren op 15-01-1904 in Bergen op Zoom, zoon van Cornelis Videler [QuMa0032205] en Elisabeth Maria Adriaansen [QuMa0035804]. Van de geboorte is aangifte gedaan [bron: akte 15].

Kinderen van Adriana en Charles:

1 Cornelis Maria Videler [QuMa0018605], geboren op 30-07-1927 in Bergen op Zoom. Van de geboorte is aangifte gedaan [bron: akte 303].
2 Elisabeth Judocus Videler [QuMa0018605], geboren op 02-04-1929 in Bergen op Zoom. Van de geboorte is aangifte gedaan [bron: akte 139]. Elisabeth is overleden.

VIII-do Maria Magdalena Ockers [QuMa0018604] is geboren op 13-10-1911 in Bergen op Zoom, dochter van Judocus Johannes Ockers [QuMa0018603] (zie VII-ep) en Maria Lambrechts. Van de geboorte is aangifte gedaan [bron: akte 352]. Maria is overleden op 05-08-1983 in Bergen op Zoom, 71 jaar oud. Maria trouwde, 24 jaar oud, op 25-06-1936 in Bergen op Zoom met **Jacobus Cornelis Buijsen [QuMa0018204]**, 26 jaar oud. Jacobus is geboren op 14-01-1910 in Bergen op Zoom, zoon van Jacobus Buijsen [QuMa0133606] en Dingena Oerlemans [QuMa0018203]. Jacobus is overleden op 18-09-1979 in Bergen op Zoom, 69 jaar oud.

Kind van Maria en Jacobus:

1 Maria Johanna Buijsen [QuMa0018205], geboren op 09-02-1938 in Bergen op Zoom. Maria is overleden op 18-02-1989 in Bergen op Zoom, 51 jaar oud.

VIII-dp Jacobus Petrus (Jac) van der Velden [QuMa0018604] is geboren op 12-12-1932 in Kruisland, zoon van Alexander van der Velden [Quma0064406] en Adriana van den Brand [QuMa0018603] (zie VII-eu). Jac is overleden op 04-07-2019 in Oud Gastel, 86 jaar oud. Hij is begraven op 09-07-2019 in Kruisland. Jac trouwde, 27 jaar oud, op 24-11-1960 met **Louise Elisabeth (Wies) Veraart**, 29 jaar oud. Wies is geboren op 21-03-1931 in Roosendaal. Wies is overleden op 29-01-2019 in Oud Gastel, 87 jaar oud. Zij is begraven op 02-01-2019 in Kruisland.

VIII-dq Daniel Petrus Suijkerbuijk [QuMa0018604] is geboren op 03-02-1939 in Tilburg ,NB, zoon van Carolus Adrianus Antonius (Karel) Suijkerbuijk [QuMa0032206] en Geerdina (Dina) van Bedaf [QuMa0018603] (zie VII-fb). Daniel is overleden op 24-12-2004 in Bergen op Zoom ,NB, 65 jaar oud. Daniel trouwde, 23 jaar oud, op 12-07-1962 in Bergen op Zoom ,NB met **Jaantje (Jenny) Ossendorp**, 20 jaar oud. Jenny is geboren op 13-08-1941 in Hilversum, dochter van Johannes Franciscus Ossendorp en Johanna Roelina Kuulman.

VIII-dr Cornelia Maria Petronella (Corrie) van Dorst [QuMa0018604] is geboren op 17-02-1939 in Roosendaal, dochter van Cornelis Hermanus Adrianus van Dorst

[Quma0124007] en Adriana Maria Heijmans [QuMa0018603] (zie VII-fg). Corrie trouwde, 25 jaar oud, op 24-03-1964 in Roosendaal met **Adrianus Johannes Cornelis Piet (Ad) Dekkers [Quma0076607]**, 28 jaar oud. Het kerkelijk huwelijk vond plaats op 16-04-1964 in Roosendaal. Ad is geboren op 03-09-1935 in Roosendaal, zoon van Cornelis Johannes Marinus Dekkers [Quma0076606] en Dimphna Johanna Konings [QuMa0149607]. Ad is overleden op 14-06-2001 in Bergen op Zoom, 65 jaar oud. Hij is gecremeerd op 18-06-2001 in Bergen op Zoom.

VIII-ds Johanna Geertruda van Oevelen [QuMa0005003] is geboren op 26-03-1938 in Halsteren, dochter van Cornelis Johannes van Oevelen [Quma0066207] en Dimphna van Meer [QuMa0005002] (zie VII-fj). Johanna is overleden op 14-12-2008 in Goes, 70 jaar oud. Zij is begraven op 19-12-2008 in Middelbeers. Johanna trouwde, 23 jaar oud, op 26-04-1961 in Halsteren met **Johannes Antonius Cornelis Groffen [Quma0070807]**, 25 jaar oud. Johannes is geboren op 06-02-1936 in Halsteren, zoon van Lodewijk Groffen [QuMa0128407] en Adriana Cornelia de Waal [Quma0070806].

VIII-dt Gerardus Petrus van Oevelen [QuMa0005003] is geboren op 19-04-1940 in Halsteren, zoon van Cornelis Johannes van Oevelen [Quma0066207] en Dimphna van Meer [QuMa0005002] (zie VII-fj). Gerardus trouwde, 25 jaar oud, op 07-05-1965 in Halsteren met **Helena Maria Elisabeth (Lenie) Geers [QuMa0032206]**, 22 jaar oud. Lenie is geboren op 26-01-1943 in Halsteren, dochter van Johannes Geers [QuMa0032205] en Johanna Maria Meesters [Quma0065806]. Lenie is overleden op 03-04-2022 in Halsteren, 79 jaar oud. Zij is gecremeerd op 11-04-2022 in Zoomstede Crematorium Bergen opZoom.

Kinderen van Gerardus en Lenie:

1 Cornelis Johannes Maria (Corné) van Oevelen [QuMa0005004], geboren op 14-03-1966 in Halsteren. Corné is overleden.
2 Johannes Maria Cornelia (John) van Oevelen [QuMa0005004], geboren op 18-10-1970 in Halsteren. John is overleden.

VIII-du Anna van Meer [QuMa0005003] is geboren op 24-09-1943 in Lepelstraat, dochter van Ludovicus Marinus (Louis) van Meer [QuMa0005002] (zie VII-fp) en Johanna Adriana Maria van den Bosch [QuMa0275609]. Anna trouwde, 21 jaar oud, op 16-02-1965 met **Petrus Johannes Maria (Piet) Koenraadt [QuMa0044005]**, 25 jaar oud. Piet is geboren op 12-09-1939 in Steenbergen, zoon van Martinus Petrus Gerardus Koenraadt [Quma0122007] en Maria Petronella van Oers [QuMa0044004]. Piet is overleden op 27-11-2023 in Steenbergen, 84 jaar oud. Hij is gecremeerd op 02-12-2023 in Bergen op Zoom Zoomstede.

Kind van Anna en Piet:

1 Martinus Ludovicus Adrianus Maria (Mark) Koenraadt [QuMa0005004], geboren op 07-12-1965 in Steenbergen. Mark is overleden.

VIII-dv Hennie Alida Emma (Hennie) Schoonen [QuMa0018604] is geboren op 19-04-1945 in Hippolytushoef, dochter van Petrus Franciscus (Piet) Schoonen [QuMa0018603] (zie VII-fr) en Dorothea Carolina Oudt. Hennie trouwde, 18 jaar oud, op 24-01-1964 met **Wim van Schie**, 23 jaar oud. Wim is geboren op 19-08-1940 in Twisk.

VIII-dw Maria Vergouwen [QuMa0037405] is geboren op 17-11-1913 in Essen, dochter van Wilhelmus Vergouwen [QuMa0045604] en Maria Cornelia van Thillo [QuMa0037404] (zie VII-fu). Maria is overleden op 08-06-1996 in Kapellen (B), 82 jaar oud. Maria trouwde, 21 of 22 jaar oud, in 1935 met **Constantinus Stuijts [QuMa0123806]**, 23 of 24 jaar oud. Constantinus is geboren in 1911 in Kalmthoutsehoek (B), zoon van Petrus Aloijsius Stuijts [QuMa0123805] en Johanna Cornelia Boden [QuMa0136806]. Constantinus is overleden in 1999, 87 of 88 jaar oud.

Kinderen van Maria en Constantinus:

1 Jeanne Stuijts [QuMa0037406], geboren in 1935.
2 Petrus Stuijts [QuMa0037406], geboren in 1951. Petrus is overleden in 1951, geen jaar oud.

VIII-dx Louisa Vergouwen [QuMa0037405] is geboren in 1916, dochter van Wilhelmus Vergouwen [QuMa0045604] en Maria Cornelia van Thillo [QuMa0037404] (zie VII-fu). Louisa trouwde met **Petrus de Roy [QuMa0701009]**. Petrus is geboren in 1915 in Kalmthoutsehoek (B), zoon van Adrianus de Rooij [QuMa0701008] en Anna Catharina Maria van Loon. Petrus is overleden in 1993, 77 of 78 jaar oud.

VIII-dy Maria Antonia Elisabeth van Thillo [QuMa0021605] is geboren op 01-06-1918 in Kalmthoutsehoek (B), dochter van Aloisius Josephus van Thillo [QuMa0037404] (zie VII-fv) en Maria Catharina Veraart [QuMa0021604] (zie VII-iw). Maria is overleden op 07-08-1994 in Huijbergen, 76 jaar oud. Maria trouwde met **Petrus Josephus Goossens [QuMa0005202]**. Petrus is geboren op 20-04-1912 in Huijbergen, zoon van Adrianus Goossens [QuMa0005201] en Maria Cornelia Mangelaars [Quma0061205]. Petrus is overleden op 12-07-1989 in Putte, 77 jaar oud.

VIII-dz Maria Cornelia van Thillo [QuMa0021605] is geboren op 12-01-1921 in Essen, dochter van Aloisius Josephus van Thillo [QuMa0037404] (zie VII-fv) en Maria Catharina Veraart [QuMa0021604] (zie VII-iw). Maria:
(1) trouwde met **Cornelis Costermans**. Cornelis is geboren op 07-03-1902.
(2) trouwde, 33 jaar oud, op 12-06-1954 met **Josephus Antonius van Ginneken [QuMa0044205]**, 34 jaar oud. Josephus is geboren op 19-11-1919 in Horendonk, zoon van Johannes Aloisius van Ginneken [QuMa0044204] en Maria Cornelia Schrauwen [QuMa1224008].

VIII-ea Johannes van Thillo [QuMa0037405] is geboren op 02-11-1921 in Essen-Hoek, zoon van Petrus Augustinus van Thillo [Quma0074007] en Rosalia Antonia Elisabeth Suijkerbuijk [QuMa0037404] (zie VII-gb). Johannes is overleden op 27-12-2007 in Kalmthout, 86 jaar oud. Johannes trouwde, 23 jaar oud, op 23-06-1945 in Essen met **Johanna Naenen**. Het kerkelijk huwelijk vond plaats op 23-06-1945.

VIII-eb Elisabeth Maria Suijkerbuijk [QuMa0037405] is geboren op 15-09-1937 in Essen, dochter van Ivo Johannes Franciscus Suijkerbuijk [QuMa0037404] (zie VII-gc) en Johanna Maria Verhulst [Quma0086605]. Elisabeth trouwde, 21 jaar oud, op 16-09-1958 in Essen met **Henri Alfons Marie Smout**.

VIII-ec Julianus Willem Antonius (Jules) Cadot [QuMa0037405] is geboren op 02-06-1931 in Roosendaal, zoon van Antonius Franciscus Cadot [QuMa0037404] (zie VII-gg) en Jaapje Cornelia Johanna Berting [QuMa0137807]. Jules is overleden op 02-03-2004, 72 jaar oud. Jules trouwde met **Dien Posthumus**. Dien is geboren op 17-04-1931. Dien is overleden op 21-06-2003, 72 jaar oud.

VIII-ed Rochus Marinus Franciscus Cornelis Mouws [QuMa0037405] is geboren op 13-05-1904 in Wouwse Plantage, zoon van Cornelis Mouws [QuMa0037404] (zie VII-gn) en Cornelia Bernardina Coppens [Quma0061404]. Rochus is overleden op 27-11-1993 in Roosendaal, 89 jaar oud. Rochus trouwde met **Geertruida Johanna Broos [QuMa0176607]**. Geertruida is geboren op 10-09-1916 in Roosendaal, dochter van Christianus Antonius Maria Broos [QuMa0176606] en Elena Brouwer.

VIII-ee Maria Cornelia Elisabeth Mouws [QuMa0037405] is geboren op 02-06-1910 in Wouw, dochter van Cornelis Mouws [QuMa0037404] (zie VII-gn) en Cornelia Bernardina Coppens [Quma0061404]. Maria trouwde, 22 jaar oud, op 11-05-1933 met **J. Elst**.

VIII-ef Leonardus Adrianus Mouws [QuMa0037405] is geboren op 09-01-1915 in Wouw, zoon van Cornelis Mouws [QuMa0037404] (zie VII-gn) en Cornelia Bernardina Coppens [Quma0061404]. Leonardus trouwde, 23 jaar oud, op 04-05-1938 in Rucphen met **Cornelia Koks [Quma0084805]**, 21 jaar oud. Cornelia is geboren op 27-10-1916 in Rucphen, dochter van Martinus Koks en Antonia Suijkerbuijk [Quma0084804].

VIII-eg Maria Cornelia Mouws [QuMa0037405] is geboren op 23-02-1917 in Wouw, dochter van Petrus (Piet) Mouws [QuMa0037404] (zie VII-go) en Johanna Catharina Uitdewilligen [QuMa0147307]. Maria trouwde, 27 jaar oud, op 10-08-1944 in Wouw met **Petrus Johannes Oosterbos [Quma0065405]**, 32 jaar oud. Petrus is geboren op 17-12-1911 in Wouw, zoon van Marinus Oosterbos [Quma0081805] en Anna Cornelia Maulus [Quma0065404].

Kinderen van Maria en Petrus:

1 Petrus Cornelis Oosterbos [QuMa0037406], geboren op 23-04-1945 in Wouw. Petrus is overleden op 12-05-1945 in Roosendaal, 19 dagen oud.
2 Marinus Franciscus Oosterbos [QuMa0037406], geboren op 23-04-1945 in Wouw. Marinus is overleden op 11-05-1945 in Roosendaal, 18 dagen oud.

VIII-eh Cornelia Johanna Uitdewilligen [QuMa0037405] is geboren op 28-11-1921 in Wouwse Plantage, dochter van Cornelis Jacobus Uitdewilligen [QuMa0147307] en Elisabeth (Lies) Mouws [QuMa0037404] (zie VII-gp). Cornelia is overleden op 31-03-1978 in Bergen op Zoom, 56 jaar oud. Zij is begraven in Wouwse Plantage. Cornelia trouwde, 21 jaar oud, op 30-09-1943 met **Carolus Cornelis (Charles) van den Berg [Quma0065007]**, 24 jaar oud. Charles is geboren op 07-04-1919 in Woensdrecht, zoon van Cornelis van den Bergh [Quma0086605] en Maria Catharina Susanna Koolen [Quma0065006]. Charles is overleden op 21-05-1996 in Wouw Leonardushof, 77 jaar oud. Hij is begraven op 25-05-1996 in Wouwse Plantage.

VIII-ei Antonius Cornelis (Toon) Mouws [QuMa0037405] is geboren op 01-06-1916 in Steenbergen, zoon van Leonardus Mouws [QuMa0037404] (zie VII-gq) en Johanna Barrevoets [Quma0039404]. Toon trouwde met **Jeanne Hoovers**. Jeanne is geboren op 17-02-1919 in Roosendaal.

Kinderen van Toon en Jeanne:

1 Anske Mouws [QuMa0037406], geboren op 18-10-1946 in Roosendaal. Anske is overleden op 30-11-1949 in Simpelveld, 3 jaar oud.
2 Leonardus Mouws [QuMa0037406], geboren op 02-07-1949 in Simpelveld. Leonardus is overleden op 18-03-1984 in Hulst, 34 jaar oud.

VIII-ej Cornelius Johannes Marie Mouws [QuMa0037405] is geboren op 20-04-1920 in Halsteren, zoon van Leonardus Mouws [QuMa0037404] (zie VII-gq) en Johanna Barrevoets [Quma0039404]. Cornelius is overleden op 13-08-1963 in Roosendaal, 43 jaar oud. Cornelius trouwde met **Ciska van Gastel**. Ciska is geboren op 21-12-1921 in Roosendaal.

VIII-ek Johannes Petrus Jacobus Mouws [QuMa0037405] is geboren op 01-04-1921 in Halsteren, zoon van Leonardus Mouws [QuMa0037404] (zie VII-gq) en Johanna Barrevoets [Quma0039404]. Johannes is overleden op 17-02-2001 in Rucphen, 79 jaar oud. Johannes trouwde, 37 jaar oud, op 05-05-1958 in Roosendaal & Nispen met **Catharina Louisa Theresia (Rina) van Wesel [Quma0074007]**, 31 jaar oud. Rina is geboren op 05-01-1927 in Huijbergen, dochter van Cornelis van Wesel [Quma0074006] en Maria Dimphina van Agtmaal [Quma0089405]. Rina is overleden op 15-01-2011 in Roosendaal & Nispen, 84 jaar oud. Rina bleef kinderloos.

VIII-el Cornelia Maria Elisabeth Mouws [QuMa0037405] is geboren op 17-01-1928 in Wouw, dochter van Leonardus Mouws [QuMa0037404] (zie VII-gq) en Johanna Barrevoets [Quma0039404]. Cornelia is overleden op 22-07-2015 in Roosendaal, 87 jaar oud. Zij is begraven op 27-07-2015 in Kruisland. Cornelia trouwde met **Jan van Aart**. Jan is overleden vóór 2015.

VIII-em Jacobus Antonius Cornelis Maria Mouws [QuMa0037405] is geboren op 17-01-1928 in Wouw, zoon van Leonardus Mouws [QuMa0037404] (zie VII-gq) en Johanna Barrevoets [Quma0039404]. Jacobus trouwde met **R. van de Berg**. R. is geboren op 13-10-1926 in Zundert. R. is overleden in 2001, 74 of 75 jaar oud.

VIII-en Adrianus Mouws [QuMa0037405] is geboren op 24-05-1933 in Wouw, zoon van Leonardus Mouws [QuMa0037404] (zie VII-gq) en Johanna Barrevoets [Quma0039404]. Adrianus trouwde met **Anneke Dekkers**. Anneke is geboren op 22-09-1935 in Oudenbosch.

VIII-eo Cornelia Maria Theresia (Corrie) Mouws [QuMa0032006] is geboren op 14-12-1929 in Bergen op Zoom, dochter van Jacobus Mouws [QuMa0037404] (zie VII-gs) en Helena Elisabeth Piessens [QuMa0032005]. Corrie is overleden op 22-02-2002 in Lepelstraat, 72 jaar oud. Zij is begraven op 26-02-2002 in Lepelstraat. Corrie trouwde met **Emiel van Tilbeurgh [Quma0064007]**. Emiel is geboren op 02-06-1928 in Lepelstraat, zoon van Jacobus Johannis Henricus (Hein) van Tilbeurgh en Anna Cornelia Maria (Anna) Bogers [Quma0064006]. Hij is gedoopt op 02-06-1928 in Lepelstraat. Emiel is overleden op 25-10-2014 in Lepelstraat, 86 jaar oud. Hij is begraven op 30-10-2014 in Lepelstraat.

VIII-ep Theodorus Mouws [QuMa0032006] is geboren op 09-12-1931 in Lepelstraat, zoon van Jacobus Mouws [QuMa0037404] (zie VII-gs) en Helena Elisabeth Piessens [QuMa0032005]. Theodorus trouwde met **Wilhelmina Philipina Cornelia (Mien) van Terheijden [QuMa0014604]**. Mien is geboren op 06-05-1933 in Steenbergen, dochter van Christianus (Sjaan) van Terheijden [QuMa0014603] en Joanna Cornelia (Kee) Augustijn [Quma0062205]. Mien is overleden op 20-06-1996 in Lepelstraat, 63 jaar oud. Zij is begraven op 24-06-1996 in Lepelstraat.

VIII-eq Franciscus Adrianus Cornelis (Frans) Mouws [QuMa0032006] is geboren op 13-01-1937 in Lepelstraat, zoon van Jacobus Mouws [QuMa0037404] (zie VII-gs) en

Helena Elisabeth Piessens [QuMa0032005]. Frans is overleden op 07-11-2022 in Halsteren, 85 jaar oud. Hij is begraven op 12-11-2022 in Lepelstraat R.K. Begraafplaats.
Beroep:
leraar (Petrus Canisius Ulo te Steenbergen)
Frans trouwde, 25 jaar oud, op 08-06-1962 in Steenbergen met **Adriana Maria Modesta (Ad) Boot**, 25 jaar oud. Ad is geboren op 21-12-1936 in Steenbergen, dochter van Johannes Gerardus Franciscus (Jo) Boot en Mathilda Johanna Hermana Verhaar.
Beroep:
lerares (Petrus Canisius Ulo te Steenbergen)

Dankbaar voor alles wat hij voor ons heeft gedaan en betekend, geven wij met verdriet in ons hart kennis van het overlijden van mijn lieve man en mijn vader
HENDRIKUS WILHELMUS DE MEULDER
echtgenoot van
ANNA CORNELIA CATHARINA VAN DER WEGEN
* 9 december 1913 † 4 november 1996
Bergen op Zoom: A.C.C. de Meulder-van der Wegen
Zoetermeer: André en Corina
HALSTERSEWEG 142
4613 BB BERGEN OP ZOOM
De plechtige uitvaartdienst wordt gehouden op vrijdag 8 november om 14.30 uur in de kerk van St. Gertrudis, Grote Markt te Bergen op Zoom.
Aansluitend volgt de begrafenis op de r.k. begraafplaats te Bergen op Zoom, gelegen aan de Mastendreef te Bergen op Zoom.
Samenkomst in de kerk.
Mijn man en onze vader is overgebracht naar Rouwcentrum Bakx, Heiningen 115 te Bergen op Zoom, alwaar op donderdag 7 november van 18.00 tot 19.00 uur gelegenheid is tot het brengen van een laatste groet.
Na de begrafenis kunt u de familie uw deelneming betuigen in de aula van de begraafplaats.

42 De Meulder Hendrikus
1913 05

VIII-er Anna Cornelia Catharina (Corrie) van der Wegen [QuMa0032004] is geboren op 23-09-1922 in Wouw, dochter van Adrianus (Janus) van der Wegen [QuMa0032003] (zie VII-gu) en Maria Cornelia Barrevoets [Quma0039404]. Van de geboorte is aangifte gedaan op 23-09-1922 [bron: akte 110]. Corrie is overleden op 17-06-2014 in Ossendrecht, 91 jaar oud. Zij is begraven op 23-06-2014 in Bergen op Zoom. Corrie trouwde, 30 jaar oud, op 27-08-1953 in Bergen op Zoom met **Hendrikus Wilhelmus (Harry) de Meulder** (afb. 42), 39 jaar oud. Harry is geboren op 09-12-1913. Harry is overleden op 04-11-1996 in Bergen op Zoom, 82 jaar oud. Hij is begraven op 08-11-1996 in Bergen op Zoom op de RK begraafplaats.

VIII-es Maria Catharina (Toos) van der Wegen [QuMa0032004] is geboren op 10-03-1924 in Wouw, dochter van Adrianus (Janus) van der Wegen [QuMa0032003] (zie VII-gu) en Maria Cornelia Barrevoets [Quma0039404]. Toos is overleden op 15-05-1949 in Bergen op Zoom, 25 jaar oud. Van het overlijden is aangifte gedaan op 16-05-1949 [bron: akte 181]. Toos trouwde, 20 jaar oud, op 08-06-1944 in Halsteren [bron: akte 23] met **Henri Adolphe (Harry) Roels [QuMa0282009]**, 20 jaar oud. Harry is geboren op 09-12-1923 in Steenbergen, zoon van Petrus Hendrikus Roels [QuMa0282008] en Alida Maria (Aal) Steenkiste. Harry is overleden op 04-11-1996 in Bergen op Zoom, 72 jaar oud. Hij is begraven op 08-11-1996 in Bergen op Zoom. Harry trouwde later in 1950 met Anna Catharina van Dessel (1913-2003).

Kind van Toos en Harry:

> **1 Petrus Ludovicus Adrianus Maria Roels [QuMa0032005]**, geboren op 04-12-1944 in Bergen op Zoom. Petrus is overleden op 05-12-1944 in Bergen op Zoom, 1 dag oud. Van het overlijden is aangifte gedaan op 07-12-1944 [bron: akte 540].

VIII-et Maria Adriana Louisa (Wies) van der Wegen [QuMa0032004] is geboren op 01-05-1926 in Wouw, dochter van Adrianus (Janus) van der Wegen [QuMa0032003] (zie VII-gu) en Maria Cornelia Barrevoets [Quma0039404]. Wies trouwde, 19 jaar oud, op 07-06-1945 in Halsteren [bron: akte 27] met **Lambertus (Bertus) van Toren**, 20 jaar oud.

Bertus is geboren op 20-11-1924 in Hoensbroek, zoon van Johannes van Toren en Maria Jaspers. Bertus is overleden op 09-08-1984 in Bergen op Zoom, 59 jaar oud.

Kind van Wies en Bertus:

> **1 Adrianus Petrus Johannes (Adje) van Toren [QuMa0032005]**, geboren op 29-10-1947. Adje is overleden op 06-10-1948 in Bergen op Zoom, 11 maanden oud. Van het overlijden is aangifte gedaan op 06-10-1948 [bron: akte 277].

Nooit klagend, nooit vragend,
je lasten in stilte dragend.
Jouw handen hebben voor ons gewerkt,
Jouw hart heeft voor ons geklopt.
Jouw ogen hebben ons tot het laatst gezocht.
Rust nu maar uit, je hebt het verdiend.

KEES VAN DER WEGEN

weduwnaar van

ANNIE UIJTDEWILLIGEN

in de leeftijd van 70 jaar.

Bergen op Zoom: Anja en Marcel
Melinda
Annicia

Bergen op Zoom: Adrie en Diana
Nicky
Ginny

Hoogerheide: Karin en Peter

Bergen op Zoom: Kees en Agnes

Bergen op Zoom, 20 juli 1998
Rijnlaan 18
Corr. adres:
Rijnsdeelbaan 29, 4625 BJ Bergen op Zoom

Kees is opgebaard in het uitvaartcentrum aan de Drebbelstraat 66, hoek Marconilaan, alwaar gelegenheid is om afscheid van hem te nemen op dinsdag 21 juli van 20.00 uur tot 20.30 uur.

De plechtige uitvaartdienst vindt plaats op woensdag 22 juli om 13.30 uur in de parochiekerk van O.L. Vrouw van Lourdes aan de Pr. Bernhardlaan te Bergen op Zoom, waarna we hem zullen begeleiden naar het crematorium aan de Mastendreef 5 te Bergen op Zoom.

Na de crematie is er gelegenheid om de familie persoonlijk te condoleren in de condoleancenruimte van het crematorium.

Samenkomst in de kerk.

De condoleancenregisters liggen ter tekening in het uitvaartcentrum, in de kerk en in het crematorium.

Mocht u door omstandigheden geen rouwkaart hebben ontvangen, wilt u dan deze advertentie als zodanig beschouwen.

43 Van der Wegen Cornelis
1927 01

VIII-eu Cornelis Antonius Adrianus (Kees) van der Wegen [QuMa0032004] (afb. 43) is geboren op 24-10-1927 in Wouw, zoon van Adrianus (Janus) van der Wegen [QuMa0032003] (zie VII-gu) en Maria Cornelia Barrevoets [Quma0039404]. Kees is overleden op 20-07-1998 in Bergen op Zoom, 70 jaar oud. Hij is gecremeerd op 22-07-1998 in Bergen op Zoom [bron: Overlijdensadvertentie BN/De Stem]. Kees trouwde, 31 jaar oud, op 06-07-1959 in Bergen op Zoom met **Johanna (Annie) Uijtdewilligen**, 24 jaar oud. Annie is geboren op 01-03-1935. Annie is overleden op 15-01-1986, 50 jaar oud.

Kind van Kees en Annie:

> **1 Anja van der Wegen [QuMa0032005]**, geboren op 13-02-1960. Volgt IX-o.

VIII-ev Antonius Petrus Arnoldus (Anton) van der Wegen [QuMa0032004] is geboren op 01-10-1929 in Wouw, zoon van Adrianus (Janus) van der Wegen [QuMa0032003] (zie VII-gu) en Maria Cornelia Barrevoets [Quma0039404]. Anton is overleden op 14-09-1990 in Bergen op Zoom, 60 jaar oud. Anton trouwde, 28 jaar oud, op 05-08-1958 in Bergen op Zoom met **Johanna Maria (Jenny) Daniels**, 29 jaar oud. Jenny is geboren op 21-03-1929.

VIII-ew Jacobus Franciscus (Sjaak) van der Wegen [QuMa0032004] is geboren op 29-03-1933 in Halsteren, zoon van Adrianus (Janus) van der Wegen [QuMa0032003] (zie VII-gu) en Maria Cornelia Barrevoets [Quma0039404]. Sjaak trouwde, 28 jaar oud, op 29-09-1961 in Bergen op Zoom met **Jacoba Marinus Maria (Cobie) Hees**, 23 jaar oud. Cobie is geboren op 14-08-1938.

VIII-ex Johannes Leonardus (Jan) van der Wegen [QuMa0032004] is geboren op 29-03-1933 in Halsteren, zoon van Adrianus (Janus) van der Wegen [QuMa0032003] (zie VII-gu) en Maria Cornelia Barrevoets [Quma0039404]. Jan trouwde, 25 jaar oud, op 04-02-1959 in Bergen op Zoom met **Maria Catharina (Riet) Hoendervangers [QuMa0003602]**, 23 jaar oud. Riet is geboren op 31-05-1935 in Steenbergen, dochter

van Christianus (Christ) Hoendervangers [QuMa0003601] en Helena Roosendaal [QuMa0032804].

VIII-ey Elisa Johanna (Lisa) van der Wegen [QuMa0032004] is geboren op 30-08-1935 in Halsteren, dochter van Adrianus (Janus) van der Wegen [QuMa0032003] (zie VII-gu) en Maria Cornelia Barrevoets [Quma0039404]. Lisa is overleden op 20-11-1996 in Bergen op Zoom, 61 jaar oud [bron: Overlijdensadvertentie BN/De Stem]. Lisa trouwde, 26 jaar oud, op 07-09-1961 in Bergen op Zoom met **Adrianus (Adrie) van Loon**, 22 jaar oud. Adrie is geboren op 27-09-1938.

Bedroefd, maar dankbaar voor alles wat hij voor ons heeft gedaan en betekend, delen wij U mede dat van ons is heengegaan, onze pa, broer, zwager en oom

LEO VAN DER WEGEN

in de leeftijd van 56 jaar.

Bergen op Zoom: Marc
Bergen op Zoom: Peter
en familie

4614 CD Bergen op Zoom, 9 maart 1994
Zandstraat 149

De plechtige uitvaartdienst zal plaatsvinden op maandag 14 maart om 10.15 uur in de parochiekerk St. Gertrudis, aan de Grote Markt te Bergen op Zoom, waarna aansluitend de crematieplechtigheid volgt in het crematorium te Bergen op Zoom, Mastendreef 5.
Samenkomst in de kerk.
Zaterdag 12 maart willen wij pa in het bijzonder gedenken tijdens de dienst van 17.15 uur in voornoemde parochiekerk.
Pa is opgebaard in het rouwcentrum te Bergen op Zoom, Heiningen 115. Gelegenheid tot afscheidnemen dagelijks van 18.00 tot 19.00 uur aldaar.
Er is vooraf gaande aan de uitvaartdienst gelegenheid tot schriftelijk condoleren in de kerk en na de crematieplechtigheid persoonlijk in de ontvangkamer van het crematorium.
Wilt u indien u geen rouwbrief heeft ontvangen, deze kennisgeving als zodanig beschouwen.

44 QuMa0032004003

VIII-ez Leonardus Adrianus (Leo) van der Wegen [QuMa0032004] (afb. 44) is geboren op 12-09-1937 in Halsteren, zoon van Adrianus (Janus) van der Wegen [QuMa0032003] (zie VII-gu) en Maria Cornelia Barrevoets [Quma0039404]. Leo is overleden op 09-03-1994 in Bergen op Zoom, 56 jaar oud. Hij is gecremeerd op 14-03-1994 in Bergen op Zoom [bron: Overlijdensadvertentie]. Leo trouwde, 27 of 28 jaar oud, in 1965 met **Jacoba (Cobie) Visser**, ongeveer 25 jaar oud. Het huwelijk werd ontbonden in 1978. Cobie is geboren omstreeks 1940.

Kind van Leo en Cobie:

> **1 Doodgeboren Kind van der Wegen [QuMa0032005]**, levenloos geboren kind, geboren op 06-07-1973 in Bergen op Zoom. Van het overlijden is aangifte gedaan op 06-07-1973 [bron: akte 264].

VIII-fa Maria Elizabeth (Ria) van der Wegen [QuMa0032004] is geboren op 18-02-1918 in Bergen op Zoom, dochter van Petrus (Piet) van der Wegen [QuMa0032003] (zie VII-gv) en Elisabeth van Loon [Quma0121606]. Van de geboorte is aangifte gedaan op 20-02-1918 [bron: akte 70]. Ria:
(1) trouwde, 22 jaar oud, op 05-10-1940 in Den Haag met **Karel Hamer**, ongeveer 29 jaar oud. Het huwelijk werd ontbonden omstreeks 1955. Karel is geboren omstreeks 1911.
(2) trouwde, 43 jaar oud, op 15-02-1962 in Australie met **Jan de Bruijn**, ongeveer 30 jaar oud. Jan is geboren omstreeks 1932.

VIII-fb Johanna Catharina (Toos) van der Wegen [QuMa0032004] is geboren op 28-09-1919 in Bergen op Zoom, dochter van Petrus (Piet) van der Wegen [QuMa0032003] (zie VII-gv) en Elisabeth van Loon [Quma0121606]. Van de geboorte is aangifte gedaan op 30-09-1919 [bron: akte 179]. Toos is overleden op 09-08-1995 in Lismore (Australie), 75 jaar oud. Toos trouwde, 22 of 23 jaar oud, in 1942 met **Henk Stijger**, ongeveer 31 jaar oud. Henk is geboren omstreeks 1911.

VIII-fc Cornelia Elizabeth (Corrie) van der Wegen [QuMa0032004] is geboren op 05-07-1923 in Wouw, dochter van Petrus (Piet) van der Wegen [QuMa0032003] (zie VII-gv) en Elisabeth van Loon [Quma0121606]. Corrie:
(1) trouwde, 16 of 17 jaar oud, in 1940 met **Jan Smeets**, ongeveer 29 jaar oud. Jan is geboren omstreeks 1911.
(2) trouwde, 22 of 23 jaar oud, in 1946 met **Jaap van Ginkel**, ongeveer 30 jaar oud. Jaap is geboren omstreeks 1916.

VIII-fd Cornelis Johannes (Kees) van der Wegen [QuMa0032004] is geboren op 19-09-1928 in Bergen op Zoom, zoon van Petrus (Piet) van der Wegen [QuMa0032003] (zie VII-gv) en Elisabeth van Loon [Quma0121606]. Van de geboorte is aangifte gedaan [bron: akte 362]. Kees is overleden op 25-04-1961 in Sydney (Australie), 32 jaar oud. Kees trouwde, 23 jaar oud, op 29-05-1952 met **Betty Lamont**, ongeveer 26 jaar oud. Betty is geboren omstreeks 1926.

VIII-fe Catharina Elisabeth (Rina) van der Wegen [QuMa0032004] is geboren op 29-10-1935 in Ginneken, dochter van Johannes Cornelis (Kees) van der Wegen [QuMa0032003] (zie VII-gw) en Catharina Elisabeth (Toos) Pals. Rina trouwde, 23 jaar oud, op 23-05-1959 met **Franciscus (Suus) Franken**, 33 jaar oud. Suus is geboren op 16-02-1926.

VIII-ff Ria van der Wegen [QuMa0032004] is geboren op 08-01-1943 in Wouw, dochter van Johannes Cornelis (Kees) van der Wegen [QuMa0032003] (zie VII-gw) en Catharina Elisabeth (Toos) Pals. Ria trouwde, 22 jaar oud, op 24-08-1965 met **Ludo Verhoeven**, 30 jaar oud. Ludo is geboren op 04-10-1934. Ludo is overleden op 19-04-2000 in Turnhout (B), 65 jaar oud.

VIII-fg Catharina (Toos) van der Wegen [QuMa0032004] is geboren op 04-03-1944 in Wouw, dochter van Johannes Cornelis (Kees) van der Wegen [QuMa0032003] (zie VII-gw) en Catharina Elisabeth (Toos) Pals. Toos trouwde, 22 jaar oud, op 01-08-1966 in Wouw met **Johannes (Jan) Machielsen**, 27 jaar oud. Jan is geboren op 12-09-1938.

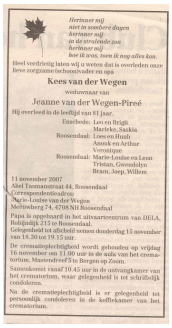

Hiertoner mij
niet in voorbeeld dagen
hiertoner mij
in de stroomlede jaar
hiertoner mij
hoe ik wist, toen ik nog alles kon.

Heel verdrietig laten wij u weten dat is overleden onze lieve zorgzame (schoon)vader en opa

Kees van der Wegen

weduwnaar van

Jeanne van der Wegen-Piree

Bij overleed in de leeftijd van 83 jaar.

Enschede: Leo en Brigit
Marieke, Saskia
Roosendaal: Loes en Huub
Anouk en Arthur
Veronique
Roosendaal: Marie-Louise en Leon
Tristan, Gwendolyn
Bram, Joep, Willem

11 november 2007
Abel Tasmanstraat 44, Roosendaal

Correspondentieadres:
Marie-Louise van der Wegen
Meijerweg 74, 4706 NH Roosendaal

Papa is opgebaard in het uitvaartcentrum van DELA, Reddingsstraat 215 te Roosendaal.
Gelegenheid tot afscheid nemen donderdag 15 november van 18.30 tot 19.15 uur.

De crematieplechtigheid wordt gehouden op vrijdag 16 november om 11.00 uur in de aula van het crematorium, Mastendreef 5 te Bergen op Zoom.

Samenkomst vanaf 10.45 uur in de ontvangkamer van het crematorium, waar gelegenheid is tot schriftelijk condoleren.

Na de crematieplechtigheid is er gelegenheid tot persoonlijk condoleren in de koffiekamer van het crematorium.

Als je ouder wordt
en niet meer weet waar je bent.
Als je mensen ziet
maar ze echt niet meer herkent.
Als je toch blijft arrijden
om bij ons te leren,
dan hopen wij
dat jou na de rust is gegeven.

Verdrietig, maar dankbaar dat een verder lijden haar bespaard is gebleven, geven wij u kennis van het overlijden van mijn lieve vrouw, onze zorgzame (schoon)moeder en oma

JEANNE VAN DER WEGEN-PIRÉE

echtgenote van

Kees van der Wegen

in de leeftijd van 77 jaar.

Roosendaal: C.A. van der Wegen
Enschede: Leo en Brigit
Marieke, Saskia
Roosendaal: Anneloes en Huub
Anouk, Veronique
Roosendaal: Marie-Louise en Leon
Tristan, Gwendolyn

St. Willebrord, 14 juni 2003
Verpleeghuis De Kim
Corr.adres: Abel Tasmanstraat 44
4702 TM Roosendaal

Er is gelegenheid tot afscheid nemen op woensdag 18 juni van 19.30 tot 20.30 uur in het uitvaartcentrum DELA, Reddingsstraat 215 te Roosendaal.

De crematieplechtigheid wordt gehouden op donderdag 19 juni om 10.00 uur in het crematorium aan de Mastendreef 5 te Bergen op Zoom.

Samenkomst in het crematorium, waar voor aanvang van de plechtigheid het condoleanceregister kan worden getekend.

Na afloop van de plechtigheid kunt u de familie persoonlijk condoleren in de ontvangkamer van het crematorium.

45 Van der Wegen Kees 28-04-1926 Overlijdensadvertentie

46 Pirée Jeanne ca. 1926

VIII-fh Cornelis Adrianus van der Wegen [QuMa0032004] (afb. 45) is geboren op 28-04-1926 in Wouw, zoon van Franciscus Leonardus (Leo) van der Wegen [QuMa0032003] (zie VII-gx) en Maria Catharina Raats [Quma0069606]. Cornelis is overleden op 11-11-2007 in Roosendaal, 81 jaar oud. Hij is gecremeerd op 16-11-2007 in Bergen op Zoom Crematorium. Cornelis trouwde met **Jeanne Pirée** (afb. 46). Jeanne is geboren in 1926. Jeanne is overleden op 14-06-2003 in Roosendaal, 76 of 77 jaar oud. Zij is gecremeerd op 19-06-2003 in Bergen op Zoom Crematorium.

VIII-fi Jacobus Charles (Sjaak) van der Wegen [QuMa0032004] is geboren op 14-06-1929 in Wouw, zoon van Franciscus Leonardus (Leo) van der Wegen [QuMa0032003]

(zie VII-gx) en Maria Catharina Raats [Quma0069606]. Sjaak is overleden op 07-07-1994 in Rotterdam, 65 jaar oud. Hij is begraven op 12-07-1994 in Halsteren.
Notitie bij overlijden van Sjaak: *op het St. Quirinus kerkhof*
Sjaak trouwde, 29 jaar oud, op 20-11-1958 in Halsteren met **Adriana Johanna Maria (Zus) Ooms [QuMa0116809]**, 24 jaar oud. Zus is geboren op 13-04-1934, dochter van Leonardus (Leen) Ooms [Quma0122007] en Maria Petronella Johanna Wilhelmina Maas [QuMa0116808]. Zus is overleden op 02-01-2021 in Halsteren, 86 jaar oud.

VIII-fj Catharina Johanna (Toos) van der Wegen [QuMa0032004] is geboren op 21-02-1933 in Wouw, dochter van Franciscus Leonardus (Leo) van der Wegen [QuMa0032003] (zie VII-gx) en Maria Catharina Raats [Quma0069606]. Toos is overleden op 14-07-2018 in Roosendaal, 85 jaar oud. Zij is gecremeerd op 17-07-2018 in Roosendaal Zegestede.
Toos:
(1) trouwde met **Adrianus (Janus) van Merode**.
(2) trouwde met **Adrianus Theunis**. Adrianus is geboren in 1927. Adrianus is overleden op 27-02-2008 in Roosendaal, 80 of 81 jaar oud. Hij is begraven op 03-03-2008 in Bergen op Zoom. Adrianus begon later een relatie met Naan Rens (geb. 1924).

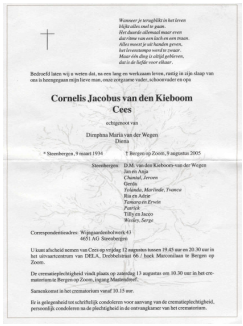

Cornelis Jacobus van den Kieboom
Cees

47 Van den Kieboom Cornelis 1934 05

VIII-fk Dimphna Maria (Diena) van der Wegen [QuMa0032004] is geboren op 08-12-1939 in Wouw, dochter van Franciscus Leonardus (Leo) van der Wegen [QuMa0032003] (zie VII-gx) en Maria Catharina Raats [Quma0069606]. Diena trouwde, 19 jaar oud, op 09-08-1959 in Steenbergen met **Cornelis Jacobus (Cees) van den Kieboom [Quma0041006]** (afb. 47), 25 jaar oud. Cees is geboren op 09-03-1934 in Steenbergen, zoon van Johannes van den Kieboom [Quma0041005] en Johanna Mathilda Schuurbiers [Quma0066206]. Cees is overleden op 09-08-2005 in
Bergen op Zoom Lievensberg ziekenhuis, 71 jaar oud. Hij is gecremeerd op 13-08-2005 in Bergen op Zoom Zoomstede.
Telefoon:
0167-564948

HENRICUS MICHIEL MARIE COX
Henk

CATHARINA DIMPHNA ELISA VAN DER WEGEN

48 Cox Henricus 1932 01

VIII-fl Catharina Dimphna Elisa van der Wegen [QuMa0032004] is geboren op 26-10-1934 in Wouw, dochter van Cornelis Johannes (Jan) van der Wegen [QuMa0032003]

(zie VII-gy) en Jacoba Raats [Quma0069606]. Catharina is overleden op 21-01-2015 in Roosendaal, 80 jaar oud. Zij is gecremeerd op 26-01-2015. Catharina:
(1) trouwde met **Henricus Michiel Marie Cox** (afb. 48). Henricus is geboren op 18-08-1932. Henricus is overleden op 02-01-2004 in Wouwse Plantage, 71 jaar oud. Hij is gecremeerd op 07-01-2004 in Bergen op Zoom [bron: Overlijdensadvertentie].
(2) trouwde met **Christiaan Cornelis van Meer [Quma0040605]**. Christiaan is geboren op 06-06-1925 in Wouw, zoon van Petrus van Meer [Quma0040604] en Cornelia Buermans [QuMa0044004]. Christiaan is overleden op 31-10-2008 in Wouwse Plantage, 83 jaar oud. Hij is begraven op 04-11-2008 in Wouwse Plantage. Christiaan trouwde later in 1957 met Cornelia Johanna Maria Kerstens (1927-2003).

VIII-fm Cornelia Catharina (Corrie) Buijs [QuMa0032004] is geboren op 07-02-1938 in Oudenbosch, dochter van Jacobus Adrianus (Koos) Buijs en Johanna Elisabeth (Liza) van der Wegen [QuMa0032003] (zie VII-gz).
Beroep:
kleuterleidster
Corrie trouwde, 27 jaar oud, op 08-10-1965 in Oudenbosch met **Marinus Adrianus J. (Rien) Couwenbergh**, 27 jaar oud, nadat zij op 13-08-1964 in ondertrouw zijn gegaan. Rien is geboren op 04-02-1938 in Oudenbosch.

VIII-fn Catharina Cornelia (Toos) Buijs [QuMa0032004] is geboren op 08-03-1939 in Oudenbosch, dochter van Jacobus Adrianus (Koos) Buijs en Johanna Elisabeth (Liza) van der Wegen [QuMa0032003] (zie VII-gz). Toos trouwde, 26 jaar oud, op 30-07-1965 in Oudenbosch met **Wouter Meijer**, 23 jaar oud. Wouter is geboren op 07-08-1941 in Malang (Java ,N.Indie).
Beroep:
werktuigbouwkundige

VIII-fo Adrianus Cornelis (Adrie) Buijs [QuMa0032004] is geboren op 26-04-1940 in Oudenbosch, zoon van Jacobus Adrianus (Koos) Buijs en Johanna Elisabeth (Liza) van der Wegen [QuMa0032003] (zie VII-gz).
Beroep:
docent
Adrie trouwde, 25 jaar oud, op 16-12-1965 in Oudenbosch met **Maria Dymphna Elisabeth (Riet) Karremans**, 24 jaar oud, nadat zij op 30-06-1965 in Oudenbosch in ondertrouw zijn gegaan. Riet is geboren op 10-05-1941 in Oudenbosch. Riet is overleden.
Beroep:
verkoopster

VIII-fp Anna Wilhelmina Maria Roks [QuMa0021605] is geboren op 06-01-1920 in Roosendaal, dochter van Wilhelmus Philippus Roks [QuMa0156406] en Adriana Antonia Maria Peeters [QuMa0021604] (zie VII-hi). Van de geboorte is aangifte gedaan op 07-01-1920 [bron: akte 8]. Anna trouwde, 26 jaar oud, op 23-07-1946 in Roosendaal [bron: akte 172] met **Adrianus Petrus Gerardus Kerstens [QuMa0034406]**, 31 jaar oud. Adrianus is geboren op 22-06-1915 in Rucphen, zoon van Gerardus Kerstens [QuMa0034405] en Adriana Maria Josefa Timmermans [Quma0122007].

VIII-fq Wilhelmina Johanna Francisca Roks [QuMa0021605] is geboren op 03-11-1921 in Roosendaal, dochter van Wilhelmus Philippus Roks [QuMa0156406] en Adriana Antonia Maria Peeters [QuMa0021604] (zie VII-hi). Van de geboorte is aangifte gedaan op 03-11-1921 [bron: akte 501]. Wilhelmina trouwde, 25 jaar oud, op 01-07-1947 in Roosendaal [bron: akte 147] met **Adrianus Norbertus Huijbregts [QuMa0061206]**, 24

jaar oud. Adrianus is geboren op 30-05-1923 in Roosendaal, zoon van Adrianus Huijbregts [Quma0061205] en Elisabeth Cornelia Potters [Quma0251905]. Van de geboorte is aangifte gedaan op 01-06-1923 [bron: akte 264].

VIII-fr Cornelia Maria Roks [QuMa0021605] is geboren op 19-10-1922 in Roosendaal, dochter van Wilhelmus Philippus Roks [QuMa0156406] en Adriana Antonia Maria Peeters [QuMa0021604] (zie VII-hi). Van de geboorte is aangifte gedaan op 21-10-1922 [bron: akte 507]. Cornelia trouwde, 24 jaar oud, op 01-07-1947 in Roosendaal [bron: akte 143] met **Johannes Marinus Petrus Hermus [QuMa0122607]**, 25 jaar oud. Johannes is geboren op 19-05-1922 in Roosendaal & Nispen, zoon van Marinus Hermus [QuMa0122606] en Maria Johanna Maatjens [QuMa0123006]. Van de geboorte is aangifte gedaan op 20-05-1922 [bron: akte 261].

VIII-fs Adrianus Franciscus van Tiggelen [QuMa0021605] is geboren op 19-01-1919 in Steenbergen, zoon van Johannes Christianus van Tiggelen [Quma0067005] en Maria Petronella Peeters [QuMa0021604] (zie VII-hj). Adrianus trouwde met **Catharina Maria Louisa Petronella (Toos) van Agtmaal [QuMa0035605]**. Toos is geboren op 31-10-1921 in Steenbergen, dochter van Antonius van Agtmaal [QuMa0144006] en Adriana Petronella Matthijssen [QuMa0035604].

VIII-ft Antonia Johanna Maria van Tiggelen [QuMa0021605] is geboren op 26-05-1922 in Steenbergen, dochter van Johannes Christianus van Tiggelen [Quma0067005] en Maria Petronella Peeters [QuMa0021604] (zie VII-hj). Antonia is overleden op 08-08-2003 in Steenbergen, 81 jaar oud. Antonia trouwde met **Laurentius de Bruijn [QuMa0008603]**. Laurentius is geboren op 18-01-1923 in Steenbergen, zoon van Dionisius de Bruijn [QuMa0008602] en Johanna Maria Bernaards [Quma0070805]. Laurentius is overleden op 07-03-1988 in Steenbergen, 65 jaar oud.

VIII-fu Franciscus Hubertus Josephus van Tiggelen [QuMa0021605] is geboren op 01-11-1924 in Steenbergen, zoon van Johannes Christianus van Tiggelen [Quma0067005] en Maria Petronella Peeters [QuMa0021604] (zie VII-hj). Franciscus trouwde met **Johanna Trimbach**. Johanna is geboren op 24-05-1922 in Waalwijk.

VIII-fv Petrus Adrianus Willem Verpaalen [QuMa0021605] is geboren in 1926, zoon van Josephus Cornelis Verpaalen [QuMa0128407] en Huberdina Cornelia Peeters [QuMa0021604] (zie VII-hk). Petrus is overleden op 10-12-1961 in Roosendaal, 34 of 35 jaar oud. Van het overlijden is aangifte gedaan op 11-12-1961 [bron: akte 314]. Petrus trouwde met **Maria Johanna Theresia Nuijts**.

VIII-fw Wilhelmina Adriana Francisca Suijkerbuijk [QuMa0021605] is geboren op 23-11-1935 in Roosendaal, dochter van Jacobus Antonius Suijkerbuijk [QuMa0128407] en Francisca Wilhelmina Peeters [QuMa0021604] (zie VII-hl). Wilhelmina trouwde, 25 jaar oud, op 01-08-1961 in Hoeven met **Antonius Adrianus Kuijstermans**.

VIII-fx Johanna Petronella Maria Suijkerbuijk [QuMa0021605] is geboren op 03-09-1938 in Hoeven, dochter van Jacobus Antonius Suijkerbuijk [QuMa0128407] en Francisca Wilhelmina Peeters [QuMa0021604] (zie VII-hl). Johanna trouwde, 25 jaar oud, op 30-08-1964 in Hoeven met **Cornelis Johannes Masters**.

VIII-fy Maria Suijkerbuijk [QuMa0021605] is geboren in 1906 in Horendonk, dochter van Franciscus Suijkerbuijk [QuMa0021604] (zie VII-hq) en Poldine Denissen [QuMa0116006]. Maria is overleden in 1929, 22 of 23 jaar oud. Maria trouwde met **Karel Mattheussen**.

VIII-fz Maria Adriana Loos [QuMa0020805] is geboren op 25-03-1921 in Kalmthoutsehoek (B), dochter van Aloijsius Augustinus Loos [QuMa0123806] en Adriana Christina Luijsterburg [QuMa0020804] (zie VII-ik). Maria trouwde, 21 jaar oud, op 27-05-1942 in Kalmthoutsehoek (B) met **Laurentius Augustinus Ruijck**.

VIII-ga Johanna Maria Vergouwen [QuMa0020805] is geboren op 02-06-1935 in Essen-Moerkant, dochter van Aloisius Vergouwen [QuMa0045604] en Josephina Catharina Luijsterburg [QuMa0020804] (zie VII-il). Johanna trouwde, 23 jaar oud, op 09-07-1958 in Kalmthoutsehoek (B) met **Johannes Adrianus van Loon**, 28 jaar oud. Johannes is geboren op 08-06-1930.

VIII-gb Christianus Johannes Dietvorst is geboren op 05-12-1922 in Halsteren, zoon van Deonisius Dietvorst [Quma0072406] en Adriana Veraart [Quma0086606] (zie VII-iq). Van de geboorte is aangifte gedaan op 05-12-1922 [bron: akte 157]. Christianus is overleden op 12-03-1990 in Bergen op Zoom, 67 jaar oud. Christianus trouwde, 27 jaar oud, op 25-05-1950 in Bergen op Zoom [bron: akte 94] met **Elisabeth Aarden**, 23 of 24 jaar oud. Zie VII-bz voor persoonsgegevens van Elisabeth.

VIII-gc Maria Louisa Veraart is geboren op 23-05-1929 in Wouw, dochter van Petrus Adrianus Veraart [Quma0086606] (zie VII-it) en Wilhelmina Maria Schuurbiers [Quma0085005]. Maria trouwde met **Johannes Adrianus Matthijs Kerstens [Quma0074007]**. Johannes is geboren op 07-12-1924 in Wouw, zoon van Adrianus Johannes Kerstens [Quma0074006] en Adriana Johanna Vermunt. Johannes is overleden op 04-02-2013 in Roosendaal, 88 jaar oud.

VIII-gd Franciscus Josephus Potters [QuMa0021605] is geboren op 14-06-1919 in Essen, zoon van Carolus Potters en Jacoba Maria Veraart [QuMa0021604] (zie VII-iv). Franciscus is overleden op 20-09-1978 in Essen, 59 jaar oud. Franciscus trouwde, 27 jaar oud, op 05-10-1946 met **Johanna van Peer**.

VIII-ge Josephine Carolina Veraart [QuMa0021605] is geboren op 23-11-1932 in Kalmthoutsehoek (B), dochter van Johannes Baptist Veraart [QuMa0021604] (zie VII-ix) en Carolina Cornelia Nelen [QuMa0123805]. Josephine trouwde met **Gaston Hereygers [QuMa0020005]**. Gaston is geboren op 05-09-1929 in Essen, zoon van Cornelis Johannes Hereygers [QuMa0020004] en Mathilda Maria Stuyts.
Notitie bij Gaston: *Nazaten van Jan van der Herstraten XVI.1425*

VIII-gf Alois Veraart [QuMa0021605] is geboren in 1926, zoon van Franciscus Veraart [QuMa0021604] (zie VII-iz) en Dijmphna Raymakers [QuMa0021604] (zie VII-jl). Alois is overleden in 2000, 73 of 74 jaar oud. Alois trouwde, 23 of 24 jaar oud, in 1950 met **Anna Costermans**, 19 of 20 jaar oud. Anna is geboren in 1930 in Kalmthout.

VIII-gg Lisette Veraart [QuMa0021605] is geboren in 1929 in Kalmthoutsehoek (B), dochter van Franciscus Veraart [QuMa0021604] (zie VII-iz) en Dijmphna Raymakers [QuMa0021604] (zie VII-jl). Lisette trouwde met **Frans Kerstens**. Frans is geboren in 1931 in Wildert.

VIII-gh Aloisius Veraart [QuMa0021605] is geboren in 1930 in Kalmthoutsehoek (B), zoon van Adrianus Veraart [QuMa0021604] (zie VII-ja) en Johanna van Ginneken. Aloisius trouwde, 23 of 24 jaar oud, in 1954 met **Theresia Somers**.

VIII-gi Cornelia Philomena Veraart [QuMa0021605] is geboren op 05-06-1932 in Kalmthoutsehoek (B), dochter van Adrianus Veraart [QuMa0021604] (zie VII-ja) en Johanna van Ginneken. Cornelia is overleden op 26-02-1963 in Essen-Hoek, 30 jaar

oud. Cornelia trouwde op 22-01-955 in Kalmthoutsehoek (B) met **Albertus Maria van Ginderen**. Albertus is geboren op 24-01-1935.

VIII-gj Jeanne Veraart [QuMa0021605] is geboren in 1924 in Kalmthoutsehoek (B), dochter van Petrus Johannes Veraart [QuMa0021604] (zie VII-jc) en Maria Josefina van de Zande [Quma0076406]. Jeanne trouwde met **Jan van den Boom**. Jan is geboren in 1924. Jan is overleden in 1991, 66 of 67 jaar oud.

VIII-gk Rinus Govaarts [QuMa0021605] is geboren in 1935, zoon van Petrus Josephus Govaarts [QuMa0021604] (zie VII-jh) en Cornelia Catharina Wiericx [QuMa0044004]. Rinus trouwde met **Elly Nieuwlaat**. Elly is geboren in 1935.

VIII-gl Marinus Leonardus Maria Catharina Nieuwlaat [Quma0086608] is geboren op 07-03-1939 in Roosendaal, zoon van Franciscus Eduardus Nieuwlaat [Quma0086607] en Maria Cornelia Govaarts [Quma0021604] (zie VII-ji). Marinus is overleden op 16-07-1967 in Roosendaal, 28 jaar oud. Van het overlijden is aangifte gedaan op 17-07-1967 [bron: akte 198]. Marinus trouwde met **Adriana Vervaart**.

VIII-gm Josephus Raymakers [QuMa0021605] is geboren op 07-05-1933 in Kalmthoutsehoek (B), zoon van Petrus Raymakers [QuMa0021604] (zie VII-jj) en Anna Cornelia de Backer. Josephus trouwde, 22 of 23 jaar oud, in 1956 met **Dijmphna Josepha Elisabeth van Ginderen [QuMa0021605]**, 21 of 22 jaar oud. Zie VIII-gp voor persoonsgegevens van Dijmphna.

VIII-gn Johanna Theodora Cornelia Raymakers [QuMa0021605] is geboren op 11-06-1936 in Kalmthoutsehoek (B), dochter van Petrus Raymakers [QuMa0021604] (zie VII-jj) en Anna Cornelia de Backer. Johanna trouwde, 21 jaar oud, op 09-11-1957 met **Constantinus Josephus Nelen [QuMa0045005]**, 23 jaar oud. Constantinus is geboren op 16-01-1934 in Kalmthoutsehoek (B), zoon van Petrus Johannes Nelen [QuMa0123805] en Anna Cornelia Duerloo [QuMa0045004].

VIII-go Maria van Ginderen [QuMa0021605] is geboren in 1930 in Kalmthoutsehoek (B), dochter van Alphonsus Petrus van Ginderen [QuMa0045004] en Johanna Elisabeth Raymakers [QuMa0021604] (zie VII-jm). Maria trouwde met **Franciscus Cornelis Josephus Jacobs [QuMa0043405]**. Zie VII-mx voor persoonsgegevens van Franciscus.

Kind van Maria en Franciscus: zie VII-mx.

VIII-gp Dijmphna Josepha Elisabeth van Ginderen [QuMa0021605] is geboren op 15-08-1934 in Kalmthoutsehoek (B), dochter van Alphonsus Petrus van Ginderen [QuMa0045004] en Johanna Elisabeth Raymakers [QuMa0021604] (zie VII-jm). Dijmphna is overleden op 03-04-1985 in Brasschaat, 50 jaar oud. Dijmphna trouwde, 21 of 22 jaar oud, in 1956 met **Josephus Raymakers [QuMa0021605]**, 22 of 23 jaar oud. Zie VIII-gm voor persoonsgegevens van Josephus.

VIII-gq Petrus Petronella Johannes van Ginderen [QuMa0021605] is geboren op 03-04-1939 in Kalmthoutsehoek (B), zoon van Alphonsus Petrus van Ginderen [QuMa0045004] en Johanna Elisabeth Raymakers [QuMa0021604] (zie VII-jm). Petrus is overleden. Petrus trouwde, 24 jaar oud, op 13-05-1963 in Kalmthoutsehoek (B) met **Elisabeth de Gouw**.

VIII-gr Marcel Franciscus van Ginderen [QuMa0021605] is geboren op 25-09-1943 in Kalmthoutsehoek (B), zoon van Alphonsus Petrus van Ginderen [QuMa0045004] en

Johanna Elisabeth Raymakers [QuMa0021604] (zie VII-jm). Marcel is overleden in 1996, 52 of 53 jaar oud. Marcel trouwde, 21 jaar oud, op 12-08-1965 met **Godelieve van den Briele [QuMa0136808]**, 22 jaar oud. Godelieve is geboren op 02-04-1943 in Kalmthoutsehoek (B), dochter van Henricus Petrus Adrianus van den Briele [QuMa0173407] en Elisabeth Cornelia Aerden [QuMa0136807].

VIII-gs Franciscus Suijkerbuijk [QuMa0021605] is geboren in 1924, zoon van Adrianus Johannes Suijkerbuijk [QuMa0021604] (zie VII-kf) en Adriana Cornelia van Overveld [Quma0079605]. Franciscus trouwde met **Verona Plompen**. Verona is geboren in 1924.

VIII-gt Johanna Suijkerbuijk [QuMa0021605] is geboren in 1924, dochter van Adrianus Johannes Suijkerbuijk [QuMa0021604] (zie VII-kf) en Adriana Cornelia van Overveld [Quma0079605]. Johanna trouwde met **Roberto Granados**. Roberto is geboren in 1924.

VIII-gu Johanna Cornelia Suijkerbuijk [QuMa0021605] is geboren op 25-08-1927 in Roosendaal, dochter van Antonius Marinus Suijkerbuijk [QuMa0021604] (zie VII-kh) en Cornelia Maria Vos. Johanna trouwde met **Petrus Johannes den Ouden [QuMa0034406]**. Petrus is geboren op 24-02-1928 in Ossendrecht, zoon van Josephus Gijsbertus den Ouden [QuMa0034405] en Johanna Louisa Hendrickx [QuMa0136208]. Petrus is overleden op 22-10-2004 in Roosendaal, 76 jaar oud.

VIII-gv Hermanus Franciscus Suijkerbuijk [QuMa0021605] is geboren op 05-04-1930 in Roosendaal, zoon van Antonius Marinus Suijkerbuijk [QuMa0021604] (zie VII-kh) en Cornelia Maria Vos. Hermanus is overleden. Hermanus trouwde met **Helena Adriana Maas [QuMa0019404]**. Helena is geboren op 01-10-1930 in Roosendaal, dochter van Adrianus Cornelis Maas [QuMa0019904] en Antonetta Catharina van Loon [QuMa0019403]. Helena is overleden.

VIII-gw Petrus Goossens [QuMa0002602] is geboren in 1934, zoon van Josephus Franciscus Goossens [QuMa0002601] (zie VII-lo) en Dimphna Cornelia Konings [Quma0062206]. Petrus trouwde met **Petronella van den Kieboom [QuMa0032006]**. Petronella is geboren in 1940, dochter van Hendrikus van den Kieboom [QuMa0032005] en Johanna Philomena van Osta [Quma0061005]. Petronella is overleden.

Kind van Petrus en Petronella:

> **1 Richard Goossens [QuMa0002603]**, geboren in 1979. Richard is overleden op 10-06-2005 in Rotterdam, 25 of 26 jaar oud. Hij is begraven op 15-06-2005 in Bergen op Zoom.

49 QuMa0000600002

50 QuMa0000700001

VIII-gx Petrus Johannes Josephus (Piet) Maas [QuMa0000600] (afb. 49) is geboren op 10-01-1951 in Wouw, zoon van Adrianus (Ariaan) Maas [QuMa0001200] en Anna Petronella (Anna) Goossens [QuMa0001300] (zie VII-lu).

Notitie bij Piet: .
Wie kan ons helpen bij het vinden van nadere gegevens van deze stamouder??
U kunt deze gegevens sturen naar: info@StichtingQuMa.nl
Bij voorbaat bedankt voor uw tijd om ons te helpen deze website te verbeteren.
Onze interesse gaat zeker uit naar actuele gegevens die nog niet gepubliceerd mogen worden!!
Deze gegevens worden alleen aan ons bestand toegevoegd, maar worden niet zonder toestemming gepubliceerd.!

Beroep:
vennoot accountantskantoor

Piet:
(1) trouwde, 22 jaar oud, op 10-07-1973 met **Hermine Petronella (Piem) Hellemons [QuMa0000700]** (afb. 50), 20 jaar oud.
Notitie bij het huwelijk van Piet en Piem: *Op de trouwfoto van Piet en Piem staat als bruidsmeisje het nichtje van Piem, Herma Hofland.*
Piem is geboren op 28-10-1952 in Roosendaal, dochter van Cornelis Adrianus (Cor) Hellemons [QuMa0001400] en Friederike Hermine (Riekie) Rühs [QuMa0001500]. Piem is overleden op 27-01-2010 in Huijbergen, 57 jaar oud. Zij is begraven op 30-01-2010 in Huijbergen.
(2) ging samenwonen, 59 of 60 jaar oud, in 2011 met **Maria Petronella Johanna (Ria) Heshof [QuMa0017406]**, 59 of 60 jaar oud. Ria is geboren op 16-08-1951 in Steenbergen, dochter van Gijsbertus Eduard Adrianus (Bart) Heshof [QuMa0036605] en Elisabeth Johanna (Bets) de Jong [QuMa0017405]. Ria is weduwe van Cornelis Adrianus Henricus (Kees) van den Berg [Quma0065008] (1949-2006), met wie zij trouwde op 16-02-1973 in Steenbergen.

Kind van Piet en Piem:

1 Marieke Anna Frederike Dorothea (Marieke) Maas [QuMa0000300], geboren op 04-02-1982 in Roosendaal & Nispen. Volgt IX-p.

51 QuMa0001201003

VIII-gy Ludovicus Antonius Josephus (Louis) Maas [QuMa0001201] (afb. 51) is geboren op 12-08-1953 in Wouw, zoon van Adrianus (Ariaan) Maas [QuMa0001200] en Anna Petronella (Anna) Goossens [QuMa0001300] (zie VII-lu).

Telefoon:
0165-302248

Louis trouwde, 26 jaar oud, op 25-09-1979 in Wouw met **Cornelia Maria Dorothea (Carla) Bartels**, 24 jaar oud. Carla is geboren op 18-07-1955. Carla is overleden op 21-08-1984, 29 jaar oud (oorzaak: zelfdoding).

VIII-gz Jacobus Cornelis Petrus Buijsen [QuMa0005403] is geboren op 13-07-1940 in Bergen op Zoom, zoon van Josephus Cornelis Buijsen [Quma0083407] en Huberdina

Elisabeth van Hoek [QuMa0005402] (zie VII-ly). Jacobus trouwde, 23 jaar oud, op 20-01-1964 in Bergen op Zoom met **Anna Francisca van Broekhoven [Quma0041206]**, 21 jaar oud. Anna is geboren op 22-03-1942 in Halsteren, dochter van Petrus Cornelis van Broekhoven [Quma0041205] en Jacoba Verdult [Quma0085006].

VIII-ha Petronella Elisabeth Baselier [Quma0041007] is geboren op 12-02-1935 in Steenbergen, dochter van Thomas Antonius Baselier [QuMa0043405] (zie VII-ma) en Catharina van de Kieboom [Quma0041006]. Petronella trouwde, 16 of 17 jaar oud, in 1952 met **Jos Hermus**, 20 of 21 jaar oud. Jos is geboren in 1931. Jos is overleden op 26-04-2010 in Steenbergen, 78 of 79 jaar oud. Hij is begraven op 01-05-2010 in Bergen op Zoom.

Kind van Petronella en Jos:

> **1 Rien Hermus [Quma0041008]**, geboren op 22-03-1952 in Steenbergen. Rien is overleden op 06-01-2002 in Steenbergen, 49 jaar oud.

VIII-hb Cornelis Hendricus Victor Baselier [Quma0041007] is geboren op 01-07-1936 in Steenbergen, zoon van Thomas Antonius Baselier [QuMa0043405] (zie VII-ma) en Catharina van de Kieboom [Quma0041006]. Cornelis is overleden op 12-10-2004 in Nispen, 68 jaar oud. Hij is begraven op 16-10-2004 in Bergen op Zoom. Cornelis trouwde, 20 jaar oud, op 20-06-1957 in Wouw met **Adriana Petronella (Jaantje) de Weert**, 19 jaar oud. Jaantje is geboren op 06-04-1938 in Wouw, dochter van Petrus Johannes de Weert en Johanna Gorissen. Jaantje is overleden op 23-05-2021 in Nispen, 83 jaar oud.

VIII-hc Cornelis Johannes (Kees) Baselier [QuMa0036205] is geboren op 30-09-1931 in Steenbergen, zoon van Johannes Baselier [QuMa0043405] (zie VII-mb) en Joanna de Groen [QuMa0036204]. Kees is overleden op 13-04-2010 in Roosendaal, 78 jaar oud. Hij is begraven op 19-04-2010 in Roosendaal. Kees trouwde met **Wilhelmina D.a. (Willy) van Kalmthout**. Willy is geboren in 1934.

VIII-hd Anna Maria Hendrika Baselier [QuMa0036205] is geboren op 17-11-1932 in Steenbergen, dochter van Johannes Baselier [QuMa0043405] (zie VII-mb) en Joanna de Groen [QuMa0036204]. Anna trouwde met **Adrie de Prenter**. Adrie is geboren in 1931.

VIII-he Andreas Alphonsus Baselier [QuMa0036205] is geboren op 20-05-1934 in Steenbergen, zoon van Johannes Baselier [QuMa0043405] (zie VII-mb) en Joanna de Groen [QuMa0036204]. Andreas is overleden op 14-12-1997 in Roosendaal, 63 jaar oud. Andreas trouwde met **Jeanne Sep**. Jeanne is geboren op 24-04-1937 in Roosendaal. Jeanne is overleden op 15-05-1989 in Roosendaal, 52 jaar oud.

VIII-hf Cornelis Adrianus (Kees) van Baal [QuMa0043406] is geboren op 30-05-1932 in Kruisland, zoon van Adrianus Paulus van Baal [QuMa0157007] en Dijmphna Baselier [QuMa0043405] (zie VII-md). Kees trouwde met **Jo Heijnen**. Jo is geboren in 1932.

VIII-hg Elisabeth Catharina Adriana Maria (Bep) van Baal [QuMa0043406] is geboren op 19-03-1935 in Kruisland, dochter van Adrianus Paulus van Baal [QuMa0157007] en Dijmphna Baselier [QuMa0043405] (zie VII-md). Bep trouwde met **Frits Hasselton**. Frits is geboren in 1935.

VIII-hh Frans Buuron [QuMa0034406] is geboren in 1931, zoon van Cornelis Buuron [QuMa0034405] en Maria Aloijsia Baselier [QuMa0043405] (zie VII-me). Frans trouwde met **Nelly Ossenblok**. Nelly is geboren in 1934.

VIII-hi Cornelis Wilhelmus Maria Buuron [QuMa0034406] is geboren op 20-05-1932 in Steenbergen, zoon van Cornelis Buuron [QuMa0034405] en Maria Aloijsia Baselier [QuMa0043405] (zie VII-me). Cornelis trouwde met **Jo Wouters**. Jo is geboren in 1936.

IX-a Cornelia Dymphna van Broekhoven [Quma0085007] is geboren op 07-06-1946 in Bergen op Zoom, dochter van Martinus van Broekhoven [Quma0085006] (zie VIII-j) en Aldegonda van Eekelen [QuMa0123007]. Cornelia trouwde, 19 jaar oud, op 05-11-1965 in Bergen op Zoom met **Johannes Petrus Besters**, 22 jaar oud. Johannes is geboren op 27-09-1943 in Bergen op Zoom.

IX-b Maria Cornelia Theresia Clarijs [QuMa0004603] is geboren op 06-07-1939 in Roosendaal, dochter van Leonardus Gerardus Clarijs [Quma0254206] en Cornelia Verbeek [QuMa0004602] (zie VIII-bc). Maria is overleden. Maria trouwde, 25 jaar oud, op 18-06-1965 in Roosendaal met **Gerard Berghege**, 37 jaar oud. Gerard is geboren op 18-01-1928 in Roosendaal. Gerard is overleden op 16-12-1999 in Roosendaal, 71 jaar oud.

52 QuMa0000500001

53 QuMa0000400003

IX-c Geertruda Petronella Maria (Gerda) van der Wegen [QuMa0000500] (afb. 52) is geboren op 15-09-1956 in Steenbergen, dochter van Petrus (Piet) van der Wegen [QuMa0001000] en Petronella Susanna (Nellie) de Jong [QuMa0001100] (zie VIII-bh). Bij de doop van Gerda was getuige Geertrui (Truus) van der Wegen (1901-1977) [tante vaderszijde] aanwezig.

Beroep:
administratief medewerkster

Gerda trouwde, 19 jaar oud, op 06-08-1976 in Steenbergen met **Christoffel Josephus Maria (Chris) Kuipers [QuMa0000400]** (afb. 53), 23 jaar oud. Het kerkelijk huwelijk vond plaats op 06-08-1976 in Steenbergen Vredeskerk [bron: Priester A. Welsing]. Chris is geboren op 21-03-1953 in Steenbergen, zoon van Christoffel (Christ) Kuipers [QuMa0000800] en Johanna Catharina (To) Hoendervangers [QuMa0000900]. Bij de doop van Chris was getuige Maria (Riet) Gladdines (1920-1991) aanwezig.

Beroep:
administrateur-belastingadviseur

Bijnaam:
Chrisje

Kleinzoon van "Cees de Lakense" en "Nel Lach"

Betrokken bij:

31-05-2011	getuige geboorteaangifte Quinn Kuipers (geb. 2011) [zie X,1]	[grootvader vaderszijde]	[bron: Bergen op Zoom akte]

Kinderen van Gerda en Chris:

1 Robbie Kuipers [QuMa0000200], geboren op 17-08-1980 in Halsteren. Volgt X.

54 QuMa0000401001

2 Stefan Kuipers [QuMa0000401] (afb. 54), geboren op 15-01-1983 in Halsteren. Van de geboorte is aangifte gedaan op 16-01-1983 [bron: Trouwboekje]. Hij is gedoopt op 05-06-1983 in Steenbergen Vredeskerk [bron: Vredeskerk Pastoor A.Welsing]. Bij de doop van Stefan was getuige Petronella Clasina Maria (Nelly) Kuipers (1948-2022) [tante vaderszijde] aanwezig.

Beroepen:
hypotheekadviseur (zelfstandig adviseur sinds 01-02-2020)
Reclame & Communicatie

Betrokken bij:

27-11-2011	getuige doop Quinn Kuipers (geb. 2011) [zie X,1]	[oom vaderszijde]	[bron: Lourdeskapel van de St. Gummaruskerk om 12:00 uur]

55 QuMa0000401002

3 Niels (Niels) Kuipers [QuMa0000401] (afb. 55), geboren op 09-08-1988 in Roosendaal St. Franciscus Ziekenhuis. Van de geboorte is aangifte gedaan op 10-08-1988 [bron: Trouwboekje]. Hij is gedoopt op 06-11-1988 in Steenbergen.

Betrokken bij:

28-12-2014	getuige doop Matz Kuipers (geb. 2014) [zie X,3]	[oom vaderszijde]

Waarom al dat vechten, waarom al die pijn?
Je wilde niet weg, wilde bij ons zijn
Je stijgt naar de hemel, dat zeker niet terwijl,
je wilde graag leven, maar verloor het gevecht.

Intens bedroefd om de grote leegte die Corrie achterlaat, maar met een hart vol dankbaarheid voor de jaren die wij samen mochten zijn, geven wij u hiernis dat van ons is heengegaan mijn lieve vrouw, ons ma, schoonmoeder en lieve oma

Corrie de Jong

in de leeftijd van 54 jaar

echtgenote van
Gerard Dingenouts

Kruisland: Gerard Dingenouts
Heerlen: Eric en Ineke
Rhijn
Kimberly
Cindy
Kruisland: Marlon en Martonnek
Bryan
Marlon

Roosendaal, 22 maart 2001
Franciscusziekenhuis

Corr.-adres: C. Dingenouts
Pastoor Vrijdenstraat 1
4759 BS Kruisland

Corrie is overgebracht naar het rouwcentrum van de Steenbergse uitvaartverzorging G.Lemus, Kapelaan Kuckstraat 50 te Welberg, gemeente Steenbergen.

Er is gelegenheid tot afscheid nemen zondag 25 maart van 16.00 tot 17.00 uur in voornoemd rouwcentrum.

De afscheidsdienst zal gehouden worden maandag 26 maart om 13.30 uur in de aula van het crematorium te Bergen op Zoom, Mastenstraat 5.
Samenkomst 13.15 uur aldaar.

Gelegenheid tot schriftelijk condoleren voor aanvang van de dienst en persoonlijk in de condoleanceskapter van het crematorium.

Geen bezoek aan huis.

56 De Jong Cornelia 1946
05

IX-d Cornelia Antoinetta Petronella Maria (Corrie) de Jong [QuMa0002202] (afb. 56) is geboren op 03-09-1946 in Kruisland, dochter van Leonardus Marinus (Leo) de Jong [QuMa0002201] (zie VIII-bi) en Maria Johanna Adriana (Marie) Voorbraak [QuMa0018004]. Corrie is overleden op 22-03-2001 in

St. Franciscus Ziekenhuis Roosendaal, 54 jaar oud. Zij is gecremeerd op 26-03-2001 in Bergen op Zoom Crematorium Mastendreef. Corrie trouwde, 17 jaar oud, op 19-06-1964 met **Gerard (Gerard) Dingenouts**.

IX-e Jeanne (Jeanne) de Jong [QuMa0002202] is geboren op 28-10-1948 in Kruisland, dochter van Leonardus Marinus (Leo) de Jong [QuMa0002201] (zie VIII-bi) en Maria Johanna Adriana (Marie) Voorbraak [QuMa0018004]. Jeanne trouwde, 16 of 17 jaar oud, in 1965 in Wouw met **Adrianus Matthijssen [QuMa0029106]**, 19 of 20 jaar oud. Zie VIII-av voor persoonsgegevens van Adrianus.

IX-f Petrus Cornelis Broosus [QuMa0009204] is geboren op 29-01-1935 in Huijbergen, zoon van Martinus Broosus [QuMa0115606] en Anna Maria Verbeek [QuMa0009203] (zie VIII-cg). Petrus trouwde met **Francisca Hermans**. Francisca is geboren op 21-08-1935.

IX-g Jacoba Catharina Maria Broosus [QuMa0009204] is geboren op 02-10-1937 in Huijbergen, dochter van Martinus Broosus [QuMa0115606] en Anna Maria Verbeek [QuMa0009203] (zie VIII-cg). Jacoba trouwde, 22 jaar oud, op 14-11-1959 in Huijbergen met **Lodevicus Cornelius Verheezen [Quma0042406]**, 24 jaar oud. Lodevicus is geboren op 27-06-1935 in Woensdrecht, zoon van Petrus Johannes Verheezen [Quma0042405] en Anna Cornelia Paasen [Quma0068006].

Kind van Jacoba en Lodevicus:

1 Peter Anna Maria Verheezen [QuMa0009205], geboren op 09-09-1960 in Huijbergen. Peter is overleden op 20-09-1960 in Huijbergen, 11 dagen oud.

IX-h Maria Dimphena Jacoba (Marja) Broosus [QuMa0009204] is geboren op 16-11-1941 in Huijbergen, dochter van Martinus Broosus [QuMa0115606] en Anna Maria Verbeek [QuMa0009203] (zie VIII-cg). Marja is overleden op 21-09-2021 in Hoogerheide, 79 jaar oud. Marja trouwde, 20 jaar oud, op 03-05-1962 in Woensdrecht met **Franciscus Josephus Cornelis Pals [QuMa0042806]**, 25 jaar oud. Franciscus is geboren op 14-04-1937 in Woensdrecht, zoon van Alphonsius Pals [QuMa0042805] en Petronella Paasen [Quma0068006]. Franciscus is overleden op 25-09-2001 in
Bergen op Zoom Lievensberg ziekenhuis, 64 jaar oud. Hij is begraven op 29-09-2001 in Hoogerheide.

IX-i Cornelis Petrus (Cees) Theuns [QuMa0018605] is geboren op 02-01-1938 in Woensdrecht, zoon van Jacobus Theodorus Theuns [QuMa0018604] (zie VIII-ct) en Maria Jacoba Hopmans [Quma0066206]. Cees is overleden op 02-10-2008 in Bergen op Zoom, 70 jaar oud. Hij is begraven op 10-10-2008 in Bergen op Zoom.

Kind van Cees uit onbekende relatie:

1 Miranda Theuns [QuMa0018606], geboren in 1964. Miranda is overleden. Van het overlijden is aangifte gedaan op 18-12-1866 [bron: akte 28].
Notitie bij Miranda: *Gehuwd met Corné*
Kinderen:
Lotte en Jan
Tom
Koen

IX-j Cornelia C.J. (Corrie) Theuns [QuMa0018605], dochter van Jacobus Theodorus Theuns [QuMa0018604] (zie VIII-ct) en Maria Jacoba Hopmans [Quma0066206]. Corrie trouwde op 22-02-1962 in Woensdrecht [bron: Akte 2] met **Josephus (Sjef) Verbraeken [QuMa0128009]**, 21 of 22 jaar oud. Sjef is geboren in 1940, zoon van Victor Severinus Verbraeken en Stephanie Veronica Mous [QuMa0128008].

IX-k Petronella G.C. Cleiren [QuMa0018605] is geboren in 1946, dochter van Cornelis Franciscus Cleiren [QuMa0018604] (zie VIII-cw) en Cornelia van Gastel [Quma0070807]. Petronella is overleden op 24-09-2005 in Bergen op Zoom, 58 of 59 jaar oud. Zij is begraven op 28-09-2005 in Bergen op Zoom. Petronella trouwde met **Jan Roks**. Jan is geboren op 13-08-1941 in Halsteren, zoon van Christianus Roks [Quma0083406] en Anna Maria Paulus. Jan is overleden op 10-03-1994 in Roosendaal, 52 jaar oud. Hij is begraven op 15-03-1994 in Bergen op Zoom. Het huwelijk van Petronella en Jan bleef kinderloos.

IX-l Cornelia Petronella van Tiggelen [QuMa0018604] is geboren op 15-11-1942 in Roosendaal, dochter van Johannes Adrianus van Tiggelen [Quma0060406] en Maria Catharina Nieuwlaat [QuMa0018603] (zie VIII-cx). Cornelia is overleden op 25-11-1990 in Wouw, 48 jaar oud. Cornelia trouwde, 20 jaar oud, op 29-11-1962 in Wouw met **Adrianus Maria Bastiaanse [QuMa0029506]**, 26 jaar oud. Adrianus is geboren op 30-07-1936 in Scharrendijke, zoon van Jacobus Bastiaanse [QuMa0032205] en Catharina Geertruida Iriks [QuMa0029505]. Adrianus is overleden op 17-02-2016 in Wouw, 79 jaar oud.

IX-m Petronella Leonarda Cornelia Verbraak [QuMa0018605] is geboren op 22-04-1944 in Bergen op Zoom, dochter van Christianus Cornelis Verbraak [QuMa0018604] (zie VIII-cy) en Virginia Maria Wuijts [QuMa0020405]. Petronella is overleden op 16-05-2021 in Bergen op Zoom, 77 jaar oud. Petronella trouwde met **Johannes Cornelis Josephus Matthijssen [Quma0058206]**. Johannes is geboren op 30-12-1941 in Middelburg, zoon van Josephus Cornelis Marinus Matthijssen en Louisa Maria Luijks [Quma0058205]. Johannes is overleden op 20-07-2008 in Bergen op Zoom, 66 jaar oud. Hij is begraven op 25-07-2008 in Bergen op Zoom.

IX-n Leonardus Petrus Adriana Verbraak [QuMa0018605] is geboren op 16-03-1946 in Bergen op Zoom, zoon van Christianus Cornelis Verbraak [QuMa0018604] (zie VIII-cy) en Virginia Maria Wuijts [QuMa0020405]. Leonardus is overleden op 14-01-1994 in Bergen op Zoom, 47 jaar oud. Leonardus trouwde, 24 jaar oud, op 14-10-1970 in Bergen op Zoom met **Maria Cornelia Catharina van Tillo [Quma0042406]**, 22 jaar oud. Maria is geboren op 20-03-1948 in Bergen op Zoom, dochter van Adrianus van Tillo [Quma0067207] en Adriana Geertruida van Loon [Quma0042405]. Maria is overleden op 13-04-2010 in Bergen op Zoom, 62 jaar oud. Zij is begraven op 17-04-2010 in Bergen op Zoom.

IX-o Anja van der Wegen [QuMa0032005] is geboren op 13-02-1960, dochter van Cornelis Antonius Adrianus (Kees) van der Wegen [QuMa0032004] (zie VIII-eu) en Johanna (Annie) Uijtdewilligen. Anja trouwde, 10 maanden oud, op 18-12-1960 in Bergen op Zoom met **Marcel Schuurbiers [Quma0085008]**, 4 jaar oud. Marcel is geboren op 03-06-1956, zoon van Ludovicus Cornelis Schuurbiers [Quma0085007] en Adriana Kools.

living:

57 QuMa0000300002

IX-p Marieke Anna Frederike Dorothea (Marieke) Maas [QuMa0000300] (afb. 57) is geboren op 04-02-1982 in Roosendaal & Nispen, dochter van Petrus Johannes Josephus (Piet) Maas [QuMa0000600] (zie VIII-gx) en Hermine Petronella (Piem) Hellemons [QuMa0000700].

Beroepen:

	preferred banker
vanaf 01-01-2018	makelaar-taxateur (Mede-eigenaar van Buuron & Kuipers Makelaars Taxateurs gevestigd te Steenbergen)

Marieke trouwde, 26 jaar oud, op 05-07-2008 in Steenbergen met **Robbie Kuipers [QuMa0000200]**, 27 jaar oud, nadat zij op 06-07-2007 in Steenbergen in ondertrouw zijn gegaan. Het kerkelijk huwelijk vond plaats op 05-07-2008 in Huijbergen. Zie X voor persoonsgegevens van Robbie.

Kinderen van Marieke en Robbie:

1 Quinn (Quinn) Kuipers [Quma0000100], geboren op 30-05-2011 in Bergen op Zoom Lievensberg ziekenhuis [bron: Geboortekaartje]. Van de geboorte is aangifte gedaan op 31-05-2011 [bron: Bergen op Zoom akte]. Bij de geboorteaangifte van Quinn was getuige Chris Kuipers (geb. 1953) [zie IX-c] [grootvader vaderszijde] aanwezig. Hij is gedoopt op 27-11-2011 in Steenbergen Gummaruskerk [bron: Lourdeskapel van de St. Gummaruskerk om 12:00 uur]. Bij de doop van Quinn was getuige Stefan Kuipers (geb. 1983) [zie IX-c,2] [oom vaderszijde] aanwezig.

58 QuMa0000100009

2 Luna (Luna) Kuipers [Quma0000100] (afb. 58), geboren op 21-02-2013 in Rotterdam Sophia Ziekenhuis. Luna is overleden op 21-02-2013 in Rotterdam Sophia Ziekenhuis, geen dag oud.

3 Matz (Matz) Kuipers [Quma0000100], geboren op 02-06-2014 in Rotterdam Sophia Ziekenhuis. Hij is gedoopt op 28-12-2014 in Steenbergen. Bij de doop van Matz was getuige Niels Kuipers (geb. 1988) [zie IX-c,3] [oom vaderszijde] aanwezig.

59 QuMa0000200002

X Robbie Kuipers [QuMa0000200] (afb. 59) is geboren op 17-08-1980 in Halsteren [bron: Geboortekaartje], zoon van Christoffel Josephus Maria (Chris) Kuipers [QuMa0000400] en Geertruda Petronella Maria (Gerda) van der Wegen [QuMa0000500] (zie IX-c). Van de geboorte is aangifte gedaan op 18-08-1980 [bron: Trouwboekje]. Bij de geboorteaangifte van Robbie was getuige Joannes (Jan) Schoute (1921-2005) aanwezig. Hij is gedoopt op 02-11-1980 in Halsteren Sint Quirinuskerk [bron: Quirinuskerk].

Beroepen:

	makelaar-taxateur
vanaf 01-01-2018	makelaar-taxateur (Mede-eigenaar van Buuron & Kuipers Makelaars Taxateurs gevestigd te Steenbergen)

Robbie trouwde, 27 jaar oud, op 05-07-2008 in Steenbergen met **Marieke Anna Frederike Dorothea (Marieke) Maas [QuMa0000300]**, 26 jaar oud, nadat zij op 06-07-2007 in Steenbergen in ondertrouw zijn gegaan. Het kerkelijk huwelijk vond plaats op 05-07-2008 in Huijbergen. Zie IX-p voor persoonsgegevens van Marieke.

Kinderen van Robbie en Marieke: zie IX-p.

Index (4793 personen)

Aalst, Maria Petronella van [Schoonmoeder van VIII-ce] VIII-ce
Aanraad, Adriaan (*14-03-1820, †17-02-1861) [Schoonvader van V-q] V-q
Aanraad, Christiaan (*13-12-1855, †13-05-1943) [Partner van V-q] V-q
Aanraad, Francisca (*06-02-1879, †27-02-1879) [Dochter van V-q] **V-q,1**
Aanraad, Govert (*06-03-1903) [Schoonvader van VII-ld] VII-ld
Aanraad, Johanna Cornelia (*19-08-1931) [Partner van VII-ld] VII-ld
Aarden, Adriana Cornelia (*11-03-1914, †04-02-1997) [Nummer VII-bv] **VII-bv**; VIII-as; VIII-at
Aarden, Catharina (*08-04-1908, †25-06-1967) [Nummer VII-bt] **VII-bt**
Aarden, Cornelia Jacoba (*30-10-1910, †30-10-1910) [Dochter van VI-bf] **VI-bf,2**
Aarden, Cornelis (*11-02-1920, †30-01-1994) [Nummer VII-by] **VII-by**
Aarden, Dirk Adrianus (*08-11-1886, †07-10-1975) [Partner van VI-bf] VI-bf; VII-bt; VII-bu; VII-bv; VII-bw; VII-bx; VII-by; VII-bz
Aarden, Elisabeth (*1926, †1998) [Nummer VII-bz] **VII-bz**; VIII-gb
Aarden, Jacoba (Koos) (*04-02-1919, †22-05-1980) [Nummer VII-bx] **VII-bx**
Aarden, Jacobus Laurentinus (Kobus) (*23-07-1911, †07-03-1977) [Nummer VII-bu] **VII-bu**
Aarden, Jacobus Mathijssen (*18-03-1870, †04-10-1941) [Schoonvader van VI-bf] VI-bf
Aarden, Johannes Franciscus (Wannes) (*12-09-1912, †11-07-1986) [Zoon van VI-bf] **VI-bf,4**
Aarden, Josephus (Sjef) (*19-02-1927, †01-08-2003) [Zoon van VI-bf] **VI-bf,11**
Aarden, Marie (*09-03-1916, †09-04-1987) [Nummer VII-bw] **VII-bw**
Aarden, Petrus (Piet) (*27-03-1921, †14-01-1993) [Zoon van VI-bf] **VI-bf,9**

Aarsen, Johanna (*29-03-1844, †24-12-1917) [Schoonmoeder van VI-dk] VI-dk
Aarssen, Adriana Cornelia van der (*17-08-1865, †08-07-1923) [Partner van VI-eu] VI-eu
Aarssen, Antonij van den (*26-10-1837, †20-03-1881) [Schoonvader van VI-eu] VI-eu
Aarssen, Helena van der (*30-07-1912) [Partner van VIII-bb] VIII-bb
Aarssen, Petrus van der [Schoonvader van VIII-bb] VIII-bb
Aart, Jan van (†<2015) [Partner van VIII-el] VIII-el
Aart, Johannes Baptist van (*15-12-1877, †06-04-1939) [Schoonvader van VII-kr] [Schoonvader van VII-kt] VII-kr; VII-kt
Aart, Petronella Adriana Antonia van (*10-03-1923, †18-02-2014) [Partner van VII-kt] VII-kt
Aart, Wilhelmina Johanna Maria van (*03-03-1913) [Partner van VII-kr] VII-kr
Aarts, Cornelis (*29-03-1877, †01-11-1955) [Schoonvader van VII-kc] VII-kc
Aarts, Maria (*10-08-1887, †11-02-1969) [Schoonmoeder van VIII-g] VIII-g
Aarts, Petrus (*29-07-1875, †12-01-1904) [Schoonvader van VI-bl] VI-bl
Aarts, Petrus (Pieter) (*02-07-1902, †19-09-1991) [Partner van VII-kc] VII-kc
Aarts, Wilhelmina Jacoba (*17-04-1901, †10-01-1952) [Partner van VI-bl] VI-bl
Achtmael, Anna Catharina van (*15-07-1803, †08-01-1892) [Schoonmoeder van IV-ak] IV-ak
Achtmael, Mathea van (~23-02-1747) [Schoonmoeder van III-h] III-h
Adriaanse, Cornelis [Schoonvader van VI-cj] VI-cj
Adriaanse, Wilhelmina (*1858) [Partner van VI-cj] VI-cj
Adriaansen, Adrianus (*06-10-1865, †20-11-1949) [Schoonvader van VII-ev] VII-ev
Adriaansen, Agnes Adriana (*22-07-1892, †01-11-1971) [Schoonmoeder van VIII-db] VIII-db
Adriaansen, Cornelia Johanna Adriana Maria (*10-07-1905, †11-03-1986) [Partner van VII-ev] VII-ev
Adriaansen, Elisabeth Maria (*24-06-1877) [Schoonmoeder van VIII-dn] VIII-dn
Aerden, Anna Cornelia (*24-07-1846, †14-12-1920) [Schoonmoeder van VI-aq] [Schoonmoeder van VII-du] VI-aq; VII-du
Aerden, Elisabeth Cornelia (*29-09-1903, †15-04-1980) [Schoonmoeder van VIII-gr] VIII-gr
Aert, Johanna van (*09-10-1838) [Schoonmoeder van V-ci] V-ci
Aert, Maria Cecilia van (*25-04-1871, †02-02-1926) [Schoonmoeder van VII-ig] VII-ig
Aerts, Franciscus Aloisius [Schoonvader van VI-ds] VI-ds
Aerts, Maria Elisabeth (*14-01-1870) [Partner van VI-ds] VI-ds; VII-ha; VII-hb
Aertssen, Anna Kornelia (*28-10-1867, †08-11-1952) [Schoonmoeder van VI-bf] VI-bf
Agtmaal, Anna Cornelia van (*06-04-1808, †02-03-1895) [Schoonmoeder van VI-n] VI-n
Agtmaal, Antonius van (*20-03-1895, †20-07-1975) [Schoonvader van VIII-fs] VIII-fs
Agtmaal, Catharina Maria Louisa Petronella (Toos) van (*31-10-1921) [Partner van VIII-fs] VIII-fs
Agtmaal, Johanna van (*23-06-1890) [Schoonmoeder van VII-m] VII-m
Agtmaal, Johanna Catharina van (*25-01-1860) [Schoonmoeder van VI-cp] VI-cp
Agtmaal, Johanna Cornelia van (*27-10-1899, †12-12-1974) VII-fu
Agtmaal, Maria Dimphina van (*17-02-1894, †24-02-1978) [Schoonmoeder van VIII-ek] VIII-ek
Agtmaal, Wilhelmina Cornelia van (*24-09-1843, †08-03-1933) [Schoonmoeder van VI-au] VI-au
Agtmael, Petronella van (*27-04-1820, †05-03-1885) [Schoonmoeder van VI-cy] VI-cy
Aken, Antonie Johannes van (*03-12-1890) [Schoonvader van VIII-bj] VIII-bj
Aken, Gerrit van (*1798) [Getuige bij geboorteaangifte van VI-ca] VI-ca
Aken, Leonardus van (*09-09-1921, †22-09-1989) [Partner van VIII-bj] VIII-bj
Akkeren, Franciscus van (*11-11-1883, †31-01-1940) [Partner van VI-q] VI-q

Akkeren, Joannes Franciscus van (*1837, †09-05-1923) [Schoonvader van VI-q] VI-q
Akkermans, Cornelia Petronella (*27-02-1889, †11-09-1979) [Schoonmoeder van VII-ml] VII-ml
Akkermans, Cornelis Antonius (*01-02-1903) [Partner van VIII-cf] VIII-cf
Akkermans, Cornelis Marinus (*09-07-1877, †09-11-1964) [Schoonvader van VI-hc] [Schoonvader van VIII-cf] VI-hc; VIII-cf
Akkermans, Maria Catharina (*23-09-1899, †20-03-1984) [Schoonmoeder van VIII-l] VIII-l
Akkermans, Maria Cornelia (*06-11-1901, †20-12-1987) [Partner van VI-hc] VI-hc; VII-mm; VII-mn; VII-mo; VII-mp; VII-mq; VII-mr; VII-ms
Alphen, Geertruda van (*1928) [Partner van VII-kx] VII-kx
Andriessen, Maria Cornelia (*24-04-1870, †26-12-1943) [Schoonmoeder van VII-jm] VII-jm
Ansems, Antonius Franciscus (*17-02-1872) [Schoonvader van VII-gs] VII-gs
Ansems, Catharina Joanna Antonetta (Trienet) (*27-12-1900, †08-01-1974) [Partner van VII-gs] VII-gs
Antens, Adriana [Schoonmoeder van V-bp] V-bp
Antens, Adriana Cornelia (*13-09-1932, †03-02-1933) [Dochter van VII-kj] **VII-kj,2**
Antens, Adrianus Marinus (*24-10-1908) [Zoon van VI-fv] **VI-fv,2**
Antens, Adrianus Marinus (*08-04-1915) [Zoon van VI-fv] **VI-fv,4**
Antens, Cornelia Adriana (*13-08-1931) [Dochter van VII-kj] **VII-kj,1**
Antens, Cornelia Johanna (*24-10-1908) [Dochter van VI-fv] **VI-fv,3**
Antens, Johanna Cornelia (*17-04-1922) [Dochter van VI-fv] **VI-fv,6**
Antens, Marijn Cornelis (*07-02-1843, †06-01-1915) [Schoonvader van VI-fv] VI-fv
Antens, Marinus Cornelis (*26-10-1905) [Nummer VII-kj] **VII-kj**
Antens, Petrus Johannes (*25-04-1918) [Zoon van VI-fv] **VI-fv,5**
Antens, Petrus Wilhelmus (*19-01-1934) [Zoon van VII-kj] **VII-kj,3**
Antens, Wilhelmus Johannes (*09-02-1875, †17-06-1959) [Partner van VI-fv] VI-fv; VII-kj
Antonissen, Johanna Maria (*19-09-1869) [Schoonmoeder van VI-gm] VI-gm
Antonissen, Johanna Maria (*31-03-1914) [Partner van VII-x] VII-x; VIII-x
Antonissen, Johannes Cornelis (*23-04-1884, †01-03-1969) [Partner van VII-iw] VII-x; VII-iw
Antonissen, Willem (*1855, †1928) [Schoonvader van VII-iw] VII-iw
Aperen, Hendrina van (*08-05-1856, †03-02-1921) V-bq
Arnouts, Adrianus (*21-02-1831, †17-03-1871) [Schoonvader van V-y] [Schoonvader van V-z] V-y; V-z
Arnouts, Christianus (*25-02-1864) [Partner van V-y] V-y
Arnouts, Maria Cornelia (*12-06-1869, †16-04-1944) [Partner van V-z] V-z; VI-bn; VI-bo; VI-bp; VI-bq; VI-br; VI-bs; VI-bt; VI-bu
Arnouts, Sooi (*02-03-1927) [Partner van VII-my] VII-my
As, Adrianus van (*29-12-1811) [Schoonvader van V-w] V-w
As, Anna Isabella van (*01-12-1855) [Partner van V-w] V-w; V-w; VI-bi; VI-bj
As, Petronella van (*21-03-1850, †01-11-1931) [Schoonmoeder van VII-dz] VII-dz
Audenaert, Adolf August (*19-08-1896, †03-08-1964) [Schoonvader van VIII-ai] VIII-ai
Audenaert, Julien Clement (*17-03-1924, †15-03-1999) [Partner van VIII-ai] VIII-ai
Augenbroe, Joseph [Schoonvader van VII-gk] VII-gk
Augenbroe, Mathijs Hubert Jozef (*1911) [Partner van VII-gk] VII-gk
Augustijn, Cornelis (*28-10-1843, †18-08-1925) [Schoonvader van VI-ea] VI-ea
Augustijn, Gerardus Adrianus (*23-01-1898, †19-03-1979) [Partner van VI-al] VI-al
Augustijn, Joanna Cornelia (Kee) (*01-04-1889, †07-01-1978) [Schoonmoeder van VIII-ep] VIII-ep
Augustijn, Petronella (*02-07-1826, †03-06-1889) [Schoonmoeder van VI-ce] VI-ce
Augustijn, Petronella (*06-03-1876) [Partner van VI-ea] VI-ea; VII-hh

Augustijn, Petrus (*12-02-1869, †13-11-1948) [Schoonvader van VI-al] VI-al
Baaijens, Antonius Jacobus (*06-02-1880) [Schoonvader van VII-gh] VII-gh
Baaijens, Phelomina Elisa Theresia (*14-06-1914) [Partner van VII-gh] VII-gh
Baal, Adrianus Paulus van (*27-04-1908, †29-03-1978) [Partner van VII-md] VII-md; VIII-hf; VIII-hg
Baal, Cornelis van (*07-11-1879, †25-02-1956) [Schoonvader van VII-md] VII-md
Baal, Cornelis Adrianus (Kees) van (*30-05-1932) [Nummer VIII-hf] **VIII-hf**
Baal, Doodgeboren Kind van (levenloos *10-02-1945) [Kind van VII-md] **VII-md,6**
Baal, Doodgeboren Kind van (levenloos *23-11-1954) [Kind van VII-md] **VII-md,7**
Baal, Elisabeth Catharina Adriana Maria (Bep) van (*19-03-1935) [Nummer VIII-hg] **VIII-hg**
Baal, Johannes Wilhelmus van (*14-05-1933, †24-06-1933) [Zoon van VII-md] **VII-md,2**
Baal, Petrus Adrianus Maria van (*03-09-1943, †18-11-1943) [Zoon van VII-md] **VII-md,5**
Baal, Sophia Anna Maria van (*24-08-1936) [Dochter van VII-md] **VII-md,4**
Baard, Johanna Maria (*16-02-1880) [Schoonmoeder van VIII-h] VIII-h
Baaten, Adriaan (~30-11-1801, †04-09-1882) [Schoonvader van VI-bv] VI-bv
Baaten, Johannes (Jan) (*02-12-1848, †12-04-1928) [Partner van VI-bv] VI-bv
Backer, Anna Cornelia de (*02-12-1900, †1967) [Partner van VII-jj] VII-jj; VIII-gm; VIII-gn
Backer, Antonia (*03-08-1864, †30-09-1923) [Schoonmoeder van VII-i] VII-i
Backer, Cornelis Adrianus de (*14-05-1921, †02-12-1980) [Partner van VII-cx] VII-cx
Backer, Gerardus de (*17-07-1885, †03-09-1962) [Schoonvader van VII-cx] VII-cx
Backer, Jacobus de (*11-06-1871) [Schoonvader van VII-jj] VII-jj
Backx, Anna Maria (*25-01-1897, †09-02-1897) [Dochter van VI-ej] **VI-ej,5**
Backx, Antonius (*11-09-1829, †07-07-1898) [Schoonvader van VII-gm] VII-gm
Backx, Clement Johannes (*26-03-1899) [Zoon van VI-ej] **VI-ej,6**
Backx, Clementina Maria (*07-10-1904, †11-04-1990) [Partner van VII-hy] VII-hy
Backx, Constantinus Josephus Cornelis (*17-10-1883, †05-04-1963) [Partner van VII-gm] VII-gm
Backx, Cornelia Dimphna (*08-07-1874) [Schoonmoeder van VII-hg] VII-hg
Backx, Eduard Cornelis (*18-05-1894, †26-11-1977) [Nummer VII-hs] **VII-hs**
Backx, Emma Maria Elisabeth (*15-05-1891, †08-05-1892) [Dochter van VI-ej] **VI-ej,1**
Backx, Franciscus Cornelis (*01-06-1892, †03-08-1971) [Nummer VII-hr] **VII-hr**
Backx, Ida (*1929) [Dochter van VII-hr] **VII-hr,3**
Backx, Irene (*1931, †1982) [Dochter van VII-hr] **VII-hr,4**
Backx, Jef (*1936) [Zoon van VII-hr] **VII-hr,5**
Backx, Johanna Elisabeth (*26-08-1895, †28-07-1972) [Nummer VII-ht] **VII-ht**
Backx, Johanna Maria (*14-11-1816, †26-10-1871) [Schoonmoeder van V-bg] V-bg
Backx, Johannes Franciscus (*27-10-1832, †20-01-1894) [Schoonvader van VI-ej] VI-ej
Backx, Kornelis Josephus (*24-09-1861, †18-02-1936) [Getuige bij geboorteaangifte van VIII-bh] VIII-bh
Backx, Marijn Janssen (*23-02-1860, †29-05-1944) [Schoonvader van VI-gm] VI-gm
Backx, Maurice (*1924) [Zoon van VII-hr] **VII-hr,2**
Backx, Petrus Johannes (*24-11-1866, †05-08-1946) [Partner van VI-ej] VI-ej; VII-hr; VII-hs; VII-ht
Backx, Stan (*1923) [Zoon van VII-hr] **VII-hr,1**
Backx, Wilhelmina (*28-12-1883, †11-12-1925) [Partner van VI-gm] VI-gm; VII-lm
Baelemans, Cornelia (*06-12-1889) [Partner van VII-ds] VII-ds
Baetens, Janus (*1908) [Zoon van VI-es] **VI-es,1**
Baetens, John (*1937, †1994) [Zoon van VII-ie] **VII-ie,2**
Baetens, Marcel (*1934) [Zoon van VII-ie] **VII-ie,1**
Baetens, Maria Adriana (*11-03-1878) [Partner van VI-eq] VI-eq; VII-ib; VII-ic; VII-id
Baetens, Petrus Cornelis (*05-01-1880, †24-01-1954) [Partner van VI-es] VI-es; VII-ie

Baetens, Stefaan (*1909, †1980) [Nummer VII-ie] **VII-ie**
Baetens, Stefanus (*23-03-1852, †17-12-1926) [Schoonvader van VI-eq] [Schoonvader van VI-es] VI-eq; VI-es
Bakker, Aloisius de (*08-04-1860, †14-11-1939) [Partner van V-bn] V-bn; VI-fj
Bakker, Cornelis de (*08-08-1824, †04-12-1878) [Schoonvader van V-bn] V-bn
Bakker, Cornelis Florimondus de (*06-12-1897) [Zoon van V-bn] **V-bn,2**
Bakker, Johannes Franciscus de (*07-09-1896, †19-02-1963) [Nummer VI-fj] **VI-fj**
Bakker, Josephus de (*25-02-1899) [Zoon van V-bn] **V-bn,3**
Bakker, Maria Dimphna de (*07-03-1900) [Dochter van V-bn] **V-bn,4**
Bakx, Anna Maria (*29-05-1914, †02-06-1993) [Nummer VII-af] **VII-af**
Bakx, Antonius (*24-08-1886, †02-06-1964) [Schoonvader van VIII-f] VIII-f
Bakx, Christiaan (*05-12-1868, †15-05-1951) [Schoonvader van VII-j] VII-j
Bakx, Johanna (*19-12-1877, †12-03-1940) [Schoonmoeder van VI-hn] VI-hn
Bakx, Josephus (*1900) VII-gs
Bakx, Marie (*21-11-1915) [Partner van VIII-f] VIII-f
Bakx, Petrus (*06-10-1836, †11-04-1917) [Schoonvader van VI-s] VI-s
Bakx, Petrus Cornelis (*31-01-1923) [Zoon van VI-s] **VI-s,2**
Bakx, Petrus Jacobus (*09-02-1901) [Partner van VII-j] VII-j
Bakx, Theodorus (*10-09-1884, †12-05-1971) [Partner van VI-s] VI-s; VII-af
Balemans, Johannes Cornelis [Schoonvader van VII-aq] VII-aq
Balemans, Maria (*1907) [Partner van VII-aq] VII-aq
Bals, Elisabeth (*14-08-1875, †22-11-1922) [Partner van VI-gd] VI-gd; VII-kp
Bals, Johanna (*24-02-1873) [Schoonmoeder van VII-ar] VII-ar
Bals, Wouterus (*13-01-1832, †13-05-1909) [Schoonvader van VI-gd] VI-gd
Barrevoets, Antonius (*04-11-1857) [Schoonvader van VII-gq] [Schoonvader van VII-gu] VII-gq; VII-gu
Barrevoets, Johanna (*21-04-1890, †27-01-1958) [Partner van VII-gq] VII-gq; VIII-ei; VIII-ej; VIII-ek; VIII-el; VIII-em; VIII-en
Barrevoets, Maria Cornelia (*22-02-1901, †06-11-1969) [Partner van VII-gu] VII-gu; VIII-er; VIII-es; VIII-et; VIII-eu; VIII-ev; VIII-ew; VIII-ex; VIII-ey; VIII-ez
Bartelen, Adriana Cornelia (*17-07-1870, †11-04-1931) [Partner van V-bv] V-bv
Bartelen, Petrus Arnoldus (*03-01-1836) [Schoonvader van V-bv] V-bv
Bartels, Cornelia Maria Dorothea (Carla) (*18-07-1955, †21-08-1984) [Partner van VIII-gy] VIII-gy
Bartels, Johanna (*24-09-1847) [Schoonmoeder van VI-he] VI-he
Baselier, Adrianus Franciscus Maria (*06-03-1937, †18-03-1937) [Zoon van VII-mb] **VII-mb,4**
Baselier, Andreas Alphonsus (*20-05-1934, †14-12-1997) [Nummer VIII-he] **VIII-he**
Baselier, Anna Maria Hendrika (*17-11-1932) [Nummer VIII-hd] **VIII-hd**
Baselier, Antonius Martinus (*17-12-1907, †22-09-1949) [Nummer VII-mc] **VII-mc**
Baselier, Carolus Martinus (*18-05-1917, †06-05-1919) [Zoon van VI-gu] **VI-gu,8**
Baselier, Charles Mattheus (*28-09-1891, †18-05-1978) [Schoonvader van VIII-db] VIII-db
Baselier, Constant (*27-08-1914, †23-06-1977) [Nummer VII-mf] **VII-mf**
Baselier, Cornelis Hendricus Victor (*01-07-1936, †12-10-2004) [Nummer VIII-hb] **VIII-hb**
Baselier, Cornelis Johannes (Kees) (*30-09-1931, †13-04-2010) [Nummer VIII-hc] **VIII-hc**
Baselier, Dijmphna (*09-01-1909, †08-09-2002) [Nummer VII-md] **VII-md**; VIII-hf; VIII-hg
Baselier, Gertruda Jacoba Henrica (*04-01-1939, †04-10-1939) [Dochter van VII-ma] **VII-ma,3**
Baselier, Henricus Marinus Wilhelmus (*23-10-1942, †16-03-1943) [Zoon van VII-ma] **VII-ma,4**

Baselier, Johannes (*11-11-1906, †01-06-1945) [Nummer VII-mb] **VII-mb**; VIII-hc; VIII-hd; VIII-he
Baselier, Kornelis (*10-09-1869, †01-12-1939) [Partner van VI-gu] VI-gu; VII-ma; VII-mb; VII-mc; VII-md; VII-me; VII-mf
Baselier, Maria Aloijsia (*14-10-1910, †13-07-1977) [Nummer VII-me] **VII-me**; VIII-hh; VIII-hi
Baselier, Martinus Adrianus Cornelis Alphonsus (*21-01-1923) [Partner van VIII-db] VIII-db
Baselier, Petronella Elisabeth (*12-02-1935) [Nummer VIII-ha] **VIII-ha**
Baselier, Thomas (*19-12-1833, †08-08-1912) [Schoonvader van VI-gu] VI-gu
Baselier, Thomas Antonius (*22-08-1905) [Nummer VII-ma] **VII-ma**; VIII-ha; VIII-hb
Baselier, Victor Petrus (*28-08-1912, †20-06-1978) [Zoon van VI-gu] **VI-gu,6**
Bastiaanse, Adriana Elisabeth (*05-06-1898) [Dochter van VI-et] **VI-et,3**
Bastiaanse, Adrianus (*28-06-1825, †<1878) [Schoonvader van VI-et] VI-et
Bastiaanse, Adrianus Maria (*30-07-1936, †17-02-2016) [Partner van IX-l] IX-l
Bastiaanse, Anna Maria [Partner van VIII-ci] VIII-ci
Bastiaanse, Cornelia Franssen (~13-08-1802, †27-02-1858) [Nummer IV-r] **IV-r**; V-aq; V-ar
Bastiaanse, Cornelia Maria (*24-07-1901, †15-11-1901) [Dochter van VI-et] **VI-et,4**
Bastiaanse, Elisabeth (*22-01-1866) [Schoonmoeder van VII-q] VII-q
Bastiaanse, Elisabeth Cornelia (*04-11-1860, †02-05-1927) [Schoonmoeder van VII-ef] VII-ef
Bastiaanse, Jacobus (*04-09-1898, †02-04-1975) [Schoonvader van IX-l] IX-l
Bastiaanse, Johannes Cornelis (*14-08-1893) [Zoon van VI-et] **VI-et,2**
Bastiaanse, Maria Helena (*24-07-1901, †01-09-1901) [Dochter van VI-et] **VI-et,5**
Bastiaanse, Petronella (*21-05-1891) [Dochter van VI-et] **VI-et,1**
Bastiaanse, Sebastiaan (*15-08-1855, †18-03-1915) [Partner van VI-et] VI-et
Bastiaansen, Adrianus Cornelis (*07-09-1904, †11-07-1973) [Schoonvader van VII-cy] VII-cy
Bastiaansen, Andreas Adrianus (André) (*02-01-1932, †08-06-2017) [Partner van VII-de] VII-de
Bastiaansen, Frans [Partner van VII-cz] VII-cz
Bastiaansen, Jac (*25-03-1930, †16-08-1989) [Partner van VII-cy] VII-cy
Bastiaansen, Johanna Franssen (~06-03-1797, †19-06-1874) [Nummer IV-p] **IV-p**; V-ac; V-ad; V-ae; V-af; V-ag; V-ah; V-ai; V-aj; V-ak
Bastiaansen, Josephus Johannes (Sjef) (*15-06-1902, †27-02-1971) [Schoonvader van VII-de] VII-de
Bastiaensen, Adrianus (*11-12-1827, †24-09-1882) [Nummer V-an] **V-an**; VI-db; VI-dc; VI-dd
Bastiaensen, Anna Cornelia (*20-07-1890) [Dochter van VI-db] **V-n,2**
Bastiaensen, Anna Elisabeth Fransen (*02-01-1805, †14-07-1871) [Nummer IV-s] **IV-s**; V-as; V-at; V-au; V-av; V-aw; V-ax; V-ay; V-az
Bastiaensen, Antonia (*04-05-1831, †03-05-1902) [Nummer V-ao] **V-ao**; VI-de; VI-df; VI-dg; VI-dh
Bastiaensen, Cornelis (*24-01-1864) [Nummer VI-dd] **VI-dd**
Bastiaensen, Filomena Maria (*30-09-1894) [Dochter van VI-db] **V-n,3**
Bastiaensen, Germania Anna Maria (*26-05-1899) [Dochter van VI-dd] **VI-dd,5**
Bastiaensen, Johanna Catharina (*02-09-1822, †25-11-1866) [Nummer V-al] **V-al**; VI-cy
Bastiaensen, Johannes (*10-03-1889, †01-11-1890) [Zoon van VI-db] **V-n,1**
Bastiaensen, Jozef Christiaan Adriaan (*22-12-1891, †26-12-1894) [Zoon van VI-dd] **VI-dd,1**
Bastiaensen, Jozef Victor Cornelis (*10-10-1895) [Zoon van VI-dd] **VI-dd,3**
Bastiaensen, Ludovicus Cornelis Adriana (*09-02-1897) [Zoon van VI-dd] **VI-dd,4**

Bastiaensen, Maria Catharina (*05-03-1859) [Nummer VI-dc] **VI-dc**
Bastiaensen, Norbert Adriaan Maria (*11-01-1894) [Zoon van VI-dd] **VI-dd,2**
Bastiaensen, Sebastianus (*28-01-1858, †15-04-1939) [Nummer VI-db] V-n; **VI-db**
Bastiaensen, Thomas (~19-03-1788, †24-02-1870) [Nummer IV-m] **IV-m**
Bastiaensen, Thomas Mertens (~22-12-1724, †19-01-1788) [Schoonvader van III-e] III-e
Bastiaenssen, Adrianus Franssen (~21-11-1799, †24-04-1869) [Nummer IV-q] **IV-q**; V-al; V-am; V-an; V-ao; V-ap
Bastiaenssen, Anna Catharina (~18-11-1791, †12-08-1869) [Nummer IV-o] **IV-o**; V-ab
Bastiaenssen, Anna Catharina (*17-12-1833) [Dochter van IV-q] **IV-q,5**
Bastiaenssen, Anna Cornelia (*11-12-1824, †27-08-1867) [Nummer V-am] **V-am**; VI-cz; VI-da
Bastiaenssen, Anna Maria (*09-05-1839, †11-09-1912) [Nummer V-ap] **V-ap**; VI-di; VI-dj; VI-dk
Bastiaenssen, Antonia Franssen (~13-11-1789, †08-01-1864) [Nummer IV-n] **IV-n**; V-aa
Bastiaenssen, Cornelius (~18-11-1793, †09-08-1816) [Zoon van III-e] **III-e,4**
Bastiaenssen, Franciscus Thomas (~10-04-1763, †04-01-1842) [Partner van III-e] III-e; IV-m; IV-n; IV-o; IV-p; IV-q; IV-r; IV-s
Bastiaenssen, Johannes Baptist (*16-05-1836) [Zoon van IV-q] **IV-q,6**
Bastiaenssen, Martinus Fransen (*23-06-1808, †23-01-1810) [Zoon van III-e] **III-e,9**
Bavel, Anna van (*22-09-1836, †10-03-1883) [Schoonmoeder van VI-p] VI-p
Bavel, Elisabeth Petronella Maria van (*26-08-1924, †31-01-2007) VII-kc
Bedaf, Christoffel (*02-08-1872) [Zoon van V-ai] **V-ai,7**
Bedaf, Cornelia (*19-09-1873) [Dochter van V-ai] **V-ai,8**
Bedaf, Cornelia van (*25-04-1899) [Dochter van VI-cr] **VI-cr,5**
Bedaf, Cornelis [Schoonvader van V-ai] V-ai
Bedaf, Cornelis (*03-05-1863, †20-02-1865) [Zoon van V-ai] **V-ai,2**
Bedaf, Cornelis (*24-11-1866, †01-04-1937) [Nummer VI-cq] **VI-cq**
Bedaf, Cornelis van (*07-09-1895, †22-03-1896) [Zoon van VI-cr] **VI-cr,3**
Bedaf, Cornelis van (*30-12-1896) [Zoon van VI-cr] **VI-cr,4**
Bedaf, Franciscus (*14-06-1876) [Zoon van V-ai] **V-ai,9**
Bedaf, Geerdina (Dina) van (*29-03-1910, †29-07-1997) [Nummer VII-fb] **VII-fb**; VIII-dq
Bedaf, Helena van (*21-09-1893) [Dochter van VI-cr] **VI-cr,2**
Bedaf, Johanna (*23-05-1864) [Dochter van V-ai] **V-ai,3**
Bedaf, Johannes (*1835) [Partner van V-ai] V-ai; VI-cq; VI-cr
Bedaf, Johannes van (*14-01-1892) [Nummer VII-fa] **VII-fa**
Bedaf, Josephina Cornelia van (*18-07-1904) [Dochter van VI-cr] **VI-cr,7**
Bedaf, Marinus (*27-12-1870, †26-05-1942) [Zoon van V-ai] **V-ai,6**
Bedaf, Marinus van (*04-06-1901) [Zoon van VI-cr] **VI-cr,6**
Bedaf, Martijna van (*1862, †20-05-1938) [Schoonmoeder van VI-bo] VI-bo
Bedaf, Petrus van (*17-09-1869, †11-11-1942) [Nummer VI-cr] **VI-cr**; VII-fa; VII-fb
Beeck, Maria Dijmphna van (~02-01-1801, †15-02-1874) [Schoonmoeder van V-as] V-as
Beek, Betsy van (*1937, †25-03-2022) [Partner van VII-mk] VII-mk
Beek, Marinus van (*22-10-1856, †05-05-1946) [Schoonvader van VII-ha] VII-ha
Beek, Petrus van (*13-11-1896) [Partner van VII-ha] VII-ha
Beens, Hendrica Jacobs (~25-04-1769) [Schoonmoeder van IV-t] IV-t
Beens, Hubertus [Partner van VIII-be] VIII-be
Beers, Adriana van (*13-02-1872) [Partner van VI-cq] VI-cq
Beers, Gerdina van (*14-09-1868, †31-03-1934) [Partner van VI-cr] VI-cr; VII-fa; VII-fb
Beers, Johannes van (*08-08-1841) [Schoonvader van VI-cr] [Schoonvader van VI-cq] VI-cq; VI-cr
Beers, Johannes Cornelis van (*14-01-1866, †13-07-1932) [Schoonvader van VII-bc] VII-bc
Beers, Josephina Jacoba van (*01-09-1901) [Partner van VII-bc] VII-bc

Beijers, Antonius Martinus [Partner van VI-o] VI-o; VII-ac
Beijers, Franciscus Dominicus [Partner van VI-bx] VI-bx
Beijers, Maria Ludovica (*05-10-1882) [Dochter van VI-bx] **VI-bx,1**
Beijers, Petrus (*27-03-1922) [Nummer VII-ac] **VII-ac**
Beks, Adriaan (*31-08-1845, †20-12-1925) [Partner van IV-af] IV-af
Beks, Anna Cornelia (*21-05-1864, †19-09-1947) [Schoonmoeder van VII-dt] VII-dt
Beks, Cornelis Marijnissen (~10-02-1800, †16-04-1879) [Schoonvader van IV-af] IV-af
Belde, Petronella (*01-10-1895) [Schoonmoeder van VIII-w] VIII-w
Belde, Susanna Elisabeth (*30-04-1898, †03-08-1974) [Schoonmoeder van VIII-aj] VIII-aj
Benniks, Henderika (*20-03-1830, †07-03-1910) [Schoonmoeder van VI-h] VI-h
Berg, Adriana Maria van den (*19-05-1908) [Nummer VII-kq] **VII-kq**
Berg, Adrianus van den (*25-11-1883) [Schoonvader van VII-bn] VII-bn
Berg, Adrianus van den (*16-04-1915, †22-12-1958) [Partner van VII-bn] VII-bn
Berg, Adrianus Carolus Petrus van den (*22-02-1913, †02-05-1913) [Zoon van VI-gp] **VI-gp,2**
Berg, Adrianus Cornelis van den (*07-12-1915) [Zoon van VI-gp] **VI-gp,4**
Berg, Adrianus Sacharias van den (*30-08-1920) [Nummer VII-kt] **VII-kt**
Berg, Anna Maria Catharina van den (*01-09-1912) [Dochter van VI-gf] **VI-gf,3**
Berg, Berdina Cornelia van den (*23-10-1905) [Partner van VII-ig] VII-ig
Berg, Carolus Cornelis (Charles) van den (*07-04-1919, †21-05-1996) [Partner van VIII-eh] VIII-eh
Berg, Charles van den (*16-11-1862) [Schoonvader van VII-ig] VII-ig
Berg, Christiaan van den (*13-01-1849, †05-10-1895) [Schoonvader van VI-gf] VI-gf
Berg, Christianus van den (*30-01-1910) [Nummer VII-kr] **VII-kr**
Berg, Cornelia van den (*12-08-1868, †29-12-1952) [Partner van VI-cm] VI-cm; VII-eu; VII-ev
Berg, Cornelia Catharina van den (*17-04-1906) [Partner van VII-hg] VII-hg
Berg, Cornelia Petronella van den (*19-10-1911) [Dochter van VI-gp] **VI-gp,1**
Berg, Cornelis Adrianus Henricus (Kees) van den (*12-11-1949, †28-10-2006) VIII-gx
Berg, Dina Cornelia van den (*14-06-1928) [Dochter van VI-gf] **VI-gf,9**
Berg, Elisabeth van den (*1914) [Partner van VII-mf] VII-mf
Berg, Elisabeth Dijmphna van den (*24-11-1922) [Nummer VII-ku] **VII-ku**
Berg, George van den (*14-12-1902, †08-07-1989) [Partner van VII-ar] VII-ar; VIII-ae
Berg, Jacoba van den (*19-08-1925, †31-03-2008) [Nummer VII-kv] **VII-kv**
Berg, Jacobus van den (*16-11-1908, †14-04-1979) [Schoonvader van VII-mt] VII-mt
Berg, Johanna Berdina van den (*03-04-1876, †10-03-1933) [Schoonmoeder van VII-mc] VII-mc
Berg, Johannes Adrianus van den (*06-02-1918) [Nummer VII-ks] **VII-ks**
Berg, Kornelis van den (*13-06-1879, †14-02-1950) [Partner van VI-gf] VI-gf; VII-kq; VII-kr; VII-ks; VII-kt; VII-ku; VII-kv
Berg, Maria Elisabeth (Ria) van den (*20-06-1934) [Partner van VII-mt] VII-mt
Berg, Petronella Adriana Maria van den (*17-06-1914, †07-01-1915) [Dochter van VI-gp] **VI-gp,3**
Berg, Petrus Johannes van den (*01-10-1878) [Schoonvader van VII-ar] VII-ar
Berg, Petrus Johannes van den (*11-08-1929) [Zoon van VII-ar] **VII-ar,1**
Berg, Pieter Frans van den (*13-10-1872) [Schoonvader van VII-hg] VII-hg
Berg, Pieternella van den (*14-09-1915) [Dochter van VI-gf] **VI-gf,4**
Berg, R. van de (*13-10-1926, †2001) [Partner van VIII-em] VIII-em
Berg, Waltherus Jacobus van den (*10-12-1932) [Nummer VIII-ae] **VIII-ae**
Bergen, Adrianus van (*15-02-1842) [Nummer V-f] **V-f**; VI-m; VI-n; VI-o
Bergen, Alois Cornelis van (*10-01-1877) [Zoon van V-i] **V-i,1**
Bergen, Catharina van (*18-06-1846) [Nummer V-h] **V-h**; VI-t; VI-u; VI-v; VI-w

Bergen, Catharina Philomena van (*19-02-1884) [Nummer VI-o] **VI-o**; VII-ac
Bergen, Cornelia van (*06-12-1886) [Dochter van V-g] **V-g,4**
Bergen, Cornelis van (*11-01-1844, †24-12-1927) [Nummer V-g] **V-g**; VI-p; VI-q; VI-r; VI-s
Bergen, Cornelis van (*13-02-1874) [Zoon van V-f] **V-f,2**
Bergen, Cornelis van (*10-01-1889, †18-01-1889) [Zoon van V-g] **V-g,5**
Bergen, Cornelis van (*06-09-1905) [Zoon van VI-q] **VI-q,1**
Bergen, Cornelis Franciscus Petrus van (*05-07-1917) [Zoon van VI-r] **VI-r,1**
Bergen, Cornelis Franssen van (~29-09-1801, †02-01-1880) [Partner van IV-e] IV-e; V-f; V-g; V-h; V-i; V-j
Bergen, Dingena van (*19-12-1886, †01-06-1953) [Schoonmoeder van VII-ew] VII-ew
Bergen, Elisabeth van (*26-04-1890) [Nummer VI-s] **VI-s**; VII-af
Bergen, Franciscus van (*11-02-1878) [Zoon van V-f] **V-f,4**
Bergen, Franciscus Lambers van (~12-05-1771, †17-08-1817) [Schoonvader van IV-e] IV-e
Bergen, Jacoba van (*25-12-1858, †22-01-1889) [Schoonmoeder van VI-ha] VI-ha
Bergen, Johanna van (*17-08-1924) [Dochter van VI-r] **VI-r,6**
Bergen, Johanna Catharina van (*24-03-1876, †14-03-1962) [Nummer VI-n] **VI-n**; VI-hh; VII-y; VII-z; VII-aa; VII-ab
Bergen, Johannes van (*15-09-1849) [Nummer V-i] **V-i**
Bergen, Johannes van (*07-01-1884, †10-05-1970) [Nummer VI-r] **VI-r**; VII-ae
Bergen, Josephus van (*17-11-1881) [Zoon van V-f] **V-f,6**
Bergen, Maria van (*11-08-1872) [Nummer VI-m] **VI-m**; VII-w; VII-x
Bergen, Maria van (*01-07-1882) [Nummer VI-q] **VI-q**
Bergen, Maria Dimphna van (*14-11-1918, †28-06-1999) [Dochter van VI-r] **VI-r,2**
Bergen, Maria Elisabeth van (*21-05-1880) [Dochter van V-f] **V-f,5**
Bergen, Marie van (*26-12-1921, †30-04-2022) [Nummer VII-ae] **VII-ae**
Bergen, Petronella van (*08-03-1881) [Nummer VI-p] **VI-p**; VII-ad
Bergen, Petrus Franciscus van (*25-03-1920) [Zoon van VI-r] **VI-r,3**
Bergen, Petrus Johannes van (*23-10-1853) [Nummer V-j] **V-j**
Bergen, Petrus Johannes van (*23-06-1886) [Zoon van V-f] **V-f,8**
Bergen, Wilhelmina van (*01-03-1923) [Dochter van VI-r] **VI-r,5**
Bergh, Anna Catharina van den (*20-10-1895, †30-12-1961) [Schoonmoeder van VII-mv] [Schoonmoeder van VII-mu] VII-mu; VII-mv
Bergh, Barbara Agatha van de (*14-03-1875, †28-10-1944) [Schoonmoeder van VII-bv] VII-bv
Bergh, Carolus van den (*01-03-1849, †29-11-1891) [Schoonvader van VI-gp] VI-gp
Bergh, Cornelis van den (*06-06-1891, †07-01-1961) [Schoonvader van VIII-eh] VIII-eh
Bergh, Gerardus van den (*01-01-1843, †15-06-1928) [Schoonvader van VI-hg] VI-hg
Bergh, Maria Johanna van den (*05-01-1881, †16-12-1930) [Partner van VI-hg] VI-hg; VII-mu; VII-mv
Bergh, Petronella van den (*26-01-1851, †03-01-1925) [Schoonmoeder van VI-hg] VI-hg
Bergh, Petrus Cornelis van den (*16-09-1888, †11-01-1967) [Partner van VI-gp] VI-gp
Bergh, Pieter van den (*05-10-1829, †25-05-1912) [Schoonvader van VI-cm] VI-cm
Berghege, Gerard (*18-01-1928, †16-12-1999) [Partner van IX-b] IX-b
Bergmans, Eduard (*11-01-1841, †02-02-1909) [Schoonvader van VII-c] VII-c
Bergmans, Martina Huberdina (*01-01-1887, †07-01-1960) [Partner van VII-c] VII-c; VIII-d
Bergs, Marinus (*1872) [Getuige bij geboorteaangifte van VII-l] VII-l
Berkom, Antonia van (~05-02-1768, †27-01-1850) [Schoonmoeder van IV-p] IV-p
Bernaards, Adriana Cornelia (*22-03-1858, †03-05-1931) [Schoonmoeder van VI-ad] VI-ad
Bernaards, Johanna Maria (*23-12-1889, †12-12-1972) [Schoonmoeder van VIII-ft] VIII-ft

Bernaards, Lucia Johanna (*23-12-1886) [Schoonmoeder van VIII-c] VIII-c
Bernaards, Pieternel Jacoba Maria (*11-09-1867) [Schoonmoeder van VI-gi] VI-gi
Bertelen, Maria [Partner van VII-ic] VII-ic
Berting, Jaapje Cornelia Johanna (*12-04-1905, †14-05-1942) [Partner van VII-gg] VII-gg; VIII-ec
Berting, Wilhelm (*20-02-1879, †31-10-1967) [Schoonvader van VII-gg] VII-gg
Besters, Anna Cornelia (*14-06-1841, †17-10-1889) [Schoonmoeder van V-y] [Schoonmoeder van V-z] V-y; V-z
Besters, Cornelis (*18-06-1892, †12-05-1983) [Schoonvader van VII-ae] VII-ae
Besters, Jacobus (*01-06-1925, †19-05-2000) [Partner van VII-ae] VII-ae
Besters, Johannes Petrus (*27-09-1943) [Partner van IX-a] IX-a
Bierbooms, Francisca (*05-03-1830, †05-01-1909) [Schoonmoeder van V-q] V-q
Blaaij, Joanna de (*01-01-1854, †16-06-1926) [Partner van VI-cc] VI-cc; VII-du; VII-dv; VII-dw; VII-dx; VII-dy
Blaaij, Johanna Maria de (*22-06-1864, †27-01-1928) [Partner van V-bx] V-bx; VI-gv
Blaaij, Marijn de (*28-09-1815, †13-08-1889) [Schoonvader van VI-cc] VI-cc
Blaaij, Petrus (Pieter) de (*19-06-1831, †30-01-1880) [Schoonvader van V-bx] V-bx
Blankers, Johanna [Schoonmoeder van VI-cj] VI-cj
Blankers, Johanna Adriana (*05-11-1856, †22-11-1908) [Schoonmoeder van VI-gv] VI-gv
Boden, Catharina (*20-07-1834, †07-08-1897) [Schoonmoeder van VI-eo] [Schoonmoeder van VI-ep] VI-eo; VI-ep
Boden, Jan (*24-11-1922) [Partner van VII-jx] VII-jx
Boden, Johanna (*01-12-1859, †04-05-1938) [Schoonmoeder van VI-fb] VI-fb
Boden, Johanna Cornelia (*10-01-1883, †02-09-1960) [Schoonmoeder van VIII-dw] [Schoonmoeder van VII-jp] VII-jp; VIII-dw
Boden, Johannes (*15-09-1865, †18-05-1940) [Schoonvader van VII-em] VII-em
Boden, Johannes Leopoldus (*18-10-1879, †05-10-1966) [Schoonvader van VII-w] [Schoonvader van VII-ac] VII-w; VII-ac
Boden, Ludovicus (*11-10-1865, †26-05-1945) [Schoonvader van VII-ir] [Schoonvader van VII-is] [Schoonvader van VII-at] VII-at; VII-ir; VII-is
Boden, Maria Berdina (*04-05-1902, †01-03-1975) [Partner van VII-em] VII-em; VIII-dj; VIII-dk; VIII-dl
Boden, Maria Cornelia (*18-08-1901, †03-02-1972) [Partner van VII-ir] [Partner van VII-is] VII-ir; VII-is
Boden, Mariette Johanna (*04-07-1923) [Partner van VII-ac] VII-ac
Boden, Petronella Anna Catharina (*11-02-1892, †19-05-1971) [Schoonmoeder van VIII-cx] VIII-cx
Boden, Veronica Virginia (*11-12-1909, †04-10-1982) [Partner van VII-w] VII-w
Boden, Wilhelmina (*09-09-1913, †07-04-2000) [Partner van VII-at] VII-at
Boeck, Andreas Adrianus de (*23-02-1889, †24-10-1965) [Schoonvader van VII-lk] VII-lk
Boeck, Elisabeth Adriana de (*20-07-1849, †23-08-1915) [Schoonmoeder van VII-gm] VII-gm
Boeck, Martinus Johannes Marinus Antonius de (*20-12-1916, †14-10-2009) [Partner van VII-lk] VII-lk
Boerkamp, Maria (*29-04-1855, †08-11-1921) [Schoonmoeder van VI-s] VI-s
Bogers, Anna Cornelia Maria (Anna) (*26-08-1902, †18-04-1986) [Schoonmoeder van VIII-eo] VIII-eo
Bogers, Arnoldus Carolus (*19-10-1858) [Schoonvader van VII-d] VII-d
Bogers, Dijmphena (*23-01-1879, †13-01-1928) [Schoonmoeder van VII-ai] [Schoonmoeder van VII-ah] VII-ah; VII-ai
Bogers, Frans Pieter (*07-10-1844, †31-08-1932) [Getuige bij geboorteaangifte van VIII-bh] [Getuige bij geboorteaangifte van VIII-bi] VIII-bh; VIII-bi

Bogers, Hendrik (*29-09-1876, †05-01-1940) [Schoonvader van VII-bd] VII-bd
Bogers, Ludovicus Cornelis Jacobus (*01-02-1914) [Partner van VIII-bn] VIII-bn
Bogers, Maria Adriana Cornelia (*30-08-1872) [Schoonmoeder van VII-ch] VII-ch
Bogers, Maria Catharina (*17-07-1889) [Partner van VII-d] VII-d
Bogers, Marinus (*20-05-1906) [Partner van VII-bd] VII-bd
Bogers, Wilhelmus (*19-11-1870) [Schoonvader van VIII-bn] VIII-bn
Boks, Cornelia Maria (*10-12-1883, †12-10-1965) [Partner van VII-dm] VII-dm
Boks, Petrus [Schoonvader van VII-dm] VII-dm
Bol, Antonius Elisabeth (*25-08-1873) [Zoon van V-ay] **V-ay,2**
Bol, Doodgeboren Zoon (levenloos *28-07-1877) [Zoon van V-ay] **V-ay,4**
Bol, Johanna Elisabeth (*10-03-1876, †04-10-1876) [Dochter van V-ay] **V-ay,3**
Bol, Johannes Franciscus (*15-03-1872) [Zoon van V-ay] **V-ay,1**
Bol, Petrus Baltazar [Schoonvader van V-ay] V-ay
Bol, Petrus Johannes (*02-10-1839) [Partner van V-ay] V-ay
Bominaar, Lambertus (*03-12-1872, †07-02-1960) [Schoonvader van VII-gf] VII-gf
Bominaar, Pieternella Johanna (*1905) [Partner van VII-gf] VII-gf
Bommel, Elisabeth van (*13-11-1867) [Schoonmoeder van VII-h] VII-h
Bont, Joanna (Jo) de (*13-10-1919, †04-08-1993) [Partner van VII-aw] VII-aw; VIII-af; VIII-ag; VIII-ah
Bont, Wilhelmus de (*18-01-1897, †20-04-1982) [Schoonvader van VII-aw] VII-aw
Boogers, Jacoba (*01-09-1860, †13-05-1935) [Schoonmoeder van VII-k] VII-k
Boom, Anna van den (*07-12-1896, †20-07-1981) [Schoonmoeder van VII-aw] VII-aw
Boom, Cornelis Norbertus van den (*03-06-1823, †02-04-1906) [Schoonvader van VI-dv] VI-dv
Boom, Dymphna van den (*1950) [Dochter van VIII-l] **VIII-l,1**
Boom, Franciscus Xaverius van den (*01-08-1855, †03-08-1934) [Schoonvader van VI-aa] VI-aa
Boom, Gerardus Norbertus van den (*31-01-1875, †19-10-1952) [Partner van VI-dv] VI-dv; VII-hd
Boom, Hans van den (*1955) [Zoon van VIII-l] **VIII-l,2**
Boom, Jacoba Maria Adriana van den (*15-04-1915, †09-09-1975) [Nummer VII-hd] **VII-hd**
Boom, Jan van den (*1924, †1991) [Partner van VIII-gj] VIII-gj
Boom, Johanna Jacoba van den (*15-01-1914) [Dochter van VI-dv] **VI-dv,1**
Boom, Johannes Cornelis van den (*04-12-1920) [Partner van VIII-l] VIII-l
Boom, Josephus van den (*28-02-1872, †23-08-1948) [Schoonvader van VII-gj] VII-gj
Boom, Maria Catharina van den (*31-03-1887, †14-12-1975) [Partner van VI-aa] VI-aa; VII-aj; VII-ak
Boom, Marinus Josephus van den (*01-08-1895) [Schoonvader van VIII-l] VIII-l
Boom, Michiel Cornelis Adrianus Hendrikus van den (*14-09-1907, †07-03-1967) [Partner van VII-gj] VII-gj
Boonman, Piet [Partner van VIII-am] VIII-am
Boot, Adriana Maria Modesta (Ad) (*21-12-1936) [Partner van VIII-eq] VIII-eq
Boot, Antonia Maria (*12-03-1879, †26-03-1919) [Schoonmoeder van VIII-bc] VIII-bc
Boot, Johannes Gerardus Franciscus (Jo) (*10-06-1904, †18-06-1993) [Schoonvader van VIII-eq] VIII-eq
Borgwat, Antonius (*20-12-1817, †14-04-1881) [Partner van V-al] V-al; VI-cy
Borgwat, Catharina (*08-05-1859) [Nummer VI-cy] **VI-cy**
Borgwat, Joannes (~09-09-1779, †17-11-1857) [Schoonvader van V-al] V-al
Borgwat, Maria Cornelia (*02-08-1855, †03-12-1866) [Dochter van V-al] **V-al,1**
Bosch, Johanna Adriana Maria van den (*24-02-1924, †23-01-2010) [Partner van VII-fp] VII-fp; VIII-du
Bosch, Johannes van den (*02-04-1883) [Schoonvader van VII-fp] VII-fp; VIII-bh

Bosmans, Adriana (*29-06-1873, †30-12-1935) [Schoonmoeder van VIII-ay] VIII-ay
Bosmans, Adrianus (*16-10-1902, †20-06-1993) [Schoonvader van VIII-bm] VIII-bm
Bosmans, Wilhelmina Maria (Mientje) (*02-09-1933, †13-05-2014) [Partner van VIII-bm] VIII-bm
Bosters, Elizabeth (*24-12-1818, †01-08-1885) [Schoonmoeder van VI-ca] VI-ca
Bosters, Johanna (*27-08-1864, †17-01-1952) [Schoonmoeder van VI-gy] VI-gy
Bot, Emerentiana de (*25-02-1806, †17-03-1841) [Schoonmoeder van V-cc] V-cc
Bové, Anna Cornelia (*06-03-1805, †11-09-1892) [Schoonmoeder van IV-al] IV-al
Bovée, Cornelis Johannes (Kees) (*18-01-1896, †01-02-1939) [Schoonvader van VII-lh] VII-lh
Bovée, Johanna Cornelia Elisabeth (Sjan) (*27-07-1924, †28-09-1946) [Partner van VII-lh] VII-lh
Boxstart, Gerhardus Johannes (*09-08-1896, †02-10-1983) VII-eh
Braat, Adrianus (*06-04-1838, †30-08-1930) [Schoonvader van VI-ec] VI-ec
Braat, Adrianus Petrus (*01-06-1874, †15-10-1938) [Schoonvader van VII-mh] [Schoonvader van VII-mi] VII-mh; VII-mi
Braat, Cornelia Maria (*07-02-1917) [Partner van VII-mi] VII-mi
Braat, Johanna Cornelia (*19-03-1877) [Schoonmoeder van VIII-ax] VIII-ax
Braat, Maria Cornelia (*08-02-1875) [Schoonmoeder van VIII-ba] VIII-ba
Braat, Maria Johanna (*09-01-1914) [Partner van VII-mh] VII-mh
Braat, Wilhelmina (*01-02-1868, †03-07-1952) [Partner van VI-ec] VI-ec; VII-hi; VII-hj; VII-hk; VII-hl; VII-hm; VII-hn
Brabers, Antonius [Schoonvader van VI-ct] VI-ct
Brabers, Dingena (*1871) [Partner van VI-ct] VI-ct
Brand, Adriana van den (*14-04-1897, †29-09-1964) [Nummer VII-eu] **VII-eu**; VIII-dp
Brand, Adriana Cornelia Elisabeth van den (*14-04-1933) [Dochter van VII-ev] **VII-ev,1**
Brand, Adrianus Charles van den (*10-10-1935, †18-11-2017) [Zoon van VII-ev] **VII-ev,3**
Brand, Alexander Petrus (Alex) van den (*07-07-1939, †30-03-2023) [Zoon van VII-ev] **VII-ev,4**
Brand, Dijmphna Adriana van den [Partner van VI-aw] VI-aw
Brand, Doodgeboren Dochter van den (levenloos *05-03-1869) [Dochter van V-ag] **V-ag,7**
Brand, Doodgeboren Dochter van den (levenloos *30-12-1906) [Dochter van VI-cm] **VI-cm,7**
Brand, Doodgeboren Kind van den (levenloos *26-06-1948) [Kind van VII-ev] **VII-ev,6**
Brand, Elisabeth Anna Adriana van den (*15-02-1945, †19-02-1945) [Dochter van VII-ev] **VII-ev,5**
Brand, Gerardus Jacobus van den (*05-03-1869, †07-03-1869) [Zoon van V-ag] **V-ag,8**
Brand, Gerardus Jacobus van den (*17-04-1870, †23-10-1938) [Nummer VI-cm] **VI-cm**; VII-eu; VII-ev
Brand, Jacobus van den (~11-07-1762, †24-04-1842) [Schoonvader van V-ag] V-ag
Brand, Jacobus Adrianus van den (*26-04-1934) [Zoon van VII-ev] **VII-ev,2**
Brand, Lucia van den (*14-07-1875) [Schoonmoeder van VII-ck] VII-ck
Brand, Maria van den (*07-03-1895) [Dochter van VI-cm] **VI-cm,1**
Brand, Maria Catharina van den (*03-03-1900, †11-10-1900) [Dochter van VI-cm] **VI-cm,4**
Brand, Petrus van den (*07-12-1898, †20-12-1898) [Zoon van VI-cm] **VI-cm,3**
Brand, Petrus van den (*20-09-1902, †04-03-1904) [Zoon van VI-cm] **VI-cm,5**
Brand, Petrus van den (*21-12-1904) [Nummer VII-ev] **VII-ev**
Brand, Petrus Albertus van den (*16-05-1874, †26-06-1874) [Zoon van V-ag] **V-ag,11**
Brand, Petrus Cornelis van den (*12-10-1872, †08-02-1902) [Zoon van V-ag] **V-ag,10**
Brand, Willem van den (*21-06-1820, †01-12-1900) [Partner van V-ag] V-ag; VI-cm
Branden, Elisabeth (Elly) van de (*28-08-1934, †16-01-1989) [Partner van VIII-cb] VIII-cb

Branden, Marinus Martinus van den (*13-01-1904, †04-08-1979) [Schoonvader van VIII-cb] VIII-cb
Bree, Franciscus de (*1859) [Schoonvader van VII-ef] VII-ef
Bree, Johanna Cornelia de (*1891) [Partner van VII-ef] VII-ef
Breemen, Helena Antonia van [Schoonmoeder van VII-ca] VII-ca
Breugelmans, Petronella (*28-02-1842, †23-01-1932) [Schoonmoeder van VI-ge] VI-ge
Briaire, Gerardina (*27-07-1816, †08-11-1859) [Schoonmoeder van VI-a] VI-a
Briele, Godelieve van den (*02-04-1943) [Partner van VIII-gr] VIII-gr
Briele, Henricus Petrus Adrianus van den (*22-12-1901, †18-10-1969) [Schoonvader van VIII-gr] VIII-gr
Brocatus, Catharina (*18-04-1831) [Schoonmoeder van VI-di] VI-di
Broeckhoven, Johanna Ludovica van (*10-04-1866, †19-04-1923) [Partner van V-bz] V-bz; VI-hd
Broek, Adriana van den (*1792) [Schoonmoeder van V-bt] V-bt
Broek, Maria van den [Schoonmoeder van VIII-bb] VIII-bb
Broek, Wilhelmina Johanna Adriana van den (*23-07-1932) [Partner van VII-mo] VII-mo
Broekhoven, Adrianus van (*1829) [Schoonvader van V-bz] V-bz
Broekhoven, Adrianus Martinus van (*16-01-1895, †18-01-1967) [Schoonvader van VIII-dd] VIII-dd
Broekhoven, Anna Francisca van (*22-03-1942) [Partner van VIII-gz] VIII-gz
Broekhoven, Antonia Cornelia van (*03-12-1922, †03-11-2009) [Nummer VIII-l] **VIII-l**
Broekhoven, Cornelia Dymphna van (*07-06-1946) [Nummer IX-a] **IX-a**
Broekhoven, Cornelia Johanna van (*20-06-1926) [Nummer VIII-m] **VIII-m**
Broekhoven, Dominicus Johannes van (*24-06-1870) [Partner van VI-gc] VI-gc
Broekhoven, Helena Jacoba van (*06-06-1925) [Partner van VII-an] VII-an
Broekhoven, Hendricus van (*13-01-1920) [Nummer VIII-k] **VIII-k**
Broekhoven, Jacobus van (*30-08-1884, †28-02-1972) [Schoonvader van VII-an] VII-an
Broekhoven, Johannes van (*16-05-1929) [Nummer VIII-n] **VIII-n**; VIII-dc
Broekhoven, Johannes Martinus van (*31-07-1921, †09-10-1921) [Zoon van VII-i] **VII-i,4**
Broekhoven, Martinus van (*07-08-1917) [Nummer VIII-j] **VIII-j**; IX-a
Broekhoven, Petronella Maria van (*05-02-1932, †05-10-1969) [Partner van VIII-dd] VIII-dd
Broekhoven, Petrus van (*16-03-1891) [Partner van VII-i] VII-i; VIII-i; VIII-j; VIII-k; VIII-l; VIII-m; VIII-n
Broekhoven, Petrus Cornelis van (*14-03-1905, †20-12-1979) [Schoonvader van VIII-gz] VIII-gz
Broekhoven, Petrus René Antonius van (*04-10-1942, †16-12-1971) [Zoon van VIII-j] **VIII-j,1**
Broekhoven, Pieter van (*28-05-1831, †02-08-1900) [Schoonvader van VI-gc] VI-gc
Broekhoven, Reinier van (*28-11-1861) [Schoonvader van VII-i] VII-i
Broekhoven, Reinier van (*13-01-1915) [Nummer VIII-i] **VIII-i**
Broekhoven, Stephan van (*29-08-1963, †12-09-1963) [Zoon van VIII-n] **VIII-n,1**
Broekmans, Adriana (*12-12-1860, †08-03-1943) [Schoonmoeder van VII-ke] VII-ke
Brooijmans, Adriana Cornelia (*14-01-1888, †13-04-1971) [Schoonmoeder van VII-cg] VII-cg
Brooijmans, Cornelis Aloysius (*16-10-1917, †23-01-1984) [Schoonvader van VII-dc] VII-dc
Brooijmans, Wilhelmus Constantius Adrianus Dymphna (*29-03-1943) [Partner van VII-dc] VII-dc
Broos, Adriaan (*25-11-1858, †11-04-1944) [Nummer V-bx] **V-bx**; VI-gv
Broos, Adriaan Gerard (*17-03-1842, †15-12-1895) [Nummer V-ca] **V-ca**; VI-he; VI-hf
Broos, Adriana (*18-04-1838, †06-08-1925) [Schoonmoeder van VI-ez] VI-ez

Broos, Adriana (*05-04-1861, †10-02-1938) [Nummer V-by] **V-by**; VI-gw; VI-gx; VI-gy; VI-gz; VI-ha; VI-hb; VI-hc
Broos, Adriana Cornelia (*26-09-1893, †20-08-1983) [Dochter van V-bx] **V-bx,2**
Broos, Adriana Maria (*03-07-1925, †19-04-2017) [Partner van VIII-bq] VIII-bq
Broos, Adrianus (~14-05-1805, †05-01-1879) [Nummer IV-ad] **IV-ad**
Broos, Adrianus (*10-08-1817, †06-11-1870) [Nummer IV-ah] **IV-ah**; V-cd; V-ce; V-cf; V-cg
Broos, Adrianus (*13-03-1838) [Zoon van IV-af] **IV-af,1**
Broos, Adrianus (*11-06-1848, †12-09-1888) [Zoon van IV-ag] **IV-ag,2**
Broos, Adrianus (*22-10-1887, †24-10-1887) [Zoon van V-cg] **V-cg,1**
Broos, Adrianus (*09-04-1895, †08-08-1974) [Nummer VI-hl] **VI-hl**; VII-na; VII-nb; VII-nc
Broos, Adrianus Cornelis (*02-07-1913) [Zoon van VI-fw] **VI-fw,5**
Broos, Aloijsius Adrianus (*1927, †1927) [Zoon van VI-hl] **VI-hl,1**
Broos, Aloijsius Cornelis (*19-10-1929, †08-06-1977) [Nummer VII-nb] **VII-nb**
Broos, Aloisius (*27-06-1866, †04-02-1944) [Nummer V-cj] **V-cj**; VI-hq; VI-hr
Broos, Amelia Petronella (*24-01-1879) [Dochter van IV-am] **IV-am,2**
Broos, Anna (*27-06-1896) [Dochter van V-cf] **V-cf,8**
Broos, Anna (*15-11-1911) [Nummer VI-ht] **VI-ht**
Broos, Anna Cornelia (*16-06-1842) [Nummer V-cc] **V-cc**
Broos, Anna Cornelia (*14-12-1852, †10-12-1944) [Nummer V-ce] **V-ce**; VI-hh; VI-hi; VI-hj
Broos, Anna Cornelia (*31-08-1853, †1944) [Dochter van III-j] **III-j,17**
Broos, Anna Cornelia (*27-07-1926) [Dochter van VI-fw] **VI-fw,14**
Broos, Anna Juliana Maria Elisabeth (*28-09-1909, †17-01-1988) [Nummer VI-hd] **VI-hd**; VII-mt
Broos, Anna Maria (*11-11-1843, †12-09-1922) [Nummer V-cb] **V-cb**
Broos, Anna Maria Cornelissen (~11-05-1770, †30-03-1858) [Nummer III-g] **III-g**; IV-t; IV-u; IV-v; IV-w; IV-x; IV-y; IV-z
Broos, Anna Norbertina (*07-11-1861) [Nummer V-cg] **V-cg**
Broos, Antonia (*11-10-1909, †21-11-1909) [Dochter van VI-fw] **VI-fw,2**
Broos, Antonia (*28-10-1911) [Dochter van VI-fw] **VI-fw,4**
Broos, Antonius (*03-12-1814, †29-04-1903) [Zoon van III-h] **III-h,8**
Broos, Bernardus (~16-10-1807, †18-02-1842) [Zoon van III-h] **III-h,5**
Broos, Bertha Antonia (*14-02-1909) [Dochter van V-cj] **V-cj,5**
Broos, Catharina (*07-05-1862, †26-06-1950) [Schoonmoeder van VI-cw] VI-cw
Broos, Catharina (*30-03-1919) [Dochter van VI-fw] **VI-fw,9**
Broos, Catharina Cornelissen (~19-04-1766, †04-08-1839) [Nummer III-e] **III-e**; IV-m; IV-n; IV-o; IV-p; IV-q; IV-r; IV-s
Broos, Catharina Lucia (*13-12-1857) [Dochter van IV-ah] **IV-ah,5**
Broos, Christianus Antonius Maria (*28-04-1883, †19-06-1948) [Schoonvader van VIII-ed] VIII-ed
Broos, Constantinus Josephus Maria (*30-05-1876, †26-11-1965) [Nummer V-cl] **V-cl**; VI-hv
Broos, Cornelia Elisabeth (*1942, †26-01-1945) [Dochter van VI-hm] **VI-hm,2**
Broos, Cornelia Johanna (*02-12-1908, †16-11-1940) [Dochter van VI-fw] **VI-fw,1**
Broos, Cornelis Cornelissen (~02-05-1740, †09-10-1810) [Partner van II-b] II-b; III-e; III-f; III-g; III-h; III-i; III-j; IV-t
Broos, Cornelis Josephus (*03-07-1909, †07-01-1980) [Zoon van V-ck] **V-ck,4**
Broos, Cornelis Peeters (~01-11-1707) [Schoonvader van II-b] II-b
Broos, Cornelis Wilhelmus (*22-01-1849) [Zoon van III-f] **III-f,1**
Broos, Cornelis Wilhelmus (*18-08-1888) [Zoon van V-cf] **V-cf,3**
Broos, Cornelius (*10-05-1813, †25-12-1864) [Nummer IV-ag] **IV-ag**; V-cc
Broos, Cornelius Cornelisen (~28-05-1768, †14-04-1863) [Nummer III-f] **III-f**

Broos, Dimpfna Johanna (*29-04-1886, †18-11-1975) [Nummer VI-hk] **VI-hk**
Broos, Doodgeboren Dochter (levenloos *31-05-1892) [Dochter van V-cf] **V-cf,5**
Broos, Doodgeboren Zoon (levenloos *14-03-1772) [Zoon van II-b] **II-b,4**
Broos, Doodgeboren Zoon (levenloos *14-03-1772) [Zoon van II-b] **II-b,5**
Broos, Doodgeboren Zoon (levenloos *06-07-1887) [Zoon van V-cf] **V-cf,2**
Broos, Dorothea (*14-03-1817, †11-12-1900) [Nummer IV-af] **IV-af**
Broos, Elisabeth Maria (*17-05-1897, †27-03-1984) [Dochter van V-bx] **V-bx,4**
Broos, Erasmus (*10-02-1819, †02-04-1879) [Zoon van III-h] **III-h,10**
Broos, Franciscus (*26-02-1846) [Nummer IV-am] **IV-am**; V-cl
Broos, Franciscus (*25-08-1890) [Zoon van V-cf] **V-cf,4**
Broos, Geertruida Johanna (*10-09-1916) [Partner van VIII-ed] VIII-ed
Broos, Gerard (*19-03-1848, †28-12-1848) [Zoon van IV-af] **IV-af,2**
Broos, Gerard (*12-04-1856, †30-07-1933) [Zoon van IV-ac] **IV-ac,6**
Broos, Gerardus (*17-03-1843) [Nummer IV-al] **IV-al**; V-ck
Broos, Gerardus Cornelis (~04-09-1774, †18-05-1857) [Nummer III-h] **III-h**; IV-aa; IV-ab; IV-ac; IV-ad; IV-ae; IV-af
Broos, Godefridus (*09-04-1820, †05-08-1870) [Zoon van III-j] **III-j,5**
Broos, Godelieve Jozef Maria (*31-03-1955, †11-05-1972) [Dochter van VI-hu] **VI-hu,1**
Broos, Hendrica (*12-03-1863, †13-04-1863) [Dochter van IV-ac] **IV-ac,10**
Broos, Henricus (*20-02-1861) [Schoonvader van VII-en] VII-en
Broos, Henricus Geerts (~06-04-1801, †03-06-1863) [Nummer IV-ab] **IV-ab**
Broos, Ida Maria Johanna (*12-06-1907, †19-07-1988) [Dochter van V-ck] **V-ck,3**
Broos, Irma Sophia Maria (*25-09-1907) [Dochter van V-cl] **V-cl,2**
Broos, Jacoba (*18-11-1852, †13-06-1853) [Dochter van IV-ac] **IV-ac,4**
Broos, Jacoba (*25-11-1858, †08-04-1861) [Dochter van IV-ac] **IV-ac,8**
Broos, Jacobus (*18-10-1883, †17-06-1957) [Schoonvader van VIII-bq] VIII-bq
Broos, Joanna (~13-06-1810, †16-12-1843) [Dochter van III-h] **III-h,6**
Broos, Joanna (*29-03-1848, †23-04-1849) [Dochter van IV-ac] **IV-ac,2**
Broos, Joanna (*01-01-1850) [Dochter van IV-ac] **IV-ac,3**
Broos, Joanna Anna Maria (*30-08-1846) [Dochter van IV-ac] **IV-ac,1**
Broos, Joanna Maria (*06-12-1850, †09-05-1933) [Nummer V-cd] **V-cd**; VI-hg
Broos, Joannes (*26-07-1864, †03-04-1873) [Zoon van IV-ac] **IV-ac,11**
Broos, Johanna (*24-03-1840, †27-03-1863) [Dochter van IV-ab] **IV-ab,1**
Broos, Johanna (*16-10-1893) [Dochter van V-cf] **V-cf,6**
Broos, Johanna (*27-02-1916, †21-06-1999) [Nummer VII-kk] **VII-kk**
Broos, Johanna (*29-11-1924) [Dochter van VI-fw] **VI-fw,13**
Broos, Johanna Catharina (*10-08-1897, †08-04-1973) [Nummer VI-hr] **VI-hr**
Broos, Johanna Catharina Bernardina (*25-07-1863, †23-06-1938) [Nummer V-ci] **V-ci**; VI-ho; VI-hp
Broos, Johanna Maria (*28-05-1828) [Nummer IV-aj] **IV-aj**
Broos, Johanna Maria (*15-11-1868) [Dochter van IV-al] **IV-al,2**
Broos, Johanna Petronella (*12-10-1849) [Dochter van III-j] **III-j,16**
Broos, Johannes (*15-09-1814, †08-11-1815) [Zoon van III-j] **III-j,3**
Broos, Johannes (*19-12-1822, †31-03-1838) [Zoon van III-j] **III-j,6**
Broos, Johannes (*14-08-1920, †15-09-1920) [Zoon van VI-fw] **VI-fw,10**
Broos, Johannes (*29-03-1922, †07-06-1922) [Zoon van VI-fw] **VI-fw,11**
Broos, Johannes Geerts (~24-08-1803, †30-11-1868) [Nummer IV-ac] **IV-ac**; V-bw; V-bx; V-by; V-bz
Broos, Johannes Adrianus (*05-06-1841) [Zoon van III-j] **III-j,11**
Broos, Johannes Adrianus (*08-01-1859, †15-01-1941) [Zoon van IV-ah] **IV-ah,6**
Broos, Johannes Baptist (*13-10-1860, †04-02-1944) [Nummer V-ch] **V-ch**; VI-hm; VI-hn
Broos, Johannes Baptist (*07-08-1866) [Zoon van IV-al] **IV-al,1**

Broos, Johannes Baptist Cornelissen (~29-12-1780, †18-02-1871) [Nummer III-j] **III-j**; IV-ag; IV-ah; IV-ai; IV-aj; IV-ak; IV-al; IV-am
Broos, Johannes Constantius (*24-03-1903, †07-01-1940) [Nummer VI-hs] **VI-hs**
Broos, Johannes Cornelis (*21-11-1888, †18-05-1889) [Zoon van V-ca] **V-ca,2**
Broos, Johannes Cornelis (*04-07-1892, †14-02-1978) [Nummer VI-hf] **VI-hf**
Broos, Johannes Cornelis (*05-10-1897) [Zoon van V-ch] **V-ch,2**
Broos, Johannes Cornelis Antonius (*1937, †26-01-1945) [Zoon van VI-hm] **VI-hm,1**
Broos, Johannes Franciscus (*02-03-1871, †31-05-1945) [Nummer V-ck] **V-ck**; VI-hs; VI-ht; VI-hu
Broos, Johannes Ludovicus Petrus (*13-06-1892, †04-12-1978) [Zoon van V-bx] **V-bx,1**
Broos, Josefina Johanna (*08-01-1900) [Dochter van V-cj] **V-cj,4**
Broos, Josephus Adrianus (*11-01-1902, †23-05-1977) [Nummer VI-hn] **VI-hn**
Broos, Jozef Albert Rafaël (*03-11-1917) [Zoon van V-cl] **V-cl,3**
Broos, Kornelis (*20-10-1812, †15-10-1889) [Nummer IV-ae] **IV-ae**; V-ca; V-cb
Broos, Louis Jozef (*14-05-1872) [Zoon van IV-al] **IV-al,4**
Broos, Ludovica Maria (*30-03-1932) [Nummer VII-nc] **VII-nc**
Broos, Ludovicus Johannes Maria (*23-12-1913) [Nummer VI-hu] **VI-hu**
Broos, Maria (*20-03-1854, †28-12-1936) [Nummer V-bw] **V-bw**; VI-gu
Broos, Maria (*08-08-1914) [Dochter van VI-fw] **VI-fw,6**
Broos, Maria (*26-04-1928) [Nummer VII-na] **VII-na**
Broos, Maria Catharina (*06-05-1887, †10-05-1964) [Nummer VI-he] **VI-he**
Broos, Maria Catharina (*14-07-1895, †22-02-1986) [Nummer VI-hq] **VI-hq**
Broos, Maria Cornelia (*06-10-1899, †04-08-1993) [Nummer VI-gv] **VI-gv**; VII-mg
Broos, Maria Rosalia (*11-03-1905, †03-09-1910) [Dochter van V-ck] **V-ck,2**
Broos, Marinus (*06-11-1844) [Zoon van III-j] **III-j,13**
Broos, Marinus (*09-10-1886) [Partner van VI-fw] VI-fw; VII-kk
Broos, Marinus (*13-10-1917) [Zoon van VI-fw] **VI-fw,8**
Broos, Martinus (*18-03-1831, †13-11-1883) [Nummer IV-ak] **IV-ak**
Broos, Mattheus (*06-11-1803, †08-04-1837) [Zoon van III-i] **III-i,1**
Broos, Petrus (*10-04-1799, †25-11-1870) [Nummer IV-aa] **IV-aa**
Broos, Petrus (*06-11-1866, †06-01-1957) [Nummer V-bz] **V-bz**; VI-hd
Broos, Petrus Adrianus Johannes (*03-02-1878) [Zoon van IV-ak] **IV-ak,1**
Broos, Petrus Alois (*18-07-1895) [Nummer VI-hm] **VI-hm**
Broos, Petrus Aloisius (*04-12-1847) [Zoon van III-j] **III-j,15**
Broos, Petrus Aloysius (*23-05-1855, †12-03-1928) [Nummer V-cf] **V-cf**; VI-hk; VI-hl
Broos, Petrus Johannes (*17-12-1824, †30-03-1896) [Nummer IV-ai] **IV-ai**; V-ch; V-ci; V-cj
Broos, Petrus Johannes (*10-10-1893, †23-02-1913) [Zoon van V-cj] **V-cj,1**
Broos, Petrus Johannes (*18-06-1895) [Zoon van V-bx] **V-bx,3**
Broos, Pieter (~22-12-1777, †27-12-1834) [Nummer III-i] **III-i**
Broos, Quirinus (*12-12-1836, †16-01-1915) [Schoonvader van VI-fw] VI-fw
Broos, Quirinus Franciscus (*14-10-1910) [Zoon van VI-fw] **VI-fw,3**
Broos, Raphael Franciscus René (*1905) [Nummer VI-hv] VI-hp; **VI-hv**
Broos, Wilhelmina (*06-08-1899) [Partner van VII-en] VII-en
Broos, Wilhelmus (*30-05-1812, †19-01-1835) [Zoon van III-j] **III-j,1**
Broos, Wilhelmus (*17-02-1840, †10-06-1868) [Zoon van III-j] **III-j,10**
Broos, Wilhelmus (*03-10-1923, †15-05-1924) [Zoon van VI-fw] **VI-fw,12**
Broos, Wilhelmus Aloysius (*23-02-1849, †12-03-1929) [Zoon van IV-ah] **IV-ah,1**
Broosus, Cornelia Maria (*12-01-1947, †18-05-1965) [Dochter van VIII-cg] **VIII-cg,5**
Broosus, Cornelis Adrianus Maria (*27-05-1936) [Zoon van VIII-cg] **VIII-cg,2**
Broosus, Jacoba Catharina Maria (*02-10-1937) [Nummer IX-g] **IX-g**
Broosus, Maria Dimphena Jacoba (Marja) (*16-11-1941, †21-09-2021) [Nummer IX-h] **IX-h**

Broosus, Martinus (*19-11-1909, †07-08-1998) [Partner van VIII-cg] VIII-cg; IX-f; IX-g; IX-h
Broosus, Petrus Cornelis (*29-01-1935) [Nummer IX-f] **IX-f**
Broosus, Petrus Gerardus (*18-03-1876, †02-02-1934) [Schoonvader van VIII-cg] VIII-cg
Brosens, Alfons [Schoonvader van VII-z] VII-z
Brosens, Maria Catharina (*1904) [Partner van VII-z] VII-z; VIII-aa; VIII-ab; VIII-ac
Brouwer, Elena (*07-11-1883, †20-07-1962) [Schoonmoeder van VIII-ed] VIII-ed
Brouwers, Adriana (*05-01-1916) [Dochter van VII-dw] **VII-dw,8**
Brouwers, Adrianus (*29-08-1911, †13-09-1971) [Nummer VIII-cm] **VIII-cm**
Brouwers, Anna Cornelia (*20-10-1847) [Schoonmoeder van VI-go] [Schoonmoeder van VII-if] VI-go; VII-if
Brouwers, Anna Maria (*27-06-1872) [Schoonmoeder van VI-gx] VI-gx
Brouwers, Antonius (*14-06-1876, †22-02-1954) [Partner van VII-dw] VII-dw; VIII-cj; VIII-ck; VIII-cl; VIII-cm; VIII-cn; VIII-co
Brouwers, Antonius Adrianus Wilhelmus (*13-01-1941, †21-01-1941) [Zoon van VIII-cl] **VIII-cl,1**
Brouwers, Antonius Jacobus (*23-06-1934) [Zoon van VIII-cj] **VII-bj,5**
Brouwers, Catharina Johanna (Toke) (*02-12-1924, †25-10-2016) [Nummer VIII-ak] **VIII-ak**
Brouwers, Cornelia (*23-04-1924) [Dochter van VII-dw] **VII-dw,13**
Brouwers, Cornelia Dijmphna (*05-10-1929) [Dochter van VIII-cj] **VII-bj,3**
Brouwers, Cornelis (*19-09-1909, †24-09-1976) [Nummer VIII-cl] **VIII-cl**
Brouwers, Doodgeboren Zoon (levenloos *26-11-1938) [Zoon van VII-lg] **VII-lg,1**
Brouwers, Elisabeth (*02-09-1920) [Dochter van VII-dw] **VII-dw,11**
Brouwers, Franciscus (*28-06-1867, †17-11-1953) [Partner van VI-ei] VI-ei
Brouwers, Geertruda (*27-11-1921) [Dochter van VII-dw] **VII-dw,12**
Brouwers, Helena Wilhelmina (*10-03-1931) [Dochter van VIII-cj] **VII-bj,4**
Brouwers, Hendrika (*23-07-1919) [Dochter van VII-dw] **VII-dw,10**
Brouwers, Jacoba (*11-05-1917, †16-02-1952) [Nummer VIII-co] **VIII-co**
Brouwers, Johanna (*06-05-1875) [Schoonmoeder van VII-hc] VII-hc
Brouwers, Johanna (*01-08-1913) [Nummer VIII-cn] **VIII-cn**
Brouwers, Johanna Elisabeth (*10-10-1888, †23-04-1930) [Partner van VI-eo] VI-eo
Brouwers, Johanna Maria (*21-06-1908, †26-09-1959) [Nummer VIII-ck] **VIII-ck**
Brouwers, Johannes Petrus [Schoonvader van VII-by] VII-by
Brouwers, Josephus (*19-04-1834, †07-07-1910) [Schoonvader van VI-ei] VI-ei
Brouwers, Magdalena Johanna (Lena) (*20-05-1921, †09-05-2013) [Partner van VII-by] VII-by
Brouwers, Maria Johanna Adriana (*20-10-1905) [Dochter van VII-dw] **VII-dw,3**
Brouwers, Marinus (*22-04-1904) [Zoon van VII-dw] **VII-dw,2**
Brouwers, Marinus Martinus (Marijn) (*10-06-1887, †07-04-1969) [Schoonvader van VII-lg] VII-lg
Brouwers, Paulus (*02-03-1853) [Schoonvader van VI-eo] VI-eo
Brouwers, Petronella Maria Jacoba (Nelly) (*13-06-1938, †16-09-2022) [Nummer VIII-am] **VIII-am**
Brouwers, Petrus Jacobus (*18-10-1837, †23-01-1893) [Schoonvader van VII-dw] VII-dw
Brouwers, Petrus Jacobus (*08-04-1903) [Nummer VIII-cj] VII-bj; VIII-ak; VIII-al; VIII-am; **VIII-cj**
Brouwers, Wilhelmina Cornelia (*09-10-1928) [Nummer VIII-al] **VIII-al**
Brouwers, Wilhelmus Martinus (*01-06-1911) [Partner van VII-lg] VII-lg
Bruglemans, Adrianus Johannes Antonius (*12-09-1893) [Zoon van VI-ck] **VI-ck,8**
Bruglemans, Alphonsius Petrus Johannes (*25-02-1857, †14-11-1911) [Partner van VI-ck] VI-ck; VII-er; VII-es; VII-et

Bruglemans, Alphonsus Adrianus Franciscus Maria (*11-12-1891) [Zoon van VI-ck] **VI-ck,7**
Bruglemans, Antonia Maria (*10-05-1881) [Nummer VII-er] **VII-er**
Bruglemans, Cornelia Francisca Adriana (*11-09-1883) [Nummer VII-es] **VII-es**
Bruglemans, Cornelis Melchior (*26-03-1819, †16-01-1900) [Schoonvader van VI-ck] VI-ck
Bruglemans, Johanna Antonia Alphonsa (*17-12-1887) [Dochter van VI-ck] **VI-ck,5**
Bruglemans, Johanna Maria Cornelia (*13-04-1882) [Dochter van VI-ck] **VI-ck,2**
Bruglemans, Leonarda Johanna Petronella (*17-05-1885) [Nummer VII-et] **VII-et**
Bruglemans, Melchior Cornelis Ludovicus (*26-06-1889) [Zoon van VI-ck] **VI-ck,6**
Bruijn, Anna Cornelia de (*23-05-1829, †21-03-1901) [Schoonmoeder van V-ah] V-ah
Bruijn, Antonij de (*01-02-1842, †25-03-1898) [Schoonvader van VI-au] VI-au
Bruijn, Cornelia de (*06-09-1848, †10-03-1921) [Schoonmoeder van VI-fy] VI-fy
Bruijn, Cornelia de (*12-10-1880, †13-07-1941) [Partner van VI-au] VI-au; VII-bo; VII-bp
Bruijn, Cornelia Catharina de (*13-10-1887, †09-11-1965) [Schoonmoeder van VI-bs] VI-bs
Bruijn, Cornelis de (*31-01-1856, †07-01-1948) [Schoonvader van VI-gb] VI-gb
Bruijn, Dimphna de (*07-09-1830, †29-11-1907) [Schoonmoeder van VI-gu] VI-gu
Bruijn, Dionisius de (*11-10-1881, †26-05-1962) [Schoonvader van VIII-ft] VIII-ft
Bruijn, Henrica de (*31-12-1885, †02-05-1975) [Partner van VI-gb] VI-gb
Bruijn, Jan de (*±1932) [Partner van VIII-fa] VIII-fa
Bruijn, Laurentius de (*18-01-1923, †07-03-1988) [Partner van VIII-ft] VIII-ft
Bruijn, Maria de (*21-10-1839, †05-06-1909) [Schoonmoeder van VI-eu] VI-eu
Bruijns, Andreas Antonius (*23-09-1840, †10-01-1915) [Schoonvader van VI-fq] VI-fq
Bruijns, Andreas Cornelis (*19-11-1906) [Nummer VII-kd] **VII-kd**
Bruijns, Anna Johanna (*16-10-1904, †21-11-1951) [Nummer VII-kc] **VII-kc**
Bruijns, Doodgeboren Dochter (levenloos *03-03-1903) [Dochter van VI-fq] **VI-fq,1**
Bruijns, Johanna Anna (*10-11-1910, †25-08-1983) [Dochter van VI-fq] **VI-fq,4**
Bruijns, Johannes Matthias (*03-05-1875, †05-03-1948) [Partner van VI-fq] VI-fq; VII-kc; VII-kd
Bruijnseels, Adriana Cornelia (Jacoba) (*22-02-1872, †07-10-1942) [Nummer VI-dh] VI-an; **VI-dh**; VII-bb
Bruijnseels, Adrianus Franciscus (*29-03-1870, †17-11-1936) [Nummer VI-dg] **VI-dg**
Bruijnseels, Antonius (~29-04-1797, †04-01-1873) [Schoonvader van V-ao] V-ao
Bruijnseels, Antonius Josephus (*14-05-1865, †04-08-1867) [Zoon van V-ao] **V-ao,3**
Bruijnseels, Maria Cornelia (*23-03-1862, †13-10-1865) [Dochter van V-ao] **V-ao,1**
Bruijnseels, Maria Cornelia (*01-04-1867, †12-03-1932) [Nummer VI-df] **VI-df**; VII-gb; VII-gc; VII-gd
Bruijnseels, Maria Elisabeth (*20-09-1863, †07-09-1846) [Nummer VI-de] **VI-de**; VII-fy; VII-fz; VII-ga
Bruijnseels, Maria Rosalia (*19-03-1869, †05-05-1869) [Dochter van V-ao] **V-ao,5**
Bruijnseels, Petrus Johannes (*22-08-1833, †01-03-1912) [Partner van V-ao] V-ao; VI-de; VI-df; VI-dg; VI-dh
Bruijs, Agnus Maria (*23-11-1890, †22-10-1928) [Schoonmoeder van VIII-i] VIII-i
Bruijs, Pieternella (*02-09-1889, †02-08-1932) [Schoonmoeder van VIII-f] VIII-f
Brusselaars, Catharina (*30-03-1896, †08-09-1951) [Schoonmoeder van VII-fq] VII-fq
Buermans, Catharina Maria Christina (*23-02-1935) [Nummer VII-cx] **VII-cx**
Buermans, Cornelia (*31-01-1891, †29-10-1968) [Schoonmoeder van VIII-fl] VIII-fl
Buermans, Cornelia Maria (*26-10-1926) [Nummer VII-cu] **VII-cu**
Buermans, Cornelis (*26-10-1836, †18-03-1902) [Schoonvader van VI-bq] VI-bq
Buermans, Cornelis Jacobus (*05-04-1929) [Zoon van VI-bq] **VI-bq,3**
Buermans, Dimphna Maria (*09-09-1933) [Dochter van VI-bq] **VI-bq,6**
Buermans, Jacobus Henricus (*01-03-1932, †22-10-2000) [Nummer VII-cw] **VII-cw**

Buermans, Johanna Maria Wilhelmina (*26-06-1907, †14-11-1977) [Partner van VII-ga] VII-ga
Buermans, Ludovicus Antonius Maria (*07-10-1930) [Nummer VII-cv] **VII-cv**
Buermans, Maria Helena (*24-11-1927) [Dochter van VI-bq] **VI-bq,2**
Buermans, Petrus Adrianus (*21-06-1882, †20-05-1951) [Schoonvader van VII-ga] VII-ga
Buermans, Petrus Johannes Baptist (*10-08-1879) [Partner van VI-bq] VI-bq; VII-cu; VII-cv; VII-cw; VII-cx
Buijck, Adriaan (~11-05-1804, †18-05-1866) [Partner van V-ag] V-ag; VI-ci; VI-cj; VI-ck; VI-cl
Buijck, Adrianus (*22-08-1857, †04-02-1884) [Nummer VI-cj] **VI-cj**
Buijck, Adrianus Antonissen (~24-12-1771, †11-06-1810) [Schoonvader van V-ag] V-ag
Buijck, Anna Cornelia (*26-03-1856, †25-04-1917) [Nummer VI-ci] **VI-ci**; VII-eq
Buijck, Gerardus (*02-07-1859, †05-03-1861) [Zoon van V-ag] **V-ag,3**
Buijck, Gerardus Johannes (*15-12-1864) [Zoon van V-ag] **V-ag,6**
Buijck, Petronella (*29-04-1861) [Nummer VI-ck] **VI-ck**; VII-er; VII-es; VII-et
Buijck, Petrus Johannes (*12-04-1863) [Nummer VI-cl] **VI-cl**
Buijens, Adriaan (*01-09-1857, †06-11-1915) [Nummer V-bu] **V-bu**; VI-gn; VI-go; VI-gp; VI-gq; VI-gr; VI-gs; VI-gt
Buijens, Adriana (*23-03-1805, †09-01-1892) [Nummer IV-w] **IV-w**; V-bh; V-bi; V-bj
Buijens, Adriana (*11-05-1874, †28-10-1937) [Nummer VI-fq] **VI-fq**; VII-kc; VII-kd
Buijens, Adriana Elizabeth (*25-10-1877) [Nummer VI-gc] **VI-gc**
Buijens, Adriana Johanna (*03-09-1920) [Dochter van VI-gh] **VI-gh,5**
Buijens, Adrianus (*08-04-1810, †06-02-1888) [Nummer IV-y] IV-f; **IV-y**; V-bp; V-bq; V-br
Buijens, Adrianus (*04-11-1843, †31-05-1883) [Zoon van IV-v] **IV-v,6**
Buijens, Adrianus (*07-05-1879) [Zoon van V-bp] **V-bp,3**
Buijens, Adrianus (*28-09-1889, †28-08-1978) [Nummer VI-gh] **VI-gh**; VII-kw; VII-kx; VII-ky
Buijens, Adrianus (*17-05-1901, †11-05-1917) [Zoon van V-bv] **V-bv,3**
Buijens, Adrianus (*26-06-1920) [Zoon van VI-gn] **VI-gn,3**
Buijens, Adrianus Cornelis (*12-10-1885) [Zoon van V-bu] **V-bu,3**
Buijens, Adrianus Johannes (*01-10-1917) [Zoon van VI-gn] **VI-gn,2**
Buijens, Alfons (*1919) [Zoon van VI-fe] **VI-fe,3**
Buijens, Aloysius (*12-06-1885, †1976) [Nummer VI-fe] **VI-fe**; VI-fg
Buijens, Alphonsus (*03-11-1899) [Zoon van V-bo] **V-bo,3**
Buijens, Anna (*1921) [Nummer VII-jv] **VII-jv**
Buijens, Anna (*1925) [Dochter van VI-fe] **VI-fe,6**
Buijens, Anna Cornelia (*10-09-1842, †22-06-1901) [Nummer V-bq] **V-bq**; VI-ft; VI-fu; VI-fv; VI-fw
Buijens, Anna Cornelia (*17-07-1856, †03-01-1892) [Nummer V-bl] **V-bl**; VI-fg
Buijens, Anna Maria (*29-02-1908, †26-08-1908) [Dochter van VI-gd] **VI-gd,1**
Buijens, Anna Maria (*06-06-1914, †24-07-1926) [Dochter van VI-gg] **VI-gg,1**
Buijens, August (*1908) [Zoon van V-bm] **V-bm,6**
Buijens, Catharina Johanna (*31-10-1928) [Nummer VII-ky] **VII-ky**
Buijens, Catharina Johanna Maria (*12-11-1890) [Nummer VI-gs] **VI-gs**
Buijens, Cornelia (*29-11-1891, †13-10-1985) [Nummer VI-gi] **VI-gi**; VII-kz; VII-la; VII-lb; VII-lc; VII-ld; VII-le; VII-lf
Buijens, Cornelia (*22-03-1918, †05-04-2002) [Nummer VII-lx] **VII-lx**
Buijens, Cornelia Catharina (*25-02-1925) [Dochter van VI-gh] **VI-gh,8**
Buijens, Cornelia Johanna (*16-04-1892) [Nummer VI-gt] **VI-gt**
Buijens, Cornelis (*24-08-1813, †05-11-1893) [Nummer IV-z] **IV-z**; V-bs; V-bt; V-bu; V-bv
Buijens, Cornelis (*29-09-1829, †29-12-1891) [Zoon van IV-v] **IV-v,2**
Buijens, Cornelis (*29-07-1837, †18-02-1892) [Nummer V-bp] **V-bp**; VI-fq; VI-fr; VI-fs

Buijens, Cornelis (*18-08-1858, †30-06-1927) [Nummer V-bm] **V-bm**; VI-fh; VI-fi
Buijens, Cornelis (*22-02-1860, †18-06-1916) [Nummer V-bv] **V-bv**
Buijens, Cornelis (*08-06-1879) [Nummer VI-gd] **VI-gd**; VII-kp
Buijens, Cornelis (*16-07-1883) [Nummer VI-gn] **VI-gn**
Buijens, Cornelis (*27-03-1898, †14-01-1971) [Nummer VI-fl] **VI-fl**; VII-jt; VII-ju; VII-jv; VII-jw
Buijens, Cornelis Josephus (*29-03-1887, †1967) [Nummer VI-ff] **VI-ff**
Buijens, Cornelius Marijnissen (~19-11-1765, †28-05-1843) [Partner van III-g] III-g; IV-t; IV-u; IV-v; IV-w; IV-x; IV-y; IV-z
Buijens, Dijmphna Maria (*13-10-1913, †04-12-1997) [Nummer VII-kp] **VII-kp**
Buijens, Dimphena Maria (*02-05-1922) [Dochter van VI-gh] **VI-gh,6**
Buijens, Dimphna (*19-06-1882) [Nummer VI-ge] **VI-ge**
Buijens, Doodgeboren Dochter (levenloos *07-01-1893) [Dochter van V-bk] **V-bk,6**
Buijens, Doodgeboren Kind (levenloos *13-12-1849) [Kind van IV-y] **IV-f,1**
Buijens, Doodgeboren Zoon (levenloos *21-05-1910) [Zoon van VI-gd] **VI-gd,2**
Buijens, Doodgeboren Zoon (levenloos *01-07-1918) [Zoon van VI-gh] **VI-gh,3**
Buijens, Elisa (*1917) [Nummer VII-jt] **VII-jt**
Buijens, Elisabeth Catharina (*10-10-1916) [Dochter van VI-gh] **VI-gh,2**
Buijens, Elizabeth Huberdina (*27-09-1884, †16-03-1956) [Nummer VI-go] **VI-go**; VII-ln; VII-lo; VII-lp; VII-lq; VII-lr; VII-ls; VII-lt; VII-lu; VII-lv; VII-lw
Buijens, Emma (*1919) [Nummer VII-ju] **VII-ju**
Buijens, Florimond (*1917) [Zoon van VI-fe] **VI-fe,2**
Buijens, Franciscus (*25-01-1909, †14-05-1980) [Nummer VI-fp] **VI-fp**
Buijens, Fridus (*05-06-1897, †30-08-1897) [Zoon van V-bv] **V-bv,2**
Buijens, Gerardus (*08-11-1807, †25-03-1891) [Nummer IV-x] **IV-x**; V-bk; V-bl; V-bm; V-bn; V-bo
Buijens, Gerardus Alphonsus (*10-04-1884, †10-01-1945) [Zoon van V-bk] **V-bk,1**
Buijens, Gertrudis Marijnissen (~11-07-1755, †28-08-1820) [Getuige bij doop van IV-t] IV-t
Buijens, Irma (*1928) [Dochter van VI-ff] **VI-ff,2**
Buijens, Jacobus (*21-11-1852) [Zoon van IV-z] **IV-z,3**
Buijens, Jeanne (*02-11-1923, †15-01-1994) [Nummer VII-jw] **VII-jw**
Buijens, Joanna (*26-05-1846, †07-10-1912) [Nummer V-br] **V-br**; VI-fx; VI-fy; VI-fz; VI-ga; VI-gb
Buijens, Joanna Marijnissen (~21-09-1799, †07-06-1883) [Nummer IV-u] **IV-u**; V-bc
Buijens, Johanna Adriana (*17-08-1915) [Dochter van VI-gh] **VI-gh,1**
Buijens, Johanna Antonia (*19-01-1898, †16-08-1967) [Nummer VI-fh] **VI-fh**
Buijens, Johanna Maria (*04-04-1832) [Nummer V-be] **V-be**; VI-em; VI-en; VI-eo; VI-ep
Buijens, Johanna Maria (*21-03-1894, †25-07-1896) [Dochter van V-bv] **V-bv,1**
Buijens, Johanna Maria (*19-02-1899) [Dochter van V-bm] **V-bm,2**
Buijens, Johanna Maria (*1915) [Dochter van VI-fe] **VI-fe,1**
Buijens, Johannes (*07-02-1847, †24-04-1917) [Nummer V-bs] **V-bs**; VI-gc; VI-gd; VI-ge; VI-gf; VI-gg; VI-gh; VI-gi
Buijens, Johannes (*12-05-1915) [Zoon van VI-gg] **VI-gg,2**
Buijens, Johannes (*15-12-1915, †04-03-1916) [Zoon van VI-gn] **VI-gn,1**
Buijens, Johannes (*07-07-1923, †29-09-2002) [Nummer VII-kw] **VII-kw**
Buijens, Jos (*1915, †1984) [Zoon van VI-ff] **VI-ff,1**
Buijens, Josephus (*25-10-1900, †14-11-1900) [Zoon van V-bm] **V-bm,3**
Buijens, Jozef Aloijsius (*1912) [Zoon van V-bm] **V-bm,8**
Buijens, Laurens Willem (*16-07-1888) [Nummer VI-gq] **VI-gq**; VII-lx
Buijens, Leo (*1923) [Zoon van VI-fe] **VI-fe,5**
Buijens, Leon (*1910) [Zoon van V-bm] **V-bm,7**
Buijens, Leonardus (*09-02-1887) [Nummer VI-gg] **VI-gg**

Buijens, Leonardus Johannes (*30-04-1926, †17-04-2007) [Nummer VII-kx] **VII-kx**
Buijens, Louisa [Dochter van VI-fk] **VI-fk,3**
Buijens, Ludovicus (*1906) [Zoon van V-bm] **V-bm,5**
Buijens, Ludovicus (*26-02-1906, †23-02-1961) [Nummer VI-fn] **VI-fn**
Buijens, Maria [Dochter van VI-fk] **VI-fk,2**
Buijens, Maria (*25-10-1876, †12-01-1955) [Nummer VI-fr] **VI-fr**; VII-ke
Buijens, Maria Adriana (*17-05-1901, †28-07-1901) [Dochter van V-bv] **V-bv,4**
Buijens, Maria Anna (*09-03-1862, †08-04-1939) [Nummer V-bn] **V-bn**; VI-fj
Buijens, Maria Catharina (*27-10-1826) [Nummer V-bd] **V-bd**; VI-ee; VI-ef; VI-eg; VI-eh; VI-ei; VI-ej; VI-ek; VI-el
Buijens, Maria Catharina (*28-05-1877, †03-07-1877) [Dochter van V-bl] **V-bl,1**
Buijens, Maria Catharina (*03-04-1891, †03-04-1891) [Dochter van V-bk] **V-bk,5**
Buijens, Maria Cornelia (*12-03-1850, †01-02-1896) [Nummer V-bt] **V-bt**; VI-gj; VI-gk; VI-gl; VI-gm
Buijens, Maria Cornelia (*03-02-1876, †28-05-1957) [Nummer VI-er] **VI-er**
Buijens, Maria Cornelia (*20-08-1889) [Nummer VI-gr] **VI-gr**; VII-ly; VII-lz
Buijens, Maria Dimphena (*18-08-1919) [Dochter van VI-gh] **VI-gh,4**
Buijens, Maria Johanna (*02-01-1885) [Nummer VI-gf] **VI-gf**; VII-kq; VII-kr; VII-ks; VII-kt; VII-ku; VII-kv
Buijens, Maria Johanna Adriana (*15-06-1887, †10-06-1947) [Nummer VI-gp] **VI-gp**
Buijens, Maria Philomena (*26-02-1879, †16-12-1923) [Nummer VI-es] **VI-es**; VII-ie
Buijens, Marinus (*24-08-1802, †26-02-1875) [Nummer IV-v] **IV-v**; V-bd; V-be; V-bf; V-bg
Buijens, Marinus (*27-07-1882) [Zoon van V-bp] **V-bp,4**
Buijens, Marinus Adriaense (~01-11-1716, †29-12-1786) [Schoonvader van III-g] III-g
Buijens, Petronella (*16-05-1835, †30-04-1911) [Nummer V-bf] **V-bf**; VI-eq
Buijens, Petronella (*06-09-1903, †16-09-1964) [Nummer VI-fm] **VI-fm**; VII-jx; VII-jy
Buijens, Petronella (*1921) [Dochter van VI-fe] **VI-fe,4**
Buijens, Petronella Catharina (*24-04-1889, †20-07-1912) [Dochter van V-bk] **V-bk,4**
Buijens, Petronilla (~23-05-1797, †13-09-1883) [Nummer IV-t] II-b; **IV-t**; V-ba; V-bb
Buijens, Petronilla (~21-09-1799) [Dochter van III-g] **III-g,3**
Buijens, Petrus Cornelis (*01-09-1906, †02-03-1907) [Zoon van V-bv] **V-bv,5**
Buijens, Petrus Gerardus (*20-05-1929) [Nummer VII-js] **VII-js**
Buijens, Petrus Johannes (*06-03-1838, †10-10-1910) [Nummer V-bg] **V-bg**; VI-er; VI-es
Buijens, Petrus Johannes (*07-11-1853, †23-02-1915) [Nummer V-bk] **V-bk**; VI-fe; VI-ff
Buijens, Petrus Johannes (*04-09-1896, †02-06-1961) [Nummer VI-fk] **VI-fk**; VII-js
Buijens, Petrus Johannes (*02-12-1915, †13-12-1915) [Zoon van VI-gd] **VI-gd,4**
Buijens, Petrus Josephus (*07-07-1865, †14-08-1941) [Nummer V-bo] **V-bo**; VI-fk; VI-fl; VI-fm; VI-fn; VI-fo; VI-fp
Buijens, Sidonia (*25-07-1904, †31-01-1993) [Nummer VI-fi] **VI-fi**
Buijens, Sidonia (*21-04-1907, †06-01-1968) [Nummer VI-fo] **VI-fo**; VII-jz; VII-ka; VII-kb
Buijens, Sophia Anna Catharina (*02-08-1930) [Dochter van VI-gh] **VI-gh,11**
Buijens, Theresia Elisa (*10-09-1933) [Dochter van VI-gh] **VI-gh,12**
Buijens, Wilhelmus (*17-09-1885) [Nummer VI-fs] **VI-fs**
Buijens, Willem (*18-03-1840, †14-03-1910) [Zoon van IV-y] **IV-y,2**
Buijens, Yvonne (*1935) [Dochter van VI-ff] **VI-ff,3**
Buijks, Maria [Schoonmoeder van VII-dz] VII-dz
Buijs, Adriaan (*16-02-1834, †24-12-1922) [Schoonvader van VII-gz] VII-gz
Buijs, Adrianus Cornelis (Adrie) (*26-04-1940) [Nummer VIII-fo] **VIII-fo**
Buijs, Catharina Cornelia (Toos) (*08-03-1939) [Nummer VIII-fn] **VIII-fn**
Buijs, Cornelia Catharina (Corrie) (*07-02-1938) [Nummer VIII-fm] **VIII-fm**
Buijs, Cornelis Adrianus (Kees) (*14-04-1943, †08-01-1966) [Zoon van VII-gz] **VII-gz,4**
Buijs, Jacoba (*22-09-1859, †09-01-1915) [Schoonmoeder van VI-ab] VI-ab

Buijs, Jacobus Adrianus (Koos) (*06-07-1901, †25-09-1967) [Partner van VII-gz] VII-gz; VIII-fm; VIII-fn; VIII-fo
Buijs, Juliana Johanna [Partner van VII-cv] VII-cv
Buijs, Maria Elisabeth (*05-01-1936, †25-12-1989) [Partner van VII-cw] VII-cw
Buijs, Maria Petronella (*17-06-1896, †08-05-1965) [Schoonmoeder van VII-ky] VII-ky
Buijsen, Adrianus (*28-01-1887, †12-02-1972) [Schoonvader van VII-ey] VII-ey
Buijsen, Adrianus Leonardus (*27-03-1897, †20-07-1969) [Partner van VII-fs] VII-fs
Buijsen, Cornelia (*15-08-1931, †23-01-1968) [Dochter van VII-ly] **VII-ly,1**
Buijsen, Elisabeth Antonia (*11-11-1935) [Dochter van VII-ly] **VII-ly,2**
Buijsen, Helena Petronella (*13-11-1935) [Dochter van VII-fs] **VII-fs,8**
Buijsen, Jacobus (*09-05-1867, †09-12-1925) [Schoonvader van VIII-do] VIII-do
Buijsen, Jacobus (*07-08-1871, †31-03-1954) [Schoonvader van VII-ly] VII-ly
Buijsen, Jacobus Cornelis (*14-01-1910, †18-09-1979) [Partner van VIII-do] VIII-do
Buijsen, Jacobus Cornelis Petrus (*13-07-1940) [Nummer VIII-gz] **VIII-gz**
Buijsen, Johanna (*05-11-1892, †21-03-1985) [Schoonmoeder van VII-cr] VII-cr
Buijsen, Johanna Helena (*21-11-1932, †04-01-1934) [Dochter van VII-fs] **VII-fs,6**
Buijsen, Johanna Helena (*13-11-1935) [Dochter van VII-fs] **VII-fs,9**
Buijsen, Johanna Maria (*29-07-1928, †10-04-1929) [Dochter van VII-fs] **VII-fs,4**
Buijsen, Johannes (*17-08-1862, †20-06-1900) [Schoonvader van VII-fs] VII-fs
Buijsen, Johannes Josephus (*28-04-1925) [Zoon van VII-fs] **VII-fs,1**
Buijsen, Josephus Cornelis (*10-08-1909, †13-08-1989) [Partner van VII-ly] VII-ly; VIII-gz
Buijsen, Josephus Cornelis (*27-07-1929, †30-12-1929) [Zoon van VII-fs] **VII-fs,5**
Buijsen, Josephus Jacobus (*04-08-1927, †25-09-1927) [Zoon van VII-fs] **VII-fs,3**
Buijsen, Maria Catharina (*24-12-1841, †01-04-1882) V-bl
Buijsen, Maria Johanna (*29-06-1926, †14-11-1927) [Dochter van VII-fs] **VII-fs,2**
Buijsen, Maria Johanna (*04-04-1934) [Dochter van VII-fs] **VII-fs,7**
Buijsen, Maria Johanna (*09-02-1938, †18-02-1989) [Dochter van VIII-do] **VIII-do,1**
Buijsen, Maria Wilhelmina (*21-02-1917, †30-10-1984) [Partner van VII-ey] VII-ey
Buijten, Anna Catharina van (*29-08-1868, †04-07-1924) [Schoonmoeder van VII-ap] VII-ap
Buren, Piet van [Partner van VIII-bt] VIII-bt
Buron, Cornelia (*01-09-1892, †05-09-1932) [Partner van VII-ds] VII-ds; VIII-bt; VIII-bu; VIII-bv
Buron, Franciscus (Frans) (*01-11-1860, †17-03-1934) [Schoonvader van VII-ds] VII-ds
Buuron, Cornelis (*27-06-1904, †26-01-1967) [Partner van VII-me] VII-me; VIII-hh; VIII-hi
Buuron, Cornelis Wilhelmus Maria (*20-05-1932) [Nummer VIII-hi] **VIII-hi**
Buuron, Dorothea Johanna (Door) (*21-04-1898, †13-02-1955) [Schoonmoeder van VIII-ca] VIII-ca
Buuron, Franciscus (Frans) (*09-12-1875, †13-12-1940) [Schoonvader van VII-me] VII-me
Buuron, Frans (*1931) [Nummer VIII-hh] **VIII-hh**
Buuron, Marinus Jacobus Maria (Rien) (*21-04-1936) [Zoon van VII-me] **VII-me,4**
Buuron, Remigius Franciscus Cornelis (*01-10-1929) [Zoon van VII-me] **VII-me,1**
Cadot, Adriana Cornelia Anna (*27-11-1933) [Dochter van VII-gg] **VII-gg,3**
Cadot, Adrianus Franciscus Josephus (*17-11-1920) [Zoon van VI-dk] **VI-dk,11**
Cadot, Anna Maria Rosalia (*17-03-1913) [Dochter van VI-dk] **VI-dk,6**
Cadot, Antonetta Adriana Jacoba (Ann) (*09-06-1932, †24-02-2007) [Dochter van VII-gg] **VII-gg,2**
Cadot, Antonius Charles Joannes (Toon) (*15-06-1937) [Zoon van VII-gg] **VII-gg,5**
Cadot, Antonius Franciscus (*29-05-1905, †02-06-1973) [Nummer VII-gg] **VII-gg**; VIII-ec
Cadot, Charles Petrus Antonius (*11-06-1902) [Nummer VII-gf] **VII-gf**
Cadot, Cornelia Francisca (*18-01-1904, †23-08-1904) [Dochter van VI-dk] **VI-dk,2**
Cadot, Cornelis Marcellis Odorikus (*05-01-1912, †21-08-1940) [Zoon van VI-dk] **VI-dk,5**

Cadot, Doodgeboren Kind (levenloos *14-05-1942) [Kind van VII-gg] **VII-gg,6**
Cadot, Isabella (*07-01-1868) [Nummer VI-dj] **VI-dj**; VII-ge
Cadot, Johanna Helena (*05-05-1915) [Nummer VII-gi] **VII-gi**
Cadot, Johannes Franciscus Josephus (*02-12-1922) [Nummer VII-gl] **VII-gl**
Cadot, Julianus Johannes (*28-08-1876, †25-08-1954) [Nummer VI-dk] **VI-dk**; VII-gf; VII-gg; VII-gh; VII-gi; VII-gj; VII-gk; VII-gl
Cadot, Julianus Johannes Antonius (*29-03-1914) [Zoon van VI-dk] **VI-dk,7**
Cadot, Julianus Willem Antonius (Jules) (*02-06-1931, †02-03-2004) [Nummer VIII-ec] **VIII-ec**
Cadot, Maria Rosalia (*1865) [Nummer VI-di] **VI-di**
Cadot, Petronella Helena (*05-12-1918) [Nummer VII-gk] **VII-gk**
Cadot, Petrus [Partner van V-ap] V-ap; VI-di; VI-dj; VI-dk
Cadot, Petrus Cornelis Maria (*11-01-1911) [Nummer VII-gh] **VII-gh**
Cadot, Rosalia Maria (*19-11-1916, †22-11-1982) [Nummer VII-gj] **VII-gj**
Cadot, Wilhelmina Petronella Catharina (*18-02-1936) [Dochter van VII-gg] **VII-gg,4**
Campen, Adrianus Adriaens van (~28-09-1786, †22-11-1860) [Schoonvader van IV-g] IV-g
Campen, Helena Maria van (*16-06-1818, †06-01-1884) [Partner van IV-g] IV-g; V-k; V-l; V-m; V-n
Campen, Petrus Johannes van (*05-12-1820) IV-d
Cappelle, Anna Cornelia van (*09-05-1882) [Schoonmoeder van VII-jf] VII-jf
Cas, Elisabeth Cornelisse (*13-06-1846, †17-09-1900) [Schoonmoeder van VII-c] VII-c
Cas, Johannes [Partner van VIII-z] VIII-z
Christiaensen, Franciscus (*1814, †21-03-1878) [Partner van IV-w] IV-w
Christiaensen, Petrus Jansen (~11-09-1783, †15-05-1851) [Schoonvader van IV-w] IV-w
Claesen, Piet (*28-02-1943) [Partner van VIII-ag] VIII-ag
Claessen, Cornelis (*1913) [Schoonvader van VIII-ag] VIII-ag
Claessens, Adriana Catharina (*30-07-1823, †10-01-1892) [Partner van IV-ai] IV-ai; V-ch; V-ci; V-cj; VI-ee
Claessens, Adrianus (*23-12-1862, †19-01-1941) [Schoonvader van VI-hl] [Schoonvader van VI-ed] VI-ed; VI-hl
Claessens, Alfons Franciscus (*02-03-1880, †24-10-1952) [Partner van VI-v] VI-v
Claessens, Anna Maria [Schoonmoeder van V-ay] V-ay
Claessens, Catharina Ludovica (*06-10-1895, †23-05-1985) [Partner van VI-ed] VI-ed
Claessens, Franciscus (*20-12-1808, †15-04-1878) [Schoonvader van VI-dc] VI-dc
Claessens, Johanna Maria (*10-10-1894, †06-08-1974) [Partner van VI-hl] VI-hl; VII-na; VII-nb; VII-nc
Claessens, Josephus (*27-07-1852) [Partner van VI-dc] VI-dc
Claessens, Petrus Joannes (*1778, †30-10-1842) [Schoonvader van IV-ai] IV-ai
Clarijs, Cornelius (*21-01-1910, †30-05-1970) [Nummer VIII-u] **VIII-u**
Clarijs, Godefridus (*13-09-1885, †17-10-1914) [Partner van VII-n] VII-n; VIII-u; VIII-v
Clarijs, Godefridus Johannes Hendrikus (*01-11-1947, †18-11-2003) [Zoon van VIII-u] **VIII-u,1**
Clarijs, Johanna Catharina [Nummer VIII-v] **VIII-v**
Clarijs, Leonardus Gerardus (*18-05-1908, †30-09-1944) [Partner van VIII-bc] VIII-bc; IX-b
Clarijs, Leonardus Johannes Marinus (*25-10-1942, †08-05-1945) [Zoon van VIII-bc] **VIII-bc,3**
Clarijs, Maria Antonia Cornelia (*29-04-1938, †22-07-1938) [Dochter van VIII-bc] **VIII-bc,1**
Clarijs, Maria Cornelia Theresia (*06-07-1939) [Nummer IX-b] **IX-b**
Clarijs, Marijn (*30-03-1880, †02-10-1964) [Schoonvader van VIII-bc] VIII-bc
Clarijs, Petrus (*22-04-1845, †30-03-1902) [Schoonvader van VII-n] VII-n

Cleiren, Cornelia [Partner van VI-el] VI-el
Cleiren, Cornelis Franciscus (*25-07-1910, †22-10-1994) [Nummer VIII-cw] **VIII-cw**; IX-k
Cleiren, Jacobus Eduardus (*20-02-1885) [Partner van VII-eb] VII-eb; VIII-cw
Cleiren, Petronella G.C. (*1946, †24-09-2005) [Nummer IX-k] **IX-k**
Cleiren, Petrus Johannes (*09-11-1853) [Schoonvader van VII-eb] VII-eb
Clercq, Maria Clementina de (*20-09-1879) [Schoonmoeder van VII-gh] VII-gh
Clobus, Albertus (*07-07-1813, †02-05-1876) [Schoonvader van VI-a] VI-a
Clobus, Rosina (*25-05-1853, †27-05-1914) [Partner van VI-a] VI-a; VII-a
Cloots, Petronella (*27-05-1864) [Schoonmoeder van VI-be] VI-be
Comissaris, Cathalena (*1709) [Nummer I] **I**; II-a; II-b
Cools, Adriana (*11-09-1852, †21-04-1921) [Partner van V-bs] V-bs; VI-gc; VI-gd; VI-ge; VI-gf; VI-gg; VI-gh; VI-gi
Cools, Adrianus (*23-01-1896) [Nummer VII-fx] **VII-fx**
Cools, Cornelia (*13-05-1894, †11-10-1921) [Nummer VII-fw] **VII-fw**
Cools, Elisabeth (*12-01-1873, †22-09-1938) [Schoonmoeder van VII-gc] VII-gc
Cools, Franciscus (*17-07-1823) [Schoonvader van VI-da] VI-da
Cools, Martinus (*08-10-1867, †16-04-1922) [Partner van VI-da] VI-da; VII-fw; VII-fx
Cools, Wouter (*03-06-1817, †18-07-1883) [Schoonvader van V-bs] V-bs
Coolsen, Judoca (*1856, †1936) [Schoonmoeder van VI-bh] VI-bh
Coppens, Cornelia Bernardina (*08-12-1882) [Partner van VII-gn] VII-gn; VIII-ed; VIII-ee; VIII-ef
Coppens, Rochus Cornelis (*07-08-1841, †30-07-1924) [Schoonvader van VII-gn] VII-gn
Coppieters, Clarisse (*20-04-1908, †03-12-1963) [Schoonmoeder van VIII-ai] VIII-ai
Corbeij, Heinrich Johann (*1919, †14-04-1989) [Partner van VII-ip] VII-ip
Cornelisse, Joanna Maria (*16-06-1873, †12-05-1938) [Schoonmoeder van VII-bm] VII-bm
Corput, Maria van de [Schoonmoeder van VII-gw] VII-gw
Costermans, Anna (*1930) [Partner van VIII-gf] VIII-gf
Costermans, Cornelis (*07-03-1902) [Partner van VIII-dz] VIII-dz
Courtois, Maria (*1901, †1980) [Partner van VII-ie] VII-ie
Couwenbergh, Marinus Adrianus J. (Rien) (*04-02-1938) [Partner van VIII-fm] VIII-fm
Couwenberghs, Catharina Dimphna (*07-01-1874, †20-12-1921) [Schoonmoeder van VII-li] VII-li
Cox, Henricus Michiel Marie (*18-08-1932, †02-01-2004) [Partner van VIII-fl] VIII-fl
Crom, Adriana de (*15-08-1839, †10-06-1901) [Schoonmoeder van V-bv] V-bv
Crom, Adrianus de (*27-07-1837) IV-ak
Crom, Anna Catharina Hendrickx de (~10-07-1753, †31-03-1817) [Schoonmoeder van IV-u] IV-u
Crom, Anna Elisabeth Cornelissen de (~11-01-1754, †09-10-1832) [Partner van III-f] III-f
Crom, Cornelis Cornelissen de (~02-10-1713, †25-09-1793) [Schoonvader van III-f] III-f
Crom, Cyriel de [Partner van VIII-ab] VIII-ab
Crom, Johannes de (*14-11-1869, †10-03-1933) [Schoonvader van VII-ba] VII-ba
Crom, Josephus de (*20-10-1916) [Partner van VII-ba] VII-ba
Daane, Cornelia Dijmphna (*26-02-1867, †15-02-1951) [Schoonmoeder van VII-fa] VII-fa
Daemen, Joanna (~13-05-1739, †19-07-1782) [Partner van II-a] II-a; III-a; III-b; III-c
Daemen, Petrus Adrianus (~13-11-1690) [Schoonvader van II-a] II-a
Dam, Franciscus Hendrickx (*12-02-1806) [Schoonvader van V-i] V-i
Dam, Maria Carolina (*08-10-1856) [Partner van V-i] V-i
Dam, Maria Catharina (*30-04-1909, †06-10-2001) [Schoonmoeder van VIII-aq] VIII-aq
Damen, Maria Dingena (*16-12-1850, †19-01-1916) [Schoonmoeder van VI-r] VI-r
Danen, Anthonia Catharina (*13-11-1849, †30-06-1940) [Schoonmoeder van VII-hj] VII-hj
Daniels, Johanna Maria (Jenny) (*21-03-1929) [Partner van VIII-ev] VIII-ev

Deckers, Adrianus Janssen (~22-08-1768, †04-09-1838) [Schoonvader van III-j] III-j
Deckers, Anna Cornelia (*28-12-1807, †29-11-1884) [Partner van III-j] III-j; IV-al; IV-am
Deckers, Catharina (Mie) (*11-11-1873, †17-03-1963) [Schoonmoeder van VI-br] VI-br
Deckers, Cornelia (*07-01-1848, †19-07-1935) [Schoonmoeder van VI-ey] [Schoonmoeder van VI-ap] [Schoonmoeder van VI-ap] VI-ap; VI-ap; VI-ey
Deckers, Gerardus (*30-12-1849, †03-07-1925) [Schoonvader van VI-fk] VI-fk
Deckers, Gusta (*08-02-1939) [Nummer VII-kb] **VII-kb**
Deckers, Hendricus (*19-07-1877) [Schoonvader van VII-je] VII-je
Deckers, Johanna (*12-09-1935) [Nummer VII-ka] **VII-ka**
Deckers, Johanna Cornelia (*27-12-1905) [Partner van VII-be] VII-be
Deckers, Johanna Maria (*08-01-1895, †06-05-1937) [Partner van VI-fk] VI-fk; VII-js
Deckers, Johanna Petronella (*15-08-1908) [Partner van VII-je] VII-je
Deckers, Johannes (*27-04-1903, †18-06-1988) [Partner van VI-fo] VI-fo; VII-jz; VII-ka; VII-kb
Deckers, Johannes Baptist Peeters (*08-02-1810) [Schoonvader van V-j] V-j
Deckers, Johannes Cornelis (*22-01-1870, †25-09-1937) [Schoonvader van VI-fo] VI-fo
Deckers, Maria (*02-07-1934) [Nummer VII-jz] **VII-jz**
Deckers, Maria Elisabeth (*29-06-1858) [Partner van V-j] V-j
Deckers, Petrus (*21-03-1869, †02-03-1951) [Schoonvader van VII-be] VII-be
Deelen, Anna Maria (*17-01-1857, †13-07-1938) [Schoonmoeder van VI-cv] VI-cv
Deelen, Cornelia (*17-09-1921) [Dochter van VII-k] **VII-k,1**
Deelen, Cornelius (*07-03-1885) [Partner van VI-ab] VI-ab
Deelen, Doodgeboren Zoon (levenloos *20-06-1929) [Zoon van VI-ab] **VI-ab,2**
Deelen, Jacoba (*29-06-1895, †03-07-1979) [Schoonmoeder van VII-ax] VII-ax
Deelen, Jacoba Johanna (*26-09-1929) [Dochter van VII-k] **VII-k,4**
Deelen, Jacobus (*10-02-1853, †27-04-1937) [Schoonvader van VI-ab] VI-ab
Deelen, Johannes Catharina (*09-02-1937, †19-03-1937) [Zoon van VII-k] **VII-k,8**
Deelen, Josephus (*06-03-1860, †11-01-1937) [Schoonvader van VII-k] VII-k
Deelen, Josephus (*24-04-1893) [Schoonvader van VII-jr] VII-jr
Deelen, Josephus (*06-08-1923) [Zoon van VII-k] **VII-k,2**
Deelen, Leonardus (*31-12-1897) [Partner van VII-k] VII-k; VIII-o
Deelen, Maria (*29-01-1931, †30-12-1992) [Nummer VIII-o] **VIII-o**
Deelen, Maria Jacoba (*11-02-1923) [Dochter van VI-ab] **VI-ab,1**
Deelen, Martinus (*04-02-1926) [Zoon van VII-k] **VII-k,3**
Deelen, Petrus (*25-03-1918, †03-02-1999) [Partner van VII-jr] VII-jr
Deelen, Petrus (*16-04-1933, †09-06-1934) [Zoon van VII-k] **VII-k,6**
Deelen, Petrus Johannes (*05-05-1935) [Zoon van VII-k] **VII-k,7**
Dekkers, Adriana Catharina (*22-01-1892, †27-03-1972) [Schoonmoeder van VII-mg] VII-mg
Dekkers, Adriana Cornelia (*03-07-1905) [Dochter van VI-ey] **VI-ey,3**
Dekkers, Adriana Maria (*21-12-1900, †07-03-1978) [Schoonmoeder van VIII-cs] VIII-cs
Dekkers, Adrianus Johannes Cornelis Piet (Ad) (*03-09-1935, †14-06-2001) [Partner van VIII-dr] VIII-dr
Dekkers, Adrianus Petrus (*29-12-1898) [Zoon van VI-di] **VI-di,3**
Dekkers, Anneke (*22-09-1935) [Partner van VIII-en] VIII-en
Dekkers, Antonius Franciscus (*27-10-1908) [Partner van VIII-cn] VIII-cn
Dekkers, Antonius Marcellus (*28-02-1901) [Zoon van VI-di] **VI-di,4**
Dekkers, Catharina Josephina Maria (*25-08-1891) [Dochter van VI-di] **VI-di,1**
Dekkers, Cornelia Catharina (*08-03-1935) [Dochter van VII-be] **VII-be,2**
Dekkers, Cornelis (*12-10-1837, †12-03-1900) [Schoonvader van VI-gj] VI-gj
Dekkers, Cornelis (*16-06-1859, †14-02-1933) [Schoonvader van VI-ho] VI-ho
Dekkers, Cornelis (*27-09-1873, †31-10-1941) [Partner van VI-ey] VI-ey; VII-ip
Dekkers, Cornelis (*10-11-1909) [Nummer VII-bf] **VII-bf**

Dekkers, Cornelis Johannes Marinus (*27-03-1905, †15-09-1979) [Schoonvader van VIII-dr] VIII-dr
Dekkers, Dimphna Maria Magdalena (*11-03-1912, †28-03-1991) [Nummer VII-ip] **VII-ip**
Dekkers, Elisa (*1923) [Partner van VII-kw] VII-kw
Dekkers, Franciscus (*19-04-1917) [Zoon van VI-ey] **VI-ey,6**
Dekkers, Franciscus Josephus Maria (*22-05-1894) [Zoon van VI-di] **VI-di,2**
Dekkers, Gerardus (*21-06-1837, †26-04-1906) [Schoonvader van VI-he] VI-he
Dekkers, Jacobus (*27-03-1880, †17-01-1917) [Partner van VI-ap] VI-ap; VII-be; VII-bf
Dekkers, Jacobus (*17-03-1910) [Zoon van VI-ey] **VI-ey,4**
Dekkers, Jacobus Adrianus (*31-01-1935) [Zoon van VII-bf] **VII-bf,1**
Dekkers, Jacobus Petrus Cornelis (*18-11-1936) [Zoon van VII-be] **VII-be,3**
Dekkers, Johanna Adriana (*21-07-1892) [Partner van VI-ho] VI-ho
Dekkers, Johannes (*05-09-1834, †14-09-1892) [Schoonvader van VI-ey] [Schoonvader van VI-ap] [Schoonvader van VI-ap] VI-ap; VI-ap; VI-ey
Dekkers, Johannes (*25-01-1905, †11-09-1983) [Nummer VII-be] **VII-be**
Dekkers, Johannes (*26-01-1907) [Partner van VII-hn] VII-hn
Dekkers, Johannes Cornelis (*05-03-1903) [Zoon van VI-ey] **VI-ey,2**
Dekkers, Johannes Petrus (*26-11-1876, †16-03-1941) [Schoonvader van VII-hn] VII-hn
Dekkers, Josephina Dimphna (*04-07-1900) [Dochter van VI-ey] **VI-ey,1**
Dekkers, Josephus Adrianus (*03-10-1888) [Partner van VI-he] VI-he
Dekkers, Ludovicus (*13-12-1873) [Partner van VI-gj] VI-gj
Dekkers, Ludovicus (*10-10-1889) [Partner van VI-ap] VI-ap
Dekkers, Marcellus Godefridus (*14-09-1863) [Partner van VI-di] VI-di
Dekkers, Maria (*08-08-1886) [Schoonmoeder van VII-bs] VII-bs
Dekkers, Maria Catharina (*26-04-1883, †28-09-1965) [Schoonmoeder van VII-kn] VII-kn
Dekkers, Petronella Maria (*07-05-1932) [Dochter van VII-be] **VII-be,1**
Dekkers, Petrus Henricus (*28-09-1830, †21-01-1914) [Schoonvader van VI-di] VI-di
Dekkers, Petrus Johannes (*1868) [Schoonvader van VIII-cn] VIII-cn
Delhez, Marijn (*12-09-1859) [Getuige bij geboorteaangifte van VIII-bi] VIII-bi
Demmers, Maria Cornelia (*14-10-1908, †13-07-1984) [Schoonmoeder van VIII-ae] VIII-ae
Denissen, Anna Catharina (*03-04-1879) [Schoonmoeder van VII-md] VII-md
Denissen, Antonia Maria (*19-09-1898, †01-07-1982) [Partner van VII-hr] VII-hr
Denissen, Dijmphna Janssen (~26-03-1702) [Schoonmoeder van II-a] II-a
Denissen, Joanna (~21-09-1803, †08-11-1885) [Schoonmoeder van V-e] V-e
Denissen, Leopold (*03-04-1868, †1944) [Schoonvader van VII-hr] [Schoonvader van VII-hq] VII-hq; VII-hr
Denissen, Poldine (*13-02-1904, †1995) [Partner van VII-hq] VII-hq; VIII-fy
Dessel, Anna Catharina van (*02-12-1913, †04-08-2003) VIII-es
Deusing, Christiaan (*03-06-1907, †03-03-1986) [Partner van VII-fi] VII-fi
Deusing, Johannes (*1866) [Schoonvader van VII-fi] VII-fi
Dhaese, Doodgeboren Kind (levenloos *03-01-1951) [Kind van VIII-cs] **VIII-cs,1**
Dhaese, Franciscus Petrus (*30-08-1887, †28-03-1958) [Schoonvader van VIII-cs] VIII-cs
Dhaese, Franciscus Petrus Augustinus Anthonius (*24-10-1926) [Partner van VIII-cs] VIII-cs
Dictus, Adrianus Antonius (*28-10-1874) [Schoonvader van VI-hn] VI-hn
Dictus, Elisabeth (*10-03-1905, †07-09-1984) [Partner van VI-hn] VI-hn
Dierckx, Johannes (*1877) [Getuige bij geboorteaangifte van zoon van VI-cf] VI-cf,3
Dietvors, Anna Maria Cornelia (*13-04-1828, †14-02-1909) [Schoonmoeder van VI-fc] VI-fc
Dietvorst, Christianus (*13-10-1865, †22-03-1935) [Schoonvader van VII-iq] VII-iq

Dietvorst, Christianus Johannes (*05-12-1922, †12-03-1990) [Nummer VIII-gb] VII-bz; **VIII-gb**
Dietvorst, Deonisius (*24-11-1899, †18-09-1970) [Partner van VII-iq] VII-iq; VIII-gb
Dietvorst, Petronella (*22-04-1924) [Dochter van VII-iq] **VII-iq,2**
Dijcker, Constantinus (*31-08-1888) [Partner van VI-bh] VI-bh
Dijcker, Petrus Franciscus (*1858, †1908) [Schoonvader van VI-bh] VI-bh
Dijk, Adriana van (*09-12-1863, †20-04-1947) [Schoonmoeder van VII-hl] VII-hl
Dijk, Gabriel van (*08-09-1823, †04-01-1856) [Partner van V-c] V-c; VI-g
Dijk, Hendrik van (~02-02-1780, †25-01-1845) [Schoonvader van V-c] V-c
Dijk, Johanna van (*27-02-1853, †26-04-1933) [Nummer VI-g] **VI-g**; VII-n; VII-o
Dijk, Maria van (*30-03-1875, †10-12-1948) [Schoonmoeder van VII-hn] VII-hn
Dijkstra, Grietje [Schoonmoeder van VII-es] VII-es
Dingemans, Catharina (*14-12-1848, †13-01-1927) [Schoonmoeder van VII-gr] VII-gr
Dingenouts, Gerard (Gerard) [Partner van IX-d] IX-d
Dirckx, Johanna Dimphena (*13-03-1885) [Partner van VII-ea] VII-ea
Dirkx, Cornelis (*1854) [Schoonvader van VII-ea] VII-ea
Dirne, Adriana (*24-05-1849, †14-02-1910) [Partner van V-aj] V-aj; VI-cs; VI-ct; VI-cu; VI-cv; VI-cw
Dirne, Barbara Johanna [Partner van VIII-dh] VIII-dh
Dirne, Pieter (*20-05-1811, †29-03-1873) [Schoonvader van V-aj] V-aj
Doggen, Adriana (*13-08-1842, †09-02-1898) [Partner van V-ar] V-ar; VI-do; VI-dp
Doggen, Adrianus (*30-01-1797, †16-06-1841) [Schoonvader van V-ar] V-ar
Doggen, Adrianus Cornelissen (~31-10-1734, †26-10-1809) [Schoonvader van IV-b] IV-b
Doggen, Dijmphena Adriaens (~25-10-1802, †28-12-1883) [Partner van IV-b] IV-b; V-c; V-d
Dominicus, Dimphna (*28-03-1879, †03-09-1974) [Schoonmoeder van VIII-cg] VIII-cg
Dongen, Adriana Cornelia van (*06-05-1850, †13-11-1890) [Schoonmoeder van VI-as] VI-as
Dongen, Cornelia van (*14-07-1867) [Schoonmoeder van VII-iy] VII-iy
Donkers, Cornelia (*03-01-1891, †01-01-1949) [Schoonmoeder van VII-v] VII-v
Donkers, Paulina [Partner van VII-hu] VII-hu
Dooij, Johanna de (*07-09-1858, †04-03-1939) [Schoonmoeder van VI-dy] VI-dy
Dooren, Digna van [Schoonmoeder van IV-c] IV-c
Doormaal, Catharina Maria van (*07-03-1912, †30-11-2002) [Partner van VIII-ax] VIII-ax
Doormaal, Cornelis Adrianus van (*15-04-1880) [Schoonvader van VIII-ax] VIII-ax
Doren, Adrianus Aloysius van (*21-07-1860, †20-03-1931) [Nummer VI-eg] **VI-eg**; VI-en; VII-ho; VII-hp
Doren, Anna Catharina van (*10-09-1816) [Schoonmoeder van V-bk] [Schoonmoeder van V-bk] V-bk; V-bk
Doren, Anna Cornelia van (*08-06-1862, †1940) [Nummer VI-eh] **VI-eh**; VII-hq
Doren, Cornelis van (*06-11-1858) [Nummer VI-ef] **VI-ef**
Doren, Dimphna van (*1801, †23-01-1848) [Partner van IV-ad] IV-ad
Doren, Franciscus Antonius van (*31-05-1900, †1968) [Nummer VII-ho] **VII-ho**
Doren, Johannes Cornelis van (*22-05-1873) [Nummer VI-el] **VI-el**
Doren, Johannes Franciscus van (*22-11-1823, †23-12-1890) [Partner van V-bd] V-bd; VI-ee; VI-ef; VI-eg; VI-eh; VI-ei; VI-ej; VI-ek; VI-el
Doren, Johannes Franciscus van (*28-07-1868, †20-09-1869) [Zoon van V-bd] **V-bd,7**
Doren, Louis van (*1904, †1962) [Nummer VII-hp] **VII-hp**
Doren, Ludovica Maria van (*13-10-1893) [Dochter van VI-ei] **VI-ei,1**
Doren, Maria Catharina van (*16-05-1866, †1918) [Nummer VI-ej] **VI-ej**; VII-hr; VII-hs; VII-ht
Doren, Maria Petronella van (*25-03-1857) [Nummer VI-ee] **VI-ee**
Doren, Matthijs van [Schoonvader van IV-ad] IV-ad

Doren, Petronella Josephina van (*07-02-1871) [Nummer VI-ek] **VI-ek**; VII-hu
Doren, Petronella Philomena van (*02-07-1864) [Nummer VI-ei] **VI-ei**
Doren, Willem van (*1782, †18-11-1855) [Schoonvader van V-bd] V-bd
Dorst, Adrianus van (*16-01-1858, †14-12-1924) [Schoonvader van VI-bk] VI-bk
Dorst, Adrianus van (*13-10-1894) [Partner van VI-bk] VI-bk
Dorst, Adrianus Antonius van (*01-01-1911, †16-09-2002) [Partner van VII-kp] VII-kp
Dorst, Antonia van (~17-12-1767, †04-06-1858) [Schoonmoeder van IV-h] IV-h
Dorst, Antonia Maria van (*02-07-1888, †06-07-1936) [Schoonmoeder van VII-bn] VII-bn
Dorst, Antonius van (*06-01-1883, †07-09-1923) [Partner van VI-l] VI-l; VII-v
Dorst, Antonius van (*28-03-1884) [Schoonvader van VII-kp] VII-kp
Dorst, Antonius van (*1886) [Schoonvader van VII-fg] VII-fg
Dorst, Catharina van [Schoonmoeder van V-am] V-am
Dorst, Cornelia Goverdina van (*06-02-1903, †06-02-1993) [Schoonmoeder van VIII-an] VIII-an
Dorst, Cornelia Maria Petronella (Corrie) van (*17-02-1939) [Nummer VIII-dr] **VIII-dr**
Dorst, Cornelis Hermanus Adrianus van (*19-10-1914) [Partner van VII-fg] VII-fg; VIII-dr
Dorst, Cornelis Hubertus van (*1936, †13-08-1940) [Zoon van VI-bk] **VI-bk,1**
Dorst, Cornelis Janssen van (~18-05-1718, []22-06-1778) [Getuige bij doop van partner van III-g] III-g
Dorst, Dina Jacoba Maria van (*12-07-1912, †31-07-2001) [Nummer VII-v] **VII-v**
Dorst, Elisabeth van (*10-02-1842, †13-11-1889) [Schoonmoeder van V-x] V-x
Dorst, Geertruij van (*27-11-1813, †05-05-1891) [Schoonmoeder van V-ak] V-ak
Dorst, Gerardus Antonius van (*02-03-1919, †01-03-1984) [Partner van VII-bq] VII-bq
Dorst, Jacobus van (*28-02-1884, †30-03-1958) [Schoonvader van VII-bq] VII-bq
Dorst, Jacobus Johannes van (*07-05-1944, †26-04-1995) [Zoon van VII-bq] **VII-bq,1**
Dorst, Johanna van (*26-11-1843, †23-01-1928) [Schoonmoeder van VI-ea] VI-ea
Dorst, Petronella Amandus van (~31-07-1730, []02-12-1778) [Schoonmoeder van III-g] III-g
Dorst, Petrus van (*09-10-1855, †12-03-1912) [Schoonvader van VI-l] VI-l
Dorst, Pieter Jan van (*15-12-1862, †10-02-1897) VI-eu
Dreuning, Bernardus (*30-06-1898) [Zoon van VI-bb] **VI-bb,2**
Dreuning, Johanna Catharina (*15-03-1892) [Dochter van VI-bb] **VI-bb,1**
Dreuning, Reijer (*15-02-1868) [Partner van VI-bb] VI-bb
Dries, Cornelia Josephina (*13-11-1868, †01-06-1939) [Schoonmoeder van VII-bc] VII-bc
Droog, Cornelis (*1917) [Partner van VII-fn] VII-fn
Duerloo, Anna Cornelia (*04-06-1899, †21-10-1995) [Schoonmoeder van VIII-gn] VIII-gn
Duurloo, Anna Cornelia (*24-03-1892, †1962) [Schoonmoeder van VII-ia] VII-ia
Duurloo, Johanna Catharina (*21-08-1864, †08-05-1904) [Schoonmoeder van VI-aa] VI-aa
Eeckelen, Adriana van (*10-01-1853, †04-05-1942) [Schoonmoeder van VI-x] [Schoonmoeder van VII-jc] VI-x; VII-jc
Eeckelen, Anna Catharina van (*04-04-1816, †09-02-1870) [Partner van III-f] III-f
Eeckelen, Anna Cornelia Jacobs van (~04-11-1783, †08-01-1869) [Schoonmoeder van IV-g] IV-g
Eeckelen, Anna Isabella van (*26-09-1822, †27-03-1880) [Partner van IV-x] IV-x; V-bk; V-bl; V-bm; V-bn; V-bo
Eeckelen, Anna Maria Elisabeth van (*08-05-1849, †04-02-1939) [Schoonmoeder van VI-t] VI-t
Eeckelen, Cornelia Niclaessen van (~15-05-1759, †12-12-1817) [Schoonmoeder van IV-a] IV-a
Eeckelen, Dijmphna van (*23-04-1820, †24-08-1894) [Schoonmoeder van V-cf] V-cf

Eeckelen, Petrus Janssen van (~06-07-1787, †23-11-1832) [Schoonvader van III-f] [Schoonvader van IV-x] III-f; IV-x
Eeckelen, Petrus Janssen van (~27-01-1795, †10-01-1865) [Schoonvader van IV-ak] IV-ak
Eeckelen, Petrus Joannes van (*01-10-1823, †01-03-1888) [Schoonvader van VI-gn] VI-gn
Eekelen, Adriana van (*29-06-1910, †22-05-1989) [Partner van VII-jf] VII-jf
Eekelen, Adriana Cornelia van (*12-09-1812, †11-12-1891) [Schoonmoeder van V-by] V-by
Eekelen, Adrianus van (*09-11-1885) [Schoonvader van VII-ew] VII-ew
Eekelen, Aldegonda van (*19-09-1920) [Partner van VIII-j] VIII-j; IX-a
Eekelen, Anna Maria Adriana van (*27-12-1913) [Partner van VII-ew] VII-ew
Eekelen, Cornelia van (*18-05-1879, †11-07-1952) [Partner van VI-gn] VI-gn
Eekelen, Cornelis Johannes van (*28-09-1914, †16-10-1914) [Zoon van VI-cp] **VI-cp,2**
Eekelen, Doodgeboren Kind van (levenloos *16-07-1917) [Kind van VI-cp] **VI-cp,5**
Eekelen, Doodgeboren Kind van (levenloos *13-11-1918) [Kind van VI-cp] **VI-cp,6**
Eekelen, Jacoba van (*21-03-1836, †14-12-1915) [Schoonmoeder van VI-dv] VI-dv
Eekelen, Jacobus van (*14-07-1890) [Schoonvader van VIII-j] VIII-j
Eekelen, Joanna (Anna) van (*11-12-1887, †15-08-1954) [Schoonmoeder van VII-lg] VII-lg
Eekelen, Joanna Antonissen van (~13-01-1788, †29-06-1832) [Schoonmoeder van V-ab] V-ab
Eekelen, Johanna Catharina van (*24-09-1916) [Nummer VII-ez] **VII-ez**
Eekelen, Maria van (*12-09-1833, †18-10-1919) [Schoonmoeder van VI-cm] VI-cm
Eekelen, Maria Catharina van (*07-04-1839, †29-10-1920) [Partner van IV-ak] IV-ak
Eekelen, Maria Catharina van (*09-02-1840, †07-01-1915) [Schoonmoeder van VI-q] VI-q
Eekelen, Maria Wilhelmina Anna van (*±1933, †02-04-2009) [Partner van VII-ll] VII-ll
Eekelen, Marinus van (*30-03-1884, †23-08-1963) [Schoonvader van VIII-ar] VIII-ar
Eekelen, Paulina van (*01-01-1843, †24-03-1905) [Schoonmoeder van VI-gn] VI-gn
Eekelen, Petronella van (*15-05-1871) [Partner van VI-ez] VI-ez; VII-iq; VII-ir; VII-is; VII-it; VII-iu
Eekelen, Petrus van (*02-05-1857, †27-11-1900) [Schoonvader van VI-cp] VI-cp
Eekelen, Petrus Johannes van (*13-11-1879) [Schoonvader van VII-jf] VII-jf
Eekelen, Petrus Johannes van (*02-08-1913, †12-12-1913) [Zoon van VI-cp] **VI-cp,1**
Eekelen, Petrus Johannes van (*01-10-1915) [Nummer VII-ey] **VII-ey**
Eekelen, Petrus Paulus Hendricus van (*24-09-1927, †2005) [Partner van VIII-ar] VIII-ar
Eekelen, Pieter Jan van (*23-12-1836, †08-05-1884) [Schoonvader van VI-ez] VI-ez
Eekelen, Theodorus van (~25-01-1891) [Partner van VI-cp] VI-cp; VII-ey; VII-ez
Eekelen, Theodorus Adrianus van (*09-06-1936) [Zoon van VII-ey] **VII-ey,1**
Egeraat, Arnoldus van (*01-10-1886) [Schoonvader van VIII-c] VIII-c
Egeraat, Leonardus Cornelis Maria van (*03-06-1910, †22-04-1955) [Partner van VIII-c] VIII-c
Eijnden, Adrianus Antonius van den (*06-02-1892, †22-05-1967) [Schoonvader van VII-mg] VII-mg
Eijnden, Constantinus Johannes Maria van den (*15-08-1927, †27-04-2000) [Partner van VII-mg] VII-mg
Elsackers, Catharina (*20-03-1885, †26-02-1886) [Dochter van VI-ce] **VI-ce,1**
Elsackers, Johannes (*07-03-1831, †18-12-1917) [Schoonvader van VI-ce] VI-ce
Elsackers, Petronella (*17-02-1886, †10-02-1925) [Nummer VII-eg] VI-cg; **VII-eg**; VIII-cx
Elsackers, Petrus (*31-08-1863, †11-03-1886) [Partner van VI-ce] VI-ce; VII-eg
Elst, Anna Catharina (*12-06-1858) [Schoonmoeder van VII-jd] VII-jd
Elst, Gerardus (*10-04-1891) [Schoonvader van VII-lr] VII-lr

Elst, J. [Partner van VIII-ee] VIII-ee
Elst, Joanna Maria (~17-03-1779, †22-10-1854) [Partner van III-h] III-h; IV-aa; IV-ab; IV-ac; IV-ad; IV-ae; IV-af
Elst, Johannes Adriaens (~20-06-1745) [Schoonvader van III-h] III-h
Elst, Johannes Gerardus (*1900, †11-08-1983) [Partner van VII-hd] VII-hd
Elst, Susanna Catharina (*13-08-1881, †02-11-1943) [Schoonmoeder van VII-bu] VII-bu
Elst, Suzanna Catharina (*15-01-1922) [Partner van VII-lr] VII-lr
Elsten, Maria Elisabeth (*23-11-1870, †03-12-1951) [Schoonmoeder van VII-kf] VII-kf
Enden, Antonius Petrus van den (*27-12-1921, †23-04-1984) [Partner van VII-lc] VII-lc
Enden, Cornelis van den (*09-01-1896, †05-04-1969) [Schoonvader van VII-lc] VII-lc
Engelen, Johannes Franciscus (*12-10-1855, †28-02-1931) [Schoonvader van VI-gx] VI-gx
Engelen, Maria Johanna (*25-03-1898, †02-04-1963) [Partner van VI-gx] VI-gx; VII-mj
Ernest, Petrus (*15-07-1875, †07-12-1945) [Schoonvader van VII-bp] VII-bp
Ernest, Wilhelmus Cornelis (*05-12-1911) [Partner van VII-bp] VII-bp
Es, Cornelia Catharina van (*22-07-1891) [Partner van VII-p] VII-p
Es, Johannes Cornelis van (*30-12-1865, †12-06-1921) [Schoonvader van VII-p] VII-p
Etten, Adrianus van (~05-02-1801, †06-09-1848) [Schoonvader van V-p] V-p
Etten, Adrianus van (*13-01-1872, †15-03-1955) [Nummer VI-aq] **VI-aq**; VII-bg; VII-bh; VII-bi
Etten, Adrianus Johannes van (*14-01-1905) [Zoon van VI-aq] **VI-aq,5**
Etten, Anna Cornelia van (*03-04-1875) [Partner van VI-ga] VI-ga; VII-ko
Etten, Antonius Jacobus van (*20-01-1904) [Zoon van VI-au] **VI-au,2**
Etten, Cornelia van (*01-08-1875) [Nummer VI-as] **VI-as**; VII-bj
Etten, Cornelia van (*04-08-1901, †16-06-1994) [Nummer VII-bi] **VII-bi**
Etten, Cornelis van (*16-04-1882) [Nummer VI-av] **VI-av**
Etten, Dimphna van (*11-09-1877, †02-07-1936) [Nummer VI-at] **VI-at**; VII-bk; VII-bl; VII-bm; VII-bn
Etten, Doodgeboren Dochter van (levenloos *10-11-1905) [Dochter van VI-au] **VI-au,3**
Etten, Doodgeboren Dochter van (levenloos *14-08-1908) [Dochter van VI-au] **VI-au,5**
Etten, Doodgeboren Dochter van (levenloos *05-11-1910) [Dochter van VI-au] **VI-au,7**
Etten, Doodgeboren Dochter van (levenloos *29-12-1920) [Dochter van VI-au] **VI-au,10**
Etten, Doodgeboren Zoon van (levenloos *13-11-1902) [Zoon van VI-au] **VI-au,1**
Etten, Doodgeboren Zoon van (levenloos *29-12-1920) [Zoon van VI-au] **VI-au,11**
Etten, Gerardus van (*18-07-1873) [Nummer VI-ar] **VI-ar**
Etten, Jacobus van (*01-04-1847, †25-10-1919) [Partner van V-p] V-p; VI-aq; VI-ar; VI-as; VI-at; VI-au; VI-av
Etten, Jacobus van (*15-04-1899) [Nummer VII-bh] **VII-bh**
Etten, Jacobus van (*25-02-1920) [Zoon van VI-au] **VI-au,9**
Etten, Jacobus Johannes van (*11-11-1902) [Zoon van VI-ar] **VI-ar,1**
Etten, Joanna van (*11-08-1835, †06-07-1918) [Schoonmoeder van VI-ao] VI-ao
Etten, Johanna van (*03-07-1913) [Dochter van VI-aq] **VI-aq,6**
Etten, Johanna van (*09-01-1922, †03-06-1943) [Dochter van VI-au] **VI-au,12**
Etten, Johannes (Jan) van (*09-10-1837, †02-07-1921) [Schoonvader van VI-ga] VI-ga
Etten, Johannes van (*08-09-1884) [Zoon van V-p] **V-p,7**
Etten, Maria van (*09-02-1897) [Nummer VII-bg] **VII-bg**; VIII-ai; VIII-aj
Etten, Maria Elisabeth van (*27-11-1882, †04-08-1974) [Schoonmoeder van VII-kr] [Schoonmoeder van VII-kt] VII-kr; VII-kt
Etten, Petronella van (*26-01-1898, †07-08-1915) [Dochter van VI-aq] **VI-aq,2**
Etten, Petronella Wilhelmina van (*07-11-1906, †20-08-1982) [Nummer VII-bo] **VII-bo**; VIII-aq; VIII-ar
Etten, Pieter van (*02-06-1879) [Nummer VI-au] **VI-au**; VII-bo; VII-bp
Etten, Wilhelmina van (*18-10-1909, †25-10-1909) [Dochter van VI-au] **VI-au,6**

Etten, Wilhelmina Johanna van (*12-12-1914) [Nummer VII-bp] **VII-bp**
Eyskens, Franciscus Cornelis (*22-06-1933) [Partner van VII-jy] VII-jy
Eyskens, Petrus Henricus [Schoonvader van VII-jy] VII-jy
Feijen, Antonetta (*17-11-1872) [Schoonmoeder van VII-ei] VII-ei
Feijen, Johanna (*18-08-1894, †04-11-1894) [Dochter van VI-ba] **VI-ba,1**
Feijen, Johanna (*25-01-1898) [Dochter van VI-ba] **VI-ba,3**
Feijen, Joseph (*14-01-1855) [Partner van VI-ba] VI-ba
Feijen, Paulina Catharina (*09-02-1896) [Dochter van VI-ba] **VI-ba,2**
Floren, Anna Catharina [Schoonmoeder van VI-ev] VI-ev
Francken, Johanna (*16-06-1850, †17-06-1888) [Schoonmoeder van VI-m] VI-m
Francken, Johanna Anthoni (~05-06-1720) [Schoonmoeder van II-a] II-a
Francken, Sophia Victoria (*29-09-1833) [Schoonmoeder van VI-cz] VI-cz
Franken, Cornelis Adrianus (*20-07-1880) [Schoonvader van VIII-i] VIII-i
Franken, Elizabeth (*05-04-1820, †18-03-1895) [Schoonmoeder van V-bs] V-bs
Franken, Franciscus (Suus) (*16-02-1926) [Partner van VIII-fe] VIII-fe
Franken, Maria Agnes (*03-04-1920) [Partner van VIII-i] VIII-i
Fraters, Anna Cornelia (~08-01-1786, †25-09-1851) [Schoonmoeder van III-f] [Schoonmoeder van IV-x] III-f; IV-x
Gaans, Helena van (*13-03-1825, †19-03-1909) [Partner van V-b] V-b
Gaans, Kornelis van (*25-01-1823, †30-08-1896) [Getuige bij geboorteaangifte van partner van VII-dn] VII-dn
Gaans, Maria Catharina van (*09-01-1877) [Schoonmoeder van VIII-ck] VIII-ck
Gaans, Martina Maria van (*29-12-1895, †21-01-1949) [Schoonmoeder van VII-kz] VII-kz
Gaans, Susanna van (*19-03-1859, †23-08-1951) [Schoonmoeder van VII-dn] VII-dn
Gabriëls, Anna Cornelia (*1870) [Partner van VI-by] VI-by; VII-dg
Gabriëls, Petronella (*04-08-1825, †10-11-1897) [Schoonmoeder van VI-da] VI-da
Gaens, Elisabeth Dominicus van (*29-02-1784, †24-12-1861) [Schoonmoeder van IV-ad] IV-ad
Gaens, Marinus Domen van (*04-06-1792, †13-09-1849) [Schoonvader van V-b] V-b
Galle, Adolf [Schoonvader van VII-er] VII-er
Galle, Robert August (*1871) [Partner van VII-er] VII-er
Gansen, Anna Catharina van (*06-08-1834) [Schoonmoeder van VI-bz] VI-bz
Gastel, Adriana Maria van (*1923, †18-01-2005) [Partner van VII-la] VII-la
Gastel, Catharina van (~11-10-1796, †21-12-1870) [Schoonmoeder van V-t] V-t
Gastel, Ciska van (*21-12-1921) [Partner van VIII-ej] VIII-ej
Gastel, Cornelia van (*14-09-1910, †01-03-1988) [Partner van VIII-cw] VIII-cw; IX-k
Gastel, Cornelia Petronella van (*20-10-1905) [Nummer VII-bj] **VII-bj**; VIII-ak; VIII-al; VIII-am; VIII-cj
Gastel, Cornelia Petronella van (*18-11-1912) [Dochter van VI-as] **VI-as,6**
Gastel, Cornelis Jacobus Ludovicus van (*20-05-1924, †23-09-1995) [Partner van VIII-df] VIII-df
Gastel, Dijmphna Johanna van (*16-04-1867, †1963) [Partner van VI-em] VI-em; VII-hw; VII-hx
Gastel, Dijmphna Wilhelmina Johanna van (*24-02-1920) [Dochter van VI-as] **VI-as,9**
Gastel, Etienne van [Zoon van VII-hu] **VII-hu,3**
Gastel, Franciscus van (*22-10-1869, †1943) [Partner van VI-ek] VI-ek; VII-hu
Gastel, Gabriëlla van (*1907) [Dochter van VI-ek] **VI-ek,4**
Gastel, Geertruida Dijmphna van (*28-11-1914) [Dochter van VI-as] **VI-as,7**
Gastel, Gerardus van (*01-08-1884, †25-11-1966) [Schoonvader van VIII-cw] VIII-cw
Gastel, Helena van (*17-12-1910) [Dochter van VI-as] **VI-as,5**
Gastel, Hendricus Johannes van (*20-11-1907) [Zoon van VI-as] **VI-as,3**
Gastel, Hendrik van (*13-01-1841, †07-02-1924) [Schoonvader van VI-as] VI-as

Gastel, Hypoliet van (*1903) [Nummer VII-hu] **VII-hu**
Gastel, Jacobus van (*15-03-1812, †15-06-1864) [Schoonvader van V-ak] V-ak
Gastel, Jacobus van (*19-11-1874, †11-02-1875) [Zoon van V-ak] **V-ak,2**
Gastel, Jacobus van (*22-11-1876) [Partner van VI-as] VI-as; VII-bj
Gastel, Jacobus van (*23-10-1902) [Zoon van VI-as] **VI-as,1**
Gastel, Jacqueline van [Dochter van VII-hu] **VII-hu,4**
Gastel, Johanna van (*18-06-1876) [Nummer VI-cx] **VI-cx**; VII-fs
Gastel, Johannes van (*1831, †28-07-1882) [Schoonvader van VI-em] [Schoonvader van VI-ek] VI-ek; VI-em
Gastel, Johannes (Jan) van (*19-06-1873) [Schoonvader van VII-mc] VII-mc
Gastel, Jos van (*1942, †1944) [Zoon van VII-hu] **VII-hu,2**
Gastel, Josefina van [Dochter van VII-hu] **VII-hu,5**
Gastel, Maria van (*01-10-1898) [Dochter van VI-ek] **VI-ek,1**
Gastel, Marijn van (*22-01-1838, †17-11-1897) [Partner van V-ak] V-ak; VI-cx
Gastel, Marinus Jacobus (Marijn) van (*22-12-1930, †08-11-2016) [Partner van VII-cr] VII-cr
Gastel, Mon van (*1932, †1993) [Zoon van VII-hu] **VII-hu,1**
Gastel, Petrus Adrianus van (*07-09-1916) [Zoon van VI-as] **VI-as,8**
Gastel, Petrus Johannes van (*29-09-1896, †14-06-1964) [Schoonvader van VII-cr] VII-cr
Gastel, Raymondus van (*12-11-1900) [Zoon van VI-ek] **VI-ek,2**
Gastel, Wilhelmina van (*01-02-1906, †03-10-1996) [Partner van VII-mc] VII-mc
Gastel, Wilhelmina Petronella van (*08-02-1909) [Dochter van VI-as] **VI-as,4**
Geel, Adrianus van (*28-03-1884, †30-10-1966) [Schoonvader van VIII-bt] VIII-bt
Geel, Adrianus van (*23-10-1904, †29-06-1973) [Partner van VII-ap] VII-ap
Geel, Anna van (*23-06-1869, †14-09-1894) [Partner van VI-em] VI-em; VII-hv
Geel, Cornelis van (*28-03-1835) [Schoonvader van V-bm] [Schoonvader van V-bo] V-bm; V-bo
Geel, Cornelis van (*30-07-1871, †06-04-1909) [Schoonvader van VII-ap] VII-ap
Geel, Dijmphna van (*09-04-1855, †22-03-1862) [Dochter van IV-h] **IV-h,3**
Geel, Everardus Dingemans van (~16-07-1775, †14-01-1819) [Schoonvader van IV-h] IV-h
Geel, Johanna van (*27-06-1853, †24-10-1862) [Dochter van IV-h] **IV-h,2**
Geel, Maria Josephina van (*21-03-1872) [Partner van V-bm] V-bm; VI-fh
Geel, Maria Lucia van (*28-09-1875, †28-12-1956) [Partner van V-bo] V-bo; VI-fk; VI-fl; VI-fm; VI-fn; VI-fo; VI-fp
Geel, Petrus van (*22-11-1840, †26-11-1910) [Schoonvader van VI-em] VI-em
Geel, Petrus Adrianus Cornelis van (*22-07-1914, †03-11-1944) [Partner van VIII-bt] VIII-bt
Geel, Waltherus van (~02-04-1810, †22-06-1880) [Partner van IV-h] IV-h
Geerden, Maria Goverdina (*02-05-1873, †16-05-1940) [Schoonmoeder van VI-bl] VI-bl
Geers, Adriana Maria (*15-02-1874, †01-08-1963) [Schoonmoeder van VII-jh] VII-jh
Geers, Anna (*13-07-1857, †16-02-1946) [Schoonmoeder van VII-dy] VII-dy
Geers, Helena Maria Elisabeth (Lenie) (*26-01-1943, †03-04-2022) [Partner van VIII-dt] VIII-dt
Geers, Johannes (*20-12-1906, †21-11-1993) [Schoonvader van VIII-dt] VIII-dt
Geerts, Jan (*1915, †1991) [Partner van VII-cl] VII-cl
Geets, Joannes Jacobus (*09-11-1822, †16-04-1874) [Schoonvader van V-k] V-k
Geets, Maria Catharina Wilhelmina (*25-04-1853, †10-01-1937) [Partner van V-k] V-k; VI-x; VI-y; VI-z; VI-aa; VI-ab; VI-ac; VI-ad
Geijsen, Johanna (*03-01-1848, †28-08-1939) [Schoonmoeder van VI-j] VI-j
Geijskens, Anna Catharina [Schoonmoeder van VI-ch] VI-ch
Geleijns, Dimphna (*1916) [Partner van VII-gg] VII-gg

Geleijns, Johannes (*10-11-1886, †19-07-1935) [Schoonvader van VII-gg] VII-gg
Gerard, Julie Henriette Hortense [Schoonmoeder van VII-er] VII-er
Gielen, Anna Maria Joannes Jansen (~22-07-1769, †15-02-1851) [Schoonmoeder van IV-z] IV-z
Gielen, Antonia (*14-11-1846, †19-02-1924) [Schoonmoeder van VI-fx] VI-fx
Gillesen, Cornelis Elisabeth (*05-06-1915) [Partner van VII-al] VII-al
Gillesen, Gerardus (*13-03-1880, †1962) [Schoonvader van VII-al] VII-al
Ginderen, Adrianus van (*16-09-1854, †10-07-1915) [Schoonvader van VI-fb] VI-fb
Ginderen, Adrianus van (*26-03-1866) [Schoonvader van VII-hf] VII-hf
Ginderen, Albertus Maria van (*24-01-1935) [Partner van VIII-gi] VIII-gi
Ginderen, Alphonsus Petrus van (*06-02-1905, †27-01-1987) [Partner van VII-jm] VII-jm; VIII-go; VIII-gp; VIII-gq; VIII-gr
Ginderen, Anna Carolina van (*06-12-1906, †?-12-1986) [Nummer VII-ap] **VII-ap**
Ginderen, Anna Catharina van (*28-05-1883, †09-10-1922) [Schoonmoeder van VII-x] VII-x; VII-iw
Ginderen, Anna Catharina van (*02-06-1887, †02-01-1980) [Nummer VI-af] **VI-af**
Ginderen, Anna Cornelia van (*10-01-1892, †05-02-1948) [Partner van VI-fb] VI-fb
Ginderen, Antonius van (*03-01-1894) [Partner van VII-jd] VII-jd
Ginderen, Bernhard van [Zoon van VII-ao] **VII-ao,1**
Ginderen, Cornelis Henricus van (*01-01-1884, †28-04-1939) [Partner van VI-m] VI-m; VII-w; VII-x
Ginderen, Cornelis Johannes van (*17-09-1858) [Schoonvader van VII-jd] VII-jd
Ginderen, Desiderius Cornelis Catharina van (*24-06-1942, †23-06-1968) [Zoon van VII-x] **VII-x,2**
Ginderen, Desiderius Martinus van (*22-10-1910, †10-12-1995) [Nummer VII-w] **VII-w**
Ginderen, Dijmphna van (*23-09-1883) [Dochter van V-l] **V-l,3**
Ginderen, Dijmphna Josepha Elisabeth van (*15-08-1934, †03-04-1985) [Nummer VIII-gp] VIII-gm; **VIII-gp**
Ginderen, Doodgeboren Kind van (levenloos *28-09-1880) [Kind van V-l] **V-l,2**
Ginderen, Emma Philomena van (*14-10-1905) [Nummer VII-ao] **VII-ao**
Ginderen, Franciscus Albertus van (*07-11-1916, †09-02-1990) [Nummer VII-x] **VII-x**; VIII-x
Ginderen, Gabrielle van [Partner van VI-az] VI-az
Ginderen, Gerardus van (*11-04-1856, †30-09-1917) [Partner van V-l] V-l; VI-ae; VI-af
Ginderen, Jacobus van (*06-06-1882, †16-05-1970) [Schoonvader van VII-ex] VII-ex
Ginderen, Jeanne van (*1929, †1969) [Dochter van VII-jm] **VII-jm,1**
Ginderen, Johannes van (*04-08-1866, †14-04-1934) [Schoonvader van VII-jm] VII-jm
Ginderen, Johannes Michael Leonardus Dionisius van (*17-02-1908, †23-06-1952) [Nummer VII-aq] **VII-aq**
Ginderen, Marcel Franciscus van (*25-09-1943, †1996) [Nummer VIII-gr] **VIII-gr**
Ginderen, Maria van (*1930) [Nummer VIII-go] VII-mx; **VIII-go**
Ginderen, Maria Cornelia van (*28-03-1911, †13-02-1977) [Partner van VII-hf] VII-hf
Ginderen, Maria Johanna van (*13-06-1941) [Nummer VIII-x] **VIII-x**
Ginderen, Maria Josephina van (*19-09-1873, †14-05-1950) [Schoonmoeder van VI-hs] VI-hs
Ginderen, Maria Josina van (*03-08-1890) [Dochter van V-l] **V-l,5**
Ginderen, Martinus van (*16-06-1850, †28-11-1927) [Schoonvader van VI-m] VI-m
Ginderen, Petronella van (*04-07-1853, †08-05-1946) [Schoonmoeder van VI-gp] VI-gp
Ginderen, Petrus Janssen van (*07-01-1810, †05-06-1887) [Schoonvader van V-l] V-l
Ginderen, Petrus Johannes van (*05-07-1878) [Nummer VI-ae] **VI-ae**; VII-ao; VII-ap; VII-aq
Ginderen, Petrus Johannes Marinus van (*20-10-1913, †10-10-2004) [Partner van VII-ex] VII-ex

Ginderen, Petrus Petronella Johannes van (*03-04-1939) [Nummer VIII-gq] **VIII-gq**
Gink, Cornelis van (*22-02-1890) [Schoonvader van VIII-dj] VIII-dj
Gink, Jacobus Petrus van (*04-02-1922, †11-05-2000) [Partner van VIII-dj] VIII-dj
Gink, Maria van (*22-04-1866, †11-11-1920) [Schoonmoeder van VII-fs] VII-fs
Ginkel, Jaap van (*±1916) [Partner van VIII-fc] VIII-fc
Ginneken, Adriana van (*13-01-1893, †25-12-1893) [Dochter van V-ci] **V-ci,2**
Ginneken, Adrianus van (*1836, †19-11-1898) [Schoonvader van V-ci] V-ci
Ginneken, Aloisius Cornelis van (*16-05-1906) [Zoon van V-ci] **V-ci,8**
Ginneken, Anna Cornelia van (~19-03-1804, †17-03-1876) [Schoonmoeder van V-br] V-br
Ginneken, Anna Cornelia van (*22-04-1843, †10-01-1913) [Schoonmoeder van VI-k] VI-k
Ginneken, Anna Cornelia van (*06-12-1868) [Schoonmoeder van VI-eo] VI-eo
Ginneken, Anna Maria Catharina van (*17-09-1894, †22-12-1895) [Dochter van V-ci] **V-ci,3**
Ginneken, Antonetta Coletta Maria van (*14-06-1908) [Nummer VI-hp] **VI-hp**; VI-hv
Ginneken, Catharina van (*26-11-1898) [Dochter van V-ci] **V-ci,6**
Ginneken, Catharina Johanna van (*29-04-1916) [Partner van VII-jo] VII-jo
Ginneken, Cornelis van (*28-02-1863, †27-09-1941) [Partner van V-ci] V-ci; VI-ho; VI-hp
Ginneken, Johanna van (*13-02-1900, †27-07-1900) [Dochter van V-ci] **V-ci,7**
Ginneken, Johanna van (*1906, †1983) [Partner van VII-ja] VII-ja; VIII-gh; VIII-gi
Ginneken, Johannes Aloisius van (*04-12-1875, †10-11-1958) [Schoonvader van VII-jo] [Schoonvader van VIII-dz] VII-jo; VIII-dz
Ginneken, Johannes Petrus van (*15-10-1895) [Zoon van V-ci] **V-ci,4**
Ginneken, Josephus Antonius van (*19-11-1919) [Partner van VIII-dz] VIII-dz
Ginneken, Maria van (*21-07-1897) [Dochter van V-ci] **V-ci,5**
Ginneken, Maria van (*1911, †1994) [Partner van VII-jb] VII-jb
Ginneken, Petronella van [Schoonmoeder van V-ai] V-ai
Ginneken, Petrus Adrianus van (*22-08-1891) [Nummer VI-ho] **VI-ho**
Gladdines, Maria (Riet) (*21-07-1920, †30-07-1991) [Getuige bij doop van partner van IX-c] IX-c
Goderie, Anna Cornelia (*25-01-1800, †21-10-1882) [Partner van IV-v] IV-v; V-bd; V-be; V-bf; V-bg
Goderie, Catharina [Schoonmoeder van IV-w] IV-w
Goderie, Leonardus (*1775, †02-03-1811) [Schoonvader van IV-v] IV-v
Goderie, Maria Magdalena (*08-02-1841) [Schoonmoeder van VI-eh] VI-eh
Godrie, Petrus [Partner van VIII-x] VIII-x
Godschalk, Hendrina (*01-08-1888, †09-02-1969) [Schoonmoeder van VII-cn] VII-cn
Goetstouwers, Cornelia (~29-11-1773, †09-07-1838) [Schoonmoeder van IV-ag] IV-ag
Gommeren, Adrianus (*13-02-1833, †01-11-1899) [Schoonvader van VI-eo] [Schoonvader van VI-ep] VI-eo; VI-ep
Gommeren, Anna Cornelia (*07-12-1876) [Dochter van V-bc] **V-bc,4**
Gommeren, Cornelis (*07-02-1841) [Partner van V-bc] V-bc; VI-ed
Gommeren, Franciscus Josephus (*14-04-1875) [Zoon van V-bc] **V-bc,3**
Gommeren, Johanna (*21-02-1871) [Dochter van V-bc] **V-bc,1**
Gommeren, Josephus (*10-11-1883, †17-07-1946) [Nummer VI-ed] **VI-ed**
Gommeren, Maria Elisabeth (*03-04-1881) [Dochter van V-bc] **V-bc,6**
Gommeren, Marinus Franssen (~23-09-1803, †09-01-1882) [Schoonvader van V-bc] V-bc
Gommeren, Petronella Sophia (*11-03-1876, †12-08-1915) [Partner van VI-eo] [Partner van VI-ep] VI-eo; VI-ep; VII-hy; VII-hz; VII-ia
Gommeren, Petrus (*09-09-1878) [Zoon van V-bc] **V-bc,5**
Gommeren, Wilhelmus (*10-09-1872) [Zoon van V-bc] **V-bc,2**

Gommers, Christianus Johannes Maria (*24-07-1897) [Zoon van VI-bw] **VI-bw,3**
Gommers, Cornelia (†1978) [Partner van VII-ho] VII-ho
Gommers, Franciscus Theodorus Christianus (*07-05-1893) [Zoon van VI-bw] **VI-bw,1**
Gommers, Jacobus (*1862) [Partner van VI-bw] VI-bw
Gommers, Josephus Martinus Antonius (*26-09-1899) [Zoon van VI-bw] **VI-bw,4**
Gommers, Maria Catharina Johanna (*01-02-1903, †13-03-1903) [Dochter van VI-bw] **VI-bw,5**
Gommers, Petrus [Schoonvader van VI-bw] VI-bw
Gommers, Sophia Petronella Cornelia (*25-11-1894) [Dochter van VI-bw] **VI-bw,2**
Gool, Adrianus van (*08-08-1865, †13-08-1940) [Partner van VI-de] VI-de; VII-fy; VII-fz; VII-ga
Gool, Constantinus van (*26-08-1896, †06-01-1898) [Zoon van VI-de] **VI-de,3**
Gool, Constantinus Marinus van (*17-03-1900) [Zoon van VI-de] **VI-de,5**
Gool, Florentius Adrianus van (*11-02-1904, †17-12-1976) [Nummer VII-ga] **VII-ga**
Gool, Franciscus van (*01-03-1836) [Schoonvader van VI-de] VI-de
Gool, Jacobus van (*1914, †1971) [Partner van VII-ib] VII-ib
Gool, Johanna Maria van (*22-12-1897, †14-03-1974) [Nummer VII-fz] **VII-fz**
Gool, Ludovica Veronica van (*19-11-1893, †27-09-1962) [Nummer VII-fy] **VII-fy**
Gool, Marcellinus van (*13-12-1908, †10-03-1928) [Zoon van VI-de] **VI-de,8**
Gool, Petrus Henricus van (*18-07-1877) [Schoonvader van VII-ib] VII-ib
Gool, Rosalia Maria van (*12-06-1906, †24-07-1967) [Dochter van VI-de] **VI-de,7**
Gool, Rosalia Maria Antonia van (*15-07-1892, †02-01-1898) [Dochter van VI-de] **VI-de,1**
Goolberg, Cornelia van de (*31-01-1887, †02-04-1983) [Schoonmoeder van VIII-bt] VIII-bt
Goor, Maria Catharina Francisca (*1936) [Partner van VII-mq] VII-mq
Goorden, Cornelis (*04-02-1898, †23-01-1990) [Schoonvader van VIII-ao] VIII-ao
Goorden, Dimphna Wilhelmina (*09-04-1933) [Partner van VIII-ao] VIII-ao
Goorden, Doodgeboren Dochter (levenloos *02-02-1931) [Dochter van VI-gy] **VI-gy,2**
Goorden, Doodgeboren Dochter (levenloos *02-02-1931) [Dochter van VI-gy] **VI-gy,3**
Goorden, Hubertus Laurens (Huijbert) (~14-09-1795, †27-11-1875) [Schoonvader van V-aa] V-aa
Goorden, Maria (*06-05-1841, †02-01-1911) [Schoonmoeder van VI-cx] VI-cx
Goorden, Maria Catharina (*21-01-1821, †21-12-1916) [Partner van V-aa] V-aa; VI-bv; VI-bw
Goorden, Marinus (*11-07-1851, †27-01-1937) [Schoonvader van VI-gy] VI-gy
Goorden, Martinus (*24-05-1922) [Zoon van VI-gy] **VI-gy,1**
Goorden, Paulus Johannes (*23-02-1894) [Partner van VI-gy] VI-gy
Goosen, Jacobus (*1875) [Getuige bij geboorteaangifte van dochter van VI-cg] VI-cg,1
Goossens, Adriana Maria (Jaan) (*19-11-1928, †09-08-2012) [Nummer VII-lv] VII-lt; **VII-lv**
Goossens, Adrianus (*07-10-1868) [Schoonvader van VII-ch] VII-ch
Goossens, Adrianus (*06-12-1878, †09-10-1944) [Schoonvader van VIII-dy] VIII-dy
Goossens, Adrianus Cornelis (Arjaan) (*21-09-1913, †16-01-1995) [Nummer VII-lp] **VII-lp**
Goossens, Aloijsius (Louis) (*07-09-1922, †30-11-1967) [Zoon van VI-go] **VI-go,8**
Goossens, Anna Adriana Cornelia (*15-07-1927) [Dochter van VII-if] **VII-if,4**
Goossens, Anna Cornelia (*29-09-1910, †02-01-1989) [Nummer VII-ln] **VII-ln**
Goossens, Anna Petronella (Anna) (*27-09-1926, †05-10-1997) [Nummer VII-lu] **VII-lu**; VIII-gx; VIII-gy
Goossens, Antonius (*27-11-1889, †26-04-1969) [Partner van VII-if] VII-if
Goossens, Antonius Johannus (Toon) (*18-12-1924, †12-04-1981) [Nummer VII-lt] VII-lq; **VII-lt**; VII-lv

Goossens, Catharina Maria (To) (*03-06-1930, †25-03-2024) [Nummer VII-lw] **VII-lw**
Goossens, Cornelia (Cor) (*1932) [Dochter van VII-lo] **VII-lo,1**
Goossens, Cornelia Catharina (Louisa) (*02-03-1915, †05-02-2012) [Partner van VII-ch] VII-ch; VIII-au
Goossens, Cornelis Johannes (*03-06-1926) [Zoon van VII-if] **VII-if,3**
Goossens, Franciscus Johannes (*26-08-1923) [Zoon van VII-if] **VII-if,2**
Goossens, Franciscus Paessen (~03-02-1802, †29-01-1872) [Schoonvader van V-bi] V-bi
Goossens, Johanna Catharina (*01-11-1853) [Schoonmoeder van VI-hj] VI-hj
Goossens, Johannes Adrianus (Jan) (*30-05-1917, †29-01-1985) [Nummer VII-lr] **VII-lr**
Goossens, Johannes Baptist (*01-02-1829) [Schoonvader van VI-bz] VI-bz
Goossens, Josephus Franciscus (*30-12-1911, †14-11-1987) [Nummer VII-lo] **VII-lo**; VIII-gw
Goossens, Josephus Franciscus (*15-09-1921) [Zoon van VII-if] **VII-if,1**
Goossens, Laurentius Wilhelmus (*04-04-1921, †11-04-1997) [Zoon van VI-go] **VI-go,7**
Goossens, Magdalena (*13-10-1858) [Partner van VI-bz] VI-bz
Goossens, Maria (Marie) (*12-07-1915, †26-06-1989) [Nummer VII-lq] **VII-lq**; VII-lt
Goossens, Maria Cornelia (*04-04-1919, †10-10-2007) [Nummer VII-ls] **VII-ls**
Goossens, Petronella Cornelissen (~05-09-1792, †10-06-1867) [Schoonmoeder van V-bd] V-bd
Goossens, Petrus (*03-09-1880, †05-10-1958) [Partner van VI-go] VI-go; VII-ln; VII-lo; VII-lp; VII-lq; VII-lr; VII-ls; VII-lt; VII-lu; VII-lv; VII-lw
Goossens, Petrus (*1934) [Nummer VIII-gw] **VIII-gw**
Goossens, Petrus Josephus (*01-07-1840, †25-02-1902) [Schoonvader van VI-go] [Schoonvader van VII-if] VI-go; VII-if
Goossens, Petrus Josephus (*20-04-1912, †12-07-1989) [Partner van VIII-dy] VIII-dy
Goossens, Petrus Josephus (*29-08-1928, †08-01-1929) [Zoon van VII-if] **VII-if,5**
Goossens, Piet (*±1924) [Zoon van VI-go] **VI-go,9**
Goossens, Richard (*1979, †10-06-2005) [Zoon van VIII-gw] **VIII-gw,1**
Goossens, Sophia Dimphna (*20-03-1844, †13-09-1925) [Partner van V-bi] V-bi; VI-ev; VI-ew; VI-ex; VI-ey
Goris, Coletta Maria (*21-05-1880) [Schoonmoeder van VIII-cu] VIII-cu
Goris, Cornelis Marinus (*06-07-1931) [Zoon van VII-io] **VII-io,1**
Goris, Franciscus Josephus (*08-01-1903) [Nummer VII-io] **VII-io**
Goris, Johannes Cornelius (*1875) [Partner van VI-ex] VI-ex; VII-in; VII-io
Goris, Judocus (*11-11-1899) [Nummer VII-in] **VII-in**
Goris, Wilhelmus Johannes (*05-07-1936) [Zoon van VII-io] **VII-io,2**
Gorissen, Anna Catharina (*11-12-1870) [Schoonmoeder van VII-lq] VII-lq
Gorissen, Johanna [Schoonmoeder van VIII-hb] VIII-hb
Gouw, Elisabeth de [Partner van VIII-gq] VIII-gq
Govaarts, Dijmphna Catharina (*01-01-1907) [Nummer VII-jg] **VII-jg**
Govaarts, Gerardus (*12-04-1824, †27-04-1902) [Schoonvader van VI-fc] VI-fc
Govaarts, Hendricus (*04-06-1902) [Nummer VII-je] **VII-je**
Govaarts, Jacobus Godefridus (*06-06-1905, †28-06-1979) [Nummer VII-jf] **VII-jf**
Govaarts, Maria Catharina (*18-07-1936) [Dochter van VII-je] **VII-je,1**
Govaarts, Maria Cornelia (*18-08-1913, †08-03-1965) [Nummer VII-ji] **VII-ji**; VIII-gl
Govaarts, Marinus Gerardus Cornelis (*18-01-1870) [Partner van VI-fc] VI-fc; VII-je; VII-jf; VII-jg; VII-jh; VII-ji
Govaarts, Petrus Josephus (*07-09-1911, †26-07-2020) [Nummer VII-jh] **VII-jh**; VIII-gk
Govaarts, Rinus (*1935) [Nummer VIII-gk] **VIII-gk**
Govaerts, Maria Catharina (*09-05-1849) [Schoonmoeder van VII-iv] VII-iv
Govers, Adriana (*24-04-1858) [Schoonmoeder van VII-fz] VII-fz
Govers, Adriana (*07-03-1861, †01-04-1885) VI-ce

Govers, Cornelis (*14-01-1840, †02-07-1906) [Schoonvader van VI-ge] VI-ge
Govers, Martinus (*30-01-1876) [Partner van VI-ge] VI-ge
Graaf, Anna Maria de (*27-04-1890, †06-10-1964) [Schoonmoeder van VII-kv] VII-kv
Graaf, Antonia de [Schoonmoeder van VII-dh] VII-dh
Graaf, Louis Willem Antonius Josephus de (*27-02-1906) [Schoonvader van VIII-at] VIII-at
Graaf, Willem Louis Marie de (*24-05-1937, †10-07-2006) [Partner van VIII-at] VIII-at
Granados, Roberto (*1924) [Partner van VIII-gt] VIII-gt
Groen, Adriana Cornelia de (*09-04-1884) [Schoonmoeder van VII-lm] VII-lm
Groen, Joanna de (*22-02-1904, †25-01-1975) [Partner van VII-mb] VII-mb; VIII-hc; VIII-hd; VIII-he
Groen, Kornelis de (*13-09-1867, †16-12-1951) [Schoonvader van VII-mb] VII-mb
Groenendaal, Anna (*30-04-1898) [Partner van VI-u] VI-u
Groffen, Adam Eugenius Antonius (*27-09-1914, †19-07-1998) [Partner van VII-ci] VII-ci
Groffen, Alphonsus Adam Gerardus (*14-04-1940, †22-01-1979) [Zoon van VII-ci] **VII-ci,1**
Groffen, Alphonsus Laurentius (*05-01-1878) [Schoonvader van VII-ci] VII-ci
Groffen, Dingena Cornelia Petronella (*25-11-1887, †13-08-1966) [Schoonmoeder van VII-lk] VII-lk
Groffen, Johannes Antonius Cornelis (*06-02-1936) [Partner van VIII-ds] VIII-ds
Groffen, Lodewijk (*10-04-1903, †09-10-1971) [Schoonvader van VIII-ds] VIII-ds
Groffen, Maria (*02-11-1873) [Schoonmoeder van VII-a] VII-a
Groffen, Marinus Adrianus (*26-12-1919, †02-06-1994) [Partner van VII-kv] VII-kv
Groffen, Petronella Johanna Julia (*24-08-1945, †10-01-1946) [Dochter van VII-ci] **VII-ci,2**
Groffen, Petrus Johannes (*03-06-1886, †08-02-1976) [Schoonvader van VII-kv] VII-kv
Groot, Cornelia Theodora (Corien) de (*23-10-1946, †24-07-1995) [Dochter van VII-lx] **VII-lx,1**
Groot, Johanna Maria de (*22-10-1893, †14-02-1916) [Schoonmoeder van VII-bw] VII-bw
Groot, Theodorus Johannes Josephus de (*02-11-1915, †04-02-2003) [Partner van VII-lx] VII-lx
Groot, Theodorus Wilhelmus de (*08-07-1882, †28-03-1975) [Schoonvader van VII-lx] VII-lx
Gulik, Johanna van [Schoonmoeder van VI-fr] VI-fr
Gunst, Anna Cornelia van (*16-03-1845) [Schoonmoeder van VII-hi] VII-hi
Haan, Cornelia den [Schoonmoeder van VI-cf] VI-cf
Haast, Cornelia [Schoonmoeder van V-ch] V-ch
Hack, Anna Cornelia (*16-01-1850, †14-04-1916) [Schoonmoeder van VI-dk] VI-dk
Hack, Mariëtte [Partner van VII-db] VII-db
Hack, Petronella (*11-09-1889) [Schoonmoeder van VIII-ak] VIII-ak
Hagenaars, Anna Cornelia (*1845, †14-09-1849) [Dochter van IV-d] **IV-d,2**
Hagenaars, Joanna Maria (*1847, †10-09-1849) [Dochter van IV-d] **IV-d,3**
Hagenaars, Johanna Adriaens (*23-10-1785, †04-10-1873) [Nummer III-d] **III-d**; IV-h; IV-i; IV-j; IV-k; IV-l
Hagenaars, Johanna Barbara (*03-03-1876, †23-04-1952) [Nummer VI-k] **VI-k**
Hagenaars, Maria Adriana (*17-08-1868, †10-08-1948) [Schoonmoeder van VII-fd] VII-fd
Hagenaars, Petronella Catharina (*25-09-1882) [Nummer VI-l] **VI-l**; VII-v
Hagenaars, Petrus Joannes (*30-09-1816, †12-09-1849) [Nummer IV-d] **IV-d**; V-e
Hagenaars, Petrus Joannes (*30-11-1840) [Nummer V-e] **V-e**; VI-k; VI-l
Hagenaers, Adrianus (~08-10-1736) [Zoon van I] **I,1**
Hagenaers, Adrianus (~05-05-1738, †17-12-1813) [Nummer II-a] **II-a**; III-a; III-b; III-c; III-d

Hagenaers, Adrianus (~18-06-1783, †20-01-1809) [Zoon van II-a] **II-a,6**
Hagenaers, Adrianus (*11-09-1808) [Zoon van III-b] **III-b,2**
Hagenaers, Anna Catharina (~31-12-1771, †23-02-1807) [Nummer III-a] **III-a**; IV-a; IV-b; IV-c
Hagenaers, Anna Dijmphna Adriaans (~31-12-1767) [Dochter van II-a] **II-a,1**
Hagenaers, Cornelia (~20-03-1741, †13-03-1812) [Schoonmoeder van III-j] III-j
Hagenaers, Cornelia (~20-04-1777) [Dochter van II-a] **II-a,4**
Hagenaers, Cornelius (~29-10-1788) [Zoon van II-a] **II-a,8**
Hagenaers, Joanna Maria (~16-03-1807) [Dochter van III-b] **III-b,1**
Hagenaers, Johannis (*±1706) [Partner van I] I; II-a
Hagenaers, Maria (~10-07-1780) [Nummer III-c] **III-c**; IV-e; IV-f; IV-g
Hagenaers, Petrus Joannes (~06-05-1775) [Nummer III-b] **III-b**; IV-d
Haghenaers, Maria [Getuige bij doop van partner van III-g] III-g
Hal, Adrianus van (*10-04-1886) [Schoonvader van VII-eo] VII-eo
Hal, Johannes Adrianus van (*18-01-1922, †22-04-1990) [Zoon van VII-eo] **VII-eo,1**
Hal, Maria Catharina van (*15-05-1902, †21-11-1997) [Partner van VII-eo] VII-eo
Ham, Antonia van (*01-03-1844, †06-10-1926) [Schoonmoeder van VI-fw] VI-fw
Hamer, Karel (*±1911) [Partner van VIII-fa] VIII-fa
Hartmans, Willemina (*14-12-1814, †16-04-1902) [Schoonmoeder van VI-cc] VI-cc
Hassel, Carolina van (~04-10-1796, †23-12-1875) [Schoonmoeder van V-az] V-az
Hasselton, Frits (*1935) [Partner van VIII-hg] VIII-hg
Hasselton, Wilhelmus Godefridus (*23-01-1920, †22-05-1969) [Partner van VIII-da] VIII-da
Havermans, Elizabeth (*06-10-1872, †09-12-1957) [Schoonmoeder van VII-ly] VII-ly
Hayette, Maria Celina (*29-09-1898, †22-05-1972) [Schoonmoeder van VIII-cd] VIII-cd
Hazen, Cornelis (*29-08-1816, †09-08-1887) [Schoonvader van VI-g] VI-g
Hazen, Ferdinandus Fredericus Jacobus (*1892) [Nummer VII-o] **VII-o**
Hazen, Francisca Johanna (*16-08-1884, †16-11-1929) [Nummer VII-n] **VII-n**; VIII-u; VIII-v
Hazen, Petronella Elisabeth (*14-06-1889, †20-09-1959) [Schoonmoeder van VII-fj] VII-fj
Hazen, Petrus (*31-10-1850, †17-02-1931) [Partner van VI-g] VI-g; VII-n; VII-o
Hector, Adrianus Marinus (Janus) (*16-03-1910, †26-11-1965) [Partner van VII-fk] VII-fk
Hector, Antonij (*21-05-1882) [Schoonvader van VII-fk] VII-fk
Hectors, Maria Rosalia (*19-09-1888, †27-03-1962) [Schoonmoeder van VI-hu] VI-hu
Heeren, Adrianus (*26-11-1888) [Schoonvader van VIII-bd] VIII-bd
Heeren, Johanna (*01-11-1915) [Partner van VIII-bd] VIII-bd
Heeren, Marinus Johannes [Partner van VIII-cq] VIII-cq
Heerkens, Wouterina [Schoonmoeder van VI-cn] VI-cn
Hees, Alois van (*30-03-1867) [Schoonvader van VI-w] VI-w
Hees, Alphons van (*10-09-1851, †19-10-1889) V-bj
Hees, Andreas van (*1872) [Schoonvader van VI-gm] VI-gm
Hees, Anna Maria van (*06-05-1881) [Dochter van V-aw] **V-aw,4**
Hees, Cornelis van (*02-02-1798) [Schoonvader van V-aw] V-aw
Hees, Cornelis van (*31-05-1839) [Partner van V-aw] V-aw
Hees, Frans van (*1919) [Partner van VII-ju] VII-ju
Hees, Hendrikus (Rikus) van (*12-06-1913, †12-04-1981) [Partner van VII-lq] VII-lq
Hees, Jacoba Marinus Maria (Cobie) (*14-08-1938) [Partner van VIII-ew] VIII-ew
Hees, Johanna van (*02-09-1892) [Schoonmoeder van VII-lp] VII-lp
Hees, Johanna Elisabeth van (*26-11-1871) [Dochter van V-aw] **V-aw,2**
Hees, Julia van (*23-01-1896, †12-09-1974) [Partner van VI-w] VI-w
Hees, Maria Antonia van (*05-12-1894, †26-12-1982) [Partner van VI-gm] VI-gm
Hees, Maria Elisabeth van (*20-02-1877) [Dochter van V-aw] **V-aw,3**
Hees, Marinus van (*30-09-1868) [Schoonvader van VII-lq] VII-lq

Hees, Sebastianus Adrianus van (*20-01-1867, †02-06-1940) [Zoon van V-aw] **V-aw,1**
Heijbeeck, Clementina van [Partner van VII-bb] VII-bb
Heijbeek, Maria Elisabeth van (*09-06-1854) [Schoonmoeder van VII-ik] VII-ik
Heijden, Antonia van der (~30-03-1796, †17-04-1872) [Schoonmoeder van V-ba] V-ba
Heijden, Antonia van der (*30-09-1879) [Schoonmoeder van VII-ks] VII-ks
Heijden, Elisabeth van der (*09-10-1851, †19-01-1917) [Schoonmoeder van VI-gc] VI-gc
Heijmans, Adriana Maria (*29-08-1909, †20-09-1911) [Dochter van VI-cu] **VI-cu,5**
Heijmans, Adriana Maria (*19-07-1914) [Nummer VII-fg] **VII-fg**; VIII-dr
Heijmans, Adrianus (*16-08-1868, †09-10-1925) [Partner van VI-cu] VI-cu; VII-fe; VII-ff; VII-fg
Heijmans, Adrianus Sebastianus (*28-10-1934) [Zoon van VII-ff] **VII-ff,1**
Heijmans, Anna Catharina (*03-03-1907, †10-07-1994) [Dochter van VI-cu] **VI-cu,2**
Heijmans, Arnoldus (*19-08-1820, †24-04-1865) [Schoonvader van V-m] V-m
Heijmans, Dijmphna Josephina (*01-02-1917) [Dochter van VI-cu] **VI-cu,8**
Heijmans, Franciscus Petrus (*23-07-1908) [Nummer VII-ff] **VII-ff**
Heijmans, Johannes (*20-04-1829, †12-10-1909) [Schoonvader van VI-cu] VI-cu
Heijmans, Johannes Marinus (*23-07-1908, †26-03-1910) [Zoon van VI-cu] **VI-cu,4**
Heijmans, Josephina (*15-12-1899) [Nummer VII-fe] **VII-fe**
Heijmans, Marinus Johannes (*13-03-1913, †29-09-1914) [Zoon van VI-cu] **VI-cu,6**
Heijmans, Petronella (*08-09-1857, †12-10-1922) [Partner van V-m] V-m; VI-ag; VI-ah; VI-ai; VI-aj; VI-ak; VI-al; VI-am
Heijmans, Petrus (Pieter) (*08-09-1832, †11-02-1910) [Schoonvader van V-s] V-s
Heijmans, Wilhelmina (*08-11-1870, †24-03-1948) [Partner van V-s] V-s
Heijnen, Adriana Cornelia (*16-08-1833, †04-05-1871) [Schoonmoeder van V-bx] V-bx
Heijnen, Adriana Cornelia (*01-03-1848, †16-02-1898) [Schoonmoeder van VI-ag] VI-ag
Heijnen, Anna Maria [Partner van VII-gl] VII-gl
Heijnen, Antonius Adrianus [Schoonvader van VII-gl] VII-gl
Heijnen, Dingena (*11-01-1847, †08-09-1889) [Partner van V-e] V-e; VI-k; VI-l
Heijnen, Jo (*1932) [Partner van VIII-hf] VIII-hf
Heijnen, Johannes (~06-08-1793, †26-12-1874) [Schoonvader van V-e] V-e
Heijnen, Johannes Leonardus (*30-10-1914) [Partner van VII-az] VII-az
Heijnen, Marinus (*11-08-1882, †27-05-1958) [Schoonvader van VII-az] VII-az
Hellemons, Adriana (*21-11-1872, †14-04-1947) [Schoonmoeder van VI-bm] VI-bm
Hellemons, Adrianus (Arjaan) (*13-11-1868, †22-05-1952) [Schoonvader van VI-br] VI-br
Hellemons, Antonetta Petronella (*09-10-1853, †26-12-1855) [Dochter van V-aa] **V-aa,1**
Hellemons, Antonius Huijbrecht (*12-01-1858, †25-05-1865) [Zoon van V-aa] **V-aa,4**
Hellemons, Cornelia (*02-09-1870) [Schoonmoeder van VII-bh] VII-bh
Hellemons, Cornelis (*23-11-1822, †27-11-1822) [Zoon van IV-n] **IV-n,1**
Hellemons, Cornelis (*20-05-1827, †02-03-1898) [Zoon van IV-n] **IV-n,3**
Hellemons, Cornelis Adrianus (Cor) (*12-03-1929, †05-11-2007) [Schoonvader van VIII-gx] VIII-gx
Hellemons, Franciscus Theodorus (*01-05-1824, †15-01-1876) [Nummer V-aa] **V-aa**; VI-bv; VI-bw
Hellemons, Hermine Petronella (Piem) (*28-10-1952, †27-01-2010) [Partner van VIII-gx] VIII-gx; IX-p
Hellemons, Joanna Catharina (*21-08-1856, †04-08-1916) [Nummer VI-bv] **VI-bv**
Hellemons, Johanna Cornelia (*30-11-1862, †14-01-1940) [Nummer VI-bw] **VI-bw**
Hellemons, Johanna Janssen (~09-08-1797) [Schoonmoeder van IV-aj] IV-aj
Hellemons, Josephus (Sjef) (*28-07-1906, †03-11-1989) [Partner van VI-br] VI-br; VII-cy; VII-cz
Hellemons, Maria Adriana (*28-09-1933) [Nummer VII-cy] **VII-cy**
Hellemons, Maria Cornelia (*30-01-1936) [Nummer VII-cz] **VII-cz**
Hellemons, Petrus Cornelissen (~02-06-1790) [Partner van IV-n] IV-n; V-aa

Hellemons, Pieter Huijbrecht (*02-01-1855, †13-11-1855) [Zoon van V-aa] **V-aa,2**
Hellemons, Wilhelmina Antonia (*19-12-1859, †20-09-1861) [Dochter van V-aa] **V-aa,5**
Helmons, Antonij (*20-07-1866, †14-03-1933) [Schoonvader van VII-dt] VII-dt
Helmons, Elisabeth Wilhelmina (*18-12-1894, †10-05-1973) [Partner van VII-dt] VII-dt; VIII-bw; VIII-bx; VIII-by; VIII-bz; VIII-ca; VIII-cb; VIII-cc; VIII-cd
Helmons, Johanna (*07-06-1803, †09-08-1873) [Schoonmoeder van VI-dn] VI-dn
Helmonts, Cornelis Janssen (~09-10-1740, †19-02-1794) [Schoonvader van IV-n] IV-n
Helsen, Maria [Partner van V-cl] V-cl; VI-hv
Hendrickx, Ivon Johannes Baptist Maria (*31-03-1930, †09-04-2009) [Partner van VIII-p] VIII-p
Hendrickx, Johanna Louisa (*11-11-1902) [Schoonmoeder van VIII-gu] VIII-gu
Hennekam, Jacoba (*15-10-1858, †27-12-1915) [Schoonmoeder van VI-l] VI-l
Hennekam, Marinus [Partner van VII-ij] VII-ij
Henning, Theodora Antonetta (*18-03-1887, †09-04-1959) [Schoonmoeder van VII-an] VII-an
Hensen, Cornelis (*24-05-1814, †28-08-1900) [Schoonvader van V-bl] V-bl
Hensen, Johannes (*23-11-1845, †10-03-1901) [Partner van V-bl] V-bl; VI-fg
Hensen, Maria Catharina (*20-02-1849, †11-07-1880) [Schoonmoeder van V-bm] V-bm
Hensen, Maria Isabella (*18-02-1890, †04-05-1959) [Nummer VI-fg] VI-fe; **VI-fg**
Hereygers, Cornelis Johannes (*17-05-1903, †15-12-1994) [Schoonvader van VIII-ge] VIII-ge
Hereygers, Gaston (*05-09-1929) [Partner van VIII-ge] VIII-ge
Hermans, Anna [Partner van VIII-bx] VIII-bx
Hermans, Francisca (*21-08-1935) [Partner van IX-f] IX-f
Hermus, Franciscus (*16-09-1850, †19-03-1930) [Schoonvader van VI-av] VI-av
Hermus, Johanna Catharina (*29-12-1886, †21-08-1945) [Partner van VI-av] VI-av
Hermus, Johannes Marinus Petrus (*19-05-1922) [Partner van VIII-fr] VIII-fr
Hermus, Jos (*1931, †26-04-2010) [Partner van VIII-ha] VIII-ha
Hermus, Marinus (*31-12-1891) [Schoonvader van VIII-fr] VIII-fr
Hermus, Rien (*22-03-1952, †06-01-2002) [Zoon van VIII-ha] **VIII-ha,1**
Herrijgers, Anna Catharina (*09-04-1868, †27-02-1916) [Schoonmoeder van VI-fm] VI-fm
Hertogh, Anna Cornelia (*1924) [Partner van VII-av] VII-av
Hertogh, Franciscus Godefridus (*21-12-1934) [Zoon van VII-ih] **VII-ih,2**
Hertogh, Jacobus (*11-07-1906, †01-04-1972) [Partner van VII-ih] VII-ih
Hertogh, Marinus (Marijn) (*01-01-1880) [Schoonvader van VII-ih] VII-ih
Hertogh, Marinus Franciscus (*28-09-1932) [Zoon van VII-ih] **VII-ih,1**
Heshof, Gijsbertus Eduard Adrianus (Bart) (*14-07-1930, †21-08-1998) [Schoonvader van VIII-gx] VIII-gx
Heshof, Maria Petronella Johanna (Ria) (*16-08-1951) [Partner van VIII-gx] VIII-gx
Heumen, Adrianus [Partner van VII-kk] VII-kk
Hoeckx, Cornelia Adriana Maria (*07-03-1902) [Partner van VII-in] VII-in
Hoeckx, Ludovicus (*05-01-1870, †31-12-1941) [Schoonvader van VII-in] VII-in
Hoefnagels, Antonius (*04-11-1926, †13-05-2005) [Partner van VIII-bl] VIII-bl
Hoeijmans, Arnoldus [Schoonvader van V-u] V-u
Hoeijmans, Martien (*1851) [Partner van V-u] V-u
Hoek, Adrianus Petrus Dimphna van (*28-09-1928) [Zoon van VI-gr] **VI-gr,5**
Hoek, Antonius van (*16-12-1885) [Partner van VI-gr] VI-gr; VII-ly; VII-lz
Hoek, Catharina Maria van (*24-12-1915) [Dochter van VI-gr] **VI-gr,4**
Hoek, Cornelia Wilhelmina Elisabeth van (*12-06-1914) [Nummer VII-lz] **VII-lz**
Hoek, Huberdina Elisabeth van (*20-04-1910) [Nummer VII-ly] **VII-ly**; VIII-gz
Hoek, Johanna Catharina van (*14-09-1891) [Partner van VI-bi] VI-bi; VII-cb; VII-cc; VII-cd; VII-ce; VII-cf; VII-cg

Hoek, Petrus van (*06-01-1859) [Schoonvader van VI-gr] [Schoonvader van VI-bi] VI-bi; VI-gr
Hoek, Petrus Adrianus Cornelis van (*13-07-1913) [Zoon van VI-gr] **VI-gr,2**
Hoekx, Johanna Janssen (~01-02-1737, []25-01-1790) [Schoonmoeder van III-b] III-b
Hoendervangers, Christianus (Christ) (*22-01-1899, †04-10-1953) [Schoonvader van VIII-ex] VIII-ex
Hoendervangers, Johanna Catharina (To) (*25-07-1919, †31-10-1998) [Schoonmoeder van IX-c] IX-c
Hoendervangers, Maria Catharina (*05-08-1872, †18-07-1937) [Schoonmoeder van VII-bo] VII-bo
Hoendervangers, Maria Catharina (Riet) (*31-05-1935) [Partner van VIII-ex] VIII-ex
Hoetelmans, Adriaan (*08-11-1914, †27-12-2006) [Partner van VII-fo] VII-fo
Hoetelmans, Adriaan Cornelis (*03-12-1876, †01-01-1959) [Schoonvader van VII-fo] VII-fo
Hoetelmans, Wilhelmus (*21-03-1955, †18-10-2022) [Zoon van VII-fo] **VII-fo,1**
Holtzer, Doodgeboren Kind (levenloos *07-07-1946) [Kind van VIII-h] **VIII-h,1**
Holtzer, Jan Adriaan (*14-08-1876, †20-10-1839) [Schoonvader van VIII-h] VIII-h
Holtzer, Johannes Antonius (*19-04-1913) [Partner van VIII-h] VIII-h
Hommel, Adriana Izabella (*19-11-1896) [Partner van VII-q] VII-q
Hommel, Adrianus Antonius (*06-05-1856) [Schoonvader van VII-q] VII-q
Hoogemoed, Adrianus (*06-12-1858, †12-12-1938) [Nummer VI-c] **VI-c**
Hoogemoet, Adrianus (*05-03-1836, †02-04-1836) [Zoon van IV-a] **IV-a,7**
Hoogemoet, Anna Cornelia (*09-03-1823) [Dochter van IV-a] **IV-a,2**
Hoogemoet, Antony (*26-11-1826, †11-11-1869) [Nummer V-b] **V-b**
Hoogemoet, Catharina (*22-09-1833, †21-01-1908) [Dochter van IV-a] **IV-a,6**
Hoogemoet, Christiaan (*07-02-1855, †21-03-1918) [Nummer VI-a] **VI-a**; VII-a
Hoogemoet, Christianus (*06-12-1858) [Zoon van V-a] **V-a,4**
Hoogemoet, Cornelis (*01-01-1825, †06-12-1916) [Nummer V-a] **V-a**; VI-a; VI-b; VI-c; VI-d; VI-e; VI-f
Hoogemoet, Cornelius Cornelissen (~18-07-1787, †26-01-1837) [Partner van IV-a] IV-a; V-a; V-b
Hoogemoet, Cornelius Marijnisse (~04-05-1760, †28-11-1801) [Schoonvader van IV-a] IV-a
Hoogemoet, Dymphna (*16-09-1856, †07-12-1912) [Nummer VI-b] **VI-b**; VII-b; VII-c; VII-d; VII-e
Hoogemoet, Franciscus (*14-06-1874, †14-10-1914) [Nummer VI-f] **VI-f**
Hoogemoet, Helena (*1823, †24-09-1824) [Dochter van IV-a] **IV-a,1**
Hoogemoet, Johanna Cornelia (*08-06-1864, †31-03-1926) [Nummer VI-d] **VI-d**; VII-f; VII-g; VII-h; VII-i; VII-j; VII-k; VII-l; VII-m
Hoogemoet, Maria Catharina (*12-11-1868) [Nummer VI-e] **VI-e**
Hoogemoet, Marijn (*23-10-1829, †12-05-1853) [Zoon van IV-a] **IV-a,5**
Hoogemoet, Marinus (*10-08-1861, †30-06-1864) [Zoon van V-a] **V-a,5**
Hoogemoet, Marinus Johannes (*07-12-1892) [Zoon van VI-f] **VI-f,1**
Hoogmoed, Franciscus (*08-04-1893) [Nummer VII-a] **VII-a**
Hooijdonk, Anna Cornelia van (*27-05-1821, †12-11-1878) [Partner van IV-k] IV-k; V-t; V-u; V-v; V-w
Hooijdonk, Antonia van (*1877, †17-09-1906) [Partner van VI-dk] VI-dk; VII-gf; VII-gg
Hooijdonk, Antonij van (*27-10-1850, †06-07-1923) [Schoonvader van VI-dk] VI-dk
Hooijdonk, Cornelia van [Schoonmoeder van V-u] V-u
Hooijdonk, Helena van (~05-07-1805, †22-11-1873) [Schoonmoeder van V-bi] V-bi
Hooijdonk, Johanna van (*26-01-1877, †06-07-1965) [Schoonmoeder van VI-fn] VI-fn
Hooijdonk, Josephus van (~03-10-1795, †24-06-1867) [Schoonvader van IV-k] IV-k
Hooijdonk, Maria Helena van (*05-03-1840, †1912) [Schoonmoeder van VII-dk] VII-dk

Hooijdonk, Susanne van (*18-12-1899, †29-03-1952) [Schoonmoeder van VIII-dd] VIII-dd
Hoovers, Jeanne (*17-02-1919) [Partner van VIII-ei] VIII-ei
Hopmans, Antonius (*21-07-1872, †03-05-1943) [Schoonvader van VII-bu] VII-bu
Hopmans, Hendrica (*12-11-1783, †16-03-1844) [Schoonmoeder van IV-k] IV-k
Hopmans, Jan (*1924, †>2002) VII-ax
Hopmans, Johanna Christina (*26-09-1902) [Schoonmoeder van VII-ce] VII-ce
Hopmans, Johannes Petrus (*02-10-1877, †04-09-1917) [Schoonvader van VIII-ct] VIII-ct
Hopmans, Maria Jacoba (*06-04-1913, †06-07-2008) [Partner van VIII-ct] VIII-ct; IX-i; IX-j
Hopmans, Petronella Johanna (*03-02-1915, †08-02-1994) [Partner van VII-bu] VII-bu
Hoppenbrouwers, Cornelia Petronella (*06-08-1871, †08-01-1958) [Schoonmoeder van VIII-bg] VIII-bg
Hoppenbrouwers, Johannes (*23-02-1907) [Partner van VIII-dm] VIII-dm
Hoppenbrouwers, Johannes Christoffel (*29-12-1868, †26-04-1967) [Schoonvader van VIII-dm] VIII-dm
Hoppenbrouwers, Petronella (*01-10-1909, †02-06-2005) [Schoonmoeder van VII-mt] VII-mt
Hopstaken, Antonius (*06-03-1874, †29-01-1950) [Partner van VI-fz] VI-fz; VII-km; VII-kn
Hopstaken, Cornelia Dimphna (*18-06-1907) [Dochter van VI-fz] **VI-fz,4**
Hopstaken, Cornelis (*29-01-1829, †21-08-1881) [Schoonvader van VI-fz] VI-fz
Hopstaken, Cornelis Franciscus (*05-01-1903, †23-07-1982) [Nummer VII-km] **VII-km**
Hopstaken, Doodgeboren Kind (levenloos *29-08-1901) [Kind van VI-fz] **VI-fz,1**
Hopstaken, Francisca Petronella (*10-01-1910) [Dochter van VI-fz] **VI-fz,5**
Hopstaken, Johanna Cornelia (*11-08-1904) [Nummer VII-kn] **VII-kn**
Houtepen, Cornelia (*1864) [Schoonmoeder van VII-gz] VII-gz
Huffmeijer, Maria Wilhelmina (*24-04-1883, †12-03-1969) [Schoonmoeder van VII-lz] VII-lz
Huibrechts, Anna Maria [Schoonmoeder van IV-ae] IV-ae
Huijbrechts, Antonetta (*12-02-1858, †17-11-1933) [Nummer VI-dl] **VI-dl**; VII-gm
Huijbrechts, Cornelis (*17-07-1828, †>1885) [Nummer V-aq] **V-aq**; VI-dl; VI-dm; VI-dn
Huijbrechts, Doodgeboren Zoon (levenloos *23-02-1842) [Zoon van IV-r] **IV-r,9**
Huijbrechts, Doodgeboren Zoon (levenloos *13-09-1864) [Zoon van V-aq] **V-aq,4**
Huijbrechts, Johanna Elisabeth (*08-08-1879) [Nummer VI-dp] **VI-dp**; VI-dw
Huijbrechts, Leonardus (*16-11-1797, †30-01-1879) [Partner van IV-r] IV-r; V-aq; V-ar
Huijbregts, Adrianus (*17-05-1832, †22-08-1836) [Zoon van IV-r] **IV-r,4**
Huijbregts, Adrianus (*10-01-1843) [Nummer V-ar] **V-ar**; VI-do; VI-dp
Huijbregts, Adrianus (*27-03-1888, †21-09-1963) [Schoonvader van VII-hm] [Schoonvader van VIII-fq] VII-hm; VIII-fq
Huijbregts, Adrianus Norbertus (*30-05-1923) [Partner van VIII-fq] VIII-fq
Huijbregts, Anna Cornelia (*19-11-1870) [Nummer VI-do] **VI-do**; VI-dt
Huijbregts, Cornelia (*20-09-1826, †24-05-1910) [Dochter van IV-r] **IV-r,1**
Huijbregts, Cornelia (*03-12-1859, †08-04-1924) [Nummer VI-dm] **VI-dm**; VII-gn; VII-go; VII-gp; VII-gq; VII-gr; VII-gs; VII-gt
Huijbregts, Cornelis (~22-11-1751, †15-11-1808) [Schoonvader van IV-r] IV-r
Huijbregts, Franciscus (*20-02-1836) [Zoon van IV-r] **IV-r,6**
Huijbregts, Franciscus Jacobus (*22-03-1868, †19-12-1890) [Zoon van V-ar] **V-ar,2**
Huijbregts, Goverdina (*23-03-1838, †08-03-1841) [Dochter van IV-r] **IV-r,7**
Huijbregts, Jacobus (*28-04-1834, †16-05-1899) [Zoon van IV-r] **IV-r,5**
Huijbregts, Jacobus Franciscus (*22-01-1883) [Zoon van V-ar] **V-ar,10**
Huijbregts, Johanna (*10-10-1877, †06-01-1952) [Schoonmoeder van VII-ag] VII-ag
Huijbregts, Johanna Maria (*16-06-1913) [Partner van VII-hm] VII-hm

Huijbregts, Leonardus (*30-12-1844, †12-09-1877) [Zoon van IV-r] **IV-r,11**
Huijbregts, Leonardus (*1873, †28-03-1877) [Zoon van V-ar] **V-ar,4**
Huijbregts, Leonardus (*10-08-1881) [Zoon van V-ar] **V-ar,9**
Huijbregts, Ludovicus Leonardus (*18-08-1866) [Zoon van V-ar] **V-ar,1**
Huijbregts, Maria (*18-04-1830, †14-06-1881) [Dochter van IV-r] **IV-r,3**
Huijbregts, Maria Catharina (*16-02-1840) [Dochter van IV-r] **IV-r,8**
Huijbregts, Maria Catharina (*18-02-1862, †17-02-1932) [Nummer VI-dn] **VI-dn**; VII-gu; VII-gv; VII-gw; VII-gx; VII-gy; VII-gz
Huijbregts, Maria Cornelia (*11-08-1877) [Dochter van V-ar] **V-ar,7**
Huijbregts, Maria Elisabeth (*09-09-1874) [Dochter van V-ar] **V-ar,5**
Huijbregts, Petrus (*09-05-1876) [Zoon van V-ar] **V-ar,6**
Huijgens, Adrianus Martinus (*27-04-1847, †26-03-1928) [Getuige bij geboorteaangifte van VI-go] VI-go
Huijps, Elizabeth (*22-07-1819, †02-02-1885) [Partner van V-aq] V-aq; VI-dl; VI-dm; VI-dn
Huijps, Gabriel (~09-04-1775, †28-09-1819) [Schoonvader van V-aq] V-aq
Huijsmans, Adrianus Johannes Petrus (*18-11-1897) [Partner van VII-gt] VII-gt
Huijsmans, Anna Maria (*24-03-1936) [Partner van VIII-aq] VIII-aq
Huijsmans, Barbara Anna Maria (*23-02-1930) [Dochter van VII-gt] **VII-gt,1**
Huijsmans, Christiaan (*01-02-1909, †11-08-1981) [Schoonvader van VIII-aq] VIII-aq
Huijsmans, Geertruida (*10-07-1814, †13-04-1866) [Schoonmoeder van VI-bv] VI-bv
Huijsmans, Petronilla (*21-09-1820, †26-08-1888) [Schoonmoeder van V-cb] V-cb
Huijsmans, Petrus (Pieter) (*31-03-1858, †14-10-1937) [Schoonvader van VII-gt] VII-gt
Huismans, Cor [Dochter van VII-gt] **VII-gt,2**
Huismans, Elisabeth [Dochter van VII-gt] **VII-gt,3**
Huismans, Franciscus [Zoon van VII-gt] **VII-gt,4**
Hussaarts, Maria (*15-09-1858, †14-10-1924) [Schoonmoeder van VI-ak] VI-ak
Husson, Gerardus Franciscus VII-ds
Huysmans, Willem Leon (*23-06-1909, †26-08-1988) [Partner van VII-gd] VII-gd
IJzermans, Adriana (Jaan) (*27-12-1879, †08-01-1961) [Schoonmoeder van VIII-bh] VIII-bh
IJzermans, Christiaan (*20-03-1837, †29-04-1883) [Schoonvader van VI-gl] VI-gl
IJzermans, Christina Elisabeth Maria (*06-07-1883, †20-10-1923) [Partner van VI-gl] VI-gl; VII-li; VII-lj; VII-lk; VII-ll
Immerechts, Maria Philomenia (*10-07-1842, †01-10-1913) [Schoonmoeder van VI-fu] VI-fu
Ineveld, Bastiaan van (*27-10-1873, †29-08-1954) [Schoonvader van VII-kl] VII-kl
Ineveld, Wilhelmina Josephina (*31-08-1907) [Partner van VII-ff] VII-ff
Ing, Wilhelmina van den (*10-09-1855, †06-08-1923) [Partner van VI-h] VI-h; VII-p; VII-q; VII-r
Ing, Wilhelmus van den (*19-11-1828, †21-02-1881) [Schoonvader van VI-h] VI-h
Inneveld, Adrianus van (*20-09-1900) [Partner van VII-kl] VII-kl
Iriks, Adriana Maria (*02-08-1835) [Schoonmoeder van VI-cs] VI-cs
Iriks, Catharina Geertruida (*09-09-1905, †01-05-1984) [Schoonmoeder van IX-l] IX-l
Iriks, Joanna (*27-08-1868, †04-11-1942) [Partner van VI-cs] VI-cs; VII-fc; VII-fd
Jacobs, Adriana Catharina (*1879) [Schoonmoeder van VII-jj] VII-jj
Jacobs, Adriana Cornelia (*18-08-1858, †1937) [Schoonmoeder van VII-iw] VII-iw
Jacobs, Adrianus Henricus (*18-06-1901, †07-12-1977) [Nummer VII-z] **VII-z**; VIII-aa; VIII-ab; VIII-ac
Jacobs, Aloijsius Adrianus Maria (*06-09-1940) [Nummer VIII-ad] **VIII-ad**
Jacobs, Aloysius (*27-12-1887, †22-05-1975) [Nummer VI-hi] **VI-hi**; VII-mw; VII-mx; VII-my
Jacobs, Alphonsus (*15-09-1879, †05-09-1964) [Schoonvader van VII-ck] VII-ck

Jacobs, Alphonsus (*01-08-1932, †01-08-1932) [Zoon van VII-z] **VII-z,1**
Jacobs, Alphonsus Antonius Maria Josephus (*16-03-1929) [Zoon van VI-hj] **VI-hj,3**
Jacobs, Alphonsus Johannes (*01-12-1933) [Zoon van VII-z] **VII-z,2**
Jacobs, Anna Cornelia Lutgard (*20-07-1913, †11-01-1995) [Nummer VII-aa] **VII-aa**
Jacobs, Anna Maria (*01-11-1901, †24-11-1966) [Dochter van V-ce] **V-ce,8**
Jacobs, Antonius (*14-04-1855, †15-03-1929) [Partner van V-ce] V-ce; VI-hh; VI-hi; VI-hj
Jacobs, Catharina (*15-05-1899, †27-12-1995) [Nummer VII-y] **VII-y**; VIII-y; VIII-z
Jacobs, Christiaan (*27-08-1907) [Partner van VII-ck] VII-ck
Jacobs, Cornelia (*08-08-1880, †10-12-1965) VI-es
Jacobs, Cornelia (*16-12-1912, †08-03-1990) [Partner van VIII-e] VIII-e
Jacobs, Cornelis (*28-06-1819, †18-02-1865) [Schoonvader van V-ce] V-ce
Jacobs, Doodgeboren Dochter (levenloos *26-02-1919) [Dochter van VI-hh] **VI-n,5**
Jacobs, Franciscus (*06-04-1890, †18-03-1958) [Nummer VI-hj] **VI-hj**; VII-mz
Jacobs, Franciscus Cornelis Josephus (*23-07-1924, †1990) [Nummer VII-mx] **VII-mx**; VIII-go
Jacobs, Gertrudis (*±1713) I
Jacobs, Henricus (*24-02-1803, †04-12-1890) [Schoonvader van VI-n] VI-n
Jacobs, Jacobus (Jaak) (*28-12-1892, †21-07-1950) [Zoon van V-ce] **V-ce,6**
Jacobs, Jacobus Willem (*17-03-1886, †19-11-1975) [Schoonvader van VIII-e] VIII-e
Jacobs, Johanna (*29-01-1851, †16-08-1897) [Schoonmoeder van VI-hi] [Schoonmoeder van VI-bn] VI-bn; VI-hi
Jacobs, Johanna (*06-06-1864, †25-09-1952) [Schoonmoeder van VII-en] VII-en
Jacobs, Johanna Maria (*02-08-1885, †25-12-1945) [Dochter van V-ce] **V-ce,3**
Jacobs, Johanna Maria (*29-03-1895, †15-05-1898) [Dochter van V-ce] **V-ce,7**
Jacobs, Johanna Maria (*25-12-1936, †24-04-1997) [Nummer VIII-ab] **VIII-ab**
Jacobs, Johannes Adrianus (*24-01-1883, †27-04-1967) [Nummer VI-hh] VI-n; **VI-hh**; VII-aa; VII-ab
Jacobs, Johannes Baptist (*23-02-1839, †12-11-1910) [Partner van VI-n] VI-n; VII-y; VII-z
Jacobs, Josephus Antonius (*02-04-1923) [Zoon van VI-hi] **VI-hi,2**
Jacobs, Josephus Franciscus Ludovicus (*18-05-1922) [Zoon van VI-hj] **VI-hj,1**
Jacobs, Josephus Johanna (*15-10-1958, †19-10-1984) [Zoon van VII-mx] **VII-mx,1**
Jacobs, Josephus Maria (*23-10-1939) [Nummer VIII-ac] **VIII-ac**
Jacobs, Julia Johanna (*13-01-1930) [Nummer VII-my] **VII-my**
Jacobs, Julianus Antonius (*30-07-1914, †28-05-1987) [Nummer VII-ab] **VII-ab**; VIII-ad
Jacobs, Julius Aloijsius Andreas (*17-05-1927, †25-08-1927) [Zoon van VI-hi] **VI-hi,5**
Jacobs, Louisa Adriana Catharina (*08-07-1935) [Nummer VIII-aa] **VIII-aa**
Jacobs, Maria Cornelia (*02-03-1922) [Nummer VII-mw] **VII-mw**
Jacobs, Maria Cornelia (*12-09-1923) [Nummer VII-mz] **VII-mz**
Jacobs, Maria Elisabeth (*27-03-1871) [Schoonmoeder van VI-w] VI-w
Jacobs, Matheus Johannes (*13-11-1925) [Zoon van VI-hi] **VI-hi,4**
Jacobs, Wilhelmus Cornelis (*05-03-1882) [Zoon van V-ce] **V-ce,1**
Jansen, Antonius (*1854) [Getuige bij geboorteaangifte van partner van VII-dn] VII-dn
Jansen, Maria (*21-02-1861, †12-03-1938) [Schoonmoeder van VII-ee] VII-ee
Jansen, Petrus Johannes (*1823, †29-09-1915) V-d
Janssen, Adriana Wilhelmina (*1907) [Schoonmoeder van VII-ld] VII-ld
Janssen, Adrianus [Schoonvader van VIII-cl] VIII-cl
Janssen, Andreas [Schoonvader van VII-et] VII-et
Janssen, Antonius Maria Alphonsus (*06-06-1882) [Partner van VII-di] VII-di
Janssen, Cornelia (*16-06-1914) [Partner van VIII-cl] VIII-cl
Janssen, Cornelis (*07-04-1833) [Zoon van IV-c] **IV-c,3**
Janssen, Gerardus [Schoonvader van IV-c] IV-c
Janssen, Hubertus Theodorus Antonius (*1894) [Partner van VII-et] VII-et

Janssen, Judocus (*15-09-1830) [Zoon van IV-c] **IV-c,2**
Janssen, Paulus [Schoonvader van VII-di] VII-di
Janssen, Petrus Johannes (~07-11-1755) [Partner van IV-c] IV-c
Janssen, Pieter Johannes (*20-04-1829) [Zoon van IV-c] **IV-c,1**
Janssens, Cyriel (*1921) [Partner van VII-jv] VII-jv
Jaspers, Adrianus [Schoonvader van VII-bx] VII-bx
Jaspers, Cornelia (*23-01-1859) [Dochter van V-af] **V-af,3**
Jaspers, Franciscus Hubertus (Sooi) (*07-09-1907) [Partner van VII-bx] VII-bx
Jaspers, Gerardus (*17-11-1874, †16-12-1935) [Schoonvader van VII-ik] VII-ik
Jaspers, Helena (*08-07-1853) [Nummer VI-ch] **VI-ch**; VII-ep
Jaspers, Johannes (*15-08-1819) [Partner van V-af] V-af; VI-ch
Jaspers, Maria [Schoonmoeder van VIII-et] VIII-et
Jaspers, Michiel (*1773, †03-08-1830) [Schoonvader van V-af] V-af
Jaspers, Michiel (*10-01-1856, †22-10-1862) [Zoon van V-af] **V-af,2**
Jaspers, Theodorus Franciscus (*16-07-1905, †03-09-1981) [Partner van VII-ik] VII-ik
Jochems, Gerardus (*17-11-1886, †21-12-1953) [Schoonvader van VII-ad] VII-ad
Jochems, Johanna (*08-03-1926, †26-11-1997) [Partner van VII-ad] VII-ad
Jochims, Catharina [Schoonmoeder van VI-hm] VI-hm
Jong, Adriana de (*27-09-1876) [Schoonmoeder van VII-fc] VII-fc
Jong, Adrianus de (*11-09-1899, †03-12-1929) [Zoon van VI-ft] **VI-ft,2**
Jong, Anna Cornelia de (*24-04-1870, †19-10-1946) [Schoonmoeder van VII-em] VII-em
Jong, Anna Maria de (*17-06-1859, †01-05-1894) [Schoonmoeder van VI-gg] VI-gg
Jong, Anna Maria de (*26-10-1888, †14-12-1951) [Schoonmoeder van VIII-e] VIII-e
Jong, Antonius de (*10-11-1901) [Partner van VII-bl] VII-bl
Jong, Catharina Antonia Maria (Toos) de (*20-02-1939) [Partner van VIII-cc] VIII-cc
Jong, Christiaan de (*14-07-1905, †23-11-1994) [Schoonvader van VIII-cc] VIII-cc
Jong, Cornelia de (*08-09-1898, †23-11-1927) [Dochter van VI-ft] **VI-ft,1**
Jong, Cornelia Antoinetta Petronella Maria (Corrie) de (*03-09-1946, †22-03-2001) [Nummer IX-d] **IX-d**
Jong, Cornelia Elisabeth (Cor) de (*10-10-1933) [Nummer VIII-bk] **VIII-bk**
Jong, Cornelis de (*13-08-1879, †27-02-1947) [Schoonvader van VI-hd] VI-hd
Jong, Cornelis Johannes de (*29-05-1927) [Zoon van VII-bl] **VII-bl,2**
Jong, Cornelis Petrus Franciscus de (*20-07-1930) [Zoon van VI-hd] **VI-hd,1**
Jong, Doodgeboren Kind de (levenloos *16-05-1940) [Kind van VI-hd] **VI-hd,5**
Jong, Doodgeboren Kind de (levenloos *07-10-1944) [Kind van VI-hd] **VI-hd,6**
Jong, Doodgeboren Zoon de (levenloos *11-06-1924) [Zoon van VII-bl] **VII-bl,1**
Jong, Elisabeth Johanna (Bets) de (*25-02-1932, †01-03-2006) [Schoonmoeder van VIII-gx] VIII-gx
Jong, Franciscus Hubertus de (*20-04-1908, †27-03-1978) [Partner van VI-hd] VI-hd; VII-mt
Jong, Franciscus Johannes Hubertus de (*19-04-1934) [Zoon van VI-hd] **VI-hd,3**
Jong, Hendrikje de [Schoonmoeder van VII-fr] VII-fr
Jong, Hubertus Antonius Adrianus de (*02-06-1936) [Zoon van VI-hd] **VI-hd,4**
Jong, Jacobus de (*02-06-1872) [Partner van VI-ft] VI-ft
Jong, Jeanne (Jeanne) de (*28-10-1948) [Nummer IX-e] VIII-av; **IX-e**
Jong, Johanna de (*01-08-1823, †27-10-1907) [Schoonmoeder van V-w] V-w
Jong, Johanna de (*10-09-1858, †10-07-1940) V-q
Jong, Johanna Adriana de (*26-09-1867, †20-02-1935) [Schoonmoeder van VII-ev] VII-ev
Jong, Kornelis de (*08-10-1870, †14-11-1953) [Schoonvader van VII-bl] VII-bl
Jong, Kornelis (Kees) de (*28-06-1885, †07-02-1984) [Partner van VII-dn] VII-dn; VIII-bh; VIII-bi; VIII-bj; VIII-bk
Jong, Lambertus de [Schoonvader van VI-ft] VI-ft

Jong, Leendert (Leen) de (*11-02-1860, †20-12-1943) [Schoonvader van VII-dn] VII-dn
Jong, Leonardus Marinus (Leo) de (*27-05-1920, †22-05-1996) [Nummer VIII-bi] **VIII-bi**; IX-d; IX-e
Jong, Maria Isabella de (*18-04-1885, †23-01-1982) [Schoonmoeder van VII-ci] VII-ci
Jong, Marinus Lambertus (Rinus) de (*18-11-1929, †24-12-2012) [Zoon van VII-dn] **VII-dn,4**
Jong, Petronella Susanna (Nellie) de (*14-07-1917, †05-03-2003) [Nummer VIII-bh] **VIII-bh**; IX-c
Jong, Petrus Gerardus Cornelis (Piet) de (*11-06-1932, †01-02-2017) [Nummer VII-mt] **VII-mt**
Jong, Piet (Peet) de (*1931, †10-09-2005) [Partner van VII-lw] VII-lw
Jong, Susanna de (*11-01-1926) [Nummer VIII-bj] **VIII-bj**
Jong, Wilhelmina de (*25-04-1872) [Schoonmoeder van VII-ej] VII-ej
Jonge, Adrianus de (*27-06-1888) [Schoonvader van VII-m] VII-m
Jonge, Adrianus de (*1932, †05-09-2003) [Nummer VIII-t] **VIII-t**
Jonge, Cornelia de (*1929) [Nummer VIII-s] **VIII-s**
Jonge, Franciscus de (*19-04-1909, †17-07-1972) [Partner van VII-m] VII-m; VIII-s; VIII-t
Jonge, Hendricus de (*1948, †1995) [Zoon van VII-m] **VII-m,3**
Jongeneelen, Antonia (~16-04-1775, †26-11-1841) [Schoonmoeder van V-aq] V-aq
Jongenelen, Adrianus Petrus Josephus (*02-12-1872) [Zoon van V-au] **V-au,3**
Jongenelen, Anna Cornelia Elisabeth (*06-12-1874) [Dochter van V-au] **V-au,4**
Jongenelen, Antonius Adrianus (*13-02-1869) [Zoon van V-au] **V-au,1**
Jongenelen, Doodgeboren Dochter (levenloos *14-05-1879) [Dochter van V-au] **V-au,6**
Jongenelen, Doodgeboren Zoon (levenloos *20-08-1871) [Zoon van V-au] **V-au,2**
Jongenelen, Franciscus Jacobus (*30-08-1925, †18-04-1996) [Partner van VIII-dg] VIII-dg
Jongenelen, Johanna Elisabeth (*20-10-1877, †07-01-1878) [Dochter van V-au] **V-au,5**
Jongenelen, Johannes Cornelis (*1840) [Partner van V-au] V-au
Jongenelis, Dimphena (*28-10-1876, †29-08-1957) [Schoonmoeder van VII-kc] VII-kc
Jongh, Catharina de (*09-10-1804, †15-06-1853) [Schoonmoeder van IV-l] IV-l
Jongh, Dijmphna de (*07-02-1895) [Schoonmoeder van VIII-cp] VIII-cp
Jongmans, Johanna (*26-08-1845, †02-12-1892) [Schoonmoeder van VI-fv] VI-fv
Jonkers, Anna Carolina (*02-12-1884, †11-02-1960) [Partner van VI-gk] VI-gk; VII-lg; VII-lh
Jonkers, Dingeman (*11-12-1835, †19-01-1909) [Schoonvader van VI-ar] VI-ar
Jonkers, Petrus Johannes (*24-01-1847, †02-04-1929) [Schoonvader van VI-gk] VI-gk
Jonkers, Pieternella (*05-11-1879) [Partner van VI-ar] VI-ar
Joosen, Anna Cornelia (*22-09-1904, †16-02-1981) [Partner van VI-hb] VI-hb; VII-ml
Joosen, Hermanus Johannes (*29-09-1872, †13-12-1966) [Schoonvader van VI-hb] VI-hb
Juten, Cornelis Melchior Johannes Baptista (*1910) [Zoon van VII-eq] **VII-eq,1**
Juten, Elisabeth Johanna (*1912) [Dochter van VII-eq] **VII-eq,3**
Juten, Franciscus Gerardus Wilhelmus (*1911) [Zoon van VII-eq] **VII-eq,2**
Juten, Franciscus Gommarus (*12-04-1832, †26-12-1897) [Schoonvader van VII-eq] VII-eq
Juten, Jacobus Johannes Baptist (*27-04-1873, †1917) [Partner van VII-eq] VII-eq
Juten, Wilhelmus Gerardus Gommarus (*27-01-1915, †1944) [Zoon van VII-eq] **VII-eq,4**
Kaam, Adriana Maria van (*19-04-1908, †21-02-1946) [Schoonmoeder van VIII-as] VIII-as
Kaam, Maria Adriana (*14-12-1890, †23-03-1957) [Schoonmoeder van VII-ey] VII-ey
Kallen, Victor O.J. (*1920) [Partner van VII-cj] VII-cj
Kalmthout, Wilhelmina D.a. (Willy) van (*1934) [Partner van VIII-hc] VIII-hc
Kapaan, Jannetje (*1891) [Partner van VII-g] VII-g

Karremans, Johanna Catharina (*04-03-1872, †15-08-1942) [Schoonmoeder van VIII-aw] VIII-aw
Karremans, Maria Dymphna Elisabeth (Riet) (*10-05-1941) [Partner van VIII-fo] VIII-fo
Kasteel, Cornelis van de (*26-01-1876, †14-10-1962) [Schoonvader van VIII-bo] VIII-bo
Kasteel, Wilhelmina Cornelia van de (*23-06-1917) [Partner van VIII-bo] VIII-bo
Kasteele, Johanna Maria van de (*08-07-1897) [Schoonmoeder van VII-cs] VII-cs
Kater, Anna Catharina de (*05-08-1870) [Schoonmoeder van VI-gz] VI-gz
Keepers, Maria [Schoonmoeder van VI-ct] VI-ct
Keij, Johanna Cornelia (*19-10-1919, †14-07-1968) VIII-co
Keijzer, Anna Maria de (*08-07-1861) V-w
Keijzer, Johanna Antonia (Janske) de (*09-06-1875) [Schoonmoeder van VII-gs] VII-gs
Keijzers, Joanna (*17-02-1873, †13-12-1939) [Schoonmoeder van VII-fh] VII-fh
Kennis, Anna Maria (*1788) [Partner van IV-aa] IV-aa
Kennis, Willem (*1756) [Schoonvader van IV-aa] IV-aa
Kerstens, Adriana (~01-05-1755, †20-08-1810) [Schoonmoeder van III-i] III-i
Kerstens, Adriana Anna Antonia (*16-05-1930) [Dochter van VI-gx] **VI-gx,4**
Kerstens, Adriana Cornelia (*07-08-1886) [Nummer VI-gw] **VI-gw**; VII-mh; VII-mi
Kerstens, Adriana Cornelia Maria (*06-09-1933) [Nummer VII-mp] **VII-mp**
Kerstens, Adriana Maria (*19-02-1932) [Dochter van VI-hb] **VI-hb,2**
Kerstens, Adrianus (*15-10-1811, †29-09-1876) [Schoonvader van V-by] V-by
Kerstens, Adrianus Gerardus (*15-05-1889) [Nummer VI-gx] **VI-gx**; VII-mj
Kerstens, Adrianus Johannes (*08-10-1894, †16-11-1976) [Schoonvader van VIII-gc] [Schoonvader van VII-lf] VII-lf; VIII-gc
Kerstens, Adrianus Josephus (*10-03-1817, †09-10-1897) [Schoonvader van VI-cy] VI-cy
Kerstens, Adrianus Josephus (*19-02-1886) [Zoon van VI-cy] **VI-cy,3**
Kerstens, Adrianus Petrus Cornelis (*18-06-1934) [Zoon van VI-gv] **VI-gv,4**
Kerstens, Adrianus Petrus Gerardus (*22-06-1915) [Partner van VIII-fp] VIII-fp
Kerstens, Adrianus Rumoldus (*02-09-1874, †14-09-1959) [Schoonvader van VIII-ay] VIII-ay
Kerstens, Alphonsus Josephus Maria (*16-03-1938, †17-08-1986) [Zoon van VI-hc] **VI-hc,7**
Kerstens, Anna Catharina (~23-08-1775, †14-06-1837) [Schoonmoeder van IV-y] IV-y
Kerstens, Anna Cornelia (*16-10-1881) [Dochter van VI-cy] **VI-cy,2**
Kerstens, Anna Maria Adriana (*03-03-1936, †10-11-2022) [Nummer VII-mj] **VII-mj**
Kerstens, Constant Marie (*02-08-1932) [Nummer VII-mo] **VII-mo**
Kerstens, Cornelia Johanna Maria (*05-12-1927, †28-02-2003) VIII-fl
Kerstens, Cornelis Marinus Maria (*17-11-1929) [Nummer VII-mn] **VII-mn**
Kerstens, Cornelis Petrus (*05-06-1895, †16-03-1970) [Partner van VI-gv] VI-gv; VII-mg
Kerstens, Cornelis Petrus Maria (*22-11-1933) [Zoon van VI-gx] **VI-gx,6**
Kerstens, Doodgeboren Kind (levenloos *29-10-1902) [Kind van V-by] **V-by,9**
Kerstens, Elisabeth (*24-04-1889) [Dochter van VI-cy] **VI-cy,4**
Kerstens, Elisabeth Adriana Maria (*03-01-1931) [Nummer VII-ml] **VII-ml**
Kerstens, Elisabeth Maria (*21-09-1890) [Nummer VI-gy] **VI-gy**
Kerstens, Eliza (*25-10-1936) [Dochter van VI-fm] **VI-fm,3**
Kerstens, Eliza Paulina Maria (*12-03-1932) [Dochter van VI-gx] **VI-gx,5**
Kerstens, Franciscus Johannes Maria (*18-11-1928) [Zoon van VI-gx] **VI-gx,3**
Kerstens, Franciscus Josephus (*13-11-1885, †12-04-1977) [Partner van VI-af] VI-af
Kerstens, Frans (*1931) [Partner van VIII-gg] VIII-gg
Kerstens, Frans Gerard Corneel (*05-10-1918) [Zoon van VI-af] **VI-af,1**
Kerstens, Gerardus (*17-02-1889, †29-07-1958) [Schoonvader van VIII-fp] VIII-fp
Kerstens, Herman Johannes (*09-12-1936) [Zoon van VI-hb] **VI-hb,4**
Kerstens, Jacobus Marinus (Jac) (*30-03-1927, †03-12-2009) [Partner van VII-lf] VII-lf

Kerstens, Jeanne (*31-08-1939, †07-06-1981) [Dochter van VI-fm] **VI-fm,4**
Kerstens, Johanna Cornelia (*27-11-1893, †22-09-1977) [Nummer VI-ha] **VI-ha**; VII-mk
Kerstens, Johanna Maria Antonia (*07-03-1933) [Dochter van VI-gv] **VI-gv,3**
Kerstens, Johanna Petronella (*18-09-1880) [Dochter van VI-cy] **VI-cy,1**
Kerstens, Johannes Adrianus (*24-01-1870, †16-02-1936) [Schoonvader van VI-fm] VI-fm
Kerstens, Johannes Adrianus (*09-11-1887, †09-01-1891) [Zoon van V-by] **V-by,2**
Kerstens, Johannes Adrianus (*06-01-1896, †10-03-1993) [Nummer VI-hb] **VI-hb**; VII-ml
Kerstens, Johannes Adrianus Cornelis (*26-09-1936) [Zoon van VI-gv] **VI-gv,5**
Kerstens, Johannes Adrianus Maria (*10-01-1931, †24-09-1935) [Zoon van VI-hc] **VI-hc,3**
Kerstens, Johannes Adrianus Maria (*17-11-1936) [Nummer VII-mq] **VII-mq**
Kerstens, Johannes Adrianus Matthijs (*07-12-1924, †04-02-2013) [Partner van VIII-gc] VIII-gc
Kerstens, Johannes Cornelis (*25-04-1913, †25-04-2006) [Partner van VIII-ay] VIII-ay
Kerstens, Johannes Franciscus (*02-08-1838) [Schoonvader van VI-af] VI-af
Kerstens, Josepha Sidonia Ludovica (José) (*05-02-1935, †11-01-1999) [Nummer VII-jy] **VII-jy**
Kerstens, Josephus (*30-08-1890) [Zoon van VI-cy] **VI-cy,5**
Kerstens, Josephus Petrus Maria (*18-02-1944) [Nummer VII-ms] **VII-ms**
Kerstens, Ludovicus (*16-08-1903, †10-09-1975) [Partner van VI-fm] VI-fm; VII-jx; VII-jy
Kerstens, Maria (*26-10-1892, †25-05-1893) [Dochter van VI-cy] **VI-cy,6**
Kerstens, Maria (*13-06-1928) [Nummer VII-jx] **VII-jx**
Kerstens, Maria Adriana Wilhelmina (*31-08-1927) [Dochter van VI-gx] **VI-gx,2**
Kerstens, Maria Antonia (*16-04-1899) [Dochter van VI-cy] **VI-cy,9**
Kerstens, Maria Johanna Cornelia (*09-12-1931) [Nummer VII-mg] **VII-mg**
Kerstens, Maria Louisa (*04-05-1892, †08-12-1981) [Nummer VI-gz] **VI-gz**
Kerstens, Marinus Petrus (*22-03-1898, †04-08-1982) [Nummer VI-hc] **VI-hc**; VII-mm; VII-mn; VII-mo; VII-mp; VII-mq; VII-mr; VII-ms
Kerstens, Marinus Petrus Maria (*27-06-1941) [Nummer VII-mr] **VII-mr**
Kerstens, Petrus (*03-06-1848, †27-06-1927) [Schoonvader van VI-gv] VI-gv
Kerstens, Petrus (*24-03-1855, †19-02-1937) [Partner van V-by] V-by; VI-gw; VI-gx; VI-gy; VI-gz; VI-ha; VI-hb; VI-hc
Kerstens, Petrus (*10-10-1896) [Zoon van VI-cy] **VI-cy,8**
Kerstens, Petrus Adrianus Cornelis (*18-11-1930) [Zoon van VI-gv] **VI-gv,1**
Kerstens, Petrus Cornelis Alphonsus Maria (*06-01-1929) [Nummer VII-mm] **VII-mm**
Kerstens, Petrus Franciscus (*26-04-1926, †08-07-1982) [Zoon van VI-gx] **VI-gx,1**
Kerstens, Petrus Johannes (*28-12-1846) [Partner van VI-cy] VI-cy
Kerstens, Petrus Johannes (*1894, †16-06-1894) [Zoon van VI-cy] **VI-cy,7**
Kerstens, Petrus Johannes Cornelis (*02-12-1933) [Zoon van VI-hb] **VI-hb,3**
Kessel, Johannes Cornelis (*15-05-1846, †07-06-1913) [Schoonvader van VI-fy] VI-fy
Kessel, Petronella Adriana (*21-03-1878) [Partner van VI-fy] VI-fy
Keunings, Catharina Maria (*24-10-1917, †08-08-1960) [Partner van VII-lm] VII-lm
Keunings, Johannes Gerardus (*10-01-1883, †03-01-1945) [Schoonvader van VII-lm] VII-lm
Kieboom, Albert Gerrit (*08-08-1871) [Partner van VII-dh] VII-dh
Kieboom, Catharina van de (*06-11-1906, †11-05-1996) [Partner van VII-ma] VII-ma; VIII-ha; VIII-hb
Kieboom, Cornelis Jacobus (Cees) van den (*09-03-1934, †09-08-2005) [Partner van VIII-fk] VIII-fk
Kieboom, Cornelis Willem [Schoonvader van VII-dh] VII-dh
Kieboom, Hendrikus van den (*23-03-1914, †27-12-1981) [Schoonvader van VIII-gw] VIII-gw

Kieboom, Henricus van den (*16-05-1882, †12-03-1960) [Schoonvader van VII-ma] VII-ma
Kieboom, Johannes van den (*21-05-1894, †28-08-1967) [Schoonvader van VIII-fk] VIII-fk
Kieboom, Petronella van den (*1940) [Partner van VIII-gw] VIII-gw
Kil, Antoinetta (*22-07-1894, †05-10-1967) [Schoonmoeder van VII-ae] VII-ae
Klaassen, Elisabeth Catharina (*03-05-1925, †01-08-2004) [Partner van VII-lh] VII-lh
Klaassen, Johannes (*21-11-1889, †16-01-1971) [Schoonvader van VII-lh] VII-lh
Klaassen, Pieternella (*02-05-1834) [Schoonmoeder van VI-f] VI-f
Klamp, Johanna van (~14-11-1784, †01-05-1836) [Schoonmoeder van V-c] V-c
Klerk, Maria Catharina de (*01-09-1875, †06-02-1908) [Schoonmoeder van VII-j] VII-j
Klupper, Maria (*1933) [Partner van VIII-t] VIII-t
Knop, Joanna (*13-08-1885, †11-03-1926) [Schoonmoeder van VII-fp] VII-fp
Koeijvoets, Cornelis (*02-03-1831, †22-07-1866) [Schoonvader van VI-dj] VI-dj
Koen, Doodgeboren Kind (levenloos *31-12-1946) [Kind van VII-au] **VII-au,1**
Koen, Hendrikus Adrianus Walterus (*25-02-1912, †24-10-1982) [Partner van VII-au] VII-au
Koen, Johannes Marinus (*10-03-1887, †20-07-1959) [Schoonvader van VII-au] VII-au
Koenen, Christina Huberdina (*21-06-1891, †12-04-1962) [Partner van VII-e] VII-e; VIII-e; VIII-f; VIII-g
Koenen, Ludovicus (*12-08-1840, †29-11-1921) [Schoonvader van VII-e] VII-e
Koenraadt, Hendrik (*03-11-1852, †20-01-1935) [Partner van V-cb] V-cb
Koenraadt, Jacobus [Partner van VII-cb] VII-cb
Koenraadt, Martinus Ludovicus Adrianus Maria (Mark) (*07-12-1965) [Zoon van VIII-du] **VIII-du,1**
Koenraadt, Martinus Petrus Gerardus (*22-05-1896, †27-03-1958) [Schoonvader van VIII-du] VIII-du
Koenraadt, Petrus Johannes Maria (Piet) (*12-09-1939, †27-11-2023) [Partner van VIII-du] VIII-du
Koenraat, Antonius (~22-09-1809, †07-12-1902) [Schoonvader van V-cb] V-cb
Koens, Elisabeth (*20-02-1833, †31-05-1913) [Partner van IV-ac] IV-ac; V-bw; V-bx; V-by; V-bz
Koens, Johannes (~10-11-1808, †12-10-1874) [Schoonvader van IV-ac] IV-ac
Koevoets, Adrianus (*20-03-1836) [Partner van V-bq] V-bq; VI-ft; VI-fu; VI-fv; VI-fw
Koevoets, Adrianus (*02-11-1864) [Partner van VI-dj] VI-dj; VII-ge
Koevoets, Adrianus Petrus Maria (*11-11-1911) [Zoon van VII-ge] **VII-ge,1**
Koevoets, Anna Cornelia (*03-04-1879) [Nummer VI-fv] **VI-fv**; VII-kj
Koevoets, Anna Maria (*07-11-1888) [Nummer VII-ge] **VII-ge**
Koevoets, Antonia Maria (*19-10-1908) [Partner van VII-kj] VII-kj
Koevoets, Charles Petrus Julius (*20-11-1901) [Zoon van VI-dj] **VI-dj,6**
Koevoets, Elisabeth Theresia Maria (*28-03-1907) [Dochter van VI-dj] **VI-dj,8**
Koevoets, Jeanette Johanna Antonia (*25-07-1899) [Dochter van VI-dj] **VI-dj,5**
Koevoets, Johanna (*23-10-1875, †04-01-1924) [Nummer VI-fu] **VI-fu**; VII-kf; VII-kg; VII-kh; VII-ki
Koevoets, Johanna (*31-07-1892) [Partner van VI-ax] VI-ax
Koevoets, Johanna Adriana (*03-08-1883) [Nummer VI-fw] **VI-fw**; VII-kk
Koevoets, Johanna Maria (*28-02-1873, †16-04-1924) [Nummer VI-ft] **VI-ft**
Koevoets, Johannes (*02-10-1864, †25-02-1944) [Schoonvader van VI-ax] VI-ax
Koevoets, Julia Elisabeth (*22-08-1894) [Dochter van VI-dj] **VI-dj,3**
Koevoets, Julius Cornelis Maria (*21-09-1904) [Zoon van VI-dj] **VI-dj,7**
Koevoets, Petronella Josephina (*16-03-1897) [Dochter van VI-dj] **VI-dj,4**
Koevoets, Petrus (*17-01-1873) [Schoonvader van VII-kj] VII-kj
Koevoets, Petrus Adriaens (~31-12-1809, †06-03-1890) [Schoonvader van V-bq] V-bq

Koevoets, Rosalia Francisca Cornelia (*13-12-1890) [Dochter van VI-dj] **VI-dj,2**
Kok, Anna Maria de (*04-07-1885, †14-09-1955) [Schoonmoeder van VII-ex] VII-ex
Koks, Cornelia (*27-10-1916) [Partner van VIII-ef] VIII-ef
Koks, Martinus (*12-10-1890) [Schoonvader van VIII-ef] VIII-ef
Kommers, Catharina Johanna (*03-08-1847, †01-01-1917) [Schoonmoeder van VII-e] VII-e
Kommers, Helena Jacoba (*01-09-1889, †25-03-1966) [Schoonmoeder van VII-lh] VII-lh
Koninckx, Eliabeth (~09-09-1793) [Partner van IV-m] IV-m
Koninckx, Johannes (*18-02-1816) [Schoonvader van V-f] V-f
Koninckx, Maria Catharina (*25-12-1843) [Partner van V-f] V-f; VI-m; VI-n; VI-o
Koninckx, Martinus [Schoonvader van IV-m] IV-m
Koning, Adriana de (~29-05-1808, †27-02-1884) [Partner van IV-ad] IV-ad
Koning, Adriana Cornelia de [Schoonmoeder van VI-i] VI-i
Koning, Adrianus de (*25-04-1861, †18-03-1943) [Partner van VI-i] VI-i; VII-s; VII-t
Koning, Alphonsus de (*29-05-1904) [Nummer VII-t] **VII-t**
Koning, Anna Cornelia de (*05-01-1900, †13-08-1900) [Dochter van VI-i] **VI-i,7**
Koning, Doodgeboren Zoon de (levenloos *31-01-1901) [Zoon van VI-i] **VI-i,8**
Koning, Elisabeth Henrica de (*03-12-1898, †13-08-1899) [Dochter van VI-i] **VI-i,6**
Koning, Johannes Baptist de (*20-09-1902, †28-01-1903) [Zoon van VI-i] **VI-i,9**
Koning, Josephus de (*30-03-1895, †26-08-1895) [Zoon van VI-i] **VI-i,3**
Koning, Josephus de (*31-07-1896) [Zoon van VI-i] **VI-i,4**
Koning, Petronella de (*12-12-1892, †25-09-1894) [Dochter van VI-i] **VI-i,1**
Koning, Petronella de (*06-12-1897) [Nummer VII-s] **VII-s**; VIII-w
Koning, Petrus de (*02-01-1894) [Zoon van VI-i] **VI-i,2**
Konings, Adriana Catharina Francisca (*25-12-1905) [Nummer VII-kl] **VII-kl**
Konings, Adrianus (*05-03-1853, †15-03-1900) [Schoonvader van VI-co] VI-co
Konings, Adrianus (*09-08-1874, †08-03-1952) [Nummer VI-ga] **VI-ga**; VII-ko
Konings, Adrianus (*18-11-1894) [Schoonvader van VII-lo] VII-lo
Konings, Adrianus (*04-01-1912) [Nummer VII-ew] **VII-ew**
Konings, Antonia Johanna Maria (*29-09-1903) [Dochter van VI-fx] **VI-fx,2**
Konings, Antonius (*07-09-1887, †27-05-1888) [Zoon van V-br] **V-br,8**
Konings, Antonius Leonardus (*18-09-1902) [Partner van VII-as] VII-as
Konings, Catharina (*23-02-1916, †14-07-1964) [Nummer VII-ex] **VII-ex**
Konings, Catharina Francisca (*25-07-1910) [Dochter van VI-gb] **VI-gb,2**
Konings, Catharina Maria (*15-04-1916) [Dochter van VI-gb] **VI-gb,4**
Konings, Cornelia (*07-09-1887, †08-03-1888) [Zoon van V-br] **V-br,9**
Konings, Cornelis (*16-12-1879, †08-09-1898) [Zoon van V-br] **V-br,5**
Konings, Cornelis Marinus (*26-11-1909) [Zoon van VI-ga] **VI-ga,7**
Konings, Dimphna Cornelia (*05-03-1919, †17-12-1995) [Partner van VII-lo] VII-lo; VIII-gw
Konings, Dimphna Johanna (*24-10-1906, †03-01-1950) [Schoonmoeder van VIII-dr] VIII-dr
Konings, Doodgeboren Dochter (levenloos *20-10-1882) [Dochter van V-br] **V-br,6**
Konings, Doodgeboren Zoon (levenloos *08-04-1907) [Zoon van VI-ga] **VI-ga,5**
Konings, Elisabeth (*15-09-1906) [Dochter van VI-co] **VI-co,1**
Konings, Francisca Johanna Maria (*15-03-1915) [Dochter van VI-fx] **VI-fx,5**
Konings, Franciscus (*28-11-1834, †26-05-1905) [Partner van V-br] V-br; VI-fx; VI-fy; VI-fz; VI-ga; VI-gb
Konings, Franciscus Johannes (*26-06-1901, †26-06-1977) [Nummer VII-ko] **VII-ko**
Konings, Gabriël Johannes Franciscus (*30-03-1915, †26-10-1915) [Zoon van VI-fy] **VI-fy,3**
Konings, Helena (*08-05-1880) [Schoonmoeder van VII-as] VII-as
Konings, Helena (*05-09-1906, †19-04-1963) [Schoonmoeder van VIII-dl] VIII-dl

Konings, Helena Adriana Petronella (*09-03-1934) [Dochter van VII-as] **VII-as,1**
Konings, Henricus (*26-08-1908, †15-10-1908) [Zoon van VI-ga] **VI-ga,6**
Konings, Henricus Cornelis (*20-03-1904, †03-06-1904) [Zoon van VI-ga] **VI-ga,3**
Konings, Hubertus Cornelis Johannes (*1929) [Partner van VII-le] VII-le
Konings, Johanna (*02-10-1836) [Schoonmoeder van VI-ew] VI-ew
Konings, Johanna (*03-03-1892) [Schoonmoeder van VIII-bd] VIII-bd
Konings, Johanna (*29-07-1897, †30-07-1897) [Dochter van VI-ga] **VI-ga,1**
Konings, Johanna Antonia Adriana (*25-07-1902) [Dochter van VI-fx] **VI-fx,1**
Konings, Johanna Catharina (*06-11-1908) [Dochter van VI-gb] **VI-gb,1**
Konings, Johanna Cornelia (*07-12-1907) [Dochter van VI-fy] **VI-fy,1**
Konings, Johanna Petronella (*04-08-1913, †01-10-1913) [Dochter van VI-ga] **VI-ga,8**
Konings, Johannes (~10-02-1808, †12-04-1888) [Schoonvader van V-br] V-br
Konings, Johannes (*09-11-1885, †08-09-1929) [Partner van VI-co] VI-co; VII-ew; VII-ex
Konings, Johannes Adrianus (*01-02-1906) [Zoon van VI-ga] **VI-ga,4**
Konings, Johannes Franciscus (*29-12-1869, †26-08-1939) [Nummer VI-fy] **VI-fy**
Konings, Johannes Franciscus (*17-07-1909, †15-08-1909) [Zoon van VI-fy] **VI-fy,2**
Konings, Maria [Partner van VII-hz] VII-hz
Konings, Maria (*11-04-1872, †21-10-1951) [Nummer VI-fz] **VI-fz**; VII-km; VII-kn
Konings, Maria Adriana (*02-11-1913) [Dochter van VI-gb] **VI-gb,3**
Konings, Maria Cornelia (*07-04-1920) [Dochter van VI-co] **VI-co,4**
Konings, Maria Dijmphna (*29-07-1898, †07-06-1973) [Schoonmoeder van VII-mn] VII-mn
Konings, Maria Jacoba Adriana (*15-04-1908, †22-01-1909) [Dochter van VI-fx] **VI-fx,4**
Konings, Marijnus (*19-10-1867, †14-12-1942) [Nummer VI-fx] **VI-fx**; VII-kl
Konings, Petrus (*25-09-1881) [Schoonvader van VII-as] VII-as
Konings, Petrus (*09-02-1884) [Nummer VI-gb] **VI-gb**
Konings, Petrus Joris Marinus (*17-06-1936, †19-01-1937) [Zoon van VII-as] **VII-as,2**
Koolen, Maria Catharina Susanna (*27-08-1896, †16-05-1983) [Schoonmoeder van VIII-eh] VIII-eh
Kools, Adriana (*11-10-1926) [Schoonmoeder van IX-o] IX-o
Kools, Lucia (~24-01-1792, †28-04-1873) [Schoonmoeder van V-ad] V-ad
Kools, Maria Catharina (*10-12-1869) [Partner van V-cj] V-cj; VI-hq; VI-hr
Kools, Stefanus (*22-02-1833) [Schoonvader van V-cj] V-cj
Kooninck, Jacobus Petrus de (~15-04-1773, †17-10-1811) [Schoonvader van IV-ad] IV-ad
Kooning, Johannes (*1896, †1959) [Partner van VI-fh] VI-fh
Kouters, Benedictus (*19-05-1870) [Schoonvader van VIII-aw] VIII-aw
Kouters, Marinus Paulus Adrianus (Martijn) (*26-09-1904, †02-08-1986) [Partner van VIII-aw] VIII-aw
Kouwelaar, Catharina Wilhelmina (Toke) (*09-04-1928, †13-06-2015) [Partner van VII-cp] VII-cp
Kramers, Adriana (*01-09-1891, †03-03-1943) [Schoonmoeder van VIII-bj] VIII-bj
Kriesels, Hendrik (*1865) [Getuige bij geboorteaangifte van partner van VI-ca] VI-ca
Kriesels, Wilhelmina (*17-02-1833, †30-05-1884) [Schoonmoeder van VI-cl] VI-cl
Krijger, Eduard Gerard de (*21-08-1919, †19-11-2003) [Partner van VIII-co] VIII-co
Krijger, Theophile de [Schoonvader van VIII-co] VIII-co
Krijnen, Antonius Johannes [Schoonvader van VII-ca] VII-ca
Krijnen, Johanna Francisca Maria (*1920) [Partner van VII-ca] VII-ca
Krijntjes, Cornelis (*13-01-1885, †21-10-1960) [Schoonvader van VIII-g] VIII-g
Krijntjes, Elisabeth Petronella (*11-09-1923) [Partner van VIII-g] VIII-g
Krijntjes, Maria Elisabeth (*22-02-1863, †15-06-1925) [Schoonmoeder van VII-gv] VII-gv
Krinkels, Bastien (*1923) [Partner van VII-jw] VII-jw
Krinkels, Cecilia Adriana (*01-02-1924) VII-lk

Krom, Gerardus de (*17-09-1867, †22-09-1955) [Schoonvader van VII-fm] VII-fm
Krom, Joanna de (*23-06-1813, †17-07-1886) [Schoonmoeder van VI-cd] VI-cd
Krom, Maria Catharina de (*17-09-1852, †15-01-1913) [Schoonmoeder van VII-dr] VII-dr
Krom, Petrus Adrianus de (*11-02-1913, †17-07-1988) [Partner van VII-fm] VII-fm
Kroonen, Cornelis Laurentius Jacobus (*10-12-1933, †05-08-2001) [Partner van VII-cs] VII-cs
Kroonen, Leonardus Antonius (*16-03-1894, †19-06-1967) [Schoonvader van VII-cs] VII-cs
Kruf, Dijmphna (*03-02-1904, †05-05-1947) [Schoonmoeder van VIII-o] VIII-o
Kuijk, Adriana Maria van (*22-10-1885, †26-05-1940) [Schoonmoeder van VII-fk] VII-fk
Kuijk, Adrianus van (*26-03-1893) [Partner van VI-gs] VI-gs
Kuijk, Adrianus Johannes van (*04-02-1925) [Zoon van VI-gs] **VI-gs,7**
Kuijk, Anna Maria Catharina van (*14-07-1914) [Dochter van VI-gs] **VI-gs,1**
Kuijk, Catharina Maria van (*17-10-1922) [Dochter van VI-gs] **VI-gs,6**
Kuijk, Dymphna Cornelia van (*09-12-1917) [Dochter van VI-gs] **VI-gs,3**
Kuijk, Elisabeth Maria van (*02-05-1921) [Dochter van VI-gs] **VI-gs,5**
Kuijk, Helena van (*21-02-1890, †20-08-1962) [Schoonmoeder van VII-af] VII-af
Kuijk, Jacobus Antonius van (*27-06-1927) [Zoon van VI-gs] **VI-gs,8**
Kuijk, Johanna Cornelia Adriana van (*09-09-1915) [Dochter van VI-gs] **VI-gs,2**
Kuijk, Marijnus van (*18-02-1837, †28-03-1899) [Schoonvader van VI-gs] VI-gs
Kuijk, Marinus Adrianus van (*25-11-1919) [Zoon van VI-gs] **VI-gs,4**
Kuijstermans, Antonius Adrianus [Partner van VIII-fw] VIII-fw
Kuijstermans, Johanna (*30-10-1813) [Schoonmoeder van V-aj] V-aj
Kuipers, Christoffel (Christ) (*21-10-1919, †10-06-1983) [Schoonvader van IX-c] IX-c
Kuipers, Christoffel Josephus Maria (Chris) (*21-03-1953) [Partner van IX-c] IX-c; IX-p,1; X
Kuipers, Luna (Luna) (*21-02-2013, †21-02-2013) [Dochter van X] **IX-p,2**
Kuipers, Matz (Matz) (*02-06-2014) [Zoon van X] IX-c,3; **IX-p,3**
Kuipers, Niels (Niels) (*09-08-1988) [Zoon van IX-c] **IX-c,3**; IX-p,3
Kuipers, Petronella Clasina Maria (Nelly) (*04-01-1948, †21-05-2022) [Getuige bij doop van zoon van IX-c] IX-c,2
Kuipers, Quinn (Quinn) (*30-05-2011) [Zoon van X] IX-c; IX-c,2; **IX-p,1**
Kuipers, Robbie (*17-08-1980) [Nummer X] IX-p; **X**
Kuipers, Stefan (*15-01-1983) [Zoon van IX-c] **IX-c,2**; IX-p,1
Kuulman, Johanna Roelina (*28-11-1909) [Schoonmoeder van VIII-dq] VIII-dq
Laanen, Adriana (*28-01-1850, †24-07-1921) [Partner van VI-cb] VI-cb; VII-dp; VII-dq; VII-dr; VII-ds; VII-dt
Laanen, Adriana (*29-05-1870, †19-11-1952) [Schoonmoeder van VII-bp] VII-bp
Laanen, Joanna (*01-12-1825) [Schoonmoeder van VI-cb] VI-cb
Laarhoven, Johanna Isabella van (*25-10-1827, †12-02-1906) [Partner van V-ab] V-ab; V-bj
Laerhoven, Elisabeth van (*10-07-1825, †02-09-1877) [Schoonmoeder van VI-ej] VI-ej
Laerhoven, Johanna van (*12-06-1840) [Schoonmoeder van V-bm] [Schoonmoeder van V-bo] V-bm; V-bo
Laerhoven, Maria Catharina van (*02-02-1863) [Schoonmoeder van VI-hq] VI-hq
Laerhoven, Martina Janssen van (*21-04-1732, †25-07-1783) [Schoonmoeder van III-e] III-e
Laerhoven, Petrus van (~06-09-1785, †17-06-1850) [Schoonvader van V-ab] V-ab
Laet, Catharina Virginia Geertruida de (†14-03-1941) [Dochter van VIII-cv] **VIII-cv,1**
Laet, Henricus Adrianus Josephus de (*23-09-1883, †20-12-1927) [Schoonvader van VIII-cv] [Schoonvader van VIII-u] VIII-u; VIII-cv
Laet, Isabella Maria de (*18-10-1895) [Partner van VII-o] VII-o
Laet, Johanna de (*07-11-1921, †05-03-1999) [Partner van VIII-u] VIII-u

Laet, Johannes Baptist de (*05-10-1854, †07-02-1901) [Schoonvader van VII-o] VII-o
Laet, Johannes Gerardus de (*19-01-1919) [Partner van VIII-cv] VIII-cv
Laet, Wilhelmus Johannes Adrianus de (†19-12-1946) [Zoon van VIII-cv] **VIII-cv,2**
Lambrechts, Anna Catharina (~09-09-1773, †13-11-1829) [Schoonmoeder van IV-w] IV-w
Lambrechts, Cornelia (*17-05-1882, †08-12-1951) [Schoonmoeder van VII-bd] VII-bd
Lambrechts, Joanna (*1819) [Partner van IV-d] IV-d; V-e
Lambrechts, Maria [Partner van VII-ep] VII-ep; VIII-dm; VIII-dn; VIII-do
Lambrechts, Norbertina (*1830) [Schoonmoeder van V-j] V-j
Lameir, Josephus (*1875, †1970) [Partner van VI-er] VI-er
Lamont, Betty (*±1926) [Partner van VIII-fd] VIII-fd
Landeghem, Jozef van (*1882) [Partner van VI-dx] VI-dx
Landeghem, Pieter Lodewijk van [Schoonvader van VI-dx] VI-dx
Landsbergen, Henricus [Schoonvader van VIII-bw] VIII-bw
Landsbergen, Johanna Maria Petronella (Riet) (*04-11-1923, †26-11-2008) [Partner van VIII-bw] VIII-bw
Langenberg, Engelina (*08-04-1815, †31-08-1901) [Schoonmoeder van V-w] V-w
Langenberg, Joanna (*08-12-1874) [Schoonmoeder van VIII-b] VIII-b
Laros, Maria (*30-09-1924, †10-04-2005) [Partner van VIII-bu] VIII-bu
Laurijssen, Cornelis Willebrordus Aloisius (*20-01-1888) [Schoonvader van VII-v] VII-v
Laurijssen, Godefridus Cornelis Adrianus (*06-01-1915) [Partner van VII-v] VII-v
Lazeroms, Adriana Elizabeth (*26-04-1835, †14-12-1914) [Schoonmoeder van VI-ec] VI-ec
Leautaud, Josephus (~07-08-1804, †30-08-1844) [Schoonvader van IV-am] IV-am
Leautaud, Sophia Maria (*19-09-1844) [Partner van IV-am] IV-am; V-cl
Lebeau, Adrianus Franciscus (*14-03-1904, †25-01-1953) [Schoonvader van VIII-as] VIII-as
Lebeau, Antonius Adrianus (Ton) (*26-07-1933, †22-03-1996) [Partner van VIII-as] VIII-as
Leenaarts, Adriana [Schoonmoeder van VI-bw] VI-bw
Leest, Johanna Adriana (*12-01-1899) VI-he
Leijdekkers, Johannes (*20-09-1923) [Partner van VII-ku] VII-ku
Leijdekkers, Maria Cornelia (*1874) [Schoonmoeder van VIII-cn] VIII-cn
Leijdekkers, Martinus (*28-05-1880, †01-02-1953) [Schoonvader van VII-ku] VII-ku
Leijs, Johanna Susanna (*03-10-1887) [Partner van VI-be] VI-be
Leijs, Petrus Gerardus (*02-10-1860) [Schoonvader van VI-be] VI-be
Leijten, Josephus (*1924, †1988) [Partner van VII-id] VII-id
Lelfslags, Catharina [Schoonmoeder van VI-dr] VI-dr
Lempers, Jacobus (*24-09-1855) [Schoonvader van VI-bg] VI-bg
Lempers, Maria Cornelia [Partner van VI-bg] VI-bg; VII-ca
Ligt, Dina Johanna (*21-12-1923, †09-05-2001) [Partner van VIII-k] VIII-k
Ligt, Leendert Johannes [Schoonvader van VIII-k] VIII-k
Ligt, Nicolaas Martinus de (*30-05-1854) [Partner van VI-e] VI-e
Lijna, Anna Barbara [Schoonmoeder van IV-ac] IV-ac
Lijna, Maria Henriette (*1812, †21-01-1851) [Partner van IV-ac] IV-ac
Lindeloof, Antonia Johanna van de (*19-07-1924, †07-07-1996) [Partner van VII-ct] VII-ct
Linden, Christiaan van der (*1893) [Partner van VII-kg] VII-kg
Linden, Stephanus Johannes van der [Schoonvader van VII-kg] VII-kg
Linders, Anna Engelberts (~10-11-1799, †02-02-1853) V-ag
Linders, Christina Antonia Johanna (*06-03-1921, †18-08-2006) [Partner van VII-ks] VII-ks
Linders, Johannes (*09-11-1868, †03-06-1952) [Schoonvader van VII-ks] VII-ks

Lint, Cornelia Johanna (*1916) [Nummer VIII-h] **VIII-h**
Lint, Johannes (*19-02-1880) [Partner van VII-f] VII-f; VIII-h
Lint, Petrus (*21-01-1848) [Schoonvader van VII-f] VII-f
List, Jacoba Cornelia van der [Schoonmoeder van VII-dm] VII-dm
Lodewijckx, Anna Maria (*18-05-1889) [Dochter van VI-dq] **VI-dq,1**
Lodewijckx, Franciscus Sebastianus (*10-11-1890) [Zoon van VI-dq] **VI-dq,2**
Lodewijckx, Johannes Josephus [Partner van VI-dq] VI-dq
Lodewijckx, Leonardus Jacobus (*15-05-1892) [Zoon van VI-dq] **VI-dq,3**
Lodewijckx, Petrus Augustinus (*02-04-1894) [Zoon van VI-dq] **VI-dq,4**
Lodewijks, Elisabeth (*27-01-1816, †23-10-1869) [Schoonmoeder van V-bu] V-bu
Lodiers, Cornelia Anna Catharina (*25-07-1921) [Partner van VII-kz] VII-kz
Lodiers, Joanna (*07-01-1848, †24-08-1924) [Partner van V-ca] V-ca; VI-he; VI-hf
Lodiers, Joannes (~17-03-1807, †06-05-1878) [Schoonvader van V-ca] V-ca
Lodiers, Willem (*29-10-1878, †09-10-1949) [Schoonvader van VII-kz] VII-kz
Loenhout, Anna Maria van (~16-09-1785, †11-11-1866) [Schoonmoeder van IV-ai] IV-ai
Loenhout, Anna Maria Cornelia van (*21-09-1887, †20-07-1972) [Schoonmoeder van VII-js] VII-js
Loenhout, Petronella Marijnissen van (~29-01-1774, †01-12-1842) [Schoonmoeder van III-j] III-j
Loijen, Catharina (*03-12-1863) [Partner van VI-c] VI-c
Loijen, Cornelis [Schoonvader van VI-c] VI-c
Looij, Catharina Anna Maria de (*04-12-1871) [Schoonmoeder van VII-hh] VII-hh
Looijen, Adriana Cornelia Maria (*03-02-1896, †15-12-1980) [Schoonmoeder van VII-lh] VII-lh
Looijen, Barbara Anna Cornelia (*09-02-1860, †08-03-1906) [Schoonmoeder van VII-gt] VII-gt
Loon, Adriana (Jaantje) van (*02-11-1908, †12-03-1984) [Partner van VII-l] VII-l; VIII-p; VIII-q; VIII-r
Loon, Adriana Cornelia van (*14-02-1864, †27-03-1930) [Schoonmoeder van VII-y] VII-y
Loon, Adriana Geertruida van (*29-01-1920, †04-02-2004) [Schoonmoeder van IX-n] IX-n
Loon, Adrianus van (*20-03-1836, †15-07-1916) [Schoonvader van VI-j] VI-j
Loon, Adrianus van (*03-02-1861, †27-03-1942) [Schoonvader van VI-fl] [Schoonvader van VI-fj] VI-fj; VI-fl
Loon, Adrianus van (*12-08-1912, †04-06-1975) [Partner van VII-bw] VII-bw
Loon, Adrianus (Adrie) van (*27-09-1938) [Partner van VIII-ey] VIII-ey
Loon, Adrianus Geertsen van (~31-10-1760, †23-09-1826) [Schoonvader van IV-q] IV-q
Loon, Adrianus Petrus Jacobus van (*30-01-1928) [Zoon van VII-bg] **VII-bg,5**
Loon, Adrianus Petrus Johannes Catharina van (*16-10-1925, †04-01-2000) [Partner van VII-mp] VII-mp
Loon, Alfons van [Partner van VI-hr] VI-hr
Loon, Anna Catharina Maria van (*28-04-1882, †29-10-1930) [Schoonmoeder van VIII-dx] VIII-dx
Loon, Anna Cornelia Bastiaens van (~11-12-1799, †02-06-1840) IV-e
Loon, Antonetta Catharina van (*07-02-1905, †17-08-1977) [Schoonmoeder van VIII-gv] VIII-gv
Loon, Antonia Hendricx van (~09-03-1717, []22-05-1775) [Schoonmoeder van II-b] II-b
Loon, Antonius van (*22-02-1890) [Schoonvader van VII-bw] VII-bw
Loon, Antonius Petrus van (*19-11-1885) [Schoonvader van VII-l] VII-l
Loon, Barbara Peeters van (~15-03-1740, []19-08-1808) [Schoonmoeder van III-a] III-a
Loon, Catharina Petronella van (*09-03-1924, †18-02-1925) [Dochter van VII-bg] **VII-bg,3**
Loon, Catharina Petronella van (*09-11-1925, †03-11-2006) [Nummer VIII-aj] **VIII-aj**

Loon, Cornelia van (*11-07-1829, †28-09-1884) [Partner van IV-l] IV-l; V-x; V-y; V-z
Loon, Cornelis van (~17-03-1756, †02-05-1818) [Schoonvader van IV-y] IV-y
Loon, Cornelis van (*14-07-1892, †11-11-1951) [Partner van VII-bg] VII-bg; VIII-ai; VIII-aj
Loon, Cornelis van (*09-12-1921) [Partner van VII-ce] VII-ce
Loon, Cornelis Antonius van (*18-04-1929) [Zoon van VII-bg] **VII-bg,6**
Loon, Elisabeth van (*06-05-1898, †28-09-1970) [Partner van VII-gv] VII-gv; VIII-fa; VIII-fb; VIII-fc; VIII-fd
Loon, Franciscus Josephus van (*23-04-1888, †30-10-1975) [Schoonvader van VII-js] VII-js
Loon, Hendricus Peeters van (~02-08-1723, †14-06-1754) [Schoonvader van II-a] II-a
Loon, Isabella Aloysia van (*08-01-1857, †16-10-1931) [Schoonmoeder van VII-o] VII-o
Loon, Jacoba Johanna van (*10-07-1934) [Dochter van VII-bg] **VII-bg,8**
Loon, Jacobus van (*17-08-1898, †15-03-1963) [Schoonvader van VII-ce] VII-ce
Loon, Jacobus Henricus van (*06-07-1884, †19-06-1958) [Schoonvader van VI-hu] VI-hu
Loon, Joanna Maria Elisabeth van (*20-06-1918, †02-08-1986) [Partner van VI-hu] VI-hu
Loon, Joanna Petronilla Cornelia van (*10-10-1877, †16-12-1970) [Schoonmoeder van VII-fm] VII-fm
Loon, Johanna van [Partner van VIII-cz] VIII-cz
Loon, Johanna van (*10-09-1871) [Partner van VI-j] VI-j; VII-u
Loon, Johanna van (*29-10-1896) [Partner van VII-a] VII-a
Loon, Johanna Adriana van (*06-08-1896, †29-06-1942) [Partner van VI-fj] VI-fj
Loon, Johanna Antonia van (*14-12-1936) [Dochter van VII-bw] **VII-bw,1**
Loon, Johanna Theresia van (*11-07-1931, †13-11-1932) [Dochter van VII-bg] **VII-bg,7**
Loon, Johannes van (*26-12-1862, †22-11-1943) [Schoonvader van VII-bk] VII-bk
Loon, Johannes van (*08-09-1866, †27-09-1935) [Schoonvader van VII-bg] [Schoonvader van VII-bi] VII-bg; VII-bi
Loon, Johannes van (*25-03-1896, †23-11-1987) [Partner van VII-bi] VII-bi
Loon, Johannes Adrianus van (*05-07-1919) [Zoon van VII-bg] **VII-bg,1**
Loon, Johannes Adrianus van (*08-06-1930) [Partner van VIII-ga] VIII-ga
Loon, Johannes Adrianus van (*30-06-1931) [Zoon van VII-bi] **VII-bi,3**
Loon, Johannes Jacobus van (*14-10-1875) [Schoonvader van VII-a] VII-a
Loon, Ludovica Augustina (Louisa) van (*22-10-1921, †20-08-1978) [Partner van VII-js] VII-js
Loon, Maria Augustina van (*27-12-1910, †21-11-1996) [Partner van VI-fn] VI-fn
Loon, Maria Catharina van (*23-09-1803, †06-01-1848) [Partner van IV-y] IV-y; V-bp; V-bq; V-br
Loon, Maria Elisabeth Adriaans van (~07-10-1799, †24-05-1885) [Partner van IV-q] IV-q; V-al; V-am; V-an; V-ao; V-ap
Loon, Maria Petronella van (*12-09-1894, †20-11-1968) [Partner van VI-fl] VI-fl; VII-jt; VII-ju; VII-jv; VII-jw
Loon, Maria Petronella van (*29-08-1920) [Dochter van VII-bi] **VII-bi,1**
Loon, Marinus van (*07-08-1879, †03-09-1969) [Schoonvader van VII-mp] VII-mp
Loon, Norbertina Dijmphna van (~06-03-1784, †17-04-1820) [Partner van III-j] III-j; IV-ag; IV-ah
Loon, Petronella van (*01-11-1904, †18-10-1992) [Partner van VII-bk] VII-bk; VIII-an; VIII-ao
Loon, Petronella Hendriks van (~13-04-1750, []11-06-1791) [Partner van II-a] II-a; III-d
Loon, Petronella Catharina van (*28-04-1922) [Nummer VIII-ai] **VIII-ai**
Loon, Petronella Catharina van (*04-12-1928, †20-10-2016) [Dochter van VII-bi] **VII-bi,2**
Loon, Petronilla Antonissen van (~04-12-1801, †11-02-1879) [Schoonmoeder van V-d] V-d
Loon, Petrus Aloysius van (*12-07-1881, †11-06-1954) [Schoonvader van VI-fn] VI-fn
Loon, Petrus Johannes van (*14-01-1860, †25-10-1938) [Schoonvader van VII-gv] VII-gv

Loon, Simon van (*07-07-1802, †10-02-1890) [Schoonvader van IV-l] IV-l
Loon, Wilhelmina van (*04-12-1877, †26-02-1953) [Schoonmoeder van VII-fo] VII-fo
Loon, Wilhelmus van (~03-08-1745, †06-11-1822) [Schoonvader van III-j] III-j
Loos, Adrianus (*04-02-1816, †12-02-1905) [Schoonvader van VI-dd] VI-dd
Loos, Aloijsius Augustinus (*20-11-1895, †25-02-1953) [Partner van VII-ik] VII-ik; VIII-fz
Loos, Anna Cornelia (*30-05-1810, †10-12-1877) [Partner van IV-ag] IV-ag; V-cc
Loos, Anna Cornelia Adriaens (*24-11-1809) [Schoonmoeder van V-i] V-i
Loos, Johannes (*09-05-1852, †23-07-1915) [Schoonvader van VII-ik] VII-ik
Loos, Josepha Dijmphna Ludovica (*05-01-1937, †1972) [Dochter van VII-ik] **VII-ik,2**
Loos, Maria Adriana (*25-03-1921) [Nummer VIII-fz] **VIII-fz**
Loos, Maria Elisabeth (*17-01-1856, †19-02-1940) [Schoonmoeder van VI-eq] [Schoonmoeder van VI-es] VI-eq; VI-es
Loos, Maria Johanna (*07-04-1882, †03-05-1950) [Schoonmoeder van VI-ht] VI-ht
Loos, Petrus Cornelissen (~30-03-1774, †18-03-1820) [Schoonvader van IV-ag] IV-ag
Loos, Philomena (*11-10-1871, †16-06-1908) [Partner van VI-dd] VI-dd
Luijckx, Maria Cornelia (*06-06-1863, †28-08-1914) [Schoonmoeder van VII-ft] [Schoonmoeder van VII-fu] [Schoonmoeder van VII-il] VI-cz; VII-ft; VII-fu; VII-il
Luijk, Adrianus Antonius van (*17-04-1921, †09-01-2002) [Partner van VII-cg] VII-cg
Luijk, Antonius Henricus van (*02-12-1878, †29-05-1968) [Schoonvader van VII-cg] VII-cg
Luijk, Francijna (Net) van (*27-02-1915, †26-06-1989) [Partner van VII-fl] VII-fl
Luijk, Maria Elisabeth van (*12-07-1876, †07-01-1913) [Schoonmoeder van VII-gi] VII-gi
Luijk, Petrus Johannes van (*02-11-1880, †15-01-1944) [Schoonvader van VII-fl] VII-fl
Luijks, Adrianus (Adrie) (*01-01-1908, †2003) [Schoonvader van VII-co] VII-co
Luijks, Johanna C.M. (Jo) (*02-10-1930, †05-05-2015) [Partner van VII-co] VII-co
Luijks, Louisa Maria (*20-09-1909) [Schoonmoeder van IX-m] IX-m
Luijkx, Cornelia Dimphna (*28-05-1885, †11-09-1970) [Schoonmoeder van VIII-j] VIII-j
Luijkx, Johanna (*04-11-1890, †09-10-1975) [Partner van VI-gq] VI-gq; VII-lx
Luijkx, Johannes (*12-03-1854, †29-03-1940) [Schoonvader van VI-gq] VI-gq
Luijkx, Marinus (*19-11-1896, †28-06-1940) VII-bh
Luijsterborg, Adrianus Christiaens (~06-03-1788, †01-12-1852) [Schoonvader van V-c] V-c
Luijsterburg, Adriana (*27-08-1863) [Dochter van V-c] **V-c,3**
Luijsterburg, Adriana Christina (*12-10-1902) [Nummer VII-ik] **VII-ik**; VIII-fz
Luijsterburg, Catharina Elisabeth (*03-12-1867) [Schoonmoeder van VII-fe] VII-fe
Luijsterburg, Christianus (*02-08-1825) [Partner van V-c] V-c; VI-h
Luijsterburg, Christianus Wilhelmus (*31-10-1892) [Nummer VII-p] **VII-p**
Luijsterburg, Cornelia (*31-07-1912) [Dochter van VII-p] **VII-p,1**
Luijsterburg, Cornelis Franciscus (*24-04-1835) [Schoonvader van VI-ew] VI-ew
Luijsterburg, Dijmphna (*29-12-1837, †27-09-1889) [Partner van V-bj] V-bj; VI-ez; VI-fa; VI-fb; VI-fc; VI-fd
Luijsterburg, Elisabeth (*19-12-1920) [Dochter van VII-q] **VII-q,1**
Luijsterburg, Gabriël (*04-03-1897) [Zoon van VI-h] **VI-h,4**
Luijsterburg, Gerardus (*10-11-1870) [Partner van VI-ew] VI-ew; VII-ii; VII-ij; VII-ik; VII-il; VII-im
Luijsterburg, Hendrikus Hermanus Johannes (*15-07-1894) [Nummer VII-q] **VII-q**
Luijsterburg, Johanna Maria (*03-01-1901) [Nummer VII-ij] **VII-ij**
Luijsterburg, Johanna Maria (*1917) [Nummer VII-im] **VII-im**
Luijsterburg, Johannes (~20-04-1800) [Schoonvader van V-bj] V-bj
Luijsterburg, Johannes (*10-09-1859, †05-08-1925) [Nummer VI-h] **VI-h**; VII-p; VII-q; VII-r
Luijsterburg, Johannes (*21-11-1926) [Zoon van VII-q] **VII-q,2**
Luijsterburg, Josephina Catharina (*14-11-1909) [Nummer VII-il] **VII-il**; VIII-ga

Luijsterburg, Josephus (*09-09-1898) [Nummer VII-ii] **VII-ii**
Luijsterburg, Laurentia (*18-08-1853, †16-07-1934) [Schoonmoeder van VI-gq] VI-gq
Luijsterburg, Leonardus (*20-08-1895) [Zoon van VI-h] **VI-h,3**
Luijsterburg, Sophia Maria (*12-10-1898) [Nummer VII-r] **VII-r**
Luijsterburg, Wilhelmina (*22-01-1929) [Dochter van VII-q] **VII-q,3**
Luijsterburg, Wilhelmina Cornelia (*21-03-1920) [Dochter van VII-p] **VII-p,2**
Luijsterburg, Wilhelmus (*27-04-1900, †23-08-1900) [Zoon van VI-h] **VI-h,6**
Luijten, Frans Constant (*1886) [Partner van VII-ec] VII-ec
Luijten, Pieter Jan [Schoonvader van VII-ec] VII-ec
Maagdenberg, Adriana Louisa van den (*20-09-1898, †15-07-1972) [Partner van VI-bo] VI-bo; VII-cm; VII-cn; VII-co; VII-cp; VII-cq; VII-cr; VII-cs
Maagdenberg, Adrianus Cornelis van den (*24-06-1899, †30-10-1968) [Partner van VIII-ba] VIII-ba
Maagdenberg, Lilian Cornelia van den (*20-03-1942, †23-03-1942) [Dochter van VIII-ba] **VIII-ba,1**
Maagdenberg, Martien van den (*08-08-1870) [Schoonvader van VIII-ba] VIII-ba
Maagdenberg, Petrus van den (*19-10-1859, †27-07-1925) [Schoonvader van VI-bo] VI-bo
Maas, Adriana (*16-01-1834, †05-12-1873) V-bt
Maas, Adriana Cornelia (*19-03-1827, †29-03-1878) [Schoonmoeder van VI-et] VI-et
Maas, Adriana Janssen (~25-12-1756, †22-01-1829) [Schoonmoeder van IV-o] IV-o
Maas, Adrianus (*25-02-1892, †09-07-1957) [Schoonvader van VII-lu] VII-lu; VII-lu
Maas, Adrianus (Ariaan) (*17-02-1924, †04-02-1992) [Partner van VII-lu] VII-lu; VIII-gx; VIII-gy
Maas, Adrianus Cornelis (*10-03-1899, †15-03-1989) [Schoonvader van VIII-gv] VIII-gv
Maas, Adrianus Cornelius (*02-07-1902, †22-12-1971) [Schoonvader van VIII-an] VIII-an
Maas, Adrianus Marinus Maria (*01-03-1947, †17-06-1947) [Zoon van VIII-an] **VIII-an,1**
Maas, Adrianus Petrus Maria (Ad) (*05-02-1950, †01-06-2009) [Zoon van VII-lu] **VII-lu,1**
Maas, Helena Adriana (*01-10-1930) [Partner van VIII-gv] VIII-gv
Maas, Jacobus (Jac) (*13-06-1873, †10-03-1946) [Schoonvader van VII-ls] VII-ls
Maas, Jacobus (*27-08-1916, †16-01-2005) [Partner van VII-ls] VII-ls
Maas, Johannes Adrianus (*23-02-1923) [Partner van VIII-an] VIII-an
Maas, Johannes Adrianus Maria (Jan) (*22-06-1955, †01-01-2019) [Zoon van VII-lu] **VII-lu,5**
Maas, Johannes Ludovicus (*19-07-1869) [Schoonvader van VII-hc] VII-hc
Maas, Josefina Maria (*16-10-1898) [Partner van VII-hc] VII-hc
Maas, Josephus Cornelia Maria (*16-07-1948, †14-09-2018) [Zoon van VII-ls] **VII-ls,1**
Maas, Josephus Petrus Antonius (Jos) (*11-01-1952, †31-12-2012) [Zoon van VII-lu] **VII-lu,3**
Maas, Ludovicus Antonius Josephus (Louis) (*12-08-1953) [Nummer VIII-gy] **VIII-gy**
Maas, Maria Petronella Johanna Wilhelmina (*02-08-1898, †08-07-1981) [Schoonmoeder van VIII-fi] VIII-fi
Maas, Marieke Anna Frederike Dorothea (Marieke) (*04-02-1982) [Nummer IX-p] **IX-p**; X
Maas, Petrus Johannes Josephus (Piet) (*10-01-1951) [Nummer VIII-gx] **VIII-gx**; IX-p
Maatjens, Maria Johanna (*05-09-1886) [Schoonmoeder van VIII-fr] VIII-fr
Machielse, Henricus Dorus (Henk) (*10-02-1943) [Partner van VIII-au] VIII-au
Machielse, Johannes Laurentius [Schoonvader van VIII-au] VIII-au
Machielsen, Adriana [Schoonmoeder van VI-fd] VI-fd
Machielsen, Cornelia (*14-10-1862) [Schoonmoeder van VI-ah] [Schoonmoeder van VI-aj] VI-ah; VI-aj
Machielsen, Elisabeth Dimphna (*16-09-1899, †25-07-1985) [Partner van VII-ek] VII-ek; VIII-de; VIII-df; VIII-dg
Machielsen, Johannes [Schoonvader van VII-ek] [Schoonvader van VII-el] VII-ek; VII-el

Machielsen, Johannes (Jan) (*12-09-1938) [Partner van VIII-fg] VIII-fg
Machielsen, Maria Elisabeth (*01-11-1901, †27-03-1989) [Partner van VII-el] VII-el; VIII-dh; VIII-di
Maes, Adrianus (~22-08-1735, †09-12-1780) II-a
Mangelaars, Adriana Johanna (*17-01-1922) [Partner van VIII-cm] VIII-cm
Mangelaars, Cornelia Petronella (Cor) (*29-06-1924, †20-06-2017) [Partner van VII-lt] VII-lt
Mangelaars, Cornelis (*05-06-1824, †09-02-1910) [Schoonvader van V-bu] V-bu
Mangelaars, Henricus (*22-05-1891) [Schoonvader van VIII-w] VIII-w
Mangelaars, Johanna Cornelia (*31-08-1855, †01-09-1943) [Partner van V-bu] V-bu; VI-gn; VI-go; VI-gp; VI-gq; VI-gr; VI-gs; VI-gt
Mangelaars, Johanna Cornelia (*22-05-1933) [Partner van VIII-w] VIII-w
Mangelaars, Johannes Jacobus (*06-09-1897, †01-06-1976) [Schoonvader van VII-lt] VII-lt
Mangelaars, Maria Cornelia (*24-02-1886, †30-01-1975) [Schoonmoeder van VIII-dy] VIII-dy
Mangelaars, Maria Cornelia (*04-10-1888) [Partner van VI-cw] VI-cw; VII-fr
Mangelaars, Petrus (*02-09-1858, †27-04-1934) [Schoonvader van VI-cw] VI-cw
Mangelaars, Wilhelmus (*27-03-1898) [Schoonvader van VIII-cm] VIII-cm
Manniën, Adriana (*08-06-1877) [Schoonmoeder van VII-kj] VII-kj
Mariën, Adriaan (*05-04-1823, †22-02-1911) [Schoonvader van V-bv] V-bv
Mariën, Petronella (*05-10-1862, †04-08-1897) [Partner van V-bv] V-bv
Mariën, Petrus (*27-05-1853, †22-01-1932) V-bv
Marijnissen, Cornelia [Schoonmoeder van VIII-cl] VIII-cl
Masseurs, Antonia [Schoonmoeder van VII-ek] [Schoonmoeder van VII-el] VII-ek; VII-el
Mast, Cornelia van der (*1867) [Partner van VI-ef] VI-ef
Mastbooms, Adriana Maria Ludovica (*21-10-1911) [Nummer VII-ai] **VII-ai**
Mastbooms, Aloijsius (*11-05-1881, †03-11-1881) [Zoon van V-h] **V-h,3**
Mastbooms, Anna Petronella (*03-12-1901) [Nummer VII-ag] **VII-ag**
Mastbooms, Augusta Antonia (*01-03-1904) [Dochter van VI-u] **VI-u,2**
Mastbooms, Emile Petrus Johannes (*23-06-1908) [Zoon van VI-u] **VI-u,4**
Mastbooms, Filomena Catharina (*04-06-1883) [Nummer VI-v] **VI-v**
Mastbooms, Franciscus (*27-12-1905, †12-02-1979) [Nummer VII-ah] **VII-ah**
Mastbooms, Franciscus Aloisius (*03-06-1887, †28-12-1972) [Nummer VI-w] **VI-w**
Mastbooms, Jacobus Johannes (*20-04-1934) [Zoon van VI-u] **VI-u,6**
Mastbooms, Lucia (*23-03-1859, †31-01-1941) VI-dq
Mastbooms, Maria Cornelia (*31-05-1878) [Nummer VI-t] **VI-t**
Mastbooms, Petrus Cornelis (*21-07-1879) [Nummer VI-u] **VI-u**; VII-ag; VII-ah; VII-ai
Mastbooms, Petrus Johannes (*13-07-1824) [Partner van V-h] V-h; VI-t; VI-u; VI-v; VI-w
Mastbooms, Willem (~23-05-1782, †30-04-1856) [Schoonvader van V-h] V-h
Masters, Cornelis Johannes [Partner van VIII-fx] VIII-fx
Matheuwsen, Rosalia (*14-02-1863, †22-12-1928) [Schoonmoeder van VII-ed] VII-ed
Mathijssen, Catharina Adriana (Kaatje) (*1927, †16-03-2014) [Partner van VII-cq] VII-cq
Mattheussen, Johanna Maria [Schoonmoeder van VII-aq] VII-aq
Mattheussen, Johannes (*09-06-1863) [Schoonvader van VII-jq] VII-jq
Mattheussen, Josephus Cornelis (*05-09-1912, †02-04-1988) [Partner van VII-jq] VII-jq
Mattheussen, Karel [Partner van VIII-fy] VIII-fy
Matthijssen, Adriana Petronella (*31-05-1897, †12-10-1981) [Schoonmoeder van VIII-fs] VIII-fs
Matthijssen, Adrianus (*21-11-1870, †23-12-1954) [Schoonvader van VII-cn] VII-cn
Matthijssen, Adrianus (*13-10-1945) [Nummer VIII-av] **VIII-av**; IX-e
Matthijssen, Catharina Ludovica (*1888) [Schoonmoeder van VII-ay] VII-ay
Matthijssen, Christiaan (*19-08-1915, †15-08-1969) [Partner van VII-cn] VII-cn; VIII-av

Matthijssen, Johanna Elisabeth (*03-01-1890, †16-02-1970) [Schoonmoeder van VII-cd] VII-cd
Matthijssen, Johannes Cornelis Josephus (*30-12-1941, †20-07-2008) [Partner van IX-m] IX-m
Matthijssen, Josephus Cornelis Marinus (*05-06-1907, †16-02-1988) [Schoonvader van IX-m] IX-m
Matthijssen, Louisa Hendrina Martina Maria (*06-07-1951, †07-04-2010) [Dochter van VII-cn] **VII-cn,2**
Matthijssen, Petronella (*01-10-1883, †06-10-1957) [Schoonmoeder van VII-ma] VII-ma
Maulus, Anna Cornelia (*11-10-1872, †01-05-1934) [Schoonmoeder van VII-ig] [Schoonmoeder van VIII-eg] VII-ig; VIII-eg
Mechelen, Maria Catharina van (*04-12-1838, †30-01-1925) [Schoonmoeder van VI-dl] VI-dl
Meel, Adam van (*04-09-1872, †22-11-1943) [Schoonvader van VII-li] VII-li
Meel, Adriana Cornelia van (*16-06-1874, †07-04-1929) [Schoonmoeder van VI-hc] [Schoonmoeder van VIII-cf] VI-hc; VIII-cf
Meel, Adrianus van (*12-03-1806, †02-06-1873) [Schoonvader van V-t] V-t
Meel, Anna Cornelia van (*19-01-1872) [Nummer VI-ba] **VI-ba**
Meel, Antonius van (*04-10-1874) [Zoon van V-t] **V-t,3**
Meel, Carolina van (*07-02-1907, †06-06-1997) [Partner van VII-fd] VII-fd
Meel, Carolus van (*22-07-1801, †28-03-1884) [Schoonvader van V-as] V-as
Meel, Catharina Wilhelmina van (*12-11-1875) [Dochter van V-t] **V-t,4**
Meel, Cornelis van (*10-09-1881) [Zoon van V-t] **V-t,7**
Meel, Cornelis Marinus van (*02-08-1912, †03-04-2004) VII-ey
Meel, Elisabeth van (*09-03-1840) [Schoonmoeder van VI-dg] VI-dg
Meel, Hendrikus Gerardus van (*1887) [Zoon van V-t] **V-t,10**
Meel, Henricus van (*1878) [Zoon van V-t] **V-t,5**
Meel, Jacobus Adrianus (Ko) van (*30-11-1907, †26-06-2009) [Schoonvader van VIII-at] VIII-at
Meel, Johanna van (*06-12-1828) [Schoonmoeder van VI-em] [Schoonmoeder van VI-ek] VI-ek; VI-em
Meel, Johanna van (*27-12-1843) [Schoonmoeder van VI-ga] VI-ga
Meel, Johanna Catharina van (*22-05-1873) [Nummer VI-bb] **VI-bb**
Meel, Johanna Maria van (*20-10-1856, †03-09-1930) [Schoonmoeder van VI-av] VI-av
Meel, Johanna Maria van (*27-08-1868, †17-09-1953) [Schoonmoeder van VII-hr] [Schoonmoeder van VII-hq] VII-hq; VII-hr
Meel, Johannes van (*12-10-1849, †03-06-1904) [Partner van V-t] V-t; VI-ba; VI-bb; VI-bc; VI-bd
Meel, Johannes van (*24-06-1863, †28-03-1951) [Schoonvader van VII-fd] VII-fd
Meel, Johannes Cornelis van (*24-09-1904) [Zoon van VI-bc] **VI-bc,1**
Meel, Johannes Cornelis (Jan) van (*12-07-1936, †03-09-1976) [Partner van VIII-at] VIII-at
Meel, Johannes Jacobus van (*01-12-1884) [Nummer VI-bd] **VI-bd**
Meel, Johannes Petrus Alphonsus van (*27-04-1912, †16-12-1981) [Partner van VII-li] VII-li
Meel, Leonardus van (*1885) [Zoon van V-t] **V-t,9**
Meel, Maria van (*13-10-1841) [Partner van V-as] V-as; VI-dq; VI-dr
Meel, Maria Cornelia van (*31-12-1888) [Dochter van V-t] **V-t,11**
Meel, Peter Judocus van (*10-08-1890) [Zoon van V-t] **V-t,12**
Meel, Philomena Cornelia van (*15-05-1880) [Nummer VI-bc] **VI-bc**
Meel, Pierre van (*1935) [Partner van VIII-q] VIII-q
Meer, Adriaan Jan van (*18-11-1843, †10-05-1923) [Schoonvader van VII-dv] VII-dv
Meer, Adriana van (*09-03-1902) [Dochter van VI-j] **VI-j,3**

Meer, Adriana van (*13-01-1917, †27-04-2001) [Nummer VII-fm] **VII-fm**
Meer, Adriana Maria van (*16-10-1909) [Nummer VII-fh] **VII-fh**
Meer, Adrianus van (*14-10-1846, †23-01-1920) [Schoonvader van VI-cv] VI-cv
Meer, Adrianus van (*09-03-1902, †19-07-1902) [Zoon van VI-j] **VI-j,4**
Meer, Adrianus van (*11-02-1904) [Zoon van VI-j] **VI-j,5**
Meer, Adrianus van (*15-05-1911) [Zoon van VI-cv] **VI-cv,2**
Meer, Adrianus Cornelissen van (~11-12-1740, []27-01-1809) [Schoonvader van III-a] III-a
Meer, Anna van (*24-09-1943) [Nummer VIII-du] **VIII-du**
Meer, Anna Maria (Marie) van (*23-10-1895, †18-09-1991) [Schoonmoeder van VII-lu] VII-lu
Meer, Catharina van (*08-03-1828, †01-01-1903) [Nummer V-c] **V-c**; VI-g; VI-h
Meer, Catharina Adriana van (*27-06-1884, †16-12-1961) [Schoonmoeder van VII-al] VII-al
Meer, Christiaan Cornelis van (*06-06-1925, †31-10-2008) [Partner van VIII-fl] VIII-fl
Meer, Cornelia van (*13-01-1917, †1980) [Nummer VII-fn] **VII-fn**
Meer, Dijmphna van (*23-02-1863, †18-06-1940) [Nummer VI-i] **VI-i**; VII-s; VII-t
Meer, Dimphna van (*13-08-1913, †04-04-1998) [Nummer VII-fj] **VII-fj**; VIII-ds; VIII-dt
Meer, Doodgeboren Kind van (levenloos *25-10-1897) [Kind van VI-j] **VI-j,1**
Meer, Franciscus van (*23-05-1915, †06-12-1999) [Nummer VII-fl] **VII-fl**
Meer, Helena (Leen) van (*13-08-1913) [Nummer VII-fk] **VII-fk**
Meer, Jacoba van (*27-01-1882) [Partner van VII-dv] VII-dv; VIII-cg; VIII-ch; VIII-ci
Meer, Johanna van (*15-05-1911, †03-03-1986) [Nummer VII-fi] **VII-fi**
Meer, Johanna Adriana van (*20-08-1899) [Dochter van VI-j] **VI-j,2**
Meer, Johannes van (*04-03-1842, †25-12-1882) [Schoonvader van V-bm] V-bm
Meer, Johannes Adrianus van (*11-02-1927, †18-06-1997) [Nummer VII-fq] **VII-fq**
Meer, Josephus van (*10-08-1830, †26-10-1871) [Nummer V-d] **V-d**; VI-i; VI-j
Meer, Louisa (Wies) van (*07-07-1921, †30-09-1999) [Nummer VII-fo] **VII-fo**
Meer, Ludovicus Marinus (Louis) van (*30-05-1923, †21-03-1978) [Nummer VII-fp] **VII-fp**; VIII-du
Meer, Maria van [Schoonmoeder van VII-hb] VII-hb
Meer, Maria Juliana van (*25-01-1873, †1957) [Partner van V-bm] V-bm; VI-fi
Meer, Petrus van (*30-03-1891, †02-01-1971) [Schoonvader van VIII-fl] VIII-fl
Meer, Petrus Johannes van (*23-01-1865) [Zoon van V-d] **V-d,2**
Meer, Petrus Johannes van (*02-08-1886, †12-11-1954) [Partner van VI-cv] VI-cv; VII-fh; VII-fi; VII-fj; VII-fk; VII-fl; VII-fm; VII-fn; VII-fo; VII-fp; VII-fq
Meer, Petrus Johannes Carels van (~26-06-1800, †24-12-1831) [Nummer IV-b] **IV-b**; V-c; V-d
Meesters, Catharina Willems (~02-09-1721, []20-12-1788) [Schoonmoeder van III-f] III-f
Meesters, Cornelia (*14-08-1937, †06-07-2019) [Nummer VII-df] **VII-df**
Meesters, Cornelia Adriana (*26-03-1870) [Schoonmoeder van VII-p] VII-p
Meesters, Cornelis (*04-12-1865, †15-01-1946) VI-eu
Meesters, Hendrikus (*28-07-1949, †14-01-2016) [Zoon van VI-bu] **VI-bu,4**
Meesters, Johanna (*27-07-1852, †28-03-1926) [Schoonmoeder van VII-gp] [Schoonmoeder van VII-go] VII-go; VII-gp
Meesters, Johanna Maria (*15-10-1914, †08-10-1995) [Schoonmoeder van VIII-dt] VIII-dt
Meesters, Johannes Baptist (*25-05-1878, †03-12-1954) [Schoonvader van VI-bu] [Schoonvader van VI-bp] VI-bp; VI-bu
Meesters, Johannes Cornelis (*27-01-1934, †30-01-2018) [Nummer VII-dd] **VII-dd**
Meesters, Johannes Kornelis (*23-10-1885, †16-07-1958) [Schoonvader van VII-af] VII-af
Meesters, Maria (*30-07-1935) [Nummer VII-de] **VII-de**

Meesters, Maria Cornelia (*18-09-1865, †19-07-1933) [Schoonmoeder van VI-fl] [Schoonmoeder van VI-fj] VI-fj; VI-fl
Meesters, Maria Dimphna (*04-11-1909, †08-05-1976) [Partner van VI-bp] VI-bp; VII-ct
Meesters, Maria Elisabeth (*13-04-1866) [Schoonmoeder van VI-bk] VI-bk
Meesters, Marinus (*26-01-1916, †27-11-1986) [Partner van VII-af] VII-af
Meesters, Petrus (*25-12-1907, †25-09-1979) [Partner van VI-bu] VI-bu; VII-dd; VII-de; VII-df
Meesters, Rina (*28-06-1952, †29-06-1952) [Dochter van VI-bu] **VI-bu,5**
Meeusen, Jozef (*28-06-1936) [Partner van VII-kb] VII-kb
Meeusen, Linda (*22-04-1963, †22-04-1963) [Dochter van VII-kb] **VII-kb,1**
Meijer, Wouter (*07-08-1941) [Partner van VIII-fn] VIII-fn
Meir, Adrianus van (~04-02-1799) [Zoon van III-a] **III-a,4**
Meir, Anna Cornelia van (~26-10-1796) [Dochter van III-a] **III-a,3**
Meir, Carolina van (~05-11-1804) [Nummer IV-c] **IV-c**
Meir, Carolus Adriaans van (~28-08-1766, †24-04-1804) [Partner van III-a] III-a; IV-a; IV-b; IV-c
Meir, Catharina van (*30-07-1907) [Nummer VII-u] **VII-u**
Meir, Cornelia van (~25-10-1796) [Dochter van III-a] **III-a,2**
Meir, Isabella van (~25-10-1802) [Dochter van III-a] **III-a,7**
Meir, Johanna Carelse van (~22-08-1794, †21-06-1881) [Nummer IV-a] **IV-a**; V-a; V-b
Meir, Johannes van (~26-06-1800) [Zoon van III-a] **III-a,6**
Meir, Johannes Baptist van (*09-05-1867, †04-08-1923) [Nummer VI-j] **VI-j**; VII-u
Melis, Pieter (*1844) [Getuige bij geboorteaangifte van partner van VII-dn] VII-dn
Mens, Adriana (*22-01-1834, †09-10-1911) [Schoonmoeder van V-s] V-s
Mens, Adriana (*22-06-1924) [Dochter van VI-ay] **VI-ay,8**
Mens, Adrianus (*07-02-1891, †14-03-1891) [Zoon van V-r] **V-r,7**
Mens, Anna Maria (*05-11-1882) [Dochter van V-r] **V-r,1**
Mens, Anthonij (*05-01-1801, †10-06-1845) [Schoonvader van IV-j] IV-j
Mens, Antonius (*03-10-1857) [Partner van V-r] V-r; VI-aw; VI-ax; VI-ay; VI-az
Mens, Antonius Johannes (*14-06-1914, †25-09-1914) [Zoon van VI-ax] **VI-ax,1**
Mens, Catharina Cornelia (*11-07-1919) [Dochter van VI-ay] **VI-ay,4**
Mens, Cornelia Adriana (*28-02-1888, †25-04-1888) [Dochter van V-r] **V-r,5**
Mens, Cornelia Maria Francisca (*21-02-1922) [Nummer VII-bs] **VII-bs**
Mens, Cornelis (*05-09-1818, †06-04-1896) [Schoonvader van V-r] V-r
Mens, Elisabeth Petronella (*27-01-1916, †09-02-1988) [Nummer VII-bq] **VII-bq**
Mens, Franciscus Antonius (*03-08-1920, †05-08-1921) [Zoon van VI-ay] **VI-ay,5**
Mens, Franciscus Josephus (*16-04-1923, †19-05-1923) [Zoon van VI-ay] **VI-ay,7**
Mens, Gerardus (*13-04-1884, †14-10-1919) [Nummer VI-aw] **VI-aw**
Mens, Johanna (*24-07-1828, †20-01-1884) [Partner van IV-j] IV-j; V-s
Mens, Johanna (*10-05-1851, †29-04-1937) [Schoonmoeder van VI-ai] VI-ai
Mens, Johanna Cornelia (*11-06-1889, †07-05-1891) [Dochter van V-r] **V-r,6**
Mens, Johannes (*02-02-1887, †15-06-1970) [Nummer VI-ay] **VI-ay**; VII-bq; VII-br; VII-bs
Mens, Josephus (*08-09-1892, †17-04-1893) [Zoon van V-r] **V-r,8**
Mens, Josephus (*17-06-1894, †25-01-1974) [Nummer VI-az] **VI-az**
Mens, Maria (*20-04-1918) [Dochter van VI-ay] **VI-ay,3**
Mens, Petronella Catharina (*27-03-1917, †02-11-2005) [Nummer VII-br] **VII-br**
Mens, Petrus (*31-08-1885, †09-11-1918) [Nummer VI-ax] **VI-ax**
Merkies, Cornelia (*23-03-1872) [Schoonmoeder van VII-gu] VII-gu
Mermans, Clara Petronella (*20-10-1887, †30-11-1946) [Schoonmoeder van VII-kd] VII-kd
Merode, Adrianus (Janus) van [Partner van VIII-fj] VIII-fj
Merrienboer, Josepha Vincentia van (*1929, †24-08-2006) [Partner van VIII-bv] VIII-bv

Mertens, Adrianus Franciscus (*04-11-1903, †31-07-1959) [Partner van VII-fh] VII-fh
Mertens, Lambertus (*28-09-1874, †27-08-1948) [Schoonvader van VII-fh] VII-fh
Mertens, Maria Theresia [Schoonmoeder van VII-ec] VII-ec
Mestdagh, Louis (*19-09-1936) [Partner van VII-ka] VII-ka
Meulder, Hendrikus Wilhelmus (Harry) de (*09-12-1913, †04-11-1996) [Partner van VIII-er] VIII-er
Meulmeester, Jannetje (*1869) [Schoonmoeder van VI-bd] VI-bd
Michielsen, Cornelis (*19-04-1831) [Partner van V-bh] V-bh; VI-et; VI-eu
Michielsen, Gijsbertus (*16-08-1900) [Zoon van VI-eu] **VI-eu,1**
Michielsen, Johanna Catharina (*1867, †07-09-1903) [Nummer VI-et] **VI-et**
Michielsen, Johannes (*1789) [Schoonvader van V-bh] V-bh
Michielsen, Johannes (*1873) [Nummer VI-eu] **VI-eu**
Milbouw, Cornelis (*17-11-1817, †16-02-1888) [Partner van V-am] V-am; VI-cz; VI-da
Milbouw, Johanna Catharina (*02-02-1860, †1937) [Nummer VI-cz] **VI-cz**; VII-ft; VII-fu; VII-fv
Milbouw, Johanna Elisabeth (*05-01-1864, †01-12-1914) [Nummer VI-da] **VI-da**; VII-fw; VII-fx
Milbouw, Maria Cornelia (*07-02-1857) [Dochter van V-am] **V-am,1**
Milbouw, Petrus [Schoonvader van V-am] V-am
Mobers, Jan G. (*1919) [Partner van VII-cu] VII-cu
Moer, Antonetta van de (*12-02-1853, †28-11-1925) [Schoonmoeder van VI-bj] VI-bj
Moerkens, Adriana Elisabeth (*27-09-1898, †03-05-1974) [Partner van VII-bh] VII-bh
Moerkens, Marinus (Marijn) (*10-03-1862, †18-01-1933) [Schoonvader van VII-bh] VII-bh
Mol, Anna Cornelia (*13-08-1821, †09-11-1857) V-ad
Mol, Anna Cornelia (*15-02-1880, †25-02-1965) [Partner van VII-dj] VII-dj; VIII-aw; VIII-ax; VIII-ay; VIII-az
Mol, Henrica Antonetta (*31-03-1893, †26-12-1942) [Schoonmoeder van VII-au] VII-au
Mol, Johannes [Partner van VII-ht] VII-ht
Mol, Johannes (*04-08-1849, †17-10-1926) [Schoonvader van VII-dj] VII-dj
Mol, Maria (*11-06-1884, †03-09-1943) [Partner van VII-dp] VII-dp; VIII-bn; VIII-bo; VIII-bp; VIII-bq; VIII-br; VIII-bs
Mol, Petrus (*05-03-1856, †14-11-1949) [Schoonvader van VII-dp] VII-dp
Mommers, Anna Cornelia (*25-07-1846) [Partner van V-bp] V-bp; VI-fq; VI-fr; VI-fs
Mommers, Marcelis (*21-10-1812) [Schoonvader van V-bp] V-bp
Montrée, Maria (*19-09-1868, †05-07-1956) [Schoonmoeder van VII-s] [Schoonmoeder van VII-t] VII-s; VII-t
Mooij, Cornelia de (*13-12-1835, †29-12-1891) [Schoonmoeder van VI-em] VI-em
Mooij, Johanna de (*22-01-1907, †14-12-1938) VII-hj
Moor, Adrianus de (*23-04-1845, †14-01-1919) [Schoonvader van VII-dz] VII-dz
Moor, Catharina de (*11-05-1882, †24-03-1939) [Partner van VII-dz] VII-dz; VIII-ct; VIII-cu; VIII-cv
Mous, Anna Cornelia Janssen (*21-11-1786, †12-06-1835) [Schoonmoeder van V-h] V-h
Mous, Cornelis (*26-11-1863, †23-02-1936) [Schoonvader van VI-hq] VI-hq
Mous, Franciscus Gerardus (*04-12-1895) [Partner van VI-hq] VI-hq
Mous, Maria Elisabeth (*14-06-1877, †1943) [Schoonmoeder van VII-ib] VII-ib
Mous, Stephanie Veronica (*02-01-1919, †04-03-2001) [Schoonmoeder van IX-j] IX-j
Mouwen, Johannes Claessen (~30-09-1767, †13-01-1842) [Schoonvader van IV-z] IV-z
Mouwen, Maria Johanna (*10-08-1818, †09-05-1903) [Partner van IV-z] IV-z; V-bs; V-bt; V-bu; V-bv
Mouws, Adriana (*25-09-1886, †22-06-1965) [Dochter van VI-dm] **VI-dm,6**
Mouws, Adrianus (*24-05-1933) [Nummer VIII-en] **VIII-en**
Mouws, Anna Maria (*12-07-1891, †07-12-1971) [Nummer VII-gr] **VII-gr**

Mouws, Anske (*18-10-1946, †30-11-1949) [Dochter van VIII-ei] **VIII-ei,1**
Mouws, Antonette Maria (*14-12-1888, †27-01-1889) [Dochter van VI-dm] **VI-dm,8**
Mouws, Antonius Cornelis (Toon) (*01-06-1916) [Nummer VIII-ei] **VIII-ei**
Mouws, Cornelia (*19-09-1924, †30-01-1926) [Dochter van VII-go] **VII-go,6**
Mouws, Cornelia Maria (*03-06-1905) [Nummer VII-gt] **VII-gt**
Mouws, Cornelia Maria (*03-06-1914, †22-10-1914) [Dochter van VII-go] **VII-go,1**
Mouws, Cornelia Maria (*22-03-1918) [Dochter van VII-gn] **VII-gn,9**
Mouws, Cornelia Maria Elisabeth (*17-01-1928, †22-07-2015) [Nummer VIII-el] **VIII-el**
Mouws, Cornelia Maria Theresia (Corrie) (*14-12-1929, †22-02-2002) [Nummer VIII-eo] **VIII-eo**
Mouws, Cornelis (Kees) (*19-11-1814, †10-07-1885) [Schoonvader van VI-dm] VI-dm
Mouws, Cornelis (*04-12-1880, †09-07-1953) [Nummer VII-gn] **VII-gn**; VIII-ed; VIII-ee; VIII-ef
Mouws, Cornelis Johanna Jacobus (*05-07-1920) [Zoon van VII-go] **VII-go,5**
Mouws, Cornelius Johannes Marie (*20-04-1920, †13-08-1963) [Nummer VIII-ej] **VIII-ej**
Mouws, Doodgeboren Dochter (levenloos *11-06-1909) [Dochter van VII-gn] **VII-gn,4**
Mouws, Doodgeboren Kind (levenloos *20-10-1894) [Zoon van VI-dm] **VI-dm,12**
Mouws, Doodgeboren Kind (levenloos *19-10-1929) [Kind van VII-gq] **VII-gq,10**
Mouws, Elisabeth (Lies) (*10-12-1882, †26-02-1969) [Nummer VII-gp] **VII-gp**; VIII-eh
Mouws, Elisabeth Cornelia (*18-11-1926) [Dochter van VII-go] **VII-go,7**
Mouws, Franciscus (*10-08-1906, †05-11-1906) [Zoon van VII-gn] **VII-gn,2**
Mouws, Franciscus Adrianus (*17-02-1853, †08-02-1940) [Partner van VI-dm] VI-dm; VII-gn; VII-go; VII-gp; VII-gq; VII-gr; VII-gs; VII-gt
Mouws, Franciscus Adrianus Cornelis (Frans) (*13-01-1937, †07-11-2022) [Nummer VIII-eq] **VIII-eq**
Mouws, Franciscus Adrianus Leonardus (*26-01-1912, †03-03-1913) [Zoon van VII-gn] **VII-gn,6**
Mouws, Franciscus Antonius Leonardus (*09-07-1915, †10-11-2000) [Zoon van VII-gq] **VII-gq,1**
Mouws, Franciscus Leonardus Jacobus (Leo) (*04-07-1915, †19-12-1980) [Zoon van VII-go] **VII-go,2**
Mouws, Franciscus Petrus Johannes (*04-05-1908, †30-07-1908) [Zoon van VII-gn] **VII-gn,3**
Mouws, Jacobus (*30-03-1890, †30-04-1890) [Zoon van VI-dm] **VI-dm,9**
Mouws, Jacobus (*03-09-1893, †17-12-1972) [Nummer VII-gs] **VII-gs**; VIII-eo; VIII-ep; VIII-eq
Mouws, Jacobus Antonius Cornelis Maria (*17-01-1928) [Nummer VIII-em] **VIII-em**
Mouws, Johannes Petrus Jacobus (*01-04-1921, †17-02-2001) [Nummer VIII-ek] **VIII-ek**
Mouws, Leonardus (*30-12-1887, †12-07-1974) [Nummer VII-gq] **VII-gq**; VIII-ei; VIII-ej; VIII-ek; VIII-el; VIII-em; VIII-en
Mouws, Leonardus (*02-07-1949, †18-03-1984) [Zoon van VIII-ei] **VIII-ei,2**
Mouws, Leonardus Adrianus (*09-01-1915) [Nummer VIII-ef] **VIII-ef**
Mouws, Leonardus Maria Jacobus (Leo) (*04-08-1918) [Zoon van VII-go] **VII-go,4**
Mouws, Maria Catharina (*01-11-1884, †06-01-1885) [Dochter van VI-dm] **VI-dm,5**
Mouws, Maria Cornelia (*29-11-1883, †04-02-1884) [Dochter van VI-dm] **VI-dm,4**
Mouws, Maria Cornelia (*23-02-1917) [Nummer VIII-eg] **VIII-eg**
Mouws, Maria Cornelia Adriana (Marieke) (*02-05-1918, †02-08-1918) [Dochter van VII-gq] **VII-gq,3**
Mouws, Maria Cornelia Elisabeth (*02-06-1910) [Nummer VIII-ee] **VIII-ee**
Mouws, Maria Cornelia Johanna Wilhelmina (Mies) (*31-08-1923) [Dochter van VII-gq] **VII-gq,6**
Mouws, Petrus (Piet) (*06-11-1881, †08-04-1945) [Nummer VII-go] **VII-go**; VIII-eg

Mouws, Petrus Jacobus Adrianus (*06-02-1925, †02-02-1959) [Zoon van VII-gq] **VII-gq,7**
Mouws, Petrus Marinus (Piet) (*25-09-1916) [Zoon van VII-gn] **VII-gn,8**
Mouws, Rochus Marinus Franciscus Cornelis (*13-05-1904, †27-11-1993) [Nummer VIII-ed] **VIII-ed**
Mouws, Theodorus (*09-12-1931) [Nummer VIII-ep] **VIII-ep**
Mulders, Adriana (*1905) [Partner van VII-it] VII-it
Mulders, Catharina (*25-09-1875, †27-07-1948) [Schoonmoeder van VI-al] VI-al
Mulders, Johanna M.C. (Jo) (*11-08-1931) [Partner van VIII-bz] VIII-bz
Mulders, Maria Adriana (*07-04-1884) [Schoonmoeder van VII-ku] VII-ku
Mulders, Maria Petronella (*15-01-1925, †18-07-2010) [Partner van VIII-az] VIII-az
Musters, Adriana (*15-12-1866) [Partner van VI-f] VI-f
Musters, Johanna (*25-07-1886, †19-05-1939) [Schoonmoeder van VII-cm] VII-cm
Musters, Maria Cornelia (*06-12-1869, †27-04-1955) [Schoonmoeder van VII-iq] VII-iq
Musters, Marijn (*01-03-1828) [Schoonvader van VI-f] VI-f
Musters, Martina (*09-02-1857, †16-11-1951) [Schoonmoeder van VII-ea] VII-ea
Musters, Petronella Antonia (*20-10-1891, †27-03-1966) [Schoonmoeder van VIII-cy] VIII-cy
Mutsaerts, Anna Maria (*27-09-1838, †25-03-1875) [Partner van V-ab] V-ab; VI-bx; VI-by; VI-bz
Mutsaerts, Lambertus (~12-07-1801, †28-02-1868) [Schoonvader van V-ab] V-ab
Mutsaerts, Maria Lamberts (~03-10-1748, †22-06-1815) [Schoonmoeder van III-j] III-j
Nachtzaam, Pieternella (*08-01-1860, †30-10-1901) [Schoonmoeder van VI-ax] VI-ax
Naenen, Johanna [Partner van VIII-ea] VIII-ea
Nassauw, Maria van (*02-08-1882, †26-03-1957) [Schoonmoeder van VII-ln] VII-ln
Nassauw, Petronella van (*1885, †1967) [Schoonmoeder van VII-aj] VII-aj
Neefs, Adriana (*14-01-1834, †08-01-1914) [Partner van V-d] V-d; VI-i; VI-j
Neefs, Joannes Baptista (*17-06-1803, †08-05-1857) [Schoonvader van V-d] V-d
Nefs, Catharina (Toos) (*09-12-1922, †05-07-2015) [Partner van VII-cc] VII-cc
Nefs, Godefridus Cornelis (*20-12-1911, †24-02-2002) [Partner van VIII-a] VIII-a
Nefs, Helena (*25-11-1894, †13-06-1971) [Schoonmoeder van VII-lj] VII-lj
Nefs, Joanna Adriana (*30-09-1918, †13-10-1990) [Schoonmoeder van VIII-ag] VIII-ag
Nefs, Michael (*06-12-1886, †25-07-1966) [Schoonvader van VIII-a] VIII-a
Nefs, Pieternella Catharina (*16-11-1879, †06-01-1967) [Schoonmoeder van VII-fb] VII-fb
Nelen, Adriana Anna Catharina (*07-01-1858, †30-01-1933) [Schoonmoeder van VII-ix] VII-ix
Nelen, Adrianus Cornelis (*12-03-1890) [Schoonvader van VII-lp] VII-lp
Nelen, Alphons [Partner van VII-mw] VII-mw
Nelen, Anna Catharina (*15-08-1816, †11-04-1895) [Schoonmoeder van V-ce] V-ce
Nelen, Anna Catharina (*12-09-1856, †25-12-1939) [Schoonmoeder van VII-hv] [Schoonmoeder van VII-hs] VII-hs; VII-hv
Nelen, Anna Catharina (*22-07-1908, †06-09-1983) [Partner van VI-hs] VI-hs
Nelen, Anna Cornelia (*01-05-1835, †10-12-1898) V-am
Nelen, Antonia Petronella (*15-03-1876, †30-12-1950) [Partner van V-ck] V-ck; VI-hs; VI-ht; VI-hu
Nelen, Antonius (*29-08-1828, †26-03-1920) [Partner van V-be] V-be; VI-em; VI-en; VI-eo; VI-ep
Nelen, Antonius Augustinus (*14-11-1898, †24-05-1976) [Nummer VII-hy] **VII-hy**
Nelen, Carolina Cornelia (*02-04-1894, †05-11-1973) [Partner van VII-ix] VII-ix; VIII-ge
Nelen, Constantinus Josephus (*16-01-1934) [Partner van VIII-gn] VIII-gn
Nelen, Cornelia (*1922, †1992) [Dochter van VI-eo] **VI-eo,7**
Nelen, Cornelis Franciscus (*07-10-1864, †30-05-1885) [Zoon van V-be] **V-be,4**

Nelen, Cornelis Johannes (*01-05-1863, †04-05-1863) [Zoon van V-be] **V-be,3**
Nelen, Franciscus (*10-08-1897, †18-11-1900) [Dochter van VI-em] **VI-em,3**
Nelen, Gerardus (~25-03-1791, †23-05-1876) [Schoonvader van V-be] V-be
Nelen, Hypolite (*08-11-1903, †08-11-1995) [Nummer VII-hz] **VII-hz**
Nelen, Jacobus (*15-08-1856) [Schoonvader van VI-bm] VI-bm
Nelen, Johanna (*19-12-1896, †22-05-1958) [Partner van VII-hs] VII-hs
Nelen, Johanna (*1925, †1970) [Dochter van VI-eo] **VI-eo,8**
Nelen, Johanna Catharina (*14-12-1891, †23-03-1961) [Partner van VI-bn] VI-bn; VII-ck; VII-cl
Nelen, Johanna Maria (*14-12-1890) [Dochter van VI-em] **VI-em,1**
Nelen, Johannes (*22-11-1902, †17-07-1969) [Nummer VII-hx] **VII-hx**
Nelen, Johannes Baptist (*11-09-1840, †10-01-1898) [Schoonvader van V-ck] V-ck
Nelen, Johannes Baptist (*10-09-1879, †30-10-1958) [Schoonvader van VI-ht] VI-ht
Nelen, Johannes Cornelis Petrus (*07-08-1888, †28-07-1979) [Schoonvader van VIII-aa] VIII-aa
Nelen, Johannes Franciscus (*21-07-1870, †02-09-1905) [Nummer VI-eo] **VI-eo**; VI-ep; VII-hy; VII-hz; VII-ia
Nelen, Johannes Franciscus (*22-04-1887, †16-01-1953) [Partner van VII-hv] VII-hv
Nelen, Johannes Gerardus (*30-04-1872, †02-02-1939) [Schoonvader van VI-hs] VI-hs
Nelen, Josephina Cornelia (*20-06-1892, †30-04-1961) [Nummer VII-hv] **VII-hv**
Nelen, Jozef (*1917) [Zoon van VI-eo] **VI-eo,5**
Nelen, Julianus (*26-12-1898, †1979) [Nummer VII-hw] **VII-hw**
Nelen, Leonardus Cornelis Josephus (*25-01-1929, †15-08-2007) [Partner van VIII-aa] VIII-aa
Nelen, Maria (†31-01-1953) [Schoonmoeder van VII-aa] VII-aa
Nelen, Maria (*09-08-1884) [Schoonmoeder van VII-je] VII-je
Nelen, Maria (*1920) [Dochter van VI-eo] **VI-eo,6**
Nelen, Maria Adriana (*08-07-1866, †07-05-1935) [Schoonmoeder van VI-ff] VI-ff
Nelen, Maria Catharina (*07-12-1829, †17-12-1903) [Schoonmoeder van VI-fb] VI-fb
Nelen, Maria Cornelia (*15-09-1867, †26-03-1935) [Nummer VI-en] VI-eg; **VI-en**; VII-ho; VII-hp
Nelen, Maria Cornelia (*18-10-1890, †03-11-1963) [Partner van VI-hi] VI-hi; VII-mw; VII-mx; VII-my
Nelen, Maria Cornelia (Marie) (*27-12-1919, †10-03-1991) [Partner van VII-lp] VII-lp
Nelen, Maria Josephina (*02-12-1928) [Partner van VIII-ac] VIII-ac
Nelen, Maria Ludovica (*20-10-1873, †30-03-1925) [Schoonmoeder van VI-fk] VI-fk
Nelen, Maria Simons (~21-08-1799, †01-01-1879) [Partner van IV-ab] IV-ab
Nelen, Marinus (*08-07-1905, †01-12-1964) [Nummer VII-ia] **VII-ia**
Nelen, Marinus Josephus (*17-12-1860) [Zoon van V-be] **V-be,2**
Nelen, Oscar Josephus (*19-11-1912, †03-12-1913) [Zoon van VI-em] **VI-em,6**
Nelen, Petronella Catharina (*18-08-1908, †29-08-1933) [Partner van VI-bm] VI-bm
Nelen, Petronella Janssen (*13-02-1799, †12-09-1876) [Schoonmoeder van V-be] V-be
Nelen, Petronella Maria (*23-03-1879, †01-06-1953) [Schoonmoeder van VI-bu] [Schoonmoeder van VI-bp] VI-bp; VI-bu
Nelen, Petrus (*1923) [Zoon van VII-hw] **VII-hw,1**
Nelen, Petrus Gerardus (*15-11-1858, †13-04-1916) [Nummer VI-em] **VI-em**; VII-hv; VII-hw; VII-hx
Nelen, Petrus Joannes (*24-04-1850, †22-01-1910) [Schoonvader van VII-hv] [Schoonvader van VII-hs] VII-hs; VII-hv
Nelen, Petrus Johannes (*02-11-1847, †25-02-1930) [Schoonvader van VI-hi] [Schoonvader van VI-bn] VI-bn; VI-hi
Nelen, Petrus Johannes (*18-04-1873, †21-09-1951) [Nummer VI-ep] VI-eo; **VI-ep**
Nelen, Petrus Johannes (*14-10-1893, †15-02-1976) [Schoonvader van VIII-gn] VIII-gn

Nelen, Petrus Johannes (*09-07-1901) [Zoon van VI-eo] **VI-eo,2**
Nelen, Petrus Josephus (*07-02-1864, †07-07-1897) [Schoonvader van VII-ix] VII-ix
Nelen, Petrus Josephus (*12-04-1912, †28-12-1982) [Partner van VI-ht] VI-ht
Nelen, Simon Janssen (~19-09-1769, †19-05-1835) [Schoonvader van IV-ab] IV-ab
Niessen, Anna Cornelia (*30-09-1908) [Dochter van VI-fr] **VI-fr,4**
Niessen, Cornelis Jacobus (*19-05-1905, †22-05-1939) [Nummer VII-ke] **VII-ke**
Niessen, Godefridus Adrianus Quirinus (Frits) (*16-09-1936, †23-10-2020) [Zoon van VII-ke] **VII-ke,1**
Niessen, Govert (*06-09-1874) [Partner van VI-fr] VI-fr; VII-ke
Niessen, Jacobus [Schoonvader van VI-fr] VI-fr
Niessen, Jacobus Cornelis (*01-07-1901) [Zoon van VI-fr] **VI-fr,1**
Niessen, Johanna Cornelia (*07-09-1907) [Dochter van VI-fr] **VI-fr,3**
Niessen, Petrus Adrianus (*07-11-1910, †15-05-1911) [Zoon van VI-fr] **VI-fr,5**
Nieuwlaat, Adriana Cornelia Jeanette (*07-08-1913, †30-05-2001) [Partner van VII-ah] VII-ah
Nieuwlaat, Adriana Maria (*31-12-1914, †27-12-1928) [Dochter van VI-cg] **VI-cg,7**
Nieuwlaat, Adrianus Petrus Cornelis (*12-08-1905, †25-05-1971) [Partner van VII-ai] VII-ai
Nieuwlaat, Anna (*01-04-1916, †01-05-1916) [Dochter van VI-cg] **VI-cg,8**
Nieuwlaat, Anna Catharina Maria (*21-03-1909, †24-08-1909) [Dochter van VI-cg] **VI-cg,2**
Nieuwlaat, Anna Cornelia (*20-11-1862, †16-10-1896) [Nummer VI-cd] **VI-cd**; VII-dz; VII-ea; VII-eb; VII-ec; VII-ed; VII-ee; VII-ef
Nieuwlaat, Antonius (*28-04-1860, †20-04-1887) [Zoon van V-ad] **V-ad,2**
Nieuwlaat, Antonius Johannes (*20-10-1905) [Zoon van VI-cf] **VI-cf,3**
Nieuwlaat, Catharina (*24-12-1907, †30-03-1925) [Dochter van VI-cg] **VI-cg,1**
Nieuwlaat, Cornelis (~29-01-1790, †03-01-1828) [Schoonvader van V-ad] V-ad
Nieuwlaat, Cornelis (*18-11-1866, †03-10-1942) [Nummer VI-cf] **VI-cf**; VII-en; VII-eo
Nieuwlaat, Cornelis Johannes Dimphna (*26-09-1927, †05-10-2007) [Zoon van VII-en] **VII-en,3**
Nieuwlaat, Cornelis Leonardus (*13-12-1924, †06-01-2012) [Zoon van VII-eo] **VII-eo,2**
Nieuwlaat, Dijmphna Elisabeth Regina (*01-11-1935) [Dochter van VII-ai] **VII-ai,3**
Nieuwlaat, Elly (*1935) [Partner van VIII-gk] VIII-gk
Nieuwlaat, Franciscus Eduardus (*10-06-1912, †21-02-1976) [Partner van VII-ji] VII-ji; VIII-gl
Nieuwlaat, Helena Johanna (*22-05-1925, †09-03-1931) [Dochter van VII-en] **VII-en,1**
Nieuwlaat, Helena Johanna Maria (*30-10-1934) [Dochter van VII-en] **VII-en,5**
Nieuwlaat, Henricus Cornelis (*23-07-1926) [Zoon van VII-en] **VII-en,2**
Nieuwlaat, Johanna (*26-04-1865, †16-02-1950) [Nummer VI-ce] **VI-ce**; VII-eg; VII-eh; VII-ei; VII-ej; VII-ek; VII-el; VII-em
Nieuwlaat, Johanna (*10-04-1918, †20-05-1918) [Dochter van VI-cg] **VI-cg,10**
Nieuwlaat, Johanna Adriana (*08-10-1936) [Dochter van VII-en] **VII-en,6**
Nieuwlaat, Johanna Cornelia (*26-04-1911, †25-09-1911) [Dochter van VI-cf] **VI-cf,6**
Nieuwlaat, Johanna Maria (*13-12-1913, †21-02-1914) [Dochter van VI-cg] **VI-cg,6**
Nieuwlaat, Johannes (*25-12-1858, †10-12-1862) [Zoon van V-ad] **V-ad,1**
Nieuwlaat, Johannes (*30-11-1868, †02-08-1925) [Nummer VI-cg] **VI-cg**; VII-eg; VIII-cx
Nieuwlaat, Johannes Cornelis (*24-09-1909) [Zoon van VI-cf] **VI-cf,5**
Nieuwlaat, Leonardus (*19-01-1823, †30-04-1887) [Partner van V-ad] V-ad; VI-cd; VI-ce; VI-cf; VI-cg
Nieuwlaat, Leonardus (*30-10-1871, †21-06-1949) [Schoonvader van VII-ai] [Schoonvader van VII-ah] VII-ah; VII-ai
Nieuwlaat, Leonardus (*29-01-1882, †22-12-1968) [Schoonvader van VII-ji] VII-ji
Nieuwlaat, Leonardus (*23-06-1911, †26-02-1912) [Zoon van VI-cg] **VI-cg,4**

Nieuwlaat, Leonardus (*06-10-1912, †01-11-1912) [Zoon van VI-cg] **VI-cg,5**
Nieuwlaat, Leonardus Cornelis (*14-06-1932, †27-06-1932) [Zoon van VII-en] **VII-en,4**
Nieuwlaat, Leonardus Marinus Catharina Maria (*29-03-1938, †30-03-1938) [Zoon van VII-ji] **VII-ji,1**
Nieuwlaat, Leonardus Petrus (*23-03-1899, †10-08-1957) [Nummer VII-en] **VII-en**
Nieuwlaat, Leonardus Petrus (*13-02-1933) [Zoon van VII-ai] **VII-ai,1**
Nieuwlaat, Maria (*01-04-1916, †30-04-1916) [Dochter van VI-cg] **VI-cg,9**
Nieuwlaat, Maria Catharina (*18-09-1919, †19-03-1999) [Nummer VIII-cx] **VIII-cx**; IX-l
Nieuwlaat, Marinus (Marijn) (*17-08-1827, †06-12-1904) V-b
Nieuwlaat, Marinus Cornelis (*02-06-1907, †16-09-1915) [Zoon van VI-cf] **VI-cf,4**
Nieuwlaat, Marinus Franciscus (*02-03-1941, †17-03-1941) [Zoon van VII-ai] **VII-ai,4**
Nieuwlaat, Marinus Leonardus Maria Catharina (*07-03-1939, †16-07-1967) [Nummer VIII-gl] **VIII-gl**
Nieuwlaat, Petrus (*10-05-1910, †24-02-1925) [Zoon van VI-cg] **VI-cg,3**
Nieuwlaat, Petrus Leonardus (*29-07-1934) [Zoon van VII-ai] **VII-ai,2**
Nieuwlaat, Petrus Leonardus Maria (*02-05-1939, †18-01-2001) [Zoon van VII-en] **VII-en,7**
Nieuwlaat, Petrus Marinus (*08-04-1900, †23-05-1952) [Nummer VII-eo] **VII-eo**
Nijs, Ad de (*28-12-1942, †06-02-2010) [Partner van VIII-af] VIII-af
Nijs, Franciscus Christianus de (*12-03-1910, †19-08-1977) [Schoonvader van VIII-af] VIII-af
Nijs, Marinus Cornelis de (*18-06-1890, †19-12-1969) [Partner van VI-gz] VI-gz
Nijs, Petrus Gerardus de (*07-03-1866) [Schoonvader van VI-gz] VI-gz
Nijssen, Anna Cornelia (*22-09-1873) [Schoonmoeder van VII-ez] VII-ez
Nijssen, Cornelia (*04-07-1837, †03-12-1904) [Schoonmoeder van VII-dq] VII-dq
Nooijer, Elisabeth de (*1895) [Partner van VI-bd] VI-bd
Nooijer, Jacob de (*1863) [Schoonvader van VI-bd] VI-bd
Noordhuizen, Adrianus Johannes (*26-11-1878, †09-07-1965) [Partner van VII-b] VII-b; VIII-a; VIII-b; VIII-c
Noordhuizen, Christina Wilhelmina Dijmphna (*02-12-1911, †03-07-1971) [Nummer VIII-a] **VIII-a**
Noordhuizen, Cornelis Johannes Petrus (*29-06-1878, †28-12-1954) [Schoonvader van VII-bv] VII-bv
Noordhuizen, Dijmphna (Dina) (*29-10-1917, †03-08-2006) [Nummer VIII-c] **VIII-c**
Noordhuizen, Dymphna Barbara Agatha Hendrica (*10-06-1940, †13-04-2012) [Nummer VIII-at] **VIII-at**
Noordhuizen, Gerardus Adrianus (Gerrit) (*13-02-1910, †09-03-1997) [Partner van VII-bv] VII-bv; VIII-as; VIII-at
Noordhuizen, Gerrit Jacobus (*19-02-1845, †09-09-1926) [Schoonvader van VII-b] VII-b
Noordhuizen, Helena Cornelia (*1939, †26-05-1946) [Dochter van VIII-b] **VIII-b,1**
Noordhuizen, Hermanus Adrianus (*10-03-1915) [Nummer VIII-b] **VIII-b**
Noordhuizen, Johanna Cornelia (Jo) (*30-05-1936) [Nummer VIII-as] **VIII-as**
Nootenboom, Marinus Johannes (*1900) [Partner van VII-fe] VII-fe
Notenboom, Gerardus [Schoonvader van VII-fe] VII-fe
Nuijes, Cornelia Adriana (*28-05-1881, †15-03-1975) [Schoonmoeder van VII-ba] VII-ba
Nuijtemans, P.J. (*1911) [Partner van VII-fn] VII-fn
Nuijten, Antonius (Toon) (*16-01-1921) [Partner van VII-cd] VII-cd
Nuijten, Johannes (*21-07-1890, †27-05-1973) [Schoonvader van VII-cd] VII-cd
Nuijten, Johannes (Jan) (*03-03-1943, †09-07-1990) [Zoon van VII-cd] **VII-cd,1**
Nuijts, Angele Louise Maria [Partner van VIII-y] VIII-y
Nuijts, Anna Catharina [Schoonmoeder van V-c] V-c
Nuijts, Maria Johanna Theresia [Partner van VIII-fv] VIII-fv

Nuiten, Petronella Cornelia (*27-03-1901, †24-06-1966) [Schoonmoeder van VIII-ap] VIII-ap
Nunen, Johanna van (*07-03-1814, †06-03-1878) [Schoonmoeder van V-bq] V-bq
Ockers, Adriana Helena (*1908) [Nummer VIII-dn] **VIII-dn**
Ockers, Jan Baptist [Partner van VI-ch] VI-ch; VII-ep
Ockers, Johannes Nicolaas Antonius [Schoonvader van VI-ch] VI-ch
Ockers, Judocus Johannes (*13-10-1883) [Nummer VII-ep] **VII-ep**; VIII-dm; VIII-dn; VIII-do
Ockers, Maria Johanna (*1907) [Nummer VIII-dm] **VIII-dm**
Ockers, Maria Magdalena (*13-10-1911, †05-08-1983) [Nummer VIII-do] **VIII-do**
Oekel, Ida van [Schoonmoeder van III-d] III-d
Oerlemans, Anna Maria (*16-01-1903, †07-12-1986) [Schoonmoeder van VIII-cm] VIII-cm
Oerlemans, Cornelia (~19-08-1782, †25-04-1860) [Schoonmoeder van V-al] V-al
Oerlemans, Dimphna (*12-12-1873, †11-03-1937) [Partner van VI-ao] VI-ao; VII-bc; VII-bd
Oerlemans, Dingena (*03-04-1872, †11-09-1948) [Schoonmoeder van VIII-do] VIII-do
Oerlemans, Kornelis (*18-02-1875) [Schoonvader van VII-kq] VII-kq
Oerlemans, Maria Anna (*12-04-1852, †29-06-1918) [Schoonmoeder van VII-dv] VII-dv
Oerlemans, Maria Catharina (*29-06-1878, †16-10-1952) [Schoonmoeder van VIII-bo] VIII-bo
Oerlemans, Maria Johanna Cornelia (*22-09-1938) [Dochter van VII-kq] **VII-kq,1**
Oerlemans, Marijn (*29-05-1834, †16-06-1913) [Schoonvader van VI-ao] VI-ao
Oerlemans, Petrus Adrianus (*29-09-1911) [Partner van VII-kq] VII-kq
Oers, Adrianus van (*09-08-1857, †21-02-1941) [Schoonvader van VI-fs] VI-fs
Oers, Anna van [Partner van VII-hx] VII-hx
Oers, Cornelia Dimphna van (*10-12-1902, †01-09-1944) [Dochter van VI-k] **VI-k,1**
Oers, Cornelis van (*20-05-1872, †07-07-1947) [Partner van VI-k] VI-k
Oers, Leo van (*1917) [Partner van VII-jt] VII-jt
Oers, Maria van (*29-07-1887, †05-07-1950) [Partner van VI-fs] VI-fs
Oers, Maria Anna Cornelia van (*25-05-1931) [Partner van VII-mn] VII-mn
Oers, Maria Cornelia Wilhelmina Adriana Agnes van (*26-12-1942) [Partner van VII-ms] VII-ms
Oers, Maria Petronella van (*19-09-1902, †10-12-1987) [Schoonmoeder van VIII-du] VIII-du
Oers, Marijn van (*31-03-1843, †05-06-1929) [Schoonvader van VI-k] VI-k
Oers, Paulus Bernardus van (*22-04-1885) [Schoonvader van VI-bs] VI-bs
Oers, Petronella Barbara van (*25-03-1912, †09-12-1985) [Partner van VI-bs] VI-bs; VII-da; VII-db; VII-dc
Oers, Petrus Cornelis Antonius van (*07-04-1894, †26-05-1964) [Schoonvader van VII-mn] VII-mn
Oevelen, Adriana Maria van (*16-03-1915) [Partner van VII-ab] VII-ab; VIII-ad
Oevelen, Aloysius van (*05-06-1857, †13-02-1938) [Schoonvader van VII-ab] VII-ab
Oevelen, Cornelis Johannes van (*14-04-1912, †03-04-2000) [Partner van VII-fj] VII-fj; VIII-ds; VIII-dt
Oevelen, Cornelis Johannes Maria (Corné) van (*14-03-1966) [Zoon van VIII-dt] **VIII-dt,1**
Oevelen, Gerardus van (*28-05-1888, †23-01-1966) [Schoonvader van VII-fj] VII-fj
Oevelen, Gerardus Petrus van (*19-04-1940) [Nummer VIII-dt] **VIII-dt**
Oevelen, Jacobus Martinus Lodewijk van (*04-04-1956, †13-04-2008) [Zoon van VII-fj] **VII-fj,5**
Oevelen, Johanna Geertruda van (*26-03-1938, †14-12-2008) [Nummer VIII-ds] **VIII-ds**
Oevelen, Johannes Cornelis van (*24-09-1904) [Zoon van VI-bc] **VI-bc,2**
Oevelen, Johannes Maria Cornelia (John) van (*18-10-1970) [Zoon van VIII-dt] **VIII-dt,2**

Oevelen, Maria Johanna van (*29-09-1947, †08-05-2007) [Dochter van VII-fj] **VII-fj,4**
Oevelen, Petrus van (*28-06-1838, †23-01-1883) [Schoonvader van VI-bc] VI-bc
Oevelen, Petrus van (*31-08-1882) [Partner van VI-bc] VI-bc
Oevelen, Petrus Laurentius Marie (Piet) van (*20-06-1943, †05-10-2017) [Zoon van VII-fj] **VII-fj,3**
Oever, Anna Cornelia van den (*17-03-1878) [Partner van VI-du] VI-du; VII-hc
Oomen, Cornelia [Schoonmoeder van VI-ft] VI-ft
Ooms, Adriana Johanna Maria (Zus) (*13-04-1934, †02-01-2021) [Partner van VIII-fi] VIII-fi
Ooms, Leonardus (Leen) (*26-12-1893, †27-07-1966) [Schoonvader van VIII-fi] VIII-fi
Oorschot, Antonius van (*30-05-1909) [Partner van VII-jg] VII-jg
Oorschot, Johannes van (*26-03-1866, †16-11-1948) [Schoonvader van VII-jg] VII-jg
Oorschot, Marinus Johannes van (*16-08-1939) [Zoon van VII-jg] **VII-jg,1**
Oorschot, Petronella Adriana Maria van (*30-09-1862) [Schoonmoeder van VII-d] VII-d
Oorschot, Wilhelmina Catharina van (*27-08-1903, †07-03-1954) [Schoonmoeder van VII-lt] VII-lt
Oosterbos, Johanna van (*13-11-1845, †28-01-1924) [Schoonmoeder van VII-dw] VII-dw
Oosterbos, Maria Elisabeth van (*26-09-1903, †15-01-1951) [Partner van VII-ig] VII-ig
Oosterbos, Marinus (*07-04-1874, †09-02-1965) [Schoonvader van VII-ig] [Schoonvader van VIII-eg] VII-ig; VIII-eg
Oosterbos, Marinus Franciscus (*23-04-1945, †11-05-1945) [Zoon van VIII-eg] **VIII-eg,2**
Oosterbos, Petrus Cornelis (*23-04-1945, †12-05-1945) [Zoon van VIII-eg] **VIII-eg,1**
Oosterbos, Petrus Johannes (*17-12-1911) [Partner van VIII-eg] VIII-eg
Oostrum, Anna [Schoonmoeder van VIII-bw] VIII-bw
Oostvogels, Barbara (*03-07-1880, †06-12-1943) [Schoonmoeder van VII-w] [Schoonmoeder van VII-ac] VII-w; VII-ac
Oostvogels, Veronica (*14-05-1835) [Schoonmoeder van VI-de] VI-de
Opdorp, Maria Catharina Cornelisse van (~23-09-1789, †10-10-1825) [Schoonmoeder van IV-ah] IV-u; IV-ah
Ossenblok, Cornelis [Partner van VI-hk] VI-hk
Ossenblok, Cornelis (*09-07-1870, †14-02-1941) [Schoonvader van VII-ko] VII-ko
Ossenblok, Johanna Petronella (*26-09-1904, †31-07-1964) [Partner van VII-ko] VII-ko
Ossenblok, Nelly (*1934) [Partner van VIII-hh] VIII-hh
Ossendorp, Jaantje (Jenny) (*13-08-1941) [Partner van VIII-dq] VIII-dq
Ossendorp, Johannes Franciscus (*13-12-1907, †02-05-1975) [Schoonvader van VIII-dq] VIII-dq
Osta, Adriana van (*17-01-1823, †07-04-1901) [Schoonmoeder van V-m] V-m
Osta, Adriana Cornelia Jacoba van (*04-04-1913) [Dochter van VI-dw] **VI-dp,2**
Osta, Adrianus van (*07-10-1841) [Nummer V-ax] **V-ax**
Osta, Adrianus Franciscus van (*22-06-1869, †30-12-1944) [Nummer VI-ds] **VI-ds**; VII-ha; VII-hb
Osta, Adrianus Jacobs van (~04-04-1800, †02-11-1865) [Partner van IV-s] IV-s; V-as; V-at; V-au; V-av; V-aw; V-ax; V-ay; V-az
Osta, Adrianus Johannes Sebastianus van (*06-03-1926) [Zoon van VI-dy] **VI-dy,5**
Osta, Adrianus Leonardus Albertus van (*25-09-1915) [Zoon van VI-dw] **VI-dp,3**
Osta, Alois van (*04-02-1856, †19-03-1856) [Zoon van V-at] **V-at,1**
Osta, Aloisius Gerardus van (*06-08-1897) [Zoon van VI-ds] **VI-ds,2**
Osta, Aloysius Cornelis Anna van (*23-06-1925) [Zoon van VII-hc] **VII-hc,1**
Osta, Antonetta Elisabeth van (*15-02-1880, †26-04-1952) [Nummer VI-dv] **VI-dv**; VII-hd
Osta, Antonia van (*05-08-1838) [Nummer V-aw] **V-aw**
Osta, Arnoldus van (*08-10-1815, †10-11-1855) [Partner van IV-i] IV-i; V-p; V-q; V-r
Osta, Augustinus Sebastianus Antonius van (*24-02-1902) [Zoon van VI-ds] **VI-ds,5**

Osta, Carolus Ludovicus van (*12-09-1876, †25-07-1878) [Zoon van V-av] **V-av,6**
Osta, Cornelia van (*22-12-1845) [Nummer V-az] **V-az**; VI-dz; VI-ea; VI-eb
Osta, Cornelia Elisa Josefina van (*05-12-1872, †29-12-1872) [Dochter van V-ax] **V-ax,3**
Osta, Cornelia Maria van (*08-11-1872, †22-02-1946) [Schoonmoeder van VII-jg] VII-jg
Osta, Cornelis van (*04-02-1835) [Zoon van IV-s] **IV-s,5**
Osta, Cornelis van (*30-07-1883) [Nummer VI-dw] VI-dp; **VI-dw**
Osta, Dijmphna van (*11-03-1896) [Dochter van VI-ds] **VI-ds,1**
Osta, Dimphna van (*05-12-1833, †11-03-1909) [Schoonmoeder van VI-gd] VI-gd
Osta, Dimphna Catharina van (*02-11-1874, †04-03-1876) [Dochter van V-av] **V-av,5**
Osta, Dimphna Catharina van (*13-04-1885) [Nummer VI-dx] **VI-dx**
Osta, Doodgeboren Dochter van (levenloos *12-10-1873) [Dochter van V-av] **V-av,4**
Osta, Doodgeboren Dochter van (levenloos *15-12-1920) [Dochter van VI-dy] **VI-dy,1**
Osta, Doodgeboren Zoon van (levenloos *08-02-1922) [Zoon van VI-dy] **VI-dy,2**
Osta, Doodgeboren Zoon van (levenloos *22-12-1922) [Zoon van VI-dy] **VI-dy,3**
Osta, Elisabeth van (*01-11-1853, †24-02-1941) [Nummer V-r] **V-r**; VI-aw; VI-ax; VI-ay; VI-az
Osta, Elisabeth van (*25-10-1865, †24-11-1865) [Dochter van V-az] **V-az,1**
Osta, Elsa Johanna van (*19-12-1914) [Dochter van VI-du] **VI-du,4**
Osta, Franciscus Delphine Joseph van (*15-09-1929, †07-03-2000) [Zoon van VI-dy] **VI-dy,7**
Osta, Jacobus van (*21-04-1831) [Zoon van IV-s] **IV-s,3**
Osta, Jacobus van (*08-10-1871) [Zoon van V-as] **V-as,3**
Osta, Jacobus van (*06-03-1872) [Nummer VI-dt] VI-do; **VI-dt**
Osta, Jacobus Franciscus Antonius van (*14-10-1894) [Zoon van VI-dr] **VI-dr,1**
Osta, Joannes Aerts van (~29-07-1785, †29-09-1855) [Schoonvader van IV-i] IV-i
Osta, Johanna van (*28-01-1846, †24-05-1847) [Dochter van IV-i] **IV-i,1**
Osta, Johanna van (*29-08-1848, †19-10-1849) [Dochter van IV-i] **IV-i,3**
Osta, Johanna van (*08-03-1852) [Nummer V-q] **V-q**
Osta, Johanna Catharina van (*04-11-1829) [Nummer V-at] **V-at**
Osta, Johanna Christina van (*22-08-1900) [Nummer VII-ha] **VII-ha**
Osta, Johanna Christina Jacoba van (*25-08-1905) [Dochter van VI-dx] **VI-dx,1**
Osta, Johanna Elisa van (*07-10-1918) [Dochter van VI-du] **VI-du,5**
Osta, Johanna Maria van (*17-12-1896, †13-10-1898) [Dochter van VI-dr] **VI-dr,3**
Osta, Johanna Maria Antoinetta van (*17-03-1924) [Dochter van VI-dy] **VI-dy,4**
Osta, Johanna Philomena van (*24-09-1913, †13-08-1985) [Schoonmoeder van VIII-gw] VIII-gw
Osta, Johannes Baptist van (*08-12-1839, †13-03-1875) [Zoon van IV-s] **IV-s,8**
Osta, Johannes Franciscus van (*09-09-1828, †13-10-1890) [Nummer V-as] **V-as**; VI-dq; VI-dr
Osta, Johannes Franciscus van (*12-10-1870) [Zoon van V-ax] **V-ax,1**
Osta, Johannes Franciscus Aloisius van (*25-04-1875) [Zoon van V-ax] **V-ax,4**
Osta, Johannes Henricus van (*12-10-1870) [Zoon van V-ax] **V-ax,2**
Osta, Johannes Wilhelmus van (*22-10-1870, †23-01-1877) [Zoon van V-av] **V-av,2**
Osta, Johannes Wilhelmus van (*26-08-1878, †03-04-1940) [Nummer VI-du] **VI-du**; VII-hc
Osta, Johannes Wilhelmus Maria van (*10-04-1928) [Zoon van VI-dy] **VI-dy,6**
Osta, Josephus Alphonsus van (*20-03-1900) [Zoon van VI-dr] **VI-dr,5**
Osta, Maria Catharina van (*16-06-1887) [Dochter van V-av] **V-av,11**
Osta, Maria Delphina van (*08-10-1910) [Dochter van VI-du] **VI-du,2**
Osta, Maria Elisabeth van (*11-08-1833) [Nummer V-au] **V-au**
Osta, Maria Elisabeth Adriana van (*26-02-1867, †01-11-1895) [Nummer VI-dq] **VI-dq**
Osta, Maria Jacoba van (*28-01-1844, †10-12-1878) [Nummer V-ay] **V-ay**
Osta, Maria Josefina van (*26-08-1898) [Dochter van VI-dr] **VI-dr,4**

Osta, Maria Rosalia van (*30-06-1908) [Nummer VII-hb] **VII-hb**
Osta, Martinus Adrianus van (*09-10-1912) [Zoon van VI-ds] **VI-ds,8**
Osta, Norbertus van (*01-02-1890, †24-11-1944) [Nummer VI-dy] **VI-dy**
Osta, Norbertus Constantinus van (*22-11-1914) [Zoon van VI-ds] **VI-ds,9**
Osta, Petronella van (*12-02-1847, †14-06-1925) [Nummer V-p] **V-p**; VI-aq; VI-ar; VI-as; VI-at; VI-au; VI-av
Osta, Petronella van (*10-09-1857, †21-01-1936) [Schoonmoeder van VI-ay] VI-ay
Osta, Petrus van (*05-02-1850, †03-06-1851) [Zoon van IV-i] **IV-i,4**
Osta, Petrus Johannes van (*14-04-1901) [Nummer VII-hc] **VII-hc**
Osta, Regina Jacoba van (*17-10-1898) [Dochter van VI-ds] **VI-ds,3**
Osta, Sebastiaan van (*08-11-1836, †03-06-1909) [Nummer V-av] **V-av**; VI-ds; VI-dt; VI-du; VI-dv; VI-dw; VI-dx; VI-dy
Osta, Sebastiana Adrianus Johanna van (*10-05-1912) [Dochter van VI-dw] **VI-dp,1**
Osta, Sebastianus Adrianus Leonardus van (*13-06-1911) [Zoon van VI-dt] **VI-do,1**
Osta, Sebastianus Johannes van (*06-02-1910) [Zoon van VI-ds] **VI-ds,7**
Osta, Sebastianus Ludovicus van (*13-02-1869) [Nummer VI-dr] **VI-dr**
Osta, Sebastianus Norbertus van (*18-09-1911, †24-08-1982) [Zoon van VI-du] **VI-du,3**
Osta, Victor Vincent Maria van (*30-10-1895) [Zoon van VI-dr] **VI-dr,2**
Ostaaij, Apolonia (Pleun) van (*18-08-1897) [Schoonmoeder van VII-lc] VII-lc
Ostaaij, Johanna Apollonia van (*1859) [Schoonmoeder van VI-z] VI-z
Otto, Cornelis J. [Partner van VII-cf] VII-cf
Otto, Maria [Schoonmoeder van VIII-k] VIII-k
Oudejans, Geertruida Maria VII-ci
Ouden, Catharina Dimphena den (*18-04-1915, †04-12-1994) [Partner van VIII-cu] VIII-cu
Ouden, Gijsbertus Josephus den (*17-11-1886, †08-11-1935) [Schoonvader van VIII-cu] VIII-cu
Ouden, Josephus Gijsbertus den (*02-07-1904) [Schoonvader van VIII-gu] VIII-gu
Ouden, Maria Johanna den [Schoonmoeder van VII-et] VII-et
Ouden, Petrus Johannes den (*24-02-1928, †22-10-2004) [Partner van VIII-gu] VIII-gu
Oudt, Dorothea Carolina (*15-02-1921, †19-07-2012) [Partner van VII-fr] VII-fr; VIII-dv
Oudt, Pieter Cornelis [Schoonvader van VII-fr] VII-fr
Overveld, Adriana Cornelia van (*14-09-1896, †08-02-1989) [Partner van VII-kf] VII-kf; VIII-gs; VIII-gt
Overveld, Adrianus van (*19-06-1890) [Partner van VII-fw] VII-fw
Overveld, Antonius van (*29-04-1847) [Schoonvader van VII-fw] [Schoonvader van VII-fx] VII-fw; VII-fx
Overveld, Cornelia van (*07-11-1905) [Schoonmoeder van VIII-cc] VIII-cc
Overveld, Dingena van (*15-03-1892, †28-01-1972) [Partner van VII-fx] VII-fx
Overveld, Doodgeboren Zoon van (levenloos *05-06-1921) [Zoon van VII-fw] **VII-fw,1**
Overveld, Franciscus van (*09-03-1875, †09-02-1947) [Schoonvader van VII-kf] VII-kf
Overveld, Johanna van (*20-02-1801, †08-03-1884) [Schoonmoeder van IV-j] IV-j
Overveld, Petronella van (*16-10-1881, †07-06-1957) [Schoonmoeder van VII-gj] VII-gj
Paasen, Anna Cornelia (*13-06-1911, †08-02-1983) [Schoonmoeder van IX-g] IX-g
Paasen, Petronella (*30-01-1906, †05-12-1989) [Schoonmoeder van IX-h] IX-h
Palinckx, Johanna Cornelia (*22-06-1852) [Schoonmoeder van VI-bq] VI-bq
Palings, Anna Maria (*06-06-1887, †17-11-1976) [Schoonmoeder van VII-ji] VII-ji
Pals, Alphonsius (*09-09-1901, †18-06-1971) [Schoonvader van IX-h] IX-h
Pals, Catharina Elisabeth (Toos) (*28-05-1917, †23-01-1987) [Partner van VII-gw] VII-gw; VIII-fe; VIII-ff; VIII-fg
Pals, Cornelis Antonie [Schoonvader van VII-gw] VII-gw
Pals, Franciscus Josephus Cornelis (*14-04-1937, †25-09-2001) [Partner van IX-h] IX-h
Panen, Adriana Cornelia [Schoonmoeder van VII-bx] VII-bx

Panen, Anna Maria (*10-09-1870, †19-07-1916) [Partner van V-x] V-x; VI-bk; VI-bl; VI-bm
Panen, Johannes Baptist (*19-04-1841, †06-09-1908) [Schoonvader van V-x] V-x
Paulissen, Anna Regina Catharina (*26-05-1877) VI-fu
Paulus, Anna Maria (*1915, †28-03-2010) [Schoonmoeder van IX-k] IX-k
Pauwels, Anna Juliana (*24-10-1843) [Schoonmoeder van V-bz] V-bz
Pauwels, Catharina Juliana [Schoonmoeder van VII-jy] VII-jy
Peer, Anna Cornelia van (*14-08-1861, †17-02-1927) [Schoonmoeder van VII-ha] VII-ha
Peer, Johanna van [Partner van VIII-gd] VIII-gd
Peeters, Adriana (*14-02-1870, †31-07-1918) [Schoonmoeder van VII-hf] VII-hf
Peeters, Adriana (*14-05-1884) [Dochter van V-bw] **V-bw,6**
Peeters, Adriana Antonia Maria (*21-05-1892) [Nummer VII-hi] **VII-hi**; VIII-fp; VIII-fq; VIII-fr
Peeters, Adrianus Cornelis (*03-09-1896) [Zoon van VI-ec] **VI-ec,6**
Peeters, Anna Maria [Schoonmoeder van V-ab] V-ab
Peeters, Antonij [Schoonvader van V-bw] V-bw
Peeters, Antonius Adrianus Cornelis (*07-10-1900) [Zoon van VI-ec] **VI-ec,9**
Peeters, Carolus (*22-06-1891) [Zoon van V-bw] **V-bw,9**
Peeters, Cornelia (*13-09-1875) [Dochter van V-bw] **V-bw,2**
Peeters, Cornelia Maria (*08-07-1895, †29-12-1895) [Dochter van VI-ec] **VI-ec,5**
Peeters, Cornelia Maria (*26-04-1909) [Nummer VII-hn] **VII-hn**
Peeters, Cornelia Maria (*04-05-1925, †19-06-1925) [Dochter van VII-bo] **VII-bo,1**
Peeters, Cornelia Maria (*17-03-1927) [Dochter van VII-bo] **VII-bo,2**
Peeters, Dijmphna (*20-01-1820, †05-03-1895) [Schoonmoeder van V-bn] V-bn
Peeters, Doodgeboren Kind (levenloos *08-01-1903) [Kind van VI-ec] **VI-ec,10**
Peeters, Doodgeboren Kind (levenloos *17-01-1907) [Kind van VI-ec] **VI-ec,12**
Peeters, Elisabeth Maria (*06-06-1923) VII-li
Peeters, Elizabeth (*27-09-1877, †20-08-1950) [Nummer VI-gu] **VI-gu**; VII-ma; VII-mb; VII-mc; VII-md; VII-me; VII-mf
Peeters, Francisca Wilhelmina (*11-03-1904) [Nummer VII-hl] **VII-hl**; VIII-fw; VIII-fx
Peeters, Huberdina Cornelia (*28-12-1898) [Nummer VII-hk] **VII-hk**; VIII-fv
Peeters, Jacobus (*02-09-1893) [Zoon van V-bw] **V-bw,10**
Peeters, Jacobus Johannes (*11-07-1893) [Zoon van VI-ec] **VI-ec,3**
Peeters, Joannes Franciscus (*17-12-1860, †24-11-1926) [Nummer VI-ec] **VI-ec**; VII-hi; VII-hj; VII-hk; VII-hl; VII-hm; VII-hn
Peeters, Johanna (*14-05-1842) [Schoonmoeder van V-cj] V-cj
Peeters, Johanna Antonia Petronella (*13-07-1894) [Dochter van VI-ec] **VI-ec,4**
Peeters, Johannes (*27-07-1845) [Partner van V-bw] V-bw; VI-gu
Peeters, Johannes (*16-06-1871, †19-06-1944) [Schoonvader van VII-bo] VII-bo
Peeters, Johannes Adrianus (*13-06-1891) [Zoon van VI-ec] **VI-ec,1**
Peeters, Johannes Antonissen (~29-05-1796, †08-03-1854) [Schoonvader van V-bg] V-bg
Peeters, Johannes Antonius (*20-12-1879) [Zoon van V-bw] **V-bw,4**
Peeters, Johannes Petrus (*11-08-1928, †09-09-1928) [Zoon van VII-bo] **VII-bo,3**
Peeters, Johannes Petrus (*16-12-1930) [Zoon van VII-bo] **VII-bo,4**
Peeters, Lucia Elizabet (*26-04-1874, †29-06-1955) [Dochter van V-bw] **V-bw,1**
Peeters, Maria Cornelia (*30-04-1882) [Dochter van V-bw] **V-bw,5**
Peeters, Maria Cornelia (*17-08-1935) [Nummer VIII-ar] **VIII-ar**
Peeters, Maria Elisabeth (*26-09-1847) [Partner van V-bg] V-bg; VI-er; VI-es
Peeters, Maria Petronella (*05-08-1897, †01-09-1932) [Nummer VII-hj] **VII-hj**; VIII-fs; VIII-ft; VIII-fu
Peeters, Martinus Constantinus (*24-02-1889, †06-10-1914) [Zoon van V-bw] **V-bw,8**
Peeters, Paulus Johannes [Partner van V-bb] V-bb; VI-ec

Peeters, Petrus (*26-12-1932) [Nummer VIII-aq] **VIII-aq**
Peeters, Petrus Franciscus (*10-04-1908) [Nummer VII-hm] **VII-hm**
Peeters, Theodoor (*02-02-1903, †16-08-1966) [Partner van VII-bo] VII-bo; VIII-aq; VIII-ar
Peeters, Theodorus Antonius (*08-08-1945, †17-09-1945) [Zoon van VII-bo] **VII-bo,8**
Peeters, Victor (*06-07-1886) [Zoon van V-bw] **V-bw,7**
Peeters, Wilhelmina Johanna Cornelia (*20-08-1942, †12-09-1942) [Dochter van VII-bo] **VII-bo,7**
Peeters, Wilhelmus Petrus Hubertus (*28-10-1903) [Partner van VII-ki] VII-ki
Pellis, Antonia Hendrina (*11-07-1932) [Partner van VIII-ae] VIII-ae
Pellis, Petrus (*26-06-1904, †30-12-1957) [Schoonvader van VIII-ae] VIII-ae
Philips, Augusta Louisa (*01-12-1883) [Nummer VII-eq] **VII-eq**
Philips, Cornelius Melchior (*07-11-1823, †10-11-1899) [Partner van VI-ci] VI-ci; VII-eq
Philips, Petrus Melchior (~29-06-1793, †30-12-1848) [Schoonvader van VI-ci] VI-ci
Piessens, Helena Elisabeth (*20-01-1899, †15-10-1945) [Partner van VII-gs] VII-gs; VIII-eo; VIII-ep; VIII-eq
Piessens, Theodoor Adriaan (*24-10-1875, †27-05-1962) [Schoonvader van VII-gs] VII-gs
Pijnen, Petronella Janssen (*12-12-1808, †04-06-1888) [Schoonmoeder van V-g] V-g
Pirée, Catharina (*01-11-1857, †07-02-1923) [Schoonmoeder van VII-dj] VII-dj
Pirée, Jeanne (*1926, †14-06-2003) [Partner van VIII-fh] VIII-fh
Plasmans, Christiaan (*28-11-1898, †13-01-1982) [Schoonvader van VII-fq] VII-fq
Plasmans, Maria Adriana (*03-09-1927) [Partner van VII-fq] VII-fq
Ploeg, Geert van der [Schoonvader van VII-es] VII-es
Ploeg, Jan van der (*1874) [Partner van VII-es] VII-es
Plompen, Verona (*1924) [Partner van VIII-gs] VIII-gs
Poel, Jacobus Cornelis van der (*05-06-1915) [Partner van VIII-v] VIII-v
Poel, Johannes (Jan) van der (*24-05-1879, †05-01-1951) [Schoonvader van VIII-ck] VIII-ck
Poel, Martinus Adrianus van der (*05-03-1907) [Partner van VIII-ck] VIII-ck
Poel, Petrus Cornelis van der (*29-01-1889, †18-10-1918) [Schoonvader van VIII-v] VIII-v
Polderman, Antonius [Partner van VIII-cr] VIII-cr
Posthumus, Dien (*17-04-1931, †21-06-2003) [Partner van VIII-ec] VIII-ec
Potters, Albertus Josephus Aloijsius (*08-05-1917) [Zoon van VII-iv] **VII-iv,1**
Potters, Carolus (*07-12-1887, †13-06-1970) [Partner van VII-iv] VII-iv; VIII-gd
Potters, Elisabeth Cornelia (*23-06-1887) [Schoonmoeder van VII-hm] [Schoonmoeder van VIII-fq] VII-hm; VIII-fq
Potters, Franciscus Josephus (*14-06-1919, †20-09-1978) [Nummer VIII-gd] **VIII-gd**
Potters, Johanna (~27-04-1787, †<1834) [Partner van III-i] III-i
Potters, Josephus (*18-12-1835, †08-11-1901) [Schoonvader van VII-iv] VII-iv
Potters, Matthijs (~02-05-1753, †29-01-1820) [Schoonvader van III-i] III-i
Prenter, Adrie de (*1931) [Partner van VIII-hd] VIII-hd
Prince, Hendrika [Schoonmoeder van VII-am] VII-am
Proost, Cornelia [Schoonmoeder van VII-r] VII-r
Proost, Maria Catharina (*26-07-1877) [Schoonmoeder van VII-io] VII-io
Prop, Cornelis (*04-02-1827) [Zoon van IV-t] **IV-t,2**
Prop, Huberdina (*03-11-1825, †15-03-1909) [Nummer V-ba] **V-ba**
Prop, Jacobus (*16-09-1796, †11-01-1884) [Partner van IV-t] IV-t; V-ba; V-bb
Prop, Johanna Maria (*22-01-1829) [Nummer V-bb] **V-bb**; VI-ec
Prop, Norbertus Norberts (~26-10-1772) [Schoonvader van IV-t] IV-t
Prop, Wilhelmus (*29-10-1831, †09-04-1852) [Zoon van IV-t] **IV-t,4**
Pul, Adrianus van (*28-12-1834, †29-08-1896) [Schoonvader van VI-dl] VI-dl

Pul, Elisabeth Maria Catharina van (*13-05-1896, †02-01-1969) [Nummer VII-gm] **VII-gm**
Pul, Maria Cornelis van (*05-05-1877, †11-05-1958) [Schoonmoeder van VII-in] VII-in
Pul, Petrus Franciscus van (*22-06-1869, †16-11-1921) [Partner van VI-dl] VI-dl; VII-gm
Putte, Joanne van (~23-04-1742) [Dochter van I] **I,3**
Putte, Johanna van (~24-02-1743, †24-05-1792) [Nummer II-b] **II-b**; III-e; III-f; III-g; III-h; III-i; III-j
Putten, Gerardus van (*±1709) [Partner van I] I; II-b
Quick, Maria Catharina (*15-12-1809, †25-02-1843) [Schoonmoeder van V-o] V-o
Quick, Maria Catharina Janssen (*27-04-1811, †30-12-1857) [Schoonmoeder van VI-dc] VI-dc
Raaijmakers, Adriana Lucia (*27-03-1847, †17-04-1923) [Schoonmoeder van VI-gw] VI-gw
Raaijmakers, Adrianus Augustinus Jacobus (*30-01-1914, †15-02-1990) [Partner van VII-br] VII-br
Raaijmakers, Marinus Cornelis Adrianus (*15-12-1871, †25-09-1941) [Schoonvader van VII-br] VII-br
Raats, Anna Janssen (~30-09-1765, †30-11-1820) II-b
Raats, Bernardus Jacobus (*16-11-1934, †26-06-2017) [Zoon van VII-bt] **VII-bt,1**
Raats, Charles (*09-11-1863, †25-05-1931) [Schoonvader van VII-gx] [Schoonvader van VII-gy] VII-gx; VII-gy
Raats, Elisabeth (*25-12-1881, †10-02-1975) [Schoonmoeder van VII-bt] VII-bt
Raats, Elisabeth Jacoba (†02-05-1941) [Dochter van VII-bt] **VII-bt,3**
Raats, Helena (*25-06-1924, †06-09-2002) [Partner van VII-ax] VII-ax
Raats, Henricus Jacobus (*09-05-1936) [Zoon van VII-bt] **VII-bt,2**
Raats, Jacoba (*11-09-1907, †24-09-1961) [Partner van VII-gy] VII-gy; VIII-fl
Raats, Jan (*06-02-1927, †14-07-2018) VII-lq
Raats, Johannes Barnoldus (*06-09-1885, †28-10-1974) [Schoonvader van VII-bt] VII-bt
Raats, Maria Catharina (*27-02-1899, †09-03-1979) [Partner van VII-gx] VII-gx; VIII-fh; VIII-fi; VIII-fj; VIII-fk
Raats, Marinus Antonius (*13-02-1893, †21-04-1967) [Schoonvader van VII-ax] VII-ax
Raats, Petronella (*12-10-1877, †02-08-1958) [Schoonmoeder van VII-me] VII-me
Raats, Wilhelmus (*03-10-1907, †05-10-1984) [Partner van VII-bt] VII-bt
Raets, Adriana Cornelia (*10-05-1829, †>1900) [Schoonmoeder van V-k] V-k
Rampaart, Antonius Jacobus (*01-06-1869, †11-10-1928) [Schoonvader van VII-hh] VII-hh
Rampaart, Arnoldina Maria (*29-07-1912) [Dochter van VI-gl] **VI-gl,1**
Rampaart, Catharina Gerarda Antonia Maria (*10-08-1936) [Dochter van VII-hh] **VII-hh,2**
Rampaart, Catharina Maria Johanna (*11-12-1876) [Nummer VI-gj] **VI-gj**
Rampaart, Cornelis Jacobus (*08-01-1885, †14-01-1969) [Nummer VI-gm] **VI-gm**; VII-lm
Rampaart, Doodgeboren Dochter (levenloos *19-04-1915) [Dochter van VI-gm] **VI-gm,1**
Rampaart, Johanna Paulina (*02-03-1920, †20-10-2002) [Dochter van VI-gm] **VI-gm,3**
Rampaart, Johannes Laurentius Marie (*05-07-1903) [Partner van VII-hh] VII-hh
Rampaart, Laurentius Johannes Adrianus (*10-10-1923, †<2009) [Nummer VII-ll] **VII-ll**
Rampaart, Maria Cornelia (*02-03-1920) [Dochter van VI-gm] **VI-gm,4**
Rampaart, Petronella Antonia Gerardina Catharina (*05-03-1933) [Dochter van VII-hh] **VII-hh,1**
Rampaart, Pieternella Jacoba (*28-05-1879, †07-08-1886) [Dochter van V-bt] **V-bt,3**
Rampaert, Antonetta Cornelia Johanna (*05-06-1923, †11-12-1927) [Dochter van VI-gk] **VI-gk,5**
Rampaert, Cornelia Maria Anna (*05-02-1930) [Dochter van VI-gk] **VI-gk,6**
Rampaert, Doodgeboren Zoon (levenloos *22-01-1888) [Zoon van V-bt] **V-bt,6**
Rampaert, Elisabeth Cornelia (*02-09-1916) [Dochter van VI-gk] **VI-gk,2**

Rampaert, Gerardus Johannes (*05-01-1878, †01-06-1960) [Nummer VI-gk] **VI-gk**; VII-lg; VII-lh
Rampaert, Gerardus Laurens (~21-02-1801, †22-06-1858) [Schoonvader van V-bt] V-bt
Rampaert, Johanna Petronella (*20-07-1918) [Dochter van VI-gk] **VI-gk,3**
Rampaert, Laurentius (*15-10-1837, †24-02-1918) [Partner van V-bt] V-bt; VI-gj; VI-gk; VI-gl; VI-gm
Rampaert, Maria Cornelia (*27-09-1914) [Nummer VII-lg] **VII-lg**
Rampaert, Petrus Jacobus (*11-07-1891, †19-01-1894) [Zoon van V-bt] **V-bt,7**
Rampart, Adriaan Cornelis (*25-06-1881, †16-08-1949) [Nummer VI-gl] **VI-gl**; VII-li; VII-lj; VII-lk; VII-ll
Rampart, Christiaan Cornelis Antonius (*29-07-1917) [Nummer VII-lj] **VII-lj**
Rampart, Gerardus Johannes (*10-06-1951, †17-04-2019) [Zoon van VII-lh] **VII-lh,1**
Rampart, Laurentius Marinus Cornelis (*22-01-1917, †01-02-1953) [Nummer VII-lm] **VII-lm**
Rampart, Maria Elisabeth Laurentia (*04-11-1913, †19-08-1952) [Nummer VII-li] **VII-li**
Rampart, Petrus Johannes Laurentius (Piet) (*11-11-1920, †01-05-1985) [Nummer VII-lh] **VII-lh**
Rampart, Wilhelmina Catharina Christina (*17-06-1919, †12-07-1957) [Nummer VII-lk] **VII-lk**
Raymakers, Alois (*17-02-1876, †06-07-1957) [Partner van VI-fd] VI-fd; VII-jj; VII-jk; VII-jl; VII-jm; VII-jn; VII-jo; VII-jp; VII-jq; VII-jr
Raymakers, Cornelis (*1912, †1966) [Nummer VII-jo] **VII-jo**
Raymakers, Dien (*1929) [Dochter van VII-jj] **VII-jj,4**
Raymakers, Dijmphna (*1904, †1983) [Nummer VII-jl] VII-iz; **VII-jl**; VIII-gf; VIII-gg
Raymakers, Jacobus (*1926, †1977) [Zoon van VII-jj] **VII-jj,2**
Raymakers, Jeanne (*1919) [Nummer VII-jq] **VII-jq**
Raymakers, Johanna Elisabeth (*27-07-1906, †1978) [Nummer VII-jm] **VII-jm**; VIII-go; VIII-gp; VIII-gq; VIII-gr
Raymakers, Johanna Theodora Cornelia (*11-06-1936) [Nummer VIII-gn] **VIII-gn**
Raymakers, Josephus (Jef) (*12-11-1908) [Nummer VII-jn] **VII-jn**
Raymakers, Josephus (*07-05-1933) [Nummer VIII-gm] **VIII-gm**; VIII-gp
Raymakers, Julia Dimphna Francisca (*04-05-1921) [Nummer VII-jr] **VII-jr**
Raymakers, Lisette (*1934) [Dochter van VII-jj] **VII-jj,6**
Raymakers, Maria (*1910, †1915) [Dochter van VI-fd] **VI-fd,6**
Raymakers, Maria (*1916) [Nummer VII-jp] **VII-jp**
Raymakers, Marie (*1925) [Dochter van VII-jj] **VII-jj,1**
Raymakers, Petrus (*1901, †1964) [Nummer VII-jj] **VII-jj**; VIII-gm; VIII-gn
Raymakers, Petrus Carolus [Schoonvader van VI-fd] VI-fd
Raymakers, Rik (*1902) [Nummer VII-jk] **VII-jk**
Raymakers, Rik (*1928, †1994) [Zoon van VII-jj] **VII-jj,3**
Raymakers, Theo (*1938, †1993) [Zoon van VII-jj] **VII-jj,8**
Reijen, Anna Maria van (*08-08-1847, †24-06-1925) [Partner van V-g] V-g; VI-p; VI-q; VI-r; VI-s
Reijen, Johannes van (*18-10-1799, †07-04-1849) [Schoonvader van V-g] V-g
Rekkers, Cornelis [Schoonvader van VI-am] VI-am
Rekkers, Cornelis (*18-01-1920) [Zoon van VI-am] **VI-am,2**
Rekkers, Hendrikus (*28-12-1894, †05-07-1978) [Partner van VI-am] VI-am; VII-az; VII-ba
Rekkers, Juliana Helena (*06-09-1917) [Nummer VII-az] **VII-az**
Rekkers, Petronella (*1923) [Nummer VII-ba] **VII-ba**
Renkels, Henrica (*03-10-1863, †01-01-1940) [Schoonmoeder van VI-ho] VI-ho
Rens, Naan (*1924) VIII-fj

Rens, Wilhelmina Johanna (*23-10-1890, †07-07-1951) [Schoonmoeder van VIII-ar] VIII-ar
Rentmeester, Maria VI-cd
Reuvers, Judoca Maria (Riet) (*18-06-1926, †14-12-2016) [Partner van VIII-by] VIII-by
Reuvers, Marinus (*25-11-1889) [Schoonvader van VIII-by] VIII-by
Reynaerts, Dimphna [Schoonmoeder van VI-ds] VI-ds
Ribbens, Johannes Marinus (*13-11-1879, †13-03-1962) [Schoonvader van VII-kn] VII-kn
Ribbens, Petrus Jacobus Maria (*1903) [Partner van VII-kn] VII-kn
Riel, Helena van (~19-08-1764, †08-10-1827) [Schoonmoeder van IV-y] IV-y
Riet, Adriana van de (†13-01-1812) [Schoonmoeder van IV-n] IV-n
Rijck, Dympna de (~04-11-1796, †11-07-1869) [Schoonmoeder van V-a] V-a
Rijk, Maria de (*09-09-1815, †16-06-1885) [Schoonmoeder van V-r] V-r
Rijk, Petrus de (*1871) [Schoonvader van VII-km] VII-km
Rijk, Wilhelmina Petronella Catharina de (*28-02-1904, †11-05-1966) [Partner van VII-km] VII-km
Rijpers, Adrianus Petrus (*1899) [Partner van VII-ag] VII-ag
Rijpers, Cornelis (*19-02-1873, †12-09-1948) [Schoonvader van VII-ag] VII-ag
Rijsdijk, Adrianus (*19-05-1888, †23-11-1961) [Schoonvader van VIII-ak] VIII-ak
Rijsdijk, Antonij (*15-04-1824, †10-12-1899) [Schoonvader van VI-cl] VI-cl
Rijsdijk, Antonius (Toon) (*30-09-1924, †18-06-1989) [Partner van VIII-ak] VIII-ak
Rijsdijk, Elisabeth Wilhelmina (†06-03-2007) [Partner van VIII-di] VIII-di
Rijsdijk, Johanna (*05-12-1861) [Partner van VI-cl] VI-cl
Rijsdijk, Piet (*1949) [Zoon van VIII-ak] **VIII-ak,1**
Rijsewijk, Anna Isabella van (*01-06-1891) [Schoonmoeder van VII-ad] VII-ad
Rijsewijk, Anna Petronella van (*10-08-1915, †16-11-1938) [Schoonmoeder van VIII-at] VIII-at
Robben, Helena (*16-12-1829, †30-04-1905) [Schoonmoeder van VI-b] VI-b
Rockx, Adrianus Johannes (*30-07-1893, †27-05-1979) [Schoonvader van VII-ky] VII-ky
Rockx, Gerardus Johannes (*06-01-1929) [Partner van VII-ky] VII-ky
Roecken, Adrianus (*01-12-1820, †05-05-1875) [Schoonvader van V-bj] V-ab; V-bj
Roecken, Catharina (*23-01-1851, †14-02-1939) [Partner van V-bj] V-bj
Roecken, Johanna (*01-05-1808, †19-08-1870) [Schoonmoeder van V-f] V-f
Roecken, Maria Catharina (~09-03-1808, †08-11-1877) [Schoonmoeder van V-cd] V-cd
Roecken, Maria Sebastiaans (~19-10-1738, []24-04-1809) [Schoonmoeder van III-c] III-c
Roels, Henri Adolphe (Harry) (*09-12-1923, †04-11-1996) [Partner van VIII-es] VIII-es
Roels, Petrus Hendrikus (*12-03-1895) [Schoonvader van VIII-es] VIII-es
Roels, Petrus Ludovicus Adrianus Maria (*04-12-1944, †05-12-1944) [Zoon van VIII-es] **VIII-es,1**
Roest, Leonie (*1915, †1994) [Partner van VI-fp] VI-fp
Rogier, Christiana Wilhelmina (*28-07-1846) [Schoonmoeder van VII-b] VII-b
Roks, Anna Wilhelmina Maria (*06-01-1920) [Nummer VIII-fp] **VIII-fp**
Roks, Christianus (*17-09-1911, †10-09-1977) [Schoonvader van IX-k] IX-k
Roks, Cornelia Maria (*19-10-1922) [Nummer VIII-fr] **VIII-fr**
Roks, Jan (*13-08-1941, †10-03-1994) [Partner van IX-k] IX-k
Roks, Johanna Catharina Maria (*11-01-1924) [Dochter van VII-hi] **VII-hi,4**
Roks, Johannes Franciscus (*29-02-1852, †16-06-1916) [Schoonvader van VII-hi] VII-hi
Roks, Wilhelmina Johanna Francisca (*03-11-1921) [Nummer VIII-fq] **VIII-fq**
Roks, Wilhelmus Philippus (*14-10-1883, †25-02-1950) [Partner van VII-hi] VII-hi; VIII-fp; VIII-fq; VIII-fr
Rombout, Johanna Bastiaantje (*09-11-1887, †23-08-1958) [Schoonmoeder van VII-bq] VII-bq
Rombouts, Maria Elisabeth Johanna [Partner van VIII-bf] VIII-bf

Rommels, Johanna Maria (*24-11-1863, †14-11-1934) [Schoonmoeder van VI-gm] VI-gm
Rommens, Adrianus (*02-02-1841) [Partner van V-cc] V-cc
Rommens, Adrianus Adriaens (~03-02-1787, †05-04-1876) [Schoonvader van V-cc] V-cc
Rommens, Anna Cornelia [Schoonmoeder van VII-ik] VII-ik
Rommens, Cornelis Adrianus (*26-04-1882) [Zoon van V-cc] **V-cc,1**
Rommens, Dingena Johanna (*07-03-1875, †10-12-1942) [Partner van VI-fx] VI-fx; VII-kl
Rommens, Franciscus (*03-10-1884, †14-11-1884) [Zoon van V-cc] **V-cc,2**
Rommens, Johanna Catharina IV-c
Rommens, Johannes (*05-10-1845, †21-04-1899) [Schoonvader van VI-fx] VI-fx
Rommens, Wim [Partner van VII-mj] VII-mj
Rommers, Adrianus Cornelis (*01-09-1895) [Partner van VII-s] VII-s; VIII-w
Rommers, Anna Maria (*17-06-1868, †14-01-1929) [Schoonmoeder van VII-mb] VII-mb
Rommers, Catharina Antonetta (*21-12-1906) [Partner van VII-t] VII-t
Rommers, Johannes (*15-10-1866, †02-07-1961) [Schoonvader van VII-s] [Schoonvader van VII-t] VII-s; VII-t
Rommers, Johannes (*16-11-1930) [Nummer VIII-w] **VIII-w**
Rooij, Adriana Catharina Lucia de (*1832, †09-01-1894) [Schoonmoeder van VI-dj] VI-dj
Rooij, Adrianus de (*1884, †1955) [Schoonvader van VIII-dx] VIII-dx
Rooij, Gerrit de (*1801) [Getuige bij geboorteaangifte van VI-ca] VI-ca
Roosen, Cornelia Catharina (*19-03-1925, †02-06-1997) [Partner van VIII-d] VIII-d
Roosen, Johannes Stephanus (*26-01-1880, †02-10-1975) [Schoonvader van VIII-d] VIII-d
Roosendaal, Helena (*05-07-1902, †24-09-1977) [Schoonmoeder van VIII-ex] VIII-ex
Roosendaal, Johanna Cornelia (Jans) (*12-08-1906, †08-05-1990) [Schoonmoeder van VII-co] VII-co
Roovers, Adrianus (*02-08-1887, †05-03-1952) [Schoonvader van VII-bs] VII-bs
Roovers, Jacobus Wilhelmus (*26-08-1920, †26-06-1986) [Partner van VII-bs] VII-bs
Roovers, Maria (*28-07-1855) [Schoonmoeder van VII-dp] VII-dp
Rossen, Adrianus (*19-10-1881, †06-01-1965) [Schoonvader van VII-aj] VII-aj
Rossen, Franciscus (*05-04-1905, †23-03-1976) [Partner van VII-aj] VII-aj
Rous, Johannes (*1785, †12-07-1872) [Schoonvader van V-ba] V-ba
Rous, Johannes (*02-06-1823, †13-04-1902) [Partner van V-ba] V-ba
Roy, Petrus de (*1915, †1993) [Partner van VIII-dx] VIII-dx
Rozendaal, Adrianus (*03-05-1922) [Zoon van VI-p] **VI-p,4**
Rozendaal, Anna Maria (*03-05-1902) [Dochter van VI-p] **VI-p,1**
Rozendaal, Cornelis (*10-02-1920) [Zoon van VI-p] **VI-p,3**
Rozendaal, Jacobus (*13-09-1925, †24-03-2003) [Nummer VII-ad] **VII-ad**
Rozendaal, Jan (*25-02-1835, †01-08-1915) [Schoonvader van VI-p] VI-p
Rozendaal, Joannes (*04-03-1917, †31-12-1951) [Zoon van VI-p] **VI-p,2**
Rozendaal, Kornelis (*26-11-1878) [Partner van VI-p] VI-p; VII-ad
Rozendaal, Petrus (*02-07-1924) [Zoon van VI-p] **VI-p,5**
Rühs, Friederike Hermine (Riekie) (*14-11-1932, †12-10-2012) [Schoonmoeder van VIII-gx] VIII-gx
Ruijck, Laurentius Augustinus [Partner van VIII-fz] VIII-fz
Ruijten, Adrianus (*10-09-1891, †25-01-1966) [Schoonvader van VIII-al] VIII-al
Ruijten, Adrianus Cornelis (*06-11-1922, †03-09-2009) [Partner van VIII-al] VIII-al
Ruijten, Antonetta (*15-04-1899, †24-07-1968) [Schoonmoeder van VIII-bi] VIII-bi
Ruijten, Catharina (*15-07-1840, †12-02-1908) [Schoonmoeder van VI-bc] VI-bc
Ruijten, Maria Catharina (*03-05-1886, †31-05-1970) [Schoonmoeder van VIII-bq] VIII-bq
Ruyter, Jan de [Partner van VIII-bs] VIII-bs

Sain, Maria de (*22-07-1872) [Schoonmoeder van VII-gs] VII-gs
Sande, Anna Cornelia van (*24-02-1895) [Schoonmoeder van VII-lo] VII-lo
Sande, Maria Antonia van der (*15-05-1876, †19-06-1936) [Schoonmoeder van VII-mh] [Schoonmoeder van VII-mi] VII-mh; VII-mi
Sanden, Dijmphna van der (*1904, †1962) [Partner van VII-hp] VII-hp
Sanders, Adriana Cornelia (*30-12-1870) [Schoonmoeder van VII-ab] VII-ab
Sanders, Anna (*1910) [Dochter van VI-eq] **VI-eq,2**
Sanders, Anna Cornelia (*07-10-1870) [Dochter van V-bf] **V-bf,1**
Sanders, Anna Cornelia Jacobs (~11-03-1802, †06-01-1874) [Partner van IV-y] IV-y
Sanders, Cornelis (*22-05-1875) [Nummer VI-eq] **VI-eq**; VII-ib; VII-ic; VII-id
Sanders, Franciscus (*1912, †1988) [Zoon van VI-eq] **VI-eq,3**
Sanders, Jacobus August (~26-12-1766, †15-07-1850) [Schoonvader van IV-y] IV-y
Sanders, Johannes Jacobs (~25-01-1797) [Schoonvader van V-bf] V-bf
Sanders, Josepha (*1921) [Nummer VII-id] **VII-id**
Sanders, Jozef Adrianus (*12-04-1924) [Partner van VII-na] VII-na
Sanders, Juliana (*24-08-1895, †1931) [Partner van VI-hj] VI-hj; VII-mz
Sanders, Louis (*1919, †2000) [Nummer VII-ic] **VII-ic**
Sanders, Lucia (*24-09-1930) [Partner van VII-nb] VII-nb
Sanders, Ludovicus Gerardus (*17-08-1929) [Partner van VII-nc] VII-nc
Sanders, Maria (*01-12-1841, †29-10-1928) [Schoonmoeder van VI-df] VI-df
Sanders, Maria (*04-03-1879) [Dochter van V-bf] **V-bf,4**
Sanders, Maria (*1916, †1990) [Nummer VII-ib] **VII-ib**
Sanders, Marinus (*24-04-1872, †22-09-1874) [Zoon van V-bf] **V-bf,2**
Sanders, Petrus Cornelis Alphonsus Maria (*16-05-1891) [Schoonvader van VII-na] [Schoonvader van VII-nc] [Schoonvader van VII-nb] VII-na; VII-nb; VII-nc
Sanders, Petrus Franciscus (*26-04-1854) [Schoonvader van VI-hj] VI-hj
Sanders, Sebastianus (*06-05-1841) [Partner van V-bf] V-bf; VI-eq
Sanders, Stephanus (*1908) [Zoon van VI-eq] **VI-eq,1**
Santegroes, Elisabeth Oetronella Cornelia Antonia (*22-06-1911) [Schoonmoeder van VIII-at] VIII-at
Santvliet, Jacoba Janssen van (~17-02-1777, †14-12-1854) [Schoonmoeder van IV-e] IV-e
Scheepers, Cornelia (~17-10-1766, †20-02-1849) V-ac
Scheepers, Joanna (*22-06-1849, †12-07-1914) [Schoonmoeder van VI-fq] VI-fq
Schellekens, Lucia Maria VII-au
Schenck, Antonetta (*18-04-1882, †20-01-1957) [Schoonmoeder van VII-gg] VII-gg
Schenkenberg, Cornelia Johanna (*26-05-1921) [Dochter van VII-r] **VII-r,1**
Schenkenberg, Cornelis Marinus (*29-12-1899) [Partner van VII-r] VII-r
Schenkenberg, Franciscis Cornelis (*26-11-1924) [Zoon van VII-r] **VII-r,3**
Schenkenberg, Franciscus [Schoonvader van VII-r] VII-r
Schenkenberg, Jeannette Jacoba Dina (*11-05-1933) [Dochter van VII-r] **VII-r,6**
Schenkenberg, Johanna Louisa Cornelia (*27-06-1929) [Dochter van VII-r] **VII-r,4**
Schenkenberg, Maria (*1867, †17-10-1949) [Schoonmoeder van VIII-dm] VIII-dm
Schenkenberg, Marinus Louis (*21-10-1931) [Zoon van VII-r] **VII-r,5**
Schenkenberg, Wilhelmina Johanna Sophia (*04-06-1922) [Dochter van VII-r] **VII-r,2**
Schie, Wim van (*19-08-1940) [Partner van VIII-dv] VIII-dv
Schijvenaars, Adriana Dimphna (*17-12-1894) [Schoonmoeder van VIII-by] VIII-by
Schijvenaars, Cornelis Johannes (*07-08-1884, †02-08-1972) [Schoonvader van VII-cm] VII-cm
Schijvenaars, Joanna (*30-04-1863, †18-03-1935) [Schoonmoeder van VII-dx] VII-dx
Schijvenaars, Maria (*21-11-1837, †03-02-1912) [Schoonmoeder van VI-d] VI-d
Schijvenaars, Petrus Josephus (*09-12-1919) [Partner van VII-cm] VII-cm
Schilders, Anna Catharina [Schoonmoeder van VI-am] VI-am

Schillemans, Wilhelmina (*03-07-1879, †02-04-1960) [Schoonmoeder van VII-kl] VII-kl
Schilt, Adrianus Cornelis (Kees) van (*21-01-1942, †29-08-2004) [Partner van VIII-r] VIII-r
Schilt, Cornelis (Joop) van (*08-09-1901, †31-07-1976) [Schoonvader van VIII-r] VIII-r
Schimmer, Jan (*1927) [Partner van VIII-s] VIII-s
Schmits, Casper Johannes (*27-09-1837, †27-11-1921) [Schoonvader van VI-d] VI-d
Schmits, Casper Johannes (*23-12-1888) [Nummer VII-g] **VII-g**
Schmits, Catharina (*19-08-1886, †25-01-1949) [Nummer VII-f] **VII-f**; VIII-h
Schmits, Christianus (*12-07-1891, †10-09-1928) [Zoon van VI-d] **VI-d,5**
Schmits, Cornelia (Corry) (*1931) [Nummer VIII-p] **VIII-p**
Schmits, Cornelia Jacoba (*07-09-1928) [Dochter van VII-l] **VII-l,1**
Schmits, Cornelis (*15-01-1890) [Zoon van VI-d] **VI-d,4**
Schmits, Doodgeboren Kind (levenloos *10-09-1954) [Kind van VII-l] **VII-l,9**
Schmits, Dymphna (*25-02-1896, †27-06-1933) [Nummer VII-i] **VII-i**; VIII-i; VIII-j; VIII-k; VIII-l; VIII-m; VIII-n
Schmits, Franciscus (*19-08-1897, †18-12-1899) [Zoon van VI-d] **VI-d,9**
Schmits, Hermanus (*03-01-1907, †20-11-1907) [Zoon van VI-d] **VI-d,15**
Schmits, Jacoba Cornlia (Coba) (*1932, †27-03-1949) [Dochter van VII-l] **VII-l,3**
Schmits, Jannetje (*28-10-1918) [Dochter van VII-g] **VII-g,1**
Schmits, Johanna (Jo) (*1935) [Nummer VIII-q] **VIII-q**
Schmits, Johanna Catharina (*18-09-1898) [Dochter van VI-d] **VI-d,10**
Schmits, Johanna Catharina (*28-06-1903, †15-08-1986) [Nummer VII-k] **VII-k**; VIII-o
Schmits, Johannes (*07-09-1894) [Zoon van VI-d] **VI-d,7**
Schmits, Josina (*25-10-1908, †27-10-1908) [Dochter van VI-d] **VI-d,16**
Schmits, Louisa (*14-03-1900, †22-03-1900) [Dochter van VI-d] **VI-d,11**
Schmits, Louisa (*15-11-1901) [Nummer VII-j] **VII-j**
Schmits, Maria (*31-10-1887, †31-08-1888) [Dochter van VI-d] **VI-d,2**
Schmits, Maria (*25-12-1892) [Nummer VII-h] **VII-h**
Schmits, Maria (Riet) (*1943) [Nummer VIII-r] **VIII-r**
Schmits, Martinus (*09-03-1864) [Partner van VI-d] VI-d; VII-f; VII-g; VII-h; VII-i; VII-j; VII-k; VII-l; VII-m
Schmits, Martinus (Martin) (*1939, †19-04-1995) [Zoon van VII-l] **VII-l,5**
Schmits, Peter (*28-03-1949, †26-01-2008) [Zoon van VII-l] **VII-l,8**
Schmits, Petronella (*22-08-1910, †07-08-2000) [Nummer VII-m] **VII-m**; VIII-s; VIII-t
Schmits, Petrus (Piet) (*01-07-1905, †30-06-2000) [Nummer VII-l] **VII-l**; VIII-p; VIII-q; VIII-r
Schmits, Sebastiaan (Seb) (*13-05-1945, †19-08-1985) [Zoon van VII-l] **VII-l,7**
Schoonen, Adriana Cornelia (*15-10-1824, †09-08-1902) [Nummer V-ac] **V-ac**; VI-ca; VI-cb; VI-cc
Schoonen, Adriana Maria (*28-08-1896, †30-10-1910) [Dochter van VI-cs] **VI-cs,1**
Schoonen, Adriana Maria (*15-10-1896) [Dochter van VI-ct] **VI-ct,1**
Schoonen, Adriana Maria (*30-08-1917) [Dochter van VI-cw] **VI-cw,2**
Schoonen, Anthonet (*06-10-1828, †28-01-1881) [Nummer V-ae] **V-ae**
Schoonen, Antonius Petrus (*17-10-1897) [Zoon van VI-ct] **VI-ct,2**
Schoonen, Catharina (*20-05-1826, †19-01-1913) [Nummer V-ad] **V-ad**; VI-cd; VI-ce; VI-cf; VI-cg
Schoonen, Cornelia (*29-03-1833, †07-04-1876) [Nummer V-ag] **V-ag**; VI-ci; VI-cj; VI-ck; VI-cl; VI-cm
Schoonen, Cornelia (*14-09-1891, †19-11-1918) [Nummer VI-cp] **VI-cp**; VII-ey; VII-ez
Schoonen, Cornelia (*14-01-1899, †30-03-1899) [Dochter van VI-ct] **VI-ct,3**
Schoonen, Dingeman (*30-10-1927) [Zoon van VII-fc] **VII-fc,2**
Schoonen, Doodgeboren Kind (levenloos *04-09-1878) [Kind van V-ah] **V-ah,2**
Schoonen, Doodgeboren Zoon (levenloos *13-07-1883) [Zoon van V-aj] **V-aj,5**

Schoonen, Elisabeth (*22-12-1841, †22-08-1904) [Nummer V-ak] **V-ak**; VI-cx
Schoonen, Elisabeth (*19-11-1872, †12-08-1909) [Nummer VI-cn] **VI-cn**
Schoonen, Franciscus (*08-05-1839, †01-02-1922) [Nummer V-aj] **V-aj**; VI-cs; VI-ct; VI-cu; VI-cv; VI-cw
Schoonen, Franciscus Cornelis (*30-11-1905) [Nummer VII-fd] **VII-fd**
Schoonen, Franciscus Marinus Adrianus (*04-05-1925) [Zoon van VI-cw] **VI-cw,5**
Schoonen, Helena (*23-06-1837, †04-04-1917) [Nummer V-ai] **V-ai**; VI-cq; VI-cr
Schoonen, Hennie Alida Emma (Hennie) (*19-04-1945) [Nummer VIII-dv] **VIII-dv**
Schoonen, Jan (*10-02-1830, †25-10-1924) [Zoon van IV-p] **IV-p,4**
Schoonen, Joanna Claessen (*02-01-1798, †10-03-1837) [Schoonmoeder van V-af] V-af
Schoonen, Johanna (*10-02-1830, †02-10-1880) [Nummer V-af] **V-af**; VI-ch
Schoonen, Johanna (*17-03-1851, †10-10-1857) [Dochter van V-ae] **V-ae,1**
Schoonen, Johanna (*05-02-1886, †16-06-1964) [Nummer VI-cv] **VI-cv**; VII-fh; VII-fi; VII-fj; VII-fk; VII-fl; VII-fm; VII-fn; VII-fo; VII-fp; VII-fq
Schoonen, Johanna Cornelia (*17-04-1902, †27-09-1977) [Schoonmoeder van VIII-ao] VIII-ao
Schoonen, Johanna Helena (*14-03-1890) [Nummer VI-co] **VI-co**; VII-ew; VII-ex
Schoonen, Johanna Paulina (*25-05-1920) [Dochter van VI-cw] **VI-cw,3**
Schoonen, Johannes (*29-09-1835, †24-03-1918) [Nummer V-ah] **V-ah**; VI-cn; VI-co; VI-cp
Schoonen, Johannes Antonius (*14-01-1891, †18-12-1946) [Partner van VII-iy] VII-iy
Schoonen, Johannes Petrus (Jan) (*17-01-1800, †10-11-1889) [Partner van IV-p] IV-p; V-ac; V-ad; V-ae; V-af; V-ag; V-ah; V-ai; V-aj; V-ak
Schoonen, Leonardus (*17-07-1861, †19-02-1862) [Zoon van V-ai] **V-ai,1**
Schoonen, Leonardus (*08-02-1871, †14-02-1871) [Zoon van V-ak] **V-ak,1**
Schoonen, Leonardus (*06-08-1888) [Nummer VI-cw] **VI-cw**; VII-fr
Schoonen, Maria Cornelia (*19-02-1878) [Nummer VI-cu] **VI-cu**; VII-fe; VII-ff; VII-fg
Schoonen, Marinus (*29-02-1876, †12-09-1922) [Nummer VI-ct] **VI-ct**
Schoonen, Petrus (*04-07-1882, †06-07-1882) [Zoon van V-aj] **V-aj,4**
Schoonen, Petrus (*27-12-1884, †28-12-1884) [Zoon van V-aj] **V-aj,6**
Schoonen, Petrus Cornelis (*10-03-1921) [Zoon van VII-iy] **VII-iy,1**
Schoonen, Petrus Franciscus (Piet) (*11-08-1921, †22-10-1987) [Nummer VII-fr] **VII-fr**; VIII-dv
Schoonen, Petrus Jacobus Franciscus (*19-09-1902) [Nummer VII-fc] **VII-fc**
Schoonen, Petrus Joannes (Pieter) (~16-05-1769, †08-04-1848) [Schoonvader van IV-p] IV-p
Schoonen, Petrus Johannes (*20-02-1874) [Nummer VI-cs] **VI-cs**; VII-fc; VII-fd
Schoonen, Petrus Johannes Dingeman (*28-08-1925) [Zoon van VII-fc] **VII-fc,1**
Schoonen, Petrus Johannes Maria (*03-05-1936, †16-03-1998) [Zoon van VII-fd] **VII-fd,1**
Schoonen, Pieter (*04-02-1832) [Zoon van IV-p] **IV-p,6**
Schoonen, Pieter (*01-02-1860) [Schoonvader van VII-iy] VII-iy
Schoonen, Rina (*13-02-1958, †12-08-2020) [Dochter van VII-fr] **VII-fr,2**
Schoonen, Wilhelmina Catharina (*26-04-1909) [Dochter van VI-cw] **VI-cw,1**
Schoute, Joannes (Jan) (*06-01-1921, †27-11-2005) [Getuige bij geboorteaangifte van X] X
Schoutens, Arnolda (Dientje) (*03-12-1843, †13-03-1923) [Schoonmoeder van VI-gl] VI-gl
Schouteren, Adrianus Antonij (Arjaan) (*25-01-1892, †06-08-1978) [Schoonvader van VIII-ca] VIII-ca
Schouteren, Helena (Lena) (*21-05-1934, †22-10-2000) [Partner van VIII-ca] VIII-ca
Schraauwen, Antonius Johannes (*23-07-1909, †22-12-1983) [Partner van VII-ln] VII-ln
Schraauwen, Cornelis (*21-12-1880, †26-03-1957) [Schoonvader van VII-ln] VII-ln
Schrauwen, Cornelis Johannes (*25-06-1840, †30-08-1910) V-bi

Schrauwen, Maria Antonia Margriet (*28-09-1943) [Partner van VII-mr] VII-mr
Schrauwen, Maria Cornelia (*25-04-1881, †02-03-1965) [Schoonmoeder van VII-jo] [Schoonmoeder van VIII-dz] VII-jo; VIII-dz
Schubert, Rosa Theresia [Schoonmoeder van VIII-au] VIII-au
Schuurbiers, Catharina (*12-11-1811, †14-05-1856) [Schoonmoeder van V-v] V-v
Schuurbiers, Catharina (*08-04-1829, †08-04-1911) [Partner van V-a] V-a; VI-a; VI-b; VI-c; VI-d; VI-e; VI-f
Schuurbiers, Catharina (*17-02-1883, †16-12-1966) [Schoonmoeder van VII-lb] VII-lb
Schuurbiers, Cornelis (~13-02-1788, †11-09-1858) [Schoonvader van V-a] V-a
Schuurbiers, Dimphena Anna Wilhelmina (Diny) (*25-03-1943) [Nummer VIII-af] **VIII-af**
Schuurbiers, Franciscus Christianus (*13-07-1861, †07-03-1952) [Schoonvader van VIII-ch] [Schoonvader van VII-it] VII-it; VIII-ch
Schuurbiers, Gerardus (*08-06-1919, †07-12-1977) [Zoon van VI-ak] **VI-ak,4**
Schuurbiers, Gerdina Philomena Johanna (*25-07-1971) [Dochter van VIII-ah] **VIII-ah,1**
Schuurbiers, Hendricus Adrianus (*18-05-1909, †08-09-1983) [Partner van VIII-ch] VIII-ch
Schuurbiers, Jacobus (*01-08-1917, †03-06-1983) [Nummer VII-ax] **VII-ax**
Schuurbiers, Johanna Antonetta (*04-12-1879, †27-05-1958) [Schoonmoeder van VII-az] VII-az
Schuurbiers, Johanna Mathilda (*08-08-1901, †24-10-1988) [Schoonmoeder van VIII-fk] VIII-fk
Schuurbiers, Johannes (*14-06-1924, †09-02-1926) [Zoon van VI-ak] **VI-ak,7**
Schuurbiers, Leonardus (*28-04-1857, †05-01-1940) [Schoonvader van VI-ak] VI-ak
Schuurbiers, Leonardus (*10-02-1914, †23-04-1969) [Nummer VII-aw] **VII-aw**; VIII-af; VIII-ag; VIII-ah
Schuurbiers, Leonardus Petrus Joseph (Leo) (*23-04-1951, †08-04-2003) [Zoon van VII-aw] **VII-aw,4**
Schuurbiers, Ludovicus Cornelis (*13-03-1925, †30-06-1995) [Schoonvader van IX-o] IX-o
Schuurbiers, Marcel (*03-06-1956) [Partner van IX-o] IX-o
Schuurbiers, Maria (*27-12-1914, †17-10-1933) [Dochter van VI-ak] **VI-ak,2**
Schuurbiers, Maria Adriana (*01-01-1942, †08-02-1945) [Dochter van VIII-ch] **VIII-ch,2**
Schuurbiers, Marinus Cornelis (Rinus) (*30-01-1934, †12-02-2017) [Zoon van VIII-ch] **VIII-ch,1**
Schuurbiers, Marinus Leonardus (René) (*19-11-1948, †27-10-2003) [Zoon van VII-ax] **VII-ax,2**
Schuurbiers, Matheus Marinus (*01-09-1942) [Zoon van VII-ax] **VII-ax,1**
Schuurbiers, Mathijs Johannes Godefridus (*04-10-1946, †12-02-1990) [Nummer VIII-ah] **VIII-ah**
Schuurbiers, Matthijs (Thijs) (*16-02-1885, †05-12-1925) [Partner van VI-ak] VI-ak; VII-aw; VII-ax; VII-ay
Schuurbiers, Petronella Maria (*17-03-1923, †02-07-2008) [Nummer VII-ay] **VII-ay**
Schuurbiers, Pieternella Maria (*13-07-1921, †22-11-1921) [Dochter van VI-ak] **VI-ak,5**
Schuurbiers, Wilhelmina Maria (*18-05-1909, †13-11-1989) [Partner van VII-it] VII-it; VIII-gc
Schuurbiers, Wilhelmina Mathilde Petronella (Willy) (*18-06-1944) [Nummer VIII-ag] **VIII-ag**
Schuurbiers, Wilhelmus (*1880) [Getuige bij geboorteaangifte van VII-l] VII-l
Schuurmans, Paulina [Schoonmoeder van VI-dz] VI-dz
Sebrechts, Maria Louisa (*01-05-1873) [Schoonmoeder van VII-eu] VII-eu
Sebregts, Antonius (*04-10-1903) [Schoonvader van VII-dd] VII-dd
Sebregts, Carolina (*12-03-1826, †10-12-1906) [Schoonmoeder van VI-ce] VI-ce

Sebregts, Catharina (Trien) (*24-02-1877, †05-02-1942) [Schoonmoeder van VII-ls] VII-ls
Sebregts, Gerardus (*25-12-1823, †04-09-1904) [Schoonvader van V-w] V-w
Sebregts, Judocus (*23-08-1863, †22-01-1921) [Partner van V-w] V-w; V-w
Sebregts, Maria (*02-10-1878) [Schoonmoeder van VIII-bn] VIII-bn
Sebregts, Petronella (Nellie) (*15-07-1938, †12-11-2020) [Partner van VII-dd] VII-dd
Selsig, Josephus [Partner van VI-fi] VI-fi
Selvaij, Anna (*14-07-1919, †24-04-1920) [Dochter van VI-cx] **VI-cx,9**
Selvaij, Cornelis Franciscus (*30-09-1912) [Zoon van VI-cx] **VI-cx,6**
Selvaij, Elisabeth (*06-09-1905, †06-04-1906) [Dochter van VI-cx] **VI-cx,3**
Selvaij, Geertruida Elisabeth (*21-02-1916, †25-05-1917) [Dochter van VI-cx] **VI-cx,8**
Selvaij, Johanna Catharina (*20-11-1914) [Dochter van VI-cx] **VI-cx,7**
Selvaij, Maria Elisabeth (*30-07-1901, †08-11-1901) [Dochter van VI-cx] **VI-cx,1**
Selvaij, Marinus (*13-02-1907) [Zoon van VI-cx] **VI-cx,4**
Selvaij, Petrus (*25-06-1908) [Zoon van VI-cx] **VI-cx,5**
Senechal, Dijmphna Josepha (*27-12-1853) [Schoonmoeder van VI-bg] VI-bg
Sep, Cornelia (*25-02-1835, †08-03-1903) [Schoonmoeder van VI-fz] VI-fz
Sep, Jeanne (*24-04-1937, †15-05-1989) [Partner van VIII-he] VIII-he
Siemons, Antonie Johannes [Schoonvader van VI-hm] VI-hm
Siemons, Cornelia (*1902) [Partner van VI-hm] VI-hm
Silvaij, Elisabeth Maria (*30-08-1902, †20-06-1978) [Nummer VII-fs] **VII-fs**
Silvaij, Josephus (*12-05-1873, †25-01-1948) [Partner van VI-cx] VI-cx; VII-fs
Silvaij, Petrus (*24-07-1843, †09-07-1925) [Schoonvader van VI-cx] VI-cx
Sips, Lucia [Schoonmoeder van V-bw] V-bw
Slis, Sebastiana (~07-09-1804, †17-05-1898) [Schoonmoeder van IV-ac] IV-ac
Slooven, Gertrudis (~12-03-1776, †14-04-1850) [Schoonmoeder van IV-b] IV-b
Smeets, Jan (*±1911) [Partner van VIII-fc] VIII-fc
Smits, Adriana Josephina Maria (*30-05-1933) [Dochter van VII-hf] **VII-hf,1**
Smits, Adrianus Cornelis (*21-11-1878, †12-08-1947) [Nummer VI-eb] **VI-eb**
Smits, Adrianus Bernardus (*01-04-1877, †16-06-1877) [Zoon van V-az] **V-az,7**
Smits, Carolina Jacoba (*11-03-1881, †29-03-1881) [Dochter van V-az] **V-az,11**
Smits, Cornelis Adrianus Josephus (*14-06-1905, †18-11-1986) [Nummer VII-hf] **VII-hf**
Smits, Doodgeboren Kind (levenloos *04-10-1904) [Kind van VI-ea] **VI-ea,1**
Smits, Èlisabet [Schoonmoeder van VII-f] VII-f
Smits, Jacoba Maria (*13-01-1878, †31-01-1878) [Dochter van V-az] **V-az,8**
Smits, Jacoba Maria (*04-01-1883) [Dochter van V-az] **V-az,12**
Smits, Johanna [Schoonmoeder van IV-ad] IV-ad
Smits, Johanna Cornelia Antonia (*06-12-1905) [Nummer VII-hh] **VII-hh**
Smits, Johannes (†08-02-1832) [Schoonvader van V-az] V-az
Smits, Johannes Josephus (*12-08-1872, †20-03-1925) [Nummer VI-dz] **VI-dz**; VII-he; VII-hf; VII-hg
Smits, Johannes Josephus (*04-07-1906) [Nummer VII-hg] **VII-hg**
Smits, Josephus Adrianus Gerardus (*04-07-1934) [Zoon van VII-hf] **VII-hf,2**
Smits, Maria Christina (*17-08-1870, †12-09-1870) [Dochter van V-az] **V-az,2**
Smits, Maria Elisabeth (*17-09-1871) [Dochter van V-az] **V-az,3**
Smits, Maria Elisabeth Josephine (*19-03-1875) [Dochter van V-az] **V-az,6**
Smits, Paulina Lucia (*24-04-1902) [Nummer VII-he] **VII-he**
Smits, Petrus (*26-09-1822, †20-06-1882) [Partner van V-az] V-az; VI-dz; VI-ea; VI-eb
Smits, Petrus Adrianus (*08-03-1901, †16-03-1910) [Zoon van VI-dz] **VI-dz,1**
Smits, Petrus Gerardus (*02-03-1874, †20-07-1928) [Nummer VI-ea] **VI-ea**; VII-hh
Smits, Wilhelmus (*02-04-1880) [Zoon van V-az] **V-az,10**
Smout, Adrianus (*27-09-1847, †06-05-1930) [Schoonvader van VI-t] VI-t
Smout, Adrianus Julius (*15-01-1899) [Zoon van VI-t] **VI-t,1**

Smout, Aloijsius Cornelis (*20-03-1902, †14-09-1976) [Partner van VII-aa] VII-aa
Smout, Alousius Antonius (*07-06-1902, †27-11-1903) [Zoon van VI-t] **VI-t,3**
Smout, Anna Cornelia (*30-01-1878) [Partner van VI-y] VI-y
Smout, Cornelis (*08-04-1873, †1962) [Schoonvader van VII-aa] VII-aa
Smout, Elisa (*25-10-1905, †10-12-1905) [Dochter van VI-t] **VI-t,4**
Smout, Emma Elisabeth (*28-09-1900, †05-08-1901) [Dochter van VI-t] **VI-t,2**
Smout, Emmanuel (*13-11-1838) [Schoonvader van VI-y] VI-y
Smout, Henri Alfons Marie [Partner van VIII-eb] VIII-eb
Smout, Johannes Franciscus (*20-10-1876) [Partner van VI-t] VI-t
Snelders, Catharina (*17-08-1861, †06-03-1929) [Schoonmoeder van VI-fs] VI-fs
Snelson, Joseph (†27-02-2012) [Partner van VIII-dk] VIII-dk
Snepvangers, Adrianus (*17-08-1912, †12-03-1963) [Partner van VII-ez] VII-ez
Snepvangers, Jacoba (*09-05-1869, †06-06-1898) [Schoonmoeder van VI-gt] VI-gt
Snepvangers, Johanna (*17-10-1893) [Schoonmoeder van VII-jr] VII-jr
Snepvangers, Johannes (*24-03-1873, †10-05-1943) [Schoonvader van VII-ez] VII-ez
Snoeijers, A. [Zoon van VI-bp] **VI-bp,7**
Snoeijers, Adriana Elisabeth (*02-04-1935, †<2016) [Nummer VII-cr] **VII-cr**
Snoeijers, Adriana Johanna Cornelia (*09-05-1905, †15-09-1905) [Dochter van V-s] **V-s,2**
Snoeijers, Adrianus (*22-08-1822, †12-03-1885) [Nummer IV-k] **IV-k**; V-t; V-u; V-v; V-w
Snoeijers, Adrianus (*21-03-1861, †26-10-1921) [Nummer V-x] **V-x**; VI-bk; VI-bl; VI-bm
Snoeijers, Adrianus (*25-10-1887, †04-03-1976) [Nummer VI-bi] **VI-bi**; VII-cb; VII-cc; VII-cd; VII-ce; VII-cf; VII-cg
Snoeijers, Adrianus (*07-11-1891, †10-03-1944) [Nummer VI-bn] **VI-bn**; VII-ck; VII-cl
Snoeijers, Adrianus (*04-12-1905) [Zoon van V-x] **V-x,10**
Snoeijers, Adrianus Franciscus (*16-01-1929, †10-03-2004) [Zoon van VI-bo] **VI-bo,6**
Snoeijers, Anna Cornelia (*15-09-1860) [Dochter van IV-k] **IV-k,6**
Snoeijers, Anna Cornelia (Kee) (*10-01-1894, †04-12-1970) [Dochter van V-z] **V-z,2**
Snoeijers, Anna Dimphena (*05-10-1922) [Nummer VII-ce] **VII-ce**
Snoeijers, Antonius (*27-07-1866) [Zoon van IV-j] **IV-j,1**
Snoeijers, Antonius (*21-01-1920, †28-06-1920) [Zoon van VI-bi] **VI-bi,4**
Snoeijers, C. [Nummer VII-ct] **VII-ct**
Snoeijers, C. [Kind van VI-bp] **VI-bp,5**
Snoeijers, Catharina (*02-11-1853, †11-08-1894) [Nummer V-v] **V-v**; VI-be; VI-bf; VI-bg; VI-bh
Snoeijers, Catharina (*25-10-1863) [Nummer V-y] **V-y**
Snoeijers, Catharina (*01-07-1903, †21-11-1904) [Dochter van V-x] **V-x,8**
Snoeijers, Catharina (Trieneke) (*22-02-1906, †19-08-1941) [Nummer VI-br] **VI-br**; VII-cy; VII-cz
Snoeijers, Catharina Isabella (*23-10-1915, †17-03-1994) [Nummer VII-cb] **VII-cb**
Snoeijers, Christianus (*25-03-1909, †15-04-1991) [Nummer VI-bs] **VI-bs**; VII-da; VII-db; VII-dc
Snoeijers, Christianus (*10-10-1909) [Zoon van V-x] **V-x,11**
Snoeijers, Christianus (*04-02-1934, †12-02-2008) [Nummer VII-cq] **VII-cq**
Snoeijers, Cornelia (*23-10-1817, †11-06-1913) [Nummer IV-i] **IV-i**; V-p; V-q; V-r
Snoeijers, Cornelia (*30-10-1900) [Dochter van V-x] **V-x,6**
Snoeijers, Cornelia Maria (*09-05-1936) [Nummer VII-cs] **VII-cs**
Snoeijers, Cornelis [Schoonvader van III-d] III-d
Snoeijers, Cornelis (*13-02-1820, †20-01-1889) [Nummer IV-j] **IV-j**; V-s
Snoeijers, Cornelis (*23-11-1846) [Zoon van IV-k] **IV-k,1**
Snoeijers, Cornelis (*22-05-1862, †24-07-1862) [Zoon van IV-l] **IV-l,2**
Snoeijers, Cornelis (*27-10-1868, †06-03-1944) [Nummer V-z] **V-z**; VI-bn; VI-bo; VI-bp; VI-bq; VI-br; VI-bs; VI-bt; VI-bu

Snoeijers, Cornelis (*06-04-1899, †30-05-1981) [Zoon van V-x] **V-x,5**
Snoeijers, Cornelis Martinus (Kees) (*30-05-1927, †05-07-1997) [Nummer VII-co] **VII-co**
Snoeijers, Dimphna Jacoba (*22-07-1920) [Nummer VII-cj] **VII-cj**
Snoeijers, Elisabeth (*07-11-1893, †08-02-1978) [Nummer VI-bk] **VI-bk**
Snoeijers, Gerardus Philippus (*21-03-1929) [Zoon van VI-bj] **VI-bj,6**
Snoeijers, H. [Zoon van VI-bp] **VI-bp,4**
Snoeijers, Helena (*29-09-1907, †29-05-1908) [Dochter van V-z] **V-z,9**
Snoeijers, Helena Christina (*04-11-1899, †10-12-1901) [Dochter van V-z] **V-z,5**
Snoeijers, Helena Henrica (*16-10-1942) [Nummer VII-dc] **VII-dc**
Snoeijers, Hendrick (*26-10-1825, †21-01-1913) [Nummer IV-l] **IV-l**; V-x; V-y; V-z
Snoeijers, Hendricus Dominicus (*25-03-1930) [Nummer VII-cp] **VII-cp**
Snoeijers, Hendricus Johannes (*20-05-1895, †12-05-1896) [Zoon van V-z] **V-z,3**
Snoeijers, Hendrikus Franciscus (*14-11-1926) [Zoon van VI-bi] **VI-bi,9**
Snoeijers, Henricus (*15-10-1857) [Nummer V-w] **V-w**; VI-bi; VI-bj
Snoeijers, Henricus (*05-02-1897, †12-02-1986) [Nummer VI-bl] **VI-bl**
Snoeijers, Henricus Johannes (*27-02-1896, †12-05-1896) [Zoon van V-x] **V-x,2**
Snoeijers, Henricus Judocus Antonius (*01-11-1913, †28-10-1981) [Nummer VII-ch] **VII-ch**; VIII-au
Snoeijers, Isabella Adriana (Isa) (*30-03-1921, †14-09-1972) [Nummer VII-cd] **VII-cd**
Snoeijers, J. [Zoon van VI-bp] **VI-bp,3**
Snoeijers, J. [Kind van VI-bp] **VI-bp,6**
Snoeijers, Jacobus (*21-05-1862) [Zoon van IV-k] **IV-k,7**
Snoeijers, Jacobus Aloysius (*05-05-1932) [Zoon van VI-bm] **VI-bm,1**
Snoeijers, Jasper (*09-07-1782, †28-07-1862) [Partner van III-d] III-d; IV-h; IV-i; IV-j; IV-k; IV-l
Snoeijers, Johanna (*27-09-1848) [Nummer V-t] **V-t**; VI-ba; VI-bb; VI-bc; VI-bd
Snoeijers, Johanna (*12-06-1916, †22-05-1977) [Nummer VII-cl] **VII-cl**
Snoeijers, Johanna (Joke) (*02-07-1938, †02-01-2018) [Dochter van VI-bs] **VI-bs,3**
Snoeijers, Johanna Adriana (*07-02-1900, †05-08-1906) [Dochter van V-s] **V-s,1**
Snoeijers, Johanna Maria (*17-06-1914, †1993) [Nummer VII-ck] **VII-ck**
Snoeijers, Johannes (*23-09-1889, †08-05-1970) [Nummer VI-bj] **VI-bj**; VII-ch; VII-ci; VII-cj
Snoeijers, Johannes (*01-09-1897, †04-07-1967) [Nummer VI-bo] **VI-bo**; VII-cm; VII-cn; VII-co; VII-cp; VII-cq; VII-cr; VII-cs
Snoeijers, Johannes (*25-03-1902) [Nummer VI-bm] **VI-bm**
Snoeijers, Johannes Cornelis (*20-06-1918, †21-01-1995) [Nummer VII-cc] **VII-cc**
Snoeijers, John [Zoon van VII-cp] **VII-cp,1**
Snoeijers, Josephina (*21-09-1925) [Nummer VII-cg] **VII-cg**
Snoeijers, Kees (*07-06-1935, †04-01-2023) [Nummer VII-db] **VII-db**
Snoeijers, Magda (*25-07-1942, †06-04-2023) [Dochter van VI-bt] **VI-bt,1**
Snoeijers, Maria (*10-09-1903, †07-05-1973) [Nummer VI-bq] **VI-bq**; VII-cu; VII-cv; VII-cw; VII-cx
Snoeijers, Maria Adriana (*25-02-1917) [Dochter van VI-bj] **VI-bj,3**
Snoeijers, Maria Catharina (*06-07-1850) [Nummer V-u] **V-u**
Snoeijers, Maria Catharina Adriana (Mariëtte) (*02-08-1943) [Nummer VIII-au] **VIII-au**
Snoeijers, Maria Cornelia (*15-02-1898, †23-02-1899) [Dochter van V-x] **V-x,4**
Snoeijers, Maria Cornelia (*16-10-1922, †09-12-1986) [Nummer VII-cn] **VII-cn**; VIII-av
Snoeijers, Maria Paulina (*12-12-1932, †12-01-2022) [Nummer VII-da] **VII-da**
Snoeijers, Marinus (*06-12-1910, †09-06-1968) [Nummer VI-bt] **VI-bt**
Snoeijers, Martina Maria (*20-10-1919, †26-09-2005) [Nummer VII-cm] **VII-cm**
Snoeijers, P.C.M. [Dochter van VI-bp] **VI-bp,8**
Snoeijers, Petronella (*09-10-1904, †19-12-1907) [Dochter van V-x] **V-x,9**

Snoeijers, Petronella (*26-10-1913, †06-11-2001) [Nummer VI-bu] **VI-bu**; VII-dd; VII-de; VII-df
Snoeijers, Petronella Maria (*17-07-1918) [Nummer VII-ci] **VII-ci**
Snoeijers, Petrus (*31-03-1870, †14-10-1918) [Nummer V-s] **V-s**
Snoeijers, Petrus (*29-11-1901, †07-01-1981) [Nummer VI-bp] **VI-bp**; VII-ct
Snoeijers, Petrus Cornelis (Piet) (*28-11-1925, †04-11-1944) [Zoon van VI-bo] **VI-bo,4**
Snoeijers, Petrus Hendrikus (*09-01-1917, †06-05-1920) [Zoon van VI-bi] **VI-bi,2**
Snoeijers, Petrus Johannes (*02-05-1915) [Zoon van VI-bj] **VI-bj,2**
Snoeijers, Piet (*1920) [Zoon van VI-bo] **VI-bo,2**
Snoeijers, Pieternella (*30-01-1815, †30-05-1888) [Nummer IV-h] **IV-h**; V-o
Snoeijers, R. [Dochter van VI-bp] **VI-bp,2**
Snoeijers, Rosalia (*14-01-1924) [Nummer VII-cf] **VII-cf**
Snoeijs, Hendrik (*16-05-1898) [Partner van VII-dg] VII-dg
Snoeijs, Johanna (*01-09-1838, †05-02-1905) [Nummer V-o] **V-o**; VI-an; VI-ao; VI-ap
Soeters, Catharina Johanna Adriana (*15-06-1884) [Dochter van VI-b] **VI-b,3**
Soeters, Cornelia Adriana (*02-10-1885) [Dochter van VI-b] **VI-b,4**
Soeters, Cornelis Wilhelmus (*07-03-1887, †02-12-1948) [Nummer VII-c] **VII-c**; VIII-d
Soeters, Cornelis Wilhelmus (*23-07-1917, †18-06-1918) [Zoon van VII-e] **VII-e,5**
Soeters, Dijmphna Helena (*04-11-1913, †04-04-1914) [Dochter van VII-e] **VII-e,3**
Soeters, Doodgeboren Kind (levenloos *09-10-1922) [Kind van VII-e] **VII-e,7**
Soeters, Doodgeboren Kind (levenloos *09-10-1922) [Kind van VII-e] **VII-e,8**
Soeters, Elisabeth Dympna (*25-08-1913) [Dochter van VII-c] **VII-c,1**
Soeters, Helena Cornelia (*01-06-1881, †14-09-1935) [Nummer VII-b] **VII-b**; VIII-a; VIII-b; VIII-c
Soeters, Hermannus Petrus (*26-02-1880) [Zoon van VI-b] **VI-b,1**
Soeters, Hermanus (*04-10-1910) [Nummer VIII-e] **VIII-e**
Soeters, Hermanus (*11-06-1922) [Nummer VIII-d] **VIII-d**
Soeters, Hermanus Adrianus (*15-01-1856, †22-11-1913) [Partner van VI-b] VI-b; VII-b; VII-c; VII-d; VII-e
Soeters, Jacobus Petrus (*29-03-1891) [Nummer VII-e] **VII-e**; VIII-e; VIII-f; VIII-g
Soeters, Johannes Adrianus (*22-01-1915, †27-12-1985) [Nummer VIII-f] **VIII-f**
Soeters, Ludovicus Petrus (*15-08-1912, †27-06-1913) [Zoon van VII-e] **VII-e,2**
Soeters, Petrus (*30-11-1825, †13-08-1861) [Schoonvader van VI-b] VI-b
Soeters, Pieter (*11-07-1918, †16-12-1992) [Nummer VIII-g] **VIII-g**
Soeters, Sebastianus Marinus (*20-09-1888) [Nummer VII-d] **VII-d**
Soffers, Josephina Sophia (*14-12-1890, †30-11-1955) [Partner van VI-bj] VI-bj; VII-ch; VII-ci; VII-cj
Soffers, Petrus (*07-06-1845, †05-03-1934) [Schoonvader van VI-bj] VI-bj
Somers, Adrianus (*14-10-1844, †14-06-1895) [Partner van V-cd] V-cd; VI-hg
Somers, Aloysius Adriana Maria (*19-11-1920) [Nummer VII-mv] **VII-mv**
Somers, Anna Cornelia (*22-10-1847, †24-06-1886) [Partner van VI-ca] VI-ca; VII-dh; VII-di; VII-dj; VII-dk; VII-dl; VII-dm
Somers, Antonius Franciscus (*14-11-1890) [Zoon van V-cd] **V-cd,8**
Somers, Cornelis (*06-01-1881, †30-06-1969) [Nummer VI-hg] **VI-hg**; VII-mu; VII-mv
Somers, Jacobus (*07-02-1814, †24-10-1887) [Schoonvader van V-cd] V-cd
Somers, Joanna Magdalena (*11-08-1870) [Partner van VI-dg] VI-dg
Somers, Johanna Catharina (*14-02-1863) [Schoonmoeder van VI-gr] [Schoonmoeder van VI-bi] VI-bi; VI-gr
Somers, Johanna Maria Dimphna (*18-05-1886) [Dochter van V-cd] **V-cd,6**
Somers, Johannes Cornelis (*22-11-1808, †30-04-1858) [Schoonvader van VI-ca] VI-ca
Somers, Josephus (Jozef) (*25-03-1916) [Nummer VII-mu] **VII-mu**
Somers, Maria Cornelia (*21-02-1888) [Dochter van V-cd] **V-cd,7**
Somers, Petrus Jacobus (*07-01-1883, †15-08-1897) [Zoon van V-cd] **V-cd,4**

Somers, Petrus Johannes (*07-01-1879, †12-01-1879) [Zoon van V-cd] **V-cd,1**
Somers, Petrus Johannes (*30-01-1880, †31-01-1880) [Zoon van V-cd] **V-cd,2**
Somers, Theresia [Partner van VIII-gh] VIII-gh
Somers, Wilhelmus (*17-02-1884) [Zoon van V-cd] **V-cd,5**
Somers, Wilhelmus Frederik (*13-02-1825) [Schoonvader van VI-dg] VI-dg
Staeij, Antonia van (*12-06-1868) [Schoonmoeder van VI-aj] VI-aj
Steen, Antonia van (*21-02-1817, †06-12-1897) [Schoonmoeder van IV-am] IV-am
Steen, Dimphna Maria van (*1888) [Partner van VII-dz] VII-dz
Steen, Wilhelmus van [Schoonvader van VII-dz] VII-dz
Steenkiste, Alida Maria (Aal) (*21-05-1894, †01-02-1964) [Schoonmoeder van VIII-es] VIII-es
Steenpaal, Adriana van (*18-07-1886, †28-07-1936) VI-cp
Steenpaal, Adrianus van (*22-05-1919) [Zoon van VI-at] **VI-at,8**
Steenpaal, Adrianus Johannes van (*03-12-1924, †06-08-1944) [Zoon van VII-bk] **VII-bk,3**
Steenpaal, Antonius van (*15-03-1843, †23-01-1932) [Schoonvader van VI-aq] [Schoonvader van VII-du] VI-aq; VII-du
Steenpaal, Cornelia van (*17-01-1900, †12-06-1984) [Partner van VII-ej] VII-ej; VIII-dd
Steenpaal, Cornelia van (*15-10-1917) [Nummer VII-bn] **VII-bn**
Steenpaal, Dijmphna Elisabeth van (*12-01-1933) [Dochter van VII-bk] **VII-bk,6**
Steenpaal, Doodgeboren Dochter van (levenloos *22-05-1919) [Dochter van VI-at] **VI-at,9**
Steenpaal, Doodgeboren Zoon van (levenloos *22-05-1919) [Zoon van VI-at] **VI-at,10**
Steenpaal, Dymphna van (*30-11-1905, †10-11-1952) [Nummer VII-bm] **VII-bm**; VIII-ap
Steenpaal, Elisabeth van (*29-10-1914) [Dochter van VI-at] **VI-at,6**
Steenpaal, J. van [Partner van VI-bt] VI-bt
Steenpaal, Jacobus Antonius van [Partner van VII-da] VII-da
Steenpaal, Jacobus Antonius van (*18-03-1926) [Zoon van VII-bk] **VII-bk,4**
Steenpaal, Jacobus Gerardus van (*13-02-1908) [Zoon van VI-at] **VI-at,4**
Steenpaal, Johanna van (*07-05-1868, †18-10-1938) [Schoonmoeder van VII-bl] VII-bl
Steenpaal, Johanna van (*14-02-1870) [Schoonmoeder van VII-bk] VII-bk
Steenpaal, Johanna Dijmphna (Jo) van (*06-06-1923, †21-05-2017) [Nummer VIII-an] **VIII-an**
Steenpaal, Johannes van (*10-10-1867, †05-02-1933) [Partner van VI-at] VI-at; VII-bk; VII-bl; VII-bm; VII-bn
Steenpaal, Johannes Marinus van (*27-01-1922, †17-10-1929) [Zoon van VII-bk] **VII-bk,1**
Steenpaal, Johannes Marinus van (*29-11-1929, †10-03-1984) [Nummer VIII-ao] **VIII-ao**
Steenpaal, Maria Catharina van (*17-03-1884, †24-07-1954) [Partner van VII-du] VII-du; VIII-ce; VIII-cf
Steenpaal, Maria Cornelia van (*19-08-1910) [Dochter van VI-at] **VI-at,5**
Steenpaal, Marinus (Marijn) van (*27-12-1839, †07-03-1925) [Schoonvader van VI-at] VI-at
Steenpaal, Marinus van (*16-06-1872, †21-06-1943) [Schoonvader van VII-ej] VII-ej
Steenpaal, Marinus van (*20-07-1900, †04-12-1982) [Nummer VII-bk] **VII-bk**; VIII-an; VIII-ao
Steenpaal, Petronella van (*08-09-1876, †14-09-1946) [Partner van VI-aq] VI-aq; VII-bg; VII-bh; VII-bi
Steenpaal, Petronella van (*03-01-1904) [Nummer VII-bl] **VII-bl**
Steijnen, Anna Maria Catharina (*1789) [Schoonmoeder van V-bh] V-bh
Steirteghem, Maria Jozefa van [Schoonmoeder van VI-dx] VI-dx
Sterkx, Adriana Cornelia (*26-05-1838) [Schoonmoeder van VI-ei] VI-ei
Stevens, Rosalia (*25-03-1844, †16-10-1893) [Schoonmoeder van V-ck] V-ck

Stijger, Henk (*±1911) [Partner van VIII-fb] VIII-fb
Stockmans, Gerardus [Schoonvader van VII-ei] VII-ei
Stockmans, Joanna Maria (*17-02-1895, †05-11-1965) [Partner van VII-ei] VII-ei; VIII-da; VIII-db; VIII-dc
Stoffelen, Adriana Anna Cornelia (*22-04-1926) [Dochter van VII-dq] **VII-dq,9**
Stoffelen, Adriana Cornelia Maria (*05-08-1919, †12-02-1920) [Dochter van VII-dq] **VII-dq,5**
Stoffelen, Adrianus Marinus (*10-08-1924) [Zoon van VII-dq] **VII-dq,8**
Stoffelen, Antonius (*01-01-1815) [Schoonvader van VII-dq] VII-dq
Stoffelen, Antonius (*03-02-1877, †02-08-1954) [Partner van VII-dq] VII-dq
Stoffelen, Antonius Cornelis (*02-11-1910, †28-08-1911) [Zoon van VII-dq] **VII-dq,2**
Stoffelen, Antonius Cornelis Cornelia (*05-04-1913) [Zoon van VII-dq] **VII-dq,3**
Stoffelen, Christianus Leonardus (*22-12-1920, †04-09-1924) [Zoon van VII-dq] **VII-dq,6**
Stoffelen, Cornelis Antonius (*06-08-1909) [Zoon van VII-dq] **VII-dq,1**
Stoffelen, Cornelis Hubertus [Schoonvader van VI-dz] VI-dz
Stoffelen, Elisabeth (*07-08-1865, †18-10-1941) [Partner van VI-dz] VI-dz; VII-he; VII-hf; VII-hg
Stoffelen, Jacobus Leonardus (*13-01-1923) [Zoon van VII-dq] **VII-dq,7**
Stoffelen, Johannes Jacobus (*01-02-1915, †20-06-1943) [Zoon van VII-dq] **VII-dq,4**
Stoffelen, Petronella (*28-03-1851, †31-03-1922) [Partner van VI-ca] VI-ca; VII-dn; VII-do
Stoffelen, Petrus (Pieter) (*13-04-1813, †22-06-1886) [Schoonvader van VI-ca] VI-ca
Stoffels, Anna (*25-01-1849, †17-10-1933) [Schoonmoeder van VI-gh] VI-gh
Stoffels, Anna Cornelia (*03-07-1804) [Schoonmoeder van V-bf] V-bf
Stok, Adrianus Jacobus (*10-10-1911, †02-01-1990) [Nummer VII-at] **VII-at**
Stok, Jacobus (*07-09-1841, †24-11-1905) [Schoonvader van VI-ai] VI-ai
Stok, Jacobus (*24-03-1886, †01-07-1969) [Partner van VI-ai] VI-ai; VII-at; VII-au
Stok, Johanna Petronella (*29-07-1913, †19-08-1967) [Nummer VII-au] **VII-au**
Stok, Maria Cornelia (*27-08-1871, †02-09-1920) [Schoonmoeder van VII-kq] VII-kq
Stols, Johanna Adriana (*1887) [Partner van VI-z] VI-z
Stols, Johannes Andreas (*04-02-1849) [Schoonvader van VI-z] VI-z
Straten, Dorothea van der (*14-09-1875) [Schoonmoeder van VII-gf] VII-gf
Strien, Adrianus van (*27-04-1861, †03-02-1942) [Schoonvader van VII-ke] VII-ke
Strien, Johanna Jacoba van (*30-11-1901) [Partner van VII-ke] VII-ke
Stuijts, Adrianus Aloijsius (*17-02-1856) [Schoonvader van VII-fz] VII-fz
Stuijts, Augustinus Joannes (*01-07-1879) [Schoonvader van VII-jn] VII-jn
Stuijts, Constantinus (*1911, †1999) [Partner van VIII-dw] VIII-dw
Stuijts, Gerardus Leonardus (*18-04-1913, †24-05-1987) [Partner van VII-jp] VII-jp
Stuijts, Jeanne (*1935) [Dochter van VIII-dw] **VIII-dw,1**
Stuijts, Joanna Maria (*01-04-1894, †31-10-1959) [Schoonmoeder van VII-cx] VII-cx
Stuijts, Johanna Adriana (*13-03-1895, †28-11-1970) [Schoonmoeder van VII-na] [Schoonmoeder van VII-nc] [Schoonmoeder van VII-nb] VII-na; VII-nb; VII-nc
Stuijts, Johanna Catharina (*25-08-1874, †07-04-1940) [Schoonmoeder van VII-u] VII-u
Stuijts, Johannes (*23-12-1893, †1981) [Partner van VII-fz] VII-fz
Stuijts, Louisa Joanna (*01-07-1911, †06-12-1995) [Partner van VII-jn] VII-jn
Stuijts, Petrus (*1951, †1951) [Zoon van VIII-dw] **VIII-dw,2**
Stuijts, Petrus Aloijsius (*26-02-1888, †1926) [Schoonvader van VIII-dw] [Schoonvader van VII-jp] VII-jp; VIII-dw
Sturz, Maria Josepha [Schoonmoeder van VII-gk] VII-gk
Stuyts, Mathilda Maria (*26-05-1903, †05-11-1972) [Schoonmoeder van VIII-ge] VIII-ge
Suijkerbuijk, Adriana Helena Jacoba (*17-12-1936) [Dochter van VII-hl] **VII-hl,3**
Suijkerbuijk, Adrianus (*06-01-1843, †12-03-1921) [Schoonvader van VI-fu] VI-fu
Suijkerbuijk, Adrianus (*01-09-1855, †11-06-1933) [Schoonvader van VII-dy] VII-dy

Suijkerbuijk, Adrianus (*05-07-1888) [Partner van VI-ac] VI-ac
Suijkerbuijk, Adrianus Johannes (*30-12-1895, †06-07-1973) [Nummer VII-kf] **VII-kf**; VIII-gs; VIII-gt
Suijkerbuijk, Alphonsus Johannes (*21-09-1902, †30-12-1902) [Zoon van VI-df] **VI-df,1**
Suijkerbuijk, Anna Catharina (*04-07-1826, †09-11-1904) [Schoonmoeder van VI-cu] VI-cu
Suijkerbuijk, Anna Cornelia (*16-11-1878, †30-05-1955) [Schoonmoeder van VIII-ct] VIII-ct
Suijkerbuijk, Antonia (*09-04-1857) [Schoonmoeder van VII-eb] VII-eb
Suijkerbuijk, Antonia (*11-09-1892) [Schoonmoeder van VIII-ef] VIII-ef
Suijkerbuijk, Antonia Adriana Cornelia (*22-05-1908, †1993) [Nummer VII-gd] **VII-gd**
Suijkerbuijk, Antonia Philomena (*11-02-1900, †05-08-1900) [Dochter van VI-fu] **VI-fu,3**
Suijkerbuijk, Antonius Marinus (*15-02-1901) [Nummer VII-kh] **VII-kh**; VIII-gu; VIII-gv
Suijkerbuijk, Carolus Adrianus Antonius (Karel) (*29-09-1908, †28-08-1969) [Partner van VII-fb] VII-fb; VIII-dq
Suijkerbuijk, Catharina (*10-08-1905, †10-04-1990) [Partner van VII-io] VII-io
Suijkerbuijk, Cornelia Anna (*31-03-1898, †11-04-1952) [Nummer VII-kg] **VII-kg**
Suijkerbuijk, Cornelia Johanna (*28-07-1932) [Dochter van VII-kh] **VII-kh,3**
Suijkerbuijk, Daniël Marijn (*18-06-1879, †13-03-1966) [Schoonvader van VII-fb] VII-fb
Suijkerbuijk, Daniel Petrus (*03-02-1939, †24-12-2004) [Nummer VIII-dq] **VIII-dq**
Suijkerbuijk, Doodgeboren Dochter (levenloos *12-02-1906) [Dochter van VI-df] **VI-df,3**
Suijkerbuijk, Doodgeboren Kind (levenloos *29-03-1906) [Kind van VI-fu] **VI-fu,7**
Suijkerbuijk, Doodgeboren Zoon (*22-09-1936) [Zoon van VII-fb] **VII-fb,1**
Suijkerbuijk, Elisabeth Maria (*15-09-1937) [Nummer VIII-eb] **VIII-eb**
Suijkerbuijk, Franciscus (*1902, †1956) [Nummer VII-hq] **VII-hq**; VIII-fy
Suijkerbuijk, Franciscus (*1924) [Nummer VIII-gs] **VIII-gs**
Suijkerbuijk, Helena [Schoonmoeder van IV-m] IV-m
Suijkerbuijk, Hermanus Franciscus (*05-04-1930) [Nummer VIII-gv] **VIII-gv**
Suijkerbuijk, Ivo Johannes Franciscus (*07-01-1907, †23-07-1984) [Nummer VII-gc] **VII-gc**; VIII-eb
Suijkerbuijk, Jacobus Antonius (*25-06-1874, †02-11-1945) [Partner van VI-eh] VI-eh; VII-hq
Suijkerbuijk, Jacobus Antonius (*11-07-1902, †02-12-1974) [Partner van VII-hl] VII-hl; VIII-fw; VIII-fx
Suijkerbuijk, Johanna (~23-07-1803, †18-05-1880) [Schoonmoeder van V-bj] V-bj
Suijkerbuijk, Johanna (*1924) [Nummer VIII-gt] **VIII-gt**
Suijkerbuijk, Johanna Adriaens (~22-02-1798, †11-01-1865) [Schoonmoeder van V-aw] V-aw
Suijkerbuijk, Johanna Cornelia (*25-08-1927) [Nummer VIII-gu] **VIII-gu**
Suijkerbuijk, Johanna Elisabeth (*25-06-1867, †10-05-1932) [Schoonmoeder van VI-ac] VI-ac
Suijkerbuijk, Johanna Maria (*22-04-1887, †09-12-1967) [Partner van VI-r] VI-r; VII-ae
Suijkerbuijk, Johanna Petronella Maria (*03-09-1938) [Nummer VIII-fx] **VIII-fx**
Suijkerbuijk, Johannes Franciscus (*12-02-1869, †09-01-1939) [Partner van VI-fu] VI-fu; VII-kf; VII-kg; VII-kh; VII-ki
Suijkerbuijk, Johannes Marinus (*21-12-1902, †22-12-1902) [Zoon van VI-fu] **VI-fu,5**
Suijkerbuijk, Johannes Petrus (*19-11-1842, †03-10-1889) [Schoonvader van VI-df] VI-df
Suijkerbuijk, Leon Jan (*15-02-1930, †14-08-1947) [Zoon van VII-gc] **VII-gc,1**
Suijkerbuijk, Maria [Partner van VII-jk] VII-jk
Suijkerbuijk, Maria (*12-04-1896, †08-01-1976) [Partner van VII-dy] VII-dy; VIII-cq; VIII-cr; VIII-cs
Suijkerbuijk, Maria (*1906, †1929) [Nummer VIII-fy] **VIII-fy**
Suijkerbuijk, Maria Cornelia (*27-12-1903) [Dochter van VI-fu] **VI-fu,6**

Suijkerbuijk, Maria Elisabeth (*06-05-1880) [Schoonmoeder van VII-gb] VII-gb
Suijkerbuijk, Petrus Franciscus (*14-12-1843, †25-08-1933) [Schoonvader van VI-r] VI-r
Suijkerbuijk, Petrus Johannes (*05-04-1877, †01-09-1940) [Schoonvader van VII-lz] VII-lz
Suijkerbuijk, Petrus Josephus (*03-03-1878, †28-12-1928) [Partner van VI-df] VI-df; VII-gb; VII-gc; VII-gd
Suijkerbuijk, Petrus Matheus (Piet) (*05-10-1912, †29-07-1985) [Partner van VII-lz] VII-lz
Suijkerbuijk, Philomena Maria (*19-02-1907) [Nummer VII-ki] **VII-ki**
Suijkerbuijk, René Cornelis [Zoon van VI-ac] **VI-ac,1**
Suijkerbuijk, Rosalia Antonia Elisabeth (*28-11-1903, †09-06-1972) [Nummer VII-gb] **VII-gb**; VIII-ea
Suijkerbuijk, Wilhelmina Adriana Francisca (*23-11-1935) [Nummer VIII-fw] **VIII-fw**
Suijkerbuijk, Wilhelmus (*31-03-1858, †15-05-1935) [Schoonvader van VII-hl] VII-hl
Suijkerbuijk, Wilhelmus Francisca (*27-10-1933, †02-01-1946) [Zoon van VII-hl] **VII-hl,1**
Suijkerbuijk, Willem (*17-09-1841, †1915) [Schoonvader van VI-eh] VI-eh
Suijkerbuijk, Willem (*25-07-1880) [Schoonvader van VII-io] VII-io
Sulters, Cornelia (*1845, †19-01-1897) [Schoonmoeder van VI-cr] [Schoonmoeder van VI-cq] VI-cq; VI-cr
Tacx, Petronella (*10-04-1815, †22-05-1892) [Schoonmoeder van VI-dm] VI-dm
Tak, Maria (*04-01-1922, †29-11-1998) [Partner van VIII-de] VIII-de
Tax, Dingena (*20-09-1876, †22-12-1935) [Schoonmoeder van VII-br] VII-br
Teijsen, Irma (*29-05-1916, []11-09-1986) [Schoonmoeder van VII-dc] VII-dc
Temme, Alida [Schoonmoeder van VII-he] VII-he
Temming, Anna Paulina [Schoonmoeder van VII-kh] VII-kh
Tempelaars, Adrianus (Adrie) (*13-11-1936, †13-01-2024) [Partner van VII-df] VII-df
Tempelaars, Johanna (*22-04-1905, †22-01-1997) [Schoonmoeder van VIII-r] VIII-r
Tempelaars, Lisette (*12-06-1959, †16-09-2014) [Dochter van VII-df] **VII-df,1**
Tempelaars, Philomena Adriana (*01-04-1887, †19-06-1967) [Schoonmoeder van VIII-a] VIII-a
Terheijden, Christianus (Sjaan) van (*05-09-1890, †09-04-1944) [Schoonvader van VIII-ep] VIII-ep
Terheijden, Wilhelmina Philipina Cornelia (Mien) van (*06-05-1933, †20-06-1996) [Partner van VIII-ep] VIII-ep
Teule, Antonie (*1902) [Partner van VII-he] VII-he
Teule, Hermanus Antonie [Schoonvader van VII-he] VII-he
Teunisse, Maria Adriana (*16-04-1845, †05-11-1925) [Schoonmoeder van VI-gk] VI-gk
Teunissen, Adrianus [Schoonvader van VII-hb] VII-hb
Teunissen, Gerardus (*1909) [Partner van VII-hb] VII-hb
Theunis, Adrianus (*1927, †27-02-2008) [Partner van VIII-fj] VIII-fj
Theunis, Maria (*26-07-1864, †20-07-1896) [Schoonmoeder van VII-gq] VII-gq
Theunis, Maria Johanna Elisa (*29-12-1884, †23-06-1915) [Schoonmoeder van VII-eo] VII-eo
Theuns, Adriana (*13-09-1789, †15-06-1854) [Schoonmoeder van V-an] V-an
Theuns, Adriana (*22-01-1885, †24-06-1885) [Dochter van VI-cd] **VI-cd,3**
Theuns, Anna Catharina (*30-08-1883, †10-11-1968) [Dochter van VI-cd] **VI-cd,2**
Theuns, Anna Cornelia (*17-04-1801) [Schoonmoeder van V-ao] V-ao
Theuns, Anna Maria (*24-08-1896, †14-10-1897) [Dochter van VI-cd] **VI-cd,12**
Theuns, Anna Petronella (*1910) [Partner van VI-bt] VI-bt
Theuns, Antonius (*20-06-1891, †12-02-1963) [Nummer VII-ee] **VII-ee**
Theuns, Antonius (*21-02-1918) [Nummer VIII-cu] **VIII-cu**
Theuns, Catharina (*05-12-1884, †26-08-1945) [Schoonmoeder van VIII-d] VIII-d
Theuns, Christianus (*11-12-1892) [Nummer VII-ef] **VII-ef**
Theuns, Cornelia (*29-11-1888) [Nummer VII-ec] **VII-ec**

Theuns, Cornelia C.J. (Corrie) [Nummer IX-j] **IX-j**
Theuns, Cornelis (~17-04-1805, †14-11-1872) [Schoonvader van VI-cd] VI-cd
Theuns, Cornelis (*14-03-1882, †21-09-1946) [Nummer VII-dz] **VII-dz**; VIII-ct; VIII-cu; VIII-cv
Theuns, Cornelis Adrianus (*01-04-1910) [Zoon van VII-dz] **VII-dz,2**
Theuns, Cornelis Petrus (Cees) (*02-01-1938, †02-10-2008) [Nummer IX-i] **IX-i**
Theuns, Franciscus (*09-01-1848) [Schoonvader van VI-u] VI-u
Theuns, Gerardus (*02-01-1890, †18-06-1967) [Nummer VII-ed] **VII-ed**
Theuns, Jacobus Theodorus (*11-10-1913, †23-11-1991) [Nummer VIII-ct] **VIII-ct**; IX-i; IX-j
Theuns, Johanna (*16-03-1894, †18-05-1894) [Dochter van VI-cd] **VI-cd,10**
Theuns, Johanna (*09-03-1895, †14-01-1897) [Dochter van VI-cd] **VI-cd,11**
Theuns, Johanna (*16-10-1914, †30-10-1914) [Dochter van VII-dz] **VII-dz,5**
Theuns, Johanna Dimphena (*27-11-1921, †10-06-1953) [Nummer VIII-cv] **VIII-cv**
Theuns, Johanna Elisabeth (*26-10-1879, †16-02-1932) [Partner van VI-u] VI-u; VII-ag; VII-ah; VII-ai
Theuns, Johannes (*02-04-1886) [Nummer VII-ea] **VII-ea**
Theuns, Johannes (*30-08-1911, †12-09-1911) [Zoon van VII-dz] **VII-dz,3**
Theuns, Josephus Cornelis (*12-05-1916, †21-07-1916) [Zoon van VII-dz] **VII-dz,6**
Theuns, Miranda (*1964) [Dochter van IX-i] **IX-i,1**
Theuns, Petronella (*22-09-1887, †14-11-1952) [Nummer VII-eb] **VII-eb**; VIII-cw
Theuns, Virginia Gerardina (*26-11-1924, †25-01-1938) [Dochter van VII-dz] **VII-dz,9**
Theuns, Wilhelmus (*08-02-1849, †16-03-1911) [Partner van VI-cd] VI-cd; VII-dz; VII-ea; VII-eb; VII-ec; VII-ed; VII-ee; VII-ef
Theuns, Wilhelmus (*14-11-1907) [Zoon van VII-dz] **VII-dz,1**
Thielen, Maria Catharina (*20-09-1814, †14-05-1858) [Schoonmoeder van VI-ca] VI-ca
Thillo, Adriana Cornelia van (*19-03-1883, †04-03-1970) [Schoonmoeder van VII-ga] VII-ga
Thillo, Adrianus van (*03-05-1822, †30-11-1896) [Partner van IV-aj] IV-aj
Thillo, Aloisius Josephus van (*17-11-1894, †22-05-1922) [Nummer VII-fv] **VII-fv**; VII-iw; VIII-dy; VIII-dz
Thillo, Anna Cornelia van (*24-02-1884) [Schoonmoeder van VII-jn] VII-jn
Thillo, Christianus Constantinus van (*09-01-1897, †18-11-1897) [Zoon van VI-cz] **VI-cz,4**
Thillo, Elisabeth Adriaens van (~23-09-1801, †31-12-1876) [Schoonmoeder van V-bc] V-bc
Thillo, Franciscus Johannes van (*09-07-1932) [Zoon van VII-y] **VII-y,1**
Thillo, Gerardus Johannes van (*27-09-1865) [Schoonvader van VI-aj] VI-aj
Thillo, Jacobus Aloijsius van (*13-04-1901, †16-04-1977) [Partner van VII-y] VII-y; VIII-y; VIII-z
Thillo, Joanna Catharina van (~07-06-1773, †29-01-1829) [Partner van III-b] III-b; IV-d
Thillo, Joannes van (*11-02-1875, †03-08-1960) [Schoonvader van VII-gb] VII-gb
Thillo, Johanna van (*04-11-1935) [Nummer VIII-z] **VIII-z**
Thillo, Johanna Dijmphna van (*03-11-1900) VII-iy
Thillo, Johannes van (*02-11-1921, †27-12-2007) [Nummer VIII-ea] **VIII-ea**
Thillo, Johannes Adrianus van (*13-08-1923) [Partner van VII-mz] VII-mz
Thillo, Johannes Franciscus van (*14-10-1828, †22-03-1888) [Schoonvader van VI-cz] [Schoonvader van VI-fa] VI-cz; VI-fa
Thillo, Johannes Franciscus van (*06-02-1891) [Nummer VII-ft] **VII-ft**
Thillo, Josephus Johannes Adrianus van (*04-08-1933, †18-08-1993) [Zoon van VII-y] **VII-y,2**
Thillo, Julia Ludovica van (*07-10-1940) [Dochter van VII-y] **VII-y,5**

Thillo, Leopoldus Josephus Johannes van (*07-10-1934, †05-12-1961) [Nummer VIII-y] **VIII-y**
Thillo, Maria Antonia Elisabeth van (*01-06-1918, †07-08-1994) [Nummer VIII-dy] **VIII-dy**
Thillo, Maria Cornelia van (*01-01-1893, †23-02-1956) [Partner van VI-aj] VI-aj; VII-av
Thillo, Maria Cornelia van (*13-01-1893, †15-01-1919) [Nummer VII-fu] **VII-fu**; VIII-dw; VIII-dx
Thillo, Maria Cornelia van (*12-01-1921) [Nummer VIII-dz] **VIII-dz**
Thillo, Petronella Cornelia van (*02-09-1870, †03-07-1945) [Partner van VI-fa] VI-fa; VII-iv; VII-iw; VII-ix; VII-iy; VII-iz; VII-ja; VII-jb
Thillo, Petronella Cornelia van (*18-10-1877, †02-03-1951) [Schoonmoeder van VII-be] VII-be
Thillo, Petrus Adrianus van (*11-07-1864, †17-12-1897) [Partner van VI-cz] VI-cz; VII-ft; VII-fu; VII-fv
Thillo, Petrus Augustinus van (*31-12-1901, †09-06-1972) [Partner van VII-gb] VII-gb; VIII-ea
Thillo, Petrus Janssen van (~01-09-1735, †16-06-1810) [Schoonvader van III-b] III-b
Thillo, Petrus Johannes van (~19-01-1795, †28-02-1860) [Schoonvader van IV-aj] IV-aj
Thillo, Petrus Johannes van (*13-02-1864, †09-12-1922) [Schoonvader van VII-y] VII-y
Tichelen, Elisabeth Maria Antonia Johanna van (*04-04-1893) [Partner van VI-dy] VI-dy
Tichelen, Johanna Catharina van (*19-12-1864, †23-11-1949) [Schoonmoeder van VI-hl] [Schoonmoeder van VI-ed] VI-ed; VI-hl
Tichelen, Johanna Theresia van (*13-03-1868, †20-08-1943) [Schoonmoeder van VI-fo] VI-fo
Tichelen, Johannes van (*22-10-1854, †06-03-1935) [Schoonvader van VI-dy] VI-dy
Tichelt, Maria Catharina van (*28-10-1893) [Partner van VI-ff] VI-ff
Tichelt, Petrus Johannes van (*22-01-1857, †1943) [Schoonvader van VI-ff] VI-ff
Tiggelen, Adrianus van (*05-02-1900, †01-09-1975) [Schoonvader van VIII-ap] VIII-ap
Tiggelen, Adrianus Franciscus van (*19-01-1919) [Nummer VIII-fs] **VIII-fs**
Tiggelen, Adrianus Jacobus van (*19-11-1846, †08-07-1915) [Schoonvader van VII-hj] VII-hj
Tiggelen, Antonia Johanna Maria van (*26-05-1922, †08-08-2003) [Nummer VIII-ft] **VIII-ft**
Tiggelen, Catharina van (*23-03-1869, †30-04-1949) [Schoonmoeder van VII-bg] [Schoonmoeder van VII-bi] VII-bg; VII-bi
Tiggelen, Cornelia Petronella van (*15-11-1942, †25-11-1990) [Nummer IX-l] **IX-l**
Tiggelen, Doodgeboren Kind van (levenloos *02-05-1949) [Kind van VIII-cx] **VIII-cx,2**
Tiggelen, Franciscus Hubertus Josephus van (*01-11-1924) [Nummer VIII-fu] **VIII-fu**
Tiggelen, Geertruida Maria van (*07-12-1934, †13-10-2022) [Partner van VIII-ap] VIII-ap
Tiggelen, Johannes Adrianus van (*10-10-1922, †22-01-1998) [Partner van VIII-cx] VIII-cx; IX-l
Tiggelen, Johannes Christianus van (*27-02-1889) [Partner van VII-hj] VII-hj; VIII-fs; VIII-ft; VIII-fu
Tiggelen, Petronilla Peeters van (~07-01-1781, †18-11-1814) [Schoonmoeder van V-ag] V-ag
Tiggelen, Petrus van (*05-08-1889, †29-07-1958) [Schoonvader van VIII-cx] VIII-cx
Tiggelen, Wilhelmina Antonia Maria van (*17-05-1920, †21-12-1944) [Dochter van VII-hj] **VII-hj,2**
Tijs, Helena (*10-03-1870, †29-01-1931) [Partner van VI-cf] VI-cf; VII-en; VII-eo
Tijs, Petrus [Schoonvader van VI-cf] VI-cf
Tilbeurgh, Emiel van (*02-06-1928, †25-10-2014) [Partner van VIII-eo] VIII-eo
Tilbeurgh, Jacobus Johannis Henricus (Hein) van (*27-11-1903, †05-11-1985) [Schoonvader van VIII-eo] VIII-eo
Tilborgh, Antonius Janssen van (~26-05-1745, †12-04-1800) [Schoonvader van III-j] III-j

Tilborgh, Maria Catharina Antonissen van (~16-06-1787, †18-04-1836) [Partner van III-j] III-j; IV-ai; IV-aj; IV-ak
Tilburg, Adrianus van (*16-08-1893, †09-01-1941) [Schoonvader van VII-lj] VII-lj
Tilburg, Cornelia van (*09-03-1881) [Schoonmoeder van VII-ih] VII-ih
Tilburg, Jacobus Wilhelmus van (*11-06-1877, †29-11-1974) [Schoonvader van VII-bf] VII-bf
Tilburg, Maria van (*27-05-1921) [Partner van VII-lj] VII-lj
Tilburg, Maria Elisabeth van (*15-09-1912) [Partner van VII-bf] VII-bf
Tillo, Adrianus van (*10-04-1917, †09-04-2007) [Schoonvader van IX-n] IX-n
Tillo, Anna Maria van (*02-03-1853, †25-04-1911) [Schoonmoeder van VI-gs] VI-gs
Tillo, Maria Cornelia Catharina van (*20-03-1948, †13-04-2010) [Partner van IX-n] IX-n
Timmermans, Adriana (*30-12-1888, †01-07-1940) [Schoonmoeder van VIII-dj] VIII-dj
Timmermans, Adriana Maria (*10-02-1900, †16-01-1985) [Partner van VII-dx] VII-dx; VIII-cp
Timmermans, Adriana Maria Josefa (*07-11-1892, †20-09-1960) [Schoonmoeder van VIII-fp] VIII-fp
Timmermans, Adriana Petronella (*08-03-1921) [Nummer VII-lb] **VII-lb**
Timmermans, Adrianus (*14-02-1845, †06-07-1924) [Schoonvader van VI-ag] VI-ag
Timmermans, Adrianus Thomas (*10-02-1863, †06-06-1919) [Schoonvader van VI-gi] VI-gi
Timmermans, Adrianus Thomas Johannes (*17-05-1916, †09-03-1976) [Nummer VII-kz] **VII-kz**
Timmermans, Antonij (*06-02-1859, †31-08-1935) [Schoonvader van VII-dx] VII-dx
Timmermans, Antonius (*18-11-1918) [Getuige bij burgerlijk huwelijk van VIII-bi] VIII-bi
Timmermans, Cornelia (*04-10-1882) [Schoonmoeder van VII-kp] VII-kp
Timmermans, Cornelia (*10-08-1929) [Nummer VII-le] **VII-le**
Timmermans, Cornelia Wilhelmina (*19-08-1908) [Nummer VII-as] **VII-as**
Timmermans, Dijmphna (*12-08-1824, †23-09-1867) [Schoonmoeder van V-l] V-l
Timmermans, Elisabeth (*03-03-1934, †01-05-1937) [Dochter van VI-gi] **VI-gi,10**
Timmermans, Jacobus (*14-04-1842, †07-08-1923) [Schoonvader van VII-ed] VII-ed
Timmermans, Jacobus (*25-11-1924) [Zoon van VI-gi] **VI-gi,6**
Timmermans, Johannes Adrianus (*09-02-1918) [Zoon van VI-gi] **VI-gi,2**
Timmermans, Maria (*01-03-1932, †05-09-1998) [Nummer VII-lf] **VII-lf**
Timmermans, Marinus (*30-09-1879) [Partner van VI-ag] VI-ag; VII-ar; VII-as
Timmermans, Martinus (*22-12-1926, †26-09-1975) [Nummer VII-ld] **VII-ld**
Timmermans, N.N. [Schoonvader van VIII-bk] VIII-bk
Timmermans, Peter (*19-12-1949, †28-05-2007) [Zoon van VII-kz] **VII-kz,1**
Timmermans, Petronella (*27-11-1906) [Nummer VII-ar] **VII-ar**; VIII-ae
Timmermans, Petronella Adriana (*09-05-1923, †26-02-2006) [Nummer VII-lc] **VII-lc**
Timmermans, Petrus Johannes Marinus (Jan) (*06-10-1933, †28-02-2024) [Partner van VIII-bk] VIII-bk
Timmermans, Petrus Wilhelmus (*16-10-1919, †22-08-1998) [Nummer VII-la] **VII-la**
Timmermans, Virginie (*11-01-1887) [Partner van VII-ed] VII-ed
Timmermans, Wilhelmus Petrus (*13-05-1890, †21-09-1960) [Partner van VI-gi] VI-gi; VII-kz; VII-la; VII-lb; VII-lc; VII-ld; VII-le; VII-lf
Tirions, Cornelia Lambertus (~29-06-1753, †30-05-1828) [Schoonmoeder van V-ac] V-ac
Tolhuizen, Catharina Maria (*03-10-1892, †12-12-1869) [Partner van VI-ay] VI-ay; VII-bq; VII-br; VII-bs
Tolhuizen, Franciscus (*15-02-1843, †28-11-1919) [Schoonvader van VI-ay] VI-ay
Toren, Adrianus Petrus Johannes (Adje) van (*29-10-1947, †06-10-1948) [Zoon van VIII-et] **VIII-et,1**
Toren, Johannes van [Schoonvader van VIII-et] VIII-et

Toren, Lambertus (Bertus) van (*20-11-1924, †09-08-1984) [Partner van VIII-et] VIII-et
Trijp, Cornelia van (*07-03-1858, †30-01-1939) [Schoonmoeder van VII-fw] [Schoonmoeder van VII-fx] VII-fw; VII-fx
Trimbach, Johanna (*24-05-1922) [Partner van VIII-fu] VIII-fu
Turnhout, Adriana van (*21-11-1881, †08-05-1920) [Nummer VI-ag] **VI-ag**; VII-ar; VII-as
Turnhout, Adrianus van (*17-02-1853, †27-07-1935) [Nummer V-k] **V-k**; VI-x; VI-y; VI-z; VI-aa; VI-ab; VI-ac; VI-ad
Turnhout, Adrianus Janssen van (~08-08-1775, †12-02-1851) [Partner van III-c] III-c; IV-e; IV-f; IV-g
Turnhout, Aloisius van (*12-04-1913, †20-01-1991) [Nummer VII-ak] **VII-ak**
Turnhout, Aloisius Josephus van (*26-10-1876, †1960) [Nummer VI-x] **VI-x**
Turnhout, Anna Cornelia van (*17-01-1855, †19-02-1929) [Nummer V-l] **V-l**; VI-ae; VI-af
Turnhout, Anna Cornelia Maria van (*09-04-1887, †25-08-1887) [Dochter van V-m] **V-m,4**
Turnhout, Anna Dijmphna van (*26-06-1861, †20-10-1911) [Nummer V-n] **V-n**; VI-db
Turnhout, Antonetta van (*02-07-1896) [Nummer VI-al] **VI-al**
Turnhout, Antonetta van (*27-03-1925) [Dochter van VI-aj] **VI-aj,6**
Turnhout, Catharina van (*26-10-1815, †18-12-1849) [Nummer IV-f] **IV-f**; IV-y
Turnhout, Clara Maria van (*19-02-1895, †02-10-1982) [Nummer VI-ad] **VI-ad**; VII-al; VII-am; VII-an
Turnhout, Cornelia van (*16-05-1891, †03-04-1893) [Dochter van V-k] **V-k,8**
Turnhout, Cornelia van (*11-06-1918, †16-11-1918) [Dochter van VI-aj] **VI-aj,3**
Turnhout, Cornelia van (*03-09-1918, †13-02-1919) [Dochter van VI-ah] **VI-ah,3**
Turnhout, Cornelis van (*09-05-1914) [Zoon van VI-aj] **VI-aj,1**
Turnhout, Cornelius van (*08-01-1857, †10-08-1861) [Zoon van IV-g] **IV-g,3**
Turnhout, Dijmphna van (*25-02-1887) [Dochter van V-k] **V-k,6**
Turnhout, Dimphena (Dientje) van (*16-09-1892, †14-11-1970) [Nummer VI-ak] **VI-ak**; VII-aw; VII-ax; VII-ay
Turnhout, Franciscus van (*09-08-1882, †27-12-1975) [Nummer VI-aa] **VI-aa**; VII-aj; VII-ak
Turnhout, Gerardus van (*14-05-1885, †08-12-1940) [Nummer VI-ah] **VI-ah**
Turnhout, Gerardus Johannes van (*23-02-1921) [Zoon van VI-aj] **VI-aj,4**
Turnhout, Helena van (*25-09-1882, †26-09-1882) [Dochter van V-m] **V-m,2**
Turnhout, Helena van (*29-07-1888, †27-07-1941) [Nummer VI-ai] **VI-ai**; VII-at; VII-au
Turnhout, Henricus van (*09-06-1879, †15-01-1967) [Nummer VI-y] **VI-y**
Turnhout, Isabella Martina van (*17-01-1885, †01-06-1947) [Nummer VI-ab] **VI-ab**
Turnhout, Jacobus van (*17-05-1859, †30-06-1948) [Nummer V-m] **V-m**; VI-ag; VI-ah; VI-ai; VI-aj; VI-ak; VI-al; VI-am
Turnhout, Jacobus van (*03-11-1913) [Zoon van VI-ah] **VI-ah,1**
Turnhout, Jacobus van (*25-06-1916, †18-03-1926) [Zoon van VI-aj] **VI-aj,2**
Turnhout, Jacobus van (*03-08-1930, †14-08-1948) [Zoon van VI-aj] **VI-aj,8**
Turnhout, Joannes van (*03-08-1818, †07-10-1898) [Nummer IV-g] **IV-g**; V-k; V-l; V-m; V-n
Turnhout, Johanna van (*05-11-1812, †25-09-1830) [Dochter van III-c] **III-c,2**
Turnhout, Johanna van (*1911) [Nummer VII-aj] **VII-aj**
Turnhout, Johanna Rosalia van (*19-09-1888) [Nummer VI-ac] **VI-ac**
Turnhout, Johannes van (*22-05-1890, †20-12-1947) [Nummer VI-aj] **VI-aj**; VII-av
Turnhout, Johannes Baptista van (~07-12-1735, []09-03-1808) [Schoonvader van III-c] III-c
Turnhout, Johannes Cornelis van (*16-09-1880) [Nummer VI-z] **VI-z**
Turnhout, Johannes Gerardus van (*02-06-1935) [Zoon van VI-aj] **VI-aj,9**
Turnhout, Maria van (*30-03-1811, †24-02-1891) [Nummer IV-e] **IV-e**; V-f; V-g; V-h; V-i; V-j

Turnhout, Maria van (*07-05-1859, †16-07-1896) [Partner van V-cf] V-cf; VI-hk; VI-hl
Turnhout, Petronella van (*29-09-1928) [Dochter van VI-aj] **VI-aj,7**
Turnhout, Petronella Adriana van (*04-10-1915) [Dochter van VI-ah] **VI-ah,2**
Turnhout, Petrus Johannes van (*18-06-1923) [Nummer VII-av] **VII-av**
Turnhout, Sebastianus van (*05-05-1822, †07-10-1851) [Schoonvader van V-cf] V-cf
Turnhout, Wilhelmina van (*14-04-1898, †06-04-1982) [Nummer VI-am] **VI-am**; VII-az; VII-ba
Turnhout, Wilhelmus van (*25-04-1894, †22-12-1894) [Zoon van V-m] **V-m,8**
Uijtdehaag, Adrianus Johannes Vitus (*15-02-1897, †03-06-1986) [Partner van VIII-bg] VIII-bg
Uijtdehaag, Doodgeboren Kind (levenloos *12-03-1936) [Kind van VIII-bg] **VIII-bg,1**
Uijtdehaag, Gerardus Johannes (*28-01-1868, †26-05-1943) [Schoonvader van VIII-bg] VIII-bg
Uijtdewilligen, Adriaan (*10-03-1847, †18-11-1924) [Schoonvader van VI-hf] VI-hf
Uijtdewilligen, Cornelia (*27-01-1895, †31-05-1974) [Partner van VI-hf] VI-hf
Uijtdewilligen, Cornelis (*05-09-1851, †22-05-1920) [Schoonvader van VII-gp] [Schoonvader van VII-go] VII-go; VII-gp
Uijtdewilligen, Johanna (Annie) (*01-03-1935, †15-01-1986) [Partner van VIII-eu] VIII-eu; IX-o
Uijtdewilligen, Maria (*18-01-1845, †08-01-1891) [Schoonmoeder van VII-gn] VII-gn
Uitdewilligen, Cornelia Johanna (*28-11-1921, †31-03-1978) [Nummer VIII-eh] **VIII-eh**
Uitdewilligen, Cornelis Jacobus (*17-07-1881) [Partner van VII-gp] VII-gp; VIII-eh
Uitdewilligen, Johanna Catharina (*23-07-1885, †16-10-1956) [Partner van VII-go] VII-go; VIII-eg
Uitdewilligen, Johanna Elisabeth (*30-04-1913) [Dochter van VII-gp] **VII-gp,1**
Valk, Adriana Petronella (*12-06-1907, †18-12-1982) [Schoonmoeder van VIII-cb] VIII-cb
Valkenburg, Adriana Maria (*18-01-1884) [Schoonmoeder van VIII-cw] VIII-cw
Valkenburg, Cornelia (*31-12-1892) VI-cp
Valkenburg, Cornelia Susanna (*22-07-1926) [Partner van VIII-cp] VIII-cp
Valkenburg, Dingena (*10-07-1842, †13-04-1913) [Schoonmoeder van VI-at] VI-at
Valkenburg, Dionisius (*18-04-1879, †29-08-1965) [Schoonvader van VII-lb] VII-lb
Valkenburg, Jacobus Leonardus (*05-06-1918, †22-11-1998) [Partner van VII-lb] VII-lb
Valkenburg, Johannes (*27-11-1961, †26-01-1983) [Zoon van VII-lb] **VII-lb,1**
Valkenburg, Marinus (*12-07-1889, †21-06-1962) [Schoonvader van VIII-cp] VIII-cp
Vanaert, Cornelis Edmondus (*21-09-1900, †24-04-1983) [Nummer VII-ig] **VII-ig**
Vanaert, Dijmphna Josephina (*17-03-1910) [Nummer VII-ih] **VII-ih**
Vanaert, Felix VI-hs
Vanaert, Franciscus Cornelis (*11-03-1927) [Zoon van VII-ig] **VII-ig,1**
Vanaert, Johannes Franciscus (*01-09-1865) [Partner van VI-ev] VI-ev; VII-if; VII-ig; VII-ih
Vanaert, Josephina Dimphna (*01-04-1894, †11-10-1974) [Nummer VII-if] **VII-if**
Vanaert, Petrus Johannes [Schoonvader van VI-ev] VI-ev
Vanderstraate, Hubert (*10-01-1915, †05-01-1995) [Partner van VII-jz] VII-jz
Velden, Alexander van der (*23-08-1898, †06-05-1990) [Partner van VII-eu] VII-eu; VIII-dp
Velden, Antonius van der (*04-08-1892) [Partner van VII-h] VII-h
Velden, Elisa Bertha van der (*07-09-1913) [Dochter van VII-h] **VII-h,2**
Velden, Helena Catharina van der (*24-09-1915) [Dochter van VII-h] **VII-h,4**
Velden, Jacobus Petrus (Jac) van der (*12-12-1932, †04-07-2019) [Nummer VIII-dp] **VIII-dp**
Velden, Johanna Cornelia van der (*11-08-1912) [Dochter van VII-h] **VII-h,1**
Velden, Louisa Cornelia Johanna van der (*07-01-1935) [Dochter van VII-eu] **VII-eu,2**
Velden, Petrus van der (*30-08-1872) [Schoonvader van VII-eu] VII-eu

Velden, Petrus Johannes van der (*13-07-1868) [Schoonvader van VII-h] VII-h
Velden, Petrus Johannes van der (*11-10-1914) [Zoon van VII-h] **VII-h,3**
Veldhoven, Johanna van (*26-09-1841, †08-08-1901) [Schoonmoeder van VI-y] VI-y
Velthoven, Cornelis van (*17-12-1849) [Schoonvader van VI-ah] [Schoonvader van VI-aj] VI-ah; VI-aj
Velthoven, Johanna Maria Cornelia van (*29-09-1885) [Partner van VI-ah] VI-ah
Velthoven, Louisa van (*08-02-1895, †25-11-1918) [Partner van VI-aj] VI-aj
Veraart, Adriana (*20-09-1898) [Nummer VII-iq] **VII-iq**; VIII-gb
Veraart, Adrianus (*1905, †1990) [Nummer VII-ja] **VII-ja**; VIII-gh; VIII-gi
Veraart, Adrianus (*08-11-1926, †1971) [Zoon van VII-ix] **VII-ix,5**
Veraart, Alois (*1926, †2000) [Nummer VIII-gf] **VIII-gf**
Veraart, Aloisius (*1930) [Nummer VIII-gh] **VIII-gh**
Veraart, Catharina (*14-04-1875) [Nummer VI-fc] **VI-fc**; VII-je; VII-jf; VII-jg; VII-jh; VII-ji
Veraart, Catharina Arnoldus (~11-07-1775, †22-05-1841) [Schoonmoeder van V-ag] V-ag
Veraart, Christine (*1934, †1945) [Dochter van VII-jb] **VII-jb,1**
Veraart, Cornelia Philomena (*05-06-1932, †26-02-1963) [Nummer VIII-gi] **VIII-gi**
Veraart, Dijmphna (*08-11-1873) [Nummer VI-ew] **VI-ew**; VII-ii; VII-ij; VII-ik; VII-il; VII-im
Veraart, Dimphna (*26-12-1906) [Nummer VII-iu] **VII-iu**
Veraart, Elisabeth Petronella (*18-12-1923) [Dochter van VII-ir] **VII-ir,2**
Veraart, Franciscus (*13-12-1858, †28-03-1941) [Schoonvader van VII-fa] VII-fa
Veraart, Franciscus (*1902, †1990) [Nummer VII-iz] **VII-iz**; VII-jl; VIII-gf; VIII-gg
Veraart, Franciscus Lodewijk (*19-02-1923) [Zoon van VII-ix] **VII-ix,3**
Veraart, Gaston Franciscus Dimphna (*10-05-1935, †1986) [Zoon van VII-ix] **VII-ix,9**
Veraart, Henricus (*14-04-1845, †28-12-1934) [Nummer V-bj] **V-bj**; VI-ez; VI-fa; VI-fb; VI-fc; VI-fd
Veraart, Jacoba Cornelia (*18-12-1886, †20-07-1971) [Schoonmoeder van VII-l] VII-l
Veraart, Jacoba Maria (*03-11-1891, †1983) [Nummer VII-iv] **VII-iv**; VIII-gd
Veraart, Jeanne (*1924) [Nummer VIII-gj] **VIII-gj**
Veraart, Jeanne (*1925, †1973) [Dochter van VII-iz] **VII-iz,1**
Veraart, Joannes Baptist (*27-06-1801, †13-06-1846) [Partner van IV-w] IV-w; V-bh; V-bi; V-bj
Veraart, Johanna Maria (*31-12-1877, †07-11-1943) [Nummer VI-fd] **VI-fd**; VII-jj; VII-jk; VII-jl; VII-jm; VII-jn; VII-jo; VII-jp; VII-jq; VII-jr
Veraart, Johanna Maria (*1902, †1992) [Nummer VII-jd] **VII-jd**
Veraart, Johannes (*13-06-1899) [Zoon van VI-fb] **VI-fb,3**
Veraart, Johannes (*1935) [Zoon van VII-ja] **VII-ja,3**
Veraart, Johannes Baptist (*01-11-1872) [Nummer VI-fb] **VI-fb**; VII-jc; VII-jd
Veraart, Johannes Baptist (*17-08-1895, †1994) [Nummer VII-ix] **VII-ix**; VIII-ge
Veraart, Johannes Cornelis (*26-02-1920) [Zoon van VII-ir] **VII-ir,1**
Veraart, Johannes Hendrikus (*03-11-1903, †16-02-1991) [Nummer VII-is] VII-ir; **VII-is**
Veraart, Josepha Rosalia (*07-03-1930) [Dochter van VII-ix] **VII-ix,7**
Veraart, Josephine Carolina (*23-11-1932) [Nummer VIII-ge] **VIII-ge**
Veraart, Josephus (*1911, †1994) [Nummer VII-jb] **VII-jb**
Veraart, Josephus (*20-06-1936) [Zoon van VII-ja] **VII-ja,4**
Veraart, Josephus Cornelis (*09-05-1921) [Zoon van VII-ix] **VII-ix,2**
Veraart, Judocus Josephus (*07-02-1897) [Zoon van VI-fb] **VI-fb,1**
Veraart, Lisette (*1929) [Nummer VIII-gg] **VIII-gg**
Veraart, Lodewijk Adrianus (*16-07-1925, †1961) [Zoon van VII-ix] **VII-ix,4**
Veraart, Louise Elisabeth (Wies) (*21-03-1931, †29-01-2019) [Partner van VIII-dp] VIII-dp
Veraart, Ludovica Adriana (*05-10-1917) [Dochter van VII-ix] **VII-ix,1**
Veraart, Maria (*1836, †13-12-1847) [Dochter van IV-w] **IV-w,1**

Veraart, Maria (*09-04-1866, †08-09-1954) [Schoonmoeder van VII-do] VII-do
Veraart, Maria Catharina (*02-07-1893, †1986) [Nummer VII-iw] VII-fv; **VII-iw**; VIII-dy; VIII-dz
Veraart, Maria Catharina (*25-12-1928, †11-08-1939) [Dochter van VII-ix] **VII-ix,6**
Veraart, Maria Johanna (*20-06-1899) [Partner van VII-fa] VII-fa
Veraart, Maria Louisa (*23-05-1929) [Nummer VIII-gc] **VIII-gc**
Veraart, Maria Philomena (*25-12-1897, †04-12-1931) [Nummer VII-iy] **VII-iy**
Veraart, Marinus Petrus Johannes (*26-01-1900, †21-07-1934) [Nummer VII-ir] **VII-ir**; VII-is
Veraart, Mia (*1922) [Dochter van VII-jc] **VII-jc,1**
Veraart, Petronella Adriana (*28-11-1929) [Dochter van VII-iu] **VII-iu,1**
Veraart, Petrus Adrianus (*29-06-1905, †10-11-1987) [Nummer VII-it] **VII-it**; VIII-gc
Veraart, Petrus Franciscus (*29-01-1931) [Zoon van VII-it] **VII-it,2**
Veraart, Petrus Johannes (*20-03-1869, †1948) [Nummer VI-ez] **VI-ez**; VII-iq; VII-ir; VII-is; VII-it; VII-iu
Veraart, Petrus Johannes (*20-05-1898, †1973) [Nummer VII-jc] **VII-jc**; VIII-gj
Veraart, Petrus Johannes Ludovicus (*20-03-1869) [Nummer VI-fa] **VI-fa**; VII-iv; VII-iw; VII-ix; VII-iy; VII-iz; VII-ja; VII-jb
Veraart, Piet (*1933) [Zoon van VII-iz] **VII-iz,4**
Veraart, Romain (*1935, †1952) [Zoon van VII-iz] **VII-iz,5**
Veraart, Theo (*1931) [Zoon van VII-jc] **VII-jc,3**
Veraert, Adriana (*1839) [Nummer V-bh] **V-bh**; VI-et; VI-eu
Veraert, Adriana (*07-10-1869) [Dochter van V-bi] **V-bi,1**
Veraert, Adrianus Hendrickx (~19-08-1773, †06-09-1851) [Schoonvader van IV-w] IV-w
Veraert, Anna Cornelia (*12-01-1880, †26-10-1954) [Nummer VI-ey] **VI-ey**; VII-ip
Veraert, Cornelis (*01-09-1841, †20-09-1880) [Nummer V-bi] **V-bi**; VI-ev; VI-ew; VI-ex; VI-ey
Veraert, Johanna Josepha (*17-10-1875) [Nummer VI-ex] **VI-ex**; VII-in; VII-io
Veraert, Maria Adriana (*08-10-1869) [Nummer VI-ev] **VI-ev**; VII-if; VII-ig; VII-ih
Verbeeck, Marijnus Janssen (*05-06-1734, †20-07-1815) [Schoonvader van V-ac] V-ac
Verbeek, Adriana (*22-02-1876) [Nummer VII-di] **VII-di**
Verbeek, Adriana (*24-01-1886, †22-04-1886) [Dochter van VI-ca] **VI-ca,11**
Verbeek, Adriana (*07-04-1886, †01-03-1941) [Dochter van VI-cc] **VI-cc,4**
Verbeek, Adriana Antonetta (*18-07-1914) [Dochter van VII-ds] **VII-ds,1**
Verbeek, Adriana Cornelia (*24-08-1914, †01-06-1937) [Dochter van VII-dp] **VII-dp,3**
Verbeek, Adriana Cornelia Helena (*16-04-1929, †24-05-1929) [Dochter van VII-dt] **VII-dt,6**
Verbeek, Adriana Johanna (*25-04-1922, †02-05-1942) [Dochter van VII-dk] **VII-dk,10**
Verbeek, Adrianus (*15-09-1884, †16-10-1884) [Zoon van VI-ca] **VI-ca,9**
Verbeek, Adrianus (*15-11-1890, †01-06-1891) [Zoon van VI-ca] **VI-ca,14**
Verbeek, Adrianus (*18-01-1894) [Partner van VII-gr] VII-gr
Verbeek, Adrianus (*25-12-1921) [Zoon van VII-dy] **VII-dy,4**
Verbeek, Adrianus Cornelis (*12-03-1930, †07-04-2014) [Nummer VIII-ca] **VIII-ca**
Verbeek, Adrianus Johannes Petrus (*13-09-1915) [Nummer VIII-ci] **VIII-ci**
Verbeek, Anna (*04-07-1916, †01-04-1951) [Nummer VIII-cq] **VIII-cq**
Verbeek, Anna Cornelia (*14-04-1906, †18-01-1985) [Nummer VIII-ce] **VIII-ce**
Verbeek, Anna Cornelia Catharina (To) (*26-04-1907, †12-08-1987) [Nummer VIII-aw] **VIII-aw**
Verbeek, Anna Maria (*27-04-1891, †02-02-1979) [Dochter van VI-cb] **VI-cb,10**
Verbeek, Anna Maria (*01-10-1912, †06-07-1992) [Nummer VIII-cg] **VIII-cg**; IX-f; IX-g; IX-h
Verbeek, Antonetta Adriana (*08-07-1917, †28-01-2001) [Nummer VIII-bt] **VIII-bt**
Verbeek, Antonetta Theresia (*17-12-1927, †02-03-1945) [Dochter van VII-dk] **VII-dk,11**

Verbeek, Antonius (*22-04-1923, †10-02-1983) [Zoon van VII-ds] **VII-ds,5**
Verbeek, Antonius Marinus (*29-09-1923) [Nummer VIII-bx] **VIII-bx**
Verbeek, Antonius Marinus (Tom) (*17-06-1959, †30-04-2025) [Zoon van VIII-ca] **VIII-ca,1**
Verbeek, Antonius Petrus (*04-04-1922, †17-10-1923) [Zoon van VII-dx] **VII-dx,2**
Verbeek, Antonius Petrus (*07-05-1940, †25-02-1965) [Zoon van VII-dx] **VII-dx,3**
Verbeek, Bert (*11-03-1954, †03-04-1958) [Zoon van VIII-bq] **VIII-bq,1**
Verbeek, Catharina (*29-12-1917) [Dochter van VII-dk] **VII-dk,7**
Verbeek, Christianus (*13-03-1934) [Nummer VIII-cc] **VIII-cc**
Verbeek, Christianus Maria (*26-11-1932, †11-12-1932) [Zoon van VII-dt] **VII-dt,9**
Verbeek, Cornelia (*21-04-1859, †06-12-1938) [Dochter van V-ac] **V-ac,5**
Verbeek, Cornelia (Kee) (*13-07-1889, †03-07-1976) [Nummer VII-dn] **VII-dn**; VIII-bh; VIII-bi; VIII-bj; VIII-bk
Verbeek, Cornelia (*26-06-1891) [Dochter van VII-dh] **VII-dh,1**
Verbeek, Cornelia (*03-07-1912, †03-09-2005) [Nummer VIII-bc] **VIII-bc**; IX-b
Verbeek, Cornelia (*04-06-1927) [Dochter van VII-dp] **VII-dp,10**
Verbeek, Cornelia Adriana (*24-05-1914, †15-06-1915) [Dochter van VII-dj] **VII-dj,4**
Verbeek, Cornelia Jacoba (Cor) (*21-04-1916, †14-02-1999) [Nummer VIII-ay] **VIII-ay**
Verbeek, Cornelia Maria (*20-08-1901) [Nummer VIII-bg] **VIII-bg**
Verbeek, Cornelia Maria (*17-01-1925) [Dochter van VII-dv] **VII-dv,5**
Verbeek, Cornelis Antonius (*12-10-1922, †24-12-1991) [Nummer VIII-bw] **VIII-bw**
Verbeek, Cornelis Johannes (*18-07-1919, †11-01-1920) [Zoon van VII-dk] **VII-dk,8**
Verbeek, Cornelius (*26-07-1790, †04-04-1877) [Partner van V-ac] V-ac; VI-ca; VI-cb; VI-cc
Verbeek, Cornelius (*13-03-1912, †29-07-1933) [Zoon van VII-dp] **VII-dp,1**
Verbeek, Cornelius (*07-12-1918) [Zoon van VII-ds] **VII-ds,3**
Verbeek, Cornelius (*07-12-1918, †29-01-1992) [Nummer VIII-bp] **VIII-bp**
Verbeek, Dimphna (*04-03-1817, †10-03-1901) [Schoonmoeder van V-ca] V-ca
Verbeek, Doodgeboren Dochter (levenloos *23-06-1880) [Dochter van VI-cb] **VI-cb,1**
Verbeek, Doodgeboren Dochter (levenloos *12-05-1888) [Dochter van VI-ca] **VI-ca,12**
Verbeek, Doodgeboren Dochter (levenloos *11-08-1918) [Dochter van VII-gr] **VII-gr,1**
Verbeek, Doodgeboren Kind (levenloos *12-07-1957) [Kind van VIII-by] **VIII-by,2**
Verbeek, Doodgeboren Zoon (levenloos *17-09-1886) [Zoon van VI-cb] **VI-cb,6**
Verbeek, Doodgeboren Zoon (levenloos *01-12-1923) [Zoon van VII-do] **VII-do,1**
Verbeek, Elisabeth (*27-12-1928) [Nummer VIII-bs] **VIII-bs**
Verbeek, Elisabeth Maria (*24-10-1910) [Dochter van VII-dk] **VII-dk,3**
Verbeek, Elisabeth Maria (*04-03-1914, †15-01-1946) [Dochter van VII-dm] **VII-dm,3**
Verbeek, Elzabet (Bet) (*06-05-1874, †17-08-1951) [Nummer VII-dh] **VII-dh**
Verbeek, Franciscus (*18-10-1920) [Nummer VIII-bu] **VIII-bu**
Verbeek, Franciscus (*08-07-1935, †23-06-1936) [Zoon van VII-dt] **VII-dt,12**
Verbeek, Franciscus (*21-01-1937, †13-12-2001) [Nummer VIII-cd] **VIII-cd**
Verbeek, Gerardus (*24-12-1895, †1974) [Nummer VII-dy] **VII-dy**; VIII-cq; VIII-cr; VIII-cs
Verbeek, Helena (*22-08-1882, †09-10-1966) [Nummer VII-dq] **VII-dq**
Verbeek, Helena (*05-07-1917, †30-05-1932) [Dochter van VII-dp] **VII-dp,5**
Verbeek, Helena Adriana (*28-12-1929) [Dochter van VII-ds] **VII-ds,7**
Verbeek, Helena Cornelia (*20-12-1907, †13-11-1998) [Nummer VIII-ba] **VIII-ba**
Verbeek, Henricus (*11-04-1889, †20-10-1893) [Zoon van VI-cc] **VI-cc,5**
Verbeek, Henricus (*15-11-1893, †04-02-1969) [Nummer VII-dx] **VII-dx**; VIII-cp
Verbeek, Jacoba Cornelia Adriana (*11-09-1912, †25-08-2005) [Dochter van VII-dm] **VII-dm,2**
Verbeek, Jacobus (*05-11-1883, †18-08-1884) [Zoon van VI-cb] **VI-cb,4**
Verbeek, Jacobus (*03-09-1888, †29-06-1969) [Nummer VII-ds] **VII-ds**; VIII-bt; VIII-bu; VIII-bv

Verbeek, Jacobus (*07-07-1926, †19-09-2008) [Nummer VIII-bv] **VIII-bv**
Verbeek, Jacobus (*06-03-1947, †09-02-1993) [Zoon van VIII-ax] **VIII-ax,1**
Verbeek, Jacobus Adrianus (Koos) (*24-01-1928, †11-12-2007) [Nummer VIII-bz] **VIII-bz**
Verbeek, Jan (†06-12-2010) [Zoon van VIII-ax] **VIII-ax,2**
Verbeek, Jan (*22-02-1854, †25-10-1924) [Zoon van V-ac] **V-ac,3**
Verbeek, Jan (*06-11-1878, †18-05-1952) [Nummer VII-dk] **VII-dk**; VIII-ba; VIII-bb; VIII-bc; VIII-bd; VIII-be; VIII-bf
Verbeek, Joanna (*22-01-1885, †26-10-1950) [Nummer VII-dr] **VII-dr**
Verbeek, Joanna (*07-04-1919, †26-09-1919) [Dochter van VII-dy] **VII-dy,3**
Verbeek, Johanna (*15-09-1884, †11-10-1884) [Dochter van VI-ca] **VI-ca,10**
Verbeek, Johanna (*05-09-1907, †16-09-1998) [Nummer VIII-cf] **VIII-cf**
Verbeek, Johanna (*20-05-1914, †25-07-1985) [Nummer VIII-ch] **VIII-ch**
Verbeek, Johanna (*27-09-1923, †15-11-1989) [Nummer VIII-cr] **VIII-cr**
Verbeek, Johanna Adriana (*13-09-1909) [Dochter van VII-du] **VII-du,3**
Verbeek, Johanna Cornelia Jacoba (*27-02-1911, †10-02-2002) [Dochter van VII-dm] **VII-dm,1**
Verbeek, Johanna Elisabeth (*14-10-1910, †07-03-1911) [Dochter van VII-dj] **VII-dj,3**
Verbeek, Johannes (Jan) (*08-12-1919, †01-08-2006) [Nummer VIII-bq] **VIII-bq**
Verbeek, Johannes (*16-06-1929, †29-07-2019) [Zoon van VII-do] **VII-do,4**
Verbeek, Johannes Cornelis (*20-07-1881, †18-04-1957) [Nummer VII-dp] **VII-dp**; VIII-bn; VIII-bo; VIII-bp; VIII-bq; VIII-br; VIII-bs
Verbeek, Johannes Leonardus (Jan) (*21-06-1926, †16-08-2002) [Nummer VIII-by] **VIII-by**
Verbeek, Johannes Ludovicus (Jan) (*20-12-1918, †25-03-2000) [Nummer VIII-az] **VIII-az**
Verbeek, Johannes Petrus Marinus (*17-11-1934) [Zoon van VIII-bb] **VIII-bb,1**
Verbeek, Johannes Simon (*11-09-1913) [Nummer VIII-bd] **VIII-bd**
Verbeek, Kornelis (*18-10-1851, †16-02-1935) [Nummer VI-cb] **VI-cb**; VII-dp; VII-dq; VII-dr; VII-ds; VII-dt
Verbeek, Kornelis (*07-10-1881) [Nummer VII-dv] **VII-dv**; VIII-cg; VIII-ch; VIII-ci
Verbeek, Kornelis (*17-09-1886, †21-06-1963) [Zoon van VI-cb] **VI-cb,7**
Verbeek, Kornelis Jan (Cees) (*05-11-1877, †17-10-1967) [Nummer VII-dj] VI-ca; **VII-dj**; VIII-aw; VIII-ax; VIII-ay; VIII-az
Verbeek, Lambertus (Bart) (*12-01-1893, †25-08-1972) [Nummer VII-do] **VII-do**; VIII-bl; VIII-bm
Verbeek, Leonardus (*06-02-1890, †31-05-1967) [Nummer VII-dt] **VII-dt**; VIII-bw; VIII-bx; VIII-by; VIII-bz; VIII-ca; VIII-cb; VIII-cc; VIII-cd
Verbeek, Leonardus (*09-06-1922, †26-05-1979) [Nummer VIII-br] **VIII-br**
Verbeek, Leonardus Marinus Johannes Maria (Leo) (*12-11-1953, †27-01-2009) [Zoon van VIII-by] **VIII-by,1**
Verbeek, Leonardus Wilhelmina (*04-03-1931, †14-05-2003) [Zoon van VII-dt] **VII-dt,8**
Verbeek, Maria (*23-08-1891, †08-02-1893) [Dochter van VI-cc] **VI-cc,6**
Verbeek, Maria (*02-05-1913, †27-07-1992) [Nummer VIII-bn] **VIII-bn**
Verbeek, Maria Adriana (*20-11-1915) [Nummer VIII-be] **VIII-be**
Verbeek, Maria Catharina (*25-12-1879, †04-02-1880) [Dochter van VI-ca] **VI-ca,5**
Verbeek, Maria Catharina (*12-06-1881) [Nummer VII-dl] **VII-dl**; VIII-bg
Verbeek, Maria Johanna (*03-02-1923) [Dochter van VII-dm] **VII-dm,6**
Verbeek, Maria Petronella (*30-03-1927) [Nummer VIII-bl] **VIII-bl**
Verbeek, Marijn (*21-05-1850, †09-04-1926) [Nummer VI-ca] **VI-ca**; VII-dh; VII-di; VII-dj; VII-dj; VII-dk; VII-dl; VII-dm; VII-dn; VII-do
Verbeek, Marinus (Marijn) (*23-11-1875, †17-11-1942) [Nummer VII-du] **VII-du**; VIII-ce; VIII-cf
Verbeek, Marinus (*12-11-1883, †29-03-1904) [Zoon van VI-ca] **VI-ca,8**

Verbeek, Marinus (*16-04-1894, †10-03-1991) [Zoon van VI-cb] **VI-cb,11**
Verbeek, Marinus (Marijn) (*11-03-1909, †20-06-1995) [Nummer VIII-ax] **VIII-ax**
Verbeek, Marinus Adrianus (*08-03-1909, †31-08-1992) [Nummer VIII-bb] **VIII-bb**
Verbeek, Marinus Cornelis (*09-04-1920, †29-12-1951) [Zoon van VII-dm] **VII-dm,5**
Verbeek, Marinus Jacobus (*01-11-1924, †31-08-1938) [Zoon van VII-dt] **VII-dt,3**
Verbeek, Marinus Jacobus (*02-08-1939, †02-03-2022) [Zoon van VII-dt] **VII-dt,14**
Verbeek, Marinus Johannes (*28-11-1924, †11-03-1945) [Zoon van VII-do] **VII-do,2**
Verbeek, Petronella (*04-10-1924) [Dochter van VII-dp] **VII-dp,9**
Verbeek, Petrus (Pieter) (*11-02-1856, †01-09-1925) [Nummer VI-cc] **VI-cc**; VII-du; VII-dv; VII-dw; VII-dx; VII-dy
Verbeek, Petrus (*15-04-1916, †20-01-1996) [Nummer VIII-bo] **VIII-bo**
Verbeek, Petrus (*15-03-1918, †27-04-1918) [Zoon van VII-dy] **VII-dy,2**
Verbeek, Petrus (*04-09-1920, †15-06-1953) [Nummer VIII-bf] **VIII-bf**
Verbeek, Petrus Adrianus (*29-06-1911) [Zoon van VII-dv] **VII-dv,1**
Verbeek, Petrus Antonius (*14-12-1920, †27-02-1961) [Nummer VIII-cp] **VIII-cp**
Verbeek, Petrus Cornelis (*07-10-1935) [Zoon van VII-do] **VII-do,6**
Verbeek, Petrus Marinus Antonius (*04-09-1915, †19-03-1949) [Zoon van VII-dm] **VII-dm,4**
Verbeek, Pieter (*03-04-1838, †16-04-1926) [Schoonvader van VII-gr] VII-gr
Verbeek, Pieter (*21-09-1882, †13-05-1923) [Nummer VII-dm] **VII-dm**
Verbeek, Wijnandus Johannes (*12-01-1933, †24-06-2022) [Nummer VIII-bm] **VIII-bm**
Verbeek, Wilhelmina (*16-10-1883, †15-05-1935) [Nummer VII-dw] **VII-dw**; VIII-cj; VIII-ck; VIII-cl; VIII-cm; VIII-cn; VIII-co
Verbeek, Wilhelmina (Mientje) (*05-02-1928, †30-06-2003) [Nummer VIII-cs] **VIII-cs**
Verbeek, Wilhelmus Maria (Willy) (*26-11-1932, †01-02-2015) [Nummer VIII-cb] **VIII-cb**
Verbiest, Alphonsius (*03-10-1927) [Zoon van VII-u] **VII-u,1**
Verbiest, Henricus (*07-06-1870, †11-03-1941) [Schoonvader van VII-u] VII-u
Verbiest, Petrus Johannes (*01-08-1898, †07-06-1973) [Partner van VII-u] VII-u
Verbist, Maria Josepha Elisabeth (*25-06-1851) [Schoonmoeder van VI-af] VI-af
Verbocht, Adrianus (*06-08-1911, †19-11-1959) VII-lp
Verbogt, Antonetta (*15-02-1861, †27-04-1918) [Schoonmoeder van VII-ds] VII-ds
Verboven, Johanna Catharina (*12-07-1827) [Partner van V-an] V-an; VI-db; VI-dc; VI-dd
Verboven, Sebastiaan (~29-03-1784, †01-06-1866) [Schoonvader van V-an] V-an
Verbraak, Adriana Cornelia (*03-10-1896, †02-11-1897) [Dochter van VI-ce] **VI-ce,7**
Verbraak, Adrianus (*03-11-1898, †03-03-1984) [Schoonvader van VIII-aj] VIII-aj
Verbraak, Adrianus Cornelis (*11-11-1895, †21-10-1975) [Nummer VII-ej] **VII-ej**; VIII-dd
Verbraak, Anna (*12-05-1930) [Nummer VIII-dc] VIII-n; **VIII-dc**
Verbraak, Anna Maria (*25-08-1928) [Dochter van VII-em] **VII-em,3**
Verbraak, Antonetta Theresia Louisa (*19-11-1935) [Dochter van VII-ei] **VII-ei,12**
Verbraak, Antonia Johanna Maria (*24-10-1920) [Dochter van VII-ek] **VII-ek,1**
Verbraak, Antonia Johanna Maria (*24-10-1923, †20-06-1983) [Nummer VIII-df] **VIII-df**
Verbraak, Antonia Maria Dimphna Petronella (*06-03-1916) [Dochter van VII-eh] **VII-eh,2**
Verbraak, Antonius Petrus (*16-10-1899, †30-12-1960) [Nummer VII-el] **VII-el**; VIII-dh; VIII-di
Verbraak, Antonius Petrus (*16-01-1938, †01-09-2006) [Zoon van VII-em] **VII-em,7**
Verbraak, Carolina (*19-05-1893, †31-08-1893) [Dochter van VI-ce] **VI-ce,4**
Verbraak, Christiaan Matthijs (*06-02-1858, †20-12-1909) [Partner van VI-ce] VI-ce; VII-eh; VII-ei; VII-ej; VII-ek; VII-el; VII-em
Verbraak, Christianus Cornelis (*22-04-1917, †07-08-1972) [Nummer VIII-cy] **VIII-cy**; IX-m; IX-n
Verbraak, Christianus Johannes (*03-10-1920, †16-04-2005) [Nummer VIII-dh] **VIII-dh**
Verbraak, Christianus Johannes (*23-02-1921) [Nummer VIII-de] **VIII-de**
Verbraak, Christianus Johannes (*19-05-1924, †02-05-1983) [Zoon van VII-em] **VII-em,1**

Verbraak, Christianus Leonardus Franciscus (*17-11-1920, †12-03-1976) [Zoon van VII-ej] **VII-ej,1**
Verbraak, Christianus Mattheus (*12-05-1902, †15-07-1902) [Zoon van VI-ce] **VI-ce,12**
Verbraak, Cornelia (*23-06-1880, †30-07-1957) [Schoonmoeder van VII-fl] VII-fl
Verbraak, Cornelia (*16-09-1931, †19-06-1943) [Dochter van VII-ei] **VII-ei,10**
Verbraak, Cornelia Johanna (*29-12-1925) [Nummer VIII-dj] **VIII-dj**
Verbraak, Cornelis (*27-12-1817, †23-03-1892) [Getuige bij geboorteaangifte van VI-go] VI-go
Verbraak, Cornelis (*06-07-1869) [Schoonvader van VIII-b] VIII-b
Verbraak, Cornelis Christianus Leonardus (*09-03-1920, †24-03-1986) [Nummer VIII-cz] **VIII-cz**
Verbraak, Elisabeth Johanna (*15-09-1929) [Nummer VIII-dk] **VIII-dk**
Verbraak, Elisabeth Josephina (*13-02-1926) [Dochter van VII-ei] **VII-ei,6**
Verbraak, Gerardus Christianus (*13-09-1920, †22-05-1946) [Zoon van VII-ei] **VII-ei,2**
Verbraak, Helena (*15-05-1916) [Partner van VIII-b] VIII-b
Verbraak, Helena Antonia Johanna (*01-10-1918, †18-04-1997) [Dochter van VII-eh] **VII-eh,4**
Verbraak, Johanna (*24-02-1801, †24-08-1877) [Schoonmoeder van V-ar] V-ar
Verbraak, Johanna Antonetta (*05-09-1919) [Dochter van VII-ei] **VII-ei,1**
Verbraak, Johanna Antonia Maria (*04-01-1915) [Dochter van VII-eh] **VII-eh,1**
Verbraak, Johanna Maria (*24-10-1877, †22-08-1953) [Schoonmoeder van VII-jq] VII-jq
Verbraak, Johanna Petronella (*30-01-1926, †18-04-1996) [Nummer VIII-dg] **VIII-dg**
Verbraak, Johannes (*18-09-1824, †10-06-1906) [Schoonvader van VI-ce] VI-ce
Verbraak, Johannes Cornelis (*08-01-1936, †23-11-2005) [Zoon van VII-em] **VII-em,6**
Verbraak, Johannes Leonardus (*10-09-1921, †19-04-2007) [Nummer VIII-di] **VIII-di**
Verbraak, Johannes Petrus (*07-01-1922, †15-04-1945) [Zoon van VII-ek] **VII-ek,3**
Verbraak, Josephina Maria (*09-07-1933) [Dochter van VII-ei] **VII-ei,11**
Verbraak, Julia Catharina (Slie) (*30-10-1906, †06-12-1985) [Schoonmoeder van VII-cy] VII-cy
Verbraak, Karel (*04-09-1939, †23-10-1994) [Zoon van VII-ek] **VII-ek,7**
Verbraak, Leonardus Antonius (*20-04-1921, †06-08-1921) [Zoon van VII-eh] **VII-eh,6**
Verbraak, Leonardus Johannes (*23-09-1891, †06-10-1924) [Nummer VII-eh] **VII-eh**; VIII-cy; VIII-cz
Verbraak, Leonardus Johannes (*18-08-1931, †16-03-2001) [Nummer VIII-dl] **VIII-dl**
Verbraak, Leonardus Petrus (*09-02-1923) [Zoon van VII-el] **VII-el,3**
Verbraak, Leonardus Petrus Adriana (*16-03-1946, †14-01-1994) [Nummer IX-n] **IX-n**
Verbraak, Louisa Maria (*09-03-1929) [Dochter van VII-ei] **VII-ei,8**
Verbraak, Maria Adriana (*29-09-1921, †26-09-1997) [Nummer VIII-da] **VIII-da**
Verbraak, Maria Cornelia (*24-09-1898, †10-10-1898) [Dochter van VI-ce] **VI-ce,9**
Verbraak, Maria Dimphna (*12-05-1929) [Dochter van VII-ek] **VII-ek,6**
Verbraak, Marinus Johannes (*18-10-1929, †26-01-1996) [Nummer VIII-dd] **VIII-dd**
Verbraak, Martha Louisa (*02-05-1927) [Nummer VIII-db] **VIII-db**
Verbraak, Mathilde Johanna Maria (*28-10-1922, †28-06-1923) [Dochter van VII-ei] **VII-ei,4**
Verbraak, Paula Johanna Maria (*14-01-1939, †07-07-1946) [Dochter van VII-ei] **VII-ei,13**
Verbraak, Petronella Leonarda Cornelia (*22-04-1944, †16-05-2021) [Nummer IX-m] **IX-m**
Verbraak, Petrus Antonius (*17-01-1929) [Zoon van VII-el] **VII-el,5**
Verbraak, Petrus Johannes (*19-10-1894, †28-05-1961) [Nummer VII-ei] **VII-ei**; VIII-da; VIII-db; VIII-dc
Verbraak, Petrus Marinus (*22-12-1900, †06-11-1938) [Nummer VII-em] **VII-em**; VIII-dj; VIII-dk; VIII-dl

Verbraak, Severinus Johannes (Frie) (*02-02-1928, †2005) [Partner van VIII-aj] VIII-aj
Verbraak, Stephania Mathilda (*25-11-1924) [Dochter van VII-ei] **VII-ei,5**
Verbraak, Wilhelmina Maria (*06-09-1932) [Dochter van VII-ej] **VII-ej,3**
Verbraak, Wilhelmus (*19-09-1897) [Nummer VII-ek] **VII-ek**; VIII-de; VIII-df; VIII-dg
Verbraak, Wilhelmus Carolus (*11-03-1927) [Zoon van VII-el] **VII-el,4**
Verbraeken, Josephus (Sjef) (*1940) [Partner van IX-j] IX-j
Verbraeken, Victor Severinus (*08-09-1915, †21-04-2000) [Schoonvader van IX-j] IX-j
Verbrugge, Adrianus Johannes (*15-10-1889) [Zoon van V-v] **V-v,10**
Verbrugge, Adrianus Stephanus (*03-10-1912, †19-05-1932) [Zoon van VI-be] **VI-be,4**
Verbrugge, Anna Cornelia (*28-04-1884, †08-08-1884) [Dochter van V-v] **V-v,5**
Verbrugge, Bernardine Josepha [Dochter van VI-bg] **VI-bg,5**
Verbrugge, Catharina Antonetta (*11-02-1883, †28-08-1883) [Dochter van V-v] **V-v,4**
Verbrugge, Catharina Cornelia (*10-08-1894) [Dochter van V-v] **V-v,12**
Verbrugge, Cornelia Catharina (*25-01-1882, †09-05-1883) [Dochter van V-v] **V-v,3**
Verbrugge, Cornelis Franciscus (*14-07-1888, †13-09-1954) [Nummer VI-bg] **VI-bg**; VII-ca
Verbrugge, Desiderius (*03-09-1914, †23-09-1914) [Zoon van VI-be] **VI-be,5**
Verbrugge, Elisabeth (Lies) [Dochter van VI-bg] **VI-bg,7**
Verbrugge, Florentius (*02-04-1917) [Zoon van VI-be] **VI-be,7**
Verbrugge, Franciscus Hendricus (*17-03-1801, †20-12-1866) [Schoonvader van V-v] V-v
Verbrugge, Gerardus Martinus (*04-08-1919) [Zoon van VI-be] **VI-be,9**
Verbrugge, Helena Martina (*11-05-1918, †03-09-1918) [Dochter van VI-be] **VI-be,8**
Verbrugge, Hendrikus (*02-11-1918) [Nummer VII-ca] **VII-ca**
Verbrugge, Isabella (*01-07-1887, †03-09-1888) [Dochter van V-v] **V-v,8**
Verbrugge, Joanna Catharina (*02-11-1914, †09-12-1915) [Dochter van VI-bg] **VI-bg,2**
Verbrugge, Johanna (*16-05-1885, †26-10-1960) [Nummer VI-bf] **VI-bf**; VII-bt; VII-bu; VII-bv; VII-bw; VII-bx; VII-by; VII-bz
Verbrugge, Johanna (*19-02-1916) [Dochter van VI-bg] **VI-bg,3**
Verbrugge, Johanna Louisa (*08-09-1911, †27-09-1911) [Dochter van VI-be] **VI-be,3**
Verbrugge, Johannes (*17-02-1849, †17-01-1902) [Partner van V-v] V-v; VI-be; VI-bf; VI-bg; VI-bh
Verbrugge, Leonardus (*27-12-1915) [Zoon van VI-be] **VI-be,6**
Verbrugge, Louisa Cornelia [Dochter van VI-bg] **VI-bg,6**
Verbrugge, Louisa Cornelia (Wies) (*24-10-1891) [Nummer VI-bh] **VI-bh**
Verbrugge, Maria Catharina Cornelia (*17-05-1886, †18-09-1886) [Dochter van V-v] **V-v,7**
Verbrugge, Maria Cornelia (*17-09-1879) [Dochter van V-v] **V-v,1**
Verbrugge, Maria Cornelia (*25-09-1913) [Dochter van VI-bg] **VI-bg,1**
Verbrugge, Maria Petronella (*15-10-1908) [Dochter van VI-be] **VI-be,1**
Verbrugge, Petronella (*17-10-1910) [Dochter van VI-be] **VI-be,2**
Verbrugge, Wilhelmus Jacobus (*19-12-1880, †09-01-1965) [Nummer VI-be] **VI-be**
Vercammen, Maria Theresia (*04-04-1879) [Partner van VI-ae] VI-ae; VII-ao; VII-ap; VII-aq
Verdaasdonk, Johanna Maria Louisa [Schoonmoeder van VII-fi] VII-fi
Verdijk, Johanna Catharina (~09-01-1799) [Schoonmoeder van V-aa] V-aa
Verdult, Jacoba (*01-08-1905, †27-07-1978) [Schoonmoeder van VIII-gz] VIII-gz
Vergouwen, Adrianus (*05-05-1838) [Schoonvader van VI-cz] VI-cz
Vergouwen, Aloisius (*23-11-1902) [Partner van VII-il] VII-il; VIII-ga
Vergouwen, Johanna Maria (~09-05-1767, †19-01-1823) [Schoonmoeder van IV-ab] IV-ab
Vergouwen, Johanna Maria (*02-06-1935) [Nummer VIII-ga] **VIII-ga**
Vergouwen, Louisa (*1916) [Nummer VIII-dx] **VIII-dx**

Vergouwen, Maria [Schoonmoeder van IV-v] IV-v
Vergouwen, Maria (*17-11-1913, †08-06-1996) [Nummer VIII-dw] **VIII-dw**
Vergouwen, Maria Catharina (*26-09-1835, †23-08-1910) [Schoonmoeder van VI-dd] VI-dd
Vergouwen, Petrus Josephus (*08-06-1863, †22-01-1940) [Partner van VI-cz] VI-cz; VII-ft; VII-fu; VII-il
Vergouwen, Petrus Josephus Gerardus (*25-02-1934) [Zoon van VII-il] **VII-il,1**
Vergouwen, Sophia Victoria (*27-07-1890, †1974) [Partner van VII-ft] VII-ft
Vergouwen, Wilhelmus (*22-08-1892, †21-07-1975) [Partner van VII-fu] VII-fu; VIII-dw; VIII-dx
Vergroesen, Elisabeth Johanna (*11-04-1845, †03-05-1909) [Schoonmoeder van VII-eq] VII-eq
Verhaar, Mathilda Johanna Hermana (*27-12-1911, †06-10-1997) [Schoonmoeder van VIII-eq] VIII-eq
Verhaegen, Catharina Celestina Maria (Kaat) (*23-05-1904, †15-02-1977) [Schoonmoeder van VII-de] VII-de
Verhaerdt, Cornelia (*24-05-1863, †04-04-1943) [Schoonmoeder van VI-co] VI-co
Verhaert, Anna Maria [Schoonmoeder van VIII-co] VIII-co
Verhaert, Hendrica (~14-12-1795, †16-06-1865) [Schoonmoeder van V-b] V-b
Verhaert, Johanna Petronella (*22-10-1887, †17-03-1939) [Schoonmoeder van VIII-aa] VIII-aa
Verheezen, Lodevicus Cornelius (*27-06-1935) [Partner van IX-g] IX-g
Verheezen, Peter Anna Maria (*09-09-1960, †20-09-1960) [Zoon van IX-g] **IX-g,1**
Verheezen, Petrus Johannes (*29-01-1911, †13-11-1993) [Schoonvader van IX-g] IX-g
Verheijen, Kornelis (*19-03-1880, †30-07-1944) [Partner van VII-dr] VII-dr
Verheijen, Pieter (*02-08-1852, †29-05-1928) [Schoonvader van VII-dr] VII-dr
Verhoeven, Adriaan [Schoonvader van IV-ae] IV-ae
Verhoeven, Angelina (*02-08-1882) [Schoonmoeder van VII-mp] VII-mp
Verhoeven, Ludo (*04-10-1934, †19-04-2000) [Partner van VIII-ff] VIII-ff
Verhoeven, Maria Catharina (~06-01-1805, †17-07-1844) [Partner van IV-ae] IV-ae; V-ca; V-cb
Verhulst, Adriana (*26-02-1848, †20-01-1918) [Schoonmoeder van VI-gj] VI-gj
Verhulst, Elizabeth (*19-04-1871, †22-08-1941) [Schoonmoeder van VII-ir] [Schoonmoeder van VII-is] [Schoonmoeder van VII-at] VII-at; VII-ir; VII-is
Verhulst, Johanna Maria (*08-07-1904, †12-02-1961) [Partner van VII-gc] VII-gc; VIII-eb
Verhulst, Johannes Josephus (*21-08-1869, †25-05-1937) [Schoonvader van VII-gc] VII-gc
Verlegh, Johanna (*28-06-1843, †19-12-1923) [Partner van V-av] V-av; VI-ds; VI-dt; VI-du; VI-dv; VI-dw; VI-dx; VI-dy
Verlegh, Johannes [Schoonvader van V-av] V-av
Verleijsen, Judocus (*09-02-1822, †04-03-1905) [Schoonvader van VI-fb] VI-fb
Verleysen, Anna Cornelia (*19-02-1862) [Partner van VI-fb] VI-fb; VII-jc; VII-jd
Vermeulen, Adriana (~16-03-1787) [Schoonmoeder van V-af] V-af
Vermeulen, Jacoba (*1829, †07-01-1867) V-az
Vermunt, Adriana Johanna (*24-07-1890, †28-02-1962) [Schoonmoeder van VIII-gc] [Schoonmoeder van VII-lf] VII-lf; VIII-gc
Verpaalen, Johanna Adriana (*1886) [Schoonmoeder van VII-gg] VII-gg
Verpaalen, Josephus Cornelis (*20-08-1892, †23-03-1951) [Partner van VII-hk] VII-hk; VIII-fv
Verpaalen, Petrus (*26-08-1849, †26-06-1923) [Schoonvader van VII-hk] VII-hk
Verpaalen, Petrus Adrianus Willem (*1926, †10-12-1961) [Nummer VIII-fv] **VIII-fv**
Verpaalen, Wilhelmina Maria Jacoba (*11-11-1923) [Dochter van VII-hk] **VII-hk,1**
Verraes, Anna Maria (*12-03-1917) [Schoonmoeder van VIII-af] VIII-af

Verstraten, Johanna (*05-03-1904, †05-04-1979) [Schoonmoeder van VIII-bm] VIII-bm
Verswijver, Paulina (*23-12-1894) [Schoonmoeder van VIII-v] VIII-v
Vervaart, Adriana [Partner van VIII-gl] VIII-gl
Vervloet, Josepha Elisabeth (*1865, †17-03-1918) [Partner van VI-dr] VI-dr
Vervloet, Ludovicus [Schoonvader van VI-dr] VI-dr
Videler, Charles Johannes (*15-01-1904) [Partner van VIII-dn] VIII-dn
Videler, Cornelis (*29-06-1880) [Schoonvader van VIII-dn] VIII-dn
Videler, Cornelis Maria (*30-07-1927) [Zoon van VIII-dn] **VIII-dn,1**
Videler, Elisabeth Judocus (*02-04-1929) [Dochter van VIII-dn] **VIII-dn,2**
Vijgen, Sylvain [Partner van VII-im] VII-im
Vincent, Antonia (*08-11-1834) [Schoonmoeder van VI-cz] [Schoonmoeder van VI-fa] VI-cz; VI-fa
Vingerhoets, Adrianus Cornelis (*27-11-1903) [Zoon van VI-cn] **VI-cn,2**
Vingerhoets, Anna Catharina (*04-06-1905, †06-09-1905) [Dochter van VI-cn] **VI-cn,3**
Vingerhoets, Arnoldus Josephus (*23-03-1867) [Partner van VI-cn] VI-cn
Vingerhoets, Cornelis [Schoonvader van VI-cn] VI-cn
Vingerhoets, Johannes Adrianus (*14-09-1899, †07-06-1904) [Zoon van VI-cn] **VI-cn,1**
Vingerhoets, Waltherus Adrianus (*05-07-1907, †22-02-1908) [Zoon van VI-cn] **VI-cn,4**
Vissenberg, Henricus (*1893, †1975) [Schoonvader van VII-ia] VII-ia
Vissenberg, Johanna [Partner van VII-ak] VII-ak
Vissenberg, Louise (Lisa) (*1920) [Partner van VII-ia] VII-ia
Vissenberg, Maria (*1913, †1981) [Partner van VII-hw] VII-hw
Visser, Jacoba (Cobie) (*±1940) [Partner van VIII-ez] VIII-ez
Vissers, Adriana Jacoba Elisabeth (*27-08-1919) [Dochter van VI-ha] **VI-ha,2**
Vissers, Elisa Cornelia Johanna (*19-12-1924, †27-12-1924) [Dochter van VI-ha] **VI-ha,4**
Vissers, Elisabeth Maria Jacoba (*23-05-1931) [Dochter van VI-ha] **VI-ha,8**
Vissers, Felix Maria Leonardus (*29-09-1932, †04-06-2015) [Nummer VII-mk] **VII-mk**
Vissers, Franciscus Johannes Jacobus (*21-01-1889, †20-09-1943) [Partner van VI-ha] VI-ha; VII-mk
Vissers, Franciscus Paulus Adrianus (*25-12-1927) [Zoon van VI-ha] **VI-ha,6**
Vissers, Johannes Cornelis (*29-01-1922) [Zoon van VI-ha] **VI-ha,3**
Vissers, Leonardus Petrus (*15-02-1918) [Zoon van VI-ha] **VI-ha,1**
Vissers, Leonardus Romanus (*18-11-1860) [Schoonvader van VI-ha] VI-ha
Vissers, Petrus Franciscus Maria (*28-10-1925, †14-05-1928) [Zoon van VI-ha] **VI-ha,5**
Vissers, Petrus Johannes Elisa (*15-03-1929) [Zoon van VI-ha] **VI-ha,7**
Vitenberg, Herta Margarita [Partner van VIII-bp] VIII-bp
Vleghels, Delia Anna (*17-05-1909, †26-03-1982) VII-ex
Vliet, Johanna van der (*30-10-1895, †26-01-1922) [Schoonmoeder van VII-lr] VII-lr
Vlimmeren, Hendrina van [Schoonmoeder van VII-gl] VII-gl
Vogelezang, Elisabeth [Schoonmoeder van VI-c] VI-c
Voogt, Adriaan (*27-11-1831, †20-07-1899) VI-cl
Voogt, Adrianus [Schoonvader van VII-am] VII-am
Voogt, Jeannette Adriana Cornelia Maria [Partner van VII-am] VII-am
Voorbraak, Cornelis Martinus (Kees) (*15-06-1921, †18-03-2000) [Getuige bij burgerlijk huwelijk van VIII-bi] VIII-bi
Voorbraak, Dingena (*02-12-1813, †14-03-1871) [Schoonmoeder van V-p] V-p
Voorbraak, Elisabeth Maria (*05-02-1933, †18-12-2004) [Partner van VIII-cd] VIII-cd
Voorbraak, Jacobus (*01-05-1894, †20-08-1977) [Schoonvader van VIII-bi] VIII-bi
Voorbraak, Joanna (~21-04-1793, †02-03-1833) [Schoonmoeder van IV-i] IV-i
Voorbraak, Maria Johanna Adriana (Marie) (*11-09-1924, †15-09-2001) [Partner van VIII-bi] VIII-bi; IX-d; IX-e
Voorbraak, Petrus Josephus (*07-04-1895, †20-12-1972) [Schoonvader van VIII-cd] VIII-cd

Voorde, Ernest van de [Partner van VII-fy] VII-fy
Voorde, Etienne van de [Zoon van VII-fy] **VII-fy,1**
Voorde, Julien van de [Zoon van VII-fy] **VII-fy,2**
Voorheijen, Elisabeth (*29-09-1896, †11-08-1948) [Schoonmoeder van VIII-al] VIII-al
Vorst, Anna Cornelia van der (~21-04-1810, †16-11-1898) [Schoonmoeder van IV-af] IV-af
Vos, Adriana Cornelia Henrica de (*1928, †02-02-1929) [Dochter van VI-ad] **VI-ad,5**
Vos, Adrianus de (*02-07-1922) [Nummer VII-an] **VII-an**
Vos, Antonius de (*16-05-1894) [Partner van VI-ad] VI-ad; VII-al; VII-am; VII-an
Vos, Cornelia Alida (*06-07-1887, †21-10-1931) [Schoonmoeder van VII-fg] VII-fg
Vos, Cornelia Maria (*11-03-1900, †09-05-1962) [Partner van VII-kh] VII-kh; VIII-gu; VIII-gv
Vos, Harm [Schoonvader van VII-kh] VII-kh
Vos, Jacobus Josephus de (*1923, †18-11-1924) [Zoon van VI-ad] **VI-ad,4**
Vos, Joanna Elisabeth de (*1916) [Nummer VII-al] **VII-al**
Vos, Johannes de (*02-08-1852) [Schoonvader van VI-ad] VI-ad
Vos, Johannes de (*22-06-1921) [Nummer VII-am] **VII-am**
Vos, Maria (~06-05-1756, †05-05-1830) [Schoonmoeder van IV-r] IV-r
Vos, Maria Ludovica de [Partner van VI-eb] VI-eb
Vredenbregt, Johanna Maris (*21-12-1883, †29-04-1922) [Schoonmoeder van VII-lx] VII-lx
Vriens, Jacoba Maria Catharina (*16-03-1907) [Schoonmoeder van VII-dd] VII-dd
Waal, Adriana Cornelia de (*05-10-1904) [Schoonmoeder van VIII-ds] VIII-ds
Waal, Adrianus de (*26-02-1837, †06-09-1916) [Partner van V-af] V-af
Waal, Cornelis de (~02-02-1794, †27-11-1860) [Schoonvader van V-af] V-af
Waal, Johannes Nicolaas de (*30-11-1833, †27-01-1897) [Schoonvader van VII-dk] VII-dk
Waal, Maria Cornelia de (*09-12-1883, †06-03-1962) [Partner van VII-dk] VII-dk; VIII-ba; VIII-bb; VIII-bc; VIII-bd; VIII-be; VIII-bf
Wael, Dijmphna de (*16-10-1810, †04-12-1851) IV-h
Wagemakers, Dingena [Schoonmoeder van V-av] V-av
Wagemans, Adriana (*19-04-1850, †22-06-1927) [Schoonmoeder van VII-n] VII-n
Wagemans, Johanna Maria (*21-08-1883) [Schoonmoeder van VII-ko] VII-ko
Wagenaar, Adrianus [Schoonvader van VII-ee] VII-ee
Wagenaar, Anna Catharina Cornelia (*06-10-1888) [Partner van VII-ee] VII-ee
Wagenaar, Geertruida (*1887) [Schoonmoeder van VIII-cv] [Schoonmoeder van VIII-u] VIII-u; VIII-cv
Walrave, Willem (*27-09-1924) [Partner van VIII-m] VIII-m
Watering, Anna Maria van de (*12-09-1827, †06-07-1910) [Schoonmoeder van V-bv] V-bv
Weegen, Jan van der (*14-12-1877, †12-10-1918) [Getuige bij geboorteaangifte van partner van VIII-bh] VIII-bh
Weerd, Johanna Catharina (*10-09-1819, †12-02-1871) [Partner van IV-ah] IV-ah; V-cd; V-ce; V-cf; V-cg
Weert, Adriana de (*02-05-1837) [Dochter van IV-u] **IV-u,4**
Weert, Adriana Petronella (Jaantje) de (*06-04-1938, †23-05-2021) [Partner van VIII-hb] VIII-hb
Weert, Anna Catharina de (*10-10-1833, †19-11-1891) [Dochter van IV-u] **IV-u,3**
Weert, Anna Cornelia de (*12-06-1832) [Dochter van IV-u] **IV-u,2**
Weert, Anna Cornelia de (*08-03-1887, †21-09-1958) [Partner van VI-gg] VI-gg
Weert, Anna Maria de (*23-10-1830) [Dochter van IV-u] **IV-u,1**
Weert, Antonia de (*14-05-1839) [Dochter van IV-u] **IV-u,5**
Weert, Charles de (*06-06-1898, †15-03-1965) [Schoonvader van VIII-o] VIII-o

Weert, Cornelis Gabriël Wivina de (*09-09-1929) [Partner van VIII-o] VIII-o
Weert, Gerardus de (*08-05-1842, †16-07-1888) [Zoon van IV-u] **IV-u,7**
Weert, Johannes de (*12-08-1849, †11-06-1930) [Schoonvader van VI-gg] VI-gg
Weert, Johannes Baptist Willems de (~06-12-1740, †17-04-1814) [Schoonvader van IV-u] IV-u
Weert, Petronella de (*14-05-1839) [Nummer V-bc] **V-bc**; VI-ed
Weert, Petrus Johannes de (*1903) [Schoonvader van VIII-hb] VIII-hb
Weert, Wilhelmus de (*23-12-1792, †27-04-1876) [Partner van IV-u] IV-u; IV-ah; V-bc
Weesenbeek, Elizabeth Dimphna (*1922) [Partner van VIII-br] VIII-br
Wegen, Adriana van der (*26-07-1881, †30-07-1960) [Schoonmoeder van VII-bf] VII-bf
Wegen, Adrianus van der (*23-11-1888, †16-10-1889) [Zoon van VI-dn] **VI-dn,1**
Wegen, Adrianus (Janus) van der (*13-07-1890, †07-06-1967) [Nummer VII-gu] **VII-gu**; VIII-er; VIII-es; VIII-et; VIII-eu; VIII-ev; VIII-ew; VIII-ex; VIII-ey; VIII-ez
Wegen, Adrianus (Janus) van der (*01-02-1906, †24-06-1986) [Partner van VII-bm] VII-bm; VIII-ap
Wegen, Adrianus Jacobus Maria (Ad) van der (*27-07-1940, †27-03-1971) [Zoon van VII-gu] **VII-gu,11**
Wegen, Adrianus Leonardus Cornelis (Adje) van der (*01-08-1931, †13-08-1935) [Zoon van VII-gu] **VII-gu,6**
Wegen, Adrianus Theodorus Arnoldus van der (*30-09-1774, †22-06-1857) [Schoonvader van VI-dn] VI-dn
Wegen, Anja van der (*13-02-1960) [Nummer IX-o] **IX-o**
Wegen, Anna Cornelia Catharina (Corrie) van der (*23-09-1922, †17-06-2014) [Nummer VIII-er] **VIII-er**
Wegen, Anna Elizabeth (Annie) van der (*25-11-1920, †1941) [Dochter van VII-gv] **VII-gv,3**
Wegen, Antonij (Antoon) van der (*16-04-1877, †23-09-1956) [Schoonvader van VIII-bh] VIII-bh
Wegen, Antonius Petrus Arnoldus (Anton) van der (*01-10-1929, †14-09-1990) [Nummer VIII-ev] **VIII-ev**
Wegen, Catharina (Toos) van der (*04-03-1944) [Nummer VIII-fg] **VIII-fg**
Wegen, Catharina Dimphna Elisa van der (*26-10-1934, †21-01-2015) [Nummer VIII-fl] **VIII-fl**
Wegen, Catharina Elisabeth (Rina) van der (*29-10-1935) [Nummer VIII-fe] **VIII-fe**
Wegen, Catharina Johanna (Toos) van der (*21-02-1933, †14-07-2018) [Nummer VIII-fj] **VIII-fj**
Wegen, Catharina Johanna Maria (Toos) van der (*01-05-1943, †01-01-2010) [Dochter van VII-gu] **VII-gu,12**
Wegen, Charles Cornelis Jacobus van der (*29-09-1937, †10-01-2011) [Zoon van VII-gy] **VII-gy,2**
Wegen, Cornelia (Cor) van der (*15-04-1918, †30-10-1981) [Getuige bij burgerlijk huwelijk van VIII-bh] VIII-bh
Wegen, Cornelia Elizabeth (Corrie) van der (*05-07-1923) [Nummer VIII-fc] **VIII-fc**
Wegen, Cornelis van der (*10-03-1842, †27-04-1922) [Partner van VI-dn] VI-dn; VII-gu; VII-gv; VII-gw; VII-gx; VII-gy; VII-gz
Wegen, Cornelis Adrianus van der (*28-04-1926, †11-11-2007) [Nummer VIII-fh] **VIII-fh**
Wegen, Cornelis Antonius Adrianus (Kees) van der (*24-10-1927, †20-07-1998) [Nummer VIII-eu] **VIII-eu**; IX-o
Wegen, Cornelis Johannes (Jan) van der (*15-05-1899, †14-03-1986) [Nummer VII-gy] **VII-gy**; VIII-fl
Wegen, Cornelis Johannes (Kees) van der (*19-09-1928, †25-04-1961) [Nummer VIII-fd] **VIII-fd**
Wegen, Dimphna Maria (Diena) van der (*08-12-1939) [Nummer VIII-fk] **VIII-fk**

Wegen, Doodgeboren Dochter van der (levenloos *03-08-1935) [Dochter van VII-gx] **VII-gx,5**
Wegen, Doodgeboren Dochter van der (levenloos *21-01-1937) [Dochter van VII-gx] **VII-gx,6**
Wegen, Doodgeboren Kind van der (levenloos *06-07-1892) [Kind van VI-dn] **VI-dn,3**
Wegen, Doodgeboren Kind van der (levenloos *29-11-1941) [Kind van VII-gy] **VII-gy,3**
Wegen, Doodgeboren Kind van der (levenloos *06-10-1960) [Kind van VII-gw] **VII-gw,4**
Wegen, Doodgeboren Kind van der (levenloos *06-07-1973) [Kind van VIII-ez] **VIII-ez,1**
Wegen, Doodgeboren Zoon van der (levenloos *08-03-1927) [Zoon van VII-gv] **VII-gv,6**
Wegen, Elisa Johanna (Lisa) van der (*30-08-1935, †20-11-1996) [Nummer VIII-ey] **VIII-ey**
Wegen, Elisabeth (Bets) van der (*15-03-1902) [Getuige bij burgerlijk huwelijk van VIII-bh] VIII-bh
Wegen, Franciscus Leonardus (Leo) van der (*28-02-1898, †24-07-1980) [Nummer VII-gx] **VII-gx**; VIII-fh; VIII-fi; VIII-fj; VIII-fk
Wegen, Geertruda Petronella Maria (Gerda) van der (*15-09-1956) [Nummer IX-c] **IX-c**; X
Wegen, Geertrui (Truus) van der (*21-01-1901, †08-03-1977) [Getuige bij doop van IX-c] IX-c
Wegen, Jacobus Charles (Sjaak) van der (*14-06-1929, †07-07-1994) [Nummer VIII-fi] **VIII-fi**
Wegen, Jacobus Franciscus (Sjaak) van der (*29-03-1933) [Nummer VIII-ew] **VIII-ew**
Wegen, Jan Frans van der (*07-01-1871, †17-12-1935) [Schoonvader van VII-bm] VII-bm
Wegen, Johanna Catharina (Toos) van der (*28-09-1919, †09-08-1995) [Nummer VIII-fb] **VIII-fb**
Wegen, Johanna Dimphna van der (*15-07-1921) [Dochter van VII-gx] **VII-gx,1**
Wegen, Johanna Elisabeth (Liza) van der (*17-02-1903, †26-06-1995) [Nummer VII-gz] **VII-gz**; VIII-fm; VIII-fn; VIII-fo
Wegen, Johannes Cornelis (Kees) van der (*08-11-1895, †28-12-1975) [Nummer VII-gw] **VII-gw**; VIII-fe; VIII-ff; VIII-fg
Wegen, Johannes Franciscus van der (*10-07-1927, †08-11-1985) [Zoon van VII-bm] **VII-bm,1**
Wegen, Johannes Leonardus (Jan) van der (*29-03-1933) [Nummer VIII-ex] **VIII-ex**
Wegen, Leonardus Adrianus (Leo) van der (*12-09-1937, †09-03-1994) [Nummer VIII-ez] **VIII-ez**
Wegen, Maria Adriana Louisa (Wies) van der (*01-05-1926) [Nummer VIII-et] **VIII-et**
Wegen, Maria Catharina (Toos) van der (*10-03-1924, †15-05-1949) [Nummer VIII-es] **VIII-es**
Wegen, Maria Elizabeth (Ria) van der (*18-02-1918) [Nummer VIII-fa] **VIII-fa**
Wegen, Marinus van der (*29-06-1932) [Nummer VIII-ap] **VIII-ap**
Wegen, Petronella Elizabeth (Betsy) van der (*16-09-1924, †19-04-1926) [Dochter van VII-gv] **VII-gv,5**
Wegen, Petrus (Piet) van der (*19-01-1894, †06-01-1973) [Nummer VII-gv] **VII-gv**; VIII-fa; VIII-fb; VIII-fc; VIII-fd
Wegen, Petrus (Piet) van der (*24-12-1913, †29-04-2000) [Partner van VIII-bh] VIII-bh; IX-c
Wegen, Ria van der (*08-01-1943) [Nummer VIII-ff] **VIII-ff**
Weijgerd, Antonia Maria van de (*20-12-1820, †10-09-1898) [Schoonmoeder van VI-ck] VI-ck
Wesel, Adriana Maria van (*17-08-1891, †08-10-1957) [Partner van VII-eh] VII-eh; VIII-cy; VIII-cz

Wesel, Catharina Louisa Theresia (Rina) van (*05-01-1927, †15-01-2011) [Partner van VIII-ek] VIII-ek
Wesel, Cornelis van (*29-09-1854) [Partner van VI-ee] VI-ee
Wesel, Cornelis van (*19-01-1890, †23-12-1969) [Schoonvader van VIII-ek] VIII-ek
Wesel, Cornelis Hubertus van (*03-11-1860, †09-05-1904) [Schoonvader van VII-eh] VII-eh
Wesel, Joannes van (~16-06-1810, †11-12-1857) [Schoonvader van VI-ee] IV-ai; VI-ee
Wesel, Maria Petronella van (*01-02-1854, †05-04-1891) [Partner van V-bk] V-bk; VI-fe; VI-ff
Wesel, Marijn van (*26-02-1816, †05-07-1894) [Schoonvader van V-bk] [Schoonvader van V-bk] V-bk; V-bk
Wesel, Petronella van (*10-09-1857, †2) [Partner van V-bk] V-bk
Wesel, Petrus Johannes van (*16-05-1887) [Zoon van VI-ee] **VI-ee,1**
Wesenbeeck, Franciscus (*08-01-1802, †1883) [Schoonvader van IV-al] IV-al
Wesenbeeck, Joanna van (~16-10-1766, †20-06-1831) [Schoonmoeder van IV-q] IV-q
Wesenbeeck, Johanna [Partner van VII-ii] VII-ii
Wesenbeek, Johanna Cornelia (*27-10-1844) [Partner van IV-al] IV-al; V-ck
Westen, Antoinetta Adriana van der (*10-12-1879) [Schoonmoeder van VI-hd] VI-hd
Westerman, Maria Johanna [Schoonmoeder van VII-kg] VII-kg
Wezel, Johanna Adriana Francisca van (*07-08-1922, †28-05-1972) [Partner van VII-mv] VII-mv
Wezel, Johannes Petrus van (*22-10-1891, †04-04-1966) [Schoonvader van VII-mv] [Schoonvader van VII-mu] VII-mu; VII-mv
Wezel, Maria Antonia Johanna van (*31-01-1924) [Partner van VII-mu] VII-mu
Wezenbeek, Adriana Elisabeth Johanna (*28-07-1929, †18-08-2003) [Partner van VIII-dl] VIII-dl
Wezenbeek, Anna Cornelia (*23-02-1815, †06-06-1870) [Schoonmoeder van V-bl] V-bl
Wezenbeek, Johannes (*27-05-1905, †25-07-1965) [Schoonvader van VIII-dl] VIII-dl
Wiercks, Dimphna (*31-07-1865, †12-02-1937) [Schoonmoeder van VII-gx] [Schoonmoeder van VII-gy] VII-gx; VII-gy
Wierckx, Adrianus (*06-03-1810, †16-04-1871) [Schoonvader van V-o] V-o
Wierckx, Adrianus (*05-02-1868, †1940) [Nummer VI-an] **VI-an**; VI-dh; VII-bb
Wierckx, André [Zoon van VI-an] **VI-an,4**
Wierckx, Antonetta (*03-09-1909) [Nummer VII-bd] **VII-bd**
Wierckx, Antonius (*30-05-1869) [Nummer VI-ao] **VI-ao**; VII-bc; VII-bd
Wierckx, Antonius Johannes Josephus (*28-03-1931) [Zoon van VII-bc] **VII-bc,1**
Wierckx, Cornelis (*02-08-1874) [Zoon van V-o] **V-o,3**
Wierckx, Cornelis (*28-05-1905) [Zoon van VI-ao] **VI-ao,4**
Wierckx, Jacobus (*1905, †1983) [Nummer VII-bb] **VII-bb**
Wierckx, Johanna (*06-08-1898) [Dochter van VI-ao] **VI-ao,1**
Wierckx, Johannes Constantinus (*20-06-1897, †13-11-1903) [Zoon van VI-an] **VI-an,1**
Wierckx, Maria (*14-10-1899) [Dochter van VI-ao] **VI-ao,2**
Wierckx, Maria Cornelia (*17-03-1864, †24-03-1931) [Schoonmoeder van VIII-ch] [Schoonmoeder van VII-it] VII-it; VIII-ch
Wierckx, Marinus Johannes (*01-09-1901) [Nummer VII-bc] **VII-bc**
Wierckx, Petrus Jacobus (*11-04-1907, †04-07-1908) [Zoon van VI-ao] **VI-ao,5**
Wierckx, Petrus Joseph Victor (*26-06-1899, †04-07-1899) [Zoon van VI-an] **VI-an,2**
Wierickx, Johannes (*14-10-1836) [Partner van V-o] V-o; VI-an; VI-ao; VI-ap
Wierickx, Maria Catharina (*12-03-1879) [Nummer VI-ap] **VI-ap**; VII-be; VII-bf
Wierickx, Petrus (*31-07-1876, †06-06-1877) [Zoon van V-o] **V-o,4**
Wiericx, Cornelia Catharina (*07-06-1915, †02-05-2003) [Partner van VII-jh] VII-jh; VIII-gk
Wiericx, Cornelis Martinus (*27-05-1907) [Partner van VII-gi] VII-gi

Wiericx, Johannes (Jan) (*±1924) [Partner van VII-lv] VII-lv
Wiericx, Johannes Petrus (*13-11-1865, †14-04-1945) [Schoonvader van VII-gi] VII-gi
Wiericx, Nicolaas (*25-01-1871, †01-01-1923) [Schoonvader van VII-jh] VII-jh
Wierikx, Adriana (*16-10-1883) [Partner van VI-dk] VI-dk; VII-gh; VII-gi; VII-gj; VII-gk; VII-gl
Wierikx, Cornelis (*07-02-1845, †22-09-1917) [Schoonvader van VI-dk] VI-dk
Wierks, Antonius (*12-04-1863, †20-04-1928) [Schoonvader van VI-gt] VI-gt
Wierks, Catharina (*31-07-1888, †15-10-1958) [Partner van VI-gh] VI-gh; VII-kw; VII-kx; VII-ky
Wierks, Hubertus (*19-09-1846, †29-08-1929) [Schoonvader van VI-gh] VI-gh
Wierks, Jacobus (*16-04-1891) [Partner van VI-gt] VI-gt
Wijsman, Theodora Hendrika [Partner van VII-gv] VII-gv
Willemen, Maria [Partner van VIII-ad] VIII-ad
Willemen, Petronella (*08-01-1849) [Schoonmoeder van VI-u] VI-u
Willems, Cornelia Willems (~28-11-1792, †01-03-1889) [Schoonmoeder van VI-ci] VI-ci
Willemse, Catharina (*13-01-1857, †26-02-1932) [Schoonmoeder van VI-gb] VI-gb
Willemse, Elisabeth Petronella (*13-04-1879) [Schoonmoeder van VII-km] VII-km
Willemse, Jeanine Cornelia Jacoba Maria (*09-12-1934) [Partner van VII-mm] VII-mm
Willemse, Maria (*08-07-1856) [Schoonmoeder van VII-hk] VII-hk
Willemsen, Johannes [Schoonvader van V-ch] V-ch
Willemsen, Maria Catharina (*18-02-1866, †11-08-1943) [Partner van V-ch] V-ch; VI-hm; VI-hn
Wirckx, Johanna [Schoonmoeder van VII-di] VII-di
Wit, Christiaan de (*1861) [Getuige bij geboorteaangifte van zoon van VI-cf] VI-cf,3
Wit, Cornelia de (*11-03-1840, †31-10-1905) [Schoonmoeder van VI-ar] VI-ar
Withagen, Anna [Schoonmoeder van VII-by] VII-by
Withagen, Cornelia Adriana Maria (*1912, †13-06-1948) [Dochter van VI-gw] **VI-gw,1**
Withagen, Cornelis Johannes (*03-12-1887, †09-09-1969) [Schoonvader van VII-ml] VII-ml
Withagen, Cornelis Johannes (*01-12-1916, †09-05-1920) [Zoon van VI-gw] **VI-gw,3**
Withagen, Doodgeboren Kind (levenloos *19-10-1923) [Kind van VI-gw] **VI-gw,5**
Withagen, Elisabeth Adriana Petronella (*01-07-1925, †21-05-1929) [Dochter van VI-gw] **VI-gw,6**
Withagen, Johannes (*10-02-1840, †26-02-1922) [Schoonvader van VI-gw] VI-gw
Withagen, Johannes Josephus (*12-08-1883) [Partner van VI-gw] VI-gw; VII-mh; VII-mi
Withagen, Ludovicus Johannes Adrianus (*21-09-1912) [Nummer VII-mh] **VII-mh**
Withagen, Marinus Waltherus Cornelis (*11-05-1918) [Nummer VII-mi] **VII-mi**
Withagen, Petrus Sebastianus Athansius Maria (*01-05-1925, †03-06-1995) [Partner van VII-ml] VII-ml
Wolf, Andreas Petrus Johannes de (*19-08-1904, †04-04-1964) [Partner van VIII-ce] VIII-ce
Wolf, Cornelis Adrianus de [Schoonvader van VIII-ce] VIII-ce
Wortel, Dingeman van (*08-12-1874) [Schoonvader van VII-fc] VII-fc
Wortel, Petronella Maria van (*25-03-1901) [Partner van VII-fc] VII-fc
Wouters, Jo (*1936) [Partner van VIII-hi] VIII-hi
Wouts, Adriana Cornelia (*20-04-1823, †28-05-1896) [Dochter van IV-o] **IV-o,2**
Wouts, Adriana Josefina (*30-11-1889) [Dochter van VI-bz] **VI-bz,2**
Wouts, Adrianus (~02-02-1743, †18-01-1817) [Schoonvader van IV-o] IV-o
Wouts, Adrianus (*01-04-1825, †10-12-1897) [Nummer V-ab] **V-ab**; VI-bx; VI-by; VI-bz
Wouts, Adrianus Henricus (*15-08-1864) [Nummer VI-bz] **VI-bz**
Wouts, Aloisius Antonius (*07-03-1862) [Nummer VI-by] **VI-by**; VII-dg
Wouts, Alphonsus (*21-01-1896) [Zoon van VI-by] **VI-by,4**
Wouts, Anna Cornelia (*27-08-1891) [Dochter van VI-bz] **VI-bz,3**

Wouts, Catharina Josefina (*08-12-1891) [Dochter van VI-by] **VI-by,2**
Wouts, Cornelis Adriaens (*08-11-1788, †09-10-1826) [Partner van IV-o] IV-o; V-ab
Wouts, Cornelis Adrianus (*08-01-1894) [Zoon van VI-by] **VI-by,3**
Wouts, Cornelis Franciscus (*29-06-1858) [Zoon van V-ab] **V-ab,1**
Wouts, Dijmphna Maria (*22-06-1894) [Dochter van VI-bz] **VI-bz,4**
Wouts, Doodgeboren Dochter (levenloos *02-02-1822) [Dochter van IV-o] **IV-o,1**
Wouts, Doodgeboren Dochter (levenloos *04-12-1890) [Dochter van VI-by] **VI-by,1**
Wouts, Doodgeboren Kind (levenloos *23-03-1875) [Kind van V-ab] **V-ab,8**
Wouts, Doodgeboren Kind (levenloos *23-03-1875) [Kind van V-ab] **V-ab,9**
Wouts, Franciscus (*28-05-1826, †29-05-1826) [Dochter van IV-o] **IV-o,4**
Wouts, Henricus Franciscus (*25-09-1871, †29-05-1879) [Zoon van V-ab] **V-ab,7**
Wouts, Johanna (*20-11-1850, †07-02-1926) [Schoonmoeder van VI-hf] VI-hf
Wouts, Johanna Catharina Filomena (*22-06-1866, †15-11-1871) [Dochter van V-ab] **V-ab,5**
Wouts, Johanna Josefa (*03-06-1896) [Dochter van VI-bz] **VI-bz,5**
Wouts, Josephus Johannes (*08-07-1900) [Zoon van VI-by] **VI-by,6**
Wouts, Ludovica Cornelia (*20-03-1900) [Dochter van VI-bz] **VI-bz,6**
Wouts, Maria Catharina (*10-02-1888) [Dochter van VI-bz] **VI-bz,1**
Wouts, Maria Cornelia (*10-05-1869) [Dochter van V-ab] **V-ab,6**
Wouts, Maria Elisabeth (*19-10-1859) [Nummer VI-bx] **VI-bx**
Wouts, Maria Josefina (*06-04-1898) [Nummer VII-dg] **VII-dg**
Wouw, Antonius Arnoldus van de (*07-10-1885, †17-06-1961) [Schoonvader van VII-kd] VII-kd
Wouw, Henriette Joanna Maria van de (*05-01-1911) [Partner van VII-kd] VII-kd
Wouwer, Joanna van de (*13-10-1816, †08-11-1902) [Schoonmoeder van VI-g] VI-g
Wuijts, Anna Catharina (*24-12-1853, †16-07-1909) [Partner van V-ah] V-ah; VI-cn; VI-co; VI-cp
Wuijts, Petrus Josephus (*06-06-1889, †08-07-1961) [Schoonvader van VIII-cy] VIII-cy
Wuijts, Pieter (*04-06-1819, †21-03-1898) [Schoonvader van V-ah] V-ah
Wuijts, Virginia Maria (*17-03-1919, †08-08-2003) [Partner van VIII-cy] VIII-cy; IX-m; IX-n
Zande, Johannes van de (*18-09-1843, †25-05-1907) [Schoonvader van VI-x] [Schoonvader van VII-jc] VI-x; VII-jc
Zande, Maria Catharina van de (*27-01-1881, †06-10-1941) [Partner van VI-x] VI-x
Zande, Maria Josefina van de (*04-01-1890, †1949) [Partner van VII-jc] VII-jc; VIII-gj
Zitteren, Antonia van (*05-08-1865, †30-07-1915) [Schoonmoeder van VII-eh] VII-eh
Zomers, Anna Maria Catharina (*09-08-1844, †13-08-1919) [Schoonmoeder van VI-gf] VI-gf
Zomers, Elisabeth (*29-03-1878, †20-01-1947) [Schoonmoeder van VI-hb] VI-hb
Zundert, Adriana Maria Catharina van (†11-12-1945) [Dochter van VII-ay] **VII-ay,1**
Zundert, Anna Maria van (*21-05-1896, †18-07-1939) [Partner van VII-do] VII-do; VIII-bl; VIII-bm
Zundert, Dimphna Catharina Elisabeth van (†17-12-1952) [Dochter van VII-ay] **VII-ay,2**
Zundert, Johannes (Jan) van (*24-03-1861) [Schoonvader van VII-do] VII-do
Zundert, Petrus van (*1887) [Schoonvader van VII-ay] VII-ay
Zundert, Petrus (Pierre) van (*03-02-1920, †30-04-2003) [Partner van VII-ay] VII-ay
Zwol, Johanna Maria van (*1841) [Partner van V-ax] V-ax

Gegenereerd met Aldfaer-versie 12.1 op 26-08-2026 17:14:05 door Stichting QuMa