Parenteel van Johannes Petrus Schoonen [Quma0074400]

I Johannes Petrus Schoonen [Quma0074400] is geboren in Hainck, zoon van Petrus Niclaessen Schoonen [QuMa0148800] en Adriana Janssen Smout [QuMa0148900]. Hij is gedoopt op 28-03-1744 in Wouw [bron: DTB Wouw 4 Archief ABS 405 inventarisnummer 494d Parochie St.Lambertus, Wouw]. Johannes is overleden, 39 jaar oud. Hij is begraven op 14-05-1783 in Nispen-Essen [bron: DTB Roosendaal 48 / ABS 409 inventarisnummer 2].
Notitie bij Johannes: .
Wie kan ons helpen bij het vinden van nadere gegevens van deze stamouder??
U kunt deze gegevens sturen naar: info@StichtingQuMa.nl
Bij voorbaat bedankt voor uw tijd om ons te helpen deze website te verbeteren.
Onze interesse gaat zeker uit naar actuele gegevens die nog niet gepubliceerd mogen worden!!
Deze gegevens worden alleen aan ons bestand toegevoegd, maar worden niet zonder toestemming gepubliceerd.!
Johannes trouwde, 24 jaar oud, op 07-08-1768 in Nispen-Essen [bron: DTB Roosendaal 64, Parochie Nispen, folio 1002] met **Cornelia Boeren [Quma0074500]**, 23 jaar oud, nadat zij op 23-07-1768 in Nispen in ondertrouw zijn gegaan [bron: DTB Roosendaal 53 ABS 248 inventarisnummer 856 Hervromde Gemeente Roosendaal]. Cornelia is geboren in Roosendaal-Langendijk, dochter van Cornelis Janssen Boeren [QuMa0149000] en Margaretha Geerts Meulders [QuMa0149100]. Zij is gedoopt op 31-03-1745 in Roosendaal. Cornelia is overleden op 03-05-1799 in Wouw-Vinckenbroek, 54 jaar oud. Zij is begraven op 06-05-1799 in Wouw.

Kinderen van Johannes en Cornelia:

1 Petrus Joannes (Pieter) Schoonen [QuMa0037200], geboren in Rietgoir. Volgt II-a.
2 Cornelius Schoonen [Quma0074401], geboren in Warberg. Hij is gedoopt op 05-09-1771 in Wouw [bron: DTB Wouw 4 Archief ABS 405 inventarisnummer 494d Parochie St.Lambertus, Wouw]. Cornelius is overleden op 30-01-1820, 48 jaar oud.
3 Nicolaas Schoonen [Quma0074401], geboren in Warberg. Hij is gedoopt op 05-09-1771 in Wouw.
4 Gertrudis Janssen Schoonen [Quma0074401], geboren in Nispen-Heikant. Volgt II-b.
5 Joanna Schoonen [Quma0074401]. Zij is gedoopt op 28-12-1773 in Wouw. Joanna is overleden op 04-12-1820 in Halsteren, 46 jaar oud.
6 Maria Janssen Schoonen [Quma0074401], geboren op 19-08-1776 in Warberg. Volgt II-c.
7 Adriana Janssen Schoonen [Quma0074401], gedoopt op 01-09-1779 in Wouw. Volgt II-d.
8 Joannes Janssen Schoonen [Quma0074401], geboren in Rietgoir. Volgt II-e.

II-a Petrus Joannes (Pieter) Schoonen [QuMa0037200] is geboren in Rietgoir, zoon van Johannes Petrus Schoonen [Quma0074400] (zie I) en Cornelia Boeren [Quma0074500]. Hij is gedoopt op 16-05-1769 in Nispen-Essen [bron: Doopboeken Nispen-Essen 1605-1802, folio 903]. Bij de doop van Pieter waren aanwezig: getuigen Petrus Niclaessen Schoonen (1705-1780) [grootvader vaderszijde] en Adriana Janssen

Smout (1711-1778) [grootmoeder vaderszijde]. Pieter is overleden op 08-04-1848 in Wouw, 78 jaar oud. Van het overlijden is aangifte gedaan [bron: akte 13].
Notitie bij Pieter: *Wie kan ons helpen bij het vinden van nadere gegevens van deze stamouder??*
U kunt deze gegevens sturen naar: info@StichtingQuMa.nl
Bij voorbaat bedankt voor uw tijd om ons te helpen deze website te verbeteren.
Onze interesse gaat zeker uit naar actuele gegevens die nog niet gepubliceerd mogen worden!!
Deze gegevens worden alleen aan ons bestand toegevoegd, maar worden niet zonder toestemming gepubliceerd.!
Pieter trouwde, 28 jaar oud, op 29-04-1798 in Moerstraten [bron: DTB Wouw 31 - ABS 391 Dorpsbestuur Moerstraten 1515-1810] met **Antonia van Berkom [QuMa0037300]**, 30 jaar oud, nadat zij op 14-04-1798 in Wouw in ondertrouw zijn gegaan. Het kerkelijk huwelijk vond plaats op 29-04-1798 [bron: DTB Wouw 64 Archief ABS 405 inventarisnummer 507 Parochie St.Lambertus, Wouw]. Antonia is geboren in Kruisland, dochter van Cornelis van Berckom [Quma0074600] en Maria Keijenborgh [Quma0074700]. Zij is gedoopt op 05-02-1768 in Wouw. Antonia is overleden op 27-01-1850 in Wouw, 81 jaar oud.
Notitie bij Antonia: *Ook genaamd: van Berrecom en Berkum*

Kinderen van Pieter en Antonia:

1 Cornelius Schoonen [QuMa0037201], geboren op 22-01-1799 in Heerle. Hij is gedoopt op 22-01-1799 in Wouw [bron: DTB Wouw 5 Archief ABS 405 inventarisnummer 494e Parochie St.Lambertus, Wouw].
2 Johannes Petrus (Jan) Schoonen [QuMa0018600], geboren op 17-01-1800 in Heerle. Volgt III-a.
3 Cornelia Peeters Schoonen [QuMa0037201], geboren op 02-06-1802 in Wouw-Vinkenbroek. Volgt III-b.
4 Maria Peeters Schoonen [QuMa0037201], geboren op 18-05-1804 in Wouw-Spellestraat. Volgt III-c.
5 Adriana Schoonen [QuMa0037201], geboren op 08-05-1806 in Wouw-Spellestraat. Volgt III-d.
6 Cornelis Petrus Schoonen [QuMa0037201], geboren op 28-04-1809 in Wouw-Spellestraat. Volgt III-e.
7 Doodgeboren Zoon Schoonen [QuMa0037201], levenloos geboren zoon, geboren op 05-09-1811 in Wouw.
8 Petrus Schoonen [QuMa0037201], geboren op 18-09-1813 in Wouw. Volgt III-f.

II-b Gertrudis Janssen Schoonen [Quma0074401] is geboren in Nispen-Heikant, dochter van Johannes Petrus Schoonen [Quma0074400] (zie I) en Cornelia Boeren [Quma0074500]. Zij is gedoopt op 28-12-1773 in Wouw [bron: DTB Wouw 4 Archief ABS 405 inventarisnummer 494d Parochie St.Lambertus, Wouw]. Gertrudis is overleden op 04-12-1820 in Halsteren, 46 jaar oud. Gertrudis:
(1) trouwde, 26 jaar oud, op 03-08-1800 in Roosendaal met **Jacobus Bertelen**, 57 of 58 jaar oud. Jacobus is geboren in 1742 in Kalsdonk. Jacobus is overleden op 27-05-1806 in Moerstraten, 63 of 64 jaar oud. Jacobus is weduwnaar van Johanna Dekkers (ovl. 1800).
(2) trouwde, 33 jaar oud, op 08-03-1807 in Wouw met **Nicolaus Jochums [QuMa0378403]**, 23 jaar oud, nadat zij op 21-02-1807 in ondertrouw zijn gegaan.
Notitie bij het huwelijk van Gertrudis en Nicolaus: *Getrouwd met dispensatie wegens vastentijd.*

Nicolaus is een zoon van Nicolaus Peeters Jochems [QuMa0378402] en Petronella Christiaensen Deckers [QuMa1472004]. Hij is gedoopt op 16-01-1784 in Wouw. Nicolaus is overleden op 23-12-1820 in Halsteren, 36 jaar oud.

Kinderen van Gertrudis en Jacobus:

1 Johanna Jacobs Bartelen [Quma0074402]. Zij is gedoopt op 17-02-1801 in Roosendaal.
2 Marijn Bartels [Quma0074402], gedoopt op 30-01-1803 in Roosendaal. Volgt III-g.
3 Joanna Bertelen [Quma0074402], geboren op 13-05-1805 in Moerstraten. Volgt III-h.

Kinderen van Gertrudis en Nicolaus:

4 Cornelis Jochems [Quma0074402], gedoopt op 16-04-1807 in Wouw. Volgt III-i.
5 Petrus Jochums [Quma0074402], geboren op 26-11-1809 in Moerstraten. Hij is gedoopt op 26-11-1809 in Wouw.
6 Jacobus Jochems [Quma0074402], geboren op 03-11-1811 in Bergen op Zoom.
7 Johannis Jochems [Quma0074402], geboren op 16-11-1814 in Halsteren.

II-c Maria Janssen Schoonen [Quma0074401] is geboren op 19-08-1776 in Warberg, dochter van Johannes Petrus Schoonen [Quma0074400] (zie I) en Cornelia Boeren [Quma0074500]. Zij is gedoopt op 19-08-1776 in Wouw [bron: DTB Wouw 4 Archief ABS 405 inventarisnummer 494d Parochie St.Lambertus, Wouw]. Maria is overleden op 11-06-1818 in Roosendaal, 41 jaar oud. Maria trouwde, 22 jaar oud, op 07-07-1799 in Wouw met **Johannes (Jan) Jooren [QuMa0128603]**, 19 jaar oud. Jan is geboren in Wouw-Bulkenaar, zoon van Johannes Baptist Jooren en Anna Adriaens van der Mast [QuMa0128602]. Hij is gedoopt op 16-08-1779 in Wouw. Jan is overleden op 01-08-1818 in Roosendaal, 38 jaar oud.

Kinderen van Maria en Jan:

1 Johannes Janssen Jooren [Quma0074402], geboren in Vinckebroek-Wouw. Hij is gedoopt op 31-01-1800 in Wouw.
2 Adrianus Janssen Jooren [Quma0074402], geboren in Vinckebroek-Wouw. Volgt III-j.
3 Cornelis Janssen Jooren [Quma0074402]. Hij is gedoopt op 16-12-1805 in Roosendaal.
4 Anna Jansen Joren [Quma0074402], geboren op 19-10-1809 in Roosendaal. Volgt III-k.
5 Cornelia Jooren [Quma0074402], geboren op 19-11-1812 in Roosendaal. Volgt III-l.
6 Petrus Jooren [Quma0074402], geboren op 22-09-1815 in Roosendaal. Petrus is overleden op 12-07-1818 in Roosendaal, 2 jaar oud.

II-d Adriana Janssen Schoonen [Quma0074401], dochter van Johannes Petrus Schoonen [Quma0074400] (zie I) en Cornelia Boeren [Quma0074500]. Zij is gedoopt op 01-09-1779 in Wouw [bron: DTB Wouw 4 Archief ABS 405 inventarisnummer 494d Parochie St.Lambertus, Wouw]. Adriana is overleden op 22-10-1864 in Roosendaal, 85 jaar oud. Adriana trouwde, 23 jaar oud, op 15-05-1803 in Roosendaal met **Nicolaas**

Schoonen [QuMa0297603], 38 jaar oud, nadat zij op 30-04-1803 in Roosendaal in ondertrouw zijn gegaan.
Notitie bij het huwelijk van Adriana en Nicolaas: *Getrouwd met dispensatie wegens bloedverwantschap in de derde graad.*
Nicolaas is geboren in Hainck, zoon van Nicolaus Schoonen [QuMa0297602] en Wilhelmina Linderts [QuMa0990604]. Hij is gedoopt op 05-09-1764 in Wouw. Nicolaas is overleden op 25-04-1843 in Roosendaal, 78 jaar oud. Nicolaas is weduwnaar van Maria Heijbeek [Quma0068002] (1763-1801), met wie hij trouwde op 04-06-1797 in Wouw.

Kinderen van Adriana en Nicolaas:

1 Maria Claesen Schoonen [Quma0074402], gedoopt op 28-02-1804 in Wouw. Volgt III-m.
2 Johannes Schoonen [Quma0074402], geboren op 14-12-1805 in Wouw-Haink. Hij is gedoopt op 15-12-1805 in Wouw. Johannes is overleden op 26-01-1877 in Roosendaal, 71 jaar oud.
3 Wilhelmina Schoonen [Quma0074402], geboren op 21-08-1808 in Wouw-Haink. Volgt III-n.
4 Cornelia Schoonen [Quma0074402], geboren op 09-03-1811 in Roosendaal. Volgt III-o.
5 Elisabeth Schoonen [Quma0074402], geboren op 08-01-1814 in Roosendaal. Volgt III-p.
6 Johanna Schoonen [Quma0074402], geboren op 25-06-1816 in Roosendaal. Johanna is overleden op 01-04-1891 in Wouw, 74 jaar oud. Van het overlijden is aangifte gedaan [bron: akte 27].
7 Anthonij Schoonen [Quma0074402], geboren op 09-03-1819 in Roosendaal. Anthonij is overleden op 21-01-1847 in Roosendaal, 27 jaar oud.
8 Adriana Schoonen [Quma0074402], geboren op 16-01-1823 in Roosendaal. Adriana is overleden op 23-03-1832 in Roosendaal, 9 jaar oud.

II-e Joannes Janssen Schoonen [Quma0074401] is geboren in Rietgoir, zoon van Johannes Petrus Schoonen [Quma0074400] (zie I) en Cornelia Boeren [Quma0074500]. Hij is gedoopt op 30-12-1783 in Nispen-Essen [bron: DTB Roosendaal 48 / ABS 409 inventarisnummer 2]. Joannes is overleden op 24-08-1837 in Roosendaal, 53 jaar oud. Joannes trouwde, 25 jaar oud, op 27-08-1809 in Wouw met **Cornelia Rommen van Achtmaal [QuMa0116203]**, 25 jaar oud, nadat zij op 12-08-1809 in Wouw in ondertrouw zijn gegaan. Cornelia is een dochter van Rumoldus van Agtmaal [QuMa0296804] en Elizabeth van der Heijden [QuMa0116202]. Zij is gedoopt op 28-04-1784 in Roosendaal. Cornelia is overleden op 01-11-1873 in Nispen, 89 jaar oud.

Kinderen van Joannes en Cornelia:

1 Anna Cornelia Janssen Schoonen [Quma0074402], geboren in Wouw-Vinckenbroek. Zij is gedoopt op 23-02-1810 in Wouw.
Notitie bij de geboorte van Anna: *Getuige: Cornelius Schoonen*
Getuige: Elisabeth Schoonen
Anna is overleden op 04-12-1871 in Roosendaal, 61 jaar oud.
2 Johannes Schoonen [Quma0074402], geboren op 27-08-1811 in Roosendaal. Van de geboorte is aangifte gedaan [bron: akte 102]. Johannes is overleden op 24-04-1837 in Maastricht, 25 jaar oud.
Notitie bij overlijden van Johannes: *Bij zijn overlijden was hij als soldaat gelegerd in een garnizoen in Maastricht.*

3 Elisabeth Schoonen [Quma0074402], geboren op 03-10-1813 in Wouw. Van de geboorte is aangifte gedaan [bron: akte 35].
4 Adam Schoonen [Quma0074402]. Hij is gedoopt op 19-09-1816 in Roosendaal.
5 Anna Schoonen [Quma0074402], geboren op 19-09-1816 in Roosendaal. Volgt III-q.
6 Johanna Schoonen [Quma0074402], geboren op 12-08-1819 in Roosendaal. Volgt III-r.
7 Cornelis Schoonen [Quma0074402], geboren op 10-10-1822 in Roosendaal & Nispen. Volgt III-s.
8 Adrianus Schoonen [Quma0074402], geboren op 29-11-1824 in Roosendaal.
9 Rumoldus Schoonen [Quma0074402], geboren op 29-11-1824 in Roosendaal. Rumoldus is overleden op 21-02-1900 in Roosendaal, 75 jaar oud.

III-a Johannes Petrus (Jan) Schoonen [QuMa0018600] is geboren op 17-01-1800 in Heerle, zoon van Petrus Joannes (Pieter) Schoonen [QuMa0037200] (zie II-a) en Antonia van Berkom [QuMa0037300]. Hij is gedoopt op 18-01-1800 in Wouw [bron: DTB Wouw 5 Archief ABS 405 inventarisnummer 494e Parochie St.Lambertus, Wouw]. Jan is overleden op 10-11-1889 in Wouw, 89 jaar oud [bron: BS Wouw registers van geboorten Wouw 1824-1840, boek 13 folio 183]. Van het overlijden is aangifte gedaan [bron: akte 68].
Notitie bij Jan: .
Wie kan ons helpen bij het vinden van nadere gegevens van deze stamouder??
U kunt deze gegevens sturen naar: info@StichtingQuMa.nl
Bij voorbaat bedankt voor uw tijd om ons te helpen deze website te verbeteren.
Onze interesse gaat zeker uit naar actuele gegevens die nog niet gepubliceerd mogen worden!!
Deze gegevens worden alleen aan ons bestand toegevoegd, maar worden niet zonder toestemming gepubliceerd.!
Beroep:
arbeider
Jan trouwde, 24 jaar oud, op 21-02-1824 in Essen [bron: BS Essen, Registers van huwelijken Essen-1798-1899] met **Johanna Franssen Bastiaansen [QuMa0018700]**, 26 jaar oud. Johanna is geboren in Essen-Hemelrijk, dochter van Franciscus Thomas Bastiaenssen [QuMa0037400] en Catharina Cornelissen Broos [QuMa0037500]. Zij is gedoopt op 06-03-1797 in Nispen-Essen [bron: Doopboeken Nispen-Essen 1605-1802, folio 1131]. Johanna is overleden op 19-06-1874 in Wouw, 77 jaar oud.
Beroep:
arbeidster

Kinderen van Jan en Johanna:

1 Adriana Cornelia Schoonen [QuMa0009300], geboren op 15-10-1824 in Wouw. Volgt IV-a.
2 Catharina Schoonen [QuMa0018601], geboren op 20-05-1826 in Wouw. Volgt IV-b.
3 Anthonet Schoonen [QuMa0018601], geboren op 06-10-1828 in Wouw. Volgt IV-c.
4 Jan Schoonen [QuMa0018601], geboren op 10-02-1830 in Wouw [bron: BS Wouw registers van geboorten Wouw 1811-1902, jaar 1830 akte nr. 8]. Jan is overleden op 25-10-1924, 94 jaar oud. Van het overlijden is aangifte gedaan op 27-10-1924 [bron: akte 115].

5 Johanna Schoonen [QuMa0018601], geboren op 10-02-1830 in Wouw. Volgt IV-d.
6 Pieter Schoonen [QuMa0018601], geboren op 04-02-1832 in Wouw. Van de geboorte is aangifte gedaan [bron: BS Wouw registers van geboorten Wouw 1811-1902, jaar 1832 akte nr. 8].
7 Cornelia Schoonen [QuMa0018601], geboren op 29-03-1833 in Wouw. Volgt IV-e.
8 Johannes Schoonen [QuMa0018601], geboren op 29-09-1835 in Wouw. Volgt IV-f.
9 Helena Schoonen [QuMa0018601], geboren op 23-06-1837 in Wouw. Volgt IV-g.
10 Franciscus Schoonen [QuMa0018601], geboren op 08-05-1839 in Wouw. Volgt IV-h.
11 Elisabeth Schoonen [QuMa0018601], geboren op 22-12-1841 in Wouw. Volgt IV-i.

III-b Cornelia Peeters Schoonen [QuMa0037201] is geboren op 02-06-1802 in Wouw-Vinkenbroek, dochter van Petrus Joannes (Pieter) Schoonen [QuMa0037200] (zie II-a) en Antonia van Berkom [QuMa0037300]. Zij is gedoopt op 02-06-1802 in Wouw [bron: DTB Wouw 5 Archief ABS 405 inventarisnummer 494e Parochie St.Lambertus, Wouw]. Cornelia is overleden op 25-10-1869 in Wouw, 67 jaar oud. Cornelia trouwde, 21 jaar oud, op 24-05-1824 in Wouw [bron: akte 10] met **Rochus van Elsackers [Quma0064403]**, 25 jaar oud. Rochus is een zoon van Petrus Rochus van Elsackers [Quma0064402] en Catharina Elizabetha Dirckx [Quma0078802]. Hij is gedoopt op 30-07-1798 in Wouw. Rochus is overleden op 20-04-1854 in Wouw, 55 jaar oud. Van het overlijden is aangifte gedaan [bron: Akte 25].

Kind van Cornelia uit onbekende relatie:

1 Wilhelmus van Schoonen [QuMa0037202], geboren op 28-09-1821 in Wouw. Van de geboorte is aangifte gedaan [bron: akte 56]. Wilhelmus is overleden op 11-07-1842 in Wouw, 20 jaar oud. Van het overlijden is aangifte gedaan [bron: akte 28].

Kinderen van Cornelia en Rochus:

2 Petronella Elsackers [QuMa0037202], geboren op 14-04-1826 in Wouw. Petronella is overleden op 19-05-1826 in Wouw, 1 maand oud. Van het overlijden is aangifte gedaan [bron: akte 17].
3 Pieter Elsackers [QuMa0037202], geboren op 10-03-1827 in Wouw.
4 Cornelis Elsackers [QuMa0037202], geboren op 25-11-1828 in Wouw. Volgt IV-j.
5 Johannes Elsackers [QuMa0037202], geboren op 07-03-1831 in Wouw. Volgt IV-k.
6 Adriana Elsackers [QuMa0037202], geboren op 23-11-1832 in Wouw. Volgt IV-l.
7 Antonius Elsackers [QuMa0037202], geboren op 20-11-1834 in Wouw. Volgt IV-m.
8 Elisabeth Elsackers [QuMa0037202], geboren op 10-09-1836 in Wouw. Volgt IV-n.
9 Marijn Elsackers [QuMa0037202], geboren op 15-03-1838 in Wouw. Van de geboorte is aangifte gedaan [bron: akte 13]. Marijn is overleden op 03-09-1856 in Zierikzee, 18 jaar oud.
10 Jacobus Elsackers [QuMa0037202], geboren op 14-07-1840 in Wouw. Van de geboorte is aangifte gedaan [bron: akte 42]. Jacobus is overleden op 15-05-1864 in Wouw, 23 jaar oud. Van het overlijden is aangifte gedaan [bron: akte 12].

11 Cornelia Elsackers [QuMa0037202], geboren op 01-09-1842 in Wouw. Van de geboorte is aangifte gedaan [bron: akte 63]. Cornelia is overleden op 24-02-1931 in Bergen op Zoom, 88 jaar oud.
12 Anna Maria Elsackers [QuMa0037202], geboren op 17-08-1845 in Wouw. Volgt IV-o.

III-c Maria Peeters Schoonen [QuMa0037201] is geboren op 18-05-1804 in Wouw-Spellestraat, dochter van Petrus Joannes (Pieter) Schoonen [QuMa0037200] (zie II-a) en Antonia van Berkom [QuMa0037300]. Zij is gedoopt op 18-05-1804 in Wouw [bron: DTB Wouw 5 Archief ABS 405 inventarisnummer 494e Parochie St.Lambertus, Wouw]. Maria is overleden op 16-10-1869, 65 jaar oud. Maria trouwde, 23 jaar oud, op 07-02-1828 in Wouw [bron: Akte 2] met **Cornelius Claessen van Eekelen [Quma0122003]**, 36 jaar oud. Cornelius is een zoon van Nicolaus Janssen van Eeckelen [QuMa0361202] en Maria Cornelisse Engelen [Quma0122002]. Hij is gedoopt op 23-05-1791 in Wouw. Cornelius is overleden op 29-10-1856 in Wouw, 65 jaar oud. Van het overlijden is aangifte gedaan [bron: akte 51].

Kinderen van Maria en Cornelius:

1 Petrus van Eekelen [QuMa0037202], geboren op 11-09-1828 in Wouw. Volgt IV-p.
2 Maria Elisabeth van Eekelen [QuMa0037202], geboren op 27-12-1829 in Wouw. Volgt IV-q.
3 Nicolaas van Eekelen [QuMa0037202], geboren op 26-10-1831 in Wouw. Volgt IV-r.
4 Cornelis van Eekelen [QuMa0037202], geboren op 06-02-1834 in Wouw. Volgt IV-s.
5 Antonius van Eekelen [QuMa0037202], geboren op 12-11-1835 in Wouw. Volgt IV-t.
6 Elisabeth van Eekelen [QuMa0037202], geboren op 30-10-1837 in Wouw. Volgt IV-u.
7 Adrianus van Eekelen [QuMa0037202], geboren op 29-08-1840 in Wouw. Volgt IV-v.
8 Johannes van Eekelen [QuMa0037202], geboren op 30-09-1842 in Wouw. Volgt IV-w.
9 Leonardus van Eekelen [QuMa0037202], geboren op 27-12-1846 in Wouw [bron: akte 58]. Van de geboorte is aangifte gedaan [bron: akte 58].
10 Martinus van Eekelen [QuMa0037202], geboren op 04-07-1849 in Wouw. Volgt IV-x.

III-d Adriana Schoonen [QuMa0037201] is geboren op 08-05-1806 in Wouw-Spellestraat, dochter van Petrus Joannes (Pieter) Schoonen [QuMa0037200] (zie II-a) en Antonia van Berkom [QuMa0037300]. Zij is gedoopt op 08-05-1806 in Wouw [bron: DTB Wouw 5 Archief ABS inventarisnummer 494e Parochie St.Lambertus, Wouw]. Adriana is overleden op 11-10-1882 in Wouw, 76 jaar oud. Van het overlijden is aangifte gedaan [bron: akte 57]. Adriana:
(1) trouwde, 50 jaar oud, op 03-02-1857 in Wouw met **Wouter van Gelder**, 53 jaar oud. Wouter is een zoon van Johannes van Gelder en Maria van den Bergh. Hij is gedoopt op 04-03-1803 in Steenbergen. Wouter is overleden op 17-07-1867 in Wouw, 64 jaar oud.

(2) trouwde, 62 jaar oud, op 03-10-1868 in Wouw met **Petrus Augustijn**, 53 jaar oud. Petrus is geboren op 20-10-1814 in Wouw, zoon van Willemijna Augustijns. Petrus is overleden op 31-12-1890 in Steenbergen, 76 jaar oud.

III-e Cornelis Petrus Schoonen [QuMa0037201] is geboren op 28-04-1809 in Wouw-Spellestraat, zoon van Petrus Joannes (Pieter) Schoonen [QuMa0037200] (zie II-a) en Antonia van Berkom [QuMa0037300]. Hij is gedoopt op 28-04-1809 in Wouw [bron: DTB Wouw 5 ABS 405 inventarisnummer 494e]. Cornelis is overleden op 22-03-1884 in Wouw, 74 jaar oud. Van het overlijden is aangifte gedaan [bron: akte 29]. Cornelis trouwde, 23 jaar oud, op 05-11-1832 in Wouw [bron: akte 21] met **Maria Cornelia van Son [Quma0076203]**, 23 jaar oud. Maria is geboren op 01-10-1809 in Wouw-Spellestraat, dochter van Marijn van Son en Petronella van Sitteren [Quma0076202]. Zij is gedoopt op 01-10-1809 in Wouw [bron: DTB Wouw 5 ABS 405 inventarisnummer 494e]. Maria is overleden op 13-03-1875 in Wouw, 65 jaar oud. Van het overlijden is aangifte gedaan [bron: akte 20].

Kinderen van Cornelis en Maria:

1 Marinus (Marijn) Schoonen [QuMa0037202], geboren op 19-06-1835 in Steenbergen. Volgt IV-y.
2 Petrus (Pieter) Schoonen [QuMa0037202], geboren op 22-10-1837 in Steenbergen. Volgt IV-z.
3 Antonet Schoonen [QuMa0037202], geboren op 09-09-1840 in Wouw. Antonet is overleden op 11-12-1915 in Roosendaal, 75 jaar oud.
4 Petronella Schoonen [QuMa0037202], geboren op 09-09-1840 in Wouw. Petronella is overleden op 03-04-1915 in Roosendaal, 74 jaar oud.
5 Adriana Cornelia Schoonen [QuMa0037202], geboren op 24-08-1843 in Wouw.
6 Johanna Schoonen [QuMa0037202], geboren op 31-08-1845 in Wouw. Volgt IV-aa.

III-f Petrus Schoonen [QuMa0037201] is geboren op 18-09-1813 in Wouw, zoon van Petrus Joannes (Pieter) Schoonen [QuMa0037200] (zie II-a) en Antonia van Berkom [QuMa0037300]. Van de geboorte is aangifte gedaan [bron: akte 30]. Petrus is overleden op 21-12-1890 in Wouw, 77 jaar oud. Van het overlijden is aangifte gedaan [bron: akte 88]. Petrus trouwde, 31 jaar oud, op 19-09-1844 in Bergen op Zoom met **Anna Maria Simons**, 22 of 23 jaar oud. Anna is geboren in 1821 in Aken (D), dochter van Elisabeth Simons. Anna is overleden op 30-04-1888 in Wouw, 66 of 67 jaar oud. Van het overlijden is aangifte gedaan [bron: akte 34].

Kinderen van Petrus en Anna:

1 Christianus Schoonen [QuMa0037202], geboren op 19-07-1856 in Wouw. Christianus is overleden op 22-12-1927 in Halsteren, 71 jaar oud.
2 Cornelis Schoonen [QuMa0037202], geboren op 23-06-1859 in Wouw. Cornelis is overleden op 02-07-1859 in Wwouw, 9 dagen oud.
3 Petrus Schoonen [QuMa0037202], geboren op 07-10-1860 in Wouw. Petrus is overleden op 12-01-1863 in Wouw, 2 jaar oud.

III-g Marijn Bartels [Quma0074402], zoon van Jacobus Bertelen en Gertrudis Janssen Schoonen [Quma0074401] (zie II-b). Hij is gedoopt op 30-01-1803 in Roosendaal. Marijn is overleden op 27-04-1872 in Steenbergen, 69 jaar oud. Marijn:

(1) trouwde, 26 jaar oud, op 17-06-1829 in Halsteren met **Johanna Maria de Keijzer**, 31 jaar oud. Johanna is een dochter van Adrianus Franciscus de Keijser en Elisabetha Jacobs Hollanders. Zij is gedoopt op 04-06-1798 in Zundert.
(2) trouwde, 27 jaar oud, op 25-08-1830 in Halsteren met **Joanna Luijkx [QuMa0136004]**, 27 jaar oud. Joanna is geboren op 29-08-1802 in Halsteren, dochter van Joannes Luijckx [QuMa0136003] en Adriana Joannes van Meel [QuMa0144403]. Joanna is overleden op 09-12-1875 in Steenbergen, 73 jaar oud.

III-h Joanna Bertelen [Quma0074402] is geboren op 13-05-1805 in Moerstraten, dochter van Jacobus Bertelen en Gertrudis Janssen Schoonen [Quma0074401] (zie II-b). Zij is gedoopt op 14-05-1805 in Wouw. Joanna is overleden op 07-01-1880 in Steenbergen, 74 jaar oud. Joanna:
(1) trouwde, 29 jaar oud, op 30-04-1835 in Steenbergen [bron: akte 15] met **Antonius Dekkers [QuMa0046001]**, 27 jaar oud. Antonius is geboren in Kladde (Steenbergen), zoon van Johannes Jacobus Deckers [QuMa0046000] en Adriana Heijnen [QuMa0046100]. Hij is gedoopt op 08-10-1807 in Halsteren.
(2) trouwde, 52 jaar oud, op 18-10-1857 in Bergen op Zoom [bron: akte 55] met **Johannes (Jan) Timmermans [QuMa0136005]**, 39 jaar oud. Jan is geboren op 23-02-1818 in Steenbergen, zoon van Sebastianus Timmermans [QuMa0136004] en Anna Maria Janssen Uijtdewilligen [Quma0258304]. Jan trouwde later op 11-11-1881 in Steenbergen [bron: akte 40] met Dimphna Voorbraak [QuMa0036402] (1826-1910).

Kind van Joanna en Antonius:

> **1 Doodgeboren Zoon Dekkers [QuMa0046002]**, levenloos geboren zoon, geboren op 09-02-1836 in Steenbergen.

III-i Cornelis Jochems [Quma0074402], zoon van Nicolaus Jochums [QuMa0378403] en Gertrudis Janssen Schoonen [Quma0074401] (zie II-b). Hij is gedoopt op 16-04-1807 in Wouw. Cornelis is overleden op 16-08-1851 in Halsteren, 44 jaar oud. Cornelis trouwde, 25 jaar oud, op 19-05-1832 in Halsteren met **Anna Cornelia Jansen**, 26 jaar oud. Anna is een dochter van Adriaan Jansen en Johanna Gillesen. Zij is gedoopt op 26-12-1805 in Halsteren. Anna is overleden op 09-11-1878 in Halsteren, 72 jaar oud. Anna trouwde later op 30-03-1853 in Halsteren met Josephus Jacobs [QuMa0159803] (geb. 1806). Anna trouwde later op 24-10-1856 in Halsteren met Cornelis Jonkers [QuMa0129004] (1802-1885).

Kind van Cornelis en Anna:

> **1 Johanna Jochems [Quma0074403]**, geboren op 27-09-1837 in Halsteren. Volgt IV-ab.

III-j Adrianus Janssen Jooren [Quma0074402] is geboren in Vinckebroek-Wouw, zoon van Johannes (Jan) Jooren [QuMa0128603] en Maria Janssen Schoonen [Quma0074401] (zie II-c). Hij is gedoopt op 02-09-1802 in Wouw. Adrianus is overleden op 05-08-1831 in Roosendaal, 28 jaar oud. Adrianus trouwde met **Anna Arion**.

III-k Anna Jansen Joren [Quma0074402] is geboren op 19-10-1809 in Roosendaal, dochter van Johannes (Jan) Jooren [QuMa0128603] en Maria Janssen Schoonen [Quma0074401] (zie II-c). Anna is overleden op 08-12-1891 in Roosendaal, 82 jaar oud. Anna:

(1) trouwde, 35 jaar oud, op 27-04-1845 in Roosendaal met **Joannes Baptista (Jan) Schepers [QuMa0176603]**, 66 jaar oud. Jan is geboren in Nispen-Borteldonk, zoon van Cornelis Joannes Cornelissen Scheepers [QuMa0176602] en Cornelia Claessen. Hij is gedoopt op 25-05-1778 in Nispen-Essen. Jan is overleden op 14-01-1853 in Roosendaal, 74 jaar oud. Jan is weduwnaar van Maria Lodewijks [QuMa0044401] (1776-1830), met wie hij trouwde op 05-05-1805 in Roosendaal.
(2) trouwde, 44 jaar oud, op 09-11-1853 in Roosendaal met **Adrianus van Tilburg [QuMa0313404]**, 37 jaar oud. Adrianus is geboren op 02-02-1816 in Roosendaal, zoon van Johannes Jacobs van Tilborgh en Cornelia Marinus Raets [QuMa0313403]. Adrianus is overleden op 15-09-1893 in Wouw, 77 jaar oud. Van het overlijden is aangifte gedaan [bron: akte 56].

Kind van Anna en Adrianus:

1 Anna Maria van Tilburg [Quma0074403], geboren op 15-11-1835 in Roosendaal & Nispen. Volgt IV-ac.

III-l Cornelia Jooren [Quma0074402] is geboren op 19-11-1812 in Roosendaal, dochter van Johannes (Jan) Jooren [QuMa0128603] en Maria Janssen Schoonen [Quma0074401] (zie II-c). Cornelia is overleden op 24-10-1891 in Ossendrecht, 78 jaar oud. Cornelia trouwde, 23 jaar oud, op 04-02-1836 in Ossendrecht met **Petrus Johannes de Dooij**, 29 jaar oud. Petrus is geboren op 23-01-1807 in Ossendrecht, zoon van Adriaan de Dooij en Adriana van Putte. Petrus is overleden op 08-01-1871 in Ossendrecht, 63 jaar oud.

Kinderen van Cornelia en Petrus:

1 Adriana de Dooij [Quma0074403], geboren in 1838. Volgt IV-ad.
2 Catharina Antoinetta de Dooij [Quma0074403], geboren op 29-03-1840 in Ossendrecht. Volgt IV-ae.
3 Franciscus de Dooij [Quma0074403], geboren op 02-06-1842 in Ossendrecht. Volgt IV-af.
4 Anna Maria de Dooij [Quma0074403], geboren op 09-01-1845 in Ossendrecht. Volgt IV-ag.
5 Marinus de Dooij [Quma0074403], geboren op 04-09-1848 in Ossendrecht. Volgt IV-ah.
6 Judoca Carolina de Dooij [Quma0074403], geboren op 05-09-1852 in Ossendrecht. Volgt IV-ai.

III-m Maria Claesen Schoonen [Quma0074402], dochter van Nicolaas Schoonen [QuMa0297603] en Adriana Janssen Schoonen [Quma0074401] (zie II-d). Zij is gedoopt op 28-02-1804 in Wouw. Maria is overleden op 26-12-1885 in Roosendaal, 81 jaar oud. Maria trouwde, 34 jaar oud, op 29-04-1838 in Roosendaal [bron: akte 8] met **Petrus Govaerts Roecken [QuMa0179203]**, 42 jaar oud. Petrus is geboren op 30-03-1796 in Nispen, zoon van Godefridus Janssen Roecken [QuMa0729203] en Cornelia Marijnissen van Gils [QuMa0179202]. Petrus is overleden op 06-12-1870 in Roosendaal, 74 jaar oud.

Kinderen van Maria en Petrus:

1 Godefridus Roecken [Quma0074403], geboren op 21-02-1839 in Roosendaal. Volgt IV-aj.

2 Anna Cornelia Roecken [Quma0074403], geboren op 07-05-1841 in Roosendaal. Volgt IV-ak.
3 Johannes Roecken [Quma0074403], geboren op 10-07-1842 in Roosendaal. Van de geboorte is aangifte gedaan [bron: akte 98]. Johannes is overleden op 05-05-1887 in Roosendaal, 44 jaar oud. Van het overlijden is aangifte gedaan [bron: akte 99].
4 Adriana Roecken [Quma0074403], geboren op 01-01-1844 in Roosendaal. Volgt IV-al.

III-n Wilhelmina Schoonen [Quma0074402] is geboren op 21-08-1808 in Wouw-Haink, dochter van Nicolaas Schoonen [QuMa0297603] en Adriana Janssen Schoonen [Quma0074401] (zie II-d). Zij is gedoopt op 22-08-1808 in Wouw. Wilhelmina is overleden op 27-01-1902 in Roosendaal, 93 jaar oud. Wilhelmina trouwde, 51 jaar oud, op 09-05-1860 in Roosendaal met **Johannes Baptist Schoonen [QuMa0044002]**, 33 jaar oud. Johannes is geboren op 16-04-1827 in Roosendaal, zoon van Nicolaas Jansen Schoonen [QuMa0122603] en Gertrudis Mangelaars [QuMa0044001]. Johannes is overleden op 07-01-1884 in Wouw, 56 jaar oud.

III-o Cornelia Schoonen [Quma0074402] is geboren op 09-03-1811 in Roosendaal, dochter van Nicolaas Schoonen [QuMa0297603] en Adriana Janssen Schoonen [Quma0074401] (zie II-d). Cornelia is overleden op 31-08-1860 in Roosendaal, 49 jaar oud. Cornelia trouwde, 48 jaar oud, op 19-05-1859 in Roosendaal met **Martinus Huijbs [Quma0089003]**, 48 jaar oud. Martinus is geboren op 01-02-1811 in Roosendaal, zoon van Gabriel Huijps [QuMa0230804] en Antonia Jongeneelen [Quma0089002]. Martinus is overleden op 04-04-1883 in Roosendaal, 72 jaar oud. Martinus trouwde later op 02-05-1861 in Roosendaal met Adriana Cornelia Verheijen [QuMa0137805] (1816-1883).

III-p Elisabeth Schoonen [Quma0074402] is geboren op 08-01-1814 in Roosendaal, dochter van Nicolaas Schoonen [QuMa0297603] en Adriana Janssen Schoonen [Quma0074401] (zie II-d). Elisabeth is overleden op 20-03-1879 in Wouw, 65 jaar oud. Elisabeth trouwde, 28 jaar oud, op 03-06-1842 in Wouw met **Antonius Ansems [QuMa0137804]**, 32 of 33 jaar oud. Antonius is geboren in 1809 in Wouw, zoon van Antonius Antonissen Ansems en Johanna Rochen Martelmans [QuMa0137803]. Antonius is overleden op 28-03-1855 in Wouw, 45 of 46 jaar oud.

Kinderen van Elisabeth en Antonius:

1 Nicolaas Antonius Ansems [Quma0074403], geboren op 04-06-1843 in Wouw. Volgt IV-am.
2 Antonius Ansems [Quma0074403], geboren op 26-08-1844 in Wouw. Antonius is overleden op 23-09-1844 in Wouw, 28 dagen oud.
3 Johanna Cornelia Ansems [Quma0074403], geboren op 14-09-1845 in Wouw. Johanna is overleden op 22-10-1845 in Wouw, 1 maand oud.
4 Antonius Ansems [Quma0074403], geboren op 07-03-1847 in Wouw. Antonius is overleden op 03-07-1847 in Wouw, 3 maanden oud.
5 Adriana Ansems [Quma0074403], geboren op 04-04-1848 in Wouw. Volgt IV-an.
6 Antonius Ansems [Quma0074403], geboren op 23-05-1849 in Wouw. Antonius is overleden op 17-01-1851 in Wouw, 1 jaar oud.
7 Antonius Ansems [Quma0074403], geboren op 08-08-1851 in Wouw.
8 Johanna Cornelia Ansems [Quma0074403], geboren op 17-12-1852 in Wouw. Johanna is overleden op 12-05-1853 in Wouw, 4 maanden oud.

III-q Anna Schoonen [Quma0074402] is geboren op 19-09-1816 in Roosendaal, dochter van Joannes Janssen Schoonen [Quma0074401] (zie II-e) en Cornelia Rommen van Achtmaal [QuMa0116203]. Anna is overleden op 01-02-1848 in Roosendaal, 31 jaar oud.

Kind van Anna uit onbekende relatie:

1 Adriana Schoonen [Quma0074403], geboren op 21-11-1840 in Roosendaal. Adriana is overleden op 21-02-1899 in Roosendaal, 58 jaar oud.

III-r Johanna Schoonen [Quma0074402] is geboren op 12-08-1819 in Roosendaal, dochter van Joannes Janssen Schoonen [Quma0074401] (zie II-e) en Cornelia Rommen van Achtmaal [QuMa0116203]. Johanna is overleden op 26-09-1900 in Roosendaal, 81 jaar oud. Johanna trouwde, 43 jaar oud, op 17-06-1863 in Roosendaal met **Petrus Nicolaas Schoonen**, 34 jaar oud. Petrus is geboren op 21-07-1828 in Roosendaal, zoon van Cornelis Schoonen [QuMa0297604] en Anna Maria van Nassau.

III-s Cornelis Schoonen [Quma0074402] is geboren op 10-10-1822 in Roosendaal & Nispen, zoon van Joannes Janssen Schoonen [Quma0074401] (zie II-e) en Cornelia Rommen van Achtmaal [QuMa0116203]. Cornelis is overleden op 09-02-1861 in Dinteloord, 38 jaar oud. Van het overlijden is aangifte gedaan [bron: akte 18]. Cornelis trouwde, 36 jaar oud, op 25-06-1859 in Dinteloord [bron: akte 11] met **Antonia Steevens**, 31 jaar oud. Antonia is geboren op 02-11-1827 in Dinteloord en Prinsenland, dochter van Cornelis Steevens en Cornelia van Aperen. Van de geboorte is aangifte gedaan [bron: akte 39]. Antonia trouwde later op 14-04-1864 in Dinteloord [bron: akte 7] met Vincentius van Oosterhout (geb. 1823).

Kind van Cornelis en Antonia:

1 Johannes Schoonen [Quma0074403], geboren op 14-09-1860 in Dinteloord. Van de geboorte is aangifte gedaan [bron: akte 38]. Johannes is overleden op 30-01-1861 in Dinteloord, 4 maanden oud.

IV-a Adriana Cornelia Schoonen [QuMa0009300] is geboren op 15-10-1824 in Wouw, dochter van Johannes Petrus (Jan) Schoonen [QuMa0018600] (zie III-a) en Johanna Franssen Bastiaansen [QuMa0018700]. Van de geboorte is aangifte gedaan op 16-10-1824 [bron: akte 70]. Adriana is overleden op 09-08-1902 in Steenbergen, 77 jaar oud. Van het overlijden is aangifte gedaan op 11-08-1902 [bron: akte 100]. Adriana trouwde, 24 jaar oud, op 10-08-1849 in Steenbergen [bron: akte 26] met **Cornelius Verbeek [QuMa0009200]**, 59 jaar oud. Cornelius is geboren op 26-07-1790 in Kruisland, zoon van Marijnus Janssen Verbeeck [QuMa0018400] en Cornelia Lambertus Tirions [QuMa0018500]. Hij is gedoopt op 26-07-1790 in Wouw [bron: ABS 405 inventarisnr 494e Bron: DTB Wouw 4, Parochie St. Lambertus Wouw]. Cornelius is overleden op 04-04-1877 in Steenbergen, 86 jaar oud. Van het overlijden is aangifte gedaan op 06-04-1877 [bron: akte 41]. Cornelius is weduwnaar van Cornelia Scheepers (1766-1849), met wie hij trouwde op 25-11-1822 in Steenbergen.
Notitie bij Cornelius: *Wie kan ons helpen bij het vinden van nadere gegevens van deze stamouder??*
U kunt deze gegevens sturen naar: info@StichtingQuMa.nl
Bij voorbaat bedankt voor uw tijd om ons te helpen deze website te verbeteren.
Onze interesse gaat zeker uit naar actuele gegevens die nog niet gepubliceerd mogen worden!!

Deze gegevens worden alleen aan ons bestand toegevoegd, maar worden niet zonder toestemming gepubliceerd.!

Beroep:
handgrutmolenaar

Kinderen van Adriana en Cornelius:

1 Marijn Verbeek [QuMa0004600], geboren op 21-05-1850 in Kruisland. Volgt V-a.
2 Kornelis Verbeek [QuMa0009201], geboren op 18-10-1851 in Steenbergen. Volgt V-b.

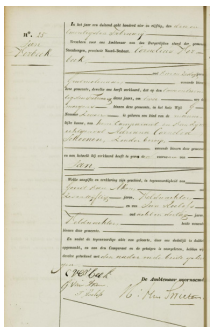

1 Verbeek Jan 22-02-1854 Geboorteakte

3 Jan Verbeek [QuMa0009201] (afb. 1), geboren op 22-02-1854 in Steenbergen. Van de geboorte is aangifte gedaan op 23-02-1854 [bron: Akte 25]. Jan is overleden op 25-10-1924 in Steenbergen, 70 jaar oud.
4 Petrus (Pieter) Verbeek [QuMa0009201], geboren op 11-02-1856 in Steenbergen. Volgt V-c.

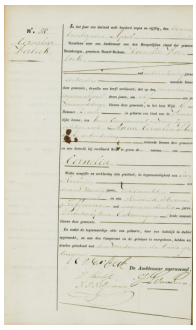

2 Verbeek Cornelia 21-04-1859 Geboorteakte

5 Cornelia Verbeek [QuMa0009201] (afb. 2), geboren op 21-04-1859 in Wouw. Van de geboorte is aangifte gedaan op 22-04-1859 [bron: akte 58]. Cornelia is overleden op 06-12-1938 in Steenbergen, 79 jaar oud.

IV-b Catharina Schoonen [QuMa0018601] is geboren op 20-05-1826 in Wouw, dochter van Johannes Petrus (Jan) Schoonen [QuMa0018600] (zie III-a) en Johanna Franssen Bastiaansen [QuMa0018700]. Van de geboorte is aangifte gedaan [bron: BS Wouw registers van geboorten Wouw 1811-1902, jaar 1826 akte nr. 36]. Catharina is overleden op 19-01-1913 in Breda, 86 jaar oud. Van het overlijden is aangifte gedaan op 20-01-1913 [bron: akte 29]. Catharina trouwde, 31 jaar oud, op 01-02-1858 in Wouw met **Leonardus Nieuwlaat [QuMa0166605]**, 35 jaar oud. Leonardus is geboren op 19-01-1823 in Wouw, zoon van Cornelis Nieuwlaat [QuMa0176603] en Lucia Kools [QuMa0166604]. Van de geboorte is aangifte gedaan [bron: akte 9]. Leonardus is overleden op 30-04-1887 in Wouw, 64 jaar oud. Van het overlijden is aangifte gedaan

[bron: akte 34]. Leonardus is weduwnaar van Anna Cornelia Mol [QuMa0700806] (1821-1857), met wie hij trouwde op 05-05-1847 in Wouw [bron: Akte 2].

Kinderen van Catharina en Leonardus:

1 Johannes Nieuwlaat [QuMa0018602], geboren op 25-12-1858 in Wouw. Johannes is overleden op 10-12-1862 in Wouw, 3 jaar oud.
2 Antonius Nieuwlaat [QuMa0018602], geboren op 28-04-1860 in Wouw. Antonius is overleden op 20-04-1887 in Wouw, 26 jaar oud.
3 Anna Cornelia Nieuwlaat [QuMa0018602], geboren op 20-11-1862 in Wouw. Volgt V-d.
4 Johanna Nieuwlaat [QuMa0018602], geboren op 26-04-1865 in Wouw. Volgt V-e.
5 Cornelis Nieuwlaat [QuMa0018602], geboren op 18-11-1866 in Wouw. Volgt V-f.
6 Johannes Nieuwlaat [QuMa0018602], geboren op 30-11-1868 in Wouw. Volgt V-g.

IV-c Anthonet Schoonen [QuMa0018601] is geboren op 06-10-1828 in Wouw, dochter van Johannes Petrus (Jan) Schoonen [QuMa0018600] (zie III-a) en Johanna Franssen Bastiaansen [QuMa0018700]. Van de geboorte is aangifte gedaan [bron: BS Wouw registers van geboorten Wouw 1811-1902, jaar 1828 akte nr. 49]. Anthonet is overleden op 28-01-1881 in Wouw, 52 jaar oud.

Kind van Anthonet uit onbekende relatie:

1 Johanna Schoonen [QuMa0018602], geboren op 17-03-1851 in Wouw. Johanna is overleden op 10-10-1857 in Wouw, 6 jaar oud.

IV-d Johanna Schoonen [QuMa0018601] is geboren op 10-02-1830 in Wouw [bron: BS Wouw registers van geboorten Wouw 1824-1840, boek 13 folio 183], dochter van Johannes Petrus (Jan) Schoonen [QuMa0018600] (zie III-a) en Johanna Franssen Bastiaansen [QuMa0018700]. Johanna is overleden op 02-10-1880 in Wouw, 50 jaar oud. Johanna:
(1) trouwde, 22 jaar oud, op 01-12-1852 in Halsteren [bron: akte 14] met **Johannes Jaspers [Quma0248005]**, 33 jaar oud. Johannes is geboren op 15-08-1819 in Halsteren, zoon van Michiel Jaspers en Adriana Vermeulen [Quma0248004]. Van de geboorte is aangifte gedaan op 16-08-1819 [bron: akte 33].
(2) trouwde, 34 jaar oud, op 18-08-1864 in Wouw met **Adrianus de Waal [Quma0088204]**, 27 jaar oud. Adrianus is geboren op 26-02-1837 in Roosendaal, zoon van Cornelis de Waal [QuMa0595406] en Joanna Claessen Schoonen [Quma0088203]. Van de geboorte is aangifte gedaan [bron: akte 30]. Adrianus is overleden op 06-09-1916 in Halsteren, 79 jaar oud.

Kinderen van Johanna en Johannes:

1 Helena Jaspers [QuMa0018602], geboren op 08-07-1853 in Halsteren. Volgt V-h.
2 Michiel Jaspers [QuMa0018602], geboren op 10-01-1856 in Halsteren. Van de geboorte is aangifte gedaan [bron: akte 3]. Michiel is overleden op 22-10-1862 in Wouw, 6 jaar oud.
3 Cornelia Jaspers [QuMa0018602], geboren op 23-01-1859 in Halsteren. Van de geboorte is aangifte gedaan [bron: akte 4].

IV-e Cornelia Schoonen [QuMa0018601] is geboren op 29-03-1833 in Wouw, dochter van Johannes Petrus (Jan) Schoonen [QuMa0018600] (zie III-a) en Johanna Franssen Bastiaansen [QuMa0018700]. Van de geboorte is aangifte gedaan [bron: akte 21]. Cornelia is overleden op 07-04-1876 in Wouw, 43 jaar oud. Cornelia:
(1) trouwde, 22 jaar oud, op 12-07-1855 in Wouw met **Adriaan Buijck [Quma0092602]**, 51 jaar oud. Adriaan is geboren in Heerle, zoon van Adrianus Antonissen Buijck [Quma0092601] en Petronilla Peeters van Tiggelen [QuMa0134203]. Hij is gedoopt op 11-05-1804 in Wouw. Adriaan is overleden op 18-05-1866 in Wouw, 62 jaar oud. Adriaan is weduwnaar van Anna Engelberts Linders [QuMa0036803] (1799-1853), met wie hij trouwde op 12-04-1832 in Steenbergen [bron: akte 11].
(2) trouwde, 35 jaar oud, op 26-08-1868 in Wouw met **Willem van den Brand [Quma0245304]**, 48 jaar oud. Willem is geboren op 21-06-1820 in Roosendaal, zoon van Jacobus van den Brand [Quma0245303] en Catharina Arnoldus Veraart [QuMa0318803]. Willem is overleden op 01-12-1900 in Wouw, 80 jaar oud.

Kinderen van Cornelia en Adriaan:

1 Anna Cornelia Buijck [QuMa0018602], geboren op 26-03-1856 in Wouw. Volgt V-i.
2 Adrianus Buijck [QuMa0018602], geboren op 22-08-1857 in Wouw. Volgt V-j.
3 Gerardus Buijck [QuMa0018602], geboren op 02-07-1859 in Wouw. Van de geboorte is aangifte gedaan [bron: akte 37]. Gerardus is overleden op 05-03-1861 in Wouw, 1 jaar oud. Van het overlijden is aangifte gedaan [bron: akte 8].
4 Petronella Buijck [QuMa0018602], geboren op 29-04-1861 in Wouw. Volgt V-k.
5 Petrus Johannes Buijck [QuMa0018602], geboren op 12-04-1863 in Wouw. Volgt V-l.
6 Gerardus Johannes Buijck [QuMa0018602], geboren op 15-12-1864 in Wouw.

Kinderen van Cornelia en Willem:

7 Doodgeboren Dochter van den Brand [QuMa0018602], levenloos geboren dochter, geboren op 05-03-1869 in Wouw.
8 Gerardus Jacobus van den Brand [QuMa0018602], geboren op 05-03-1869 in Wouw. Gerardus is overleden op 07-03-1869 in Wouw, 2 dagen oud.
9 Gerardus Jacobus van den Brand [QuMa0018602], geboren op 17-04-1870 in Wouw. Volgt V-m.
10 Petrus Cornelis van den Brand [QuMa0018602], geboren op 12-10-1872 in Wouw. Petrus is overleden op 08-02-1902 in Steenbergen, 29 jaar oud.
11 Petrus Albertus van den Brand [QuMa0018602], geboren op 16-05-1874 in Wouw. Petrus is overleden op 26-06-1874 in Wouw, 1 maand oud.

IV-f Johannes Schoonen [QuMa0018601] is geboren op 29-09-1835 in Wouw [bron: BS Wouw registers van geboorten Wouw 1811-1902, jaar 1835 akte nr. 60], zoon van Johannes Petrus (Jan) Schoonen [QuMa0018600] (zie III-a) en Johanna Franssen Bastiaansen [QuMa0018700]. Johannes is overleden op 24-03-1918 in Wouw, 82 jaar oud. Johannes trouwde, 40 jaar oud, op 17-07-1876 in Steenbergen met **Anna Catharina Wuijts [Quma0064405]**, 22 jaar oud. Anna is geboren op 24-12-1853 in Steenbergen, dochter van Pieter Wuijts [Quma0064404] en Anna Cornelia de Bruijn [QuMa0169804]. Van de geboorte is aangifte gedaan [bron: akte 188]. Anna is overleden op 16-07-1909 in Wouw, 55 jaar oud.

Kinderen van Johannes en Anna:

1 Elisabeth Schoonen [QuMa0018602], geboren op 19-11-1872 in Steenbergen. Volgt V-n.
2 Doodgeboren Kind Schoonen [QuMa0018602], levenloos geboren kind, geboren op 04-09-1878 in Wouw.
3 Johanna Helena Schoonen [QuMa0018602], geboren op 14-03-1890 in Wouw. Volgt V-o.
4 Cornelia Schoonen [QuMa0018602], geboren op 14-09-1891 in Wouw. Volgt V-p.

IV-g Helena Schoonen [QuMa0018601] is geboren op 23-06-1837 in Wouw [bron: BS Wouw registers van geboorten Wouw 1811-1902, jaar 1837 akte nr. 46], dochter van Johannes Petrus (Jan) Schoonen [QuMa0018600] (zie III-a) en Johanna Franssen Bastiaansen [QuMa0018700]. Helena is overleden op 04-04-1917 in Etten-Leur, 79 jaar oud. Helena trouwde, 25 jaar oud, op 10-12-1862 in Bergen op Zoom met **Johannes Bedaf**, 26 of 27 jaar oud. Johannes is geboren in 1835, zoon van Cornelis Bedaf en Petronella van Ginneken.

Kind van Helena uit onbekende relatie:

1 Leonardus Schoonen [QuMa0018602], geboren op 17-07-1861 in Wouw. Leonardus is overleden op 19-02-1862 in Wouw, 7 maanden oud.

Kinderen van Helena en Johannes:

2 Cornelis Bedaf [QuMa0018602], geboren op 03-05-1863 in Wouw. Cornelis is overleden op 20-02-1865 in Wouw, 1 jaar oud.
3 Johanna Bedaf [QuMa0018602], geboren op 23-05-1864 in Wouw.
4 Cornelis Bedaf [QuMa0018602], geboren op 24-11-1866 in Bergen op Zoom. Volgt V-q.
5 Petrus van Bedaf [QuMa0018602], geboren op 17-09-1869 in Bergen op Zoom ,NB. Volgt V-r.
6 Marinus Bedaf [QuMa0018602], geboren op 27-12-1870 in Bergen op Zoom. Marinus is overleden op 26-05-1942 in Middelburg, 71 jaar oud.
7 Christoffel Bedaf [QuMa0018602], geboren op 02-08-1872 in Bergen op Zoom.
8 Cornelia Bedaf [QuMa0018602], geboren op 19-09-1873 in Bergen op Zoom.
9 Franciscus Bedaf [QuMa0018602], geboren op 14-06-1876 in Bergen op Zoom.

IV-h Franciscus Schoonen [QuMa0018601] is geboren op 08-05-1839 in Wouw [bron: BS Wouw registers van geboorten Wouw 1811-1902, jaar 1839 akte nr. 33], zoon van Johannes Petrus (Jan) Schoonen [QuMa0018600] (zie III-a) en Johanna Franssen Bastiaansen [QuMa0018700]. Franciscus is overleden op 01-02-1922 in Halsteren, 82 jaar oud. Franciscus trouwde, 32 jaar oud, op 15-04-1872 in Hoeven [bron: Akte 2] met **Adriana Dirne**, 22 jaar oud. Adriana is geboren op 24-05-1849 in Hoeven, dochter van Pieter Dirne en Johanna Kuijstermans. Adriana is overleden op 14-02-1910 in Wouw, 60 jaar oud.

Kinderen van Franciscus en Adriana:

1 Petrus Johannes Schoonen [QuMa0018602], geboren op 20-02-1874 in Rucphen. Volgt V-s.
2 Marinus Schoonen [QuMa0018602], geboren op 29-02-1876 in Hoeven. Volgt V-t.

3 Maria Cornelia Schoonen [QuMa0018602], geboren op 19-02-1878 in Hoeven. Volgt V-u.
4 Petrus Schoonen [QuMa0018602], geboren op 04-07-1882 in Wouw. Petrus is overleden op 06-07-1882 in Wouw, 2 dagen oud.
5 Doodgeboren Zoon Schoonen [QuMa0018602], levenloos geboren zoon, geboren op 13-07-1883 in Wouw.
6 Petrus Schoonen [QuMa0018602], geboren op 27-12-1884 in Wouw. Petrus is overleden op 28-12-1884 in Wouw, 1 dag oud.
7 Johanna Schoonen [QuMa0018602], geboren op 05-02-1886 in Wouw. Volgt V-v.
8 Leonardus Schoonen [QuMa0018602], geboren op 06-08-1888 in Wouw. Volgt V-w.

IV-i Elisabeth Schoonen [QuMa0018601] is geboren op 22-12-1841 in Wouw [bron: BS Wouw registers van geboorten Wouw 1811-1902, jaar 1841 akte nr. 84], dochter van Johannes Petrus (Jan) Schoonen [QuMa0018600] (zie III-a) en Johanna Franssen Bastiaansen [QuMa0018700]. Elisabeth is overleden op 22-08-1904 in Wouw, 62 jaar oud. Elisabeth trouwde, 31 jaar oud, op 06-05-1873 in Wouw met **Marijn van Gastel [QuMa0124005]**, 35 jaar oud. Marijn is geboren op 22-01-1838 in Roosendaal & Nispen, zoon van Jacobus van Gastel [QuMa0124004] en Geertruij van Dorst. Marijn is overleden op 17-11-1897 in Wouw, 59 jaar oud.

Kind van Elisabeth uit onbekende relatie:

1 Leonardus Schoonen [QuMa0018602], geboren op 08-02-1871 in Wouw. Leonardus is overleden op 14-02-1871 in Wouw, 6 dagen oud.

Kinderen van Elisabeth en Marijn:

2 Jacobus van Gastel [QuMa0018602], geboren op 19-11-1874 in Wouw. Jacobus is overleden op 11-02-1875 in Wouw, 2 maanden oud.
3 Johanna van Gastel [QuMa0018602], geboren op 18-06-1876 in Wouw. Volgt V-x.

IV-j Cornelis Elsackers [QuMa0037202] is geboren op 25-11-1828 in Wouw, zoon van Rochus van Elsackers [Quma0064403] en Cornelia Peeters Schoonen [QuMa0037201] (zie III-b). Van de geboorte is aangifte gedaan [bron: akte 63]. Cornelis is overleden op 02-02-1855 in Breda, 26 jaar oud. Cornelis trouwde, 24 jaar oud, op 04-08-1853 in Bergen op Zoom [bron: akte 44] met **Elisabeth van Rijsewijk [QuMa0140805]**, 23 jaar oud. Elisabeth is geboren op 01-10-1829 in Bergen op Zoom, dochter van Adrianus van Rijsewijk en Anna Senten [QuMa0140804]. Van de geboorte is aangifte gedaan [bron: akte 167].

IV-k Johannes Elsackers [QuMa0037202] is geboren op 07-03-1831 in Wouw, zoon van Rochus van Elsackers [Quma0064403] en Cornelia Peeters Schoonen [QuMa0037201] (zie III-b). Van de geboorte is aangifte gedaan [bron: akte 19]. Johannes is overleden op 18-12-1917 in Bergen op Zoom, 86 jaar oud. Johannes trouwde, 22 jaar oud, op 19-09-1853 in Wouw [bron: akte 6] met **Petronella Augustijn [QuMa0069804]**, 27 jaar oud. Petronella is geboren op 02-07-1826 in Steenbergen, dochter van Martinus Augustijn [QuMa0069803] en Catharina de Jongh [Quma0122203]. Van de geboorte is aangifte gedaan [bron: akte 86]. Petronella is overleden op 03-06-1889 in Wouw, 62 jaar oud. Van het overlijden is aangifte gedaan [bron: akte 42].

Kinderen van Johannes en Petronella:

1 Martinus Elsackers [QuMa0037203], geboren op 28-11-1853 in Steenbergen. Volgt V-y.
2 Cornelia Elsackers [QuMa0037203], geboren op 21-11-1856 in Wouw. Volgt V-z.
3 Rochus Elsackers [QuMa0037203], geboren op 28-07-1859 in Wouw. Volgt V-aa.
4 Petrus Elsackers [QuMa0037203], geboren op 31-08-1863 in Wouw. Volgt V-ab.
5 Catharina Elsackers [QuMa0037203], geboren op 11-07-1866 in Wouw. Volgt V-ac.
6 Cornelis Elsackers [QuMa0037203], geboren op 13-08-1871 in Wouw. Van de geboorte is aangifte gedaan [bron: akte 63]. Cornelis is overleden op 16-11-1935 in Roosendaal, 64 jaar oud.

IV-l Adriana Elsackers [QuMa0037202] is geboren op 23-11-1832 in Wouw, dochter van Rochus van Elsackers [Quma0064403] en Cornelia Peeters Schoonen [QuMa0037201] (zie III-b). Van de geboorte is aangifte gedaan [bron: akte 59]. Adriana is overleden op 05-01-1906 in Wouw, 73 jaar oud. Van het overlijden is aangifte gedaan [bron: akte 4]. Adriana:
(1) trouwde, 26 jaar oud, op 18-05-1859 in Woensdrecht [bron: akte 8] met **Martinus Nuijten [QuMa0166605]**, 31 jaar oud. Martinus is geboren op 05-02-1828 in Bergen op Zoom, zoon van Thomas Nuijten [QuMa0166604] en Helena Proost. Van de geboorte is aangifte gedaan [bron: Akte 24]. Martinus is overleden op 13-11-1861 in Wouw, 33 jaar oud.
(2) trouwde, 29 jaar oud, op 15-09-1862 in Wouw [bron: akte 20] met **Josephus Broos [Quma0040803]**, 26 jaar oud. Josephus is geboren op 14-09-1836 in Wouw, zoon van Jacobus Broos [QuMa0173604] en Johanna Claessen Deelen [Quma0040802]. Van de geboorte is aangifte gedaan [bron: akte 56]. Josephus is overleden op 13-01-1909 in Halsteren, 72 jaar oud.

Kinderen van Adriana en Martinus:

1 Helena Nuijten [QuMa0037203], geboren op 05-10-1860 in Wouw. Helena is overleden op 14-02-1865 in Wouw, 4 jaar oud.
2 Anna Cornelia Nuijten [QuMa0037203], geboren op 20-11-1861 in Wouw. Anna is overleden op 13-05-1862 in Wouw, 5 maanden oud.

Kinderen van Adriana en Josephus:

3 Jacobus Broos [QuMa0037203], geboren op 23-08-1863 in Wouw. Van de geboorte is aangifte gedaan [bron: akte 53].
4 Cornelis Broos [QuMa0037203], geboren op 10-11-1864 in Wouw. Volgt V-ad.
5 Maria Broos [QuMa0037203], geboren op 20-08-1866 in Wouw. Volgt V-ae.
6 Johanna Broos [QuMa0037203], geboren op 08-09-1869 in Wouw. Van de geboorte is aangifte gedaan [bron: akte 69]. Johanna is overleden op 13-03-1871 in Wouw, 1 jaar oud.
7 Dimphna Broos [QuMa0037203], geboren op 16-12-1870 in Wouw. Van de geboorte is aangifte gedaan [bron: akte 101]. Dimphna is overleden op 22-12-1870 in Wouw, 6 dagen oud.
8 Josephus Broos [QuMa0037203], geboren op 16-12-1870 in Wouw. Van de geboorte is aangifte gedaan [bron: akte 102]. Josephus is overleden op 30-12-1870 in Wouw, 14 dagen oud.

9 Rochus Broos [QuMa0037203], geboren op 29-08-1873 in Wouw. Volgt V-af.

IV-m Antonius Elsackers [QuMa0037202] is geboren op 20-11-1834 in Wouw, zoon van Rochus van Elsackers [Quma0064403] en Cornelia Peeters Schoonen [QuMa0037201] (zie III-b). Van de geboorte is aangifte gedaan [bron: akte 79]. Antonius is overleden op 28-02-1933 in Roosendaal, 98 jaar oud. Van het overlijden is aangifte gedaan [bron: akte 39]. Antonius trouwde, 25 jaar oud, op 13-04-1860 in Halsteren [bron: akte 6] met **Dingena Deelen [Quma0040803]**, 23 jaar oud. Dingena is geboren op 15-08-1836 in Halsteren, dochter van Cornelis Claessen Deelen [Quma0040802] en Anna Cornelia Hasen [Quma0086403]. Van de geboorte is aangifte gedaan [bron: akte 40]. Dingena is overleden op 06-09-1912 in Roosendaal & Nispen, 76 jaar oud. Van het overlijden is aangifte gedaan [bron: akte 158].

Kinderen van Antonius en Dingena:

1 Cornelia Elsackers [QuMa0037203], geboren op 09-12-1860 in Wouw. Volgt V-ag.
2 Johanna Elsackers [QuMa0037203], geboren op 29-09-1862 in Wouw. Volgt V-ah.
3 Cornelis Elsackers [QuMa0037203], geboren op 04-09-1864 in Wouw. Van de geboorte is aangifte gedaan [bron: akte 68].
4 Maria Cornelia Elsackers [QuMa0037203], geboren op 08-10-1866 in Wouw. Van de geboorte is aangifte gedaan [bron: akte 58].
5 Marinus Elsackers [QuMa0037203], geboren op 24-12-1868 in Wouw. Van de geboorte is aangifte gedaan [bron: akte 92].
6 Elizabeth Catharina Elsackers [QuMa0037203], geboren op 06-10-1870 in Wouw. Volgt V-ai.
7 Rochus Elsackers [QuMa0037203], geboren op 17-06-1873 in Wouw. Rochus is overleden op 23-11-1875 in Wouw, 2 jaar oud.
8 Petronella Elsackers [QuMa0037203], geboren op 26-08-1875 in Wouw. Volgt V-aj.
9 Adriana Elsackers [QuMa0037203], geboren op 24-02-1879 in Wouw. Volgt V-ak.

IV-n Elisabeth Elsackers [QuMa0037202] is geboren op 10-09-1836 in Wouw, dochter van Rochus van Elsackers [Quma0064403] en Cornelia Peeters Schoonen [QuMa0037201] (zie III-b). Elisabeth is overleden op 29-04-1862 in Roosendaal, 25 jaar oud. Elisabeth trouwde, 24 jaar oud, op 11-08-1861 in Wouw [bron: akte 15] met **Johannes Baptist Aernouts [QuMa0326206]**, 24 jaar oud. Johannes is geboren op 11-08-1837 in Roosendaal & Nispen, zoon van Petrus Franciscus Aernouts en Maria van Oosterbos [QuMa0326205].

IV-o Anna Maria Elsackers [QuMa0037202] is geboren op 17-08-1845 in Wouw, dochter van Rochus van Elsackers [Quma0064403] en Cornelia Peeters Schoonen [QuMa0037201] (zie III-b). Van de geboorte is aangifte gedaan [bron: akte 60]. Anna trouwde, 21 jaar oud, op 01-06-1867 in Wouw [bron: akte 11] met **Gerardus Deelen [Quma0040803]**, 28 jaar oud. Gerardus is geboren op 01-09-1838 in Halsteren, zoon van Cornelis Claessen Deelen [Quma0040802] en Anna Cornelia Hasen [Quma0086403]. Van de geboorte is aangifte gedaan [bron: akte 44]. Gerardus is overleden op 26-05-1879 in Ransdorp, 40 jaar oud.

Kinderen van Anna en Gerardus:

1 Cornelia Deelen [QuMa0037203], geboren op 11-11-1867 in Wwouw.
2 Marinus Deelen [QuMa0037203], geboren op 24-12-1868 in Wouw.

IV-p Petrus van Eekelen [QuMa0037202] is geboren op 11-09-1828 in Wouw, zoon van Cornelius Claessen van Eekelen [Quma0122003] en Maria Peeters Schoonen [QuMa0037201] (zie III-c). Van de geboorte is aangifte gedaan [bron: akte 15]. Petrus is overleden op 05-12-1900 in Halsteren, 72 jaar oud. Van het overlijden is aangifte gedaan [bron: akte 46]. Petrus trouwde, 28 jaar oud, op 04-02-1857 in Halsteren [bron: akte 3] met **Anna Nijssen [QuMa0272007]**, 24 jaar oud. Anna is geboren op 19-02-1832 in Halsteren, dochter van Hendrik Nijssen en Adriana Vermeeren [QuMa0272006]. Anna is overleden op 22-07-1899 in Halsteren, 67 jaar oud.

Kinderen van Petrus en Anna:

1 Henricus van Eekelen [QuMa0037203], geboren op 01-11-1857 in Halsteren. Volgt V-al.
2 Cornelis van Eekelen [QuMa0037203], geboren op 31-01-1859 in Halsteren. Volgt V-am.
3 Leonardus van Eekelen [QuMa0037203], geboren op 01-07-1860 in Halsteren. Van de geboorte is aangifte gedaan [bron: akte 31]. Leonardus is overleden op 03-07-1862 in Halsteren, 2 jaar oud. Van het overlijden is aangifte gedaan [bron: akte 40].
4 Adrianus van Eekelen [QuMa0037203], geboren op 26-12-1861 in Halsteren. Van de geboorte is aangifte gedaan [bron: akte 76]. Adrianus is overleden op 18-01-1888 in Halsteren, 26 jaar oud. Van het overlijden is aangifte gedaan [bron: akte 7].
5 Leonardus Johannes van Eekelen [QuMa0037203], geboren op 13-03-1863 in Halsteren. Van de geboorte is aangifte gedaan [bron: akte 15]. Leonardus is overleden op 29-08-1863 in Halsteren, 5 maanden oud. Van het overlijden is aangifte gedaan [bron: akte 41].
6 Leonardus van Eekelen [QuMa0037203], geboren op 07-05-1865 in Halsteren. Leonardus is overleden op 10-08-1865 in Halsteren, 3 maanden oud. Van het overlijden is aangifte gedaan [bron: akte 44].
7 Antonius Johannes van Eekelen [QuMa0037203], geboren op 10-08-1866 in Halsteren. Volgt V-an.
8 Adriana Cornelia van Eekelen [QuMa0037203], geboren op 13-06-1869 in Halsteren. Van de geboorte is aangifte gedaan [bron: akte 32]. Adriana is overleden op 24-11-1869 in Halsteren, 5 maanden oud. Van het overlijden is aangifte gedaan [bron: akte 52].
9 Adriana Maria van Eekelen [QuMa0037203], geboren op 23-07-1870 in Halsteren. Volgt V-ao.
10 Adriana Cornelia van Eekelen [QuMa0037203], geboren op 12-11-1871 in Halsteren. Van de geboorte is aangifte gedaan [bron: akte 73]. Adriana is overleden op 25-08-1889 in Halsteren, 17 jaar oud. Van het overlijden is aangifte gedaan [bron: Akte 48].
11 Doodgeboren Zoon van Eekelen [QuMa0037203], levenloos geboren zoon, geboren op 17-05-1873 in Halsteren.

IV-q Maria Elisabeth van Eekelen [QuMa0037202] is geboren op 27-12-1829 in Wouw, dochter van Cornelius Claessen van Eekelen [Quma0122003] en Maria Peeters Schoonen [QuMa0037201] (zie III-c). Van de geboorte is aangifte gedaan [bron: akte 68]. Maria is overleden op 13-06-1880 in Wouw, 50 jaar oud. Van het overlijden is aangifte

gedaan [bron: akte 46]. Maria trouwde, 29 jaar oud, op 03-06-1859 in Wouw [bron: akte 13] met **Hendricus Matthijssen**, 33 of 34 jaar oud. Hendricus is geboren in 1825 in Rijsbergen, zoon van Adrianus Matthijssen en Rosalie van Staaij. Hendricus is overleden op 23-06-1880 in Wouw, 54 of 55 jaar oud.

Kind van Maria en Hendricus:

1 Petrus Matthijssen [QuMa0037203], geboren op 11-10-1853 in Wouw. Volgt V-ap.

IV-r Nicolaas van Eekelen [QuMa0037202] is geboren op 26-10-1831 in Wouw, zoon van Cornelius Claessen van Eekelen [Quma0122003] en Maria Peeters Schoonen [QuMa0037201] (zie III-c). Van de geboorte is aangifte gedaan [bron: akte 69]. Nicolaas is overleden op 12-09-1886 in Wouw, 54 jaar oud. Van het overlijden is aangifte gedaan [bron: akte 87]. Nicolaas:
(1) trouwde, 23 jaar oud, op 08-11-1854 in Wouw [bron: akte 15] met **Dingena van Meer [Quma0064004]**, 21 jaar oud. Dingena is geboren op 02-12-1832 in Wouw, dochter van Cornelius Simons van Meer [QuMa0173204] en Maria Cornelia Verbeek [Quma0064003]. Dingena is overleden op 09-11-1872 in Wouw, 39 jaar oud.
(2) trouwde, 41 jaar oud, op 18-07-1873 in Wouw [bron: akte 19] met **Joanna de Weert [Quma0083404]**, 47 jaar oud. Joanna is geboren op 28-11-1825 in Wouw, dochter van Siardus Saren de Weert [Quma0083403] en Agatha Hoendervangers [QuMa0175404]. Van de geboorte is aangifte gedaan [bron: akte 74]. Joanna is overleden op 15-11-1893 in Wouw, 67 jaar oud. Van het overlijden is aangifte gedaan [bron: akte 78]. Joanna is weduwe van Jacobus Raets [Quma0069604] (1823-1872), met wie zij trouwde op 03-05-1859 in Wouw [bron: akte 5].

Kinderen van Nicolaas en Dingena:

1 Cornelis van Eekelen [QuMa0037203], geboren op 25-11-1854 in Wouw. Van de geboorte is aangifte gedaan [bron: akte 54].
2 Petrus van Eekelen [QuMa0037203], geboren op 02-05-1857 in Wouw. Volgt V-aq.
3 Adriana Maria van Eekelen [QuMa0037203], geboren op 19-10-1859 in Wouw. Van de geboorte is aangifte gedaan [bron: akte 58]. Adriana is overleden op 05-02-1873 in Wouw, 13 jaar oud. Van het overlijden is aangifte gedaan [bron: akte 3].
4 Antonius van Eekelen [QuMa0037203], geboren op 23-11-1862 in Wouw. Van de geboorte is aangifte gedaan [bron: akte 63]. Antonius is overleden op 08-03-1866 in Wouw, 3 jaar oud. Van het overlijden is aangifte gedaan [bron: akte 12].
5 Wilhelmus van Eekelen [QuMa0037203], geboren op 12-02-1864 in Wouw. Volgt V-ar.
6 Adrianus van Eekelen [QuMa0037203], geboren op 28-04-1867 in Wouw. Volgt V-as.
7 Antonius van Eekelen [QuMa0037203], geboren op 27-05-1870 in Wouw. Volgt V-at.
8 Doodgeboren Zoon van Eekelen [QuMa0037203], levenloos geboren zoon, geboren op 27-09-1871 in Wouw. Van het overlijden is aangifte gedaan [bron: akte 94].

IV-s Cornelis van Eekelen [QuMa0037202] is geboren op 06-02-1834 in Wouw, zoon van Cornelius Claessen van Eekelen [Quma0122003] en Maria Peeters Schoonen [QuMa0037201] (zie III-c). Van de geboorte is aangifte gedaan [bron: akte 9]. Cornelis is

overleden op 05-10-1905 in Wouw, 71 jaar oud. Van het overlijden is aangifte gedaan [bron: akte 56]. Cornelis trouwde, 31 jaar oud, op 24-08-1865 in Wouw [bron: akte 17] met **Anna Maria Besters [QuMa0128005]**, 27 jaar oud. Anna is geboren op 18-03-1838 in Wouw, dochter van Adrianus Besters [QuMa0128004] en Anna Maria Paassen [QuMa0148104]. Van de geboorte is aangifte gedaan [bron: akte 17]. Anna is overleden op 28-04-1932 in Wouw, 94 jaar oud. Van het overlijden is aangifte gedaan [bron: akte 30].

Kinderen van Cornelis en Anna:

1 Anna Maria van Eekelen [QuMa0037203], geboren op 01-11-1865 in Wouw. Volgt V-au.
2 Johanna van Eekelen [QuMa0037203], geboren op 14-01-1867 in Wouw. Volgt V-av.
3 Adrianus van Eekelen [QuMa0037203], geboren op 23-09-1868 in Wouw. Volgt V-aw.
4 Antonius van Eekelen [QuMa0037203], geboren op 30-09-1870 in Wouw. Volgt V-ax.
5 Doodgeboren Dochter van Eekelen [QuMa0037203], levenloos geboren dochter, geboren op 17-11-1880 in Wouw. Van het overlijden is aangifte gedaan [bron: akte 86].

IV-t Antonius van Eekelen [QuMa0037202] is geboren op 12-11-1835 in Wouw, zoon van Cornelius Claessen van Eekelen [Quma0122003] en Maria Peeters Schoonen [QuMa0037201] (zie III-c). Van de geboorte is aangifte gedaan [bron: akte 72]. Antonius is overleden op 18-09-1873 in Roosendaal, 37 jaar oud. Van het overlijden is aangifte gedaan [bron: akte 148]. Antonius trouwde, 29 jaar oud, op 01-05-1865 in Standdaarbuiten [bron: akte 1] met **Bastiana Deijkers**, 25 jaar oud. Bastiana is geboren op 16-08-1839 in Fijnaart, dochter van Petrus Deijkers en Catharina van Wasbeek. Bastiana is overleden op 09-01-1924 in Roosendaal, 84 jaar oud. Bastiana trouwde later op 02-07-1879 in Roosendaal [bron: akte 34] met Adrianus van Ginderen [QuMa0136205] (1849-1911).

Kinderen van Antonius en Bastiana:

1 Cornelis Nicolaas van Eekelen [QuMa0037203], geboren op 14-02-1866 in Roosendaal & Nispen. Volgt V-ay.
2 Catharina Petronella van Eekelen [QuMa0037203], geboren op 11-07-1868 in Roosendaal. Volgt V-az.
3 Maria Cornelia van Eekelen [QuMa0037203], geboren op 26-06-1870 in Roosendaal. Van de geboorte is aangifte gedaan [bron: akte 140]. Maria is overleden op 04-12-1871 in Roosendaal, 1 jaar oud.
4 Maria Cornelia van Eekelen [QuMa0037203], geboren op 03-11-1872 in Roosendaal. Van de geboorte is aangifte gedaan [bron: akte 192].

IV-u Elisabeth van Eekelen [QuMa0037202] is geboren op 30-10-1837 in Wouw, dochter van Cornelius Claessen van Eekelen [Quma0122003] en Maria Peeters Schoonen [QuMa0037201] (zie III-c). Van de geboorte is aangifte gedaan [bron: akte 69]. Elisabeth is overleden op 17-11-1909 in Bergen op Zoom, 72 jaar oud. Van het overlijden is aangifte gedaan [bron: akte 219]. Elisabeth trouwde, 24 jaar oud, op 30-04-1862 in Wouw [bron: akte 3] met **Cornelis Timmermans [Quma0076404]**, 26 jaar oud. Cornelis is geboren op 29-07-1835 in Essen, zoon van Johannes Timmermans en Dijmphna

Bastiaens van Loon [Quma0076403]. Cornelis is overleden op 19-12-1915 in Bergen op Zoom, 80 jaar oud. Van het overlijden is aangifte gedaan [bron: akte 459].

Kinderen van Elisabeth en Cornelis:

1 Johannes Timmermans [QuMa0037203], geboren op 13-02-1863 in Wouw. Volgt V-ba.
2 Gerardus Timmermans [QuMa0037203], geboren op 10-08-1866 in Wouw.
3 Dimphna Timmermans [QuMa0037203], geboren op 01-09-1869 in Wouw. Volgt V-bb.
4 Anna Maria Timmermans [QuMa0037203], geboren op 08-03-1873 in Bergen op Zoom. Volgt V-bc.
5 Johanna Timmermans [QuMa0037203], geboren op 14-04-1874 in Bergen op Zoom. Volgt V-bd.
6 Adriana Timmermans [QuMa0037203], geboren op 16-01-1877 in Bergen op Zoom. Volgt V-be.

IV-v Adrianus van Eekelen [QuMa0037202] is geboren op 29-08-1840 in Wouw, zoon van Cornelius Claessen van Eekelen [Quma0122003] en Maria Peeters Schoonen [QuMa0037201] (zie III-c). Van de geboorte is aangifte gedaan [bron: akte 59]. Adrianus is overleden op 29-01-1912 in Wouw, 71 jaar oud. Van het overlijden is aangifte gedaan [bron: akte 3]. Adrianus trouwde, 30 jaar oud, op 30-04-1871 in Roosendaal [bron: akte 16] met **Adriana Cornelia Paasen [Quma0068004]**, 26 jaar oud. Adriana is geboren op 27-02-1845 in Roosendaal & Nispen, dochter van Petrus Paessen [Quma0068003] en Johanna Roecken [Quma0122004]. Van de geboorte is aangifte gedaan [bron: akte 38]. Adriana is overleden op 22-10-1917 in Wouw, 72 jaar oud.

Kinderen van Adrianus en Adriana:

1 Cornelis van Eekelen [QuMa0037203], geboren op 20-03-1872 in Wouw. Volgt V-bf.
2 Antonius van Eekelen [QuMa0037203], geboren op 24-12-1873 in Wouw. Volgt V-bg.
3 Wilhelmina van Eekelen [QuMa0037203], geboren op 30-03-1876 in Wouw. Volgt V-bh.
4 Petrus Johannes van Eekelen [QuMa0037203], geboren op 13-11-1879 in Rijsbergen. Volgt V-bi.
5 Adrianus van Eekelen [QuMa0037203], geboren op 15-05-1883 in Wouw. Adrianus is overleden op 05-08-1958 in Heerle, 75 jaar oud.
6 Martinus Leonardus van Eekelen [QuMa0037203], geboren op 30-09-1885 in Wouw. Volgt V-bj.
7 Johannes van Eekelen [QuMa0037203], geboren op 31-03-1888 in Wouw. Johannes is overleden op 07-08-1888 in Wouw, 4 maanden oud. Van het overlijden is aangifte gedaan [bron: akte 58].
8 Maria Johanna van Eekelen [QuMa0037203], geboren op 06-12-1889 in Wouw. Maria is overleden op 18-02-1890 in Wouw, 2 maanden oud. Van het overlijden is aangifte gedaan [bron: akte 11].

IV-w Johannes van Eekelen [QuMa0037202] is geboren op 30-09-1842 in Wouw, zoon van Cornelius Claessen van Eekelen [Quma0122003] en Maria Peeters Schoonen [QuMa0037201] (zie III-c). Van de geboorte is aangifte gedaan [bron: akte 67]. Johannes is overleden op 11-10-1920 in Bergen op Zoom, 78 jaar oud. Van het overlijden is

aangifte gedaan [bron: akte 269]. Johannes trouwde, 29 jaar oud, op 13-05-1872 in Bergen op Zoom [bron: akte 35] met **Elisabeth Maria Franken [Quma0085004]**, 27 jaar oud. Elisabeth is geboren op 10-06-1844 in Bergen op Zoom, dochter van Andries Franken [QuMa0157404] en Johanna Maria Ditvorst [Quma0085003]. Van de geboorte is aangifte gedaan [bron: akte 131]. Elisabeth is overleden op 17-02-1927 in Bergen op Zoom, 82 jaar oud.

Kinderen van Johannes en Elisabeth:

1 Doodgeboren Zoon van Eekelen [QuMa0037203], levenloos geboren zoon, geboren op 03-02-1873 in Bergen op Zoom. Van het overlijden is aangifte gedaan [bron: akte 23].
2 Maria Anna van Eekelen [QuMa0037203], geboren op 12-09-1874 in Bergen op Zoom. Volgt V-bk.
3 Doodgeboren Zoon van Eekelen [QuMa0037203], levenloos geboren zoon, geboren op 15-01-1877 in Bergen op Zoom. Van het overlijden is aangifte gedaan [bron: akte 12].
4 Anna Maria van Eekelen [QuMa0037203], geboren op 20-02-1878 in Bergen op Zoom. Van de geboorte is aangifte gedaan [bron: akte 56].
5 Cornelis Laurentius van Eekelen [QuMa0037203], geboren op 06-11-1883 in Bergen op Zoom. Volgt V-bl.
6 Doodgeboren Zoon van Eekelen [QuMa0037203], levenloos geboren zoon, geboren op 09-09-1887 in Bergen op Zoom. Van het overlijden is aangifte gedaan [bron: akte 161].

IV-x Martinus van Eekelen [QuMa0037202] is geboren op 04-07-1849 in Wouw, zoon van Cornelius Claessen van Eekelen [Quma0122003] en Maria Peeters Schoonen [QuMa0037201] (zie III-c). Van de geboorte is aangifte gedaan [bron: akte 40]. Martinus is overleden op 23-12-1884 in Woensdrecht, 35 jaar oud. Van het overlijden is aangifte gedaan [bron: akte 72]. Martinus trouwde, 24 jaar oud, op 15-01-1874 in Woensdrecht [bron: akte 1] met **Alberdina Brouwers [QuMa0010601]**, 23 jaar oud. Alberdina is geboren op 16-04-1850 in Bergen op Zoom, dochter van Antonius (Antoine) Brouwers [QuMa0010600] en Petronella Wierckx [QuMa0010700]. Alberdina is overleden op 16-02-1935 in Woensdrecht, 84 jaar oud.

Kinderen van Martinus en Alberdina:

1 Maria van Eekelen [QuMa0010602], geboren op 31-10-1874 in Woensdrecht. Volgt V-bm.
2 Antonius van Eekelen [QuMa0010602], geboren op 12-08-1876 in Woensdrecht. Volgt V-bn.
3 Cornelis van Eekelen [QuMa0010602], geboren op 14-10-1877 in Woensdrecht. Volgt V-bo.
4 Johanna van Eekelen [QuMa0010602], geboren op 06-07-1879 in Woensdrecht. Van de geboorte is aangifte gedaan [bron: akte 28]. Johanna is overleden op 09-08-1880 in Woensdrecht, 1 jaar oud. Van het overlijden is aangifte gedaan [bron: akte 49].
5 Johannes van Eekelen [QuMa0010602], geboren op 23-11-1880 in Woensdrecht. Van de geboorte is aangifte gedaan [bron: akte 82]. Johannes is overleden op 26-11-1880 in Woensdrecht, 3 dagen oud. Van het overlijden is aangifte gedaan [bron: akte 61].

6 Elisabeth van Eekelen [QuMa0010602], geboren op 22-08-1882 in Woensdrecht. Volgt V-bp.
7 Adriana van Eekelen [QuMa0010602], geboren op 13-01-1884 in Woensdrecht. Volgt V-bq.

IV-y Marinus (Marijn) Schoonen [QuMa0037202] is geboren op 19-06-1835 in Steenbergen, zoon van Cornelis Petrus Schoonen [QuMa0037201] (zie III-e) en Maria Cornelia van Son [Quma0076203]. Van de geboorte is aangifte gedaan [bron: akte 91]. Marijn is overleden op 04-01-1912 in Roosendaal, 76 jaar oud. Marijn trouwde, 23 jaar oud, op 22-02-1859 in Roosendaal [bron: akte 10] met **Joanna Timmermans [QuMa0146203]**, 33 jaar oud. Joanna is geboren op 23-11-1825 in Wouw, dochter van Henricus Janssen (Hendrik) Timmermans [QuMa0146202] en Maria Catharina Michielsen. Joanna is overleden op 21-10-1916 in Wouw, 90 jaar oud.

Kinderen van Marijn en Joanna:

1 Maria Catharina Schoonen [QuMa0037203], geboren op 06-04-1859 in Roosendaal. Volgt V-br.
2 Maria Cornelia Schoonen [QuMa0037203], geboren op 18-05-1861 in Bergen op Zoom. Volgt V-bs.
3 Anna Cornelia Schoonen [QuMa0037203], geboren op 30-07-1864 in Bergen op Zoom. Volgt V-bt.
4 Hendrik Schoonen [QuMa0037203], geboren op 30-09-1866 in Roosendaal & Nispen. Volgt V-bu.
5 Cornelis Schoonen [QuMa0037203], geboren op 12-11-1868 in Roosendaal & Nispen. Volgt V-bv.

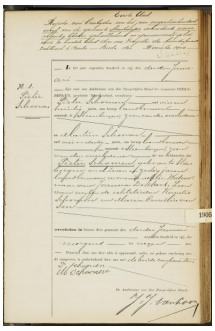

3 03720201

IV-z Petrus (Pieter) Schoonen [QuMa0037202] (afb. 3) is geboren op 22-10-1837 in Steenbergen, zoon van Cornelis Petrus Schoonen [QuMa0037201] (zie III-e) en Maria Cornelia van Son [Quma0076203]. Van de geboorte is aangifte gedaan [bron: akte 165]. Pieter is overleden op 03-01-1905 in Steenbergen, 67 jaar oud. Van het overlijden is aangifte gedaan op 03-01-1905 [bron: akte 1]. Pieter trouwde, 26 jaar oud, op 13-04-1864 in Steenbergen [bron: akte 9] met **Joanna Dekkers [QuMa0124604]**, 27 jaar oud. Joanna is geboren op 21-04-1836 in Steenbergen, dochter van Marinus (Marijn) Dekkers [QuMa0124603] en Anna van Rijen [QuMa0144804]. Van de geboorte is aangifte gedaan [bron: akte 61]. Joanna is overleden op 30-10-1903 in Steenbergen, 67 jaar oud.

Kinderen van Pieter en Joanna:

1 Kornelis Schoonen [QuMa0037203], geboren op 26-09-1864 in Steenbergen. Volgt V-bw.

2 Anna Schoonen [QuMa0037203], geboren op 29-04-1866 in Steenbergen. Volgt V-bx.
3 Marinus Schoonen [QuMa0037203], geboren op 03-12-1867 in Steenbergen. Volgt V-by.
4 Martien Schoonen [QuMa0037203], geboren op 20-03-1870 in Steenbergen. Volgt V-bz.
5 Maria Cornelia Schoonen [QuMa0037203], geboren op 18-07-1872 in Steenbergen. Volgt V-ca.
6 Laurina Schoonen [QuMa0037203], geboren op 16-12-1875 in Steenbergen. Van de geboorte is aangifte gedaan [bron: akte 232]. Laurina is overleden op 18-03-1876 in Steenbergen, 3 maanden oud.
7 Antonia Schoonen [QuMa0037203], geboren op 09-06-1877 in Steenbergen. Volgt V-cb.
8 Pieter Schoonen [QuMa0037203], geboren op 12-01-1880 in Steenbergen. Volgt V-cc.
9 Antonij Schoonen [QuMa0037203], geboren op 13-10-1882 in Steenbergen. Van de geboorte is aangifte gedaan [bron: akte 174]. Antonij is overleden op 07-03-1934 in Steenbergen, 51 jaar oud.
10 Paulus Schoonen [QuMa0037203], geboren op 13-10-1882 in Steenbergen. Volgt V-cd.

IV-aa Johanna Schoonen [QuMa0037202] is geboren op 31-08-1845 in Wouw, dochter van Cornelis Petrus Schoonen [QuMa0037201] (zie III-e) en Maria Cornelia van Son [Quma0076203]. Johanna is overleden op 28-05-1896 in Roosendaal, 50 jaar oud. Johanna trouwde, 30 jaar oud, op 14-06-1876 in Roosendaal [bron: akte 39] met **Paulus Akkermans [QuMa0124405]**, 31 jaar oud. Paulus is geboren op 26-02-1845 in Rucphen, zoon van Marinus Pauwels Akkermans [QuMa0128404] en Laurina van Trijp [QuMa0124404]. Paulus is overleden op 19-01-1904 in Roosendaal, 58 jaar oud. Paulus trouwde later op 18-06-1900 in Roosendaal met Petronella Wilhelmina Westhof [QuMa0158604] (1845-1917).

Kinderen van Johanna en Paulus:

1 Cornelis Akkermans [QuMa0037203], geboren op 23-02-1877 in Roosendaal. Cornelis is overleden op 24-02-1877 in Roosendaal, 1 dag oud.
2 Marinus Akkermans [QuMa0037203], geboren op 23-02-1877 in Roosendaal. Marinus is overleden op 28-02-1877 in Roosendaal, 5 dagen oud.

IV-ab Johanna Jochems [Quma0074403] is geboren op 27-09-1837 in Halsteren, dochter van Cornelis Jochems [Quma0074402] (zie III-i) en Anna Cornelia Jansen. Johanna is overleden op 24-04-1903 in Halsteren, 65 jaar oud. Johanna trouwde, 24 jaar oud, op 14-02-1862 in Halsteren met **Marijnus Jonkers [QuMa0129005]**, 30 jaar oud. Marijnus is geboren op 10-10-1831 in Halsteren, zoon van Cornelis Jonkers [QuMa0129004] en Anna Cornelia van Hooijdonk. Marijnus is overleden op 23-08-1904 in Halsteren, 72 jaar oud.

Kinderen van Johanna en Marijnus:

1 Cornelis Petrus Jonkers [Quma0074404], geboren op 19-02-1863 in Halsteren. Volgt V-ce.
2 Petrus Nicolaas Jonkers [Quma0074404], geboren op 06-06-1865 in Halsteren. Petrus is overleden op 26-08-1946 in Halsteren, 81 jaar oud.

3 Cornelia Johanna Gertruda Jonkers [Quma0074404], geboren op 17-12-1868 in Halsteren. Volgt V-cf.
4 Maria Catharina Jonkers [Quma0074404], geboren op 15-08-1871 in Halsteren. Volgt V-cg.
5 Joanna Jonkers [Quma0074404], geboren op 21-06-1873 in Halsteren. Van de geboorte is aangifte gedaan [bron: Akte 48]. Joanna is overleden op 25-06-1941 in Bergen op Zoom A.B.G., 68 jaar oud.
6 Franciscus (Frans) Jonkers [Quma0074404], geboren op 16-03-1879 in Halsteren. Volgt V-ch.
7 Jacobus Jonkers [Quma0074404], geboren op 19-06-1881 in Halsteren. Volgt V-ci.
8 Machiel Jonkers [Quma0074404], geboren op 19-06-1883 in Halsteren. Machiel is overleden op 15-03-1946 in Halsteren, 62 jaar oud.

IV-ac Anna Maria van Tilburg [Quma0074403] is geboren op 15-11-1835 in Roosendaal & Nispen, dochter van Adrianus van Tilburg [QuMa0313404] en Anna Jansen Joren [Quma0074402] (zie III-k). Van de geboorte is aangifte gedaan [bron: akte 153]. Anna is overleden op 21-01-1885 in Roosendaal, 49 jaar oud. Anna:
(1) trouwde, 25 jaar oud, op 18-08-1861 in Roosendaal & Nispen [bron: Akte 25] met **Adrianus Bierstekers [Quma0250604]**, 29 jaar oud. Adrianus is geboren op 24-09-1831 in Roosendaal, zoon van Hendrik Biersteekers [Quma0250603] en Elisabeth Aarden. Van de geboorte is aangifte gedaan [bron: akte 103]. Adrianus is overleden op 04-08-1875 in Roosendaal & Nispen, 43 jaar oud. Van het overlijden is aangifte gedaan [bron: akte 161].
(2) trouwde, 41 jaar oud, op 30-05-1877 in Roosendaal met **Gerardus Renkels [QuMa0309606]**, 24 jaar oud. Gerardus is geboren op 08-02-1853 in Roosendaal, zoon van Reinier Renkels [QuMa0309605] en Johanna Rommens [QuMa0491606]. Gerardus is overleden op 24-02-1918 in Roosendaal, 65 jaar oud. Gerardus trouwde later op 20-06-1885 in Rucphen met Johanna Suijkerbuijk [QuMa0292005] (1841-1911).

Kinderen van Anna en Adrianus:

1 Cornelia Bierstekers [Quma0074404], geboren op 12-05-1858 in Roosendaal & Nispen. Volgt V-cj.
2 Anna Bierstekers [Quma0074404], geboren op 21-10-1861 in Roosendaal. Volgt V-ck.
3 Catharina Bierstekers [Quma0074404], geboren op 25-02-1863 in Roosendaal. Van de geboorte is aangifte gedaan [bron: akte 13]. Catharina is overleden op 04-03-1863 in Roosendaal, 7 dagen oud. Van het overlijden is aangifte gedaan [bron: akte 17].
4 Johannes Bierstekers [Quma0074404], geboren op 15-11-1864 in Wouw. Volgt V-cl.
5 Doodgeboren Zoon Bierstekers [Quma0074404], levenloos geboren zoon, geboren op 23-04-1868 in Roosendaal.
6 Elisabeth Bierstekers [Quma0074404], geboren op 27-07-1870 in Roosendaal & Nispen. Volgt V-cm.

Kind van Anna en Gerardus:

7 Reinier Renkels [Quma0074404], geboren op 29-06-1879. Volgt V-cn.

IV-ad Adriana de Dooij [Quma0074403] is geboren in 1838, dochter van Petrus Johannes de Dooij en Cornelia Jooren [Quma0074402] (zie III-l). Adriana is overleden op 30-08-1901 in Woensdrecht, 62 of 63 jaar oud. Adriana trouwde, 24 of 25 jaar oud, op 31-01-1863 in Ossendrecht [bron: Akte 2] met **Petrus Johannes Hoeks**, 27 jaar oud. Petrus is geboren op 22-04-1835 in Ossendrecht, zoon van Marijn Hoeks en Anna Smits. Van de geboorte is aangifte gedaan [bron: akte 20]. Petrus is overleden op 01-01-1895 in Ossendrecht, 59 jaar oud.

Kinderen van Adriana en Petrus:

1 Marinus Hoeks [Quma0074404], geboren op 10-12-1864 in Ossendrecht. Volgt V-co.
2 Petrus Johannes Franciscus Hoeks [Quma0074404], geboren op 20-12-1867 in Ossendrecht. Volgt V-cp.
3 Catharina Antoinetta Hoeks [Quma0074404], geboren op 22-05-1871 in Ossendrecht. Volgt V-cq.
4 Maria Cornelia Hoeks [Quma0074404], geboren op 17-02-1876 in Ossendrecht. Volgt V-cr.
5 Jacobus Hoeks [Quma0074404], geboren op 09-12-1880 in Ossendrecht. Van de geboorte is aangifte gedaan [bron: akte 82].

IV-ae Catharina Antoinetta de Dooij [Quma0074403] is geboren op 29-03-1840 in Ossendrecht, dochter van Petrus Johannes de Dooij en Cornelia Jooren [Quma0074402] (zie III-l). Catharina is overleden op 18-02-1916 in Ossendrecht, 75 jaar oud. Catharina trouwde, 19 jaar oud, op 04-06-1859 in Ossendrecht [bron: akte 7] met **Johannes Bernardus de Leeuw**, 26 jaar oud. Johannes is geboren op 07-10-1832 in Etten-Leur, zoon van Petrus de Leeuw en Adriana Burnouf. Van de geboorte is aangifte gedaan [bron: akte 105]. Johannes is overleden op 16-10-1917 in Ossendrecht, 85 jaar oud.

Kinderen van Catharina en Johannes:

1 Anna Cornelia de Leeuw [Quma0074404], geboren op 05-05-1860 in Ossendrecht. Volgt V-cs.
2 Petrus de Leeuw [Quma0074404], geboren op 30-11-1863 in Ossendrecht. Volgt V-ct.
3 Frederik de Leeuw [Quma0074404], geboren op 11-01-1866 in Ossendrecht. Volgt V-cu.
4 Johannes Jacobus de Leeuw [Quma0074404], geboren op 09-06-1868 in Ossendrecht. Van de geboorte is aangifte gedaan [bron: akte 27].
5 Johannes Baptist de Leeuw [Quma0074404], geboren op 16-11-1870 in Ossendrecht. Volgt V-cv.
6 Marinus Johannes de Leeuw [Quma0074404], geboren op 13-09-1874 in Ossendrecht. Volgt V-cw.
7 Josephus de Leeuw [Quma0074404], geboren op 13-04-1877 in Ossendrecht. Volgt V-cx.
8 Adriana Susanna Catharina de Leeuw [Quma0074404], geboren op 22-03-1881 in Ossendrecht. Volgt V-cy.
9 Johanna Catharina de Leeuw [Quma0074404], geboren op 15-12-1883 in Ossendrecht. Volgt V-cz.

IV-af Franciscus de Dooij [Quma0074403] is geboren op 02-06-1842 in Ossendrecht, zoon van Petrus Johannes de Dooij en Cornelia Jooren [Quma0074402] (zie III-l).
Franciscus:
(1) trouwde, 25 jaar oud, op 18-04-1868 in Ossendrecht [bron: akte 6] met **Lucia den Ouden**, 29 jaar oud. Lucia is geboren op 28-12-1838 in Steenbergen, dochter van Gijsbert den Ouden en Helena Joossen van Meel. Van de geboorte is aangifte gedaan [bron: akte 196]. Lucia is overleden op 21-01-1892 in Ossendrecht, 53 jaar oud.
(2) trouwde, 50 jaar oud, op 12-09-1892 in Ossendrecht [bron: akte 14] met **Johanna Maria van Oevelen**, 45 jaar oud. Johanna is geboren op 14-10-1846 in Ossendrecht, dochter van Cornelis van Oevelen en Maria Elisabeth Deckers [Quma0310204].

Kinderen van Franciscus en Lucia:

1 Petrus Johannes de Dooij [Quma0074404], geboren op 26-02-1869 in Ossendrecht. Volgt V-da.
2 Antonius de Dooij [Quma0074404], geboren op 06-03-1870 in Ossendrecht. Volgt V-db.
3 Gijsbertus de Dooij [Quma0074404], geboren op 02-09-1871 in Ossendrecht. Volgt V-dc.
4 Marinus de Dooij [Quma0074404], geboren op 26-03-1874 in Ossendrecht. Van de geboorte is aangifte gedaan [bron: akte 17].
5 Carolus Philippus de Dooij [Quma0074404], geboren op 24-02-1876 in Ossendrecht. Volgt V-dd.
6 Maria Helena Dimphena de Dooij [Quma0074404], geboren op 12-10-1878 in Ossendrecht. Volgt V-de.

IV-ag Anna Maria de Dooij [Quma0074403] is geboren op 09-01-1845 in Ossendrecht, dochter van Petrus Johannes de Dooij en Cornelia Jooren [Quma0074402] (zie III-l). Anna is overleden op 29-07-1935 in Ossendrecht, 90 jaar oud. Anna trouwde, 27 jaar oud, op 07-02-1872 in Ossendrecht [bron: akte 3] met **Josephus den Ouden**, 28 jaar oud. Josephus is geboren op 02-08-1843 in Ossendrecht, zoon van Gijsbert den Ouden en Helena Joossen van Meel. Van de geboorte is aangifte gedaan op 04-08-1843 [bron: akte 28]. Josephus is overleden op 26-07-1918 in Ossendrecht, 74 jaar oud.

Kinderen van Anna en Josephus:

1 Anna Cornelia den Ouden [Quma0074404], geboren op 27-05-1873 in Ossendrecht. Volgt V-df.
2 Petrus Johannes Franciscus den Ouden [Quma0074404], geboren op 28-09-1875 in Ossendrecht. Volgt V-dg.
3 Adrianus den Ouden [Quma0074404], geboren op 04-09-1877 in Ossendrecht. Volgt V-dh.
4 Johannes den Ouden [Quma0074404], geboren op 24-06-1879 in Ossendrecht. Johannes is overleden op 18-07-1880 in Ossendrecht, 1 jaar oud.
5 Antonetta Josepha den Ouden [Quma0074404], geboren op 30-04-1882 in Ossendrecht. Volgt V-di.
6 Aloijsia Mathilde den Ouden, geboren op 24-01-1885 in Ossendrecht. Volgt V-dj.
7 Johanna Maria den Ouden [Quma0074404], geboren op 19-11-1886 in Ossendrecht. Volgt V-dk.
8 Johannes Jacobus den Ouden [Quma0074404], geboren op 19-11-1886 in Ossendrecht. Volgt V-dl.

IV-ah Marinus de Dooij [Quma0074403] is geboren op 04-09-1848 in Ossendrecht, zoon van Petrus Johannes de Dooij en Cornelia Jooren [Quma0074402] (zie III-l). Van de geboorte is aangifte gedaan [bron: akte 28]. Marinus trouwde, 27 jaar oud, op 04-09-1875 in Ossendrecht [bron: akte 12] met **Anna Cornelia Theuns**, 27 jaar oud. Anna is geboren op 30-10-1847 in Ossendrecht, dochter van Gerardus Theuns en Johanna Maria Cornelissen. Van de geboorte is aangifte gedaan [bron: akte 44]. Anna trouwde later op 21-05-1883 in Ossendrecht met Pieter Kauwenbergh [Quma0143805] (geb. 1862).

IV-ai Judoca Carolina de Dooij [Quma0074403] is geboren op 05-09-1852 in Ossendrecht, dochter van Petrus Johannes de Dooij en Cornelia Jooren [Quma0074402] (zie III-l). Van de geboorte is aangifte gedaan [bron: akte 20]. Judoca trouwde, 19 jaar oud, op 03-04-1872 in Ossendrecht [bron: akte 4] met **Adrianus van Dooren [QuMa1162809]**, 28 jaar oud. Adrianus is geboren op 26-11-1843 in Ossendrecht, zoon van Petrus Johannes van Dooren [QuMa1162808] en Anna Cornelia Loks. Van de geboorte is aangifte gedaan [bron: akte 50].

Kinderen van Judoca en Adrianus:

1 Petrus Johannes van Dooren [Quma0074404], geboren op 03-12-1873 in Ossendrecht. Van de geboorte is aangifte gedaan [bron: akte 66].
2 Franciscus van Dooren [Quma0074404], geboren op 07-02-1876 in Ossendrecht. Volgt V-dm.
3 Elisabeth Cornelia van Dooren [Quma0074404], geboren op 23-08-1878 in Ossendrecht. Volgt V-dn.
4 Adriana Maria van Dooren [Quma0074404], geboren op 15-09-1880 in Ossendrecht. Van de geboorte is aangifte gedaan [bron: akte 55].
5 Antonius Jacobus van Dooren [Quma0074404], geboren op 06-01-1883 in Ossendrecht. Volgt V-do.
6 Alphonsus van Dooren [Quma0074404], geboren op 10-01-1886 in Ossendrecht. Van de geboorte is aangifte gedaan [bron: akte 3].
7 Johanna Maria van Dooren [Quma0074404], geboren op 08-09-1888 in Ossendrecht. Volgt V-dp.
8 Adrianus Cornelis van Dooren [Quma0074404], geboren op 12-03-1893 in Ossendrecht. Van de geboorte is aangifte gedaan [bron: akte 17].

IV-aj Godefridus Roecken [Quma0074403] is geboren op 21-02-1839 in Roosendaal, zoon van Petrus Govaerts Roecken [QuMa0179203] en Maria Claesen Schoonen [Quma0074402] (zie III-m). Godefridus is overleden op 14-03-1911 in Roosendaal, 72 jaar oud. Godefridus trouwde, 48 jaar oud, op 11-05-1887 in Halsteren [bron: akte 7] met **Petronella Helena van Eekelen [QuMa0128905]**, 33 jaar oud. Petronella is geboren op 28-11-1853 in Halsteren, dochter van Martinus van Eekelen [QuMa0128904] en Aldegonda Withagen [Quma0244804]. Van de geboorte is aangifte gedaan [bron: akte 47]. Petronella is overleden op 01-01-1936 in Roosendaal, 82 jaar oud. Van het overlijden is aangifte gedaan [bron: akte 3].

Kinderen van Godefridus en Petronella:

1 Petrus Martinus Roecken [Quma0074404], geboren op 31-05-1888 in Roosendaal. Volgt V-dq.
2 Allegonda Maria Roecken [Quma0074404], geboren op 28-07-1889 in Roosendaal. Volgt V-dr.

3 Johannes Martinus Roecken [Quma0074404], geboren op 02-10-1890 in Roosendaal. Volgt V-ds.
4 Antonius Roecken [Quma0074404], geboren op 02-10-1891 in Roosendaal. Volgt V-dt.
5 Adrianus Roecken [Quma0074404], geboren op 09-02-1894 in Roosendaal. Adrianus is overleden op 08-11-1917 in Roosendaal, 23 jaar oud.
6 Maria Adriana Roecken [Quma0074404], geboren op 10-03-1895 in Roosendaal.

IV-ak Anna Cornelia Roecken [Quma0074403] is geboren op 07-05-1841 in Roosendaal, dochter van Petrus Govaerts Roecken [QuMa0179203] en Maria Claesen Schoonen [Quma0074402] (zie III-m). Van de geboorte is aangifte gedaan [bron: akte 58]. Anna is overleden op 26-12-1885 in Roosendaal, 44 jaar oud. Anna trouwde, 28 jaar oud, op 24-11-1869 in Roosendaal met **Petrus Braat [Quma0089603]**, 36 jaar oud. Petrus is geboren op 12-05-1833 in Roosendaal, zoon van Cornelis Braat [Quma0249405] en Johanna Bartelen [Quma0089602]. Petrus is overleden op 06-12-1870 in Roosendaal, 37 jaar oud.

Kinderen van Anna en Petrus:

1 Petrus Braat [Quma0074404], geboren op 26-06-1871 in Roosendaal.
2 Cornelis Braat [Quma0074404], geboren op 06-05-1873 in Roosendaal.
3 Johannes Braat [Quma0074404], geboren op 18-11-1874 in Roosendaal.
4 Maria Braat [Quma0074404], geboren op 14-11-1875 in Roosendaal.
5 Marinus Braat [Quma0074404], geboren op 18-12-1878 in Roosendaal.
6 Johanna Catharina Braat [Quma0074404], geboren op 16-07-1880 in Roosendaal.
7 Antonius Braat [Quma0074404], geboren op 19-04-1882 in Roosendaal.
8 Godefridus Braat [Quma0074404], geboren op 06-07-1883 in Roosendaal.
9 Johanna Braat [Quma0074404], geboren op 05-12-1884 in Roosendaal.

IV-al Adriana Roecken [Quma0074403] is geboren op 01-01-1844 in Roosendaal, dochter van Petrus Govaerts Roecken [QuMa0179203] en Maria Claesen Schoonen [Quma0074402] (zie III-m). Adriana is overleden op 04-03-1896 in Roosendaal, 52 jaar oud. Adriana trouwde, 44 jaar oud, op 13-06-1888 in Roosendaal met **Hubertus Commissaris [QuMa0304806]**, 49 jaar oud. Hubertus is geboren op 08-04-1839 in Oud Gastel, zoon van Henricus Huijbrechts Commissaris [QuMa0304805] en Wilhelmina van der Vorst. Hubertus is overleden op 01-06-1897 in Oud Gastel, 58 jaar oud.

IV-am Nicolaas Antonius Ansems [Quma0074403] is geboren op 04-06-1843 in Wouw, zoon van Antonius Ansems [QuMa0137804] en Elisabeth Schoonen [Quma0074402] (zie III-p). Van de geboorte is aangifte gedaan [bron: akte 36]. Nicolaas is overleden op 08-04-1881 in Wouw, 37 jaar oud. Van het overlijden is aangifte gedaan [bron: akte 28]. Nicolaas trouwde met **Catharina Filamina Jansen**.

Kinderen van Nicolaas en Catharina:

1 Antonius Franciscus Ansems [Quma0074404], geboren op 17-02-1872 in Wouw. Volgt V-du.
2 Petrus Antonius Ansems [Quma0074404], geboren op 29-06-1873 in Wouw. Van de geboorte is aangifte gedaan [bron: akte 66]. Petrus is overleden op 02-06-1874 in Wouw, 11 maanden oud. Van het overlijden is aangifte gedaan [bron: akte 35].

3 Nicolaas Antonius Ansems [Quma0074404], geboren op 20-09-1874 in Wouw. Volgt V-dv.
4 Cornelis Johannes Ansems [Quma0074404], geboren op 13-07-1876 in Wouw. Van de geboorte is aangifte gedaan [bron: akte 57]. Cornelis is overleden op 27-10-1876 in Wouw, 3 maanden oud. Van het overlijden is aangifte gedaan [bron: akte 74].
5 Catharina Elizabeth Ansems [Quma0074404], geboren op 16-03-1878 in Wouw. Van de geboorte is aangifte gedaan [bron: akte 27]. Catharina is overleden op 25-03-1879 in Wouw, 1 jaar oud. Van het overlijden is aangifte gedaan [bron: Akte 25].
6 Cornelis Philippus Ansems [Quma0074404], geboren op 15-08-1879 in Wouw. Volgt V-dw.

IV-an Adriana Ansems [Quma0074403] is geboren op 04-04-1848 in Wouw, dochter van Antonius Ansems [QuMa0137804] en Elisabeth Schoonen [Quma0074402] (zie III-p). Adriana is overleden op 15-11-1891 in Roosendaal, 43 jaar oud. Adriana trouwde met **Theodorus Keeris**.

4 QuMa0004600001

5 QuMa0004700002

V-a Marijn Verbeek [QuMa0004600] (afb. 4) is geboren op 21-05-1850 in Kruisland, zoon van Cornelius Verbeek [QuMa0009200] en Adriana Cornelia Schoonen [QuMa0009300] (zie IV-a). Van de geboorte is aangifte gedaan op 21-05-1850 [bron: akte 81]. Bij de geboorteaangifte van Marijn waren aanwezig: getuigen Gerrit van Aken (geb. 1798) en Gerrit de Rooij (geb. 1801). Marijn is overleden op 09-04-1926 in Kruisland, 75 jaar oud. Van het overlijden is aangifte gedaan op 09-04-1926 [bron: akte 44]. Bij de overlijdensaangifte van Marijn was getuige Cees Verbeek (1877-1967) [zie VI-c] [zoon] aanwezig.
Notitie bij Marijn: *Wie kan ons helpen bij het vinden van nadere gegevens van deze stamouder??*
U kunt deze gegevens sturen naar: info@StichtingQuMa.nl
Bij voorbaat bedankt voor uw tijd om ons te helpen deze website te verbeteren.
Onze interesse gaat zeker uit naar actuele gegevens die nog niet gepubliceerd mogen worden!!
Deze gegevens worden alleen aan ons bestand toegevoegd, maar worden niet zonder toestemming gepubliceerd.!
Marijn:
(1) trouwde, 23 jaar oud, op 08-11-1873 in Nieuw-Vossemeer [bron: akte 13] met **Anna Cornelia Somers [QuMa0156404]**, 26 jaar oud. Anna is geboren op 22-10-1847 in Nieuw-Vossemeer, dochter van Johannes Cornelis Somers [QuMa0156403] en Elizabeth Bosters [Quma0257807]. Anna is overleden op 24-06-1886 in Steenbergen, 38 jaar oud.
(2) trouwde, 37 jaar oud, op 18-01-1888 in Roosendaal [bron: akte 6] met **Petronella Stoffelen [QuMa0004700]** (afb. 5), 36 jaar oud. Petronella is geboren op 28-03-1851 in Roosendaal, dochter van Petrus (Pieter) Stoffelen [QuMa0009400] en Maria Catharina Thielen [QuMa0009500]. Van de geboorte is aangifte gedaan op 28-03-1851 [bron: Akte

48]. Bij de geboorteaangifte van Petronella was getuige Hendrik Kriesels (geb. 1865) aanwezig. Petronella is overleden op 31-03-1922 in Kruisland, 71 jaar oud. Van het overlijden is aangifte gedaan op 31-03-1922 [bron: Akte 48].
Notitie bij Petronella: *Al deze informatie wordt U gratis en zonder reklame aangeboden. Omdat de Stichting QuMa wel kosten moeten maken voor opslag en website, is een kleine donatie meer dan welkom om deze website voor U en uw kinderen voor hele lange tijd in stand te houden.*
Leuke bijkomstigheid is dat uw donatie aan onze stichting voor U fiscaal aftrekbaar is.
Bankgegevens: Stichting Quma ABN/AMRO NL43ABNA0117946354
STICHTING QUMA
STEENBERGEN NB
RSIN: 863198089

Wie kan ons helpen bij het vinden van nadere gegevens van deze stamouder??
U kunt deze gegevens sturen naar: info@StichtingQuMa.nl
Bij voorbaat bedankt voor uw tijd om ons te helpen deze website te verbeteren.
Onze interesse gaat zeker uit naar actuele gegevens die nog niet gepubliceerd mogen worden!!
Deze gegevens worden alleen aan ons bestand toegevoegd, maar worden niet zonder toestemming gepubliceerd.!

Beroep:
dienstmeid

Kinderen van Marijn en Anna:

1 Elzabet (Bet) Verbeek [QuMa0004601], geboren op 06-05-1874 in Steenbergen. Volgt VI-a.
2 Adriana Verbeek [QuMa0004601], geboren op 22-02-1876 in Steenbergen. Volgt VI-b.
3 Kornelis Jan (Cees) Verbeek [QuMa0004601], geboren op 05-11-1877 in Kruisland. Volgt VI-c.
4 Jan Verbeek [QuMa0004601], geboren op 06-11-1878 in Steenbergen. Volgt VI-d.
5 Maria Catharina Verbeek [QuMa0004601], geboren op 25-12-1879 in Steenbergen. Van de geboorte is aangifte gedaan [bron: akte 218]. Maria is overleden op 04-02-1880 in Steenbergen, 1 maand oud.
6 Maria Catharina Verbeek [QuMa0004601], geboren op 12-06-1881 in Steenbergen. Volgt VI-e.
7 Pieter Verbeek [QuMa0004601], geboren op 21-09-1882 in Steenbergen. Volgt VI-f.

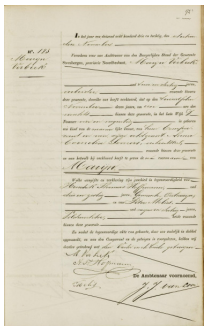

6 Verbeek Marinus 12-11-1883 Geboorteakte

8 Marinus Verbeek [QuMa0004601] (afb. 6), geboren op 12-11-1883 in Kruisland. Van de geboorte is aangifte gedaan op 13-11-1883 [bron: akte 183]. Marinus is

overleden op 29-03-1904 in Kruisland, 20 jaar oud. Van het overlijden is aangifte gedaan op 29-03-1904 [bron: akte 52].
9 Adrianus Verbeek [QuMa0004601], geboren op 15-09-1884 in Steenbergen. Adrianus is overleden op 16-10-1884 in Steenbergen, 1 maand oud.
10 Johanna Verbeek [QuMa0004601], geboren op 15-09-1884 in Steenbergen. Johanna is overleden op 11-10-1884 in Steenbergen, 26 dagen oud.
11 Adriana Verbeek [QuMa0004601], geboren op 24-01-1886 in Steenbergen. Adriana is overleden op 22-04-1886 in Steenbergen, 2 maanden oud.

Kinderen van Marijn en Petronella:

12 Doodgeboren Dochter Verbeek [QuMa0004601], levenloos geboren dochter, geboren op 12-05-1888 in Steenbergen. Van het overlijden is aangifte gedaan op 14-05-1888 [bron: akte 58].
13 Cornelia (Kee) Verbeek [QuMa0002300], geboren op 13-07-1889 in Roosendaal. Volgt VI-g.

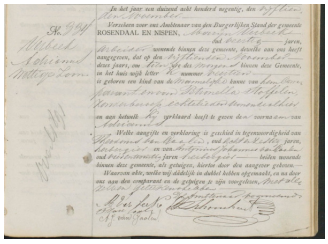

7 Verbeek Adrianus 13-07-1890 Geboorteakte

14 Adrianus Verbeek [QuMa0004601] (afb. 7), geboren op 15-11-1890 in Roosendaal. Van de geboorte is aangifte gedaan op 16-11-1890 [bron: akte 334]. Adrianus is overleden op 01-06-1891 in Roosendaal, 6 maanden oud. Van het overlijden is aangifte gedaan op 01-06-1891 [bron: akte 149].
15 Lambertus (Bart) Verbeek [QuMa0004601], geboren op 12-01-1893 in Roosendaal & Nispen. Volgt VI-h.

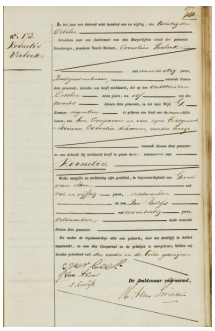

8 Verbeek Kornelis 18-10-1851 Geboorteakte

V-b Kornelis Verbeek [QuMa0009201] (afb. 8) is geboren op 18-10-1851 in Steenbergen, zoon van Cornelius Verbeek [QuMa0009200] en Adriana Cornelia Schoonen [QuMa0009300] (zie IV-a). Van de geboorte is aangifte gedaan op 20-10-1851 [bron: akte 173]. Kornelis is overleden op 16-02-1935 in Steenbergen, 83 jaar oud. Van het overlijden is aangifte gedaan op 16-02-1935 [bron: akte 16]. Kornelis trouwde, 28 jaar oud, op 09-01-1880 in Steenbergen [bron: akte 1] met **Adriana Laanen [Quma0041203]**, 29 jaar oud. Adriana is geboren op 28-01-1850 in Steenbergen, dochter van Joanna Laanen [Quma0041202]. Adriana is overleden op 24-07-1921 in Steenbergen, 71 jaar oud.

Kinderen van Kornelis en Adriana:

1 Doodgeboren Dochter Verbeek [QuMa0009202], levenloos geboren dochter, geboren op 23-06-1880 in Steenbergen.
2 Johannes Cornelis Verbeek [QuMa0009202], geboren op 20-07-1881 in Steenbergen. Volgt VI-i.
3 Helena Verbeek [QuMa0009202], geboren op 22-08-1882 in Steenbergen. Volgt VI-j.
4 Jacobus Verbeek [QuMa0009202], geboren op 05-11-1883 in Steenbergen. Van de geboorte is aangifte gedaan [bron: akte 179]. Jacobus is overleden op 18-08-1884 in Steenbergen, 9 maanden oud.
5 Joanna Verbeek [QuMa0009202], geboren op 22-01-1885 in Steenbergen. Volgt VI-k.
6 Doodgeboren Zoon Verbeek [QuMa0009202], levenloos geboren zoon, geboren op 17-09-1886 in Steenbergen.
7 Kornelis Verbeek [QuMa0009202], geboren op 17-09-1886 in Steenbergen. Van de geboorte is aangifte gedaan [bron: akte 160]. Kornelis is overleden op 21-06-1963 in Kruisland, 76 jaar oud.
8 Jacobus Verbeek [QuMa0009202], geboren op 03-09-1888 in Steenbergen. Volgt VI-l.
9 Leonardus Verbeek [QuMa0009202], geboren op 06-02-1890 in Steenbergen. Volgt VI-m.
10 Anna Maria Verbeek [QuMa0009202], geboren op 27-04-1891 in Steenbergen. Anna is overleden op 02-02-1979 in Roosendaal St. Franciscus Ziekenhuis, 87 jaar oud. Anna bleef ongehuwd.
11 Marinus Verbeek [QuMa0009202], geboren op 16-04-1894 in Steenbergen. Marinus is overleden op 10-03-1991 in Roosendaal Huize de Brink, 96 jaar oud. Marinus bleef ongehuwd.
Beroep:
kolenhandelaar

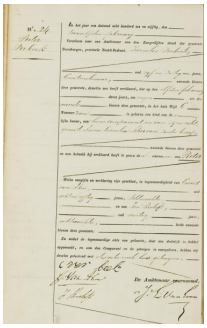

9 QuMa0009201002

V-c Petrus (Pieter) Verbeek [QuMa0009201] (afb. 9) is geboren op 11-02-1856 in Steenbergen, zoon van Cornelius Verbeek [QuMa0009200] en Adriana Cornelia Schoonen [QuMa0009300] (zie IV-a). Van de geboorte is aangifte gedaan op 12-02-1856 [bron: Akte 24]. Pieter is overleden op 01-09-1925 in Steenbergen, 69 jaar oud. Pieter trouwde, 25 jaar oud, op 03-03-1881 in Steenbergen [bron: akte 5] met **Joanna de Blaaij [QuMa0018403]**, 27 jaar oud. Joanna is geboren op 01-01-1854 in Steenbergen, dochter van Marijn de Blaaij [QuMa0018402] en Willemina Hartmans [QuMa0275605]. Joanna is overleden op 16-06-1926 in Steenbergen, 72 jaar oud.

Kinderen van Pieter en Joanna:

1 Marinus (Marijn) Verbeek [QuMa0009202], geboren op 23-11-1875 in Steenbergen. Volgt VI-n.
2 Kornelis Verbeek [QuMa0009202], geboren op 07-10-1881 in Steenbergen. Volgt VI-o.
3 Wilhelmina Verbeek [QuMa0009202], geboren op 16-10-1883 in Steenbergen. Volgt VI-p.
4 Adriana Verbeek [QuMa0009202], geboren op 07-04-1886 in Steenbergen. Adriana is overleden op 01-03-1941 in Steenbergen, 54 jaar oud.
Beroep:
naaister
5 Henricus Verbeek [QuMa0009202], geboren op 11-04-1889 in Steenbergen. Henricus is overleden op 20-10-1893 in Steenbergen, 4 jaar oud.
6 Maria Verbeek [QuMa0009202], geboren op 23-08-1891 in Steenbergen. Maria is overleden op 08-02-1893 in Steenbergen, 1 jaar oud.
7 Henricus Verbeek [QuMa0009202], geboren op 15-11-1893 in Steenbergen. Volgt VI-q.
8 Gerardus Verbeek [QuMa0009202], geboren op 24-12-1895 in Steenbergen. Volgt VI-r.

V-d Anna Cornelia Nieuwlaat [QuMa0018602] is geboren op 20-11-1862 in Wouw, dochter van Leonardus Nieuwlaat [QuMa0166605] en Catharina Schoonen [QuMa0018601] (zie IV-b). Van de geboorte is aangifte gedaan [bron: akte 60]. Anna is overleden op 16-10-1896 in Woensdrecht, 33 jaar oud. Van het overlijden is aangifte gedaan [bron: akte 37]. Anna trouwde, 19 jaar oud, op 07-12-1881 in Woensdrecht [bron: akte 16] met **Wilhelmus Theuns [Quma0040203]**, 32 jaar oud. Wilhelmus is geboren op 08-02-1849 in Woensdrecht, zoon van Cornelis Theuns [Quma0040202] en Joanna de Krom [Quma0088403]. Wilhelmus is overleden op 16-03-1911 in Woensdrecht, 62 jaar oud. Van het overlijden is aangifte gedaan op 16-03-1911 [bron: akte 20]. Wilhelmus is weduwnaar van Maria Rentmeester.

Kinderen van Anna en Wilhelmus:

1 Cornelis Theuns [QuMa0018603], geboren op 14-03-1882 in Woensdrecht. Volgt VI-s.
2 Anna Catharina Theuns [QuMa0018603], geboren op 30-08-1883 in Woensdrecht. Anna is overleden op 10-11-1968 in Breda, 85 jaar oud. Van het overlijden is aangifte gedaan op 12-11-1968 [bron: akte 1134].
3 Adriana Theuns [QuMa0018603], geboren op 22-01-1885 in Woensdrecht. Adriana is overleden op 24-06-1885 in Woensdrecht, 5 maanden oud.
4 Johannes Theuns [QuMa0018603], geboren op 02-04-1886 in Woensdrecht. Volgt VI-t.
5 Petronella Theuns [QuMa0018603], geboren op 22-09-1887 in Woensdrecht. Volgt VI-u.
6 Cornelia Theuns [QuMa0018603], geboren op 29-11-1888 in Woensdrecht. Volgt VI-v.
7 Gerardus Theuns [QuMa0018603], geboren op 02-01-1890 in Woensdrecht. Volgt VI-w.
8 Antonius Theuns [QuMa0018603], geboren op 20-06-1891 in Woensdrecht. Volgt VI-x.
9 Christianus Theuns [QuMa0018603], geboren op 11-12-1892 in Woensdrecht. Volgt VI-y.

10 Johanna Theuns [QuMa0018603], geboren op 16-03-1894 in Woensdrecht. Johanna is overleden op 18-05-1894 in Woensdrecht, 2 maanden oud.
11 Johanna Theuns [QuMa0018603], geboren op 09-03-1895 in Woensdrecht. Johanna is overleden op 14-01-1897 in Ossendrecht, 1 jaar oud.
12 Anna Maria Theuns [QuMa0018603], geboren op 24-08-1896 in Woensdrecht. Anna is overleden op 14-10-1897 in Woensdrecht, 1 jaar oud.

V-e Johanna Nieuwlaat [QuMa0018602] is geboren op 26-04-1865 in Wouw, dochter van Leonardus Nieuwlaat [QuMa0166605] en Catharina Schoonen [QuMa0018601] (zie IV-b). Van de geboorte is aangifte gedaan [bron: akte 27]. Johanna is overleden op 16-02-1950 in Roosendaal & Nispen, 84 jaar oud. Van het overlijden is aangifte gedaan op 16-02-1950 [bron: akte 51]. Johanna:
(1) trouwde, 19 jaar oud, op 04-11-1884 in Wouw [bron: akte 27] met **Petrus Elsackers [QuMa0037203]**, 21 jaar oud. Zie V-ab voor persoonsgegevens van Petrus.
(2) trouwde, 25 jaar oud, op 23-04-1891 in Wouw met **Christiaan Matthijs Verbraak [Quma0093604]**, 33 jaar oud. Christiaan is geboren op 06-02-1858 in Wouw, zoon van Johannes Verbraak [Quma0093603] en Carolina Sebregts [QuMa0583007]. Van de geboorte is aangifte gedaan [bron: akte 9]. Christiaan is overleden op 20-12-1909 in Wouw, 51 jaar oud. Van het overlijden is aangifte gedaan op 21-12-1909 [bron: akte 85]. Christiaan is weduwnaar van Adriana Govers [QuMa0290606] (1861-1885), met wie hij trouwde op 03-11-1883 in Wouw.
Beroep:
metselaar

Kinderen van Johanna en Petrus:

1 Catharina Elsackers [QuMa0018603], geboren op 20-03-1885 in Wouw. Catharina is overleden op 26-02-1886 in Wouw, 11 maanden oud.
2 Petronella Elsackers [QuMa0018603], geboren op 17-02-1886 in Wouw. Volgt VI-z.

Kinderen van Johanna en Christiaan:

3 Leonardus Johannes Verbraak [QuMa0018603], geboren op 23-09-1891 in Wouw. Volgt VI-aa.
4 Carolina Verbraak [QuMa0018603], geboren op 19-05-1893 in Wouw. Carolina is overleden op 31-08-1893 in Wouw, 3 maanden oud.
5 Petrus Johannes Verbraak [QuMa0018603], geboren op 19-10-1894 in Wouw. Volgt VI-ab.
6 Adrianus Cornelis Verbraak [QuMa0018603], geboren op 11-11-1895 in Wouw. Volgt VI-ac.
7 Adriana Cornelia Verbraak [QuMa0018603], geboren op 03-10-1896 in Wouw. Adriana is overleden op 02-11-1897 in Wouw, 1 jaar oud.
8 Wilhelmus Verbraak [QuMa0018603], geboren op 19-09-1897 in Wouw. Volgt VI-ad.
9 Maria Cornelia Verbraak [QuMa0018603], geboren op 24-09-1898 in Wouw. Maria is overleden op 10-10-1898 in Wouw, 16 dagen oud. Van het overlijden is aangifte gedaan op 11-10-1898 [bron: akte 62].
10 Antonius Petrus Verbraak [QuMa0018603], geboren op 16-10-1899 in Wouw. Volgt VI-ae.
11 Petrus Marinus Verbraak [QuMa0018603], geboren op 22-12-1900 in Wouw. Volgt VI-af.

12 Christianus Mattheus Verbraak [QuMa0018603], geboren op 12-05-1902 in Wouw. Van de geboorte is aangifte gedaan op 13-05-1902 [bron: akte 57]. Christianus is overleden op 15-07-1902 in Wouw, 2 maanden oud. Van het overlijden is aangifte gedaan op 16-07-1902 [bron: akte 58].

V-f Cornelis Nieuwlaat [QuMa0018602] is geboren op 18-11-1866 in Wouw, zoon van Leonardus Nieuwlaat [QuMa0166605] en Catharina Schoonen [QuMa0018601] (zie IV-b). Cornelis is overleden op 03-10-1942 in Roosendaal, 75 jaar oud. Van het overlijden is aangifte gedaan op 05-10-1942 [bron: Akte 222]. Cornelis trouwde, 32 jaar oud, op 09-01-1899 in Roosendaal [bron: akte 4] met **Helena Tijs**, 28 jaar oud. Helena is geboren op 10-03-1870 in Roosendaal, dochter van Petrus Tijs en Cornelia den Haan. Helena is overleden op 29-01-1931 in Roosendaal, 60 jaar oud. Van het overlijden is aangifte gedaan op 30-01-1931 [bron: akte 26].

Kinderen van Cornelis en Helena:

1 Leonardus Petrus Nieuwlaat [QuMa0018603], geboren op 23-03-1899 in Roosendaal. Volgt VI-ag.
2 Petrus Marinus Nieuwlaat [QuMa0018603], geboren op 08-04-1900 in Roosendaal. Volgt VI-ah.
3 Antonius Johannes Nieuwlaat [QuMa0018603], geboren op 20-10-1905 in Roosendaal. Van de geboorte is aangifte gedaan op 20-10-1905 [bron: akte 435]. Bij de geboorteaangifte van Antonius waren aanwezig: getuigen Christiaan de Wit (geb. 1861) en Johannes Dierckx (geb. 1877).
4 Marinus Cornelis Nieuwlaat [QuMa0018603], geboren op 02-06-1907 in Roosendaal. Van de geboorte is aangifte gedaan op 03-06-1907 [bron: akte 235]. Marinus is overleden op 16-09-1915 in Roosendaal, 8 jaar oud (oorzaak: nephritis acuta). Van het overlijden is aangifte gedaan op 17-09-1915 [bron: Akte 258]. Hij is begraven op 18-09-1915 in Roosendaal [bron: Klasse:4 perk 2 graf 333].
5 Johannes Cornelis Nieuwlaat [QuMa0018603], geboren op 24-09-1909 in Roosendaal. Van de geboorte is aangifte gedaan op 25-09-1909 [bron: akte 421].
6 Johanna Cornelia Nieuwlaat [QuMa0018603], geboren op 26-04-1911 in Roosendaal. Van de geboorte is aangifte gedaan op 27-04-1911 [bron: akte 161]. Johanna is overleden op 25-09-1911 in Roosendaal, 4 maanden oud (oorzaak: diarrhoea). Van het overlijden is aangifte gedaan op 26-09-1911 [bron: Akte 225].

V-g Johannes Nieuwlaat [QuMa0018602] is geboren op 30-11-1868 in Wouw, zoon van Leonardus Nieuwlaat [QuMa0166605] en Catharina Schoonen [QuMa0018601] (zie IV-b). Van de geboorte is aangifte gedaan [bron: akte 84]. Johannes is overleden op 02-08-1925 in Wouw, 56 jaar oud. Van het overlijden is aangifte gedaan op 03-08-1925 [bron: akte 45]. Hij is begraven op 03-08-1925 in Heerle. Johannes trouwde, 39 jaar oud, op 05-05-1908 in Wouw [bron: akte 14] met **Petronella Elsackers [QuMa0018603]**, 22 jaar oud. Zie VI-z voor persoonsgegevens van Petronella.

Kinderen van Johannes en Petronella:

1 Catharina Nieuwlaat [QuMa0018603], geboren op 24-12-1907 in Wouw. Van de geboorte is aangifte gedaan op 27-12-1907 [bron: akte 140]. Bij de geboorteaangifte van Catharina was getuige Jacobus Goosen (geb. 1875) aanwezig.
Notitie bij de geboorte van Catharina: *Erkend op 05 mei 1908*

Catharina is overleden op 30-03-1925 in Wouw, 17 jaar oud. Van het overlijden is aangifte gedaan op 01-04-1925 [bron: akte 26]. Zij is begraven op 02-04-1925 in Heerle.
2 Anna Catharina Maria Nieuwlaat [QuMa0018603], geboren op 21-03-1909 in Wouw. Van de geboorte is aangifte gedaan op 22-03-1909 [bron: akte 36]. Anna is overleden op 24-08-1909 in Wouw, 5 maanden oud. Van het overlijden is aangifte gedaan op 25-08-1909 [bron: akte 61]. Zij is begraven op 26-08-1909 in Wouw.
3 Petrus Nieuwlaat [QuMa0018603], geboren op 10-05-1910 in Wouw. Van de geboorte is aangifte gedaan op 11-05-1910 [bron: akte 58]. Petrus is overleden op 24-02-1925 in Wouw, 14 jaar oud. Van het overlijden is aangifte gedaan op 26-02-1915 [bron: akte 14]. Hij is begraven op 27-02-1925 in Heerle.
4 Leonardus Nieuwlaat [QuMa0018603], geboren op 23-06-1911 in Wouw. Van de geboorte is aangifte gedaan op 23-06-1911 [bron: akte 58]. Leonardus is overleden op 26-02-1912 in Wouw, 8 maanden oud. Van het overlijden is aangifte gedaan op 27-02-1912 [bron: akte 12]. Hij is begraven op 29-02-1912 in Wouw [bron: Klasse 2 nummer 22 kindergraf].
5 Leonardus Nieuwlaat [QuMa0018603], geboren op 06-10-1912 in Wouw. Van de geboorte is aangifte gedaan op 07-10-1912 [bron: akte 103]. Leonardus is overleden op 01-11-1912 in Wouw, 26 dagen oud. Van het overlijden is aangifte gedaan op 02-11-1912 [bron: akte 62]. Hij is begraven op 04-11-1912 in Wouw [bron: Klasse 2 nummer 29].
6 Johanna Maria Nieuwlaat [QuMa0018603], geboren op 13-12-1913 in Wouw. Van de geboorte is aangifte gedaan op 15-12-1913 [bron: akte 140]. Johanna is overleden op 21-02-1914 in Wouw, 2 maanden oud. Van het overlijden is aangifte gedaan op 23-02-1914 [bron: akte 10]. Zij is begraven op 24-02-1914 in Wouw.
7 Adriana Maria Nieuwlaat [QuMa0018603], geboren op 31-12-1914 in Wouw. Van de geboorte is aangifte gedaan op 31-12-1914 [bron: akte 172]. Adriana is overleden op 27-12-1928 in Bergen op Zoom, 13 jaar oud. Van het overlijden is aangifte gedaan op 28-12-1928 [bron: Akte 244].
8 Anna Nieuwlaat [QuMa0018603], geboren op 01-04-1916 in Wouw. Van de geboorte is aangifte gedaan op 03-04-1916 [bron: akte 35]. Anna is overleden op 01-05-1916 in Wouw, 1 maand oud. Van het overlijden is aangifte gedaan op 02-05-1916 [bron: akte 34].
9 Maria Nieuwlaat [QuMa0018603], geboren op 01-04-1916 in Wouw. Van de geboorte is aangifte gedaan op 03-04-1916 [bron: akte 34]. Maria is overleden op 30-04-1916 in Wouw, 29 dagen oud. Van het overlijden is aangifte gedaan op 01-05-1916 [bron: akte 33].
10 Johanna Nieuwlaat [QuMa0018603], geboren op 10-04-1918 in Wouw. Van de geboorte is aangifte gedaan op 11-04-1918 [bron: akte 50]. Johanna is overleden op 20-05-1918 in Wouw, 1 maand oud. Van het overlijden is aangifte gedaan op 21-05-1918 [bron: akte 31].
11 Maria Catharina Nieuwlaat [QuMa0018603], geboren op 18-09-1919 in Wouw. Volgt VII-bb.

V-h Helena Jaspers [QuMa0018602] is geboren op 08-07-1853 in Halsteren, dochter van Johannes Jaspers [Quma0248005] en Johanna Schoonen [QuMa0018601] (zie IV-d). Van de geboorte is aangifte gedaan [bron: Akte 25]. Helena trouwde, 21 jaar oud, op 03-02-1875 in Halsteren met **Jan Baptist Ockers**. Jan is geboren in Berchem (B), zoon van Johannes Nicolaas Antonius Ockers en Anna Catharina Geijskens.

Kind van Helena en Jan:

1 Judocus Johannes Ockers [QuMa0018603], geboren op 13-10-1883 in Halsteren. Volgt VI-ai.

V-i Anna Cornelia Buijck [QuMa0018602] is geboren op 26-03-1856 in Wouw, dochter van Adriaan Buijck [Quma0092602] en Cornelia Schoonen [QuMa0018601] (zie IV-e). Van de geboorte is aangifte gedaan [bron: akte 16]. Anna is overleden op 25-04-1917 in Bergen op Zoom, 61 jaar oud. Anna trouwde, 43 jaar oud, op 03-05-1899 in Bergen op Zoom met **Cornelius Melchior Philips [QuMa0580806]**, 75 jaar oud. Cornelius is geboren op 07-11-1823 in Wouw, zoon van Petrus Melchior Philips [QuMa0580805] en Cornelia Willems Willems. Cornelius is overleden op 10-11-1899 in Bergen op Zoom, 76 jaar oud.

Kind van Anna en Cornelius:

1 Augusta Louisa Philips [QuMa0018603], geboren op 01-12-1883 in Bergen op Zoom. Volgt VI-aj.

V-j Adrianus Buijck [QuMa0018602] is geboren op 22-08-1857 in Wouw, zoon van Adriaan Buijck [Quma0092602] en Cornelia Schoonen [QuMa0018601] (zie IV-e). Van de geboorte is aangifte gedaan [bron: akte 45]. Adrianus is overleden op 04-02-1884 in Roosendaal & Nispen, 26 jaar oud. Van het overlijden is aangifte gedaan [bron: akte 29]. Adrianus trouwde, 26 jaar oud, op 31-10-1883 in Roosendaal [bron: akte 70] met **Wilhelmina Adriaanse**, 24 of 25 jaar oud. Wilhelmina is geboren in 1858 in Best, dochter van Cornelis Adriaanse en Johanna Blankers.

V-k Petronella Buijck [QuMa0018602] is geboren op 29-04-1861 in Wouw, dochter van Adriaan Buijck [Quma0092602] en Cornelia Schoonen [QuMa0018601] (zie IV-e). Van de geboorte is aangifte gedaan [bron: akte 27]. Petronella trouwde, 19 jaar oud, op 16-06-1880 in Wouw [bron: akte 13] met **Alphonsius Petrus Johannes Bruglemans [QuMa0165805]**, 23 jaar oud. Alphonsius is geboren op 25-02-1857 in Roosendaal, zoon van Cornelis Melchior Bruglemans [QuMa0165804] en Antonia Maria van de Weijgerd. Van de geboorte is aangifte gedaan [bron: akte 36]. Alphonsius is overleden op 14-11-1911 in Roosendaal & Nispen, 54 jaar oud. Van het overlijden is aangifte gedaan [bron: akte 269].

Kinderen van Petronella en Alphonsius:

1 Antonia Maria Bruglemans [QuMa0018603], geboren op 10-05-1881 in Roosendaal & Nispen. Volgt VI-ak.
2 Johanna Maria Cornelia Bruglemans [QuMa0018603], geboren op 13-04-1882 in Roosendaal & Nispen. Van de geboorte is aangifte gedaan [bron: akte 106].
3 Cornelia Francisca Adriana Bruglemans [QuMa0018603], geboren op 11-09-1883 in Roosendaal & Nispen. Volgt VI-al.
4 Leonarda Johanna Petronella Bruglemans [QuMa0018603], geboren op 17-05-1885 in Roosendaal & Nispen. Volgt VI-am.
5 Johanna Antonia Alphonsa Bruglemans [QuMa0018603], geboren op 17-12-1887 in Roosendaal & Nispen. Van de geboorte is aangifte gedaan [bron: akte 372].
6 Melchior Cornelis Ludovicus Bruglemans [QuMa0018603], geboren op 26-06-1889 in Roosendaal & Nispen. Van de geboorte is aangifte gedaan [bron: akte 206].
7 Alphonsus Adrianus Franciscus Maria Bruglemans [QuMa0018603], geboren op 11-12-1891 in Roosendaal & Nispen. Van de geboorte is aangifte gedaan [bron: akte 394].

8 Adrianus Johannes Antonius Bruglemans [QuMa0018603], geboren op 12-09-1893 in Roosendaal & Nispen. Van de geboorte is aangifte gedaan [bron: akte 330].

V-l Petrus Johannes Buijck [QuMa0018602] is geboren op 12-04-1863 in Wouw, zoon van Adriaan Buijck [Quma0092602] en Cornelia Schoonen [QuMa0018601] (zie IV-e). Van de geboorte is aangifte gedaan [bron: Akte 25]. Petrus trouwde, 38 jaar oud, op 19-09-1901 in Klundert met **Johanna Rijsdijk [QuMa0343407]**, 39 jaar oud. Johanna is geboren op 05-12-1861 in Gastel, dochter van Antonij Rijsdijk en Wilhelmina Kriesels [QuMa0343406]. Van de geboorte is aangifte gedaan [bron: akte 101]. Johanna is weduwe van Adriaan Voogt (1831-1899), met wie zij trouwde op 30-09-1886 in Klundert [bron: akte 23].

V-m Gerardus Jacobus van den Brand [QuMa0018602] is geboren op 17-04-1870 in Wouw, zoon van Willem van den Brand [Quma0245304] en Cornelia Schoonen [QuMa0018601] (zie IV-e). Gerardus is overleden op 23-10-1938 in Steenbergen, 68 jaar oud. Gerardus trouwde, 24 jaar oud, op 18-05-1894 in Steenbergen met **Cornelia van den Berg [Quma0062204]**, 25 jaar oud. Cornelia is geboren op 12-08-1868 in Steenbergen, dochter van Pieter van den Bergh [Quma0062203] en Maria van Eekelen [QuMa0156605]. Cornelia is overleden op 29-12-1952 in Kruisland, 84 jaar oud.

Kinderen van Gerardus en Cornelia:

1 Maria van den Brand [QuMa0018603], geboren op 07-03-1895 in Steenbergen.
2 Adriana van den Brand [QuMa0018603], geboren op 14-04-1897 in Steenbergen. Volgt VI-an.
3 Petrus van den Brand [QuMa0018603], geboren op 07-12-1898 in Steenbergen. Petrus is overleden op 20-12-1898 in Steenbergen, 13 dagen oud.
4 Maria Catharina van den Brand [QuMa0018603], geboren op 03-03-1900 in Steenbergen. Maria is overleden op 11-10-1900 in Steenbergen, 7 maanden oud.
5 Petrus van den Brand [QuMa0018603], geboren op 20-09-1902 in Steenbergen. Petrus is overleden op 04-03-1904 in Steenbergen, 1 jaar oud.
6 Petrus van den Brand [QuMa0018603], geboren op 21-12-1904 in Steenbergen. Volgt VI-ao.
7 Doodgeboren Dochter van den Brand [QuMa0018603], levenloos geboren dochter, geboren op 30-12-1906 in Steenbergen.

V-n Elisabeth Schoonen [QuMa0018602] is geboren op 19-11-1872 in Steenbergen, dochter van Johannes Schoonen [QuMa0018601] (zie IV-f) en Anna Catharina Wuijts [Quma0064405]. Elisabeth is overleden op 12-08-1909 in Roosendaal, 36 jaar oud. Elisabeth trouwde, 24 jaar oud, op 11-11-1897 in Wouw met **Arnoldus Josephus Vingerhoets**, 30 jaar oud. Arnoldus is geboren op 23-03-1867 in Dongen, zoon van Cornelis Vingerhoets en Wouterina Heerkens.

Kinderen van Elisabeth en Arnoldus:

1 Johannes Adrianus Vingerhoets [QuMa0018603], geboren op 14-09-1899 in Wouw. Johannes is overleden op 07-06-1904 in Roosendaal, 4 jaar oud.
2 Adrianus Cornelis Vingerhoets [QuMa0018603], geboren op 27-11-1903 in Roosendaal.
3 Anna Catharina Vingerhoets [QuMa0018603], geboren op 04-06-1905 in Roosendaal. Anna is overleden op 06-09-1905 in Roosendaal, 3 maanden oud.

4 Waltherus Adrianus Vingerhoets [QuMa0018603], geboren op 05-07-1907 in Roosendaal. Van de geboorte is aangifte gedaan [bron: akte 126]. Waltherus is overleden op 22-02-1908 in Roosendaal, 7 maanden oud.

V-o Johanna Helena Schoonen [QuMa0018602] is geboren op 14-03-1890 in Wouw, dochter van Johannes Schoonen [QuMa0018601] (zie IV-f) en Anna Catharina Wuijts [Quma0064405]. Johanna trouwde, 21 jaar oud, op 03-08-1911 in Wouw met **Johannes Konings [Quma0039605]**, 25 jaar oud. Johannes is geboren op 09-11-1885 in Wouw, zoon van Adrianus Konings [Quma0039604] en Cornelia Verhaerdt [QuMa0307206]. Johannes is overleden op 08-09-1929 in Wouw, 43 jaar oud.

Kinderen van Johanna en Johannes:

1 Elisabeth Konings [QuMa0018603], geboren op 15-09-1906 in Wouw.
2 Adrianus Konings [QuMa0018603], geboren op 04-01-1912 in Wouw. Volgt VI-ap.
3 Catharina Konings [QuMa0018603], geboren op 23-02-1916 in Wouw. Volgt VI-aq.
4 Maria Cornelia Konings [QuMa0018603], geboren op 07-04-1920 in Wouw.

V-p Cornelia Schoonen [QuMa0018602] is geboren op 14-09-1891 in Wouw, dochter van Johannes Schoonen [QuMa0018601] (zie IV-f) en Anna Catharina Wuijts [Quma0064405]. Cornelia is overleden op 19-11-1918 in Wouw, 27 jaar oud. Cornelia trouwde, 21 jaar oud, op 10-04-1913 in Wouw [bron: akte 9] met **Theodorus van Eekelen [QuMa0037204]**, 22 jaar oud. Zie VI-dm voor persoonsgegevens van Theodorus.

Kinderen van Cornelia en Theodorus:

1 Petrus Johannes van Eekelen [QuMa0018603], geboren op 02-08-1913 in Wouw. Petrus is overleden op 12-12-1913 in Wouw, 4 maanden oud. Van het overlijden is aangifte gedaan [bron: akte 62].
2 Cornelis Johannes van Eekelen [QuMa0018603], geboren op 28-09-1914 in Wouw. Cornelis is overleden op 16-10-1914 in Wouw, 18 dagen oud. Van het overlijden is aangifte gedaan [bron: akte 56].
3 Petrus Johannes van Eekelen [QuMa0018603], geboren op 01-10-1915 in Wouw. Volgt VI-ar.
4 Johanna Catharina van Eekelen [QuMa0018603], geboren op 24-09-1916 in Wouw. Volgt VI-as.
5 Doodgeboren Kind van Eekelen [QuMa0018603], levenloos geboren kind, geboren op 16-07-1917 in Wouw. Van het overlijden is aangifte gedaan [bron: akte 53].
6 Doodgeboren Kind van Eekelen [QuMa0018603], levenloos geboren kind, geboren op 13-11-1918 in Wouw.

V-q Cornelis Bedaf [QuMa0018602] is geboren op 24-11-1866 in Bergen op Zoom, zoon van Johannes Bedaf en Helena Schoonen [QuMa0018601] (zie IV-g). Cornelis is overleden op 01-04-1937 in Vlissingen, 70 jaar oud. Cornelis trouwde, 27 jaar oud, op 29-03-1894 in Bergen op Zoom met **Adriana van Beers**, 22 jaar oud. Adriana is geboren op 13-02-1872 in Bergen op Zoom, dochter van Johannes van Beers en Cornelia Sulters.

V-r Petrus van Bedaf [QuMa0018602] is geboren op 17-09-1869 in Bergen op Zoom ,NB, zoon van Johannes Bedaf en Helena Schoonen [QuMa0018601] (zie IV-g). Petrus is overleden op 11-11-1942 in Bergen op Zoom ,NB, 73 jaar oud. Petrus trouwde, 21 jaar oud, op 22-12-1890 in Bergen op Zoom ,NB met **Gerdina van Beers**, 22 jaar oud. Gerdina is geboren op 14-09-1868 in Loon op Zand, dochter van Johannes van Beers en Cornelia Sulters. Gerdina is overleden op 31-03-1934 in Bergen op Zoom ,NB, 65 jaar oud.

Kinderen van Petrus en Gerdina:

1 Johannes van Bedaf [QuMa0018603], geboren op 14-01-1892 in Bergen op Zoom. Volgt VI-at.
2 Helena van Bedaf [QuMa0018603], geboren op 21-09-1893 in Bergen op Zoom.
3 Cornelis van Bedaf [QuMa0018603], geboren op 07-09-1895 in Bergen op Zoom. Cornelis is overleden op 22-03-1896 in Bergen op Zoom, 6 maanden oud.
4 Cornelis van Bedaf [QuMa0018603], geboren op 30-12-1896 in Bergen op Zoom.
5 Cornelia van Bedaf [QuMa0018603], geboren op 25-04-1899 in Bergen op Zoom.
6 Marinus van Bedaf [QuMa0018603], geboren op 04-06-1901 in Bergen op Zoom.
7 Josephina Cornelia van Bedaf [QuMa0018603], geboren op 18-07-1904 in Bergen op Zoom.
8 Geerdina (Dina) van Bedaf [QuMa0018603], geboren op 29-03-1910 in Bergen op Zoom ,NB. Volgt VI-au.

V-s Petrus Johannes Schoonen [QuMa0018602] is geboren op 20-02-1874 in Rucphen, zoon van Franciscus Schoonen [QuMa0018601] (zie IV-h) en Adriana Dirne. Petrus trouwde, 21 jaar oud, op 13-02-1896 in Wouw met **Joanna Iriks [QuMa0017003]**, 27 jaar oud. Joanna is geboren op 27-08-1868 in Steenbergen, dochter van Adriana Maria Iriks [QuMa0017002]. Joanna is overleden op 04-11-1942 in Wouw, 74 jaar oud.

Kinderen van Petrus en Joanna:

1 Adriana Maria Schoonen [QuMa0017004], geboren op 28-08-1896 in Wouw. Adriana is overleden op 30-10-1910 in Wouw, 14 jaar oud.
2 Petrus Jacobus Franciscus Schoonen [QuMa0017004], geboren op 19-09-1902 in Wouw. Volgt VI-av.
3 Franciscus Cornelis Schoonen [QuMa0017004], geboren op 30-11-1905 in Wouw. Volgt VI-aw.

V-t Marinus Schoonen [QuMa0018602] is geboren op 29-02-1876 in Hoeven, zoon van Franciscus Schoonen [QuMa0018601] (zie IV-h) en Adriana Dirne. Marinus is overleden op 12-09-1922, 46 jaar oud. Marinus trouwde, 20 jaar oud, op 06-06-1896 met **Dingena Brabers**, 24 of 25 jaar oud. Dingena is geboren in 1871, dochter van Antonius Brabers en Maria Keepers.

Kinderen van Marinus en Dingena:

1 Adriana Maria Schoonen [QuMa0018603], geboren op 15-10-1896 in Oud Gastel.

2 Antonius Petrus Schoonen [QuMa0018603], geboren op 17-10-1897 in Oud Gastel.
3 Cornelia Schoonen [QuMa0018603], geboren op 14-01-1899 in Oud Gastel. Cornelia is overleden op 30-03-1899 in Oud Gastel, 2 maanden oud.

V-u Maria Cornelia Schoonen [QuMa0018602] is geboren op 19-02-1878 in Hoeven, dochter van Franciscus Schoonen [QuMa0018601] (zie IV-h) en Adriana Dirne. Maria trouwde, 17 jaar oud, op 13-02-1896 met **Adrianus Heijmans [Quma0089404]**, 27 jaar oud. Adrianus is geboren op 16-08-1868 in Roosendaal, zoon van Johannes Heijmans [QuMa0122605] en Anna Catharina Suijkerbuijk [Quma0089403]. Adrianus is overleden op 09-10-1925 in Roosendaal, 57 jaar oud.

Kinderen van Maria en Adrianus:

1 Josephina Heijmans [QuMa0018603], geboren op 15-12-1899 in Wouw. Volgt VI-ax.
2 Anna Catharina Heijmans [QuMa0018603], geboren op 03-03-1907 in Roosendaal. Anna is overleden op 10-07-1994 in Roosendaal, 87 jaar oud.
3 Franciscus Petrus Heijmans [QuMa0018603], geboren op 23-07-1908 in Roosendaal. Volgt VI-ay.
4 Johannes Marinus Heijmans [QuMa0018603], geboren op 23-07-1908 in Roosendaal. Johannes is overleden op 26-03-1910 in Roosendaal, 1 jaar oud.
5 Adriana Maria Heijmans [QuMa0018603], geboren op 29-08-1909 in Roosendaal. Adriana is overleden op 20-09-1911 in Roosendaal, 2 jaar oud.
6 Marinus Johannes Heijmans [QuMa0018603], geboren op 13-03-1913 in Roosendaal. Marinus is overleden op 29-09-1914 in Roosendaal, 1 jaar oud.
7 Adriana Maria Heijmans [QuMa0018603], geboren op 19-07-1914 in Roosendaal. Volgt VI-az.
8 Dijmphna Josephina Heijmans [QuMa0018603], geboren op 01-02-1917 in Roosendaal.

V-v Johanna Schoonen [QuMa0018602] is geboren op 05-02-1886 in Wouw [bron: akte 9], dochter van Franciscus Schoonen [QuMa0018601] (zie IV-h) en Adriana Dirne. Johanna is overleden op 16-06-1964 in Steenbergen, 78 jaar oud. Van het overlijden is aangifte gedaan op 16-06-1964 [bron: akte 45]. Johanna trouwde, 23 jaar oud, op 08-07-1909 in Wouw [bron: akte 10] met **Petrus Johannes van Meer [QuMa0005001]**, 22 jaar oud. Petrus is geboren op 02-08-1886 in Wouw, zoon van Adrianus van Meer [QuMa0005000] en Anna Maria Deelen [QuMa0005100]. Van de geboorte is aangifte gedaan op 02-08-1886 [bron: akte 68]. Petrus is overleden op 12-11-1954 in Halsteren, 68 jaar oud. Van het overlijden is aangifte gedaan op 13-11-1954 [bron: akte 68].

Kinderen van Johanna en Petrus:

1 Adriana Maria van Meer [QuMa0005002], geboren op 16-10-1909 in Wouw. Volgt VI-ba.
2 Adrianus van Meer [QuMa0005002], geboren op 15-05-1911 in Wouw. Van de geboorte is aangifte gedaan op 15-05-1911 [bron: akte 39].
3 Johanna van Meer [QuMa0005002], geboren op 15-05-1911 in Wouw. Volgt VI-bb.
4 Dimphna van Meer [QuMa0005002], geboren op 13-08-1913 in Wouw. Volgt VI-bc.

5 Helena (Leen) van Meer [QuMa0005002], geboren op 13-08-1913 in Wouw. Volgt VI-bd.
6 Franciscus van Meer [QuMa0005002], geboren op 23-05-1915 in Wouw. Volgt VI-be.
7 Adriana van Meer [QuMa0005002], geboren op 13-01-1917 in Wouw. Volgt VI-bf.
8 Cornelia van Meer [QuMa0005002], geboren op 13-01-1917 in Wouw. Volgt VI-bg.
9 Louisa (Wies) van Meer [QuMa0005002], geboren op 07-07-1921 in Wouw. Volgt VI-bh.
10 Ludovicus Marinus (Louis) van Meer [QuMa0005002], geboren op 30-05-1923 in Lepelstraat. Volgt VI-bi.
11 Johannes Adrianus van Meer [QuMa0005002], geboren op 11-02-1927 in Halsteren. Volgt VI-bj.

V-w Leonardus Schoonen [QuMa0018602] is geboren op 06-08-1888 in Wouw, zoon van Franciscus Schoonen [QuMa0018601] (zie IV-h) en Adriana Dirne. Van de geboorte is aangifte gedaan [bron: akte 69].
Beroep:
telegraafwerker
Leonardus trouwde, 23 jaar oud, op 02-05-1912 in Wouw [bron: akte 8] met **Maria Cornelia Mangelaars [Quma0061205]**, 23 jaar oud. Maria is geboren op 04-10-1888 in Wouw, dochter van Petrus Mangelaars [Quma0061204] en Catharina Broos [Quma0079804].

Kinderen van Leonardus en Maria:

1 Wilhelmina Catharina Schoonen [QuMa0018603], geboren op 26-04-1909 in Wouw. Van de geboorte is aangifte gedaan [bron: akte 61].
Notitie bij de geboorte van Wilhelmina: *Oorspronkelijk aangegeven als dochter van de ongehuwde moeder. Door haar en haar echtgenoot erkend bij hun huwelijk op 2 mei 1912.*
2 Adriana Maria Schoonen [QuMa0018603], geboren op 30-08-1917 in Roosendaal. Van de geboorte is aangifte gedaan [bron: akte 389].
3 Johanna Paulina Schoonen [QuMa0018603], geboren op 25-05-1920 in Roosendaal. Van de geboorte is aangifte gedaan [bron: akte 263].
4 Petrus Franciscus (Piet) Schoonen [QuMa0018603], geboren op 11-08-1921 in Roosendaal. Volgt VI-bk.
5 Franciscus Marinus Adrianus Schoonen [QuMa0018603], geboren op 04-05-1925 in Roosendaal.
Notitie bij Franciscus: *Woonachtig in Limburg en had drie kinderen*

V-x Johanna van Gastel [QuMa0018602] is geboren op 18-06-1876 in Wouw, dochter van Marijn van Gastel [QuMa0124005] en Elisabeth Schoonen [QuMa0018601] (zie IV-i). Johanna trouwde, 23 jaar oud, op 30-04-1900 in Roosendaal [bron: Akte 25] met **Josephus Silvaij [QuMa0176606]**, 26 jaar oud. Josephus is geboren op 12-05-1873 in Rucphen, zoon van Petrus Silvaij en Maria Goorden [QuMa0176605]. Josephus is overleden op 25-01-1948 in Wouw, 74 jaar oud.

Kinderen van Johanna en Josephus:

1 Maria Elisabeth Selvaij [QuMa0018603], geboren op 30-07-1901 in Wouw. Maria is overleden op 08-11-1901 in Wouw, 3 maanden oud.

2 Elisabeth Maria Silvaij [QuMa0018603], geboren op 30-08-1902 in Wouw. Volgt VI-bl.
3 Elisabeth Selvaij [QuMa0018603], geboren op 06-09-1905 in Wouw. Elisabeth is overleden op 06-04-1906 in Wouw, 7 maanden oud.
4 Marinus Selvaij [QuMa0018603], geboren op 13-02-1907 in Wouw.
5 Petrus Selvaij [QuMa0018603], geboren op 25-06-1908 in Wouw.
6 Cornelis Franciscus Selvaij [QuMa0018603], geboren op 30-09-1912 in Wouw.
7 Johanna Catharina Selvaij [QuMa0018603], geboren op 20-11-1914 in Wouw.
8 Geertruida Elisabeth Selvaij [QuMa0018603], geboren op 21-02-1916 in Wouw. Geertruida is overleden op 25-05-1917 in Wouw, 1 jaar oud.
9 Anna Selvaij [QuMa0018603], geboren op 14-07-1919 in Wouw. Anna is overleden op 24-04-1920 in Wouw, 9 maanden oud.

V-y Martinus Elsackers [QuMa0037203] is geboren op 28-11-1853 in Steenbergen, zoon van Johannes Elsackers [QuMa0037202] (zie IV-k) en Petronella Augustijn [QuMa0069804]. Van de geboorte is aangifte gedaan [bron: akte 64]. Martinus is overleden op 01-11-1916 in Bergen op Zoom, 62 jaar oud. Martinus trouwde, 29 jaar oud, op 25-05-1883 in Steenbergen met **Anna Catharina de Jong [Quma0122204]**, 25 jaar oud. Anna is geboren op 09-02-1858 in Steenbergen, dochter van Cornelis de Jong [Quma0122203] en Elisabeth van Sundert. Anna is overleden op 16-10-1933 in Bergen op Zoom, 75 jaar oud. Anna trouwde later op 24-05-1920 in Bergen op Zoom [bron: akte 46] met Petrus Johannes Govaarts (1860-1929).

Kinderen van Martinus en Anna:

1 Johannes (Jan) Elsackers [QuMa0037204], geboren op 11-11-1883 in Steenbergen. Volgt VI-bm.
2 Cornelis Elsackers [QuMa0037204], geboren op 07-07-1886 in Wouw. Volgt VI-bn.
3 Elisabeth Elsackers [QuMa0037204], geboren op 28-12-1888 in Wouw. Volgt VI-bo.
4 Petronella Elsackers [QuMa0037204], geboren op 14-12-1891 in Wouw. Van de geboorte is aangifte gedaan op 14-12-1891 [bron: akte 120].
5 Maria Elsackers [QuMa0037204], geboren op 07-08-1894 in Bergen op Zoom. Volgt VI-bp.
6 Cornelia Johanna Elsackers [QuMa0037204], geboren op 30-10-1897 in Bergen op Zoom. Volgt VI-bq.

V-z Cornelia Elsackers [QuMa0037203] is geboren op 21-11-1856 in Wouw, dochter van Johannes Elsackers [QuMa0037202] (zie IV-k) en Petronella Augustijn [QuMa0069804]. Van de geboorte is aangifte gedaan [bron: akte 62]. Cornelia is overleden op 02-07-1900 in Wouw, 43 jaar oud. Cornelia trouwde, 30 jaar oud, op 05-05-1887 in Wouw [bron: akte 9] met **Adriaan Godschalk [QuMa0146204]**, 32 jaar oud. Adriaan is geboren op 11-03-1855 in Roosendaal & Nispen, zoon van Martinus Adriaens Godschalck [QuMa0146203] en Hendrina Sebregts [QuMa0232404]. Van de geboorte is aangifte gedaan [bron: akte 38]. Adriaan is overleden op 13-11-1933 in Roosendaal & Nispen, 78 jaar oud. Van het overlijden is aangifte gedaan [bron: akte 196].

Kinderen van Cornelia en Adriaan:

1 Hendrina Godschalk [QuMa0037204], geboren op 01-08-1888 in Wouw. Volgt VI-br.
2 Martinus Petrus Godschalk [QuMa0037204], geboren op 16-09-1890 in Roosendaal. Volgt VI-bs.
3 Johannes (Jan) Godschalk [QuMa0037204], geboren op 08-11-1891 in Roosendaal. Volgt VI-bt.
4 Cornelis Godschalk [QuMa0037204], geboren op 22-11-1892 in Roosendaal & Nispen. Van de geboorte is aangifte gedaan op 22-11-1892 [bron: akte 389].
5 Petronella Godschalk [QuMa0037204], geboren op 07-01-1894 in Roosendaal & Nispen. Volgt VI-bu.
6 Elisabeth Catharina Godschalk [QuMa0037204], geboren op 27-01-1896 in Roosendaal & Nispen. Volgt VI-bv.
7 Adriana Maria Godschalk [QuMa0037204], geboren op 25-01-1897 in Roosendaal & Nispen. Van de geboorte is aangifte gedaan [bron: akte 32]. Adriana is overleden op 11-09-1899 in Roosendaal, 2 jaar oud.
8 Johanna Adriana Godschalk [QuMa0037204], geboren op 17-04-1900 in Roosendaal & Nispen. Van de geboorte is aangifte gedaan [bron: akte 164]. Johanna is overleden op 15-02-1904 in Roosendaal, 3 jaar oud.

V-aa Rochus Elsackers [QuMa0037203] is geboren op 28-07-1859 in Wouw, zoon van Johannes Elsackers [QuMa0037202] (zie IV-k) en Petronella Augustijn [QuMa0069804]. Van de geboorte is aangifte gedaan [bron: akte 38]. Rochus is overleden op 21-01-1905 in Wouw, 45 jaar oud. Van het overlijden is aangifte gedaan [bron: akte 5]. Rochus trouwde, 24 jaar oud, op 19-06-1884 in Roosendaal [bron: akte 39] met **Anna Maria Dimphna Spaendonck [QuMa0668807]**, 16 jaar oud. Anna is geboren op 14-10-1867 in Roosendaal, dochter van Joannes Spaendonck en Antonia van Geel [QuMa0668806]. Van de geboorte is aangifte gedaan [bron: akte 160]. Anna is overleden op 29-11-1913 in Wouw, 46 jaar oud. Van het overlijden is aangifte gedaan [bron: akte 61].

Kinderen van Rochus en Anna:

1 Johanna Antonetta Elsackers [QuMa0037204], geboren op 27-09-1884 in Wouw. Van de geboorte is aangifte gedaan [bron: akte 95]. Johanna is overleden op 01-01-1885 in Wouw, 3 maanden oud. Van het overlijden is aangifte gedaan [bron: akte 1].
2 Adrianus Elsackers [QuMa0037204], geboren op 17-02-1886 in Wouw. Van de geboorte is aangifte gedaan [bron: akte 14]. Adrianus is overleden op 10-04-1907 in Wouw, 21 jaar oud. Van het overlijden is aangifte gedaan [bron: akte 26].
3 Johannes Elsackers [QuMa0037204], geboren op 17-07-1887 in Wouw. Van de geboorte is aangifte gedaan [bron: akte 76]. Johannes is overleden op 02-03-1909 in Wouw, 21 jaar oud. Van het overlijden is aangifte gedaan [bron: akte 14].
4 Petrus Johannes Elsackers [QuMa0037204], geboren op 21-06-1890 in Wouw. Volgt VI-bw.
5 Cornelis Elsackers [QuMa0037204], geboren op 13-10-1891 in Wouw. Van de geboorte is aangifte gedaan [bron: akte 93]. Cornelis is overleden op 11-02-1892 in Wouw, 3 maanden oud. Van het overlijden is aangifte gedaan [bron: akte 41].
6 Josephus Johannes Martinus Elsackers [QuMa0037204], geboren op 31-08-1893 in Wouw. Van de geboorte is aangifte gedaan [bron: akte 83]. Josephus is overleden op 25-01-1910 in Wouw, 16 jaar oud. Van het overlijden is aangifte gedaan [bron: akte 8].

7 Antonetta Pieternella Elsackers [QuMa0037204], geboren op 27-03-1895 in Wouw. Van de geboorte is aangifte gedaan [bron: akte 33]. Antonetta is overleden op 28-11-1908 in Wouw, 13 jaar oud. Van het overlijden is aangifte gedaan [bron: akte 79].
8 Helena Catharina Elsackers [QuMa0037204], geboren op 24-11-1899 in Wouw. Van de geboorte is aangifte gedaan [bron: akte 127]. Helena is overleden op 08-10-1910 in Wouw, 10 jaar oud. Van het overlijden is aangifte gedaan [bron: akte 4].
9 Cornelis Johannes Elsackers [QuMa0037204], geboren op 01-05-1903 in Wouw. Cornelis is overleden op 04-12-1903 in Wouw, 7 maanden oud. Van het overlijden is aangifte gedaan [bron: akte 69].

V-ab Petrus Elsackers [QuMa0037203] is geboren op 31-08-1863 in Wouw, zoon van Johannes Elsackers [QuMa0037202] (zie IV-k) en Petronella Augustijn [QuMa0069804]. Van de geboorte is aangifte gedaan [bron: akte 55]. Petrus is overleden op 11-03-1886 in Wouw, 22 jaar oud. Petrus trouwde, 21 jaar oud, op 04-11-1884 in Wouw [bron: akte 27] met **Johanna Nieuwlaat [QuMa0018602]**, 19 jaar oud. Zie V-e voor persoonsgegevens van Johanna.

Kinderen van Petrus en Johanna: zie V-e.

V-ac Catharina Elsackers [QuMa0037203] is geboren op 11-07-1866 in Wouw, dochter van Johannes Elsackers [QuMa0037202] (zie IV-k) en Petronella Augustijn [QuMa0069804]. Van de geboorte is aangifte gedaan [bron: akte 29]. Catharina is overleden op 22-08-1933 in Wouw, 67 jaar oud. Van het overlijden is aangifte gedaan [bron: akte 18]. Catharina trouwde, 26 jaar oud, op 22-09-1892 in Wouw [bron: akte 20] met **Johannes (Jan) Suijkerbuijk [Quma0083004]**, 21 jaar oud. Jan is geboren op 13-02-1871 in Steenbergen, zoon van Gerardus Suijkerbuijk [Quma0083003] en Anna Maria Ligtenberg [QuMa0167205]. Van de geboorte is aangifte gedaan [bron: akte 27]. Jan is overleden op 10-09-1942 in Wouw, 71 jaar oud. Van het overlijden is aangifte gedaan [bron: akte 31].

Kinderen van Catharina en Jan:

1 Petronella Suijkerbuijk [QuMa0037204], geboren op 29-10-1889 in Wouw. Petronella is overleden op 01-06-1903 in Wouw, 13 jaar oud.
2 Gerardus Suijkerbuijk [QuMa0037204], geboren op 18-06-1893 in Wouw. Van de geboorte is aangifte gedaan [bron: akte 51]. Gerardus is overleden op 25-07-1893 in Wouw, 1 maand oud. Van het overlijden is aangifte gedaan [bron: akte 43].
3 Maria Anna Suijkerbuijk [QuMa0037204], geboren op 19-08-1894 in Wouw. Van de geboorte is aangifte gedaan [bron: akte 80]. Maria is overleden op 22-09-1894 in Wouw, 1 maand oud. Van het overlijden is aangifte gedaan [bron: akte 50].
4 Gerardus Suijkerbuijk [QuMa0037204], geboren op 25-06-1895 in Wouw. Van de geboorte is aangifte gedaan [bron: akte 67]. Gerardus is overleden op 21-05-1896 in Wouw, 10 maanden oud. Van het overlijden is aangifte gedaan [bron: akte 42].
5 Adrianus Suijkerbuijk [QuMa0037204], geboren op 19-07-1897 in Wouw. Volgt VI-bx.
6 Petrus Johannes Suijkerbuijk [QuMa0037204], geboren op 13-06-1899 in Wouw. Volgt VI-by.
7 Gerardus Marinus Suijkerbuijk [QuMa0037204], geboren op 15-04-1901 in Wouw. Van de geboorte is aangifte gedaan [bron: akte 38]. Gerardus is overleden

op 12-06-1902 in Wouw, 1 jaar oud. Van het overlijden is aangifte gedaan [bron: akte 47].
8 Johannes Suijkerbuijk [QuMa0037204], geboren op 27-02-1902 in Wouw. Volgt VI-bz.
9 Petronella Suijkerbuijk [QuMa0037204], geboren op 06-09-1903 in Wouw. Van de geboorte is aangifte gedaan [bron: akte 100]. Petronella is overleden op 23-10-1904 in Wouw, 1 jaar oud. Van het overlijden is aangifte gedaan [bron: akte 69].
10 Gerardus Suijkerbuijk [QuMa0037204], geboren op 16-10-1906 in Wouw. Van de geboorte is aangifte gedaan [bron: akte 116]. Gerardus is overleden op 09-04-1907 in Wouw, 5 maanden oud. Van het overlijden is aangifte gedaan [bron: Akte 25].
11 Petronella Suijkerbuijk [QuMa0037204], geboren op 31-07-1909 in Wouw. Van de geboorte is aangifte gedaan [bron: akte 96]. Petronella is overleden op 01-12-1910 in Wouw, 1 jaar oud. Van het overlijden is aangifte gedaan [bron: akte 84].
12 Cornelis Suijkerbuijk [QuMa0037204], geboren op 07-08-1911 in Wouw. Volgt VI-ca.

V-ad Cornelis Broos [QuMa0037203] is geboren op 10-11-1864 in Wouw, zoon van Josephus Broos [Quma0040803] en Adriana Elsackers [QuMa0037202] (zie IV-l). Van de geboorte is aangifte gedaan [bron: akte 82]. Cornelis is overleden op 20-01-1938 in Roosendaal, 73 jaar oud. Van het overlijden is aangifte gedaan [bron: akte 26]. Cornelis:
(1) trouwde, 23 jaar oud, op 03-05-1888 in Wouw [bron: akte 13] met **Petronilla Beks [Quma0085404]**, 20 jaar oud. Petronilla is geboren op 17-08-1867 in Steenbergen, dochter van Jacobus Beks [Quma0085403] en Maria Elisabeth Oerlemans [QuMa0135005]. Petronilla is overleden op 17-03-1889 in Wouw, 21 jaar oud. Van het overlijden is aangifte gedaan [bron: akte 29].
(2) trouwde, 26 jaar oud, op 25-06-1891 in Wouw [bron: akte 17] met **Johanna Rommers [Quma0081805]**, 32 jaar oud. Johanna is geboren op 21-08-1858 in Rucphen & Sprundel, dochter van Andries Rommers [Quma0081804] en Henrica Schepers [QuMa0176604]. Johanna is overleden op 19-05-1939 in Roosendaal, 80 jaar oud.

Kind van Cornelis en Petronilla:

1 Jacobus Broos [QuMa0037204], geboren op 15-03-1889 in Wouw. Volgt VI-cb.

Kinderen van Cornelis en Johanna:

2 Adriana Maria Broos [QuMa0037204], geboren op 06-10-1892 in Roosendaal. Volgt VI-cc.
3 Henrica Cornelia Broos [QuMa0037204], geboren op 15-03-1894 in Roosendaal. Van de geboorte is aangifte gedaan [bron: akte 102]. Henrica is overleden op 21-07-1894 in Roosendaal, 4 maanden oud.
4 Maria Henrica Cornelia Broos [QuMa0037204], geboren op 19-09-1895 in Roosendaal. Van de geboorte is aangifte gedaan [bron: akte 318]. Maria is overleden op 03-10-1895 in Roosendaal, 14 dagen oud.

V-ae Maria Broos [QuMa0037203] is geboren op 20-08-1866 in Wouw, dochter van Josephus Broos [Quma0040803] en Adriana Elsackers [QuMa0037202] (zie IV-l). Van de geboorte is aangifte gedaan [bron: akte 40]. Maria trouwde, 32 jaar oud, op 20-10-1898 in Wouw met **Adrianus Pauwels**, 38 jaar oud. Adrianus is geboren op 04-01-1860 in Oosterhout, zoon van Johannes Pauwels en Lambertina van Dongen.

Kinderen van Maria uit onbekende relatie:

1 Adriana Maria Broos [QuMa0037204], geboren op 09-04-1890 in Wouw.
2 Martinus Broos [QuMa0037204], geboren op 01-04-1893 in Wouw. Martinus is overleden op 23-09-1894 in Wouw, 1 jaar oud.
3 Marinus Broos [QuMa0037204], geboren op 17-02-1895 in Wouw.

V-af Rochus Broos [QuMa0037203] is geboren op 29-08-1873 in Wouw, zoon van Josephus Broos [Quma0040803] en Adriana Elsackers [QuMa0037202] (zie IV-l). Van de geboorte is aangifte gedaan [bron: akte 82]. Rochus trouwde, 22 jaar oud, op 24-09-1895 in Roosendaal [bron: akte 55] met **Johanna Simons [QuMa0046604]**, 20 jaar oud. Johanna is geboren op 08-11-1874 in Wouw, dochter van Antonij Simons en Wilhelmina de Rooij [QuMa0046603]. Van de geboorte is aangifte gedaan op 09-11-1874 [bron: akte 84].

Kinderen van Rochus en Johanna:

1 Josephus Broos [QuMa0037204], geboren op 03-07-1896 in Roosendaal. Josephus is overleden op 10-07-1896 in Roosendaal, 7 dagen oud.
2 Wilhelmina Broos [QuMa0037204], geboren op 12-07-1897 in Roosendaal.
3 Adrianus Broos [QuMa0037204], geboren op 03-03-1900 in Roosendaal. Adrianus is overleden op 09-11-1902 in Menglingshausen (D), 2 jaar oud.
4 Antonius Broos [QuMa0037204], geboren op 05-06-1902 in Monshofen (D).
5 Joseph Broos [QuMa0037204], geboren op 29-12-1904 in Menglingshausen (D).

V-ag Cornelia Elsackers [QuMa0037203] is geboren op 09-12-1860 in Wouw, dochter van Antonius Elsackers [QuMa0037202] (zie IV-m) en Dingena Deelen [Quma0040803]. Van de geboorte is aangifte gedaan [bron: akte 68]. Cornelia is overleden op 24-05-1950 in Roosendaal & Nispen, 89 jaar oud. Van het overlijden is aangifte gedaan [bron: akte 128]. Cornelia trouwde, 28 jaar oud, op 08-08-1889 in Roosendaal [bron: akte 42] met **Gerardus van Gaans [QuMa0036003]**, 28 jaar oud. Gerardus is geboren op 18-09-1860 in Steenbergen, zoon van Dominicus van Gaans [QuMa0036002] en Maria Wouts [QuMa0131105]. Van de geboorte is aangifte gedaan [bron: akte 106]. Gerardus is overleden op 12-03-1915 in Roosendaal & Nispen, 54 jaar oud.

Kinderen van Cornelia en Gerardus:

1 Maria Cornelia van Gaans [QuMa0036004], geboren op 21-10-1890 in Steenbergen.
2 Antonius Adrianus van Gaans [QuMa0036004], geboren op 02-11-1893 in Steenbergen. Volgt VI-cd.
3 Martina Maria van Gaans [QuMa0036004], geboren op 29-12-1895 in Steenbergen. Volgt VI-ce.
4 Elisabeth Carolina van Gaans [QuMa0036004], geboren op 13-10-1898 in Steenbergen. Volgt VI-cf.
5 Johanna Cornelia van Gaans [QuMa0036004], geboren op 21-02-1902 in Roosendaal. Volgt VI-cg.

V-ah Johanna Elsackers [QuMa0037203] is geboren op 29-09-1862 in Wouw, dochter van Antonius Elsackers [QuMa0037202] (zie IV-m) en Dingena Deelen [Quma0040803].

Van de geboorte is aangifte gedaan [bron: akte 52]. Johanna is overleden op 12-06-1933 in Roosendaal & Nispen, 70 jaar oud. Van het overlijden is aangifte gedaan [bron: akte 107]. Johanna trouwde, 25 jaar oud, op 03-05-1888 in Wouw [bron: akte 7] met **Adrianus Meesters [QuMa0037803]**, 27 jaar oud. Adrianus is geboren op 04-12-1860 in Roosendaal & Nispen, zoon van Antonij Meesters [Quma0093203] en Johanna van der Heijden [QuMa0037802]. Adrianus is overleden op 02-05-1936 in Roosendaal & Nispen, 75 jaar oud. Van het overlijden is aangifte gedaan [bron: akte 94].

Kinderen van Johanna en Adrianus:

1 Johanna Meesters [QuMa0037204], geboren op 01-02-1889 in Roosendaal. Volgt VI-ch.
2 Antonius Meesters [QuMa0037204], geboren op 10-10-1891 in Roosendaal. Van de geboorte is aangifte gedaan [bron: akte 326]. Antonius is overleden op 01-02-1892 in Roosendaal, 3 maanden oud. Van het overlijden is aangifte gedaan [bron: akte 47].
3 Dimphna Cornelia Meesters [QuMa0037204], geboren op 09-01-1893 in Roosendaal. Volgt VI-ci.
4 Petronella Cornelia Meesters [QuMa0037204], geboren op 16-12-1894 in Roosendaal. Volgt VI-cj.
5 Antonius Meesters [QuMa0037204], geboren op 20-04-1897 in Roosendaal. Volgt VI-ck.
6 Johanna Meesters [QuMa0037204], geboren op 03-05-1899 in Roosendaal.
7 Marinus Johannes Meesters [QuMa0037204], geboren op 03-05-1899 in Roosendaal & Nispen. Van de geboorte is aangifte gedaan [bron: akte 156].
8 Doodgeboren Dochter Meesters [QuMa0037204], levenloos geboren dochter, geboren op 31-12-1900 in Roosendaal. Van het overlijden is aangifte gedaan [bron: akte 3].
9 Elisabeth Adriana Meesters [QuMa0037204], geboren op 22-12-1902 in Roosendaal. Volgt VI-cl.
10 Doodgeboren Zoon Meesters [QuMa0037204], levenloos geboren zoon, geboren op 13-11-1905 in Roosendaal. Van het overlijden is aangifte gedaan [bron: Akte 250].

V-ai Elizabeth Catharina Elsackers [QuMa0037203] is geboren op 06-10-1870 in Wouw, dochter van Antonius Elsackers [QuMa0037202] (zie IV-m) en Dingena Deelen [Quma0040803]. Van de geboorte is aangifte gedaan [bron: akte 75]. Elizabeth:
(1) trouwde, 19 jaar oud, op 14-08-1890 in Roosendaal [bron: akte 52] met **Johannes (Jan) de Jong [Quma0070405]**, 21 jaar oud. Jan is geboren op 10-07-1869 in Kruisland, zoon van Petrus de Jong [Quma0070404] en Cornelia Clarijs [QuMa0135404]. Jan is overleden op 21-05-1897 in Roosendaal, 27 jaar oud.
(2) trouwde, 28 jaar oud, op 30-01-1899 in Roosendaal [bron: akte 8] met **Albertus Ludovicus Wilhelmus Meijer**, 29 of 30 jaar oud. Albertus is geboren in 1869 in Assen.

V-aj Petronella Elsackers [QuMa0037203] is geboren op 26-08-1875 in Wouw, dochter van Antonius Elsackers [QuMa0037202] (zie IV-m) en Dingena Deelen [Quma0040803]. Van de geboorte is aangifte gedaan [bron: akte 75]. Petronella trouwde, 24 jaar oud, op 05-02-1900 in Breda [bron: akte 21] met **Cornelis van der Wulp**, 24 jaar oud. Cornelis is geboren op 28-02-1875 in Breda, zoon van Antonius van der Wulp en Maria Fransen.

V-ak Adriana Elsackers [QuMa0037203] is geboren op 24-02-1879 in Wouw, dochter van Antonius Elsackers [QuMa0037202] (zie IV-m) en Dingena Deelen [Quma0040803].

Adriana trouwde, 21 jaar oud, op 22-10-1900 in Roosendaal [bron: akte 81] met **Wilhelmus Antonius Johannes Biezen**.

V-al Henricus van Eekelen [QuMa0037203] is geboren op 01-11-1857 in Halsteren, zoon van Petrus van Eekelen [QuMa0037202] (zie IV-p) en Anna Nijssen [QuMa0272007]. Van de geboorte is aangifte gedaan [bron: akte 73]. Henricus is overleden op 27-10-1905 in Halsteren, 47 jaar oud. Henricus trouwde, 32 jaar oud, op 27-11-1889 in Halsteren [bron: akte 19] met **Anna Cornelia Proost [Quma0072403]**, 26 jaar oud. Anna is geboren op 22-12-1862 in Halsteren, dochter van Johannis Proost [Quma0072402] en Jacoba Karremans [QuMa1236204]. Anna is overleden op 25-02-1914 in Halsteren, 51 jaar oud.

Kinderen van Henricus en Anna:

1 Johannes Hendrikus van Eekelen [QuMa0037204], geboren op 23-10-1886 in Halsteren. Volgt VI-cm.
2 Petrus van Eekelen [QuMa0037204], geboren op 26-07-1891 in Halsteren. Van de geboorte is aangifte gedaan [bron: akte 50]. Petrus is overleden op 12-12-1891 in Halsteren, 4 maanden oud. Van het overlijden is aangifte gedaan [bron: akte 81].
3 Petrus van Eekelen [QuMa0037204], geboren op 23-10-1892 in Halsteren. Van de geboorte is aangifte gedaan [bron: akte 70]. Petrus is overleden op 06-04-1893 in Halsteren, 5 maanden oud.
4 Jacoba van Eekelen [QuMa0037204], geboren op 23-09-1894 in Halsteren. Volgt VI-cn.
5 Cornelis van Eekelen [QuMa0037204], geboren op 28-07-1896 in Halsteren. Cornelis is overleden op 14-09-1896 in Halsteren, 1 maand oud.
6 Antonius Gerardus van Eekelen [QuMa0037204], geboren op 06-10-1898 in Halsteren. Antonius is overleden op 11-03-1915 in Halsteren, 16 jaar oud.
7 Petrus van Eekelen [QuMa0037204], geboren op 22-07-1901 in Halsteren. Petrus is overleden op 05-08-1901 in Halsteren, 14 dagen oud.
8 Adrianus van Eekelen [QuMa0037204], geboren op 02-11-1902 in Halsteren. Adrianus is overleden op 21-07-1903 in Halsteren, 8 maanden oud.
9 Petronella van Eekelen [QuMa0037204], geboren op 03-05-1905 in Halsteren. Petronella is overleden op 17-06-1905 in Halsteren, 1 maand oud.

V-am Cornelis van Eekelen [QuMa0037203] is geboren op 31-01-1859 in Halsteren, zoon van Petrus van Eekelen [QuMa0037202] (zie IV-p) en Anna Nijssen [QuMa0272007]. Cornelis is overleden op 27-03-1942 in Halsteren St. Elizabeth, 83 jaar oud. Cornelis trouwde, 27 jaar oud, op 28-01-1887 in Halsteren [bron: akte 1] met **Cornelia Catharina Rommels [QuMa0144406]**, 26 jaar oud. Cornelia is geboren op 08-01-1861 in Halsteren, dochter van Petrus Rommels [QuMa0144405] en Paulina van den Berg [QuMa0159804]. Cornelia is overleden op 25-10-1943 in Halsteren, 82 jaar oud.

Kinderen van Cornelis en Cornelia:

1 Paulina Adriana van Eekelen [QuMa0037204], geboren op 10-08-1887 in Halsteren. Van de geboorte is aangifte gedaan [bron: akte 50]. Paulina is overleden op 18-10-1890 in Halsteren, 3 jaar oud. Van het overlijden is aangifte gedaan [bron: akte 58].
2 Adriana Maria van Eekelen [QuMa0037204], geboren op 13-11-1889 in Halsteren. Van de geboorte is aangifte gedaan [bron: akte 93]. Adriana is overleden op 25-02-1890 in Halsteren, 3 maanden oud. Van het overlijden is aangifte gedaan [bron: akte 16].

3 Petrus Johannes van Eekelen [QuMa0037204], geboren op 17-12-1890 in Halsteren. Volgt VI-co.
4 Adrianus van Eekelen [QuMa0037204], geboren op 02-03-1892 in Halsteren. Van de geboorte is aangifte gedaan [bron: akte 13].
5 Paulina Adriana van Eekelen [QuMa0037204], geboren op 01-10-1893 in Halsteren. Volgt VI-cp.
6 Antonius van Eekelen [QuMa0037204], geboren op 04-11-1894 in Halsteren. Van de geboorte is aangifte gedaan [bron: akte 87]. Antonius is overleden op 29-11-1894 in Halsteren, 25 dagen oud. Van het overlijden is aangifte gedaan [bron: akte 68].
7 Antonius van Eekelen [QuMa0037204], geboren op 18-05-1896 in Halsteren. Antonius is overleden op 03-05-1897 in Roosendaal, 11 maanden oud.
8 Maria van Eekelen [QuMa0037204], geboren op 24-07-1897 in Halsteren. Maria is overleden op 09-10-1897 in Roosendaal, 2 maanden oud.
9 Helena van Eekelen [QuMa0037204], geboren op 29-12-1898 in Halsteren. Helena is overleden op 23-03-1900 in Roosendaal, 1 jaar oud.
10 Helena van Eekelen [QuMa0037204], geboren op 05-07-1900 in Halsteren. Volgt VI-cq.

V-an Antonius Johannes van Eekelen [QuMa0037203] is geboren op 10-08-1866 in Halsteren, zoon van Petrus van Eekelen [QuMa0037202] (zie IV-p) en Anna Nijssen [QuMa0272007]. Van de geboorte is aangifte gedaan [bron: akte 53]. Antonius is overleden op 08-05-1921 in Bergen op Zoom, 54 jaar oud. Antonius trouwde, 29 jaar oud, op 11-10-1895 in Halsteren met **Joanna Maria Luijks [QuMa0159805]**, 23 jaar oud. Joanna is geboren op 12-05-1872 in Halsteren, dochter van Cornelis Luijks [QuMa2248807] en Anna Catharina Dietvorst [QuMa0159804].

Kinderen van Antonius en Joanna:

1 Cornelis van Eekelen [QuMa0037204], geboren op 27-09-1896 in Halsteren. Volgt VI-cr.
2 Anna Catharina van Eekelen [QuMa0037204], geboren op 23-12-1897 in Halsteren. Volgt VI-cs.
3 Petrus Johannes van Eekelen [QuMa0037204], geboren op 28-06-1899 in Halsteren. Volgt VI-ct.
4 Catharina van Eekelen [QuMa0037204], geboren op 02-03-1901 in Halsteren. Catharina is overleden op 21-09-1901 in Halsteren, 6 maanden oud.
5 Catharina Cornelia van Eekelen [QuMa0037204], geboren op 12-05-1903 in Halsteren. Volgt VI-cu.
6 Adrianus Cornelis van Eekelen [QuMa0037204], geboren op 17-11-1904 in Halsteren. Volgt VI-cv.
7 Anna Maria van Eekelen [QuMa0037204], geboren op 30-07-1907 in Halsteren. Volgt VI-cw.
8 Adriana Cornelia van Eekelen [QuMa0037204], geboren op 20-02-1909 in Halsteren. Adriana is overleden op 22-01-1912 in Halsteren, 2 jaar oud.
9 Petronella van Eekelen [QuMa0037204], geboren op 18-10-1910 in Halsteren. Petronella is overleden op 26-04-1911 in Bergen op Zoom, 6 maanden oud. Van het overlijden is aangifte gedaan [bron: akte 127].
10 Cornelia van Eekelen [QuMa0037204], geboren op 23-03-1912 in Bergen op Zoom. Van de geboorte is aangifte gedaan [bron: akte 136]. Cornelia is overleden op 02-03-1914 in Bergen op Zoom, 1 jaar oud. Van het overlijden is aangifte gedaan [bron: akte 55].

11 Pieternella van Eekelen [QuMa0037204], geboren op 29-07-1913 in Bergen op Zoom. Volgt VI-cx.
12 Cornelia van Eekelen [QuMa0037204], geboren op 10-03-1915 in Bergen op Zoom. Van de geboorte is aangifte gedaan [bron: akte 119]. Cornelia is overleden op 06-12-1926 in Bergen op Zoom, 11 jaar oud. Van het overlijden is aangifte gedaan [bron: Akte 250].

V-ao Adriana Maria van Eekelen [QuMa0037203] is geboren op 23-07-1870 in Halsteren, dochter van Petrus van Eekelen [QuMa0037202] (zie IV-p) en Anna Nijssen [QuMa0272007]. Van de geboorte is aangifte gedaan [bron: akte 50]. Adriana is overleden op 31-10-1947 in Halsteren, 77 jaar oud. Adriana trouwde, 22 jaar oud, op 15-03-1893 in Halsteren [bron: akte 5] met **Marijnus Luijks [QuMa0128007]**, 25 jaar oud. Marijnus is geboren op 04-07-1867 in Halsteren, zoon van Petrus Luijks [QuMa0136005] en Anna Maria Luijkx [QuMa0128006]. Marijnus is overleden op 28-08-1956 in Halsteren, 89 jaar oud.

Beroepen:
kolenhandelaar
tuinder

Kinderen van Adriana en Marijnus:

1 Maria Luijks [QuMa0037204], geboren op 18-10-1893 in Halsteren. Volgt VI-cy.
2 Anna Cornelia Luijks [QuMa0037204], geboren op 23-07-1895 in Halsteren. Volgt VI-cz.
3 Catharina Luijks [QuMa0037204], geboren op 03-10-1896 in Halsteren. Volgt VI-da.
4 Johanna Luijks [QuMa0037204], geboren op 16-11-1897 in Halsteren. Johanna is overleden op 24-10-1898 in Halsteren, 11 maanden oud.
5 Johanna Luijks [QuMa0037204], geboren op 16-03-1899 in Halsteren. Volgt VI-db.
6 Petrus Luijks [QuMa0037204], geboren op 05-07-1900 in Halsteren. Volgt VI-dc.
7 Adrianus Luijks [QuMa0037204], geboren op 14-05-1902 in Halsteren. Adrianus is overleden op 09-03-1924 in Halsteren, 21 jaar oud.
8 Johannes Baptist Luijks [QuMa0037204], geboren op 26-07-1903 in Halsteren. Volgt VI-dd.
9 Adriana Cornelia Luijks [QuMa0037204], geboren op 13-10-1904 in Halsteren. Adriana is overleden op 04-11-1917 in Halsteren, 13 jaar oud.
10 Theodorus Luijks [QuMa0037204], geboren op 10-03-1906 in Halsteren. Volgt VI-de.
11 Cornelis Luijks [QuMa0037204], geboren op 24-02-1908 in Halsteren. Volgt VI-df.
12 Hendrikus Luijks [QuMa0037204], geboren op 19-03-1909 in Halsteren. Volgt VI-dg.
13 Anna Luijks [QuMa0037204], geboren op 30-11-1911 in Halsteren. Volgt VI-dh.
14 Antonius Marinus Luijks [QuMa0037204], geboren op 09-07-1913 in Halsteren. Volgt VI-di.
15 Petronella Luijks [QuMa0037204], geboren op 21-12-1914 in Halsteren. Volgt VI-dj.

V-ap Petrus Matthijssen [QuMa0037203] is geboren op 11-10-1853 in Wouw, zoon van Hendricus Matthijssen en Maria Elisabeth van Eekelen [QuMa0037202] (zie IV-q). Van de geboorte is aangifte gedaan [bron: akte 51].
Notitie bij de geboorte van Petrus: *Gewettigd*
Petrus trouwde, 18 jaar oud, op 19-02-1872 in Woensdrecht met **Anna Cornelia Elst [QuMa0315407]**, 42 jaar oud. Anna is geboren op 16-02-1830 in Bergen op Zoom, dochter van Jacobus Elst [QuMa0315406] en Maria Catharina Verbraeck [QuMa0335204]. Anna is overleden op 29-07-1910 in Bergen op Zoom, 80 jaar oud.

V-aq Petrus van Eekelen [QuMa0037203] is geboren op 02-05-1857 in Wouw, zoon van Nicolaas van Eekelen [QuMa0037202] (zie IV-r) en Dingena van Meer [Quma0064004]. Van de geboorte is aangifte gedaan [bron: akte 28]. Petrus is overleden op 27-11-1900 in Wouw, 43 jaar oud. Van het overlijden is aangifte gedaan [bron: akte 110]. Petrus trouwde, 24 jaar oud, op 20-09-1881 in Wouw [bron: Akte 24] met **Johanna Catharina van Agtmaal [QuMa0282008]**, 21 jaar oud. Johanna is geboren op 25-01-1860 in Essen, dochter van Petrus Johannes van Agtmaal [QuMa0282007] en Maria Dimphna Schrauwen [QuMa0299405].

Kinderen van Petrus en Johanna:

1 Nicolaas Ludovicus van Eekelen [QuMa0037204], geboren op 02-08-1882 in Wouw. Volgt VI-dk.
2 Dymphna van Eekelen [QuMa0037204], geboren op 03-08-1883 in Wouw. Dymphna is overleden op 13-09-1883 in Wouw, 1 maand oud. Van het overlijden is aangifte gedaan [bron: akte 44].
3 Maria Elisabeth van Eekelen [QuMa0037204], geboren op 22-09-1884 in Wouw. Maria is overleden op 04-10-1884 in Wouw, 12 dagen oud. Van het overlijden is aangifte gedaan [bron: akte 66].
4 Maria Elisabeth van Eekelen [QuMa0037204], geboren op 22-11-1885 in Wouw. Volgt VI-dl.
5 Johannes van Eekelen [QuMa0037204], geboren op 25-11-1886 in Wouw.
6 Dymphna Maria van Eekelen [QuMa0037204], geboren op 16-06-1888 in Wouw. Van de geboorte is aangifte gedaan [bron: akte 49]. Dymphna is overleden op 26-08-1888 in Wouw, 2 maanden oud. Van het overlijden is aangifte gedaan [bron: akte 64].
7 Cornelis van Eekelen [QuMa0037204], geboren op 02-09-1889 in Wouw.
8 Theodorus van Eekelen [QuMa0037204], gedoopt op 25-01-1891 in Wouw. Volgt VI-dm.
9 Anna Maria van Eekelen [QuMa0037204], geboren op 04-08-1892 in Wouw. Anna is overleden op 22-09-1892 in Wouw, 1 maand oud. Van het overlijden is aangifte gedaan [bron: akte 86].
10 Lisa Maria van Eekelen [QuMa0037204], geboren op 04-05-1894 in Wouw. Volgt VI-dn.

V-ar Wilhelmus van Eekelen [QuMa0037203] is geboren op 12-02-1864 in Wouw, zoon van Nicolaas van Eekelen [QuMa0037202] (zie IV-r) en Dingena van Meer [Quma0064004]. Van de geboorte is aangifte gedaan [bron: akte 20]. Wilhelmus is overleden op 03-03-1923 in Bergen op Zoom, 59 jaar oud. Wilhelmus trouwde, 23 jaar oud, op 28-04-1887 in Wouw [bron: akte 4] met **Anna Maria Schuurbiers [QuMa0032204]**, 23 jaar oud. Anna is geboren op 26-12-1863 in Bergen op Zoom, dochter van Martinus Schuurbiers [Quma0261005] en Adriana van Kaam

[QuMa0032203]. Anna is overleden op 08-09-1931 in Bergen op Zoom, 67 jaar oud. Van het overlijden is aangifte gedaan [bron: akte 198].

Kinderen van Wilhelmus en Anna:

1 Nicolaas van Eekelen [QuMa0032205], geboren op 08-08-1887 in Bergen op Zoom. Volgt VI-do.
2 Adriana van Eekelen [QuMa0032205], geboren op 05-12-1888 in Bergen op Zoom. Volgt VI-dp.
3 Cornelis Martinus van Eekelen [QuMa0032205], geboren op 05-03-1890 in Bergen op Zoom. Van de geboorte is aangifte gedaan [bron: akte 82]. Cornelis is overleden op 11-03-1909 in Bergen op Zoom, 19 jaar oud. Van het overlijden is aangifte gedaan [bron: akte 51].
4 Maria Dijmphna van Eekelen [QuMa0032205], geboren op 01-07-1891 in Bergen op Zoom. Van de geboorte is aangifte gedaan [bron: Akte 255]. Maria is overleden op 02-11-1891 in Bergen op Zoom, 4 maanden oud. Van het overlijden is aangifte gedaan [bron: akte 191].
5 Dijmphna Antonia van Eekelen [QuMa0032205], geboren op 21-11-1892 in Bergen op Zoom. Volgt VI-dq.
6 Cornelis Wilhelmus van Eekelen [QuMa0032205], geboren op 19-04-1895 in Bergen op Zoom. Volgt VI-dr.
7 Petrus van Eekelen [QuMa0032205], geboren op 16-02-1897 in Bergen op Zoom. Volgt VI-ds.
8 Albertus Johannes van Eekelen [QuMa0032205], geboren op 01-03-1899 in Bergen op Zoom. Van de geboorte is aangifte gedaan [bron: akte 69]. Albertus is overleden op 07-08-1899 in Bergen op Zoom, 5 maanden oud. Van het overlijden is aangifte gedaan [bron: akte 135].
9 Nicolaas Johannes van Eekelen [QuMa0032205], geboren op 11-03-1900 in Bergen op Zoom. Volgt VI-dt.
10 Maria Adriana van Eekelen [QuMa0032205], geboren op 04-05-1903 in Bergen op Zoom. Van de geboorte is aangifte gedaan [bron: akte 153]. Maria is overleden op 14-11-1903 in Bergen op Zoom, 6 maanden oud. Van het overlijden is aangifte gedaan [bron: akte 218].
11 Antonius Martinus van Eekelen [QuMa0032205], geboren op 26-06-1904 in Bergen op Zoom. Volgt VI-du.

V-as Adrianus van Eekelen [QuMa0037203] is geboren op 28-04-1867 in Wouw, zoon van Nicolaas van Eekelen [QuMa0037202] (zie IV-r) en Dingena van Meer [Quma0064004]. Van de geboorte is aangifte gedaan [bron: akte 23]. Adrianus trouwde, 44 jaar oud, op 17-05-1911 in Amsterdam met **Johanna Petronella van der Velden**, 37 jaar oud. Johanna is geboren op 27-02-1874 in Amsterdam.

Kinderen van Adrianus en Johanna:

1 Adriana van Eekelen [QuMa0037204], geboren op 24-12-1911 in Amsterdam.
2 Hendrika van Eekelen [QuMa0037204], geboren op 06-02-1915 in Amsterdam.
3 Dimphna van Eekelen [QuMa0037204], geboren op 02-07-1920 in Amsterdam.

V-at Antonius van Eekelen [QuMa0037203] is geboren op 27-05-1870 in Wouw, zoon van Nicolaas van Eekelen [QuMa0037202] (zie IV-r) en Dingena van Meer [Quma0064004]. Van de geboorte is aangifte gedaan [bron: akte 47]. Antonius is

overleden op 22-05-1925 in Wouw, 54 jaar oud. Van het overlijden is aangifte gedaan [bron: akte 96]. Antonius:
(1) trouwde, 25 jaar oud, op 07-11-1895 in Bergen op Zoom [bron: akte 79] met **Aleida Beerentsen**, 28 of 29 jaar oud. Aleida is geboren in 1866 in Zutphen, dochter van Elbert Beerentsen en Aleida Gerritsen. Aleida is overleden op 16-06-1912 in Bergen op Zoom, 45 of 46 jaar oud.
(2) trouwde, 42 jaar oud, op 21-10-1912 in Bergen op Zoom [bron: akte 111] met **Alida Verkerk**, 39 jaar oud. Alida is geboren op 12-03-1873 in Alphen a/d Rijn, dochter van Jan Verkerk en Johanna van Willigen.

Kind van Antonius en Alida:

1 Nicolaas Antonius van Eekelen [QuMa0037204], geboren op 29-07-1914 in Bergen op Zoom. Volgt VI-dv.

V-au Anna Maria van Eekelen [QuMa0037203] is geboren op 01-11-1865 in Wouw, dochter van Cornelis van Eekelen [QuMa0037202] (zie IV-s) en Anna Maria Besters [QuMa0128005]. Van de geboorte is aangifte gedaan [bron: akte 72]. Anna is overleden op 26-12-1935 in Bergen op Zoom, 70 jaar oud. Van het overlijden is aangifte gedaan [bron: akte 315]. Anna trouwde, 20 jaar oud, op 06-05-1886 in Woensdrecht [bron: akte 9] met **Adrianus Suijkerbuijk [Quma0086605]**, 29 jaar oud. Adrianus is geboren op 18-10-1856 in Bergen op Zoom, zoon van Cornelis Suijkerbuijk [QuMa0158003] en Dijmphna Lambregts [Quma0086604]. Van de geboorte is aangifte gedaan [bron: akte 180]. Adrianus is overleden op 26-12-1935 in Bergen op Zoom, 79 jaar oud.

Kinderen van Anna en Adrianus:

1 Cornelis Suijkerbuijk [QuMa0037204], geboren op 02-09-1886 in Bergen op Zoom. Volgt VI-dw.
2 Johannes Franciscus Suijkerbuijk [QuMa0037204], geboren op 11-01-1888 in Bergen op Zoom. Volgt VI-dx.
3 Josephus Suijkerbuijk [QuMa0037204], geboren op 16-03-1889 in Bergen op Zoom. Volgt VI-dy.
4 Helena Maria Suijkerbuijk [QuMa0037204], geboren op 14-01-1891 in Bergen op Zoom. Volgt VI-dz.
5 Johannes Antonius Suijkerbuijk [QuMa0037204], geboren op 05-06-1897 in Bergen op Zoom. Volgt VI-ea.
6 Petrus Johannes Suijkerbuijk [QuMa0037204], geboren op 10-11-1898 in Bergen op Zoom. Petrus is overleden op 30-11-1911 in Bergen op Zoom, 13 jaar oud.
7 Leonardus Gerardus Suijkerbuijk [QuMa0037204], geboren op 11-07-1900 in Bergen op Zoom. Leonardus is overleden op 13-09-1900 in Bergen op Zoom, 2 maanden oud.
8 Adrianus Suijkerbuijk [QuMa0037204], geboren op 07-10-1901 in Bergen op Zoom. Adrianus is overleden op 02-07-1902 in Bergen op Zoom, 8 maanden oud.
9 Machiel Suijkerbuijk [QuMa0037204], geboren op 22-01-1905 in Bergen op Zoom.

V-av Johanna van Eekelen [QuMa0037203] is geboren op 14-01-1867 in Wouw, dochter van Cornelis van Eekelen [QuMa0037202] (zie IV-s) en Anna Maria Besters [QuMa0128005]. Van de geboorte is aangifte gedaan [bron: akte 1]. Johanna is

overleden op 06-12-1941 in Wouw, 74 jaar oud. Van het overlijden is aangifte gedaan [bron: akte 58]. Johanna trouwde, 31 jaar oud, op 03-02-1898 in Wouw [bron: akte 5] met **Cornelis Brouwers [QuMa0044003]**, 29 jaar oud. Cornelis is geboren op 29-10-1868 in Roosendaal & Nispen, zoon van Petrus Jacobus Brouwers [QuMa0044002] en Johanna van Oosterbos [QuMa0326206]. Van de geboorte is aangifte gedaan [bron: akte 197]. Cornelis is overleden op 17-03-1940 in Wouw, 71 jaar oud. Van het overlijden is aangifte gedaan [bron: akte 19].

Kinderen van Johanna en Cornelis:

1 Anna Cornelia Brouwers [QuMa0037204], geboren op 11-08-1900 in Wouw. Anna is overleden op 04-09-1900 in Wouw, 24 dagen oud.
2 Anna Maria Brouwers [QuMa0037204], geboren op 28-07-1901 in Wouw. Volgt VI-eb.
3 Petrus Jacobus Brouwers [QuMa0037204], geboren op 16-08-1902 in Wouw. Volgt VI-ec.
4 Adrianus Cornelis Brouwers [QuMa0037204], geboren op 26-04-1910 in Wouw.

V-aw Adrianus van Eekelen [QuMa0037203] is geboren op 23-09-1868 in Wouw, zoon van Cornelis van Eekelen [QuMa0037202] (zie IV-s) en Anna Maria Besters [QuMa0128005]. Van de geboorte is aangifte gedaan [bron: akte 63]. Adrianus is overleden op 28-03-1910 in Wouw, 41 jaar oud. Van het overlijden is aangifte gedaan [bron: akte 27]. Adrianus trouwde, 27 jaar oud, op 03-08-1896 in Woensdrecht [bron: Akte 24] met **Isabella Louisa van den Boom [Quma0061204]**, 26 jaar oud. Isabella is geboren op 04-08-1869 in Woensdrecht, dochter van Anthonij van den Boom [Quma0061203] en Isabella Jansen. Van de geboorte is aangifte gedaan [bron: akte 44].

Kinderen van Adrianus en Isabella:

1 Cornelius Antonius van Eekelen [QuMa0037204], geboren op 09-10-1896 in Woensdrecht.
2 Adrianus van Eekelen [QuMa0037204], geboren op 05-10-1899 in Bergen op Zoom. Volgt VI-ed.
3 Jacoba Isabella van Eekelen [QuMa0037204], geboren op 21-07-1901 in Bergen op Zoom. Van de geboorte is aangifte gedaan [bron: Akte 255].
4 Antonius van Eekelen [QuMa0037204], geboren op 26-08-1903 in Bergen op Zoom. Van de geboorte is aangifte gedaan [bron: akte 307]. Antonius is overleden op 26-09-1903 in Bergen op Zoom, 1 maand oud. Van het overlijden is aangifte gedaan [bron: akte 183].
5 Philomena van Eekelen [QuMa0037204], geboren op 05-04-1905 in Wouw. Volgt VI-ee.
6 Antonius van Eekelen [QuMa0037204], geboren op 31-12-1907 in Wouw. Volgt VI-ef.
7 Ludovicus van Eekelen [QuMa0037204], geboren op 16-04-1910 in Wouw. Ludovicus is overleden op 13-10-1910 in Wouw, 5 maanden oud.

V-ax Antonius van Eekelen [QuMa0037203] is geboren op 30-09-1870 in Wouw, zoon van Cornelis van Eekelen [QuMa0037202] (zie IV-s) en Anna Maria Besters [QuMa0128005]. Van de geboorte is aangifte gedaan [bron: akte 73]. Antonius is overleden op 10-10-1951 in Steenbergen, 81 jaar oud. Antonius trouwde, 30 jaar oud, op 04-10-1900 in Wouw [bron: Akte 22] met **Johanna Sebregts [QuMa0232405]**, 24 jaar oud. Johanna is geboren op 31-12-1875 in Wouw, dochter van Henricus Sebregts

[QuMa0232404] en Antonia Valkenburg [Quma0244206]. Van de geboorte is aangifte gedaan [bron: akte 110]. Johanna is overleden op 17-07-1935 in Roosendaal, 59 jaar oud.

Kinderen van Antonius en Johanna:

1 Cornelis van Eekelen [QuMa0037204], geboren op 07-08-1901 in Wouw. Volgt VI-eg.
2 Antonia van Eekelen [QuMa0037204], geboren op 13-12-1903 in Wouw. Antonia is overleden op 03-01-1904 in Wouw, 21 dagen oud.
3 Antonia van Eekelen [QuMa0037204], geboren op 01-12-1904 in Wouw. Antonia is overleden op 08-08-1905 in Wouw, 8 maanden oud.
4 Adrianus van Eekelen [QuMa0037204], geboren op 15-07-1906 in Wouw. Volgt VI-eh.
5 Henricus Arnoldus van Eekelen [QuMa0037204], geboren op 10-08-1907 in Wouw. Henricus is overleden op 30-08-1907 in Wouw, 20 dagen oud.
6 Maria Antonia van Eekelen [QuMa0037204], geboren op 10-08-1907 in Wouw. Maria is overleden op 05-02-1908 in Wouw, 5 maanden oud.
7 Antonetta van Eekelen [QuMa0037204], geboren op 10-10-1909 in Wouw. Volgt VI-ei.
8 Hendricus Arnoldus van Eekelen [QuMa0037204], geboren op 11-02-1913 in Wouw. Volgt VI-ej.
9 Maria Elisabeth van Eekelen [QuMa0037204], geboren op 11-02-1913 in Wouw. Volgt VI-ek.
10 Antonius van Eekelen [QuMa0037204], geboren op 07-02-1915 in Wouw. Antonius is overleden op 23-02-1916 in Wouw, 1 jaar oud.

V-ay Cornelis Nicolaas van Eekelen [QuMa0037203] is geboren op 14-02-1866 in Roosendaal & Nispen, zoon van Antonius van Eekelen [QuMa0037202] (zie IV-t) en Bastiana Deijkers. Van de geboorte is aangifte gedaan [bron: akte 18]. Cornelis is overleden op 15-11-1927 in Roosendaal, 61 jaar oud. Cornelis trouwde, 28 jaar oud, op 08-09-1894 in Roosendaal [bron: akte 44] met **Catharina Maria Weijers**, 23 jaar oud. Catharina is geboren op 21-08-1871 in Batenburg, dochter van Jan Weijers en Hendrika Laurentia van Oirsow.

Kinderen van Cornelis en Catharina:

1 Doodgeboren Kind van Eekelen [QuMa0037204], levenloos geboren kind, geboren op 06-08-1896 in Roosendaal.
2 Antonetta Adriana Maria van Eekelen [QuMa0037204], geboren op 23-10-1897 in Roosendaal & Nispen. Van de geboorte is aangifte gedaan [bron: akte 385]. Antonetta is overleden op 11-02-1971 in Roosendaal, 73 jaar oud.
3 Antonius Johannes Henricus van Eekelen [QuMa0037204], geboren op 29-07-1900 in Wouw. Volgt VI-el.
4 Johannes Gerardus van Eekelen [QuMa0037204], geboren op 17-08-1905 in Roosendaal. Volgt VI-em.

V-az Catharina Petronella van Eekelen [QuMa0037203] is geboren op 11-07-1868 in Roosendaal, dochter van Antonius van Eekelen [QuMa0037202] (zie IV-t) en Bastiana Deijkers. Van de geboorte is aangifte gedaan [bron: akte 128]. Catharina is overleden op 22-07-1931 in Roosendaal, 63 jaar oud. Van het overlijden is aangifte gedaan [bron: akte 141]. Catharina trouwde, 29 jaar oud, op 16-11-1897 in Roosendaal [bron: akte 91] met

Adrianus Franciscus Hellemons [Quma0089603], 34 jaar oud. Adrianus is geboren op 05-09-1863 in Roosendaal, zoon van Cornelis Norbertus Hellemons [Quma0089602] en Adriana de Rooij [QuMa0167405]. Van de geboorte is aangifte gedaan [bron: akte 126]. Adrianus is overleden op 27-08-1932 in Roosendaal, 68 jaar oud. Van het overlijden is aangifte gedaan [bron: akte 176].

Kinderen van Catharina en Adrianus:

1 Adriana Antonia Hellemons [QuMa0037204], geboren op 07-09-1898 in Roosendaal.
2 Cornelis Adrianus Hellemons [QuMa0037204], geboren op 07-03-1900 in Roosendaal. Volgt VI-en.
3 Maria Gerarda Hellemons [QuMa0037204], geboren op 24-01-1904 in Roosendaal. Maria is overleden op 15-07-1910 in Roosendaal, 6 jaar oud. Van het overlijden is aangifte gedaan [bron: akte 132].
4 Anna Maria Elisabeth Hellemons [QuMa0037204], geboren op 27-02-1906 in Roosendaal.
5 Antonius Josephus Hellemons [QuMa0037204], geboren op 08-01-1908 in Roosendaal.

V-ba Johannes Timmermans [QuMa0037203] is geboren op 13-02-1863 in Wouw, zoon van Cornelis Timmermans [Quma0076404] en Elisabeth van Eekelen [QuMa0037202] (zie IV-u). Van de geboorte is aangifte gedaan [bron: akte 8]. Johannes trouwde, 30 jaar oud, op 04-05-1893 in Bergen op Zoom [bron: akte 34] met **Maria Goossens [Quma0070805]**, 27 jaar oud. Maria is geboren op 10-02-1866 in Steenbergen, dochter van Jacobus Franciscus Goossens [Quma0247206] en Maria Rens [Quma0070804].

V-bb Dimphna Timmermans [QuMa0037203] is geboren op 01-09-1869 in Wouw, dochter van Cornelis Timmermans [Quma0076404] en Elisabeth van Eekelen [QuMa0037202] (zie IV-u). Dimphna is overleden op 01-03-1937 in Bergen op Zoom, 67 jaar oud. Dimphna trouwde, 25 jaar oud, op 16-05-1895 in Wouw [bron: akte 10] met **Adrianus van den Bergh [Quma0076405]**, 29 jaar oud. Adrianus is geboren op 26-09-1865 in Huijbergen, zoon van Gerardus van den Bergh [Quma0076404] en Adriana Michielsen [Quma0094203]. Van de geboorte is aangifte gedaan [bron: akte 10]. Adrianus is overleden op 02-06-1941 in Heerle, 75 jaar oud.

Kinderen van Dimphna en Adrianus:

1 Elisabeth van den Bergh [QuMa0037204], geboren op 29-11-1895 in Wouw. Volgt VI-eo.
2 Adriana Petronella van den Bergh [QuMa0037204], geboren op 15-01-1897 in Wouw. Volgt VI-ep.
3 Maria van den Bergh [QuMa0037204], geboren op 12-06-1898 in Wouw. Van de geboorte is aangifte gedaan [bron: akte 63]. Maria is overleden op 20-09-1898 in Wouw, 3 maanden oud. Van het overlijden is aangifte gedaan [bron: akte 56].
4 Petronella van den Bergh [QuMa0037204], geboren op 28-06-1900 in Wouw. Van de geboorte is aangifte gedaan [bron: akte 69]. Petronella is overleden op 13-09-1902 in Wouw, 2 jaar oud. Van het overlijden is aangifte gedaan [bron: akte 65].
5 Franciscus Gerardus van den Bergh [QuMa0037204], geboren op 27-05-1902 in Wouw. Volgt VI-eq.

V-bc Anna Maria Timmermans [QuMa0037203] is geboren op 08-03-1873 in Bergen op Zoom, dochter van Cornelis Timmermans [Quma0076404] en Elisabeth van Eekelen [QuMa0037202] (zie IV-u). Van de geboorte is aangifte gedaan [bron: akte 79]. Anna trouwde, 28 jaar oud, op 26-08-1901 in Bergen op Zoom [bron: akte 59] met **Marinus Heijmans [QuMa0115605]**, 20 jaar oud. Marinus is geboren op 18-06-1881 in Wouw, zoon van Willem Heijmans [QuMa0115604] en Joanna Roosendaal. Van de geboorte is aangifte gedaan [bron: akte 47].

Kinderen van Anna en Marinus:

1 Wilhelmus Cornelis Heijmans [QuMa0037204], geboren op 31-08-1902 in Wouw. Volgt VI-er.
2 Johanna Elisabeth Heijmans [QuMa0037204], geboren op 20-08-1903 in Wouw. Volgt VI-es.
3 Cornelis Johannes Heijmans [QuMa0037204], geboren op 04-07-1905 in Wouw. Volgt VI-et.
4 Elisabeth Heijmans [QuMa0037204], geboren op 26-12-1907 in Wouw.
5 Gerardus Heijmans [QuMa0037204], geboren op 05-06-1909 in Wouw.
6 Johannes Heijmans [QuMa0037204], geboren op 08-03-1911 in Wouw. Volgt VI-eu.

V-bd Johanna Timmermans [QuMa0037203] is geboren op 14-04-1874 in Bergen op Zoom, dochter van Cornelis Timmermans [Quma0076404] en Elisabeth van Eekelen [QuMa0037202] (zie IV-u). Johanna trouwde, 21 jaar oud, op 09-05-1895 in Bergen op Zoom [bron: akte 28] met **Willem Otto [Quma0069605]**, 26 jaar oud. Willem is geboren op 11-10-1868 in Bergen op Zoom, zoon van Johannes George Otto [QuMa0282006] en Johanna Verbogt [Quma0069604].

Kinderen van Johanna en Willem:

1 Johannes Otto [QuMa0037204], geboren op 14-10-1895 in Bergen op Zoom. Volgt VI-ev.
2 Cornelis Otto [QuMa0037204], geboren op 19-11-1896 in Bergen op Zoom. Van de geboorte is aangifte gedaan [bron: akte 418]. Cornelis is overleden op 04-02-1897 in Bergen op Zoom, 2 maanden oud. Van het overlijden is aangifte gedaan [bron: akte 36].
3 Elizabeth Otto [QuMa0037204], geboren op 14-07-1898 in Bergen op Zoom. Van de geboorte is aangifte gedaan [bron: Akte 254].
4 Johannes Cornelis Otto [QuMa0037204], geboren op 29-07-1901 in Bergen op Zoom. Van de geboorte is aangifte gedaan [bron: Akte 259].
5 Dimphna Otto [QuMa0037204], geboren op 10-07-1904 in Bergen op Zoom. Volgt VI-ew.
6 Maria Johanna Otto [QuMa0037204], geboren op 11-06-1907 in Bergen op Zoom. Maria is overleden op 09-05-1908 in Bergen op Zoom, 10 maanden oud.
7 Adrianus Petrus Otto [QuMa0037204], geboren op 17-06-1908 in Bergen op Zoom. Volgt VI-ex.
8 Johanna Otto [QuMa0037204], geboren op 06-06-1911 in Bergen op Zoom.
9 Gerardus Otto [QuMa0037204], geboren op 18-09-1913 in Bergen op Zoom. Volgt VI-ey.

V-be Adriana Timmermans [QuMa0037203] is geboren op 16-01-1877 in Bergen op Zoom, dochter van Cornelis Timmermans [Quma0076404] en Elisabeth van Eekelen [QuMa0037202] (zie IV-u). Adriana is overleden op 16-11-1955 in Roosendaal & Nispen, 78 jaar oud. Van het overlijden is aangifte gedaan [bron: akte 261]. Adriana trouwde, 25 jaar oud, op 11-09-1902 in Wouw [bron: akte 31] met **Petrus Bals [Quma0067205]**, 25 jaar oud. Petrus is geboren op 19-11-1876 in Wouw, zoon van Wouterus Bals [Quma0067204] en Dimphna van Osta [QuMa0179604]. Van de geboorte is aangifte gedaan [bron: akte 97]. Petrus is overleden op 05-10-1919 in Wouw, 42 jaar oud. Van het overlijden is aangifte gedaan [bron: akte 61].

Kinderen van Adriana en Petrus:

1 Waltherus Bals [QuMa0037204], geboren op 20-04-1904 in Wouw. Volgt VI-ez.
2 Cornelis Bals [QuMa0037204], geboren op 26-05-1908 in Wouw. Volgt VI-fa.

V-bf Cornelis van Eekelen [QuMa0037203] is geboren op 20-03-1872 in Wouw, zoon van Adrianus van Eekelen [QuMa0037202] (zie IV-v) en Adriana Cornelia Paasen [Quma0068004]. Van de geboorte is aangifte gedaan [bron: akte 19]. Cornelis is overleden op 04-01-1949 in Bergen op Zoom, 76 jaar oud. Cornelis trouwde, 24 jaar oud, op 27-07-1896 in Bergen op Zoom [bron: akte 47] met **Pieternella Goossens [Quma0070805]**, 24 jaar oud. Pieternella is geboren op 15-04-1872 in Bergen op Zoom, dochter van Jacobus Franciscus Goossens [Quma0247206] en Maria Rens [Quma0070804].

Kinderen van Cornelis en Pieternella:

1 Adrianus van Eekelen [QuMa0037204], geboren op 27-11-1896 in Halsteren. Adrianus is overleden op 10-06-1902 in Halsteren, 5 jaar oud.
2 Maria Cornelia van Eekelen [QuMa0037204], geboren op 12-11-1897 in Halsteren. Maria is overleden op 13-11-1897 in Halsteren, 1 dag oud.
3 Maria Cornelia van Eekelen [QuMa0037204], geboren op 15-04-1903 in Halsteren. Volgt VI-fb.
4 Doodgeboren Dochter van Eekelen [QuMa0037204], levenloos geboren dochter, geboren op 17-11-1904 in Halsteren.

V-bg Antonius van Eekelen [QuMa0037203] is geboren op 24-12-1873 in Wouw, zoon van Adrianus van Eekelen [QuMa0037202] (zie IV-v) en Adriana Cornelia Paasen [Quma0068004]. Van de geboorte is aangifte gedaan [bron: akte 111]. Antonius is overleden op 30-07-1939 in Wouw, 65 jaar oud. Antonius trouwde, 28 jaar oud, op 22-05-1902 in Wouw [bron: akte18] met **Adriana van Dongen [Quma0062205]**, 27 jaar oud. Adriana is geboren op 03-01-1875 in Wouw, dochter van Gerardus van Dongen en Cornelia van Oorschot [Quma0062204].

Kinderen van Antonius en Adriana:

1 Cornelia van Eekelen [QuMa0037204], geboren op 12-05-1904 in Wouw. Volgt VI-fc.
2 Adrianus van Eekelen [QuMa0037204], geboren op 14-02-1907 in Wouw. Volgt VI-fd.

V-bh Wilhelmina van Eekelen [QuMa0037203] is geboren op 30-03-1876 in Wouw, dochter van Adrianus van Eekelen [QuMa0037202] (zie IV-v) en Adriana Cornelia Paasen [Quma0068004]. Van de geboorte is aangifte gedaan [bron: akte 35]. Wilhelmina trouwde, 28 jaar oud, op 09-06-1904 in Wouw [bron: Akte 22] met **Ludovicus Godefridus Dekkers [Quma0076405]**, 26 jaar oud. Ludovicus is geboren op 05-02-1878 in Woensdrecht, zoon van Cornelis Dekkers [Quma0076404] en Adriana Verhulst [Quma0144204]. Van de geboorte is aangifte gedaan [bron: akte 6].

Kinderen van Wilhelmina en Ludovicus:

1 Cornelis Adrianus Dekkers [QuMa0037204], geboren op 28-09-1905 in Wouw. Volgt VI-fe.
2 Adrianus Cornelis Dekkers [QuMa0037204], geboren op 22-05-1907 in Wouw. Volgt VI-ff.
3 Antonius Josephus Dekkers [QuMa0037204], geboren op 07-02-1909 in Wouw. Antonius is overleden op 23-03-1909 in Wouw, 1 maand oud. Van het overlijden is aangifte gedaan [bron: akte 19].
4 Petrus Dekkers [QuMa0037204], geboren op 04-09-1911 in Wouw. Volgt VI-fg.

V-bi Petrus Johannes van Eekelen [QuMa0037203] is geboren op 13-11-1879 in Rijsbergen, zoon van Adrianus van Eekelen [QuMa0037202] (zie IV-v) en Adriana Cornelia Paasen [Quma0068004]. Petrus trouwde, 29 jaar oud, op 08-05-1909 in Halsteren [bron: Alkte 12] met **Anna Cornelia van Cappelle**, 26 jaar oud. Anna is geboren op 09-05-1882 in Bergen op Zoom, dochter van Jan van Capelle en Adriana van Oorschot. Van de geboorte is aangifte gedaan op 10-05-1882 [bron: akte 146].

Kinderen van Petrus en Anna:

1 Adriana van Eekelen [QuMa0037204], geboren op 29-06-1910 in Bergen op Zoom. Volgt VI-fh.
2 Adrianus van Eekelen [QuMa0037204], geboren op 16-08-1911 in Bergen op Zoom. Van de geboorte is aangifte gedaan [bron: akte 273]. Adrianus is overleden op 08-09-1911 in Bergen op Zoom, 23 dagen oud. Van het overlijden is aangifte gedaan [bron: Akte 255].
3 Cornelia van Eekelen [QuMa0037204], geboren op 05-02-1913 in Bergen op Zoom. Van de geboorte is aangifte gedaan [bron: akte 56].
4 Adrianus van Eekelen [QuMa0037204], geboren op 14-09-1915 in Bergen op Zoom. Van de geboorte is aangifte gedaan [bron: akte 395]. Adrianus is overleden op 26-06-1916 in Bergen op Zoom, 9 maanden oud. Van het overlijden is aangifte gedaan [bron: akte 184].
5 Helena van Eekelen [QuMa0037204], geboren op 18-02-1920 in Bergen op Zoom. Volgt VI-fi.
6 Petronella van Eekelen [QuMa0037204], geboren op 18-02-1920 in Bergen op Zoom. Van de geboorte is aangifte gedaan [bron: akte 94]. Petronella is overleden op 24-03-1921 in Bergen op Zoom, 1 jaar oud. Van het overlijden is aangifte gedaan [bron: akte 50].

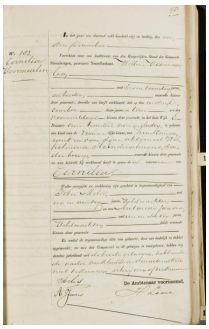

10 Voormeulen Cornelia 01-12-1885 Geboorteakte

V-bj Martinus Leonardus van Eekelen [QuMa0037203] is geboren op 30-09-1885 in Wouw, zoon van Adrianus van Eekelen [QuMa0037202] (zie IV-v) en Adriana Cornelia Paasen [Quma0068004]. Martinus is overleden op 11-07-1956 in Heerle, 70 jaar oud. Martinus trouwde, 32 jaar oud, op 02-05-1918 in Wouw [bron: akte 4] met **Cornelia Voormeulen [QuMa0014404]** (afb. 10), 32 jaar oud. Cornelia is geboren op 01-12-1885 in Steenbergen, dochter van Willem Voormeulen [QuMa0291006] en Wilhelmina Hoendervangers [QuMa0014402]. Van de geboorte is aangifte gedaan op 01-12-1885 [bron: Steenbergen akte 183]. Cornelia is overleden op 10-04-1957 in Heerle, 71 jaar oud. Van het overlijden is aangifte gedaan op 11-04-1957 [bron: akte 109].

Kinderen van Martinus en Cornelia:

1 Adriana Cornelia van Eekelen [QuMa0014405], geboren op 08-02-1919 in Wouw.
2 Wilhelmina Johanna van Eekelen [QuMa0014405], geboren op 27-04-1920 in Wouw.
3 Johanna Cornelia van Eekelen [QuMa0014405], geboren op 28-03-1922 in Wouw. Johanna is overleden op 09-04-1922 in Wouw, 12 dagen oud.
4 Johanna Cornelia van Eekelen [QuMa0014405], geboren op 25-02-1923 in Wouw. Johanna is overleden op 28-02-1923 in Wouw, 3 dagen oud.
5 Doodgeboren Kind van Eekelen [QuMa0014405], levenloos geboren kind, geboren op 11-11-1923 in Wouw.
6 Doodgeboren Kind van Eekelen [QuMa0014405], levenloos geboren kind, geboren op 24-08-1924 in Wouw.
7 Doodgeboren Kind van Eekelen [QuMa0014405], levenloos geboren kind, geboren op 21-07-1925 in Wouw.
8 Doodgeboren Kind van Eekelen [QuMa0014405], levenloos geboren kind, geboren op 22-08-1927 in Wouw.

V-bk Maria Anna van Eekelen [QuMa0037203] is geboren op 12-09-1874 in Bergen op Zoom, dochter van Johannes van Eekelen [QuMa0037202] (zie IV-w) en Elisabeth Maria Franken [Quma0085004]. Maria trouwde, 25 jaar oud, op 14-05-1900 in Bergen op Zoom [bron: akte 34] met **Adrianus Cornelis van den Boom [Quma0083406]**, 24 jaar oud. Adrianus is geboren op 06-06-1875 in Bergen op Zoom, zoon van Petrus van den Boom [Quma0244805] en Adriana Withagen [Quma0083405]. Van de geboorte is aangifte gedaan [bron: akte 159].

Kinderen van Maria en Adrianus:

1 Petrus Albertus van den Boom [QuMa0037204], geboren op 02-05-1901 in Bergen op Zoom. Van de geboorte is aangifte gedaan [bron: akte 179].

2 Adriana Johanna van den Boom [QuMa0037204], geboren op 03-06-1903 in Bergen op Zoom.
3 Johannes Petrus van den Boom [QuMa0037204], geboren op 18-07-1905 in Bergen op Zoom. Van de geboorte is aangifte gedaan [bron: akte 234]. Johannes is overleden op 20-08-1905 in Bergen op Zoom, 1 maand oud. Van het overlijden is aangifte gedaan [bron: akte 177].
4 Johannes Marinus van den Boom [QuMa0037204], geboren op 24-07-1906 in Bergen op Zoom.
5 Adrianus Johannes Maria van den Boom [QuMa0037204], geboren op 27-01-1912 in Bergen op Zoom.

V-bl Cornelis Laurentius van Eekelen [QuMa0037203] is geboren op 06-11-1883 in Bergen op Zoom, zoon van Johannes van Eekelen [QuMa0037202] (zie IV-w) en Elisabeth Maria Franken [Quma0085004]. Van de geboorte is aangifte gedaan [bron: akte 375]. Cornelis trouwde, 34 jaar oud, op 28-10-1918 in Bergen op Zoom [bron: akte 125] met **Wilhelmina Geertruida Govaarts [QuMa0468208]**, 29 jaar oud. Wilhelmina is geboren op 07-02-1889 in Bergen op Zoom, dochter van Cornelis Gerardus Govaarts [QuMa0468207] en Jacoba Theodora Weijts.

Kinderen van Cornelis en Wilhelmina:

1 Dorothea van Eekelen [QuMa0037204], geboren op 18-08-1919 in Bergen op Zoom.
2 Elisabeth Cornelia (Betsy) van Eekelen [QuMa0037204], geboren op 04-03-1922 in Bergen op Zoom. Volgt VI-fj.

V-bm Maria van Eekelen [QuMa0010602] is geboren op 31-10-1874 in Woensdrecht, dochter van Martinus van Eekelen [QuMa0037202] (zie IV-x) en Alberdina Brouwers [QuMa0010601]. Van de geboorte is aangifte gedaan [bron: akte 79]. Maria trouwde, 25 jaar oud, op 03-01-1900 in Woensdrecht [bron: akte 1] met **Cornelis van Eekeren [QuMa0468207]**, 27 jaar oud. Cornelis is geboren op 25-01-1872 in Halsteren, zoon van Michael van Eekeren [QuMa0468206] en Adriana van Muuren.

Kinderen van Maria en Cornelis:

1 Doodgeboren Zoon van Eekeren [QuMa0010603], levenloos geboren zoon, geboren op 17-03-1899 in Halsteren.
2 Petronella Alberdina van Eekeren [QuMa0010603], geboren op 22-06-1901 in Halsteren. Petronella is overleden op 22-09-1901 in Halsteren, 3 maanden oud.
3 Antonius Michael van Eekeren [QuMa0010603], geboren op 30-09-1902 in Woensdrecht.
4 Elisabeth van Eekeren [QuMa0010603], geboren op 04-06-1904 in Woensdrecht. Volgt VI-fk.
5 Martien van Eekeren [QuMa0010603], geboren op 27-06-1906 in Woensdrecht.
6 Jacobus van Eekeren [QuMa0010603], geboren op 10-11-1907 in Woensdrecht. Jacobus is overleden op 17-04-1909 in Woensdrecht, 1 jaar oud.
7 Petrus van Eekeren [QuMa0010603], geboren op 23-11-1911 in Woensdrecht.
8 Johannes van Eekeren [QuMa0010603], geboren op 30-09-1912 in Woensdrecht.
9 Cornelia van Eekeren [QuMa0010603], geboren op 23-11-1914 in Woensdrecht.
10 Franciscus van Eekeren [QuMa0010603], geboren op 17-03-1918 in Woensdrecht.

11 Johanna van Eekeren [QuMa0010603], geboren op 03-11-1920 in Woensdrecht.

V-bn Antonius van Eekelen [QuMa0010602] is geboren op 12-08-1876 in Woensdrecht, zoon van Martinus van Eekelen [QuMa0037202] (zie IV-x) en Alberdina Brouwers [QuMa0010601]. Antonius trouwde, 25 jaar oud, op 07-01-1902 in Woensdrecht [bron: Akte 2] met **Anna Catharina Moerkens [Quma0079204]**, 23 jaar oud. Anna is geboren op 26-09-1878 in Woensdrecht, dochter van Adrianus Moerkens [Quma0079203] en Johanna van Geel [QuMa0461607].

Kinderen van Antonius en Anna:

1 Cornelis van Eekelen [QuMa0010603], geboren op 21-09-1903 in Woensdrecht.
2 Dijmphna van Eekelen [QuMa0010603], geboren op 31-08-1904 in Woensdrecht. Dijmphna is overleden op 19-09-1904 in Woensdrecht, 19 dagen oud.
3 Maria van Eekelen [QuMa0010603], geboren op 29-09-1907 in Woensdrecht.

V-bo Cornelis van Eekelen [QuMa0010602] is geboren op 14-10-1877 in Woensdrecht, zoon van Martinus van Eekelen [QuMa0037202] (zie IV-x) en Alberdina Brouwers [QuMa0010601]. Van de geboorte is aangifte gedaan [bron: akte 60]. Cornelis trouwde, 43 jaar oud, op 13-01-1921 in Bergen op Zoom [bron: Akte 2] met **Johanna Vreeven [QuMa0128406]**, 54 jaar oud. Johanna is geboren op 30-11-1866 in Wouw, dochter van Eduard Vreeven en Anna Cornelia Suijkerbuijk [QuMa0128405]. Van de geboorte is aangifte gedaan [bron: akte 75]. Johanna is overleden op 16-11-1945 in Bergen op Zoom, 78 jaar oud. Van het overlijden is aangifte gedaan [bron: akte 462]. Johanna is weduwe van Petrus Wilhelm (geb. 1875), met wie zij trouwde op 08-10-1908 in Wouw [bron: akte 31].

V-bp Elisabeth van Eekelen [QuMa0010602] is geboren op 22-08-1882 in Woensdrecht, dochter van Martinus van Eekelen [QuMa0037202] (zie IV-x) en Alberdina Brouwers [QuMa0010601]. Van de geboorte is aangifte gedaan [bron: akte 57]. Elisabeth is overleden op 25-11-1955 in Woensdrecht, 73 jaar oud. Elisabeth trouwde, 25 jaar oud, op 07-01-1908 in Woensdrecht [bron: akte 1] met **Johannes Cornelis Luijsterburg [QuMa0271807]**, 29 jaar oud. Johannes is geboren op 22-08-1878 in Bergen op Zoom, zoon van Marinus Luijsterburg [QuMa0306006] en Maria de Crom [QuMa0271806].

Kinderen van Elisabeth en Johannes:

1 Alberdina Luijsterburg [QuMa0010603], geboren op 05-02-1909 in Woensdrecht. Volgt VI-fl.
2 Antonius Franciscus Luijsterburg [QuMa0010603], geboren op 05-08-1910 in Woensdrecht. Antonius is overleden op 24-10-1915 in Woensdrecht, 5 jaar oud.
3 Adrianus Luijsterburg [QuMa0010603], geboren op 26-12-1911 in Woensdrecht. Adrianus is overleden op 25-11-1913 in Woensdrecht, 1 jaar oud.
4 Dijmphna Maria Luijsterburg [QuMa0010603], geboren op 07-05-1913 in Woensdrecht. Dijmphna is overleden op 25-10-1915 in Woensdrecht, 2 jaar oud.
5 Elisabeth Johanna Luijsterburg [QuMa0010603], geboren op 30-07-1914 in Woensdrecht. Volgt VI-fm.
6 Adrianus Antonius Luijsterburg [QuMa0010603], geboren op 29-07-1916 in Woensdrecht. Adrianus is overleden op 23-03-1920 in Woensdrecht, 3 jaar oud.
7 Cornelis Luijsterburg [QuMa0010603], geboren op 14-10-1917 in Woensdrecht. Volgt VI-fn.

8 Adriana Luijsterburg [QuMa0010603], geboren op 27-12-1918 in Woensdrecht.
9 Henricus Luijsterburg [QuMa0010603], geboren op 08-04-1920 in Woensdrecht. Volgt VI-fo.
10 Johanna Luijsterburg [QuMa0010603], geboren op 13-12-1921 in Woensdrecht.
11 Adrianus Luijsterburg [QuMa0010603], geboren op 14-12-1924 in Woensdrecht.
12 Marinus Albertus Luijsterburg [QuMa0010603], geboren op 09-03-1927 in Woensdrecht.

V-bq Adriana van Eekelen [QuMa0010602] is geboren op 13-01-1884 in Woensdrecht, dochter van Martinus van Eekelen [QuMa0037202] (zie IV-x) en Alberdina Brouwers [QuMa0010601]. Adriana is overleden op 14-01-1921 in Woensdrecht, 37 jaar oud. Adriana trouwde, 22 jaar oud, op 30-11-1906 in Woensdrecht [bron: akte 34] met **Adrianus Luijsterburg [QuMa0271807]**, 23 jaar oud. Adrianus is geboren op 29-03-1883 in Bergen op Zoom, zoon van Marinus Luijsterburg [QuMa0306006] en Maria de Crom [QuMa0271806]. Adrianus is overleden op 10-03-1948 in Woensdrecht, 64 jaar oud. Adrianus trouwde later na 1921 met Maria Cornelia de Crom [QuMa0021403] (1876-1959).

Kinderen van Adriana en Adrianus:

1 Marinus Luijsterburg [QuMa0010603], geboren op 02-04-1907 in Woensdrecht. Volgt VI-fp.
2 Maria Cornelia Luijsterburg [QuMa0010603], geboren op 03-05-1908 in Bergen op Zoom. Volgt VI-fq.
3 Johannes Cornelis Luijsterburg [QuMa0010603], geboren op 24-04-1909 in Woensdrecht. Johannes is overleden op 28-07-1911 in Woensdrecht, 2 jaar oud.
4 Cornelius Luijsterburg [QuMa0010603], geboren op 27-08-1910 in Woensdrecht. Volgt VI-fr.
5 Doodgeboren Zoon Luijsterburg [QuMa0010603], levenloos geboren zoon, geboren op 27-09-1911 in Woensdrecht.
6 Adrianus Cornelis Franciscus Luijsterburg [QuMa0010603], geboren op 08-01-1913 in Woensdrecht. Volgt VI-fs.
7 Johanna Maria Luijsterburg [QuMa0010603], geboren op 21-06-1914 in Woensdrecht. Volgt VI-ft.
8 Dijmphna Maria Luijsterburg [QuMa0010603], geboren op 13-11-1915 in Woensdrecht. Volgt VI-fu.
9 Catharina Luijsterburg [QuMa0010603], geboren op 19-03-1917 in Woensdrecht. Volgt VI-fv.
10 Hendrikus Luijsterburg [QuMa0010603], geboren op 17-11-1918 in Woensdrecht. Hendrikus is overleden op 29-08-1982 in Bergen op Zoom, 63 jaar oud.
11 Johannes Luijsterburg [QuMa0010603], geboren op 12-02-1920 in Woensdrecht. Johannes is overleden op 15-05-2000 in Bergen op Zoom, 80 jaar oud.
12 Doodgeboren Zoon Luijsterburg [QuMa0010603], levenloos geboren zoon, geboren op 07-01-1921 in Woensdrecht.

V-br Maria Catharina Schoonen [QuMa0037203] is geboren op 06-04-1859 in Roosendaal, dochter van Marinus (Marijn) Schoonen [QuMa0037202] (zie IV-y) en

Joanna Timmermans [QuMa0146203]. Van de geboorte is aangifte gedaan [bron: akte 59]. Maria is overleden op 16-07-1940 in Wouw, 81 jaar oud. Van het overlijden is aangifte gedaan [bron: akte 39]. Maria trouwde, 24 jaar oud, op 09-10-1883 in Wouw met **Leonardus Cools [Quma0083204]**, 33 jaar oud. Leonardus is geboren op 02-09-1850 in Wouw, zoon van Wouter Cools [Quma0083203] en Elizabeth Franken [QuMa0134204]. Van de geboorte is aangifte gedaan [bron: akte 39]. Leonardus is overleden op 05-09-1929 in Wouw, 79 jaar oud. Van het overlijden is aangifte gedaan [bron: akte 60].

Kinderen van Maria en Leonardus:

1 Johanna Cools [QuMa0037204], geboren op 01-08-1884 in Wouw. Volgt VI-fw.
2 Marinus Cools [QuMa0037204], geboren op 13-05-1887 in Wouw. Volgt VI-fx.
3 Johannes Cools [QuMa0037204], geboren op 11-01-1892 in Wouw. Johannes is overleden op 03-08-1892 in Wouw, 6 maanden oud.
4 Elisabeth Cools [QuMa0037204], geboren op 09-07-1894 in Wouw.
5 Maria Cornelia Cools [QuMa0037204], geboren op 13-08-1896 in Wouw. Volgt VI-fy.

V-bs Maria Cornelia Schoonen [QuMa0037203] is geboren op 18-05-1861 in Bergen op Zoom, dochter van Marinus (Marijn) Schoonen [QuMa0037202] (zie IV-y) en Joanna Timmermans [QuMa0146203]. Maria is overleden op 02-02-1946 in Roosendaal, 84 jaar oud. Van het overlijden is aangifte gedaan [bron: akte 58]. Maria trouwde, 37 jaar oud, op 16-09-1898 in Roosendaal [bron: akte 57] met **Petrus van Tiggelen [QuMa0123005]**, 55 jaar oud. Petrus is geboren op 05-04-1843 in Roosendaal, zoon van Cornelis Joannes van Tiggelen [QuMa0123004] en Johannna van Heijst [QuMa0123004]. Van de geboorte is aangifte gedaan [bron: akte 65]. Petrus is overleden op 10-05-1900 in Roosendaal, 57 jaar oud. Van het overlijden is aangifte gedaan [bron: akte 88]. Petrus is weduwnaar van Wilhelmina Maatjens [QuMa0161605] (1849-1885), met wie hij trouwde op 07-05-1878 in Roosendaal [bron: akte 15]. Petrus is weduwnaar van Helena de Nijs [QuMa0495208] (1859-1897), met wie hij trouwde op 11-04-1888 in Roosendaal [bron: akte 14].

V-bt Anna Cornelia Schoonen [QuMa0037203] is geboren op 30-07-1864 in Bergen op Zoom, dochter van Marinus (Marijn) Schoonen [QuMa0037202] (zie IV-y) en Joanna Timmermans [QuMa0146203]. Anna is overleden op 04-02-1938 in Wouw, 73 jaar oud. Anna:
(1) trouwde, 27 jaar oud, op 23-11-1891 in Roosendaal [bron: akte 78] met **Cornelis Machielsen [QuMa0115605]**, 26 jaar oud. Cornelis is geboren op 05-07-1865 in Wouw, zoon van Cornelis Machielsen [QuMa0495207] en Johanna Verheijen [QuMa0115604]. Van de geboorte is aangifte gedaan [bron: akte 41]. Cornelis is overleden op 24-11-1901 in Wouw, 36 jaar oud. Van het overlijden is aangifte gedaan [bron: akte 76].
(2) trouwde, 44 jaar oud, op 08-10-1908 in Wouw [bron: akte 30] met **Karel van Dorst [Quma0086605]**, 44 jaar oud. Karel is geboren op 21-08-1864 in Roosendaal, zoon van Cornelis van Dorst [Quma0086604] en Anna Dijmphna van Hees [QuMa0182204]. Karel is overleden op 07-07-1937 in Wouw, 72 jaar oud. Karel is weduwnaar van Anna Cornelia Lambrechts [QuMa0124605] (1871-1906), met wie hij trouwde op 12-11-1891 in Wouw [bron: akte 39].

Kinderen van Anna en Cornelis:

1 Johanna Catharina Machielsen [QuMa0037204], geboren op 09-09-1892 in Wouw. Volgt VI-fz.

2 Maria Catharina Machielsen [QuMa0037204], geboren op 29-05-1894 in Wouw. Van de geboorte is aangifte gedaan [bron: akte 56]. Maria is overleden op 09-07-1906 in Wouw, 12 jaar oud. Van het overlijden is aangifte gedaan [bron: akte 51].
3 Cornelis Machielsen [QuMa0037204], geboren op 15-02-1896 in Wouw. Van de geboorte is aangifte gedaan [bron: akte 19]. Cornelis is overleden op 08-12-1953 in Rilland Bath, 57 jaar oud. Hij is begraven op 12-12-1953 in Bergen op Zoom.
4 Marinus Machielsen [QuMa0037204], geboren op 30-05-1899 in Wouw. Van de geboorte is aangifte gedaan [bron: akte 58]. Marinus is overleden op 16-04-1914 in Wouw, 14 jaar oud. Van het overlijden is aangifte gedaan [bron: Akte 25].
5 Maria Cornelia Machielsen [QuMa0037204], geboren op 23-03-1901 in Wouw. Van de geboorte is aangifte gedaan [bron: akte 32]. Maria is overleden op 16-05-1920 in Wouw, 19 jaar oud. Van het overlijden is aangifte gedaan [bron: akte 39].

Kind van Anna en Karel:

6 Doodgeboren Zoon van Dorst [QuMa0037204], levenloos geboren zoon, geboren op 11-11-1909 in Wouw.

V-bu Hendrik Schoonen [QuMa0037203] is geboren op 30-09-1866 in Roosendaal & Nispen, zoon van Marinus (Marijn) Schoonen [QuMa0037202] (zie IV-y) en Joanna Timmermans [QuMa0146203]. Van de geboorte is aangifte gedaan [bron: akte 168]. Hendrik is overleden op 09-01-1935 in Roosendaal & Nispen, 68 jaar oud. Van het overlijden is aangifte gedaan [bron: akte 7]. Hendrik trouwde, 33 jaar oud, op 12-01-1900 in Roosendaal [bron: akte 6] met **Anna Cornelia van Doormaal [QuMa0122606]**, 25 jaar oud. Anna is geboren op 01-02-1874 in Wouw, dochter van Theodorus van Doormaal [Quma0245806] en Johanna Kerstens [QuMa0122605]. Anna is overleden op 05-03-1937 in Roosendaal, 63 jaar oud.

Kinderen van Hendrik en Anna:

1 Marinus Schoonen [QuMa0037204], geboren op 14-04-1900 in Roosendaal. Volgt VI-ga.
2 Theodorus Schoonen [QuMa0037204], geboren op 01-03-1901 in Roosendaal & Nispen. Volgt VI-gb.
3 Johanna Cornelia Schoonen [QuMa0037204], geboren op 17-04-1902 in Roosendaal. Volgt VI-gc.
4 Cornelis Schoonen [QuMa0037204], geboren op 02-05-1903 in Roosendaal. Van de geboorte is aangifte gedaan [bron: akte 196]. Cornelis is overleden op 17-09-1972 in Wouw, 69 jaar oud.
5 Petrus Schoonen [QuMa0037204], geboren op 02-05-1903 in Roosendaal. Van de geboorte is aangifte gedaan [bron: akte 195]. Petrus is overleden op 14-07-1903 in Roosendaal, 2 maanden oud. Van het overlijden is aangifte gedaan [bron: akte 119].
6 Adriana Maria Schoonen [QuMa0037204], geboren op 19-10-1904 in Roosendaal. Volgt VI-gd.
7 Johannes Schoonen [QuMa0037204], geboren op 11-12-1905 in Roosendaal. Volgt VI-ge.
8 Doodgeboren Zoon Schoonen [QuMa0037204], levenloos geboren zoon, geboren op 23-05-1907 in Roosendaal. Van het overlijden is aangifte gedaan [bron: akte 104].
9 Petrus Schoonen [QuMa0037204], geboren op 04-10-1908 in Roosendaal. Volgt VI-gf.

10 Maria Cornelia Schoonen [QuMa0037204], geboren op 19-02-1910 in Roosendaal. Volgt VI-gg.
11 Hendrikus Schoonen [QuMa0037204], geboren op 21-04-1911 in Roosendaal. Van de geboorte is aangifte gedaan [bron: akte 149]. Hendrikus is overleden op 14-08-1911 in Roosendaal, 3 maanden oud. Van het overlijden is aangifte gedaan [bron: akte 176].
12 Henricus Schoonen [QuMa0037204], geboren op 03-10-1912 in Roosendaal. Volgt VI-gh.
13 Wilhelmina Catharina Schoonen [QuMa0037204], geboren op 12-03-1914 in Roosendaal. Volgt VI-gi.
14 Anna Cornelia Schoonen [QuMa0037204], geboren op 20-07-1915 in Roosendaal. Anna is overleden op 27-05-1920 in Roosendaal, 4 jaar oud. Van het overlijden is aangifte gedaan [bron: akte 120].
15 Adrianus Schoonen [QuMa0037204], geboren op 03-06-1917 in Roosendaal.

V-bv Cornelis Schoonen [QuMa0037203] is geboren op 12-11-1868 in Roosendaal & Nispen, zoon van Marinus (Marijn) Schoonen [QuMa0037202] (zie IV-y) en Joanna Timmermans [QuMa0146203]. Cornelis is overleden op 02-03-1936 in Wouw, 67 jaar oud. Cornelis trouwde, 32 jaar oud, op 24-10-1901 in Wouw [bron: akte 30] met **Ida Hopmans [QuMa0495210]**, 23 jaar oud. Ida is geboren op 26-08-1878 in Bergen op Zoom, dochter van Johannes Hopmans [QuMa0291005] en Helena Philomena Koolen [QuMa0495209].

Kinderen van Cornelis en Ida:

1 Helena Philomena Schoonen [QuMa0037204], geboren op 10-01-1904 in Wouw. Volgt VI-gj.
2 Johanna Schoonen [QuMa0037204], geboren op 10-11-1906 in Wouw. Volgt VI-gk.
3 Anna Maria Schoonen [QuMa0037204], geboren op 25-07-1908 in Wouw. Volgt VI-gl.
4 Johannes Antonius Schoonen [QuMa0037204], geboren op 14-06-1911 in Wouw. Volgt VI-gm.
5 Doodgeboren Dochter Schoonen [QuMa0037204], levenloos geboren dochter, geboren op 30-10-1912 in Wouw.
6 Marinus Leonardus Schoonen [QuMa0037204], geboren op 13-01-1916 in Wouw. Volgt VI-gn.

V-bw Kornelis Schoonen [QuMa0037203] is geboren op 26-09-1864 in Steenbergen, zoon van Petrus (Pieter) Schoonen [QuMa0037202] (zie IV-z) en Joanna Dekkers [QuMa0124604]. Van de geboorte is aangifte gedaan [bron: akte 153]. Kornelis is overleden op 08-08-1937 in Roosendaal & Nispen, 72 jaar oud. Van het overlijden is aangifte gedaan [bron: akte 162]. Kornelis trouwde, 25 jaar oud, op 18-04-1890 in Steenbergen [bron: akte 3] met **Anna Cornelia van Gaans [QuMa0036003]**, 21 jaar oud. Anna is geboren op 05-05-1868 in Steenbergen, dochter van Dominicus van Gaans [QuMa0036002] en Maria Wouts [QuMa0131105]. Van de geboorte is aangifte gedaan [bron: akte 60].

Kinderen van Kornelis en Anna:

1 Maria Cornelia Schoonen [QuMa0036004], geboren op 16-08-1890 in Steenbergen. Maria is overleden op 01-09-1890 in Steenbergen, 16 dagen oud.

2 Petrus Schoonen [QuMa0036004], geboren op 28-02-1892 in Steenbergen. Volgt VI-go.
3 Dominicus Schoonen [QuMa0036004], geboren op 22-09-1894 in Steenbergen. Volgt VI-gp.
4 Maria Johanna Schoonen [QuMa0036004], geboren op 30-10-1896 in Steenbergen. Volgt VI-gq.
5 Johanna Antoinette Schoonen [QuMa0036004], geboren op 02-01-1899 in Steenbergen. Volgt VI-gr.
6 Johannes Martinus Schoonen [QuMa0036004], geboren op 24-05-1902 in Steenbergen. Volgt VI-gs.
7 Anna Cornelia Schoonen [QuMa0036004], geboren op 18-12-1905 in Steenbergen. Volgt VI-gt.

V-bx Anna Schoonen [QuMa0037203] is geboren op 29-04-1866 in Steenbergen, dochter van Petrus (Pieter) Schoonen [QuMa0037202] (zie IV-z) en Joanna Dekkers [QuMa0124604]. Van de geboorte is aangifte gedaan [bron: akte 92]. Anna is overleden op 03-11-1918 in Dinteloord, 52 jaar oud. Anna trouwde, 26 jaar oud, op 16-06-1892 in Dinteloord [bron: akte 11] met **Antonius van Eekelen [QuMa0333207]**, 19 jaar oud. Antonius is geboren op 15-12-1872 in Dinteloord, zoon van Nicolaas van Eekelen [QuMa0333206] en Antonia Horians. Van de geboorte is aangifte gedaan [bron: akte 123]. Antonius is overleden op 23-05-1955 in Steenbergen, 82 jaar oud.

Kinderen van Anna en Antonius:

1 Nicolaas van Eekelen [QuMa0037204], geboren op 29-10-1892 in Dinteloord. Volgt VI-gu.
2 Petrus van Eekelen [QuMa0037204], geboren op 19-12-1893 in Dinteloord. Petrus is overleden op 01-03-1894 in Dinteloord, 2 maanden oud.
3 Johanna van Eekelen [QuMa0037204], geboren op 29-11-1894 in Dinteloord. Volgt VI-gv.
4 Petrus Johannes van Eekelen [QuMa0037204], geboren op 10-03-1896 in Dinteloord. Volgt VI-gw.
5 Antonia Maria van Eekelen [QuMa0037204], geboren op 23-05-1897 in Dinteloord. Antonia is overleden op 24-08-1897 in Dinteloord, 3 maanden oud.
6 Antonia Maria van Eekelen [QuMa0037204], geboren op 23-09-1898 in Dinteloord. Antonia is overleden op 16-10-1898 in Dinteloord, 23 dagen oud.
7 Doodgeboren Dochter van Eekelen [QuMa0037204], levenloos geboren dochter, geboren op 02-08-1902 in Dinteloord.

V-by Marinus Schoonen [QuMa0037203] is geboren op 03-12-1867 in Steenbergen, zoon van Petrus (Pieter) Schoonen [QuMa0037202] (zie IV-z) en Joanna Dekkers [QuMa0124604]. Marinus is overleden op 02-08-1933 in Woensdrecht, 65 jaar oud. Marinus trouwde, 32 jaar oud, op 08-11-1900 in Wouw [bron: Akte 25] met **Adriana Maria van Ginderen [QuMa0128907]**, 31 jaar oud. Adriana is geboren op 28-09-1869 in Wouw, dochter van Johannes van Ginderen [QuMa0136205] en Anna Cornelia Fraters [Quma0128906]. Van de geboorte is aangifte gedaan [bron: akte 74]. Adriana is overleden op 10-10-1940 in Woensdrecht, 71 jaar oud.

Kinderen van Marinus en Adriana:

1 Petrus Johannes Schoonen [QuMa0037204], geboren op 18-08-1901 in Roosendaal. Petrus is overleden op 13-11-1948 in Tombeek, 47 jaar oud.

2 Anna Cornelia Schoonen [QuMa0037204], geboren op 12-09-1902 in Roosendaal. Anna is overleden op 14-08-1986 in Bergen op Zoom, 83 jaar oud.
3 Johannes Cornelis Schoonen [QuMa0037204], geboren op 12-07-1904 in Roosendaal. Volgt VI-gx.
4 Adrianus Martinus Schoonen [QuMa0037204], geboren op 11-12-1905 in Roosendaal. Volgt VI-gy.
5 Johanna Elisabeth Schoonen [QuMa0037204], geboren op 07-04-1907 in Rotterdam. Johanna is overleden op 23-11-1907 in Rotterdam, 7 maanden oud. Van het overlijden is aangifte gedaan [bron: Akte 228].
6 Cornelis Andreas Schoonen [QuMa0037204], geboren op 06-08-1908 in Roosendaal.
7 Martinus Jacobus Schoonen [QuMa0037204], geboren op 10-03-1910 in Roosendaal.

V-bz Martien Schoonen [QuMa0037203] is geboren op 20-03-1870 in Steenbergen, zoon van Petrus (Pieter) Schoonen [QuMa0037202] (zie IV-z) en Joanna Dekkers [QuMa0124604]. Van de geboorte is aangifte gedaan [bron: akte 42]. Martien is overleden op 14-12-1927 in Steenbergen, 57 jaar oud. Martien trouwde, 29 jaar oud, op 07-04-1899 in Steenbergen [bron: akte 10] met **Dimphna de Jong [Quma0083004]**, 31 jaar oud. Dimphna is geboren op 05-04-1868 in Steenbergen, dochter van Adriaan de Jong [Quma0122203] en Anna Maria Suijkerbuijk [Quma0083003]. Van de geboorte is aangifte gedaan op 06-04-1868 [bron: akte 44].

V-ca Maria Cornelia Schoonen [QuMa0037203] is geboren op 18-07-1872 in Steenbergen, dochter van Petrus (Pieter) Schoonen [QuMa0037202] (zie IV-z) en Joanna Dekkers [QuMa0124604]. Van de geboorte is aangifte gedaan [bron: akte 102]. Maria is overleden op 10-07-1937 in Moerstraten, 64 jaar oud. Van het overlijden is aangifte gedaan [bron: akte 36]. Maria trouwde, 26 jaar oud, op 09-06-1899 in Steenbergen [bron: akte 31] met **Adrianus (Adriaan) Dogge [Quma0041804]**, 20 jaar oud. Adriaan is geboren op 10-07-1878 in Steenbergen, zoon van Hendricus (Hendrik) Dogge [Quma0041803] en Anna Cornelia IJzenbrant [Quma0060403]. Adriaan is overleden op 31-03-1940 in Wouw, 61 jaar oud.

Kinderen van Maria en Adriaan:

1 Johanna Dogge [QuMa0037204], geboren op 30-05-1900 in Steenbergen. Volgt VI-gz.
2 Hendrikus Dogge [QuMa0037204], geboren op 27-05-1901 in Steenbergen. Volgt VI-ha.
3 Cornelia Anna Dogge [QuMa0037204], geboren op 14-03-1903 in Steenbergen. Volgt VI-hb.
4 Lena Dogge [QuMa0037204], geboren op 07-08-1904 in Steenbergen.
5 Cornelis Antonius Dogge [QuMa0037204], geboren op 02-09-1905 in Steenbergen. Cornelis is overleden op 01-10-1905 in Steenbergen, 29 dagen oud.
6 Petrus Matthijs Dogge [QuMa0037204], geboren op 02-09-1905 in Steenbergen. Petrus is overleden op 31-10-1905 in Steenbergen, 1 maand oud.
7 Petrus Cornelis Dogge [QuMa0037204], geboren op 24-10-1906 in Steenbergen. Petrus is overleden op 30-11-1907 in Steenbergen, 1 jaar oud.
8 Cornelius Dogge [QuMa0037204], geboren op 26-11-1907 in Steenbergen. Volgt VI-hc.
9 Elisabeth Dogge [QuMa0037204], geboren op 09-01-1909 in Steenbergen. Volgt VI-hd.

10 Barbara Cornelia Dogge [QuMa0037204], geboren op 21-02-1910 in Steenbergen. Volgt VI-he.
11 Petrus Leonardus Dogge [QuMa0037204], geboren op 23-01-1912 in Wouw. Volgt VI-hf.
12 Anna Maria Antonetta Dogge [QuMa0037204], geboren op 27-04-1914 in Wouw. Volgt VI-hg.
13 Doodgeboren Dochter Dogge [QuMa0037204], levenloos geboren dochter, geboren op 01-04-1916 in Wouw.

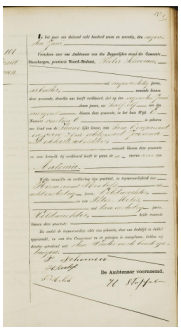

11 03720301

V-cb Antonia Schoonen [QuMa0037203] (afb. 11) is geboren op 09-06-1877 in Steenbergen, dochter van Petrus (Pieter) Schoonen [QuMa0037202] (zie IV-z) en Joanna Dekkers [QuMa0124604]. Van de geboorte is aangifte gedaan op 09-06-1877 [bron: akte 101]. Antonia is overleden op 27-11-1945 in Steenbergen, 68 jaar oud. Antonia trouwde, 23 jaar oud, op 04-01-1901 in Steenbergen [bron: Akte 2] met **Matthijs Krebbekx [QuMa0129006]**, 26 jaar oud. Matthijs is geboren op 01-12-1874 in Steenbergen, zoon van Bernardus Franciscus Krebbeks en Lucia Francina van Tilburg [QuMa0129005]. Matthijs is overleden op 22-11-1913 in Steenbergen, 38 jaar oud.

Kinderen van Antonia en Matthijs:

1 Johanna Lucia Krebbekx [QuMa0037204], geboren op 29-05-1901 in Steenbergen.
2 Lucia Johanna Krebbekx [QuMa0037204], geboren op 12-07-1903 in Steenbergen. Volgt VI-hh.
3 Petrus Bernardus Krebbekx [QuMa0037204], geboren op 22-01-1905 in Steenbergen. Volgt VI-hi.
4 Anna Maria Krebbekx [QuMa0037204], geboren op 04-06-1906 in Steenbergen. Volgt VI-hj.
5 Bernardus Petrus Krebbekx [QuMa0037204], geboren op 14-12-1907 in Steenbergen. Volgt VI-hk.
6 Leonardus Franciscus Krebbekx [QuMa0037204], geboren op 11-06-1909 in Steenbergen. Leonardus is overleden op 25-03-1924 in Steenbergen, 14 jaar oud.
7 Jacobus Cornelis Krebbekx [QuMa0037204], geboren op 15-07-1911 in Steenbergen. Volgt VI-hl.
8 Cornelis Johannes Krebbekx [QuMa0037204], geboren op 01-03-1913 in Steenbergen. Volgt VI-hm.

V-cc Pieter Schoonen [QuMa0037203] is geboren op 12-01-1880 in Steenbergen, zoon van Petrus (Pieter) Schoonen [QuMa0037202] (zie IV-z) en Joanna Dekkers [QuMa0124604]. Van de geboorte is aangifte gedaan [bron: akte 4]. Pieter is overleden op 02-07-1934 in Steenbergen, 54 jaar oud. Pieter trouwde, 25 jaar oud, op 12-05-1905

in Steenbergen [bron: akte 14] met **Geertrui Janbroers [Quma0064606]**, 30 jaar oud. Geertrui is geboren op 22-04-1875 in Steenbergen, dochter van Pieter Adriaan Janbroers [QuMa0297605] en Wilhelmina van Geel. Geertrui is overleden op 07-03-1961 in Steenbergen, 85 jaar oud.

Kinderen van Pieter en Geertrui:

1 Petrus Adrianus Schoonen [QuMa0037204], geboren op 28-05-1906 in Steenbergen. Volgt VI-hn.
2 Johanna Wilhelmina Schoonen [QuMa0037204], geboren op 08-08-1907 in Steenbergen. Volgt VI-ho.
3 Wilhelmina Petronella Adriana Schoonen [QuMa0037204], geboren op 09-01-1909 in Steenbergen. Wilhelmina is overleden op 12-08-2006 in Steenbergen, 97 jaar oud.
4 Maria Elizabeth Schoonen [QuMa0037204], geboren op 24-04-1910 in Steenbergen. Volgt VI-hp.
5 Antonius Wilhelmus Schoonen [QuMa0037204], geboren op 28-09-1911 in Steenbergen. Volgt VI-hq.
6 Theodorus Mattheus (Dorus) Schoonen [QuMa0037204], geboren op 03-03-1914 in Steenbergen. Volgt VI-hr.
7 Cornelis Schoonen [QuMa0037204], geboren op 06-02-1917 in Steenbergen. Volgt VI-hs.
8 Adrianus Schoonen [QuMa0037204], geboren op 06-12-1917 in Steenbergen. Volgt VI-ht.

V-cd Paulus Schoonen [QuMa0037203] is geboren op 13-10-1882 in Steenbergen, zoon van Petrus (Pieter) Schoonen [QuMa0037202] (zie IV-z) en Joanna Dekkers [QuMa0124604]. Paulus is overleden op 21-12-1953 in Steenbergen, 71 jaar oud. Paulus trouwde, 28 jaar oud, op 05-05-1911 in Steenbergen [bron: akte 18] met **Joanna Luijkx [Quma0063204]**, 30 jaar oud. Joanna is geboren op 26-02-1881 in Steenbergen, dochter van Franciscus Luijkx [QuMa0125804] en Adriana Roelen [Quma0063203]. Joanna is overleden op 04-06-1964 in Steenbergen, 83 jaar oud.

Kinderen van Paulus en Joanna:

1 Joanna Adriana Schoonen [QuMa0037204], geboren op 28-03-1912 in Steenbergen. Volgt VI-hu.
2 Adriana Cornelia Schoonen [QuMa0037204], geboren op 07-12-1913 in Steenbergen.
3 Antoinetta Maria Schoonen [QuMa0037204], geboren op 10-09-1915 in Steenbergen. Volgt VI-hv.
4 Doodgeboren Zoon Schoonen [QuMa0037204], levenloos geboren zoon, geboren op 18-04-1917 in Steenbergen.
5 Anna Cornelia Schoonen [QuMa0037204], geboren op 02-07-1918 in Steenbergen. Volgt VI-hw.
6 Geertruida Anna Schoonen [QuMa0037204], geboren op 09-08-1920 in Steenbergen. Volgt VI-hx.
7 Antonia Maria (Toke) Schoonen [QuMa0037204], geboren op 21-04-1923 in Steenbergen. Volgt VI-hy.

V-ce Cornelis Petrus Jonkers [Quma0074404] is geboren op 19-02-1863 in Halsteren, zoon van Marijnus Jonkers [QuMa0129005] en Johanna Jochems [Quma0074403] (zie

IV-ab). Cornelis is overleden op 28-01-1940 in Halsteren, 76 jaar oud. Cornelis trouwde, 30 jaar oud, op 20-09-1893 in Halsteren [bron: akte 16] met **Johanna Catharina Beijaarts [Quma0244806]**, 25 jaar oud. Johanna is geboren op 20-10-1867 in Halsteren, dochter van Josephus Cornelius Beijaarts en Johanna Catharina Adriaansen [Quma0244805]. Johanna is overleden op 15-02-1947 in Halsteren, 79 jaar oud.

Kinderen van Cornelis en Johanna:

1 Marinus Josephus Jonkers [Quma0074405], geboren op 13-07-1894 in Halsteren. Van de geboorte is aangifte gedaan [bron: akte 50].
2 Joanna Philomena Jonkers [Quma0074405], geboren op 24-11-1895 in Halsteren. Volgt VI-hz.
3 Cornelia Johanna Philomena Jonkers [Quma0074405], geboren op 11-04-1898 in Halsteren. Van de geboorte is aangifte gedaan [bron: akte 34]. Cornelia is overleden op 24-11-1943 in Halsteren, 45 jaar oud.
4 Philomena Cornelia Johanna Jonkers [Quma0074405], geboren op 02-08-1900 in Halsteren. Volgt VI-ia.
5 Johanna Cornelia Maria Jonkers [Quma0074405], geboren op 18-09-1902 in Halsteren. Volgt VI-ib.
6 Marinus Josephus Cornelius Jonkers [Quma0074405], geboren op 02-07-1905 in Halsteren. Volgt VI-ic.
7 Josephus Franciscus Jonkers [Quma0074405], geboren op 22-07-1907 in Halsteren. Volgt VI-id.
8 Lucia Allegonda Maria Jonkers [Quma0074405], geboren op 31-12-1908 in Halsteren. Volgt VI-ie.
9 Petrus Michael Jacobus Jonkers [Quma0074405], geboren op 12-01-1911 in Halsteren. Volgt VI-if.

V-cf Cornelia Johanna Gertruda Jonkers [Quma0074404] is geboren op 17-12-1868 in Halsteren, dochter van Marijnus Jonkers [QuMa0129005] en Johanna Jochems [Quma0074403] (zie IV-ab). Cornelia is overleden op 03-08-1943 in Lepelstraat, 74 jaar oud. Cornelia trouwde, 21 jaar oud, op 05-11-1890 in Halsteren [bron: akte 14] met **Antonius van Riet [QuMa0310205]**, 28 jaar oud. Antonius is geboren op 01-04-1862 in Lepelstraat, zoon van Henricus van Riet [QuMa0310204] en Wilhelmina Sebregts [QuMa0583007]. Van de geboorte is aangifte gedaan [bron: akte 18]. Antonius is overleden op 04-09-1935 in Lepelstraat, 73 jaar oud.

Kinderen van Cornelia en Antonius:

1 Wilhelmina Johanna van Riet [Quma0074405], geboren op 27-03-1891 in Halsteren. Volgt VI-ig.
2 Henricus Marinus van Riet [Quma0074405], geboren op 29-06-1892 in Halsteren. Volgt VI-ih.
3 Petrus Johannes van Riet [Quma0074405], geboren op 30-05-1897 in Halsteren. Petrus is overleden op 17-07-1960 in Halsteren, 63 jaar oud.
4 Johanna Paulina van Riet [Quma0074405], geboren op 07-06-1899 in Halsteren. Volgt VI-ii.
5 Henricus Adrianus van Riet [Quma0074405], geboren op 07-06-1899 in Halsteren. Volgt VI-ij.
6 Wilhelmina van Riet [Quma0074405], geboren op 25-11-1902 in Halsteren. Volgt VI-ik.

V-cg Maria Catharina Jonkers [Quma0074404] is geboren op 15-08-1871 in Halsteren, dochter van Marijnus Jonkers [QuMa0129005] en Johanna Jochems [Quma0074403] (zie IV-ab). Maria is overleden op 21-04-1934 in Essen, 62 jaar oud. Maria trouwde, 25 jaar oud, op 12-09-1896 in Halsteren met **Jan Danen [Quma0067004]**, 34 jaar oud. Jan is geboren op 18-07-1862 in Steenbergen, zoon van Joannes Danen [Quma0255204] en Joanna Backx [Quma0067003].

V-ch Franciscus (Frans) Jonkers [Quma0074404] is geboren op 16-03-1879 in Halsteren, zoon van Marijnus Jonkers [QuMa0129005] en Johanna Jochems [Quma0074403] (zie IV-ab). Frans is overleden op 31-12-1954 in Halsteren, 75 jaar oud. Frans bleef kinderloos. Frans trouwde, 68 jaar oud, op 21-06-1947 in Halsteren met **Petronella Maria Antonius (Pietje) Bogers [Quma0064006]**, 42 jaar oud. Pietje is geboren op 13-06-1905 in Lepelstraat, dochter van Petrus Egidius (Piet) Bogers [Quma0064605] en Maria Dankers [Quma0064005]. Pietje is overleden op 24-01-1991 in Bergen op Zoom, 85 jaar oud. Zij is begraven op 28-01-1991 in Halsteren. Pietje trouwde later op 02-03-1957 in Halsteren met Adrianus Antonius (Janus) Gelten [Quma0070806] (1917-1998).

V-ci Jacobus Jonkers [Quma0074404] is geboren op 19-06-1881 in Halsteren, zoon van Marijnus Jonkers [QuMa0129005] en Johanna Jochems [Quma0074403] (zie IV-ab). Van de geboorte is aangifte gedaan [bron: akte 39]. Jacobus is overleden op 01-05-1959 in Bergen op Zoom, 77 jaar oud. Jacobus trouwde, 23 jaar oud, op 04-05-1905 in Halsteren [bron: akte 11] met **Wilhelmina Aldegonda van Eekelen [Quma0068006]**, 20 jaar oud. Wilhelmina is geboren op 27-09-1884 in Halsteren, dochter van Petrus Adrianus van Eekelen [QuMa0128905] en Maria Jacoba Laurijssen [Quma0068005]. Wilhelmina is overleden op 25-10-1935 in Wouwse Plantage, 51 jaar oud.

Kinderen van Jacobus en Wilhelmina:

1 Doodgeboren Kind Jonkers [Quma0068007], levenloos geboren kind, geboren op 20-04-1905 in Wouw. Van het overlijden is aangifte gedaan [bron: akte 30].
2 Marinus Adrianus Cornelis Jonkers [Quma0068007], geboren op 25-03-1906 in Wouw.
3 Adrianus Marinus Antonius Machiel Jonkers [Quma0068007], geboren op 15-12-1907 in Wouw.
4 Johanna Jacoba Wilhelmina Jonkers [Quma0068007], geboren op 19-11-1909 in Wouw.
5 Jacobus Petrus Franciscus Jonkers [Quma0068007], geboren op 05-06-1911 in Wouw.
6 Jacoba Catharina Jonkers [Quma0068007], geboren op 02-06-1914 in Wouw. Volgt VI-il.
7 Machiel Franciscus Petrus Cornelis Jonkers [Quma0068007], geboren op 20-01-1920 in Wouwse Plantage. Volgt VI-im.

V-cj Cornelia Bierstekers [Quma0074404] is geboren op 12-05-1858 in Roosendaal & Nispen, dochter van Adrianus Bierstekers [Quma0250604] en Anna Maria van Tilburg [Quma0074403] (zie IV-ac). Van de geboorte is aangifte gedaan [bron: akte 69].
Notitie bij de geboorte van Cornelia: *Gewettigd bij het huwelijk.*
Cornelia is overleden op 29-01-1936 in Roosendaal & Nispen, 77 jaar oud. Van het overlijden is aangifte gedaan [bron: akte 26]. Cornelia trouwde, 22 jaar oud, op 31-01-1881 in Roosendaal [bron: akte 3] met **Franciscus Schrauwen [Quma0158805]**, 28 jaar

oud. Franciscus is geboren op 14-03-1852 in Zundert, zoon van Jacobus Schrauwen [QuMa0366805] en Adriana van Hasselt [Quma0158804]. Van de geboorte is aangifte gedaan [bron: akte 18]. Franciscus is overleden op 15-12-1920 in Roosendaal & Nispen, 68 jaar oud. Van het overlijden is aangifte gedaan [bron: akte 273].

Kinderen van Cornelia en Franciscus:

1 Anna Adriana Schrauwen [Quma0074405], geboren op 18-07-1881 in Roosendaal. Van de geboorte is aangifte gedaan [bron: akte 158]. Anna is overleden op 30-03-1883 in Roosendaal, 1 jaar oud. Van het overlijden is aangifte gedaan [bron: akte 77].
2 Adriana Schrauwen [Quma0074405], geboren op 29-09-1884 in Roosendaal. Van de geboorte is aangifte gedaan [bron: akte 249].
3 Adrianus Jacobus Schrauwen [Quma0074405], geboren op 06-06-1887 in Roosendaal. Volgt VI-in.
4 Jacobus Schrauwen [Quma0074405], geboren op 02-12-1889 in Roosendaal. Volgt VI-io.
5 Johannes Schrauwen [Quma0074405], geboren op 26-03-1893 in Roosendaal & Nispen. Van de geboorte is aangifte gedaan [bron: akte 118]. Johannes is overleden op 10-12-1911 in Vught, 18 jaar oud. Van het overlijden is aangifte gedaan [bron: akte 289].
6 Maria Schrauwen [Quma0074405], geboren op 21-10-1894 in Roosendaal & Nispen. Volgt VI-ip.
7 Antonius Schrauwen [Quma0074405], geboren op 20-05-1897 in Roosendaal & Nispen. Volgt VI-iq.
8 Elisabeth Schrauwen [Quma0074405], geboren op 29-05-1900 in Roosendaal & Nispen. Volgt VI-ir.

V-ck Anna Bierstekers [Quma0074404] is geboren op 21-10-1861 in Roosendaal, dochter van Adrianus Bierstekers [Quma0250604] en Anna Maria van Tilburg [Quma0074403] (zie IV-ac). Van de geboorte is aangifte gedaan [bron: akte 61]. Anna trouwde, 16 jaar oud, op 23-10-1877 in Roosendaal & Nispen [bron: akte 50] met **Aloijsius Andreas de Tree**, 27 jaar oud. Aloijsius is geboren op 13-02-1850 in Roosendaal & Nispen, zoon van Jan Baptist Paulus de Tree en Anna van Beek [QuMa0302606]. Van de geboorte is aangifte gedaan [bron: akte 28].

V-cl Johannes Bierstekers [Quma0074404] is geboren op 15-11-1864 in Wouw, zoon van Adrianus Bierstekers [Quma0250604] en Anna Maria van Tilburg [Quma0074403] (zie IV-ac). Van de geboorte is aangifte gedaan [bron: akte 83]. Johannes trouwde, 24 jaar oud, op 09-05-1889 in Wouw met **Maria Catharina van Pul [QuMa0022402]**, 24 jaar oud. Maria is geboren op 13-04-1865 in Wouw, dochter van Martinus van Pul [QuMa0159804] en Dimphna Hellemons [QuMa0022401]. Van de geboorte is aangifte gedaan [bron: Akte 22].

Kinderen van Johannes en Maria:

1 Adrianus Bierstekers [QuMa0022403], geboren op 12-03-1891 in Roosendaal.
2 Anna Dimphna Bierstekers [QuMa0022403], geboren op 08-07-1893 in Roosendaal. Anna is overleden op 23-12-1893 in Roosendaal, 5 maanden oud.
3 Franciscus Bierstekers [QuMa0022403], geboren op 15-06-1895 in Roosendaal.
4 Petrus Bierstekers [QuMa0022403], geboren op 04-07-1896 in Roosendaal.

V-cm Elisabeth Bierstekers [Quma0074404] is geboren op 27-07-1870 in Roosendaal & Nispen, dochter van Adrianus Bierstekers [Quma0250604] en Anna Maria van Tilburg [Quma0074403] (zie IV-ac). Van de geboorte is aangifte gedaan [bron: akte 158]. Elisabeth is overleden op 05-01-1937 in Roosendaal & Nispen, 66 jaar oud. Elisabeth trouwde, 20 jaar oud, op 23-06-1891 in Roosendaal [bron: register van Huwelijken Roosendaal 1811-1922, register van huwelijken 1891, aktenummer 35] met **Petrus Franciscus van Dongen [QuMa0011601]**, 24 jaar oud. Petrus is geboren op 28-02-1867 in Roosendaal & Nispen, zoon van Cornelius Cornelius van Dongen [QuMa0011600] en Johanna Mens [QuMa0011700]. Van de geboorte is aangifte gedaan op 28-02-1867 [bron: akte nr. 41]. Petrus is overleden op 10-01-1918 in Wouw, 50 jaar oud [bron: register van overlijden Wouw 1811-1950, register van overlijden 1918, aktenr. 2].

Kinderen van Elisabeth en Petrus:

1 Anna Maria van Dongen [QuMa0011602], geboren op 01-09-1886 in Roosendaal & Nispen. Volgt VI-is.
2 Adrianus van Dongen [QuMa0011602], geboren op 06-08-1889 in Roosendaal. Volgt VI-it.
3 Johanna van Dongen [QuMa0011602], geboren op 03-05-1892 in Wouw. Volgt VI-iu.
4 Cornelis van Dongen [QuMa0011602], geboren op 03-07-1893 in Wouw. Cornelis is overleden op 22-01-1894 in Wouw, 6 maanden oud.
5 Adriana van Dongen [QuMa0011602], geboren op 04-01-1897 in Wouw. Volgt VI-iv.
6 Cornelis van Dongen [QuMa0011602], geboren op 16-01-1899 in Wouw. Volgt VI-iw.
7 Franciscus van Dongen [QuMa0011602], geboren op 18-12-1900 in Wouw. Volgt VI-ix.
8 Jacobus van Dongen [QuMa0011602], geboren op 16-04-1902 in Wouw. Volgt VI-iy.
9 Petrus Johannes van Dongen [QuMa0011602], geboren op 25-04-1903 in Wouw. Petrus is overleden op 17-11-1903 in Wouw, 6 maanden oud.
10 Helena Maria van Dongen [QuMa0011602], geboren op 22-06-1904 in Wouw. Volgt VI-iz.
11 Maria Elisabeth Adriana van Dongen [QuMa0011602], geboren op 20-06-1909 in Wouw. Volgt VI-ja.
12 Johannes Petrus Cornelis van Dongen [QuMa0011602], geboren op 21-11-1912 in Wouw. Volgt VI-jb.

V-cn Reinier Renkels [Quma0074404] is geboren op 29-06-1879, zoon van Gerardus Renkels [QuMa0309606] en Anna Maria van Tilburg [Quma0074403] (zie IV-ac). Reinier is overleden op 26-11-1959, 80 jaar oud. Reinier trouwde, 22 jaar oud, op 04-01-1902 in Roosendaal [bron: akte 5] met **Antonia Petronella Maas [Quma0087405]**, 21 jaar oud. Antonia is geboren op 07-08-1880 in Roosendaal, dochter van Johannes Maas [Quma0087404] en Anna Cornelia de Rooij. Van de geboorte is aangifte gedaan [bron: akte 190]. Antonia is overleden op 28-09-1962 in Roosendaal, 82 jaar oud.

Kinderen van Reinier en Antonia:

1 Gerardus Johannes Renkels [Quma0074405], geboren op 27-12-1901 in Roosendaal. Volgt VI-jc.

2 Cornelia Renkels [Quma0074405], geboren op 08-04-1903 in Roosendaal.
3 Maria Johanna Antonetta Renkels [Quma0074405], geboren op 27-02-1906 in Roosendaal. Maria is overleden op 11-02-1926 in Roosendaal, 19 jaar oud.
4 Johanna Wilhelmina Helena Renkels [Quma0074405], geboren op 08-11-1907 in Roosendaal. Volgt VI-jd.
5 Johannes Julien Adrianus Renkels [Quma0074405], geboren op 04-04-1911 in Roosendaal.
6 Hendrikus Renkels [Quma0074405], geboren op 12-04-1916 in Roosendaal. Volgt VI-je.
7 Helena Renkels [Quma0074405], geboren op 13-04-1918 in Roosendaal.

V-co Marinus Hoeks [Quma0074404] is geboren op 10-12-1864 in Ossendrecht, zoon van Petrus Johannes Hoeks en Adriana de Dooij [Quma0074403] (zie IV-ad). Van de geboorte is aangifte gedaan [bron: akte 64]. Marinus trouwde, 28 jaar oud, op 09-01-1893 in Ossendrecht [bron: Akte 2] met **Sophia Catharina Konings [QuMa0162806]**, 28 jaar oud. Sophia is geboren op 18-11-1864 in Ossendrecht, dochter van Josephus Konings [QuMa0162805] en Maria Catharina Michielsen [QuMa0334806]. Sophia is overleden op 30-09-1930 in Ossendrecht, 65 jaar oud.

Kinderen van Marinus en Sophia:

1 Adriana Hoeks [Quma0074405], geboren op 02-02-1889 in Ossendrecht. Volgt VI-jf.
2 Petrus Josephus Hoeks [Quma0074405], geboren op 04-11-1894 in Ossendrecht. Volgt VI-jg.
3 Petrus Johannes Franciscus Hoeks [Quma0074405], geboren op 27-08-1896 in Ossendrecht. Volgt VI-jh.
4 Petrus Franciscus Johannes Hoeks [Quma0074405], geboren op 23-09-1897 in Ossendrecht. Van de geboorte is aangifte gedaan [bron: akte 65].
5 Alphonsus Cornelis Hoeks [Quma0074405], geboren op 19-04-1903 in Ossendrecht. Volgt VI-ji.

V-cp Petrus Johannes Franciscus Hoeks [Quma0074404] is geboren op 20-12-1867 in Ossendrecht, zoon van Petrus Johannes Hoeks en Adriana de Dooij [Quma0074403] (zie IV-ad). Van de geboorte is aangifte gedaan [bron: akte 66]. Petrus is overleden op 06-06-1941 in Ossendrecht, 73 jaar oud. Petrus trouwde, 28 jaar oud, op 15-01-1896 in Ossendrecht [bron: Akte 2] met **Anna Cornelia Mateeuwsen**, 26 jaar oud. Anna is geboren op 08-11-1869 in Ossendrecht, dochter van Petrus Johannes Mateeuwsen en Elisabeth van Dooren. Anna is overleden op 15-01-1950 in Ossendrecht, 80 jaar oud.

Kinderen van Petrus en Anna:

1 Petrus Johannes Hoeks [Quma0074405], geboren op 19-07-1897 in Ossendrecht. Van de geboorte is aangifte gedaan [bron: akte 45]. Petrus is overleden op 06-01-1904 in Ossendrecht, 6 jaar oud.
2 Maria Elisabeth Hoeks [Quma0074405], geboren op 29-05-1899 in Ossendrecht. Volgt VI-jj.
3 Adrianus Cornelis Hoeks [Quma0074405], geboren op 07-08-1901 in Ossendrecht. Volgt VI-jk.
4 Maria Johanna Hoeks [Quma0074405], geboren op 15-06-1908 in Ossendrecht. Volgt VI-jl.

V-cq Catharina Antoinetta Hoeks [Quma0074404] is geboren op 22-05-1871 in Ossendrecht, dochter van Petrus Johannes Hoeks en Adriana de Dooij [Quma0074403] (zie IV-ad). Van de geboorte is aangifte gedaan [bron: akte 16]. Catharina trouwde, 32 jaar oud, op 28-01-1904 in Ossendrecht [bron: akte 4] met **Gerardus van Loon [Quma0079804]**, 35 jaar oud. Gerardus is geboren op 20-09-1868 in Huijbergen, zoon van Petrus Johannes van Loon [Quma0079803] en Anna Catharina Machielsen [Quma0082803]. Van de geboorte is aangifte gedaan [bron: akte 11]. Gerardus is overleden op 27-03-1945 in Huijbergen, 76 jaar oud.

Kinderen van Catharina en Gerardus:

1 Doodgeboren Kind van Loon [Quma0074405], levenloos geboren kind, geboren op 08-04-1911 in Huijbergen.
2 Petrus Johannes van Loon [Quma0074405], geboren op 17-10-1913 in Huijbergen. Volgt VI-jm.
3 Marinus Bernardus van Loon [Quma0074405], geboren op 29-11-1914 in Huijbergen. Marinus is overleden op 25-11-1934 in Huijbergen, 19 jaar oud.

V-cr Maria Cornelia Hoeks [Quma0074404] is geboren op 17-02-1876 in Ossendrecht, dochter van Petrus Johannes Hoeks en Adriana de Dooij [Quma0074403] (zie IV-ad). Van de geboorte is aangifte gedaan [bron: akte 10]. Maria trouwde, 27 jaar oud, op 08-07-1903 in Ossendrecht [bron: akte 31] met **Johannes Baptist Schrauwen [QuMa0176606]**, 28 jaar oud. Johannes is geboren op 22-07-1874 in Ossendrecht, zoon van Gerardus Schrauwen en Antonia Nieuwlaat [QuMa0176605]. Van de geboorte is aangifte gedaan [bron: akte 36].

Kinderen van Maria en Johannes:

1 Adriana Antonetta Schrauwen [Quma0074405], geboren op 13-07-1904 in Ossendrecht. Volgt VI-jn.
2 Marinus Schrauwen [Quma0074405], geboren op 07-09-1905 in Ossendrecht.
3 Cornelis Antonius Schrauwen [Quma0074405], geboren op 06-10-1907 in Ossendrecht. Volgt VI-jo.
4 Maria Antonetta Schrauwen [Quma0074405], geboren op 25-04-1909 in Ossendrecht. Volgt VI-jp.
5 Gerardus Petrus Cornelis Schrauwen [Quma0074405], geboren op 26-09-1910 in Ossendrecht. Volgt VI-jq.
6 Doodgeboren Dochter Schrauwen [Quma0074405], levenloos geboren dochter, geboren op 03-04-1913 in Ossendrecht.
7 Sophia Rosalia Schrauwen [Quma0074405], geboren op 03-04-1913 in Ossendrecht. Volgt VI-jr.

V-cs Anna Cornelia de Leeuw [Quma0074404] is geboren op 05-05-1860 in Ossendrecht, dochter van Johannes Bernardus de Leeuw en Catharina Antoinetta de Dooij [Quma0074403] (zie IV-ae). Anna is overleden op 18-04-1923 in Ossendrecht, 62 jaar oud. Anna trouwde, 24 jaar oud, op 29-09-1884 in Ossendrecht [bron: akte 14] met **Felix Adrianus van Loon [QuMa0131105]**, 27 jaar oud. Felix is geboren op 03-05-1857 in Woensdrecht, zoon van Johannes Franciscus van Loon [QuMa0131104] en Anna Cornelia Schrauwen [QuMa0283405]. Van de geboorte is aangifte gedaan [bron: akte 20]. Felix is overleden op 19-10-1925 in Ossendrecht, 68 jaar oud.

Kinderen van Anna en Felix:

1 Maria Catharina van Loon [Quma0074405], geboren op 27-12-1884 in Ossendrecht. Volgt VI-js.
2 Anna Antonetta van Loon [Quma0074405], geboren op 20-05-1886 in Geertruidenberg. Volgt VI-jt.
3 Jacobus Josephus van Loon [Quma0074405], geboren op 15-11-1887 in denekamp. Jacobus is overleden op 13-03-1945 in Ossendrecht, 57 jaar oud.
4 Petrus Alphonsus van Loon [Quma0074405], geboren op 22-11-1889 in Ossendrecht. Volgt VI-ju.
5 Arnoldus Hendricus van Loon [Quma0074405], geboren op 11-08-1891 in Maasland. Volgt VI-jv.
6 Elisabeth Maria van Loon [Quma0074405], geboren op 07-08-1893 in Ossendrecht. Elisabeth is overleden op 31-07-1936 in Ossendrecht, 42 jaar oud.
7 Doodgeboren Kind van Loon [Quma0074405], levenloos geboren zoon, geboren op 22-03-1901 in Ossendrecht.

V-ct Petrus de Leeuw [Quma0074404] is geboren op 30-11-1863 in Ossendrecht, zoon van Johannes Bernardus de Leeuw en Catharina Antoinetta de Dooij [Quma0074403] (zie IV-ae). Van de geboorte is aangifte gedaan [bron: akte 59]. Petrus trouwde, 20 jaar oud, op 26-08-1884 in Ossendrecht met **Anna Catharina Verhaert [Quma0247606]**, 24 of 25 jaar oud. Anna is geboren in 1859 in Ossendrecht, dochter van Severinus Verhaert [Quma0247605] en Petronella de Vos.

Kinderen van Petrus en Anna:

1 Petronella Maria de Leeuw [Quma0074405], geboren op 28-01-1885 in Ossendrecht. Volgt VI-jw.
2 Antonella de Leeuw [Quma0074405], geboren op 01-04-1886 in Ossendrecht. Volgt VI-jx.
3 Alphonsus Adrianus de Leeuw [Quma0074405], geboren op 31-08-1888 in Ossendrecht. Volgt VI-jy.
4 Frederik Severinus de Leeuw [Quma0074405], geboren op 30-07-1891 in Ossendrecht. Volgt VI-jz.
5 Henricus Johannes de Leeuw [Quma0074405], geboren op 29-05-1895 in Ossendrecht. Volgt VI-ka.
6 Maria Petronella de Leeuw [Quma0074405], geboren op 16-06-1900 in Ossendrecht. Volgt VI-kb.
7 Rosalia Jacoba Maria de Leeuw [Quma0074405], geboren op 24-11-1901 in Ossendrecht. Volgt VI-kc.

V-cu Frederik de Leeuw [Quma0074404] is geboren op 11-01-1866 in Ossendrecht, zoon van Johannes Bernardus de Leeuw en Catharina Antoinetta de Dooij [Quma0074403] (zie IV-ae). Van de geboorte is aangifte gedaan [bron: akte 1]. Frederik trouwde, 25 jaar oud, op 14-01-1891 in Woensdrecht [bron: akte 4] met **Johanna Louisa Bogers [Quma0042403]**, 24 jaar oud. Johanna is geboren op 27-08-1866 in Woensdrecht, dochter van Petrus Johannes Bogers en Maria Elisabeth Plompen [Quma0042402]. Van de geboorte is aangifte gedaan op 28-08-1866 [bron: akte 44]. Johanna is overleden op 08-10-1950 in Ossendrecht, 84 jaar oud. Van het overlijden is aangifte gedaan [bron: akte 28].

Kind van Frederik en Johanna:

1 Petrus Johannes de Leeuw [Quma0042404], geboren op 27-08-1892 in Woensdrecht. Volgt VI-kd.

V-cv Johannes Baptist de Leeuw [Quma0074404] is geboren op 16-11-1870 in Ossendrecht, zoon van Johannes Bernardus de Leeuw en Catharina Antoinetta de Dooij [Quma0074403] (zie IV-ae). Van de geboorte is aangifte gedaan [bron: akte 67]. Johannes trouwde, 24 jaar oud, op 01-12-1894 in Zantvliet met **Judoca Catharina Janssens**, 28 jaar oud. Judoca is geboren op 28-11-1866 in Zandvliet.

Kinderen van Johannes en Judoca:

1 Johannes Bernardus de Leeuw [Quma0074405], geboren op 02-10-1895 in Zantvliet.
2 Julia Antonia de Leeuw [Quma0074405], geboren op 01-09-1897 in Zantvliet. Julia is overleden op 14-01-1899 in Zantvliet, 1 jaar oud.
3 Joanna Maria de Leeuw [Quma0074405], geboren op 10-12-1899 in Zantvliet.

V-cw Marinus Johannes de Leeuw [Quma0074404] is geboren op 13-09-1874 in Ossendrecht, zoon van Johannes Bernardus de Leeuw en Catharina Antoinetta de Dooij [Quma0074403] (zie IV-ae). Van de geboorte is aangifte gedaan [bron: akte 55]. Marinus trouwde, 22 jaar oud, op 07-01-1897 in Woensdrecht met **Petronella Matheusen [QuMa0281406]**, 23 jaar oud. Petronella is geboren op 17-03-1873 in Woensdrecht, dochter van Johannes Cornelis Matheusen en Maria Elisabeth van Wezel [QuMa0281405].

V-cx Josephus de Leeuw [Quma0074404] is geboren op 13-04-1877 in Ossendrecht, zoon van Johannes Bernardus de Leeuw en Catharina Antoinetta de Dooij [Quma0074403] (zie IV-ae). Van de geboorte is aangifte gedaan [bron: akte 20]. Josephus trouwde, 24 jaar oud, op 25-09-1901 in Woensdrecht [bron: akte 28] met **Suzanna van Oevelen [QuMa0297606]**, 22 jaar oud. Suzanna is geboren op 31-07-1879 in Woensdrecht, dochter van Johannes van Oevelen [QuMa0297605] en Joanna Maria Linders [Quma0598208]. Van de geboorte is aangifte gedaan [bron: akte 35]. Suzanna is overleden op 24-02-1958 in Ossendrecht, 78 jaar oud.

Kinderen van Josephus en Suzanna:

1 Alphonsus Johannes de Leeuw [Quma0074405], geboren op 05-02-1904 in Woensdrecht. Volgt VI-ke.
2 Maria Johanna de Leeuw [Quma0074405], geboren op 25-03-1906 in Ossendrecht. Volgt VI-kf.
3 Wilhelmus Cornelis de Leeuw [Quma0074405], geboren op 28-07-1907 in Ossendrecht. Volgt VI-kg.
4 Marinus Adrianus de Leeuw [Quma0074405], geboren op 28-03-1911 in Ossendrecht. Volgt VI-kh.
5 Ida Maria Joanna de Leeuw [Quma0074405], geboren op 07-04-1915 in Ossendrecht. Volgt VI-ki.

V-cy Adriana Susanna Catharina de Leeuw [Quma0074404] is geboren op 22-03-1881 in Ossendrecht, dochter van Johannes Bernardus de Leeuw en Catharina Antoinetta de Dooij [Quma0074403] (zie IV-ae). Adriana trouwde, 23 jaar oud, op 08-06-

1904 in Ossendrecht [bron: akte 16] met **Cornelis Hubertus Jansen [QuMa0157006]**, 27 jaar oud. Cornelis is geboren op 01-07-1876 in Woensdrecht, zoon van Johannes Cornelis Jansen en Anna Catharina van den Bergh [QuMa0157005].

V-cz Johanna Catharina de Leeuw [Quma0074404] is geboren op 15-12-1883 in Ossendrecht, dochter van Johannes Bernardus de Leeuw en Catharina Antoinetta de Dooij [Quma0074403] (zie IV-ae). Johanna is overleden op 25-04-1961 in Ossendrecht, 77 jaar oud. Van het overlijden is aangifte gedaan [bron: akte 10]. Johanna trouwde, 20 jaar oud, op 09-09-1904 in Ossendrecht [bron: akte 27] met **Gerardus Jaspers [QuMa0495210]**, 22 jaar oud. Gerardus is geboren op 25-04-1882 in Ossendrecht, zoon van Josephus Jaspers en Ida Koolen [QuMa0495209]. Van de geboorte is aangifte gedaan [bron: Akte 22]. Gerardus is overleden op 12-06-1949 in Bergen op Zoom, 67 jaar oud. Van het overlijden is aangifte gedaan [bron: akte 214].

Kinderen van Johanna en Gerardus:

1 Johannes Bernardus Jaspers [Quma0074405], geboren op 11-09-1904 in Ossendrecht. Van de geboorte is aangifte gedaan [bron: akte 77]. Johannes is overleden op 12-09-1904 in Ossendrecht, 1 dag oud. Van het overlijden is aangifte gedaan [bron: akte 43].
2 Antonetta Catharina Jaspers [Quma0074405], geboren op 17-06-1906 in Ossendrecht. Volgt VI-kj.
3 Cornelia Francisca Jaspers [Quma0074405], geboren op 19-09-1908 in Ossendrecht. Volgt VI-kk.
4 Petrus Cornelis Jaspers [Quma0074405], geboren op 19-10-1911 in Ossendrecht. Volgt VI-kl.
5 Juliana Cornelia Jaspers [Quma0074405], geboren op 29-09-1913 in Ossendrecht. Volgt VI-km.
6 Ida Jaspers [Quma0074405], geboren op 27-05-1916 in Ossendrecht. Van de geboorte is aangifte gedaan [bron: akte 51].
7 Johanna Catharina Jaspers [Quma0074405], geboren op 03-02-1921 in Leiden.
8 Doodgeboren Dochter Jaspers [Quma0074405], levenloos geboren dochter, geboren op 17-10-1923 in Ossendrecht. Van het overlijden is aangifte gedaan [bron: akte 28].
9 Johannes Baptist Leonardus Jaspers [Quma0074405], geboren op 19-10-1924 in Ossendrecht. Volgt VI-kn.
10 Louisa Antonia Jaspers [Quma0074405], geboren op 04-10-1926 in Ossendrecht.
11 Josephus Petrus Jaspers [Quma0074405], geboren op 12-10-1929 in Ossendrecht. Volgt VI-ko.

V-da Petrus Johannes de Dooij [Quma0074404] is geboren op 26-02-1869 in Ossendrecht, zoon van Franciscus de Dooij [Quma0074403] (zie IV-af) en Lucia den Ouden. Van de geboorte is aangifte gedaan [bron: akte 7]. Petrus is overleden op 22-10-1949 in Kalmthoutsehoek (B), 80 jaar oud. Petrus trouwde, 25 jaar oud, op 09-01-1895 in Huijbergen [bron: akte 1] met **Maria Catharina Meesters [Quma0158605]**, 22 jaar oud. Maria is geboren op 23-09-1872 in Huijbergen, dochter van Cornelis Meesters [QuMa0165604] en Maria Magdalena (Maria) Raats [QuMa0158604]. Van de geboorte is aangifte gedaan [bron: akte 7]. Maria is overleden op 09-02-1959 in Kalmthoutsehoek (B), 86 jaar oud.

V-db Antonius de Dooij [Quma0074404] is geboren op 06-03-1870 in Ossendrecht, zoon van Franciscus de Dooij [Quma0074403] (zie IV-af) en Lucia den Ouden. Van de geboorte is aangifte gedaan [bron: akte 16]. Antonius is overleden op 15-11-1916 in Essen, 46 jaar oud. Antonius trouwde, 26 jaar oud, op 09-07-1896 in Ossendrecht [bron: akte 16] met **Joanna Ludovica van Oosterbosch [QuMa0299406]**, 24 jaar oud. Joanna is geboren op 11-08-1871 in Berendrecht, dochter van Johannes van Oosterbos [QuMa0326206] en Joanna Catharina de Bruijn [QuMa0299405]. Joanna trouwde later op 11-02-1920 in Essen met Joannes Alphonsus van de Keijbus (geb. 1874).

V-dc Gijsbertus de Dooij [Quma0074404] is geboren op 02-09-1871 in Ossendrecht, zoon van Franciscus de Dooij [Quma0074403] (zie IV-af) en Lucia den Ouden. Van de geboorte is aangifte gedaan [bron: akte 46]. Gijsbertus trouwde, 28 jaar oud, op 28-11-1899 in Ossendrecht [bron: akte 31] met **Johanna Maria van Veldhoven [QuMa0578207]**, 26 jaar oud. Johanna is geboren op 11-05-1873 in Ossendrecht, dochter van Wilhelmus van Veldhoven [QuMa0578206] en Johanna Hugens. Van de geboorte is aangifte gedaan [bron: akte 21].

Kinderen van Gijsbertus en Johanna:

1 Johanna Lucia de Dooij [Quma0074405], geboren op 23-09-1900 in Ossendrecht.
2 Wilhelmus Franciscus Maria de Dooij [Quma0074405], geboren op 08-09-1901 in Ossendrecht. Volgt VI-kp.
3 Petrus Johannes Aloijsius de Dooij [Quma0074405], geboren op 09-02-1904 in Ossendrecht.
4 Alphonsus Franciscus Maria de Dooij [Quma0074405], geboren op 11-06-1908 in Ossendrecht.

V-dd Carolus Philippus de Dooij [Quma0074404] is geboren op 24-02-1876 in Ossendrecht, zoon van Franciscus de Dooij [Quma0074403] (zie IV-af) en Lucia den Ouden. Van de geboorte is aangifte gedaan [bron: akte 12]. Carolus is overleden op 29-09-1937 in Ossendrecht, 61 jaar oud. Carolus trouwde, 28 jaar oud, op 14-09-1904 in Ossendrecht met **Johanna Adriana Dekkers [Quma0310206]**, 23 jaar oud. Johanna is geboren op 19-12-1880 in Ossendrecht, dochter van Adrianus Dekkers [Quma0310205] en Lucia Michielsen.

Kinderen van Carolus en Johanna:

1 Joannes Franciscus de Dooij [Quma0074405], geboren op 24-06-1905 in Putte. Volgt VI-kq.
2 Alphonsus Adrianus de Dooij [Quma0074405], geboren op 30-04-1907 in Putte.
3 Leona Lucia Catharina de Dooij [Quma0074405], geboren op 24-07-1908 in Putte.
4 Jacobus Rochus de Dooij [Quma0074405], geboren op 16-07-1909 in Putte.
5 Irma Petronella Louisa de Dooij [Quma0074405], geboren op 17-05-1911 in Kalmthout.

V-de Maria Helena Dimphena de Dooij [Quma0074404] is geboren op 12-10-1878 in Ossendrecht, dochter van Franciscus de Dooij [Quma0074403] (zie IV-af) en Lucia den Ouden. Van de geboorte is aangifte gedaan [bron: akte 64]. Maria is overleden op 25-01-1958 in Schoten, 79 jaar oud. Maria trouwde, 20 jaar oud, op 21-11-1898 in Ossendrecht [bron: akte 21] met **Godefridus Danen**, 24 jaar oud. Godefridus is geboren op 22-08-

1874 in Huijbergen, zoon van Anna Cornelia Danen [Quma0255205]. Van de geboorte is aangifte gedaan [bron: akte 7]. Godefridus is overleden op 25-08-1957 in Bergen op Zoom, 83 jaar oud. Van het overlijden is aangifte gedaan [bron: akte 239]. Hij is begraven op 28-08-1957 in Bergen op Zoom.

Kinderen van Maria en Godefridus:

1 Johanna Maria Lucia Danen [Quma0074405], geboren op 11-10-1900 in Ossendrecht. Volgt VI-kr.
2 Petrus Johannes Franciscus Danen [Quma0074405], geboren op 03-07-1903 in Ossendrecht. Van de geboorte is aangifte gedaan [bron: akte 35].
3 Petrus Johannes Danen [Quma0074405], geboren op 10-07-1907 in Ossendrecht. Volgt VI-ks.
4 Cornelia Maria Sophia Danen [Quma0074405], geboren op 03-11-1909 in Ossendrecht. Volgt VI-kt.
5 Adriana Susanna Catharina Danen [Quma0074405], geboren op 15-12-1913 in Ossendrecht. Volgt VI-ku.

V-df Anna Cornelia den Ouden [Quma0074404] is geboren op 27-05-1873 in Ossendrecht, dochter van Josephus den Ouden en Anna Maria de Dooij [Quma0074403] (zie IV-ag). Anna is overleden op 17-04-1920 in Ossendrecht, 46 jaar oud. Anna trouwde, 29 jaar oud, op 13-01-1903 in Ossendrecht [bron: akte 10] met **Jacobus van der Zande**, 25 jaar oud. Jacobus is geboren op 15-10-1877 in Tholen, zoon van Franciscus van der Zande en Pieternella Ooms. Van de geboorte is aangifte gedaan [bron: akte 85]. Jacobus trouwde later op 27-04-1921 in Ossendrecht met Rosalia Lathouwers (geb. 1878).

Kinderen van Anna en Jacobus:

1 Franciscus Josephus van der Zande [Quma0074405], geboren op 21-10-1903 in Ossendrecht. Franciscus is overleden op 11-11-1903 in Ossendrecht, 21 dagen oud.
2 Maria Petronella van der Zande [Quma0074405], geboren op 28-03-1905 in Ossendrecht. Volgt VI-kv.

V-dg Petrus Johannes Franciscus den Ouden [Quma0074404] is geboren op 28-09-1875 in Ossendrecht, zoon van Josephus den Ouden en Anna Maria de Dooij [Quma0074403] (zie IV-ag). Petrus trouwde, 25 jaar oud, op 07-05-1901 in Ossendrecht [bron: akte 11] met **Anna Dimphena van Hoof**, 29 jaar oud. Anna is geboren op 13-02-1872 in Ossendrecht, dochter van Antonius van Hoof en Anna Catharina Kersemans.

Kinderen van Petrus en Anna:

1 Catharina Josepha den Ouden [Quma0074405], geboren op 21-02-1902 in Ossendrecht.
2 Anna Maria den Ouden [Quma0074405], geboren op 21-07-1903 in Ossendrecht.
3 Anna Cornelia den Ouden [Quma0074405], geboren op 22-08-1904 in Ossendrecht. Anna is overleden op 26-02-1905 in Ossendrecht, 6 maanden oud.
4 Adrianus Josephus den Ouden [Quma0074405], geboren op 09-09-1906 in Ossendrecht. Adrianus is overleden op 19-11-1906 in Ossendrecht, 2 maanden oud.
5 Jacobus Josephus Antonius den Ouden [Quma0074405], geboren op 29-11-1909 in Ossendrecht.

V-dh Adrianus den Ouden [Quma0074404] is geboren op 04-09-1877 in Ossendrecht, zoon van Josephus den Ouden en Anna Maria de Dooij [Quma0074403] (zie IV-ag). Adrianus trouwde, 26 jaar oud, op 15-01-1904 in Ossendrecht [bron: Akte 2] met **Adriana Susanna Catharina van Aarden [QuMa0034404]**, 23 jaar oud. Adriana is geboren op 18-01-1880 in Ossendrecht, dochter van Johannes (Jan) van Aarden [QuMa0034403] en Petronella Magdalena Huijbrechts. Van de geboorte is aangifte gedaan [bron: akte 3].

Kinderen van Adrianus en Adriana:

1 Josephus Gijsbertus den Ouden [QuMa0034405], geboren op 02-07-1904 in Ossendrecht. Volgt VI-kw.
2 Anna Maria Petronella den Ouden [QuMa0034405], geboren op 02-02-1906 in Ossendrecht. Volgt VI-kx.
3 Anna Cornelia den Ouden [QuMa0034405], geboren op 29-05-1907 in Ossendrecht. Volgt VI-ky.
4 Marinus Michiel den Ouden [QuMa0034405], geboren op 06-10-1908 in Ossendrecht.
5 Jacobus Johannes Marie den Ouden [QuMa0034405], geboren op 11-04-1910 in Ossendrecht. Volgt VI-kz.
6 Antonetta Josepha den Ouden [QuMa0034405], geboren op 17-05-1911 in Ossendrecht. Antonetta is overleden op 31-05-1911 in Ossendrecht, 14 dagen oud.
7 Louisa Mathilde Josepha den Ouden [QuMa0034405], geboren op 07-07-1912 in Ossendrecht. Volgt VI-la.
8 Joannes Adrianus den Ouden [QuMa0034405], geboren op 06-08-1914 in Ossendrecht. Volgt VI-lb.
9 Theophile Alphonsus den Ouden [QuMa0034405], geboren op 12-01-1916 in Ossendrecht. Volgt VI-lc.
10 Franciscus Johannes den Ouden [QuMa0034405], geboren op 27-06-1918 in Ossendrecht.
11 Josephina Maria den Ouden [QuMa0034405], geboren op 18-02-1924 in Ossendrecht.

V-di Antonetta Josepha den Ouden [Quma0074404] is geboren op 30-04-1882 in Ossendrecht, dochter van Josephus den Ouden en Anna Maria de Dooij [Quma0074403] (zie IV-ag). Van de geboorte is aangifte gedaan op 01-05-1882 [bron: akte 23]. Antonetta trouwde, 21 jaar oud, op 27-10-1903 in Ossendrecht [bron: akte 38] met **Constantinus Simons [Quma0153005]**, 28 jaar oud. Constantinus is geboren op 07-04-1875 in Woensdrecht, zoon van Antonius Simons [QuMa0153004] en Anna Catharina Uijtenhoven. Van de geboorte is aangifte gedaan [bron: akte 21]. Constantinus is overleden op 01-09-1960 in Steenbergen, 85 jaar oud. Van het overlijden is aangifte gedaan [bron: akte 54].

Kinderen van Antonetta en Constantinus:

1 Maria Catharina Simons [Quma0074405], geboren op 02-10-1904 in Woensdrecht. Volgt VI-ld.
2 Antonius Josephus Simons, geboren op 02-04-1906 in Woensdrecht. Van de geboorte is aangifte gedaan op 02-04-1906 [bron: akte 31]. Antonius is overleden op 11-06-1946 in Steenbergen, 40 jaar oud. Van het overlijden is aangifte gedaan op 11-06-1946 [bron: akte 63].

3 Anna Cornelia Simons [Quma0074405], geboren op 03-04-1908 in Woensdrecht. Van de geboorte is aangifte gedaan op 03-04-1908 [bron: akte 26]. Anna is overleden op 04-05-1925 in Woensdrecht, 17 jaar oud. Van het overlijden is aangifte gedaan [bron: akte 15].
4 Anna Catharina Petronella Simons [Quma0074405], geboren op 10-10-1910 in Woensdrecht. Van de geboorte is aangifte gedaan op 11-10-1910 [bron: akte 101]. Anna is overleden op 15-12-1915 in Woensdrecht, 5 jaar oud. Van het overlijden is aangifte gedaan [bron: akte 61].
5 Cato Maria Simons [Quma0074405], geboren op 01-03-1913 in Woensdrecht. Volgt VI-le.
6 Louisa Mathilda Simons [Quma0074405], geboren op 09-11-1914 in Woensdrecht. Volgt VI-lf.
7 Johanna Maria Simons [Quma0074405], geboren op 19-08-1917 in Woensdrecht. Van de geboorte is aangifte gedaan op 20-08-1917 [bron: akte 74].
8 Johannes Jacobus Simons [Quma0074405], geboren op 31-07-1919 in Woensdrecht. Van de geboorte is aangifte gedaan op 01-08-1919 [bron: akte 77].
9 Antonius Jacobus Simons [Quma0074405], geboren op 12-06-1921 in Woensdrecht. Volgt VI-lg.
10 Paulina Adriana Johanna Simons [Quma0074405], geboren op 22-06-1923 in Woensdrecht. Volgt VI-lh.
11 Jacoba Mathilda Simons [Quma0074405], geboren op 12-01-1925 in Woensdrecht.

V-dj Aloijsia Mathilde den Ouden is geboren op 24-01-1885 in Ossendrecht, dochter van Josephus den Ouden en Anna Maria de Dooij [Quma0074403] (zie IV-ag). Aloijsia trouwde, 20 jaar oud, op 23-06-1905 in Woensdrecht [bron: akte 27] met **Johannes Baptist Panen [Quma0088405]**, 20 jaar oud. Johannes is geboren op 16-09-1884 in Woensdrecht, zoon van Adrianus Panen [Quma0088404] en Petronella van Ginderen [Quma0088404].

V-dk Johanna Maria den Ouden [Quma0074404] is geboren op 19-11-1886 in Ossendrecht, dochter van Josephus den Ouden en Anna Maria de Dooij [Quma0074403] (zie IV-ag). Van de geboorte is aangifte gedaan op 20-11-1886 [bron: akte 74]. Johanna trouwde, 23 jaar oud, op 07-01-1910 in Ossendrecht [bron: akte 3] met **Petrus Johannes Wils [Quma0085205]**, 29 jaar oud. Petrus is geboren op 15-07-1880 in Ossendrecht, zoon van Cornelius Wils en Dimphena van Lakwijk [Quma0085204]. Van de geboorte is aangifte gedaan op 15-07-1880 [bron: akte 34]. Van het overlijden is aangifte gedaan [bron: akte 34].

Kinderen van Johanna en Petrus:

1 Anna Maria Dimphena Wils [Quma0074405], geboren op 16-10-1910 in Ossendrecht. Volgt VI-li.
2 Dijmphna Juliana Wils [Quma0074405], geboren op 22-09-1912 in Ossendrecht. Volgt VI-lj.
3 Petrus Josephus Wils [Quma0074405], geboren op 27-05-1915 in Ossendrecht. Volgt VI-lk.
4 Adrianus Cornelis Wils [Quma0074405], geboren op 19-08-1929 in Ossendrecht. Adrianus is overleden.
5 Ida Coletta Wils [Quma0074405], geboren op 27-05-1931 in Ossendrecht.

V-dl Johannes Jacobus den Ouden [Quma0074404] is geboren op 19-11-1886 in Ossendrecht, zoon van Josephus den Ouden en Anna Maria de Dooij [Quma0074403] (zie IV-ag). Johannes trouwde, 26 jaar oud, op 08-01-1913 in Halsteren [bron: akte 3] met **Johanna Maria Jonkers [Quma0041004]**, 29 jaar oud. Johanna is geboren op 07-03-1883 in Halsteren, dochter van Adrianus Jonkers [Quma0041003] en Carolina van Loon [Quma0256006]. Johanna is overleden op 21-05-1953 in Halsteren, 70 jaar oud.

Kinderen van Johannes en Johanna:

1 Doodgeboren Zoon den Ouden [Quma0041005], levenloos geboren zoon, geboren op 12-10-1913 in Halsteren.
2 Carolina Maria den Ouden [Quma0041005], geboren op 09-01-1915 in Halsteren.
3 Adrianus Josephus den Ouden [Quma0041005], geboren op 17-06-1917 in Halsteren.
4 Maria Johanna Wilhelmina den Ouden [Quma0041005], geboren op 03-07-1920 in Halsteren.
5 Josephus Adrianus den Ouden [Quma0041005], geboren op 21-06-1922 in Halsteren. Josephus is overleden op 19-12-1925 in Halsteren, 3 jaar oud.
6 Antonetta Johanna Cornelia Wilhelmina den Ouden [Quma0041005], geboren op 31-05-1925 in Halsteren. Volgt VI-ll.
7 Josephus Adrianus Aloijsius den Ouden [Quma0041005], geboren op 24-05-1927 in Halsteren.

V-dm Franciscus van Dooren [Quma0074404] is geboren op 07-02-1876 in Ossendrecht, zoon van Adrianus van Dooren [QuMa1162809] en Judoca Carolina de Dooij [Quma0074403] (zie IV-ai). Franciscus is overleden op 17-08-1966, 90 jaar oud. Franciscus trouwde, 25 jaar oud, op 07-01-1902 in Ossendrecht [bron: akte 1] met **Anna Catharina van den Eijnden [Quma0699009]**, 22 jaar oud. Anna is geboren op 28-10-1879 in Ossendrecht, dochter van Johannes Baptist van den Eijnden [QuMa0699008] en Maria Theresia de Laet. Van de geboorte is aangifte gedaan [bron: akte 62]. Anna is overleden op 05-06-1957 in Vught, 77 jaar oud.

Kinderen van Franciscus en Anna:

1 Mathilda Apolonia van Dooren [Quma0074405], geboren op 03-03-1907 in Ossendrecht. Mathilda is overleden op 22-05-1994 in Someren, 87 jaar oud.
2 Godefridus Maria van Dooren [Quma0074405], geboren op 09-11-1920 in Ossendrecht. Godefridus is overleden op 03-03-1999 in Indonesie, 78 jaar oud.

V-dn Elisabeth Cornelia van Dooren [Quma0074404] is geboren op 23-08-1878 in Ossendrecht, dochter van Adrianus van Dooren [QuMa1162809] en Judoca Carolina de Dooij [Quma0074403] (zie IV-ai). Elisabeth is overleden op 23-11-1963 in Ossendrecht, 85 jaar oud. Van het overlijden is aangifte gedaan [bron: akte 28]. Elisabeth trouwde, 22 jaar oud, op 04-02-1901 in Ossendrecht [bron: akte 4] met **Petrus Jacobus Bolders [Quma0247807]**, 24 jaar oud. Petrus is geboren op 16-04-1876 in Ossendrecht, zoon van Petrus Franciscus Bolders [Quma0247806] en Maria Theresia Smout [QuMa0333207]. Van de geboorte is aangifte gedaan [bron: akte 18]. Petrus is overleden op 13-04-1932 in Ossendrecht, 55 jaar oud.

Kinderen van Elisabeth en Petrus:

1 Maria Cornelia Bolder [Quma0074405], geboren op 10-09-1901 in Ossendrecht. Volgt VI-lm.
2 Anna Maria Catharina Bolders [Quma0074405], geboren op 28-07-1903 in Ossendrecht. Volgt VI-ln.
3 Johanna Mathilda Antonetta Bolders [Quma0074405], geboren op 10-07-1905 in Ossendrecht. Van de geboorte is aangifte gedaan [bron: akte 55]. Johanna is overleden op 15-07-1905 in Ossendrecht, 5 dagen oud. Van het overlijden is aangifte gedaan [bron: akte 27].
4 Petrus Franciscus Bolders [Quma0074405], geboren op 19-02-1907 in Ossendrecht. Volgt VI-lo.
5 Mathilda Johanna Bolders [Quma0074405], geboren op 13-10-1909 in Ossendrecht. Volgt VI-lp.
6 Julia Maria Bolders [Quma0074405], geboren op 18-11-1911 in Ossendrecht. Volgt VI-lq.
7 Antonetta Catharina Bolder [Quma0074405], geboren op 02-07-1914 in Ossendrecht. Van de geboorte is aangifte gedaan [bron: akte 69]. Antonetta is overleden op 08-07-1914 in Ossendrecht, 6 dagen oud. Van het overlijden is aangifte gedaan [bron: akte 26].
8 Joanna Maria Bolders [Quma0074405], geboren op 13-06-1915 in Ossendrecht. Volgt VI-lr.
9 Godefrida Maria Bolder [Quma0074405], geboren op 22-01-1918 in Ossendrecht. Volgt VI-ls.
10 Rinilda Emma Vincentia Bolders [Quma0074405], geboren op 08-04-1921 in Ossendrecht. Van de geboorte is aangifte gedaan [bron: akte 28].

V-do Antonius Jacobus van Dooren [Quma0074404] is geboren op 06-01-1883 in Ossendrecht, zoon van Adrianus van Dooren [QuMa1162809] en Judoca Carolina de Dooij [Quma0074403] (zie IV-ai). Van de geboorte is aangifte gedaan op 06-01-1883 [bron: akte 3]. Antonius is overleden op 19-05-1978 in Ossendrecht, 95 jaar oud. Antonius trouwde, 27 jaar oud, op 10-01-1910 in Ossendrecht [bron: akte 5] met **Johanna Clarijs [QuMa0290607]**, 25 jaar oud. Johanna is geboren op 19-06-1884 in Ossendrecht, dochter van Johannes Clarijs [QuMa0290606] en Ida van Hoof. Johanna is overleden op 07-01-1967 in Ossendrecht, 82 jaar oud.

Kinderen van Antonius en Johanna:

1 Ida Mathilda van Dooren [Quma0074405], geboren op 21-10-1910 in Ossendrecht. Volgt VI-lt.
2 Carolina Josephina van Dooren [Quma0074405], geboren op 21-08-1912 in Ossendrecht. Volgt VI-lu.
3 Franciscus Dionisius van Dooren [Quma0074405], geboren op 28-10-1914 in Ossendrecht. Volgt VI-lv.
4 Cornelia van Dooren [Quma0074405], geboren op 07-09-1916 in Ossendrecht. Van de geboorte is aangifte gedaan op 09-09-1916 [bron: akte 86].
5 Johanna Petronella van Dooren [Quma0074405], geboren op 09-04-1921 in Ossendrecht. Van de geboorte is aangifte gedaan op 11-04-1921 [bron: Akte 25].

V-dp Johanna Maria van Dooren [Quma0074404] is geboren op 08-09-1888 in Ossendrecht, dochter van Adrianus van Dooren [QuMa1162809] en Judoca Carolina de Dooij [Quma0074403] (zie IV-ai). Van de geboorte is aangifte gedaan [bron: akte 46]. Johanna trouwde, 21 jaar oud, op 08-08-1910 in Ossendfre met **Godefridus de Jong**

[QuMa0163405], 21 jaar oud. Godefridus is geboren op 05-02-1889 in Woensdrecht, zoon van Adrianus de Jong en Anna Maria Smits [QuMa0163404].

Kinderen van Johanna en Godefridus:

1 Adrianus de Jong [Quma0074405], geboren op 15-03-1911 in Ossendrecht.
2 Alphonsus de Jong [Quma0074405], geboren op 14-09-1912 in Ossendrecht.
3 Cornelia Maria Carolina de Jong [Quma0074405], geboren op 17-08-1914 in Ossendrecht.
4 Adriana Francisca de Jong [Quma0074405], geboren op 16-09-1917 in Ossendrecht.
5 Antonius Jacobus de Jong [Quma0074405], geboren op 16-06-1919 in Ossendrecht.
6 Johanna Catharina de Jong [Quma0074405], geboren op 12-11-1921 in Ossendrecht.
7 Cornelis de Jong [Quma0074405], geboren op 25-12-1923 in Ossendrecht.
8 Petrus Jacobus de Jong [Quma0074405], geboren op 08-11-1928 in Ossendrecht. Petrus is overleden.

V-dq Petrus Martinus Roecken [Quma0074404] is geboren op 31-05-1888 in Roosendaal, zoon van Godefridus Roecken [Quma0074403] (zie IV-aj) en Petronella Helena van Eekelen [QuMa0128905]. Petrus trouwde, 38 jaar oud, op 01-06-1926 in Zundert met **Maria Schrauwen**, 35 jaar oud. Maria is geboren op 07-06-1890 in Zundert, dochter van Adriaan Schrauwen en Johanna Louisa van Hassel. Van de geboorte is aangifte gedaan [bron: akte 42].

V-dr Allegonda Maria Roecken [Quma0074404] is geboren op 28-07-1889 in Roosendaal, dochter van Godefridus Roecken [Quma0074403] (zie IV-aj) en Petronella Helena van Eekelen [QuMa0128905]. Allegonda is overleden op 11-09-1948 in Moerstraten, 59 jaar oud. Allegonda trouwde, 23 jaar oud, op 06-05-1913 in Roosendaal met **Leonardus Franken [Quma0064606]**, 22 jaar oud. Leonardus is geboren op 31-03-1891 in Wouw, zoon van Antonius Franken [Quma0064605] en Johanna Maria Leenaars [QuMa0128905]. Leonardus is overleden op 26-04-1964 in Moerstraten, 73 jaar oud.

Kinderen van Allegonda en Leonardus:

1 Godefridus Antonius Franken [Quma0064607], geboren op 15-04-1914 in Wouw.
2 Johanna Maria Elisabeth Franken [Quma0064607], geboren op 20-07-1915 in Wouw. Volgt VI-lw.
3 Helena Petronella Jacoba (Nelly) Franken [Quma0064607], geboren op 17-06-1916 in Moerstraten. Volgt VI-lx.
4 Adriana Maria Franken [Quma0064607], geboren op 20-06-1917 in Wouw. Adriana is overleden op 01-07-1917 in Wouw, 11 dagen oud.
5 Antonius Johannes Franken [Quma0064607], geboren op 20-02-1919 in Wouw. Antonius is overleden op 15-04-1920 in Wouw, 1 jaar oud.
6 Antonius Johannes Martinus Franken [Quma0064607], geboren op 02-06-1920 in Wouw. Volgt VI-ly.
7 Johannes Franciscus Franken [Quma0064607], geboren op 12-11-1922 in Wouw.
8 Elisabeth Cornelia Franken [Quma0064607], geboren op 18-12-1923 in Wouw.
9 Cornelia Maria Franken [Quma0064607], geboren op 25-12-1924 in Wouw.
10 Petrus Franciscus Franken [Quma0064607], geboren op 16-02-1926 in Wouw.

11 Anna Maria Franken [Quma0064607], geboren op 19-03-1927 in Wouw.
12 Leonie Maria Petronella Franken [Quma0064607], geboren op 24-06-1929 in Wouw.

V-ds Johannes Martinus Roecken [Quma0074404] is geboren op 02-10-1890 in Roosendaal, zoon van Godefridus Roecken [Quma0074403] (zie IV-aj) en Petronella Helena van Eekelen [QuMa0128905]. Van de geboorte is aangifte gedaan [bron: akte 278]. Johannes is overleden op 31-03-1952 in Roosendaal & Nispen, 61 jaar oud. Van het overlijden is aangifte gedaan [bron: akte 83]. Johannes trouwde, 30 jaar oud, op 11-01-1921 in Roosendaal [bron: akte 5] met **Cornelia Wilhelmina van Gastel [Quma0076206]**, 23 jaar oud. Cornelia is geboren op 31-07-1897 in Roosendaal, dochter van Petrus van Gastel [QuMa0171805] en Maria Zegers [Quma0076205]. Van de geboorte is aangifte gedaan [bron: akte 284]. Cornelia is overleden op 19-11-1981 in Roosendaal, 84 jaar oud.

V-dt Antonius Roecken [Quma0074404] is geboren op 02-10-1891 in Roosendaal, zoon van Godefridus Roecken [Quma0074403] (zie IV-aj) en Petronella Helena van Eekelen [QuMa0128905]. Antonius trouwde met **Gerardina Maria Goos**. Gerardina is geboren in 1883, dochter van Petrus Goos en Catharina Dikmans. Gerardina is overleden op 15-12-1922 in Etten-Leur, 38 of 39 jaar oud.

Kind van Antonius en Gerardina:

1 Godefridus Petrus Roecken [Quma0074405], geboren in 11-1921 in Etten-Leur. Godefridus is overleden op 11-12-1922 in Etten-Leur, 1 jaar oud.

V-du Antonius Franciscus Ansems [Quma0074404] is geboren op 17-02-1872 in Wouw, zoon van Nicolaas Antonius Ansems [Quma0074403] (zie IV-am) en Catharina Filamina Jansen. Van de geboorte is aangifte gedaan [bron: akte 8].
Beroep:
broodbakker
Antonius trouwde, 24 jaar oud, op 12-06-1896 in Steenbergen [bron: akte 28] met **Johanna Antonia (Janske) de Keijzer [QuMa0184005]**, 21 jaar oud. Janske is geboren op 09-06-1875 in Kruisland, dochter van Martien de Keijzer en Maria Catharina Rens [QuMa0184004]. Janske trouwde later op 19-05-1926 in Steenbergen [bron: akte 29] met Petrus Cornelis Lodiers [Quma0079805] (1877-1955).

Kinderen van Antonius en Janske:

1 Philomina Catharina Ansems [Quma0074405], geboren op 26-05-1897 in Wouw. Volgt VI-lz.
2 Martinus Antonius Nicolaas Ansems [Quma0074405], geboren in 1898 in Wouw. Van de geboorte is aangifte gedaan [bron: akte 112]. Martinus is overleden op 02-02-1909 in Wouw, 10 of 11 jaar oud. Van het overlijden is aangifte gedaan [bron: akte 9].
3 Nicolaas Philippus Franciscus Ansems [Quma0074405], geboren op 12-10-1899 in Wouw. Van de geboorte is aangifte gedaan [bron: akte 104]. Nicolaas is overleden op 08-08-1900 in Wouw, 9 maanden oud.
4 Catharina Joanna Antonetta (Trienet) Ansems [Quma0074405], geboren op 27-12-1900 in Wouw. Volgt VI-ma.
5 Nicolaas Josephus Philippus Ansems [Quma0074405], geboren op 19-03-1902 in Wouw. Van de geboorte is aangifte gedaan [bron: akte 38].

6 Maria Antoinetta Ansems [Quma0074405], geboren op 21-05-1903 in Wouw. Volgt VI-mb.
7 Joanna Hendrika Ansems [Quma0074405], geboren op 15-07-1904 in Wouw. Van de geboorte is aangifte gedaan [bron: akte 86]. Joanna is overleden op 06-03-1933 in Steenbergen, 28 jaar oud. Van het overlijden is aangifte gedaan [bron: akte 18].
8 Josephus Antonius Ansems [Quma0074405], geboren op 18-04-1906 in Wouw. Van de geboorte is aangifte gedaan [bron: akte 39].
9 Adrianus Antonius Ansems [Quma0074405], geboren op 04-09-1907 in Wouw. Van de geboorte is aangifte gedaan [bron: akte 95].
10 Martina Josephina Ansems [Quma0074405], geboren op 29-01-1909 in Wouw. Van de geboorte is aangifte gedaan [bron: akte 17].
11 Elisa Augustina Ansems [Quma0074405], geboren op 02-02-1910 in Wouw. Van de geboorte is aangifte gedaan [bron: akte 8].
12 Henricus Martinus Antonius Ansems [Quma0074405], geboren op 02-03-1913 in Wouw. Van de geboorte is aangifte gedaan [bron: akte 33].
13 Elisa Louisa Ansems [Quma0074405], geboren op 20-05-1914 in Wouw.
14 Martinus Jacobus Ansems [Quma0074405], geboren op 30-01-1916 in Wouw. Van de geboorte is aangifte gedaan [bron: akte 9].
15 Gustaaf Aloisius Ansems [Quma0074405], geboren op 11-02-1920 in Wouw. Van de geboorte is aangifte gedaan [bron: Akte 24].

V-dv Nicolaas Antonius Ansems [Quma0074404] is geboren op 20-09-1874 in Wouw, zoon van Nicolaas Antonius Ansems [Quma0074403] (zie IV-am) en Catharina Filamina Jansen. Van de geboorte is aangifte gedaan [bron: akte 70]. Nicolaas trouwde met **Joanna Catharina Wilhelmina Pex**. Joanna is geboren in 1878.

Kinderen van Nicolaas en Joanna:

1 Jacobus Hubertus Bernardinus Ansems [Quma0074405], geboren op 27-09-1902 in Roosendaal & Nispen. Van de geboorte is aangifte gedaan [bron: akte 398].
2 Franciscus Wilhelmus Antonius Ansems [Quma0074405], geboren op 10-06-1904 in Roosendaal & Nispen.

V-dw Cornelis Philippus Ansems [Quma0074404] is geboren op 15-08-1879 in Wouw, zoon van Nicolaas Antonius Ansems [Quma0074403] (zie IV-am) en Catharina Filamina Jansen. Van de geboorte is aangifte gedaan [bron: akte 71]. Cornelis trouwde, 22 jaar oud, op 20-11-1901 in Roosendaal & Nispen [bron: akte 112] met **Francisca van Gemert**, 24 of 25 jaar oud. Francisca is geboren in 1876 in Strijp, dochter van Hubertus van Gemert en Anna Maria Verbeek.

Kind van Cornelis en Francisca:

1 Nicolaas Hubertus Philippus Ansems [Quma0074405], geboren op 26-08-1902 in Roosendaal & Nispen.

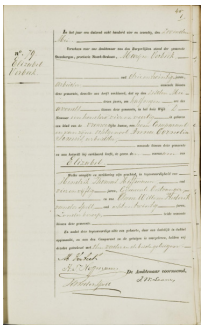

12 QuMa0004601002

VI-a Elzabet (Bet) Verbeek [QuMa0004601] (afb. 12) is geboren op 06-05-1874 in Steenbergen, dochter van Marijn Verbeek [QuMa0004600] (zie V-a) en Anna Cornelia Somers [QuMa0156404]. Van de geboorte is aangifte gedaan op 07-05-1874 [bron: akte 79]. Bet is overleden op 17-08-1951 in Rotterdam, 77 jaar oud. Zij is begraven op 21-08-1951 in Crooswijk. Bet trouwde, 23 jaar oud, op 03-03-1898 in Breda [bron: akte 33] met **Albert Gerrit Kieboom**, 26 jaar oud. Albert is geboren op 08-08-1871 in Maastricht, zoon van Cornelis Willem Kieboom en Antonia de Graaf.

Kind van Bet uit onbekende relatie:

> **1 Cornelia Verbeek [QuMa0004602]**, geboren op 26-06-1891 in Wouw. Van de geboorte is aangifte gedaan [bron: akte 57].

VI-b Adriana Verbeek [QuMa0004601] is geboren op 22-02-1876 in Steenbergen, dochter van Marijn Verbeek [QuMa0004600] (zie V-a) en Anna Cornelia Somers [QuMa0156404]. Van de geboorte is aangifte gedaan [bron: akte 43]. Adriana trouwde, 28 jaar oud, op 09-09-1904 in Steenbergen [bron: akte 27] met **Antonius Maria Alphonsus Janssen**, 22 jaar oud. Antonius is geboren op 06-06-1882 in Zundert, zoon van Paulus Janssen en Johanna Wirckx.

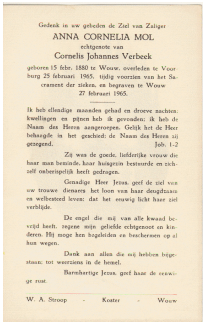

Gedenk in uw gebeden de Ziel van Zaliger
ANNA CORNELIA MOL
echtgenote van
Cornelis Johannes Verbeek
geboren 15 febr. 1880 te Wouw, overleden te Voorburg 25 februari 1965, tijdig voorzien van het Sacrament der zieken, en begraven te Wouw
27 februari 1965.

Ik heb ellendige maanden gehad en droeve nachten; kwellingen en pijnen heb ik gevonden; ik heb de Naam des Heeren aangeroepen. Gelijk het de Heer behaagde in het geschied: de Naam des Heeren zij gezegend. Job. 1-2

Zij was de goede, liefderijke vrouw die haar man bemindde, haar huisgezin bestuurde en zichzelf onberispelijk heeft gedragen.

Genadige Heer Jezus, geef de ziel van uw trouwe dienaren het loon van haar deugdzaam en welbesteed leven; dat het eeuwig licht haar ziel verblijde.

De engel die mij van alle kwaad bevrijd heeft, zegene mijn geliefde echtgenoot en kinderen. Hij moge hen begeleiden en beschermen op al hun wegen.

Dank aan allen die mij hebben bijgestaan; tot weerziens in de hemel.

Barmhartige Jezus, geef haar de eeuwige rust.

W. A. Stroop - Koster - Wouw

13 QuMa0004601003 14 Mol Anna 1880 05

VI-c Kornelis Jan (Cees) Verbeek [QuMa0004601] (afb. 13) is geboren op 05-11-1877 in Kruisland, zoon van Marijn Verbeek [QuMa0004600] (zie V-a) en Anna Cornelia Somers [QuMa0156404]. Van de geboorte is aangifte gedaan op 06-11-1877 [bron: akte 204]. Cees is overleden op 17-10-1967 in Voorburg zh, 89 jaar oud. Hij is begraven op 19-10-1967 in Wouw.

Betrokken bij:

09-04-1926	getuige overlijdensaangifte Marijn Verbeek (1850-1926) [zie V-a]	[zoon] [bron: akte 44]

Cees trouwde, 26 jaar oud, op 09-09-1904 in Roosendaal [bron: akte 71] met **Anna Cornelia Mol [Quma0089006]** (afb. 14), 24 jaar oud. Anna is geboren op 15-02-1880 in Wouw, dochter van Johannes Mol [QuMa0124405] en Catharina Pirée [Quma0089005].

Anna is overleden op 25-02-1965 in Voorburg zh, 85 jaar oud. Zij is begraven op 27-02-1965 in Wouw.

Kinderen van Cees en Anna:

1 Anna Cornelia Catharina (To) Verbeek [QuMa0004602], geboren op 26-04-1907 in Kruisland. Volgt VII-a.
2 Marinus (Marijn) Verbeek [QuMa0004602], geboren op 11-03-1909 in Kruisland. Volgt VII-b.
3 Johanna Elisabeth Verbeek [QuMa0004602], geboren op 14-10-1910 in Kruisland. Johanna is overleden op 07-03-1911 in Kruisland, 4 maanden oud.
4 Cornelia Adriana Verbeek [QuMa0004602], geboren op 24-05-1914 in Kruisland. Cornelia is overleden op 15-06-1915 in Kruisland, 1 jaar oud.
5 Cornelia Jacoba (Cor) Verbeek [QuMa0004602], geboren op 21-04-1916 in Kruisland. Volgt VII-c.
6 Johannes Ludovicus (Jan) Verbeek [QuMa0004602], geboren op 20-12-1918 in Kruisland. Volgt VII-d.

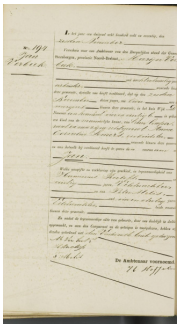

15 Verbeek Joannes 06-11-1878 Geboorteakte

VI-d Jan Verbeek [QuMa0004601] (afb. 15) is geboren op 06-11-1878 in Steenbergen, zoon van Marijn Verbeek [QuMa0004600] (zie V-a) en Anna Cornelia Somers [QuMa0156404]. Jan is overleden op 18-05-1952 in Roosendaal, 73 jaar oud. Van het overlijden is aangifte gedaan op 20-05-1952 [bron: akte 126]. Jan trouwde, 28 jaar oud, op 04-02-1907 in Woensdrecht [bron: akte 7] met **Maria Cornelia de Waal [Quma0088205]**, 23 jaar oud. Maria is geboren op 09-12-1883 in Woensdrecht, dochter van Johannes Nicolaas de Waal [Quma0088204] en Maria Helena van Hooijdonk [Quma0091003]. Maria is overleden op 06-03-1962 in Roosendaal, 78 jaar oud.

Kinderen van Jan en Maria:

1 Helena Cornelia Verbeek [QuMa0004602], geboren op 20-12-1907 in Wouw. Volgt VII-e.
2 Marinus Adrianus Verbeek [QuMa0004602], geboren op 08-03-1909 in Roosendaal. Volgt VII-f.
3 Elisabeth Maria Verbeek [QuMa0004602], geboren op 24-10-1910 in Roosendaal.
4 Cornelia Verbeek [QuMa0004602], geboren op 03-07-1912 in Roosendaal. Volgt VII-g.
5 Johannes Simon Verbeek [QuMa0004602], geboren op 11-09-1913 in Roosendaal. Volgt VII-h.
6 Maria Adriana Verbeek [QuMa0004602], geboren op 20-11-1915 in Roosendaal. Volgt VII-i.
7 Catharina Verbeek [QuMa0004602], geboren op 29-12-1917 in Roosendaal.

8 Cornelis Johannes Verbeek [QuMa0004602], geboren op 18-07-1919 in Roosendaal & Nispen. Cornelis is overleden op 11-01-1920 in Roosendaal & Nispen, 5 maanden oud.
9 Petrus Verbeek [QuMa0004602], geboren op 04-09-1920 in Roosendaal & Nispen. Volgt VII-j.
10 Adriana Johanna Verbeek, geboren op 25-04-1922 in Roosendaal & Nispen. Adriana is overleden op 02-05-1942 in Roosendaal, 20 jaar oud.
11 Antonetta Theresia Verbeek [QuMa0004602], geboren op 17-12-1927 in Roosendaal & Nispen. Antonetta is overleden op 02-03-1945 in Roosendaal & Nispen, 17 jaar oud.

VI-e Maria Catharina Verbeek [QuMa0004601] is geboren op 12-06-1881 in Steenbergen, dochter van Marijn Verbeek [QuMa0004600] (zie V-a) en Anna Cornelia Somers [QuMa0156404]. Van de geboorte is aangifte gedaan [bron: akte 98].

Kind van Maria uit onbekende relatie:

1 Cornelia Maria Verbeek [QuMa0004602], geboren op 20-08-1901 in Roosendaal & Nispen. Volgt VII-k.

VI-f Pieter Verbeek [QuMa0004601] is geboren op 21-09-1882 in Steenbergen, zoon van Marijn Verbeek [QuMa0004600] (zie V-a) en Anna Cornelia Somers [QuMa0156404]. Van de geboorte is aangifte gedaan [bron: akte 161]. Pieter is overleden op 13-05-1923 in Rotterdam, 40 jaar oud. Pieter trouwde, 27 jaar oud, op 19-05-1910 in Schiedam met **Cornelia Maria Boks**, 26 jaar oud. Cornelia is geboren op 10-12-1883 in Schiedam, dochter van Petrus Boks en Jacoba Cornelia van der List. Cornelia is overleden op 12-10-1965 in Rotterdam, 81 jaar oud.

Kinderen van Pieter en Cornelia:

1 Johanna Cornelia Jacoba Verbeek [QuMa0004602], geboren op 27-02-1911 in Rotterdam. Johanna is overleden op 10-02-2002 in Rotterdam, 90 jaar oud.
2 Jacoba Cornelia Adriana Verbeek [QuMa0004602], geboren op 11-09-1912 in Rotterdam. Jacoba is overleden op 25-08-2005 in Rotterdam, 92 jaar oud. Jacoba bleef ongehuwd.
3 Elisabeth Maria Verbeek [QuMa0004602], geboren op 04-03-1914 in Rotterdam. Elisabeth is overleden op 15-01-1946 in Rotterdam, 31 jaar oud. Elisabeth bleef ongehuwd.
4 Petrus Marinus Antonius Verbeek [QuMa0004602], geboren op 04-09-1915 in Rotterdam. Petrus is overleden op 19-03-1949 in Rotterdam, 33 jaar oud. Petrus bleef ongehuwd.
5 Marinus Cornelis Verbeek [QuMa0004602], geboren op 09-04-1920 in Rotterdam. Marinus is overleden op 29-12-1951 in Rotterdam, 31 jaar oud. Marinus bleef ongehuwd.
6 Maria Johanna Verbeek [QuMa0004602], geboren op 03-02-1923 in Rotterdam. Maria bleef ongehuwd.

16 QuMa0002300001

17 QuMa0002200002

VI-g Cornelia (Kee) Verbeek [QuMa0002300] (afb. 16) is geboren op 13-07-1889 in Roosendaal, dochter van Marijn Verbeek [QuMa0004600] (zie V-a) en Petronella Stoffelen [QuMa0004700]. Van de geboorte is aangifte gedaan op 15-07-1889 [bron: Akte 225]. Kee is overleden op 03-07-1976 in Kruisland, 86 jaar oud. Zij is begraven op 06-07-1976 in Kruisland. Kee trouwde, 27 jaar oud, op 16-02-1917 in Roosendaal [bron: akte 7] met **Kornelis (Kees) de Jong [QuMa0002200]** (afb. 17), 31 jaar oud. Kees is geboren op 28-06-1885 in Kruisland, zoon van Leendert (Leen) de Jong [QuMa0004400] en Susanna van Gaans [QuMa0004500]. Van de geboorte is aangifte gedaan op 29-06-1885 [bron: akte 79]. Bij de geboorteaangifte van Kees waren aanwezig: getuigen Kornelis van Gaans (1823-1896) [grootvader moederszijde], Pieter Melis (geb. 1844) en Antonius Jansen (geb. 1854).

Notitie bij de geboorte van Kees: *In de geboorteakte staat links vermeld:*
Het kind Kornelis in nevenstaande akte als Onwettig voorkomende, is gewettigd bij het voltrekken van het huwelijk der ouders van gezegd kind met namen: Leendert de Jong en Susanna van Gaans, vermeld in het huwelijksregister van Steenbergen onder dagtekening van den 25 april 1890 nr, 6.
Onduidelijk is gebleven wie nu de echte vader van opa Kees was.
Volgens zeggen van zijn dochter, Oma Nelly Van der Wegen-De Jong, was dat niet zijn wettelijk vader Leen de Jong.
Tante Susanne en Tante Cor, dochters van Opa Kees wisten ons te vertellen, dat hij als kind heel veel slaag heeft gekregen van zijn (stief)vader Leen.
Deze dochters Suzanne en Cor hadden het grote vermoeden, dat een broer of een zwager van zijn opa of oma Van Gaans weleens de echte vader zou kunnen zijn geweest.
Zover wij kunnen nagaan zijn er in onze stamboomgegevens aan de kant van Oma van Gaans dan drie mogelijkheden:
Pieter Voorbraak (1818)
Jacobus Voorbraak (21-08-1820)
Adriaan (05-02-1823)
Wie, oh wie was zijn echte vader??
Uiteraard kunnen er ook van de kant van opa Van Gaans nog kanshebbers zijn, doch deze hebben we nog niet kunnen vinden.

Kees is overleden op 07-02-1984 in Roosendaal, 98 jaar oud. Hij is begraven op 10-02-1984 in Kruisland.

Notitie bij overlijden van Kees: *Opa Kees heeft net niet de 100 jaar gehaald.*
Van de begrafenis kan ik me goed herinneren, dat het bijna leek op een gezellige familie-reunie.
In de zomer van 1982 had opa Kees, inmiddels dus 97 jaar, zijn kleinzoon, Robbie Kuipers, op zijn schoot, en zei tegen Robbie: Ik beloof,dat jij, als jij 16 jaar wordt. een mooie brommer van mij krijg. Leuk aan mijn zoon aangeboden maar toch jammerwant hij heeft hem nooit gekregen, omdat opa geen 114 jaar geworden is, en ik hem dus niet aan zijn belofte heb kunnen houden.

Notitie bij Kees: *Wie kan ons helpen bij het vinden van nadere gegevens van deze stamouder??*
U kunt deze gegevens sturen naar: info@StichtingQuMa.nl
Bij voorbaat bedankt voor uw tijd om ons te helpen deze website te verbeteren.
Onze interesse gaat zeker uit naar actuele gegevens die nog niet gepubliceerd mogen worden!!
Deze gegevens worden alleen aan ons bestand toegevoegd, maar worden niet zonder toestemming gepubliceerd.!

Beroep:
vanaf 1941 grondwerker

Kinderen van Kee en Kees:

1 Petronella Susanna (Nellie) de Jong [QuMa0001100], geboren op 14-07-1917 in Kruisland. Volgt VII-l.
2 Leonardus Marinus (Leo) de Jong [QuMa0002201], geboren op 27-05-1920 in Kruisland. Volgt VII-m.
3 Susanna de Jong [QuMa0002201], geboren op 11-01-1926 in Kruisland. Volgt VII-n.
4 Marinus Lambertus (Rinus) de Jong [QuMa0002201], geboren op 18-11-1929 in Kruisland. Rinus is overleden op 24-12-2012 in Roosendaal, 83 jaar oud.
5 Cornelia Elisabeth (Cor) de Jong [QuMa0002201], geboren op 10-10-1933 in Kruisland. Volgt VII-o.

18 QuMa0004601001

VI-h Lambertus (Bart) Verbeek [QuMa0004601] (afb. 18) is geboren op 12-01-1893 in Roosendaal & Nispen, zoon van Marijn Verbeek [QuMa0004600] (zie V-a) en Petronella Stoffelen [QuMa0004700]. Van de geboorte is aangifte gedaan op 12-01-1893 [bron: akte 16]. Bart is overleden op 25-08-1972 in Sint Franciscus Ziekenhuis Roosendaal, 79 jaar oud. Hij is begraven in Kruisland. Bart trouwde, 29 jaar oud, op 08-12-1922 in Steenbergen [bron: akte 54] met **Anna Maria van Zundert**, 26 jaar oud. Anna is geboren op 21-05-1896 in Hoeven, dochter van Johannes (Jan) van Zundert en Maria Veraart. Van de geboorte is aangifte gedaan [bron: akte 38]. Anna is overleden op 18-07-1939 in Steenbergen, 43 jaar oud.

Kinderen van Bart en Anna:

1 Doodgeboren Zoon Verbeek [QuMa0004602], levenloos geboren zoon, geboren op 01-12-1923 in Steenbergen.
2 Marinus Johannes Verbeek [QuMa0004602], geboren op 28-11-1924 in Steenbergen. Marinus is overleden op 11-03-1945 in Bad Segeberg, 20 jaar oud.
3 Maria Petronella Verbeek [QuMa0004602], geboren op 30-03-1927 in Steenbergen. Volgt VII-p.

4 Johannes Verbeek [QuMa0004602], geboren op 16-06-1929 in Steenbergen. Johannes is overleden op 29-07-2019 in Roosendaal, 90 jaar oud. Hij is gecremeerd op 02-08-2019 in Roosendaal Zegestede.
5 Wijnandus Johannes Verbeek [QuMa0004602], geboren op 12-01-1933 in Steenbergen. Volgt VII-q.
6 Petrus Cornelis Verbeek [QuMa0004602], geboren op 07-10-1935 in Steenbergen.

VI-i Johannes Cornelis Verbeek [QuMa0009202] is geboren op 20-07-1881 in Steenbergen, zoon van Kornelis Verbeek [QuMa0009201] (zie V-b) en Adriana Laanen [Quma0041203]. Johannes is overleden op 18-04-1957 in Roosendaal, 75 jaar oud. Van het overlijden is aangifte gedaan [bron: akte 117]. Johannes trouwde, 29 jaar oud, op 01-05-1911 in Roosendaal [bron: Akte 25] met **Maria Mol [Quma0070805]**, 26 jaar oud. Maria is geboren op 11-06-1884 in Wouw, dochter van Petrus Mol en Maria Roovers [Quma0070804]. Maria is overleden op 03-09-1943 in Steenbergen, 59 jaar oud. Van het overlijden is aangifte gedaan [bron: akte 83].

Kinderen van Johannes en Maria:

1 Cornelius Verbeek [QuMa0009203], geboren op 13-03-1912 in Wouw. Van de geboorte is aangifte gedaan [bron: akte 69]. Cornelius is overleden op 29-07-1933 in Noordwijkerhout, 21 jaar oud.
2 Maria Verbeek [QuMa0009203], geboren op 02-05-1913 in Wouw. Volgt VII-r.
3 Adriana Cornelia Verbeek [QuMa0009203], geboren op 24-08-1914 in Wouw. Van de geboorte is aangifte gedaan [bron: akte 194]. Adriana is overleden op 01-06-1937 in Zwaluwe, 22 jaar oud.
4 Petrus Verbeek [QuMa0009203], geboren op 15-04-1916 in Wouw. Volgt VII-s.
5 Helena Verbeek [QuMa0009203], geboren op 05-07-1917 in Wouw. Van de geboorte is aangifte gedaan [bron: akte 143]. Helena is overleden op 30-05-1932 in Wouw, 14 jaar oud.
6 Cornelius Verbeek [QuMa0009203], geboren op 07-12-1918 in Steenbergen. Volgt VII-t.
7 Johannes (Jan) Verbeek [QuMa0009203], geboren op 08-12-1919 in Wouw. Volgt VII-u.
8 Leonardus Verbeek [QuMa0009203], geboren op 09-06-1922 in Steenbergen. Volgt VII-v.
9 Petronella Verbeek [QuMa0009203], geboren op 04-10-1924 in Steenbergen.
10 Cornelia Verbeek [QuMa0009203], geboren op 04-06-1927 in Steenbergen.
11 Elisabeth Verbeek [QuMa0009203], geboren op 27-12-1928 in Wouw. Volgt VII-w.

VI-j Helena Verbeek [QuMa0009202] is geboren op 22-08-1882 in Steenbergen, dochter van Kornelis Verbeek [QuMa0009201] (zie V-b) en Adriana Laanen [Quma0041203]. Van de geboorte is aangifte gedaan [bron: akte 138]. Helena is overleden op 09-10-1966 in Steenbergen, 84 jaar oud. Helena trouwde, 24 jaar oud, op 23-11-1906 in Steenbergen met **Antonius Stoffelen [Quma0255206]**, 29 jaar oud. Antonius is geboren op 03-02-1877 in Steenbergen, zoon van Antonius Stoffelen [Quma0257005] en Cornelia Nijssen [Quma0255205]. Antonius is overleden op 02-08-1954 in Steenbergen, 77 jaar oud.

Kinderen van Helena en Antonius:

1 Cornelis Antonius Stoffelen [QuMa0009203], geboren op 06-08-1909 in Steenbergen.
2 Antonius Cornelis Stoffelen [QuMa0009203], geboren op 02-11-1910 in Steenbergen. Antonius is overleden op 28-08-1911 in Steenbergen, 9 maanden oud.
3 Antonius Cornelis Cornelia Stoffelen [QuMa0009203], geboren op 05-04-1913 in Steenbergen.
4 Johannes Jacobus Stoffelen [QuMa0009203], geboren op 01-02-1915 in Steenbergen. Johannes is overleden op 20-06-1943 in Steenbergen, 28 jaar oud.
5 Adriana Cornelia Maria Stoffelen [QuMa0009203], geboren op 05-08-1919 in Steenbergen. Adriana is overleden op 12-02-1920 in Steenbergen, 6 maanden oud.
6 Christianus Leonardus Stoffelen [QuMa0009203], geboren op 22-12-1920 in Steenbergen. Christianus is overleden op 04-09-1924 in Steenbergen, 3 jaar oud.
7 Jacobus Leonardus Stoffelen [QuMa0009203], geboren op 13-01-1923 in Steenbergen.
8 Adrianus Marinus Stoffelen [QuMa0009203], geboren op 10-08-1924 in Steenbergen.
9 Adriana Anna Cornelia Stoffelen [QuMa0009203], geboren op 22-04-1926 in Steenbergen.

VI-k Joanna Verbeek [QuMa0009202] is geboren op 22-01-1885 in Steenbergen, dochter van Kornelis Verbeek [QuMa0009201] (zie V-b) en Adriana Laanen [Quma0041203]. Joanna is overleden op 26-10-1950 in Beek en Donk, 65 jaar oud. Joanna trouwde, 22 jaar oud, op 27-09-1907 in Steenbergen met **Kornelis Verheijen [QuMa0116206]**, 27 jaar oud. Kornelis is geboren op 19-03-1880 in Steenbergen, zoon van Pieter Verheijen [QuMa0116205] en Maria Catharina de Krom [QuMa0307205]. Kornelis is overleden op 30-07-1944 in Beek en Donk, 64 jaar oud.

VI-l Jacobus Verbeek [QuMa0009202] is geboren op 03-09-1888 in Steenbergen, zoon van Kornelis Verbeek [QuMa0009201] (zie V-b) en Adriana Laanen [Quma0041203]. Jacobus is overleden op 29-06-1969 in Roosendaal, 80 jaar oud. Jacobus:
(1) trouwde, 25 jaar oud, op 16-01-1914 in Steenbergen met **Cornelia Buron [Quma0069205]**, 21 jaar oud. Cornelia is geboren op 01-09-1892 in Steenbergen, dochter van Franciscus (Frans) Buron [Quma0069204] en Antonetta Verbogt [Quma0071005]. Cornelia is overleden op 05-09-1932 in Steenbergen, 40 jaar oud.
(2) trouwde, 50 jaar oud, op 21-07-1939 in Breda met **Cornelia Baelemans**, 49 jaar oud. Cornelia is geboren op 06-12-1889 in Rijsbergen. Cornelia is weduwe van Gerardus Franciscus Husson.

Kinderen van Jacobus en Cornelia (1):

1 Adriana Antonetta Verbeek [QuMa0009203], geboren op 18-07-1914 in Steenbergen.
2 Antonetta Adriana Verbeek [QuMa0009203], geboren op 08-07-1917 in Kruisland. Volgt VII-x.
3 Cornelius Verbeek [QuMa0009203], geboren op 07-12-1918 in Steenbergen.
4 Franciscus Verbeek [QuMa0009203], geboren op 18-10-1920 in Steenbergen. Volgt VII-y.
5 Antonius Verbeek [QuMa0009203], geboren op 22-04-1923 in Steenbergen. Antonius is overleden op 10-02-1983 in Roosendaal, 59 jaar oud.
6 Jacobus Verbeek [QuMa0009203], geboren op 07-07-1926 in Steenbergen. Volgt VII-z.

7 Helena Adriana Verbeek [QuMa0009203], geboren op 28-12-1929 in Steenbergen.

VI-m Leonardus Verbeek [QuMa0009202] is geboren op 06-02-1890 in Steenbergen, zoon van Kornelis Verbeek [QuMa0009201] (zie V-b) en Adriana Laanen [Quma0041203]. Van de geboorte is aangifte gedaan op 06-02-1890 [bron: akte 18]. Leonardus is overleden op 31-05-1967 in Steenbergen, 77 jaar oud. Van het overlijden is aangifte gedaan op 01-06-1967 [bron: akte 30]. Leonardus trouwde, 32 jaar oud, op 21-04-1922 in Steenbergen [bron: akte 17] met **Elisabeth Wilhelmina Helmons [Quma0085405]**, 27 jaar oud. Elisabeth is geboren op 18-12-1894 in Steenbergen, dochter van Antonij Helmons [QuMa0134206] en Anna Cornelia Beks [Quma0085404]. Elisabeth is overleden op 10-05-1973 in Steenbergen, 78 jaar oud.

Kinderen van Leonardus en Elisabeth:

1 Cornelis Antonius Verbeek [QuMa0009203], geboren op 12-10-1922 in Kruisland. Volgt VII-aa.
2 Antonius Marinus Verbeek [QuMa0009203], geboren op 29-09-1923 in Steenbergen. Volgt VII-ab.
3 Marinus Jacobus Verbeek [QuMa0009203], geboren op 01-11-1924 in Steenbergen. Marinus is overleden op 31-08-1938 in Steenbergen, 13 jaar oud. Van het overlijden is aangifte gedaan op 01-09-1938 [bron: akte 78].
4 Johannes Leonardus (Jan) Verbeek [QuMa0009203], geboren op 21-06-1926 in Steenbergen. Volgt VII-ac.
5 Jacobus Adrianus (Koos) Verbeek [QuMa0009203], geboren op 24-01-1928 in Steenbergen. Volgt VII-ad.
6 Adriana Cornelia Helena Verbeek [QuMa0009203], geboren op 16-04-1929 in Steenbergen. Adriana is overleden op 24-05-1929 in Steenbergen, 1 maand oud. Van het overlijden is aangifte gedaan op 24-05-1929 [bron: akte 67].
7 Adrianus Cornelis Verbeek [QuMa0009203], geboren op 12-03-1930 in Steenbergen. Volgt VII-ae.
8 Leonardus Wilhelmina Verbeek [QuMa0009203], geboren op 04-03-1931 in Steenbergen. Leonardus is overleden op 14-05-2003 in Breda, 72 jaar oud. Hij is begraven op 19-05-2003 in Steenbergen R.K. Begraafplaats.
9 Christianus Maria Verbeek [QuMa0009203], geboren op 26-11-1932 in Steenbergen. Christianus is overleden op 11-12-1932 in Roosendaal, 15 dagen oud. Van het overlijden is aangifte gedaan op 14-12-1932 [bron: akte 92].
10 Wilhelmus Maria (Willy) Verbeek [QuMa0009203], geboren op 26-11-1932 in Steenbergen. Volgt VII-af.
11 Christianus Verbeek [QuMa0009203], geboren op 13-03-1934 in Steenbergen. Volgt VII-ag.
12 Franciscus Verbeek [QuMa0009203], geboren op 08-07-1935 in Steenbergen. Franciscus is overleden op 23-06-1936 in Steenbergen, 11 maanden oud. Van het overlijden is aangifte gedaan op 23-06-1936 [bron: akte 50].
13 Franciscus Verbeek [QuMa0009203], geboren op 21-01-1937 in Steenbergen. Volgt VII-ah.
14 Marinus Jacobus Verbeek [QuMa0009203], geboren op 02-08-1939 in Steenbergen. Marinus is overleden op 02-03-2022 in Steenbergen, 82 jaar oud. Hij is begraven op 07-03-2022 in Steenbergen.

VI-n Marinus (Marijn) Verbeek [QuMa0009202] is geboren op 23-11-1875 in Steenbergen, zoon van Petrus (Pieter) Verbeek [QuMa0009201] (zie V-c) en Joanna de Blaaij [QuMa0018403]. Marijn is overleden op 17-11-1942 in Kruisland, 66 jaar oud. Marijn trouwde, 29 jaar oud, op 27-04-1905 in Wouw met **Maria Catharina van Steenpaal [QuMa0038603]**, 21 jaar oud. Maria is geboren op 17-03-1884 in Wouw, dochter van Antonius van Steenpaal [QuMa0038602] en Anna Cornelia Aerden [QuMa0116205]. Maria is overleden op 24-07-1954 in Kruisland, 70 jaar oud.

Kinderen van Marijn en Maria:

1 Anna Cornelia Verbeek [QuMa0009203], geboren op 14-04-1906 in Steenbergen. Volgt VII-ai.
2 Johanna Verbeek [QuMa0009203], geboren op 05-09-1907 in Steenbergen. Volgt VII-aj.
3 Johanna Adriana Verbeek [QuMa0009203], geboren op 13-09-1909 in Steenbergen.

VI-o Kornelis Verbeek [QuMa0009202] is geboren op 07-10-1881 in Steenbergen, zoon van Petrus (Pieter) Verbeek [QuMa0009201] (zie V-c) en Joanna de Blaaij [QuMa0018403]. Kornelis trouwde, 28 jaar oud, op 16-08-1910 in Steenbergen met **Jacoba van Meer [QuMa0046404]**, 28 jaar oud. Jacoba is geboren op 27-01-1882 in Steenbergen, dochter van Adriaan Jan van Meer [QuMa0046403] en Maria Anna Oerlemans [QuMa0167206].

Kinderen van Kornelis en Jacoba:

1 Petrus Adrianus Verbeek [QuMa0009203], geboren op 29-06-1911 in Steenbergen.
2 Anna Maria Verbeek [QuMa0009203], geboren op 01-10-1912 in Steenbergen. Volgt VII-ak.
3 Johanna Verbeek [QuMa0009203], geboren op 20-05-1914 in Steenbergen. Volgt VII-al.
4 Adrianus Johannes Petrus Verbeek [QuMa0009203], geboren op 13-09-1915 in Steenbergen. Volgt VII-am.
5 Cornelia Maria Verbeek [QuMa0009203], geboren op 17-01-1925 in Steenbergen.

VI-p Wilhelmina Verbeek [QuMa0009202] is geboren op 16-10-1883 in Steenbergen, dochter van Petrus (Pieter) Verbeek [QuMa0009201] (zie V-c) en Joanna de Blaaij [QuMa0018403]. Van de geboorte is aangifte gedaan [bron: akte 168]. Wilhelmina is overleden op 15-05-1935 in Steenbergen, 51 jaar oud. Van het overlijden is aangifte gedaan [bron: akte 44]. Wilhelmina trouwde, 19 jaar oud, op 31-10-1902 in Steenbergen [bron: akte 44] met **Antonius Brouwers [QuMa0044003]**, 26 jaar oud. Antonius is geboren op 14-06-1876 in Roosendaal, zoon van Petrus Jacobus Brouwers [QuMa0044002] en Johanna van Oosterbos [QuMa0326206]. Van de geboorte is aangifte gedaan [bron: akte 117]. Antonius is overleden op 22-02-1954 in Steenbergen, 77 jaar oud. Van het overlijden is aangifte gedaan [bron: akte 18].

Kinderen van Wilhelmina en Antonius:

1 Petrus Jacobus Brouwers [QuMa0009203], geboren op 08-04-1903 in Roosendaal. Volgt VII-an.

2 Marinus Brouwers [QuMa0009203], geboren op 22-04-1904 in Roosendaal. Van de geboorte is aangifte gedaan [bron: akte 184].
3 Maria Johanna Adriana Brouwers [QuMa0009203], geboren op 20-10-1905 in Roosendaal. Van de geboorte is aangifte gedaan [bron: akte 436].
4 Johanna Maria Brouwers [QuMa0009203], geboren op 21-06-1908 in Steenbergen. Volgt VII-ao.
5 Cornelis Brouwers [QuMa0009203], geboren op 19-09-1909 in Steenbergen. Volgt VII-ap.
6 Adrianus Brouwers [QuMa0009203], geboren op 29-08-1911 in Steenbergen. Volgt VII-aq.
7 Johanna Brouwers [QuMa0009203], geboren op 01-08-1913 in Steenbergen. Volgt VII-ar.
8 Adriana Brouwers [QuMa0009203], geboren op 05-01-1916 in Steenbergen. Van de geboorte is aangifte gedaan [bron: akte 6].
9 Jacoba Brouwers [QuMa0009203], geboren op 11-05-1917 in Steenbergen. Volgt VII-as.
10 Hendrika Brouwers [QuMa0009203], geboren op 23-07-1919 in Steenbergen. Van de geboorte is aangifte gedaan [bron: akte 132].
11 Elisabeth Brouwers [QuMa0009203], geboren op 02-09-1920 in Steenbergen. Van de geboorte is aangifte gedaan [bron: akte 209].
12 Geertruda Brouwers [QuMa0009203], geboren op 27-11-1921 in Steenbergen. Van de geboorte is aangifte gedaan [bron: akte 286].
13 Cornelia Brouwers [QuMa0009203], geboren op 23-04-1924 in Steenbergen.

19 QuMa0009202001

VI-q Henricus Verbeek [QuMa0009202] (afb. 19) is geboren op 15-11-1893 in Steenbergen, zoon van Petrus (Pieter) Verbeek [QuMa0009201] (zie V-c) en Joanna de Blaaij [QuMa0018403]. Henricus is overleden op 04-02-1969 in Steenbergen, 75 jaar oud. Henricus trouwde, 26 jaar oud, op 25-06-1920 in Steenbergen [bron: akte 46] met **Adriana Maria Timmermans [Quma0067007]**, 20 jaar oud. Adriana is geboren op 10-02-1900 in Steenbergen, dochter van Antonij Timmermans [QuMa0127604] en Joanna Schijvenaars [Quma0067006]. Adriana is overleden op 16-01-1985 in Kruisland, 84 jaar oud.

Kinderen van Henricus en Adriana:

1 Petrus Antonius Verbeek [QuMa0009203], geboren op 14-12-1920 in Steenbergen. Volgt VII-at.
2 Antonius Petrus Verbeek [QuMa0009203], geboren op 04-04-1922 in Steenbergen. Antonius is overleden op 17-10-1923 in Steenbergen, 1 jaar oud.

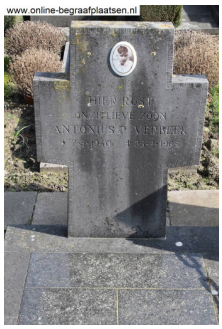

20 QuMa0009203004

3 Antonius Petrus Verbeek [QuMa0009203] (afb. 20), geboren op 07-05-1940. Antonius is overleden op 25-02-1965 in Steenbergen, 24 jaar oud. Van het overlijden is aangifte gedaan [bron: akte 12].

VI-r Gerardus Verbeek [QuMa0009202] is geboren op 24-12-1895 in Steenbergen, zoon van Petrus (Pieter) Verbeek [QuMa0009201] (zie V-c) en Joanna de Blaaij [QuMa0018403]. Gerardus is overleden in 1974 in Roosendaal, 78 of 79 jaar oud.
Notitie bij Gerardus: *Ook genaamd: Govardus*
Gerardus trouwde, 20 jaar oud, op 21-01-1916 in Steenbergen met **Maria Suijkerbuijk [Quma0062006]**, 19 jaar oud. Maria is geboren op 12-04-1896 in Steenbergen, dochter van Adrianus Suijkerbuijk [Quma0081804] en Anna Geers [Quma0062005]. Maria is overleden op 08-01-1976 in Roosendaal, 79 jaar oud.

Kinderen van Gerardus en Maria:

1 Anna Verbeek [QuMa0009203], geboren op 04-07-1916 in Steenbergen. Volgt VII-au.
2 Petrus Verbeek [QuMa0009203], geboren op 15-03-1918 in Steenbergen. Petrus is overleden op 27-04-1918 in Steenbergen, 1 maand oud.
3 Joanna Verbeek [QuMa0009203], geboren op 07-04-1919 in Roosendaal & Nispen. Joanna is overleden op 26-09-1919 in Roosendaal & Nispen, 5 maanden oud.
4 Adrianus Verbeek [QuMa0009203], geboren op 25-12-1921 in Steenbergen.
5 Johanna Verbeek [QuMa0009203], geboren op 27-09-1923 in Steenbergen. Volgt VII-av.
6 Wilhelmina (Mientje) Verbeek [QuMa0009203], geboren op 05-02-1928 in Steenbergen. Volgt VII-aw.

VI-s Cornelis Theuns [QuMa0018603] is geboren op 14-03-1882 in Woensdrecht, zoon van Wilhelmus Theuns [Quma0040203] en Anna Cornelia Nieuwlaat [QuMa0018602] (zie V-d). Cornelis is overleden op 21-09-1946 in Woensdrecht, 64 jaar oud. Van het overlijden is aangifte gedaan op 24-09-1946 [bron: akte 27]. Cornelis:
(1) trouwde, 25 jaar oud, op 25-07-1907 in Woensdrecht [bron: Akte 25] met **Catharina de Moor [Quma0083405]**, 25 jaar oud. Catharina is geboren op 11-05-1882 in Amsterdam, dochter van Adrianus de Moor [Quma0083405] en Petronella van As [Quma0083404]. Catharina is overleden op 24-03-1939 in Woensdrecht, 56 jaar oud.
(2) trouwde, 58 jaar oud, op 17-04-1940 in Woensdrecht [bron: akte 12] met **Dimphna Maria van Steen**, 51 of 52 jaar oud. Dimphna is geboren in 1888 in Teteringen, dochter van Wilhelmus van Steen en Maria Buijks.

Kinderen van Cornelis en Catharina:

1 Wilhelmus Theuns [QuMa0018604], geboren op 14-11-1907 in Woensdrecht.
2 Cornelis Adrianus Theuns [QuMa0018604], geboren op 01-04-1910 in Woensdrecht.
3 Johannes Theuns [QuMa0018604], geboren op 30-08-1911 in Woensdrecht. Johannes is overleden op 12-09-1911 in Woensdrecht, 13 dagen oud.
4 Jacobus Theodorus Theuns [QuMa0018604], geboren op 11-10-1913 in Woensdrecht. Volgt VII-ax.
5 Johanna Theuns [QuMa0018604], geboren op 16-10-1914 in Woensdrecht. Johanna is overleden op 30-10-1914 in Woensdrecht, 14 dagen oud.
6 Josephus Cornelis Theuns [QuMa0018604], geboren op 12-05-1916 in Woensdrecht. Josephus is overleden op 21-07-1916 in Woensdrecht, 2 maanden oud.
7 Antonius Theuns [QuMa0018604], geboren op 21-02-1918 in Woensdrecht. Volgt VII-ay.
8 Johanna Dimphena Theuns [QuMa0018604], geboren op 27-11-1921 in Woensdrecht. Volgt VII-az.
9 Virginia Gerardina Theuns [QuMa0018604], geboren op 26-11-1924 in Woensdrecht. Virginia is overleden op 25-01-1938 in Woensdrecht, 13 jaar oud.

VI-t Johannes Theuns [QuMa0018603] is geboren op 02-04-1886 in Woensdrecht, zoon van Wilhelmus Theuns [Quma0040203] en Anna Cornelia Nieuwlaat [QuMa0018602] (zie V-d). Johannes trouwde, 23 jaar oud, op 21-04-1909 in Ossendrecht [bron: akte 15] met **Johanna Dimphena Dirckx**, 24 jaar oud. Johanna is geboren op 13-03-1885 in Ossendrecht, dochter van Cornelis Dirkx en Martina Musters [QuMa0297606]. Van de geboorte is aangifte gedaan [bron: Akte 24].
Notitie bij de geboorte van Johanna: *Geboren Musters. Op 06-12-1890 bij het huwelijk erkend.*

VI-u Petronella Theuns [QuMa0018603] is geboren op 22-09-1887 in Woensdrecht, dochter van Wilhelmus Theuns [Quma0040203] en Anna Cornelia Nieuwlaat [QuMa0018602] (zie V-d). Petronella is overleden op 14-11-1952 in Bergen op Zoom, 65 jaar oud. Van het overlijden is aangifte gedaan op 19-11-1952 [bron: akte 33]. Petronella trouwde, 22 jaar oud, op 13-04-1910 in Woensdrecht [bron: akte 9] met **Jacobus Eduardus Cleiren [QuMa0133607]**, 25 jaar oud. Jacobus is geboren op 20-02-1885 in Antwerpen (B), zoon van Petrus Johannes Cleiren en Antonia Suijkerbuijk [QuMa0133606].

Kind van Petronella en Jacobus:

1 Cornelis Franciscus Cleiren [QuMa0018604], geboren op 25-07-1910 in Woensdrecht. Volgt VII-ba.

VI-v Cornelia Theuns [QuMa0018603] is geboren op 29-11-1888 in Woensdrecht, dochter van Wilhelmus Theuns [Quma0040203] en Anna Cornelia Nieuwlaat [QuMa0018602] (zie V-d). Cornelia trouwde, 27 jaar oud, op 27-07-1916 in Bergen op Zoom [bron: akte 66] met **Frans Constant Luijten**, 29 of 30 jaar oud. Frans is geboren in 1886 in Lier, zoon van Pieter Jan Luijten en Maria Theresia Mertens.

VI-w Gerardus Theuns [QuMa0018603] is geboren op 02-01-1890 in Woensdrecht, zoon van Wilhelmus Theuns [Quma0040203] en Anna Cornelia Nieuwlaat [QuMa0018602] (zie V-d). Gerardus is overleden op 18-06-1967 in Huijbergen, 77 jaar oud. Van het overlijden is aangifte gedaan op 19-06-1967 [bron: akte 6]. Gerardus

trouwde, 22 jaar oud, op 25-11-1912 in Woensdrecht [bron: akte 26] met **Virginie Timmermans [Quma0041204]**, 25 jaar oud. Virginie is geboren op 11-01-1887 in Woensdrecht, dochter van Jacobus Timmermans [Quma0041203] en Rosalia Matheuwsen [QuMa0281406]. Van de geboorte is aangifte gedaan [bron: akte 3].

VI-x Antonius Theuns [QuMa0018603] is geboren op 20-06-1891 in Woensdrecht, zoon van Wilhelmus Theuns [Quma0040203] en Anna Cornelia Nieuwlaat [QuMa0018602] (zie V-d). Antonius is overleden op 12-02-1963 in Woensdrecht, 71 jaar oud. Van het overlijden is aangifte gedaan op 12-01-963 [bron: akte 5]. Antonius trouwde, 22 jaar oud, op 07-01-1914 in Woensdrecht [bron: akte 6] met **Anna Catharina Cornelia Wagenaar [QuMa0166607]**, 25 jaar oud. Anna is geboren op 06-10-1888 in Woensdrecht, dochter van Adrianus Wagenaar en Maria Jansen [QuMa0166606]. Van de geboorte is aangifte gedaan [bron: akte 66].

VI-y Christianus Theuns [QuMa0018603] is geboren op 11-12-1892 in Woensdrecht, zoon van Wilhelmus Theuns [Quma0040203] en Anna Cornelia Nieuwlaat [QuMa0018602] (zie V-d). Christianus trouwde, 21 jaar oud, op 19-01-1914 in Ossendrecht [bron: akte 10] met **Johanna Cornelia de Bree**, 22 of 23 jaar oud. Johanna is geboren in 1891 in Riesenbeeck (D), dochter van Franciscus de Bree en Elisabeth Cornelia Bastiaanse.

VI-z Petronella Elsackers [QuMa0018603] is geboren op 17-02-1886 in Wouw, dochter van Petrus Elsackers [QuMa0037203] (zie V-ab) en Johanna Nieuwlaat [QuMa0018602] (zie V-e). Petronella is overleden op 10-02-1925 in Wouw, 38 jaar oud. Van het overlijden is aangifte gedaan op 11-02-1925 [bron: akte 10]. Petronella trouwde, 22 jaar oud, op 05-05-1908 in Wouw [bron: akte 14] met **Johannes Nieuwlaat [QuMa0018602]**, 39 jaar oud. Zie V-g voor persoonsgegevens van Johannes.

Kinderen van Petronella en Johannes: zie V-g.

VI-aa Leonardus Johannes Verbraak [QuMa0018603] is geboren op 23-09-1891 in Wouw, zoon van Christiaan Matthijs Verbraak [Quma0093604] en Johanna Nieuwlaat [QuMa0018602] (zie V-e). Leonardus is overleden op 06-10-1924 in Wouw, 33 jaar oud. Van het overlijden is aangifte gedaan op 07-10-1924 [bron: akte 51]. Leonardus trouwde, 23 jaar oud, op 24-09-1914 in Wouw [bron: akte 29] met **Adriana Maria van Wesel [Quma0057805]**, 23 jaar oud. Adriana is geboren op 17-08-1891 in Bergen op Zoom, dochter van Cornelis Hubertus van Wesel [QuMa0159205] en Antonia van Zitteren [Quma0057804]. Adriana is overleden op 08-10-1957 in Bergen op Zoom, 66 jaar oud. Adriana trouwde later op 09-09-1926 in Wouw met Gerhardus Johannes Boxstart (1896-1983). Dit huwelijk werd ontbonden op 19-05-1942 in Breda.

Kinderen van Leonardus en Adriana:

1 Johanna Antonia Maria Verbraak [QuMa0018604], geboren op 04-01-1915 in Wouw.
2 Antonia Maria Dimphna Petronella Verbraak [QuMa0018604], geboren op 06-03-1916 in Wouw.
3 Christianus Cornelis Verbraak [QuMa0018604], geboren op 22-04-1917 in Wouw. Volgt VII-bc.
4 Helena Antonia Johanna Verbraak [QuMa0018604], geboren op 01-10-1918 in Wouw. Helena is overleden op 18-04-1997 in Wouw, 78 jaar oud.
5 Cornelis Christianus Leonardus Verbraak [QuMa0018604], geboren op 09-03-1920 in Wouw. Volgt VII-bd.

6 Leonardus Antonius Verbraak [QuMa0018604], geboren op 20-04-1921 in Wouw. Leonardus is overleden op 06-08-1921 in Wouw, 3 maanden oud.

VI-ab Petrus Johannes Verbraak [QuMa0018603] is geboren op 19-10-1894 in Wouw, zoon van Christiaan Matthijs Verbraak [Quma0093604] en Johanna Nieuwlaat [QuMa0018602] (zie V-e). Van de geboorte is aangifte gedaan [bron: akte 105]. Petrus is overleden op 28-05-1961 in Roosendaal, 66 jaar oud. Van het overlijden is aangifte gedaan op 30-05-1961 [bron: akte 140]. Petrus trouwde, 23 jaar oud, op 07-08-1918 in Putte [bron: akte 18] met **Joanna Maria Stockmans**, 23 jaar oud. Joanna is geboren op 17-02-1895 in Putte, dochter van Gerardus Stockmans en Antonetta Feijen. Joanna is overleden op 05-11-1965 in Wouw, 70 jaar oud.

Kinderen van Petrus en Joanna:

1 Johanna Antonetta Verbraak [QuMa0018604], geboren op 05-09-1919 in Wouw.
2 Gerardus Christianus Verbraak [QuMa0018604], geboren op 13-09-1920 in Wouw. Gerardus is overleden op 22-05-1946 in Wouw, 25 jaar oud.
3 Maria Adriana Verbraak [QuMa0018604], geboren op 29-09-1921 in Wouw. Volgt VII-be.
4 Mathilde Johanna Maria Verbraak [QuMa0018604], geboren op 28-10-1922 in Wouw. Mathilde is overleden op 28-06-1923 in Wouw, 8 maanden oud.
5 Stephania Mathilda Verbraak [QuMa0018604], geboren op 25-11-1924 in Wouw.
6 Elisabeth Josephina Verbraak [QuMa0018604], geboren op 13-02-1926 in Wouw.
7 Martha Louisa Verbraak [QuMa0018604], geboren op 02-05-1927 in Wouw. Volgt VII-bf.
8 Louisa Maria Verbraak [QuMa0018604], geboren op 09-03-1929 in Wouw.
9 Anna Verbraak [QuMa0018604], geboren op 12-05-1930 in Wouw. Volgt VII-bg.
10 Cornelia Verbraak [QuMa0018604], geboren op 16-09-1931 in Wouw. Cornelia is overleden op 19-06-1943 in Wouw, 11 jaar oud. Van het overlijden is aangifte gedaan [bron: akte 117].
11 Josephina Maria Verbraak [QuMa0018604], geboren op 09-07-1933 in Wouw.
12 Antonetta Theresia Louisa Verbraak [QuMa0018604], geboren op 19-11-1935 in Wouw.
13 Paula Johanna Maria Verbraak [QuMa0018604], geboren op 14-01-1939 in Wouw. Paula is overleden op 07-07-1946 in Wouw, 7 jaar oud.

VI-ac Adrianus Cornelis Verbraak [QuMa0018603] is geboren op 11-11-1895 in Wouw, zoon van Christiaan Matthijs Verbraak [Quma0093604] en Johanna Nieuwlaat [QuMa0018602] (zie V-e). Adrianus is overleden op 21-10-1975 in Roosendaal, 79 jaar oud.

Beroep:
timmerman

Adrianus trouwde, 24 jaar oud, op 05-02-1920 in Wouw [bron: akte 5] met **Cornelia van Steenpaal [QuMa0038604]**, 20 jaar oud. Cornelia is geboren op 17-01-1900 in Oud Gastel, dochter van Marinus van Steenpaal [QuMa0038603] en Wilhelmina de Jong [Quma0070405]. Cornelia is overleden op 12-06-1984 in Wouw, 84 jaar oud.

Kinderen van Adrianus en Cornelia:

1 Christianus Leonardus Franciscus Verbraak [QuMa0018604], geboren op 17-11-1920 in Wouw. Christianus is overleden op 12-03-1976 in Wouw, 55 jaar oud.

2 Marinus Johannes Verbraak [QuMa0018604], geboren op 18-10-1929 in Wouw. Volgt VII-bh.
3 Wilhelmina Maria Verbraak [QuMa0018604], geboren op 06-09-1932 in Wwouw.

VI-ad Wilhelmus Verbraak [QuMa0018603] is geboren op 19-09-1897 in Wouw, zoon van Christiaan Matthijs Verbraak [Quma0093604] en Johanna Nieuwlaat [QuMa0018602] (zie V-e).
Beroep:
metaaldraaier
Wilhelmus trouwde, 22 jaar oud, op 04-05-1920 in Roosendaal [bron: akte 40] met **Elisabeth Dimphna Machielsen**, 20 jaar oud. Elisabeth is geboren op 16-09-1899 in Roosendaal, dochter van Johannes Machielsen en Antonia Masseurs. Elisabeth is overleden op 25-07-1985 in Roosendaal, 85 jaar oud.

Kinderen van Wilhelmus en Elisabeth:

1 Antonia Johanna Maria Verbraak [QuMa0018604], geboren op 24-10-1920 in Wouw.
2 Christianus Johannes Verbraak [QuMa0018604], geboren op 23-02-1921 in Roosendaal. Volgt VII-bi.
3 Johannes Petrus Verbraak [QuMa0018604], geboren op 07-01-1922 in Roosendaal. Johannes is overleden op 15-04-1945 in Boizenburg (D), 23 jaar oud (oorzaak: oorlogslachtoffer).
4 Antonia Johanna Maria Verbraak [QuMa0018604], geboren op 24-10-1923 in Wouw. Volgt VII-bj.
5 Johanna Petronella Verbraak [QuMa0018604], geboren op 30-01-1926 in Roosendaal. Volgt VII-bk.
6 Maria Dimphna Verbraak [QuMa0018604], geboren op 12-05-1929 in Roosendaal.
7 Karel Verbraak [QuMa0018604], geboren op 04-09-1939 in Roosendaal. Karel is overleden op 23-10-1994 in Roosendaal, 55 jaar oud.

VI-ae Antonius Petrus Verbraak [QuMa0018603] is geboren op 16-10-1899 in Wouw, zoon van Christiaan Matthijs Verbraak [Quma0093604] en Johanna Nieuwlaat [QuMa0018602] (zie V-e). Van de geboorte is aangifte gedaan op 16-10-1899 [bron: akte 105]. Antonius is overleden op 30-12-1960 in Roosendaal, 61 jaar oud. Van het overlijden is aangifte gedaan op 02-01-1961 [bron: akte 1]. Antonius trouwde, 20 jaar oud, op 04-05-1920 in Roosendaal [bron: akte 39] met **Maria Elisabeth Machielsen**, 18 jaar oud. Maria is geboren op 01-11-1901 in Roosendaal, dochter van Johannes Machielsen en Antonia Masseurs. Maria is overleden op 27-03-1989 in Roosendaal, 87 jaar oud.

Kinderen van Antonius en Maria:

1 Christianus Johannes Verbraak [QuMa0018604], geboren op 03-10-1920 in Roosendaal. Volgt VII-bl.
2 Johannes Leonardus Verbraak [QuMa0018604], geboren op 10-09-1921 in Roosendaal. Volgt VII-bm.
3 Leonardus Petrus Verbraak [QuMa0018604], geboren op 09-02-1923 in Roosendaal.
4 Wilhelmus Carolus Verbraak [QuMa0018604], geboren op 11-03-1927 in Roosendaal.

5 Petrus Antonius Verbraak [QuMa0018604], geboren op 17-01-1929 in Roosendaal.

VI-af Petrus Marinus Verbraak [QuMa0018603] is geboren op 22-12-1900 in Wouw, zoon van Christiaan Matthijs Verbraak [Quma0093604] en Johanna Nieuwlaat [QuMa0018602] (zie V-e). Van de geboorte is aangifte gedaan [bron: akte 138]. Petrus is overleden op 06-11-1938 in Breda, 37 jaar oud. Van het overlijden is aangifte gedaan op 07-11-1938 [bron: akte 503].

Beroep:
metselaar

Petrus trouwde, 22 jaar oud, op 29-11-1923 in Wouw [bron: akte 46] met **Maria Berdina Boden [Quma0060405]**, 21 jaar oud. Maria is geboren op 04-05-1902 in Wouw, dochter van Johannes Boden [Quma0091004] en Anna Cornelia de Jong [Quma0060404]. Van de geboorte is aangifte gedaan [bron: akte 55]. Maria is overleden op 01-03-1975 in Wouw, 72 jaar oud.

Kinderen van Petrus en Maria:

1 Christianus Johannes Verbraak [QuMa0018604], geboren op 19-05-1924 in Wouw. Christianus is overleden op 02-05-1983 in Rendeux (B), 58 jaar oud.
2 Cornelia Johanna Verbraak [QuMa0018604], geboren op 29-12-1925 in Wouw. Volgt VII-bn.
3 Anna Maria Verbraak [QuMa0018604], geboren op 25-08-1928 in Wouw. Anna is overleden.
4 Elisabeth Johanna Verbraak [QuMa0018604], geboren op 15-09-1929 in Wouw. Volgt VII-bo.
5 Leonardus Johannes Verbraak [QuMa0018604], geboren op 18-08-1931 in Wouw. Volgt VII-bp.
6 Johannes Cornelis Verbraak [QuMa0018604], geboren op 08-01-1936 in Wouw. Johannes is overleden op 23-11-2005 in Zegge, 69 jaar oud.
7 Antonius Petrus Verbraak [QuMa0018604], geboren op 16-01-1938 in Wouw. Antonius is overleden op 01-09-2006 in Roosendaal, 68 jaar oud.

VI-ag Leonardus Petrus Nieuwlaat [QuMa0018603] is geboren op 23-03-1899 in Roosendaal, zoon van Cornelis Nieuwlaat [QuMa0018602] (zie V-f) en Helena Tijs. Van de geboorte is aangifte gedaan op 24-03-1899 [bron: akte 101]. Leonardus is overleden op 10-08-1957 in Roosendaal & Nispen, 58 jaar oud. Van het overlijden is aangifte gedaan op 12-08-1957 [bron: akte 218]. Leonardus trouwde, 25 jaar oud, op 01-07-1924 in Roosendaal [bron: akte 81] met **Wilhelmina Broos [QuMa0641609]**, 24 jaar oud. Wilhelmina is geboren op 06-08-1899 in Rucphen, dochter van Henricus Broos [Quma0641608] en Johanna Jacobs.

Kinderen van Leonardus en Wilhelmina:

1 Helena Johanna Nieuwlaat [QuMa0018604], geboren op 22-05-1925 in Roosendaal. Helena is overleden op 09-03-1931 in Roosendaal, 5 jaar oud. Van het overlijden is aangifte gedaan op 09-03-1931 [bron: akte 58].
2 Henricus Cornelis Nieuwlaat [QuMa0018604], geboren op 23-07-1926 in Roosendaal.
3 Cornelis Johannes Dimphna Nieuwlaat [QuMa0018604], geboren op 26-09-1927 in Roosendaal. Cornelis is overleden op 05-10-2007 in Roosendaal, 80 jaar oud.

4 Leonardus Cornelis Nieuwlaat [QuMa0018604], geboren op 14-06-1932 in Roosendaal. Leonardus is overleden op 27-06-1932 in Roosendaal, 13 dagen oud. Van het overlijden is aangifte gedaan op 28-06-1932 [bron: akte 140]. Hij is begraven op 30-06-1932 in Roosendaal Bredaseweg [bron: Klasse 4: graf 209].
5 Helena Johanna Maria Nieuwlaat [QuMa0018604], geboren op 30-10-1934 in Roosendaal.
6 Johanna Adriana Nieuwlaat [QuMa0018604], geboren op 08-10-1936 in Roosendaal.
7 Petrus Leonardus Maria Nieuwlaat [QuMa0018604], geboren op 02-05-1939 in Roosendaal. Petrus is overleden op 18-01-2001 in Wuustwezel, 61 jaar oud.

VI-ah Petrus Marinus Nieuwlaat [QuMa0018603] is geboren op 08-04-1900 in Roosendaal, zoon van Cornelis Nieuwlaat [QuMa0018602] (zie V-f) en Helena Tijs. Van de geboorte is aangifte gedaan op 09-04-1900 [bron: akte 147]. Petrus is overleden op 23-05-1952 in Roosendaal, 52 jaar oud. Van het overlijden is aangifte gedaan op 23-05-1952 [bron: akte 130]. Petrus trouwde, 24 jaar oud, op 22-07-1924 in Roosendaal [bron: akte 92] met **Maria Catharina van Hal [QuMa0019904]**, 22 jaar oud. Maria is geboren op 15-05-1902 in Antwerpen (B), dochter van Adrianus van Hal [QuMa0029004] en Maria Johanna Elisa Theunis [QuMa0019903]. Maria is overleden op 21-11-1997 in Roosendaal, 95 jaar oud.

Kinderen van Petrus en Maria:

1 Johannes Adrianus van Hal [QuMa0018604], geboren op 18-01-1922 in Roosendaal. Van de geboorte is aangifte gedaan op 18-01-1922 [bron: akte 29].
Notitie bij de geboorte van Johannes: *Onwettig geboren, gewettigd op 22071924 bij het huwelijk van zijn ouders.*
Johannes is overleden op 22-04-1990 in Roosendaal, 68 jaar oud.
2 Cornelis Leonardus Nieuwlaat [QuMa0018604], geboren op 13-12-1924 in Roosendaal. Cornelis is overleden op 06-01-2012 in Roosendaal, 87 jaar oud.

VI-ai Judocus Johannes Ockers [QuMa0018603] is geboren op 13-10-1883 in Halsteren, zoon van Jan Baptist Ockers en Helena Jaspers [QuMa0018602] (zie V-h). Judocus trouwde met **Maria Lambrechts**.

Kinderen van Judocus en Maria:

1 Maria Johanna Ockers [QuMa0018604], geboren in 1907 in Bergen op Zoom. Volgt VII-bq.
2 Adriana Helena Ockers [QuMa0018604], geboren in 1908 in Bergen op Zoom. Volgt VII-br.
3 Maria Magdalena Ockers [QuMa0018604], geboren op 13-10-1911 in Bergen op Zoom. Volgt VII-bs.

VI-aj Augusta Louisa Philips [QuMa0018603] is geboren op 01-12-1883 in Bergen op Zoom, dochter van Cornelius Melchior Philips [QuMa0580806] en Anna Cornelia Buijck [QuMa0018602] (zie V-i). Augusta trouwde, 26 jaar oud, op 01-01-1910 in Halsteren [bron: akte 4] met **Jacobus Johannes Baptist Juten [QuMa0232606]**, 36 jaar oud. Jacobus is geboren op 27-04-1873 in Bergen op Zoom, zoon van Franciscus Gommarus Juten [QuMa0232605] en Elisabeth Johanna Vergroesen [Quma0244805]. Jacobus is overleden in 1917 in Bergen op Zoom, 43 of 44 jaar oud.

Kinderen van Augusta en Jacobus:

1 Cornelis Melchior Johannes Baptista Juten [QuMa0018604], geboren in 1910 in Halsteren.
2 Franciscus Gerardus Wilhelmus Juten [QuMa0018604], geboren in 1911 in Halsteren.
3 Elisabeth Johanna Juten [QuMa0018604], geboren in 1912 in Halsteren.
4 Wilhelmus Gerardus Gommarus Juten [QuMa0018604], geboren op 27-01-1915 in Halsteren. Wilhelmus is overleden in 1944 in Udenhout, 28 of 29 jaar oud.

VI-ak Antonia Maria Bruglemans [QuMa0018603] is geboren op 10-05-1881 in Roosendaal & Nispen, dochter van Alphonsius Petrus Johannes Bruglemans [QuMa0165805] en Petronella Buijck [QuMa0018602] (zie V-k). Van de geboorte is aangifte gedaan [bron: akte 98]. Antonia trouwde, 22 jaar oud, op 14-05-1903 in Roosendaal & Nispen [bron: akte 46] met **Robert August Galle**, 31 of 32 jaar oud. Robert is geboren in 1871 in Oudenaarde, zoon van Adolf Galle en Julie Henriette Hortense Gerard.

VI-al Cornelia Francisca Adriana Bruglemans [QuMa0018603] is geboren op 11-09-1883 in Roosendaal & Nispen, dochter van Alphonsius Petrus Johannes Bruglemans [QuMa0165805] en Petronella Buijck [QuMa0018602] (zie V-k). Van de geboorte is aangifte gedaan [bron: akte 234]. Cornelia trouwde, 24 jaar oud, op 22-02-1908 in Roosendaal & Nispen [bron: akte 16] met **Jan van der Ploeg**, 33 of 34 jaar oud. Jan is geboren in 1874 in Grijpskerke, zoon van Geert van der Ploeg en Grietje Dijkstra.

VI-am Leonarda Johanna Petronella Bruglemans [QuMa0018603] is geboren op 17-05-1885 in Roosendaal & Nispen, dochter van Alphonsius Petrus Johannes Bruglemans [QuMa0165805] en Petronella Buijck [QuMa0018602] (zie V-k). Leonarda trouwde, 31 jaar oud, op 29-08-1916 in Roosendaal & Nispen [bron: akte 88] met **Hubertus Theodorus Antonius Janssen**, 21 of 22 jaar oud. Hubertus is geboren in 1894 in Tilburg, zoon van Andreas Janssen en Maria Johanna den Ouden.

VI-an Adriana van den Brand [QuMa0018603] is geboren op 14-04-1897 in Steenbergen, dochter van Gerardus Jacobus van den Brand [QuMa0018602] (zie V-m) en Cornelia van den Berg [Quma0062204]. Adriana is overleden op 29-09-1964 in Kruisland, 67 jaar oud. Adriana trouwde met **Alexander van der Velden [Quma0064406]**. Alexander is geboren op 23-08-1898 in Woensdrecht, zoon van Petrus van der Velden en Maria Louisa Sebrechts [Quma0064405]. Alexander is overleden op 06-05-1990 in Kruisland, 91 jaar oud.

Kinderen van Adriana en Alexander:

1 Jacobus Petrus (Jac) van der Velden [QuMa0018604], geboren op 12-12-1932 in Kruisland. Volgt VII-bt.
2 Louisa Cornelia Johanna van der Velden [QuMa0018604], geboren op 07-01-1935 in Kruisland.

VI-ao Petrus van den Brand [QuMa0018603] is geboren op 21-12-1904 in Steenbergen, zoon van Gerardus Jacobus van den Brand [QuMa0018602] (zie V-m) en Cornelia van den Berg [Quma0062204]. Van de geboorte is aangifte gedaan op 22-12-1904 [bron: akte 277]. Petrus trouwde, 27 jaar oud, op 16-09-1932 in Steenbergen met

Cornelia Johanna Adriana Maria Adriaansen [QuMa0035204], 27 jaar oud. Cornelia is geboren op 10-07-1905 in Steenbergen, dochter van Adrianus Adriaansen [QuMa0468206] en Johanna Adriana de Jong [QuMa0035203]. Cornelia is overleden op 11-03-1986, 80 jaar oud.

Kinderen van Petrus en Cornelia:

1 Adriana Cornelia Elisabeth van den Brand [QuMa0018604], geboren op 14-04-1933 in Steenbergen.
2 Jacobus Adrianus van den Brand [QuMa0018604], geboren op 26-04-1934 in Steenbergen.
3 Adrianus Charles van den Brand [QuMa0018604], geboren op 10-10-1935 in Steenbergen. Adrianus is overleden op 18-11-2017 in Kruisland, 82 jaar oud.
4 Alexander Petrus (Alex) van den Brand [QuMa0018604], geboren op 07-07-1939 in Steenbergen. Alex is overleden op 30-03-2023 in Kruisland, 83 jaar oud.
Notitie bij Alex: *Partner: An*
Kinderen: Sjac x
Janus x
5 Elisabeth Anna Adriana van den Brand [QuMa0018604], geboren op 15-02-1945 in Steenbergen. Elisabeth is overleden op 19-02-1945 in Roosendaal, 4 dagen oud.
6 Doodgeboren Kind van den Brand [QuMa0018604], levenloos geboren kind, geboren op 26-06-1948 in Steenbergen.

VI-ap Adrianus Konings [QuMa0018603] is geboren op 04-01-1912 in Wouw, zoon van Johannes Konings [Quma0039605] en Johanna Helena Schoonen [QuMa0018602] (zie V-o). Adrianus trouwde, 27 jaar oud, op 13-04-1939 in Wouw met **Anna Maria Adriana van Eekelen [QuMa0146206]**, 25 jaar oud. Anna is geboren op 27-12-1913 in Wouw, dochter van Adrianus van Eekelen [QuMa0166607] en Dingena van Bergen [QuMa0146205].

VI-aq Catharina Konings [QuMa0018603] is geboren op 23-02-1916 in Wouw, dochter van Johannes Konings [Quma0039605] en Johanna Helena Schoonen [QuMa0018602] (zie V-o). Catharina is overleden op 14-07-1964 in Bergen op Zoom, 48 jaar oud. Catharina trouwde, 24 jaar oud, op 18-04-1940 in Wouw met **Petrus Johannes Marinus van Ginderen [QuMa0030805]**, 26 jaar oud. Petrus is geboren op 20-10-1913 in Wouw, zoon van Jacobus van Ginderen [QuMa0128907] en Anna Maria de Kok [QuMa0030804]. Petrus is overleden op 10-10-2004 in Bergen op Zoom, 90 jaar oud. Hij is begraven op 16-10-2004 in Bergen op Zoom. Petrus trouwde later in 1968 met Delia Anna Vleghels [Quma0042605] (1909-1982).

VI-ar Petrus Johannes van Eekelen [QuMa0018603] is geboren op 01-10-1915 in Wouw, zoon van Theodorus van Eekelen [QuMa0037204] (zie VI-dm) en Cornelia Schoonen [QuMa0018602] (zie V-p). Petrus trouwde, 20 jaar oud, op 28-11-1935 in Wouw met **Maria Wilhelmina Buijsen [QuMa0032206]**, 18 jaar oud. Maria is geboren op 21-02-1917 in Wouw, dochter van Adrianus Buijsen [Quma0082805] en Maria Adriana Kaam [QuMa0032205]. Maria is overleden op 30-10-1984 in Bergen op Zoom, 67 jaar oud. Maria trouwde voorheen met Cornelis Marinus van Meel [Quma0085006] (1912-2004).

Kind van Petrus en Maria:

1 Theodorus Adrianus van Eekelen [QuMa0018604], geboren op 09-06-1936 in Wouw. Theodorus is overleden.

VI-as Johanna Catharina van Eekelen [QuMa0018603] is geboren op 24-09-1916 in Wouw, dochter van Theodorus van Eekelen [QuMa0037204] (zie VI-dm) en Cornelia Schoonen [QuMa0018602] (zie V-p). Johanna trouwde, 21 jaar oud, op 27-09-1937 in Bergen op Zoom [bron: akte 131] met **Adrianus Snepvangers [Quma0085006]**, 25 jaar oud. Adrianus is geboren op 17-08-1912 in Bergen op Zoom, zoon van Johannes Snepvangers [Quma0085005] en Anna Cornelia Nijssen [Quma0122006]. Adrianus is overleden op 12-03-1963 in Wouwse Plantage, 50 jaar oud.

VI-at Johannes van Bedaf [QuMa0018603] is geboren op 14-01-1892 in Bergen op Zoom, zoon van Petrus van Bedaf [QuMa0018602] (zie V-r) en Gerdina van Beers. Johannes trouwde, 31 jaar oud, op 17-10-1923 in Oud Vossemeer met **Maria Johanna Veraart [Quma0066206]**, 24 jaar oud. Maria is geboren op 20-06-1899 in Oud Vossemeer, dochter van Franciscus Veraart [QuMa0291807] en Cornelia Dijmphna Daane [Quma0066205].

VI-au Geerdina (Dina) van Bedaf [QuMa0018603] is geboren op 29-03-1910 in Bergen op Zoom ,NB, dochter van Petrus van Bedaf [QuMa0018602] (zie V-r) en Gerdina van Beers. Dina is overleden op 29-07-1997 in Bergen op Zoom ,NB, 87 jaar oud. Dina trouwde, 25 jaar oud, op 08-07-1935 in Bergen op Zoom ,NB met **Carolus Adrianus Antonius (Karel) Suijkerbuijk [QuMa0032206]**, 26 jaar oud. Karel is geboren op 29-09-1908 in Bergen op Zoom ,NB, zoon van Daniël Marijn Suijkerbuijk [QuMa0032205] en Pieternella Catharina Nefs [Quma0042404]. Karel is overleden op 28-08-1969 in Bergen op Zoom ,NB, 60 jaar oud.

Kinderen van Dina en Karel:

1 Doodgeboren Zoon Suijkerbuijk [QuMa0018604], geboren op 22-09-1936 in Tilburg.
2 Daniel Petrus Suijkerbuijk [QuMa0018604], geboren op 03-02-1939 in Tilburg ,NB. Volgt VII-bu.

VI-av Petrus Jacobus Franciscus Schoonen [QuMa0017004] is geboren op 19-09-1902 in Wouw, zoon van Petrus Johannes Schoonen [QuMa0018602] (zie V-s) en Joanna Iriks [QuMa0017003]. Petrus trouwde met **Petronella Maria van Wortel [Quma0059005]**. Petronella is geboren op 25-03-1901 in Oud Gastel, dochter van Dingeman van Wortel [Quma0076205] en Adriana de Jong [Quma0059004]. Van de geboorte is aangifte gedaan [bron: akte 36].

Kinderen van Petrus en Petronella:

1 Petrus Johannes Dingeman Schoonen [QuMa0017005], geboren op 28-08-1925 in Wouw.
2 Dingeman Schoonen [QuMa0017005], geboren op 30-10-1927 in Millingen a/d Rijn.

VI-aw Franciscus Cornelis Schoonen [QuMa0017004] is geboren op 30-11-1905 in Wouw, zoon van Petrus Johannes Schoonen [QuMa0018602] (zie V-s) en Joanna Iriks [QuMa0017003]. Franciscus trouwde, 25 jaar oud, op 28-07-1931 in Roosendaal met

Carolina van Meel [QuMa0042805], 24 jaar oud. Carolina is geboren op 07-02-1907 in Roosendaal, dochter van Johannes van Meel [Quma0122205] en Maria Adriana Hagenaars [QuMa0042804]. Carolina is overleden op 06-06-1997 in Roosendaal, 90 jaar oud.

Kind van Franciscus en Carolina:

1 Petrus Johannes Maria Schoonen [QuMa0017005], geboren op 03-05-1936 in Wouw. Petrus is overleden op 16-03-1998 in Wouw, 61 jaar oud.

VI-ax Josephina Heijmans [QuMa0018603] is geboren op 15-12-1899 in Wouw, dochter van Adrianus Heijmans [Quma0089404] en Maria Cornelia Schoonen [QuMa0018602] (zie V-u). Josephina trouwde, 26 jaar oud, op 09-11-1926 in Wouw met **Marinus Johannes Nootenboom [Quma0094206]**, 25 of 26 jaar oud. Marinus is geboren in 1900 in Roosendaal, zoon van Gerardus Notenboom en Catharina Elisabeth Luijsterburg [Quma0094205].

VI-ay Franciscus Petrus Heijmans [QuMa0018603] is geboren op 23-07-1908 in Roosendaal, zoon van Adrianus Heijmans [Quma0089404] en Maria Cornelia Schoonen [QuMa0018602] (zie V-u). Franciscus trouwde, 24 jaar oud, op 23-05-1933 met **Wilhelmina Josephina Ineveld**, 25 jaar oud. Wilhelmina is geboren op 31-08-1907 in Heer.

Kind van Franciscus en Wilhelmina:

1 Adrianus Sebastianus Heijmans [QuMa0018604], geboren op 28-10-1934 in Roosendaal.

VI-az Adriana Maria Heijmans [QuMa0018603] is geboren op 19-07-1914 in Roosendaal, dochter van Adrianus Heijmans [Quma0089404] en Maria Cornelia Schoonen [QuMa0018602] (zie V-u). Adriana trouwde, 23 jaar oud, op 26-04-1938 in Roosendaal met **Cornelis Hermanus Adrianus van Dorst [Quma0124007]**, 23 jaar oud. Cornelis is geboren op 19-10-1914 in Maarheeze, zoon van Antonius van Dorst [Quma0124006] en Cornelia Alida Vos [QuMa0131606].

Kind van Adriana en Cornelis:

1 Cornelia Maria Petronella (Corrie) van Dorst [QuMa0018604], geboren op 17-02-1939 in Roosendaal. Volgt VII-bv.

VI-ba Adriana Maria van Meer [QuMa0005002] is geboren op 16-10-1909 in Wouw, dochter van Petrus Johannes van Meer [QuMa0005001] en Johanna Schoonen [QuMa0018602] (zie V-v). Van de geboorte is aangifte gedaan op 16-10-1909 [bron: akte 126]. Adriana trouwde, 24 jaar oud, op 06-06-1934 in Halsteren met **Adrianus Franciscus Mertens [QuMa0137807]**, 30 jaar oud. Adrianus is geboren op 04-11-1903 in Lepelstraat, zoon van Lambertus Mertens en Joanna Keijzers [QuMa0137806]. Adrianus is overleden op 31-07-1959 in Halsteren, 55 jaar oud.

VI-bb Johanna van Meer [QuMa0005002] is geboren op 15-05-1911 in Wouw, dochter van Petrus Johannes van Meer [QuMa0005001] en Johanna Schoonen [QuMa0018602] (zie V-v). Van de geboorte is aangifte gedaan op 15-05-1911 [bron: akte 40]. Johanna is overleden op 03-03-1986 in Bergen op Zoom, 74 jaar oud. Johanna trouwde met

Christiaan Deusing. Christiaan is geboren op 03-06-1907 in Bergen op Zoom, zoon van Johannes Deusing en Johanna Maria Louisa Verdaasdonk. Christiaan is overleden op 03-03-1986 in Bergen op Zoom, 78 jaar oud.

Beroep:
kapper

VI-bc Dimphna van Meer [QuMa0005002] is geboren op 13-08-1913 in Wouw, dochter van Petrus Johannes van Meer [QuMa0005001] en Johanna Schoonen [QuMa0018602] (zie V-v). Van de geboorte is aangifte gedaan op 13-08-1913 [bron: akte 96]. Dimphna is overleden op 04-04-1998 in Bergen op Zoom, 84 jaar oud. Zij is begraven op 08-04-1998 in Halsteren. Dimphna trouwde, 23 jaar oud, op 21-04-1937 in Halsteren [bron: akte 12] met **Cornelis Johannes van Oevelen [Quma0066207]**, 25 jaar oud. Cornelis is geboren op 14-04-1912 in Halsteren, zoon van Gerardus van Oevelen [QuMa0119206] en Petronella Elisabeth Hazen [Quma0066206]. Cornelis is overleden op 03-04-2000 in Bergen op Zoom, 87 jaar oud. Hij is begraven op 06-04-2000 in Bergen op Zoom.

Kinderen van Dimphna en Cornelis:

1 Johanna Geertruda van Oevelen [QuMa0005003], geboren op 26-03-1938 in Halsteren. Volgt VII-bw.
2 Gerardus Petrus van Oevelen [QuMa0005003], geboren op 19-04-1940 in Halsteren. Volgt VII-bx.
3 Petrus Laurentius Marie (Piet) van Oevelen [QuMa0005003], geboren op 20-06-1943 in Halsteren. Piet is overleden op 05-10-2017 in Halsteren, 74 jaar oud.
4 Maria Johanna van Oevelen [QuMa0005003], geboren op 29-09-1947 in Halsteren. Maria is overleden op 08-05-2007 in Bergen op Zoom, 59 jaar oud. Zij is begraven op 12-05-2007 in Bergen op Zoom.
5 Jacobus Martinus Lodewijk van Oevelen [QuMa0005003], geboren op 04-04-1956 in Halsteren. Jacobus is overleden op 13-04-2008 in Halsteren, 52 jaar oud. Hij is begraven op 17-04-2008 in Bergen op Zoom.

VI-bd Helena (Leen) van Meer [QuMa0005002] is geboren op 13-08-1913 in Wouw, dochter van Petrus Johannes van Meer [QuMa0005001] en Johanna Schoonen [QuMa0018602] (zie V-v). Van de geboorte is aangifte gedaan op 13-08-1913 [bron: akte 95]. Leen trouwde, 22 jaar oud, op 29-07-1936 in Wouw met **Adrianus Marinus (Janus) Hector [Quma0074606]**, 26 jaar oud. Janus is geboren op 16-03-1910 in Halsteren, zoon van Antonij Hector [Quma0074605] en Adriana Maria van Kuijk [QuMa0136006]. Janus is overleden op 26-11-1965 in Nagele, 55 jaar oud.

VI-be Franciscus van Meer [QuMa0005002] is geboren op 23-05-1915 in Wouw, zoon van Petrus Johannes van Meer [QuMa0005001] en Johanna Schoonen [QuMa0018602] (zie V-v). Van de geboorte is aangifte gedaan op 23-05-1915 [bron: akte 55]. Franciscus is overleden op 06-12-1999 in Nieuw-Vossemeer, 84 jaar oud. Hij is begraven op 10-12-1999 in Bergen op Zoom. Franciscus trouwde, 26 jaar oud, op 07-05-1942 in Wouw met **Francijna (Net) van Luijk [QuMa0043604]**, 27 jaar oud. Net is geboren op 27-02-1915 in Wouw, dochter van Petrus Johannes van Luijk [QuMa0043603] en Cornelia Verbraak [QuMa0128407]. Zij is gedoopt op 28-02-1915 in Heerle. Net is overleden op 26-06-1989 in Bergen op Zoom, 74 jaar oud. Zij is begraven op 29-06-1989 in Lepelstraat.

VI-bf Adriana van Meer [QuMa0005002] is geboren op 13-01-1917 in Wouw, dochter van Petrus Johannes van Meer [QuMa0005001] en Johanna Schoonen [QuMa0018602] (zie V-v). Van de geboorte is aangifte gedaan op 13-01-1917 [bron: akte 8]. Adriana is overleden op 27-04-2001 in Steenbergen, 84 jaar oud. Zij is begraven op 01-05-2001 in

Bergen op Zoom. Adriana trouwde, 24 jaar oud, op 21-05-1941 met **Petrus Adrianus de Krom [Quma0086406]**, 28 jaar oud. Petrus is geboren op 11-02-1913 in Halsteren, zoon van Gerardus de Krom [Quma0086405] en Joanna Petronilla Cornelia van Loon [Quma0122406]. Petrus is overleden op 17-07-1988 in Halsteren, 75 jaar oud.

VI-bg Cornelia van Meer [QuMa0005002] is geboren op 13-01-1917 in Wouw, dochter van Petrus Johannes van Meer [QuMa0005001] en Johanna Schoonen [QuMa0018602] (zie V-v). Van de geboorte is aangifte gedaan op 13-01-1917 [bron: akte 7]. Cornelia is overleden in 1980, 62 of 63 jaar oud. Cornelia:
(1) trouwde met **Cornelis Droog**. Cornelis is geboren in 1917.
(2) trouwde, 24 jaar oud, op 07-05-1941 met **P.J. Nuijtemans**, 29 of 30 jaar oud. P.J. is geboren in 1911.

VI-bh Louisa (Wies) van Meer [QuMa0005002] is geboren op 07-07-1921 in Wouw, dochter van Petrus Johannes van Meer [QuMa0005001] en Johanna Schoonen [QuMa0018602] (zie V-v). Wies is overleden op 30-09-1999 in Steenbergen, 78 jaar oud. Zij is begraven op 04-10-1999 in Halsteren. Wies trouwde, 22 jaar oud, op 28-07-1943 in Wouw met **Adriaan Hoetelmans [QuMa0036605]**, 28 jaar oud. Adriaan is geboren op 08-11-1914 in Halsteren, zoon van Adriaan Cornelis Hoetelmans [QuMa0139006] en Wilhelmina van Loon [QuMa0036604]. Adriaan is overleden op 27-12-2006 in Bergen op Zoom, 92 jaar oud. Hij is begraven op 30-12-2006 in Halsteren.

Kind van Wies en Adriaan:

> **1 Wilhelmus Hoetelmans [QuMa0005003]**, geboren op 21-03-1955 in Halsteren. Wilhelmus is overleden op 18-10-2022 in Bergen op Zoom, 67 jaar oud.

VI-bi Ludovicus Marinus (Louis) van Meer [QuMa0005002] is geboren op 30-05-1923 in Lepelstraat, zoon van Petrus Johannes van Meer [QuMa0005001] en Johanna Schoonen [QuMa0018602] (zie V-v). Louis is overleden op 21-03-1978 in Lepelstraat, 54 jaar oud. Hij is begraven op 24-03-1978 in Lepelstraat. Louis trouwde, 18 jaar oud, op 29-04-1942 in Halsteren met **Johanna Adriana Maria van den Bosch [QuMa0275609]**, 18 jaar oud. Johanna is geboren op 24-02-1924 in Steenbergen, dochter van Johannes van den Bosch en Joanna Knop [QuMa0275608]. Johanna is overleden op 23-01-2010 in Halsteren, 85 jaar oud. Zij is begraven op 28-01-2010 in Lepelstraat.

Kind van Louis en Johanna:

> **1 Anna van Meer [QuMa0005003]**, geboren op 24-09-1943 in Lepelstraat. Volgt VII-by.

VI-bj Johannes Adrianus van Meer [QuMa0005002] is geboren op 11-02-1927 in Halsteren, zoon van Petrus Johannes van Meer [QuMa0005001] en Johanna Schoonen [QuMa0018602] (zie V-v). Johannes is overleden op 18-06-1997 in Steenbergen, 70 jaar oud. Johannes trouwde, 23 jaar oud, op 12-05-1950 in Steenbergen met **Maria Adriana Plasmans [Quma0057806]**, 22 jaar oud. Maria is geboren op 03-09-1927 in Steenbergen, dochter van Christiaan Plasmans [Quma0057805] en Catharina Brusselaars [QuMa0135406].

VI-bk Petrus Franciscus (Piet) Schoonen [QuMa0018603] is geboren op 11-08-1921 in Roosendaal, zoon van Leonardus Schoonen [QuMa0018602] (zie V-w) en Maria Cornelia Mangelaars [Quma0061205]. Piet is overleden op 22-10-1987 in Heemskerk, 66

jaar oud. Piet trouwde, 21 jaar oud, op 02-06-1943 met **Dorothea Carolina Oudt**, 22 jaar oud. Dorothea is geboren op 15-02-1921 in Kolhorn, dochter van Pieter Cornelis Oudt en Hendrikje de Jong. Dorothea is overleden op 19-07-2012 in Heemskerk, 91 jaar oud. Zij is begraven op 25-07-2012 in Heemskerk.

Kinderen van Piet en Dorothea:

1 Hennie Alida Emma (Hennie) Schoonen [QuMa0018604], geboren op 19-04-1945 in Hippolytushoef. Volgt VII-bz.
2 Rina Schoonen [QuMa0018604], geboren op 13-02-1958. Rina is overleden op 12-08-2020, 62 jaar oud.

VI-bl Elisabeth Maria Silvaij [QuMa0018603] is geboren op 30-08-1902 in Wouw, dochter van Josephus Silvaij [QuMa0176606] en Johanna van Gastel [QuMa0018602] (zie V-x). Elisabeth is overleden op 20-06-1978 in Wouw, 75 jaar oud. Elisabeth trouwde, 21 jaar oud, op 28-02-1924 in Wouw [bron: Akte 2] met **Adrianus Leonardus Buijsen [Quma0079805]**, 26 jaar oud. Adrianus is geboren op 27-03-1897 in Wouw, zoon van Johannes Buijsen [QuMa0271806] en Maria van Gink [Quma0079804]. Adrianus is overleden op 20-07-1969 in Wouw, 72 jaar oud.

Kinderen van Elisabeth en Adrianus:

1 Johannes Josephus Buijsen [QuMa0018604], geboren op 28-04-1925 in Wouw.
2 Maria Johanna Buijsen [QuMa0018604], geboren op 29-06-1926 in Wouw. Maria is overleden op 14-11-1927 in Wouw, 1 jaar oud.
3 Josephus Jacobus Buijsen [QuMa0018604], geboren op 04-08-1927 in Wouw. Josephus is overleden op 25-09-1927 in Wouw, 1 maand oud.
4 Johanna Maria Buijsen [QuMa0018604], geboren op 29-07-1928 in Wouw. Johanna is overleden op 10-04-1929, 8 maanden oud.
5 Josephus Cornelis Buijsen [QuMa0018604], geboren op 27-07-1929 in Wouw. Josephus is overleden op 30-12-1929 in Wouw, 5 maanden oud.
6 Johanna Helena Buijsen [QuMa0018604], geboren op 21-11-1932 in Wpouw. Johanna is overleden op 04-01-1934 in Roosendaal, 1 jaar oud.
7 Maria Johanna Buijsen [QuMa0018604], geboren op 04-04-1934 in Wouw.
8 Helena Petronella Buijsen [QuMa0018604], geboren op 13-11-1935 in Wouw. Helena is overleden.
9 Johanna Helena Buijsen [QuMa0018604], geboren op 13-11-1935 in Wouw.

VI-bm Johannes (Jan) Elsackers [QuMa0037204] is geboren op 11-11-1883 in Steenbergen, zoon van Martinus Elsackers [QuMa0037203] (zie V-y) en Anna Catharina de Jong [Quma0122204]. Van de geboorte is aangifte gedaan [bron: akte 182]. Jan trouwde, 24 jaar oud, op 06-02-1908 in Woensdrecht [bron: akte 10] met **Adriana Luijkx [QuMa0029004]**, 25 jaar oud. Adriana is geboren op 16-06-1882 in Wouw, dochter van Johannes Luijkx [QuMa0029003] en Laurentia Luijsterburg [Quma0083405].

VI-bn Cornelis Elsackers [QuMa0037204] is geboren op 07-07-1886 in Wouw, zoon van Martinus Elsackers [QuMa0037203] (zie V-y) en Anna Catharina de Jong [Quma0122204]. Van de geboorte is aangifte gedaan [bron: akte 63]. Cornelis trouwde, 17 jaar oud, op 04-08-1903 in Bergen op Zoom [bron: akte 81] met **Cornelia Lambrechts**, 16 of 17 jaar oud. Cornelia is geboren in 1886 in Amsterdam.

VI-bo Elisabeth Elsackers [QuMa0037204] is geboren op 28-12-1888 in Wouw, dochter van Martinus Elsackers [QuMa0037203] (zie V-y) en Anna Catharina de Jong [Quma0122204]. Van de geboorte is aangifte gedaan op 28-12-1888 [bron: akte 110]. Elisabeth trouwde, 19 jaar oud, op 13-01-1908 in Bergen op Zoom [bron: akte 3] met **Cornelis Free [QuMa0135406]**, 21 of 22 jaar oud. Cornelis is geboren in 1886 in Bergen op Zoom, zoon van Marinus Free [QuMa0332808] en Anna Cornelia Hagenaars [QuMa0135405].

VI-bp Maria Elsackers [QuMa0037204] is geboren op 07-08-1894 in Bergen op Zoom, dochter van Martinus Elsackers [QuMa0037203] (zie V-y) en Anna Catharina de Jong [Quma0122204]. Van de geboorte is aangifte gedaan [bron: akte 261]. Maria trouwde, 24 jaar oud, op 07-11-1918 in Bergen op Zoom [bron: akte 130] met **Johannes Jacobus Heijmen**, 27 of 28 jaar oud. Johannes is geboren in 1890 in Wageningen.

VI-bq Cornelia Johanna Elsackers [QuMa0037204] is geboren op 30-10-1897 in Bergen op Zoom, dochter van Martinus Elsackers [QuMa0037203] (zie V-y) en Anna Catharina de Jong [Quma0122204]. Van de geboorte is aangifte gedaan [bron: akte 381]. Cornelia is overleden op 28-05-1979 in Bergen op Zoom, 81 jaar oud. Cornelia trouwde, 23 jaar oud, op 04-11-1920 in Bergen op Zoom [bron: akte 139] met **Franciscus Govaerts**, 29 jaar oud. Franciscus is geboren op 06-07-1891 in Huijbergen, zoon van Petrus Johannes Govaerts en Maria Jacoba van der Zande. Franciscus is overleden op 24-01-1950 in Bergen op Zoom, 58 jaar oud.

VI-br Hendrina Godschalk [QuMa0037204] is geboren op 01-08-1888 in Wouw, dochter van Adriaan Godschalk [QuMa0146204] en Cornelia Elsackers [QuMa0037203] (zie V-z). Van de geboorte is aangifte gedaan [bron: Akte 243]. Hendrina is overleden op 09-02-1969 in Roosendaal, 80 jaar oud. Hendrina trouwde, 22 jaar oud, op 17-10-1910 in Wouw met **Adrianus Matthijssen [QuMa0035003]**, 39 jaar oud. Adrianus is geboren op 21-11-1870 in Wouw, zoon van Christiaan Matthijssen en Johanna Maria Peeters [QuMa0035002]. Adrianus is overleden op 23-12-1954 in Wouw, 84 jaar oud. Van het overlijden is aangifte gedaan [bron: akte 301].

Kinderen van Hendrina en Adrianus:

1 Christiaan Matthijssen [QuMa0035004], geboren op 19-08-1915 in Wouw. Volgt VII-ca.
2 Johanna M. Matthijssen [QuMa0035004], geboren op 26-10-1916 in Wouw.
3 Johannes Matthijssen [QuMa0035004], geboren op 02-05-1922 in Wouw. Volgt VII-cb.
4 Maria Matthijssen [QuMa0035004], geboren op 09-09-1923 in Wouw. Volgt VII-cc.

VI-bs Martinus Petrus Godschalk [QuMa0037204] is geboren op 16-09-1890 in Roosendaal, zoon van Adriaan Godschalk [QuMa0146204] en Cornelia Elsackers [QuMa0037203] (zie V-z). Van de geboorte is aangifte gedaan [bron: Akte 259]. Martinus trouwde, 26 jaar oud, op 16-09-1916 in Dinteloord [bron: akte 15] met **Adriana Koolen [QuMa0134207]**, 23 jaar oud. Adriana is geboren op 20-04-1893 in Steenbergen, dochter van Matthijs Koolen [QuMa0134206] en Maria van Elzakker [Quma0247206]. Adriana trouwde later op 03-05-1920 in Dinteloord [bron: akte 7] met Theodorus (Dorus) de Jong [QuMa0004401] (1891-1947).

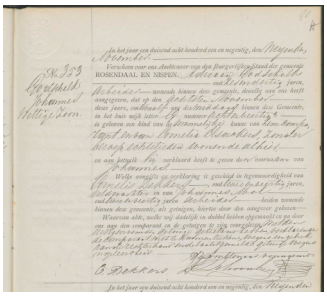

21 03720401

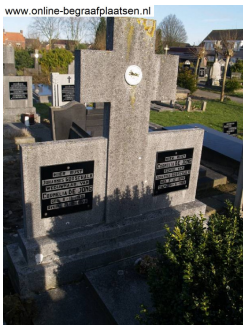

22 QuMa0004401008

VI-bt Johannes (Jan) Godschalk [QuMa0037204] (afb. 21) is geboren op 08-11-1891 in Roosendaal, zoon van Adriaan Godschalk [QuMa0146204] en Cornelia Elsackers [QuMa0037203] (zie V-z). Van de geboorte is aangifte gedaan op 09-11-1891 [bron: akte 353]. Jan is overleden op 21-10-1974 in Kruisland, 82 jaar oud. Jan trouwde, 20 jaar oud, op 12-07-1912 in Steenbergen [bron: akte 29] met **Adriana Cornelia (Kee) de Jong [QuMa0004401]** (afb. 22), 19 jaar oud. Kee is geboren op 09-08-1892 in Steenbergen, dochter van Leendert (Leen) de Jong [QuMa0004400] en Susanna van Gaans [QuMa0004500]. Van de geboorte is aangifte gedaan op 09-08-1892 [bron: akte 138].
Notitie bij de geboorte van Kee: *Opvallend is dat op de grafsteen van Kee de Jong een geboortedatum staat van 09-10-1892, terwijl uit akte 138 blijkt dat Adriana Cornelia de Jong op 09 auggustus 1892 is geboren.*
Kee is overleden op 21-06-1966 in Kruisland, 73 jaar oud. Van het overlijden is aangifte gedaan op 21-06-1966 [bron: akte 40]. Zij is begraven op 23-06-1966 in Kruisland.

Kinderen van Jan en Kee:

1 Suzanna Cornelia Godschalk [QuMa0004402], geboren op 02-08-1918 in Steenbergen. Volgt VII-cd.
2 Adrianus Martinus Godschalk [QuMa0004402], geboren op 21-05-1920 in Steenbergen. Volgt VII-ce.
3 Leonardus Cornelis Godschalk [QuMa0004402], geboren op 25-03-1922 in Steenbergen. Volgt VII-cf.
4 Adriana Cornelia Godschalk [QuMa0004402], geboren op 01-05-1926 in Steenbergen. Adriana is overleden.
5 Cornelis Antonius Godschalk [QuMa0004402], geboren op 20-12-1928 in Steenbergen. Cornelis is overleden op 16-09-1990 in Kruisland, 61 jaar oud.
6 Elisabeth Susanna Godschalk [QuMa0004402], geboren op 04-04-1935 in Steenbergen.

VI-bu Petronella Godschalk [QuMa0037204] is geboren op 07-01-1894 in Roosendaal & Nispen, dochter van Adriaan Godschalk [QuMa0146204] en Cornelia Elsackers [QuMa0037203] (zie V-z). Van de geboorte is aangifte gedaan [bron: akte 16]. Petronella trouwde, 26 jaar oud, op 31-08-1920 in Roosendaal [bron: akte 118] met **Jacobus Dirken**, 25 of 26 jaar oud. Jacobus is geboren in 1894 in Standdaarbuiten, zoon van Adrianus Dirken en Maria Nagtzaam.

VI-bv Elisabeth Catharina Godschalk [QuMa0037204] is geboren op 27-01-1896 in Roosendaal & Nispen, dochter van Adriaan Godschalk [QuMa0146204] en Cornelia Elsackers [QuMa0037203] (zie V-z). Van de geboorte is aangifte gedaan [bron: akte 36]. Elisabeth is overleden op 27-12-1982 in Roosendaal St. Franciscus Ziekenhuis, 86 jaar oud. Zij is begraven op 30-12-1982 in Roosendaal. Elisabeth trouwde, 27 jaar oud, op 10-04-1923 in Roosendaal & Nispen [bron: Akte 25] met **Antonius Marinus Hopstaken**

[QuMa0080606], 30 jaar oud. Antonius is geboren op 26-04-1892 in Roosendaal & Nispen, zoon van Joannes Hopstaken [Quma0080605] en Antonia Adriana van den Eijnden [QuMa0129006]. Van de geboorte is aangifte gedaan [bron: akte 149]. Antonius is overleden op 21-09-1972 in Roosendaal & Nispen, 80 jaar oud.

VI-bw Petrus Johannes Elsackers [QuMa0037204] is geboren op 21-06-1890 in Wouw, zoon van Rochus Elsackers [QuMa0037203] (zie V-aa) en Anna Maria Dimphna Spaendonck [QuMa0668807]. Van de geboorte is aangifte gedaan [bron: akte 68]. Petrus trouwde, 26 jaar oud, op 04-07-1916 in Roosendaal [bron: akte 66] met **Johanna Paulina Vriens [Quma0064006]**, 19 jaar oud. Johanna is geboren op 01-04-1897 in Dinteloord en Prinsenland, dochter van Marinus Vriens [Quma0064005] en Anna Cornelia Gelten [QuMa0136407].

VI-bx Adrianus Suijkerbuijk [QuMa0037204] is geboren op 19-07-1897 in Wouw, zoon van Johannes (Jan) Suijkerbuijk [Quma0083004] en Catharina Elsackers [QuMa0037203] (zie V-ac). Van de geboorte is aangifte gedaan [bron: akte 76]. Adrianus is overleden op 13-08-1969 in Heerle, 72 jaar oud. Hij is begraven op 16-08-1969 in Heerle. Adrianus:
(1) trouwde met **Adriana Huijps**.
(2) trouwde, 28 jaar oud, op 29-04-1926 in Steenbergen [bron: akte 11] met **Petronella Iriks [Quma0251906]**, 23 jaar oud. Petronella is geboren op 05-04-1903 in Steenbergen, dochter van Martien Iriks en Joanna Jacoba van Meel [Quma0251905]. Petronella is overleden op 31-10-1943 in Heerle, 40 jaar oud.

Kinderen van Adrianus en Petronella:

1 Johanna Jacoba Suijkerbuijk [QuMa0037205], geboren op 30-01-1929 in Wouw. Volgt VII-cg.
2 Johannes Martinus Suijkerbuijk [QuMa0037205], geboren op 05-04-1932 in Wouw. Volgt VII-ch.
3 Martinus Petrus Suijkerbuijk [QuMa0037205], geboren op 28-02-1939 in Wouw. Volgt VII-ci.

VI-by Petrus Johannes Suijkerbuijk [QuMa0037204] is geboren op 13-06-1899 in Wouw, zoon van Johannes (Jan) Suijkerbuijk [Quma0083004] en Catharina Elsackers [QuMa0037203] (zie V-ac). Van de geboorte is aangifte gedaan [bron: akte 62]. Petrus is overleden op 15-02-1987 in Roosendaal, 87 jaar oud. Petrus trouwde, 24 jaar oud, op 29-01-1924 in Wouw [bron: akte 01] met **Cornelia Johanna Klaassen**, 20 jaar oud. Cornelia is geboren op 02-04-1903 in Wouw, dochter van Marinus Klaassen en Maria Stevens. Van de geboorte is aangifte gedaan [bron: akte 39]. Cornelia is overleden op 22-09-1983 in Roosendaal, 80 jaar oud.

Kinderen van Petrus en Cornelia:

1 Johannes Marinus Suijkerbuijk [QuMa0037205], geboren op 22-10-1927 in Wouw.
2 Marinus Adrianus Suijkerbuijk [QuMa0037205], geboren op 21-11-1929 in Wouw. Volgt VII-cj.
3 Ludovicus Christianus Cornelis Suijkerbuijk [QuMa0037205], geboren op 24-09-1931 in Wouw. Ludovicus is overleden op 12-09-1996 in Roosendaal, 64 jaar oud.
4 Maria Catharina Jacoba Suijkerbuijk [QuMa0037205], geboren op 07-01-1937 in Wouw. Volgt VII-ck.

VI-bz Johannes Suijkerbuijk [QuMa0037204] is geboren op 27-02-1902 in Wouw, zoon van Johannes (Jan) Suijkerbuijk [Quma0083004] en Catharina Elsackers [QuMa0037203] (zie V-ac). Van de geboorte is aangifte gedaan [bron: akte 32]. Johannes is overleden op 12-02-1969 in Heerle, 66 jaar oud. Johannes trouwde, 33 jaar oud, op 09-05-1935 in Wouw met **Jacoba van der Heijden [Quma0057806]**, 26 jaar oud. Jacoba is geboren op 03-02-1909 in Wouw, dochter van Petrus van der Heijden [Quma0065005] en Geertruida Hertogh [Quma0057805]. Van de geboorte is aangifte gedaan [bron: akte 18]. Jacoba is overleden op 28-10-1990 in Heerle, 81 jaar oud.

VI-ca Cornelis Suijkerbuijk [QuMa0037204] is geboren op 07-08-1911 in Wouw, zoon van Johannes (Jan) Suijkerbuijk [Quma0083004] en Catharina Elsackers [QuMa0037203] (zie V-ac). Van de geboorte is aangifte gedaan [bron: akte 78]. Cornelis is overleden op 08-11-1985 in Wouw, 74 jaar oud. Cornelis trouwde, 20 jaar oud, op 24-12-1931 in Wouw [bron: akte 45] met **Wilhelmina Dijmpna van Tiggelen [QuMa0133607]**, 18 jaar oud. Wilhelmina is geboren op 17-11-1913 in Wouw, dochter van Johannes van Tiggelen [QuMa0133606] en Maria Bilok. Wilhelmina is overleden op 16-10-2010 in Wouw, 96 jaar oud.

Kinderen van Cornelis en Wilhelmina:

1 Maria Catharina Suijkerbuijk [QuMa0037205], geboren op 16-06-1932 in Wouw.
2 Johannes Petrus Suijkerbuijk [QuMa0037205], geboren op 13-07-1934 in Bergen op Zoom.

VI-cb Jacobus Broos [QuMa0037204] is geboren op 15-03-1889 in Wouw, zoon van Cornelis Broos [QuMa0037203] (zie V-ad) en Petronilla Beks [Quma0085404]. Jacobus trouwde, 22 jaar oud, op 11-07-1911 in Roosendaal [bron: akte 57] met **Maria Adriana Dirven [Quma0063204]**, 33 jaar oud. Maria is geboren op 12-07-1877 in Roosendaal, dochter van Adrianus Dirven [Quma0063203] en Mechelina Tackx [Quma0122405].

Kind van Jacobus en Maria:

1 Mechelina Cornelia Broos [QuMa0037205], geboren op 21-07-1912 in Bochem (D).

VI-cc Adriana Maria Broos [QuMa0037204] is geboren op 06-10-1892 in Roosendaal, dochter van Cornelis Broos [QuMa0037203] (zie V-ad) en Johanna Rommers [Quma0081805]. Adriana trouwde, 19 jaar oud, op 06-08-1912 in Roosendaal met **Leonardus Goderie [Quma0058204]**, 21 jaar oud. Leonardus is geboren op 23-03-1891 in Roosendaal & Nispen, zoon van Johannes Goderie [Quma0058203] en Cornelia Stoop. Van de geboorte is aangifte gedaan [bron: akte 97]. Leonardus is overleden op 01-08-1942 in Roosendaal & Nispen, 51 jaar oud. Van het overlijden is aangifte gedaan [bron: akte 172].

Kinderen van Adriana en Leonardus:

1 Johannes Cornelis Goderie [QuMa0037205], geboren op 17-02-1913 in Roosendaal.
2 Johanna Cornelia Goderie [QuMa0037205], geboren op 08-01-1915 in Roosendaal. Johanna is overleden op 25-01-1915 in Roosendaal, 17 dagen oud.

3 Doodgeboren Zoon Goderie [QuMa0037205], levenloos geboren zoon, geboren op 21-07-1923 in Roosendaal.
4 Johanna Cornelia Leonarda Maria Goderie [QuMa0037205], geboren op 27-09-1925 in Roosendaal.

VI-cd Antonius Adrianus van Gaans [QuMa0036004] is geboren op 02-11-1893 in Steenbergen, zoon van Gerardus van Gaans [QuMa0036003] en Cornelia Elsackers [QuMa0037203] (zie V-ag). Antonius is overleden op 02-05-1929 in Heerlen, 35 jaar oud. Antonius trouwde, 23 jaar oud, op 15-08-1917 in ’s Hertogenbosch met **Catharina Claasen**, 18 jaar oud. Catharina is geboren op 03-09-1898 in ’s Hertogenbosch.

Kinderen van Antonius en Catharina:

1 Cornelia Maria van Gaans [QuMa0036005], geboren op 15-02-1919 in Roosendaal.
2 Dimphna Maria van Gaans [QuMa0036005], geboren op 21-04-1921 in Roosendaal.
3 Gerardus Antonius Johannes van Gaans [QuMa0036005], geboren op 22-03-1927 in Roosendaal.

VI-ce Martina Maria van Gaans [QuMa0036004] is geboren op 29-12-1895 in Steenbergen, dochter van Gerardus van Gaans [QuMa0036003] en Cornelia Elsackers [QuMa0037203] (zie V-ag). Martina is overleden op 21-01-1949 in Kruisland, 53 jaar oud. Martina trouwde, 22 jaar oud, op 30-10-1918 in Steenbergen met **Willem Lodiers [Quma0079805]**, 40 jaar oud. Willem is geboren op 29-10-1878 in Steenbergen, zoon van Adriaan Lodiers [QuMa0148405] en Anna Cornelia van Gastel [Quma0079804]. Van de geboorte is aangifte gedaan [bron: akte 188]. Willem is overleden op 09-10-1949 in Kruisland, 70 jaar oud. Willem is weduwnaar van Petronilla Verbeek [Quma0068805] (1877-1910), met wie hij trouwde op 06-05-1907 in Steenbergen.

Kinderen van Martina en Willem:

1 Adrianus Gerardus Petrus Lodiers [QuMa0036005], geboren op 25-01-1919 in Kruisland. Volgt VII-cl.
2 Cornelia Anna Catharina Lodiers [QuMa0036005], geboren op 25-07-1921 in Kruisland. Volgt VII-cm.
3 Doodgeboren Kind Lodiers [QuMa0036005], geboren op 05-01-1923 in Kruisland.
4 Gerardus Adrtianus Cornelis Lodiers [QuMa0036005], geboren op 11-03-1924 in Kruisland. Volgt VII-cn.
5 Petrus Andreas Antonius Lodiers [QuMa0036005], geboren op 04-04-1930 in Kruisland. Volgt VII-co.

VI-cf Elisabeth Carolina van Gaans [QuMa0036004] is geboren op 13-10-1898 in Steenbergen, dochter van Gerardus van Gaans [QuMa0036003] en Cornelia Elsackers [QuMa0037203] (zie V-ag). Elisabeth is overleden op 02-06-1940 in Roosendaal, 41 jaar oud. Elisabeth trouwde, 31 jaar oud, op 13-05-1930 met **Thomas Cornelis van Loon [QuMa0015204]**, 31 jaar oud. Thomas is geboren op 01-03-1899 in Kruisland, zoon van Jacobus van Loon [QuMa0018202] en Anna Maria Wezenbeek [QuMa0015203].

Kind van Elisabeth en Thomas:

1 Doodgeboren Kind van Loon [QuMa0015205], levenloos geboren kind, geboren op 01-06-1940 in Roosendaal.

VI-cg Johanna Cornelia van Gaans [QuMa0036004] is geboren op 21-02-1902 in Roosendaal, dochter van Gerardus van Gaans [QuMa0036003] en Cornelia Elsackers [QuMa0037203] (zie V-ag). Johanna trouwde, 19 jaar oud, op 09-05-1921 in Roosendaal met **Johannes Verburg**.

VI-ch Johanna Meesters [QuMa0037204] is geboren op 01-02-1889 in Roosendaal, dochter van Adrianus Meesters [QuMa0037803] en Johanna Elsackers [QuMa0037203] (zie V-ah). Van de geboorte is aangifte gedaan [bron: akte 36]. Johanna is overleden op 14-07-1959 in Dordrecht, 70 jaar oud. Johanna trouwde, 21 jaar oud, op 06-06-1910 in Leiden met **Cornelis Blok**, 25 jaar oud. Cornelis is geboren op 22-08-1884 in Colijnsplaat. Cornelis is overleden op 30-12-1967 in Dordrecht, 83 jaar oud.

VI-ci Dimphna Cornelia Meesters [QuMa0037204] is geboren op 09-01-1893 in Roosendaal, dochter van Adrianus Meesters [QuMa0037803] en Johanna Elsackers [QuMa0037203] (zie V-ah). Van de geboorte is aangifte gedaan [bron: akte 12]. Dimphna is overleden op 23-04-1957 in Roosendaal, 64 jaar oud. Dimphna trouwde, 22 jaar oud, op 27-04-1915 in Roosendaal [bron: akte 21] met **Adrianus Jongmans**, 27 jaar oud. Adrianus is geboren op 14-12-1887 in Rucphen, zoon van Marinus Jongmans en Wilhelmina de Jong. Adrianus is overleden op 13-04-1968 in Roosendaal, 80 jaar oud.

Kinderen van Dimphna en Adrianus:

1 Johanna Jongmans [QuMa0037205], geboren op 27-12-1916 in Roosendaal. Johanna is overleden op 29-12-1916 in Roosendaal, 2 dagen oud.
2 Adrianus Jongmans [QuMa0037205], geboren op 08-12-1922 in Roosendaal. Van de geboorte is aangifte gedaan op 09-12-1922 [bron: akte 563]. Adrianus is overleden op 31-05-1929 in Roosendaal, 6 jaar oud.
3 Anna Cornelia Jongmans [QuMa0037205], geboren op 10-04-1925 in Roosendaal. Anna is overleden op 12-04-1925 in Roosendaal, 2 dagen oud.
4 Adrianus Jongmans [QuMa0037205], geboren op 02-06-1929 in Roosendaal. Volgt VII-cp.
5 Elisabeth Jongmans [QuMa0037205], geboren in 1931 in Roosendaal. Elisabeth is overleden op 16-09-1945 in Bergen op Zoom, 13 of 14 jaar oud.

VI-cj Petronella Cornelia Meesters [QuMa0037204] is geboren op 16-12-1894 in Roosendaal, dochter van Adrianus Meesters [QuMa0037803] en Johanna Elsackers [QuMa0037203] (zie V-ah). Van de geboorte is aangifte gedaan [bron: akte 441]. Petronella trouwde, 21 jaar oud, op 11-07-1916 in Roosendaal [bron: akte 68] met **Victor Isidoor Biesen**, 22 of 23 jaar oud. Victor is geboren in 1893 in Koningshooijckt (B), zoon van Josef Biesen en Catharina Doex.

Kind van Petronella en Victor:

1 Adrianus Josephus Biesen [QuMa0037205], geboren op 31-10-1917 in Roosendaal. Adrianus is overleden op 13-12-1917 in Roosendaal, 1 maand oud.

VI-ck Antonius Meesters [QuMa0037204] is geboren op 20-04-1897 in Roosendaal, zoon van Adrianus Meesters [QuMa0037803] en Johanna Elsackers [QuMa0037203] (zie V-ah). Van de geboorte is aangifte gedaan [bron: akte 151]. Antonius is overleden op 02-06-1958 in Hoensbroek, 61 jaar oud. Antonius trouwde, 24 jaar oud, op 06-12-1921 in Roosendaal [bron: akte 162] met **Huberdina Voeten**, 17 jaar oud. Huberdina is geboren op 10-02-1904 in Roosendaal, dochter van Johannes Voeten en Johanna de Rooij. Huberdina is overleden op 28-08-1985 in Heerlen, 81 jaar oud.

Kind van Antonius en Huberdina:

1 Johannes Adrianus Meesters [QuMa0037205], geboren op 31-12-1922 in Roosendaal.

VI-cl Elisabeth Adriana Meesters [QuMa0037204] is geboren op 22-12-1902 in Roosendaal, dochter van Adrianus Meesters [QuMa0037803] en Johanna Elsackers [QuMa0037203] (zie V-ah). Van de geboorte is aangifte gedaan [bron: akte 502]. Elisabeth is overleden op 23-08-1985 in Roosendaal, 82 jaar oud. Elisabeth trouwde, 19 jaar oud, op 28-11-1922 in Roosendaal [bron: akte 158] met **Johannes Baptist Nuijten [Quma0085005]**, 22 jaar oud. Johannes is geboren op 24-12-1899 in Bergen op Zoom, zoon van Theodorus Nuijten [QuMa0166606] en Petronella Cornelia Musters [Quma0085004]. Johannes is overleden op 31-05-1944 in Roosendaal, 44 jaar oud (oorzaak: oorlogslachtoffer).

Kinderen van Elisabeth en Johannes:

1 Theodorus Adrianus Nuijten [QuMa0037205], geboren op 28-03-1923 in Roosendaal. Volgt VII-cq.
2 Johanna Petronella Nuijten [QuMa0037205], geboren op 13-12-1924 in Roosendaal.
3 Adrianus Nuijten [QuMa0037205], geboren op 13-12-1926 in Roosendaal.
4 Petronella Johanna Nuijten [QuMa0037205], geboren op 30-07-1928 in Roosendaal.
5 Huberdina Johanna Nuijten [QuMa0037205], geboren op 09-08-1931 in Roosendaal. Volgt VII-cr.
6 Cornelis Adriana Nuijten [QuMa0037205], geboren op 05-10-1938 in Essen. Cornelis is overleden op 20-01-1943 in Roosendaal, 4 jaar oud.

VI-cm Johannes Hendrikus van Eekelen [QuMa0037204] is geboren op 23-10-1886 in Halsteren, zoon van Henricus van Eekelen [QuMa0037203] (zie V-al) en Anna Cornelia Proost [Quma0072403]. Johannes is overleden op 10-06-1972 in
Bergen op Zoom Lievensberg ziekenhuis, 85 jaar oud. Hij is begraven in Halsteren [bron: F-311]. Johannes trouwde, 27 jaar oud, op 09-05-1914 in Halsteren met **Anna Maria de Koning [Quma0128008]**, 22 jaar oud. Anna is geboren op 13-02-1892 in Halsteren, dochter van Gerard de Koning [QuMa0159805] en Anna Cornelia Klaassen [Quma0128007]. Anna is overleden op 05-09-1981 in Halsteren St. Elizabeth, 89 jaar oud. Zij is begraven in Halsteren [bron: F-310].

Kinderen van Johannes en Anna:

1 Hendrikus Gerardus Josephus van Eekelen [QuMa0037205], geboren op 12-02-1915 in Halsteren.

2 Cornelia Catharina Jacoba van Eekelen [QuMa0037205], geboren op 12-11-1916 in Halsteren. Volgt VII-cs.

VI-cn Jacoba van Eekelen [QuMa0037204] is geboren op 23-09-1894 in Halsteren, dochter van Henricus van Eekelen [QuMa0037203] (zie V-al) en Anna Cornelia Proost [Quma0072403]. Van de geboorte is aangifte gedaan [bron: akte 72]. Jacoba trouwde, 23 jaar oud, op 18-04-1918 in Bergen op Zoom [bron: akte 28] met **Gerardus (Gerrit) Verdult [Quma0085005]**, 21 jaar oud. Gerrit is geboren op 17-03-1897 in Bergen op Zoom, zoon van Jacobus Johannes Verdult [Quma0244805] en Anna Maria Nuijten [Quma0085004]. Van de geboorte is aangifte gedaan [bron: akte 108].

VI-co Petrus Johannes van Eekelen [QuMa0037204] is geboren op 17-12-1890 in Halsteren, zoon van Cornelis van Eekelen [QuMa0037203] (zie V-am) en Cornelia Catharina Rommels [QuMa0144406]. Van de geboorte is aangifte gedaan [bron: akte 83]. Petrus is overleden op 03-01-1965 in Bergen op Zoom, 74 jaar oud. Hij is begraven in Halsteren [bron: A-144]. Petrus trouwde, 28 jaar oud, op 14-02-1919 in Steenbergen met **Cornelia Maria Magdalena Adriana Oerlemans [QuMa0135007]**, 24 jaar oud. Cornelia is geboren op 16-04-1894 in Steenbergen, dochter van Adriaan Oerlemans [QuMa0135006] en Anna Cornelia Oerlemans [QuMa0167207]. Van de geboorte is aangifte gedaan [bron: akte 68]. Cornelia is overleden op 30-01-1981 in Bergen op Zoom Lievensberg ziekenhuis, 86 jaar oud. Zij is begraven in Halsteren [bron: A-144].

Kinderen van Petrus en Cornelia:

1 Cornelis van Eekelen [QuMa0037205], geboren op 30-10-1919 in Halsteren. Cornelis is overleden op 21-10-1927 in Halsteren, 7 jaar oud.
2 Adrianus van Eekelen [QuMa0037205], geboren op 05-11-1920 in Halsteren. Volgt VII-ct.
3 Cornelia Catharina van Eekelen [QuMa0037205], geboren op 07-01-1922 in Halsteren. Volgt VII-cu.
4 Lambertus van Eekelen [QuMa0037205], geboren op 21-12-1924 in Halsteren. Volgt VII-cv.
5 Catharina Helena van Eekelen [QuMa0037205], geboren op 04-09-1928 in Halsteren. Volgt VII-cw.
6 Cornelis (Kees) van Eekelen [QuMa0037205], geboren op 07-06-1932 in Halsteren. Volgt VII-cx.

VI-cp Paulina Adriana van Eekelen [QuMa0037204] is geboren op 01-10-1893 in Halsteren, dochter van Cornelis van Eekelen [QuMa0037203] (zie V-am) en Cornelia Catharina Rommels [QuMa0144406]. Van de geboorte is aangifte gedaan [bron: akte 76]. Paulina is overleden op 29-10-1968 in Halsteren St. Elizabeth, 75 jaar oud. Zij is begraven in Halsteren. Paulina trouwde, 30 jaar oud, op 30-09-1924 in Halsteren met **Marinus Bakx [Quma0042404]**, 30 jaar oud. Marinus is geboren op 04-01-1894 in Halsteren, zoon van Henricus Bakx [Quma0128006] en Catharina Nefs [Quma0042403]. Van de geboorte is aangifte gedaan [bron: Akte 2]. Marinus is overleden op 01-11-1964 in Bergen op Zoom A.B.G., 70 jaar oud. Hij is begraven in Halsteren.

Kind van Paulina uit onbekende relatie:

1 Josephus van Eekelen [QuMa0037205], geboren op 26-08-1915 in Halsteren. Josephus is overleden op 13-02-1916 in Halsteren, 5 maanden oud.

Kinderen van Paulina en Marinus:

2 Hendrikus Johannes Bakx [QuMa0037205], geboren op 19-11-1926 in Halsteren.
3 Catharina Cornelia Bakx [QuMa0037205], geboren op 09-06-1928 in Halsteren. Volgt VII-cy.
4 Cornelis Jacobus Bakx [QuMa0037205], geboren op 07-06-1930 in Halsteren. Volgt VII-cz.

VI-cq Helena van Eekelen [QuMa0037204] is geboren op 05-07-1900 in Halsteren, dochter van Cornelis van Eekelen [QuMa0037203] (zie V-am) en Cornelia Catharina Rommels [QuMa0144406]. Helena is overleden op 21-12-1962 in Halsteren, 62 jaar oud. Helena trouwde met **Gabriël van Kaam [QuMa0023403]**. Gabriël is geboren op 22-12-1898 in Halsteren, zoon van Jan Cornelis van Kaam [Quma0041004] en Adriana Mens [QuMa0023402]. Gabriël is overleden op 01-07-1971 in Breda, 72 jaar oud. Hij is begraven in Halsteren.

Kinderen van Helena en Gabriël:

1 Johannes Cornelis van Kaam [QuMa0023404], geboren op 08-04-1924 in Halsteren.
2 Adriana Cornelia van Kaam [QuMa0023404], geboren op 27-07-1925 in Halsteren.
3 Cornelia Paulina van Kaam [QuMa0023404], geboren op 12-08-1927 in Halsteren.
4 Adrie van Kaam [QuMa0023404], geboren op 20-01-1941 in Utrecht. Adrie is overleden op 08-08-1944 in Halsteren, 3 jaar oud.

VI-cr Cornelis van Eekelen [QuMa0037204] is geboren op 27-09-1896 in Halsteren, zoon van Antonius Johannes van Eekelen [QuMa0037203] (zie V-an) en Joanna Maria Luijks [QuMa0159805]. Cornelis is overleden op 28-06-1967 in Bergen op Zoom, 70 jaar oud. Cornelis trouwde, 33 jaar oud, op 03-07-1930 in Bergen op Zoom met **Adriana Suijkerbuijk [Quma0086606]**, 28 jaar oud. Adriana is geboren op 28-02-1902 in Bergen op Zoom, dochter van Petrus Suijkerbuijk [Quma0086605] en Johanna Maria van Eekeren [QuMa0468207]. Van de geboorte is aangifte gedaan [bron: akte 78]. Adriana is overleden op 10-03-1971 in Bergen op Zoom, 69 jaar oud.

Kind van Cornelis en Adriana:

1 Maria Johanna (Riet) van Eekelen [QuMa0037205], geboren op 13-06-1931 in Bergen op Zoom. Volgt VII-da.

VI-cs Anna Catharina van Eekelen [QuMa0037204] is geboren op 23-12-1897 in Halsteren, dochter van Antonius Johannes van Eekelen [QuMa0037203] (zie V-an) en Joanna Maria Luijks [QuMa0159805]. Van de geboorte is aangifte gedaan [bron: akte 112]. Anna trouwde, 23 jaar oud, op 30-05-1921 in Bergen op Zoom [bron: akte 53] met **Johannes Otto [QuMa0037204]**, 25 jaar oud. Zie VI-ev voor persoonsgegevens van Johannes.

Kinderen van Anna en Johannes:

1 Antonis Otto [QuMa0037205], geboren op 08-06-1924 in Halsteren.
2 Johanna Otto [QuMa0037205], geboren op 30-10-1928 in Halsteren.
3 Catharina Otto [QuMa0037205], geboren op 31-07-1932 in Halsteren.

VI-ct Petrus Johannes van Eekelen [QuMa0037204] is geboren op 28-06-1899 in Halsteren, zoon van Antonius Johannes van Eekelen [QuMa0037203] (zie V-an) en Joanna Maria Luijks [QuMa0159805]. Van de geboorte is aangifte gedaan [bron: akte 59]. Petrus trouwde, 22 jaar oud, op 04-08-1921 in Bergen op Zoom met **Anna Cornelia Nuijten [QuMa0131406]**, 22 jaar oud. Anna is geboren op 01-08-1899 in Bergen op Zoom, dochter van Leonardus Franciscus Nuijten [QuMa0131405] en Helena Johanna Nuijten [QuMa0136006]. Van de geboorte is aangifte gedaan [bron: akte 260]. Anna is overleden op 22-10-1972 in Bergen op Zoom, 73 jaar oud.

Kind van Petrus en Anna:

1 Antonius Johannes van Eekelen [QuMa0037205], geboren op 10-06-1922 in Halsteren.

VI-cu Catharina Cornelia van Eekelen [QuMa0037204] is geboren op 12-05-1903 in Halsteren, dochter van Antonius Johannes van Eekelen [QuMa0037203] (zie V-an) en Joanna Maria Luijks [QuMa0159805]. Catharina is overleden op 23-12-1975 in Bergen op Zoom, 72 jaar oud. Catharina trouwde, 21 jaar oud, op 05-06-1924 in Bergen op Zoom [bron: akte 60] met **Wilhelmus Cornelis Bals [Quma0067206]**, 24 jaar oud. Wilhelmus is geboren op 07-06-1899 in Wouw, zoon van Antonius (Antonie) Bals [Quma0067205] en Maria Catharina van Loon [QuMa0078804]. Van de geboorte is aangifte gedaan [bron: akte 59].

Kind van Catharina en Wilhelmus:

1 Antonius Bals [QuMa0037205], geboren op 18-08-1927 in Halsteren.

VI-cv Adrianus Cornelis van Eekelen [QuMa0037204] is geboren op 17-11-1904 in Halsteren, zoon van Antonius Johannes van Eekelen [QuMa0037203] (zie V-an) en Joanna Maria Luijks [QuMa0159805]. Adrianus is overleden op 09-06-1975 in Halsteren, 70 jaar oud. Hij is begraven in Halsteren [bron: A-285]. Adrianus trouwde, 23 jaar oud, op 15-02-1928 met **Cornelia Maria Snepvangers [QuMa0034405]**, 21 jaar oud. Cornelia is geboren op 14-04-1906 in Lepelstraat, dochter van Cornelis Snepvangers [Quma0085005] en Elisabeth Schillemans [QuMa0034404]. Cornelia is overleden op 08-05-1968 in Bergen op Zoom A.B.G., 62 jaar oud. Zij is begraven in Halsteren [bron: A-284].

Kinderen van Adrianus en Cornelia:

1 Elisabeth Johanna van Eekelen [QuMa0034406], geboren op 21-07-1928 in Halsteren. Volgt VII-db.
2 Antonius Cornelis Adrianus van Eekelen [QuMa0034406], geboren op 24-09-1934 in Halsteren. Volgt VII-dc.
3 Cornelis Petrus van Eekelen [QuMa0034406], geboren op 23-09-1938 in Halsteren. Volgt VII-dd.

4 Johannes Wilhelmus (Jan) van Eekelen [QuMa0034406], geboren op 13-05-1944 in Halsteren. Jan is overleden op 27-01-2018 in Halsteren, 73 jaar oud. Jan bleef ongehuwd.
5 Johanna Maria van Eekelen [QuMa0034406], geboren op 24-03-1946 in Halsteren. Volgt VII-de.

VI-cw Anna Maria van Eekelen [QuMa0037204] is geboren op 30-07-1907 in Halsteren, dochter van Antonius Johannes van Eekelen [QuMa0037203] (zie V-an) en Joanna Maria Luijks [QuMa0159805]. Anna is overleden op 11-12-1988 in Bergen op Zoom, 81 jaar oud. Anna trouwde, 23 jaar oud, op 03-10-1930 in Halsteren met **Petrus Cornelis de Backer [QuMa0022004]**, 25 jaar oud. Petrus is geboren op 09-06-1905 in Wouw, zoon van Adrianus de Backer [QuMa0022003] en Petronella Cornelia Elst [QuMa0078805]. Petrus is overleden op 26-01-1994 in Bergen op Zoom, 88 jaar oud.

Kinderen van Anna en Petrus:

1 Antonius A.P. (Toon) de Backer [QuMa0022005], geboren op 27-12-1931 in Eindhoven. Volgt VII-df.
2 Nelly de Backer [QuMa0022005], geboren op 21-04-1934 in Dordrecht. Volgt VII-dg.

VI-cx Pieternella van Eekelen [QuMa0037204] is geboren op 29-07-1913 in Bergen op Zoom, dochter van Antonius Johannes van Eekelen [QuMa0037203] (zie V-an) en Joanna Maria Luijks [QuMa0159805]. Van de geboorte is aangifte gedaan [bron: akte 295]. Pieternella is overleden op 14-10-1973 in Bergen op Zoom, 60 jaar oud. Pieternella trouwde, 24 jaar oud, op 20-07-1938 in Halsteren met **Cornelis Luijks [Quma0061006]**, 26 jaar oud. Cornelis is geboren op 14-03-1912 in Steenbergen, zoon van Jacobus Luijks [QuMa0134206] en Anna Cornelia Schetters [Quma0061005]. Cornelis is overleden op 30-06-1994 in Bergen op Zoom, 82 jaar oud.

Kinderen van Pieternella en Cornelis:

1 Antonius Jacobus Wilhelmus (Toon) Luijks [QuMa0037205], geboren op 04-07-1943 in Steenbergen. Volgt VII-dh.
2 Cornelia Joanna Luijks [QuMa0037205], geboren op 29-08-1946 in Steenbergen. Volgt VII-di.

VI-cy Maria Luijks [QuMa0037204] is geboren op 18-10-1893 in Halsteren, dochter van Marijnus Luijks [QuMa0128007] en Adriana Maria van Eekelen [QuMa0037203] (zie V-ao). Maria is overleden op 25-11-1983 in Bergen op Zoom, 90 jaar oud. Zij is begraven op 28-11-1983 in Bergen op Zoom. Maria trouwde, 21 jaar oud, op 23-10-1914 in Steenbergen met **Joannes Gerardus Heijnen [QuMa0269008]**, 27 jaar oud. Joannes is geboren op 26-03-1887 in Steenbergen, zoon van Johannes Heijnen [QuMa0654207] en Adriana Brugmans [QuMa0269007]. Joannes is overleden op 29-07-1971 in Putte Bieduinenhof, 84 jaar oud.

Kinderen van Maria en Joannes:

1 Johannes Heijnen [QuMa0037205], geboren op 18-04-1915 in Halsteren. Volgt VII-dj.

2 Marinus Heijnen [QuMa0037205], geboren op 28-02-1917 in Halsteren. Volgt VII-dk.
3 Maria Adriana Heijnen [QuMa0037205], geboren op 03-10-1918 in Halsteren.
4 Gerardus Adrianus Heijnen [QuMa0037205], geboren op 09-08-1921 in Woensdrecht.
5 Adriana Heijnen [QuMa0037205], geboren op 03-01-1923 in Woensdrecht.
6 Adrianus Heijnen [QuMa0037205], geboren op 25-09-1924 in Woensdrecht. Adrianus is overleden op 04-11-1944 in Bergen op Zoom, 20 jaar oud.
7 Johanna Heijnen [QuMa0037205], geboren op 26-08-1929 in Woensdrecht. Volgt VII-dl.

VI-cz Anna Cornelia Luijks [QuMa0037204] is geboren op 23-07-1895 in Halsteren, dochter van Marijnus Luijks [QuMa0128007] en Adriana Maria van Eekelen [QuMa0037203] (zie V-ao). Anna is overleden op 30-09-1948 in Halsteren, 53 jaar oud. Zij is begraven op 04-10-1948 in Lepelstraat. Anna trouwde, 19 jaar oud, op 29-05-1915 in Halsteren met **Adrianus Joannes van Tillo [Quma0086405]**, 23 jaar oud. Adrianus is geboren op 07-02-1892 in Halsteren, zoon van Hendricus van Tillo [QuMa0171205] en Helena Frederiks [Quma0086404]. Adrianus is overleden op 24-11-1973 in Halsteren, 81 jaar oud.

Kinderen van Anna en Adrianus:

1 Maria van Tillo [QuMa0037205], geboren op 23-01-1916 in Steenbergen.
2 Adriana Cornelia Catharina van Tillo [QuMa0037205], geboren op 28-05-1919 in Steenbergen. Volgt VII-dm.
3 Henricus Marinus van Tillo [QuMa0037205 watersnood], geboren op 16-07-1921 in Steenbergen. Volgt VII-dn.
4 Adrianus van Tillo [QuMa0037205], geboren op 02-05-1924 in Steenbergen. Adrianus is overleden op 08-08-1940 in Bergen op Zoom, 16 jaar oud.
5 Cornelia Johanna (Cor) van Tillo [QuMa0037205], geboren op 04-03-1926 in Steenbergen. Volgt VII-do.
6 Marinus Johannes van Tillo [QuMa0037205], geboren op 22-05-1927 in Steenbergen. Marinus is overleden.
7 Johannes Josephus van Tillo [QuMa0037205], geboren op 02-03-1929 in Steenbergen. Volgt VII-dp.
8 Paulus Petrus van Tillo [QuMa0037205], geboren op 21-04-1930 in Steenbergen. Volgt VII-dq.

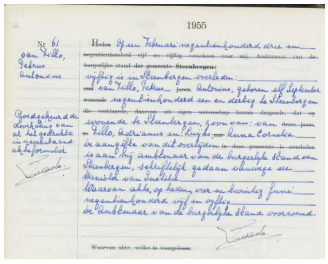
1955

23 03720501

9 Petrus Antonius van Tillo [QuMa0037205 watersnood] (afb. 23), geboren op 11-09-1931 in Steenbergen. Petrus is overleden op 01-02-1953 in Steenbergen, 21 jaar oud (oorzaak: watersnoodramp) [bron: akte 61]. Hij is begraven in Lepelstraat.
Notitie bij overlijden van Petrus: *Omgekomen bij de watersnoodramp van 1953. Petrus had verkering met een meisje in Tholen. Hij was 's avonds laat vanuit Tholen terug naar huis gefietst en moet in de vroege ochtend zijn verdronken met zijn broer Rikus.*

10 Johanna Jacoba Alexalma van Tillo [QuMa0037205], geboren op 27-10-1932 in Steenbergen. Volgt VII-dr.
11 Henricus Johannes Maria van Tillo [QuMa0037205], geboren op 13-04-1935 in Bergen op Zoom. Henricus is overleden.

VI-da Catharina Luijks [QuMa0037204] is geboren op 03-10-1896 in Halsteren, dochter van Marijnus Luijks [QuMa0128007] en Adriana Maria van Eekelen [QuMa0037203] (zie V-ao). Catharina is overleden op 03-05-1978 in Halsteren, 81 jaar oud. Catharina trouwde, 26 jaar oud, op 11-09-1923 in Halsteren met **Franciscus Hagenaars [QuMa0035804]**, 32 jaar oud. Franciscus is geboren op 14-12-1890 in Halsteren, zoon van Adriaan Hagenaars [QuMa0035803] en Pieternella van den Boom [QuMa0166606]. Van de geboorte is aangifte gedaan [bron: akte 81]. Franciscus is overleden op 01-03-1964 in Bergen op Zoom, 73 jaar oud. Hij is begraven in Halsteren [bron: A-105]. Franciscus is weduwnaar van Elisabeth van Zundert [QuMa0030404] (1894-1922), met wie hij trouwde op 26-10-1918 in Halsteren [bron: akte 33].

Kind van Catharina en Franciscus:

1 Adriana Maria Luijks [QuMa0035805], geboren op 19-04-1921 in Halsteren. Volgt VII-ds.

VI-db Johanna Luijks [QuMa0037204] is geboren op 16-03-1899 in Halsteren, dochter van Marijnus Luijks [QuMa0128007] en Adriana Maria van Eekelen [QuMa0037203] (zie V-ao). Johanna is overleden op 25-04-1976 in Roosendaal, 77 jaar oud. Zij is begraven op 28-04-1976 in Kruisland. Johanna trouwde, 27 jaar oud, op 13-07-1926 in Halsteren met **Cornelis Laurentius de Kock [QuMa0126805]**, 28 jaar oud. Cornelis is geboren op 07-03-1898 in Steenbergen, zoon van Franciscus Cornelis de Kock [QuMa0286806] en Petronella Schijvenaars [QuMa0126804]. Cornelis is overleden op 13-04-1987 in Steenbergen, 89 jaar oud.

Kinderen van Johanna en Cornelis:

1 Petronella Maria de Kock [QuMa0037205], geboren op 07-11-1927 in Steenbergen.
2 Franciscus Marinus de Kock [QuMa0037205], geboren op 05-04-1930 in Steenbergen. Volgt VII-dt.
3 Marinus Johannes de Kock [QuMa0037205], geboren op 22-12-1933 in Steenbergen.

VI-dc Petrus Luijks [QuMa0037204] is geboren op 05-07-1900 in Halsteren, zoon van Marijnus Luijks [QuMa0128007] en Adriana Maria van Eekelen [QuMa0037203] (zie V-ao). Petrus is overleden op 17-09-1978 in Bergen op Zoom, 78 jaar oud. Hij is begraven op 20-09-1978 in Halsteren. Petrus trouwde, 32 jaar oud, op 10-05-1933 in Halsteren met **Adriana Cornelia van Akkeren [Quma0061006]**, 24 jaar oud. Adriana is geboren op 20-06-1908 in Halsteren, dochter van Christiaan Cornelis van Akkeren [Quma0122007 watersnood] en Cornelia Schetters [Quma0061005]. Adriana is overleden op 16-03-1989 in Bergen op Zoom, 80 jaar oud. Zij is begraven op 18-03-1989 in Halsteren.

Kinderen van Petrus en Adriana:

1 Cornelia Maria Luijks [QuMa0037205], geboren op 22-05-1934 in Halsteren. Volgt VII-du.
2 Marinus Christianus Luijks [QuMa0037205], geboren op 19-05-1935 in Halsteren. Volgt VII-dv.
3 Christianus Adrianus Luijks [QuMa0037205], geboren op 17-11-1937 in Halsteren. Volgt VII-dw.
4 Adrianus Leonardus Luijks [QuMa0037205], geboren op 25-03-1939 in Halsteren. Volgt VII-dx.
5 Maria Johanna (Riet) Luijks [QuMa0037205], geboren op 15-06-1941 in Halsteren. Volgt VII-dy.
6 Johanna Catharina Luijks [QuMa0037205], geboren op 21-04-1943 in Halsteren. Volgt VII-dz.

VI-dd Johannes Baptist Luijks [QuMa0037204] is geboren op 26-07-1903 in Halsteren, zoon van Marijnus Luijks [QuMa0128007] en Adriana Maria van Eekelen [QuMa0037203] (zie V-ao). Johannes is overleden op 08-12-1993 in
Bergen op Zoom Lievensberg ziekenhuis, 90 jaar oud. Hij is begraven op 11-12-1993 in Lepelstraat. Johannes trouwde, 23 jaar oud, op 05-05-1927 in Wouw met **Elisabeth Jongenelen [QuMa0029104]**, 22 jaar oud. Elisabeth is geboren op 15-03-1905 in Wouw, dochter van Jacobus Jongenelen [Quma0074006] en Catharina Snepvangers [QuMa0029103]. Elisabeth is overleden op 12-04-1974 in Bergen op Zoom, 69 jaar oud.

Kinderen van Johannes en Elisabeth:

1 Jacobus Marinus Luijks [QuMa0029105], geboren op 27-03-1928 in Halsteren. Volgt VII-ea.
2 Marinus Wilhelmus Luijks [QuMa0029105], geboren op 08-08-1929 in Halsteren. Volgt VII-eb.
3 Adrianus Luijks [QuMa0029105], geboren op 16-02-1932 in Halsteren. Volgt VII-ec.
4 Catharina Maria (To) Luijks [QuMa0029105], geboren op 30-03-1933 in Halsteren. Volgt VII-ed.
5 Adriana Maria Luijks [QuMa0029105], geboren op 26-01-1938 in Halsteren. Volgt VII-ee.
6 Anna Jacoba Luijks [QuMa0029105], geboren op 06-08-1944 in Halsteren. Volgt VII-ef.

VI-de Theodorus Luijks [QuMa0037204] is geboren op 10-03-1906 in Halsteren, zoon van Marijnus Luijks [QuMa0128007] en Adriana Maria van Eekelen [QuMa0037203] (zie V-ao). Theodorus is overleden op 07-11-1986 in
Bergen op Zoom Lievensberg ziekenhuis, 80 jaar oud. Hij is begraven op 12-11-1986 in Breda.
Beroep:
stoker (Buizenfabriek "De Leeuw")
Theodorus trouwde, 30 jaar oud, op 14-05-1936 in Wouw met **Barbara Cornelia Dogge [QuMa0037204]**, 26 jaar oud. Zie VI-he voor persoonsgegevens van Barbara.

Kinderen van Theodorus en Barbara:

1 Maria Cornelia Luijks [QuMa0037205], geboren op 02-07-1938 in Halsteren. Volgt VII-eg.

2 Marinus Luijks [QuMa0037205], geboren op 02-07-1938 in Halsteren. Volgt VII-eh.
3 Adrianus Franciscus Luijks [QuMa0037205], geboren op 04-10-1939 in Halsteren. Volgt VII-ei.

VI-df Cornelis Luijks [QuMa0037204] is geboren op 24-02-1908 in Halsteren, zoon van Marijnus Luijks [QuMa0128007] en Adriana Maria van Eekelen [QuMa0037203] (zie V-ao). Cornelis is overleden op 31-01-1987 in Bergen op Zoom, 78 jaar oud. Hij is begraven op 03-02-1987 in Breda. Cornelis trouwde, 23 jaar oud, op 22-05-1931 in Steenbergen met **Jacoba Dimphna Bogers [Quma0067206]**, 20 jaar oud. Jacoba is geboren op 24-11-1910 in Steenbergen, dochter van Adrianus Bogers [Quma0067205] en Maria Catharina van Tillo [QuMa0130208]. Jacoba is overleden op 21-05-1985 in Bergen op Zoom, 74 jaar oud.

Kinderen van Cornelis en Jacoba:

1 Maria Adriana Luijks [QuMa0037205], geboren op 16-10-1933 in Steenbergen. Volgt VII-ej.
2 Adriana Maria Luijks [QuMa0037205], geboren op 28-06-1935 in Steenbergen. Volgt VII-ek.
3 Marinus Adrianus Luijks [QuMa0037205], geboren op 13-10-1938 in Steenbergen. Volgt VII-el.
4 Cornelia Maria Luijks [QuMa0037205], geboren op 20-10-1942 in Steenbergen. Volgt VII-em.

VI-dg Hendrikus Luijks [QuMa0037204] is geboren op 19-03-1909 in Halsteren, zoon van Marijnus Luijks [QuMa0128007] en Adriana Maria van Eekelen [QuMa0037203] (zie V-ao). Hendrikus is overleden op 05-11-1992 in Steenbergen, 83 jaar oud. Hendrikus trouwde, 20 jaar oud, op 31-05-1929 in Steenbergen met **Anna Helena Bogers [Quma0067206]**, 21 jaar oud. Anna is geboren op 17-10-1907 in Steenbergen, dochter van Adrianus Bogers [Quma0067205] en Maria Catharina van Tillo [QuMa0130208]. Anna is overleden op 19-01-1998 in Steenbergen, 90 jaar oud.

Kinderen van Hendrikus en Anna:

1 Marijnus Adrianus Luijks [QuMa0037205], geboren op 10-11-1929 in Steenbergen. Volgt VII-en.
2 Maria Catharina Luijks [QuMa0037205], geboren op 24-08-1934 in Steenbergen. Volgt VII-eo.
3 Adrianus Petrus (Adrie) Luijks [QuMa0037205], geboren op 31-10-1941 in De Heen. Adrie is overleden op 02-12-2022 in Roosendaal, 81 jaar oud. Hij is gecremeerd op 08-12-2022 in Bergen op Zoom Zoomstede.

VI-dh Anna Luijks [QuMa0037204] is geboren op 30-11-1911 in Halsteren, dochter van Marijnus Luijks [QuMa0128007] en Adriana Maria van Eekelen [QuMa0037203] (zie V-ao). Anna is overleden op 24-01-2008 in Steenbergen Lindenburgh, 96 jaar oud. Zij is begraven op 28-01-2008 in Lepelstraat. Anna trouwde, 21 jaar oud, op 17-05-1933 in Halsteren met **Adrianus Petrus van den Enden [Quma0066206]**, 26 jaar oud. Adrianus is geboren op 10-05-1907 in Halsteren, zoon van Antonius van den Enden [Quma0071304] en Cornelia Jansen [Quma0066205]. Adrianus is overleden op 13-05-1977 in Halsteren, 70 jaar oud.

Kinderen van Anna en Adrianus:

1 Cornelia Maria van den Enden [QuMa0037205], geboren op 16-03-1934 in Halsteren. Volgt VII-ep.
2 Antonius Marinus van den Enden [QuMa0037205], geboren op 02-10-1935 in Halsteren. Volgt VII-eq.
3 Petrus Hendrikus Franciscus van den Enden [QuMa0037205], geboren op 03-12-1948 in Lepelstraat. Petrus is overleden op 25-06-2002 in Bergen op Zoom, 53 jaar oud. Hij is begraven op 28-06-2002 in Bergen op Zoom.

VI-di Antonius Marinus Luijks [QuMa0037204] is geboren op 09-07-1913 in Halsteren, zoon van Marijnus Luijks [QuMa0128007] en Adriana Maria van Eekelen [QuMa0037203] (zie V-ao). Antonius trouwde, 25 jaar oud, op 02-01-1939 in Bergen op Zoom met **Maria Cornelia Dekkers [QuMa0032205]**, 22 jaar oud. Maria is geboren op 10-07-1916 in Steenbergen, dochter van Adrianus Dekkers [Quma0065405 watersnood] en Adriana Cornelia de Groot [QuMa0032204 watersnood]. Maria is overleden op 17-11-1981 in Rotterdam, 65 jaar oud (oorzaak: verkeersongeval).

Kind van Antonius en Maria:

1 Maria Adriana Luijks [QuMa0032206], geboren op 29-12-1943 in Halsteren. Volgt VII-er.

VI-dj Petronella Luijks [QuMa0037204] is geboren op 21-12-1914 in Halsteren, dochter van Marijnus Luijks [QuMa0128007] en Adriana Maria van Eekelen [QuMa0037203] (zie V-ao). Petronella is overleden op 09-05-1991 in Woensdrecht, 76 jaar oud. Petronella trouwde, 28 jaar oud, op 30-09-1943 in Bergen op Zoom met **Adrianus Petrus Otto [QuMa0037204]**, 35 jaar oud. Zie VI-ex voor persoonsgegevens van Adrianus.

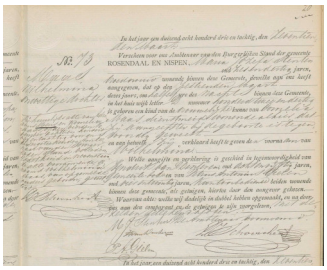

24 06120602

VI-dk Nicolaas Ludovicus van Eekelen [QuMa0037204] is geboren op 02-08-1882 in Wouw, zoon van Petrus van Eekelen [QuMa0037203] (zie V-aq) en Johanna Catharina van Agtmaal [QuMa0282008]. Van de geboorte is aangifte gedaan [bron: akte 75]. Nicolaas trouwde, 22 jaar oud, op 30-01-1905 in Wouw [bron: akte 4] met **Wilhelmina Mens [Quma0061205]** (afb. 24), 21 jaar oud. Wilhelmina is geboren op 16-03-1883 in Roosendaal, dochter van Adrianus Mens [Quma0061204] en Cornelia Maas [QuMa0491607].
Notitie bij Wilhelmina: *Onwettig; erkend bij het huwelijk.*

Kinderen van Nicolaas en Wilhelmina:

1 Petrus Adrianus van Eekelen [QuMa0037205], geboren op 17-05-1905 in Roosendaal. Van de geboorte is aangifte gedaan [bron: akte 207]. Petrus is

overleden op 30-05-1905 in Roosendaal, 13 dagen oud. Van het overlijden is aangifte gedaan [bron: akte 127].
2 Jacobus Petrus Johannes van Eekelen [QuMa0037205], geboren op 04-04-1906 in Wouw. Volgt VII-es.
3 Johanna Elisabeth van Eekelen [QuMa0037205], geboren op 05-06-1907 in Wouw. Volgt VII-et.
4 Petrus van Eekelen [QuMa0037205], geboren op 24-10-1908 in Wouw. Volgt VII-eu.
5 Cornelia Catharina van Eekelen [QuMa0037205], geboren op 06-12-1909 in Wouw. Volgt VII-ev.
6 Maria Dymphna van Eekelen [QuMa0037205], geboren op 01-04-1911 in Wouw. Volgt VII-ew.
7 Adrianus Cornelis van Eekelen [QuMa0037205], geboren op 09-03-1912 in Wouw. Adrianus is overleden op 13-03-1915 in Wouw, 3 jaar oud. Van het overlijden is aangifte gedaan [bron: akte 18].
8 Dymphna Johanna van Eekelen [QuMa0037205], geboren op 02-07-1913 in Wouw. Volgt VII-ex.
9 Adrianus van Eekelen [QuMa0037205], geboren op 21-08-1915 in Wouw. Adrianus is overleden op 13-12-1915 in Wouw, 3 maanden oud. Van het overlijden is aangifte gedaan [bron: akte 84].
10 Wilhelmus van Eekelen [QuMa0037205], geboren op 14-09-1916 in Wouw. Wilhelmus is overleden op 17-12-1917 in Wouw, 1 jaar oud. Van het overlijden is aangifte gedaan [bron: akte 88].
11 Wilhelmina van Eekelen [QuMa0037205], geboren op 13-10-1918 in Wouw.
12 Elisabeth (Betsie) van Eekelen [QuMa0037205], geboren op 21-01-1920 in Wouw. Volgt VII-ey.
13 Johanna van Eekelen [QuMa0037205], geboren op 17-12-1922 in Wouw.
14 Theodorus van Eekelen [QuMa0037205], geboren op 28-08-1925 in Wouw.
15 Nicolaas Ludovicus van Eekelen [QuMa0037205], geboren op 19-06-1928 in Wouw. Nicolaas is overleden.
16 Johannes van Eekelen [QuMa0037205], geboren op 23-09-1929 in Wouw. Johannes is overleden.

VI-dl Maria Elisabeth van Eekelen [QuMa0037204] is geboren op 22-11-1885 in Wouw, dochter van Petrus van Eekelen [QuMa0037203] (zie V-aq) en Johanna Catharina van Agtmaal [QuMa0282008]. Maria is overleden op 24-07-1957 in Heerle, 71 jaar oud. Maria trouwde, 22 jaar oud, op 16-01-1908 in Wouw [bron: Akte 2] met **Petrus Heijmans [Quma0065405]**, 23 jaar oud. Petrus is geboren op 11-01-1885 in Roosendaal & Nispen, zoon van Marijn Heijmans [Quma0089404] en Petronella Dekkers [Quma0065404]. Petrus is overleden op 28-11-1953 in Heerle, 68 jaar oud.

Kinderen van Maria en Petrus:

1 Petrus Marinus Heijmans [QuMa0037205], geboren op 15-11-1908 in Roosendaal. Volgt VII-ez.
2 Marinus Ludovicus Heijmans [QuMa0037205], geboren op 18-12-1909 in Roosendaal. Volgt VII-fa.
3 Adrianus Ludovicus Heijmans [QuMa0037205], geboren op 23-01-1911 in Roosendaal. Volgt VII-fb.
4 Cornelis Johannes Heijmans [QuMa0037205], geboren op 11-09-1912 in Roosendaal. Volgt VII-fc.

5 Leonardus Theodorus Heijmans [QuMa0037205], geboren op 30-08-1913 in Roosendaal.
6 Petronella Johanna Wilhelmina Heijmans [QuMa0037205], geboren op 05-09-1915 in Roosendaal. Petronella is overleden op 02-06-1917 in Roosendaal, 1 jaar oud.
7 Johanna Catharina Heijmans [QuMa0037205], geboren op 24-02-1917 in Roosendaal. Volgt VII-fd.

VI-dm Theodorus van Eekelen [QuMa0037204], zoon van Petrus van Eekelen [QuMa0037203] (zie V-aq) en Johanna Catharina van Agtmaal [QuMa0282008]. Hij is gedoopt op 25-01-1891 in Wouw. Theodorus:
(1) trouwde, 22 jaar oud, op 10-04-1913 in Wouw [bron: akte 9] met **Cornelia Schoonen [QuMa0018602]**, 21 jaar oud. Zie V-p voor persoonsgegevens van Cornelia.
(2) trouwde, 28 jaar oud, op 01-05-1919 in Wouw met **Adriana van Steenpaal [QuMa0038603]**, 32 jaar oud. Adriana is geboren op 18-07-1886 in Wouw, dochter van Antonius van Steenpaal [QuMa0038602] en Anna Cornelia Aerden [QuMa0116205]. Adriana is overleden op 28-07-1936 in Wouw, 50 jaar oud. Adriana is weduwe van Jacobus van Ginneken (1882-1918), met wie zij trouwde op 05-01-1905 in Wouw [bron: Akte 2].
(3) trouwde, 47 jaar oud, op 28-02-1938 in Bergen op Zoom met **Cornelia Valkenburg [QuMa0700808]**, 45 jaar oud. Cornelia is geboren op 31-12-1892 in Roosendaal, dochter van Anthonie Valkenburg [QuMa0700807] en Adriana Maalderij. Cornelia is weduwe van Franciscus Brunold.

Kinderen van Theodorus en Cornelia (1): zie V-p.
Kinderen van Theodorus en Adriana:

7 Doodgeboren Kind van Eekelen [QuMa0037205], levenloos geboren kind, geboren op 05-11-1919 in Wouw.
8 Doodgeboren Kind van Eekelen [QuMa0037205], levenloos geboren kind, geboren op 01-05-1921 in Wouw.
9 Doodgeboren Kind van Eekelen [QuMa0037205], levenloos geboren kind, geboren op 25-03-1923 in Wouw.
10 Doodgeboren Kind van Eekelen [QuMa0037205], levenloos geboren kind, geboren op 13-09-1924 in Wouw.
11 Doodgeboren Kind van Eekelen [QuMa0037205], levenloos geboren zoon, geboren op 16-11-1926 in Wouw.

VI-dn Lisa Maria van Eekelen [QuMa0037204] is geboren op 04-05-1894 in Wouw, dochter van Petrus van Eekelen [QuMa0037203] (zie V-aq) en Johanna Catharina van Agtmaal [QuMa0282008]. Lisa:
(1) trouwde, 19 jaar oud, op 26-06-1913 in Wouw [bron: akte 18] met **Adrianus Luijkx [Quma0042404]**, 26 jaar oud. Adrianus is geboren op 20-11-1886 in Wouw, zoon van Adrianus Luijkx [Quma0042403] en Maria Catharina van Geel [QuMa0176605]. Adrianus is overleden op 16-10-1916 in Wouw, 29 jaar oud.
(2) trouwde, 23 jaar oud, op 18-10-1917 in Wouw [bron: akte 28] met **Leendert Heijstek**, 22 jaar oud. Leendert is geboren op 30-10-1894 in Fijnaart en Heijningen, zoon van Johannes Heijstek en Elisabeth de Kok. Van de geboorte is aangifte gedaan [bron: akte 78]. Leendert trouwde later op 07-05-1927 in Willemstad [bron: akte 4] met Heiltje de Kok.

Kinderen van Lisa en Adrianus:

1 Petrus Adrianus Luijkx [QuMa0037205], geboren op 23-11-1913 in Wouw.
2 Petrus Ludovicus Luijkx [QuMa0037205], geboren op 20-02-1915 in Wouw. Petrus is overleden op 07-06-1915 in Wouw, 3 maanden oud.

Kind van Lisa en Leendert:

3 Pieter Johannes Heijstek, geboren op 07-01-1919 in Fijnaart en Heijningen. Van de geboorte is aangifte gedaan [bron: akte 007].

VI-do Nicolaas van Eekelen [QuMa0032205] is geboren op 08-08-1887 in Bergen op Zoom, zoon van Wilhelmus van Eekelen [QuMa0037203] (zie V-ar) en Anna Maria Schuurbiers [QuMa0032204]. Van de geboorte is aangifte gedaan [bron: akte 231]. Nicolaas is overleden op 10-11-1945 in Vlissingen, 58 jaar oud. Nicolaas trouwde, 23 jaar oud, op 31-08-1910 in 's Heerenhoek met **Antonetta Louisa Johanna Hoornick**, 22 of 23 jaar oud. Antonetta is geboren in 1887 in 's Heerenhoek, dochter van Christiaan Cornelis Hoornick en Louisa Johanna Carel.

VI-dp Adriana van Eekelen [QuMa0032205] is geboren op 05-12-1888 in Bergen op Zoom, dochter van Wilhelmus van Eekelen [QuMa0037203] (zie V-ar) en Anna Maria Schuurbiers [QuMa0032204]. Van de geboorte is aangifte gedaan [bron: akte 413]. Adriana trouwde, 22 jaar oud, op 05-12-1910 in Bergen op Zoom [bron: akte 98] met **Johannes Arnoldus Blom**, 28 jaar oud. Johannes is geboren op 06-07-1882 in Princenhage, zoon van Antonius Blom en Maria van den Bosch.

Kinderen van Adriana en Johannes:

1 Anna Maria Blom [QuMa0032206], geboren op 14-04-1911 in Bergen op Zoom.
2 Antonius Wilhelmus Blom [QuMa0032206], geboren op 23-06-1912 in Bergen op Zoom.
3 Maria Antonetta Blom [QuMa0032206], geboren op 28-10-1913 in Bergen op Zoom. Maria is overleden op 30-03-1915 in Bergen op Zoom, 1 jaar oud.
4 Wilhelmus Nicolaas Blom [QuMa0032206], geboren op 25-11-1916 in Bergen op Zoom. Volgt VII-fe.
5 Bertha Adriana Blom [QuMa0032206], geboren op 18-07-1918 in Bergen op Zoom. Bertha is overleden op 10-04-1920 in Bergen op Zoom, 1 jaar oud.
6 Maria Dimphna Blom [QuMa0032206], geboren op 03-09-1921 in Bergen op Zoom.
7 Antonetta Wilhelmina Johanna Blom [QuMa0032206], geboren op 24-07-1924 in Bergen op Zoom.

VI-dq Dijmphna Antonia van Eekelen [QuMa0032205] is geboren op 21-11-1892 in Bergen op Zoom, dochter van Wilhelmus van Eekelen [QuMa0037203] (zie V-ar) en Anna Maria Schuurbiers [QuMa0032204]. Van de geboorte is aangifte gedaan [bron: akte 393]. Dijmphna trouwde, 20 jaar oud, op 19-05-1913 in Bergen op Zoom [bron: akte 52] met **Gerrit Leendert van Buren**, 22 jaar oud. Gerrit is geboren op 04-08-1890 in Alblasserdam, zoon van Philip van Buren en Jannigje Willempje Prins.

Kind van Dijmphna en Gerrit:

1 Jannigje Willempje van Buren [QuMa0032206], geboren op 28-08-1913 in Bergen op Zoom.

VI-dr Cornelis Wilhelmus van Eekelen [QuMa0032205] is geboren op 19-04-1895 in Bergen op Zoom, zoon van Wilhelmus van Eekelen [QuMa0037203] (zie V-ar) en Anna Maria Schuurbiers [QuMa0032204]. Van de geboorte is aangifte gedaan [bron: akte 158]. Cornelis trouwde, 21 of 22 jaar oud, in 1917 in Zuijlen met **Theodora Elisabeth van den Akker**, 21 of 22 jaar oud. Theodora is geboren op 16-09-1895 in Zuijlen.

Kinderen van Cornelis en Theodora:

1 Wilhelmus Cornelis Elisabeth van Eekelen [QuMa0032206], geboren op 22-11-1918 in Bergen op Zoom. Van de geboorte is aangifte gedaan [bron: akte 468].
2 Cornelia Anna van Eekelen [QuMa0032206], geboren op 06-06-1921 in Bergen op Zoom. Van de geboorte is aangifte gedaan [bron: Akte 255].
3 Elisabeth Theodora Adriana van Eekelen [QuMa0032206], geboren op 27-09-1926 in Bergen op Zoom. Elisabeth is overleden.
4 Nicolaas (Nico) van Eekelen [QuMa0032206], geboren op 30-09-1929 in Bergen op Zoom. Volgt VII-ff.
5 Theodora Dymphna van Eekelen [QuMa0032206], geboren op 30-09-1934 in Bergen op Zoom. Van de geboorte is aangifte gedaan [bron: akte 357].

VI-ds Petrus van Eekelen [QuMa0032205] is geboren op 16-02-1897 in Bergen op Zoom, zoon van Wilhelmus van Eekelen [QuMa0037203] (zie V-ar) en Anna Maria Schuurbiers [QuMa0032204]. Van de geboorte is aangifte gedaan [bron: akte 68]. Petrus trouwde, 33 jaar oud, op 24-04-1930 in Bergen op Zoom met **Adriana Johanna van Loon [QuMa0275408]**, 28 jaar oud. Adriana is geboren op 16-04-1902 in Bergen op Zoom, dochter van Petrus Cornelis Bernardus van Loon [QuMa0275407] en Maria Christina Meerbach.

Kinderen van Petrus en Adriana:

1 Maria Wilhelmus Anna van Eekelen [QuMa0032206], geboren op 19-04-1932 in Bergen op Zoom.
2 Wilhelmus Petrus Dymphna van Eekelen [QuMa0032206], geboren op 18-01-1935 in Bergen op Zoom. Van de geboorte is aangifte gedaan [bron: akte 26].

VI-dt Nicolaas Johannes van Eekelen [QuMa0032205] is geboren op 11-03-1900 in Bergen op Zoom, zoon van Wilhelmus van Eekelen [QuMa0037203] (zie V-ar) en Anna Maria Schuurbiers [QuMa0032204]. Van de geboorte is aangifte gedaan [bron: akte 112]. Nicolaas trouwde, 25 jaar oud, op 04-06-1925 in Bergen op Zoom [bron: akte 59] met **Maria Petronella Suijkerbuijk [Quma0088206]**, 22 jaar oud. Maria is geboren op 20-03-1903 in Bergen op Zoom, dochter van Adrianus Suijkerbuijk [QuMa0128405] en Elisabeth de Waal [Quma0088205]. Van de geboorte is aangifte gedaan [bron: akte 110]. Maria is overleden op 05-01-1998 in Huijbergen, 94 jaar oud.

Kinderen van Nicolaas en Maria:

1 Elisabeth Wilhelmina Jacoba van Eekelen [QuMa0032206], geboren op 03-08-1928 in Bergen op Zoom. Van de geboorte is aangifte gedaan [bron: akte 300].
2 Anna Adriana Johanna van Eekelen [QuMa0032206], geboren op 03-02-1936 in Bergen op Zoom. Van de geboorte is aangifte gedaan [bron: akte 46].

VI-du Antonius Martinus van Eekelen [QuMa0032205] is geboren op 26-06-1904 in Bergen op Zoom, zoon van Wilhelmus van Eekelen [QuMa0037203] (zie V-ar) en Anna Maria Schuurbiers [QuMa0032204]. Van de geboorte is aangifte gedaan [bron: akte 217]. Antonius trouwde, 20 jaar oud, op 27-11-1924 in Bergen op Zoom [bron: akte 124] met **Johanna Petronella Maurer**, 22 jaar oud. Johanna is geboren op 14-10-1902 in Bergen op Zoom, dochter van Antonius Marinus Maurer en Adriana Petronella Piree.

Kind van Antonius en Johanna:

1 Wilhelmus Adrianus Nicolaas van Eekelen [QuMa0032206], geboren op 31-05-1925 in Bergen op Zoom. Van de geboorte is aangifte gedaan [bron: akte 230].

VI-dv Nicolaas Antonius van Eekelen [QuMa0037204] is geboren op 29-07-1914 in Bergen op Zoom, zoon van Antonius van Eekelen [QuMa0037203] (zie V-at) en Alida Verkerk. Van de geboorte is aangifte gedaan [bron: akte 300]. Nicolaas trouwde, 20 jaar oud, op 22-11-1934 in Rilland Bath met **Cornelia Adriana Prevo**, 24 jaar oud. Cornelia is geboren op 13-10-1910 in Rilland Bath.

Kind van Nicolaas en Cornelia:

1 Antonius Hendrik van Eekelen [QuMa0037205], geboren op 12-01-1936 in Bergen op Zoom. Van de geboorte is aangifte gedaan [bron: akte 17].

VI-dw Cornelis Suijkerbuijk [QuMa0037204] is geboren op 02-09-1886 in Bergen op Zoom, zoon van Adrianus Suijkerbuijk [Quma0086605] en Anna Maria van Eekelen [QuMa0037203] (zie V-au). Van de geboorte is aangifte gedaan [bron: akte 318]. Cornelis trouwde, 23 jaar oud, op 28-04-1910 in Rilland Bath [bron: akte 5] met **Magdalena Christina Heinsen [QuMa0171206]**, 29 jaar oud. Magdalena is geboren op 23-06-1880 in Rilland Bath, dochter van Jacobus Heinsen [QuMa0171205] en Catharina Verweij. Van de geboorte is aangifte gedaan [bron: Akte 22]. Magdalena is overleden op 20-02-1953 in Bergen op Zoom, 72 jaar oud.

Kinderen van Cornelis en Magdalena:

1 Adrianus Jacobus Antonius Suijkerbuijk [QuMa0037205], geboren op 21-02-1911 in Bergen op Zoom.
2 Catharina Johanna Helena Suijkerbuijk [QuMa0037205], geboren op 13-02-1912 in Bergen op Zoom. Volgt VII-fg.
3 Helena Maria Frederica Suijkerbuijk [QuMa0037205], geboren op 22-06-1915 in Bergen op Zoom.
4 Frederika Elisabeth Maria Suijkerbuijk [QuMa0037205], geboren op 22-11-1917 in Bergen op Zoom. Volgt VII-fh.
5 Anna Maria Cornelia Josephina Suijkerbuijk [QuMa0037205], geboren op 28-01-1921 in Bergen op Zoom. Volgt VII-fi.

VI-dx Johannes Franciscus Suijkerbuijk [QuMa0037204] is geboren op 11-01-1888 in Bergen op Zoom, zoon van Adrianus Suijkerbuijk [Quma0086605] en Anna Maria van Eekelen [QuMa0037203] (zie V-au). Van de geboorte is aangifte gedaan [bron: akte 15]. Johannes trouwde, 29 jaar oud, op 02-07-1917 in Bergen op Zoom [bron: akte 68] met **Lucia Cornelia Aarden [Quma0083805]**, 22 jaar oud. Lucia is geboren op 20-06-1895

in Nieuw-Vossemeer, dochter van Jacobus Aarden [Quma0083804] en Adriana Cornelia van Etten [QuMa0126804]. Van de geboorte is aangifte gedaan [bron: akte 23].

VI-dy Josephus Suijkerbuijk [QuMa0037204] is geboren op 16-03-1889 in Bergen op Zoom, zoon van Adrianus Suijkerbuijk [Quma0086605] en Anna Maria van Eekelen [QuMa0037203] (zie V-au). Josephus is overleden op 12-10-1949 in Bergen op Zoom, 60 jaar oud. Josephus trouwde, 23 jaar oud, op 29-08-1912 in Bergen op Zoom [bron: akte 91] met **Adriana Maria Demmers [QuMa0158005]**, 21 jaar oud. Adriana is geboren op 15-08-1891 in Bergen op Zoom, dochter van Marinus Demmers [QuMa0272007] en Johanna Quik [QuMa0158004]. Adriana is overleden op 22-05-1958 in Bergen op Zoom, 66 jaar oud.

Kinderen van Josephus en Adriana:

1 Johanna Adriana Suijkerbuijk [QuMa0037205], geboren op 06-08-1913 in Bergen op Zoom. Volgt VII-fj.
2 Marinus Petrus Suijkerbuijk [QuMa0037205], geboren op 21-05-1915 in Bergen op Zoom. Volgt VII-fk.
3 Dina Suijkerbuijk [QuMa0037205], geboren op 07-11-1917 in Bergen op Zoom. Volgt VII-fl.

VI-dz Helena Maria Suijkerbuijk [QuMa0037204] is geboren op 14-01-1891 in Bergen op Zoom, dochter van Adrianus Suijkerbuijk [Quma0086605] en Anna Maria van Eekelen [QuMa0037203] (zie V-au). Van de geboorte is aangifte gedaan [bron: akte 32]. Helena trouwde, 23 jaar oud, op 04-01-1915 in Bergen op Zoom [bron: akte 1] met **Johannes Antonius Massar [QuMa0136007]**, 23 jaar oud. Johannes is geboren op 09-05-1891 in Bergen op Zoom, zoon van Marijn Cornelis Massar [QuMa0136006] en Petronella Consemulder [QuMa0167206]. Van de geboorte is aangifte gedaan [bron: akte 194]. Johannes is overleden op 29-03-1975 in Bergen op Zoom, 83 jaar oud.

Kinderen van Helena en Johannes:

1 Adriana Maria Massar [QuMa0037205], geboren op 31-05-1915 in Bergen op Zoom.
2 Marinus Massar [QuMa0037205], geboren op 04-06-1918 in Bergen op Zoom.
3 Cornelis Adrianus Bertus Massar [QuMa0037205], geboren op 18-02-1922 in Bergen op Zoom.
4 Johanna Adriana Massar [QuMa0037205], geboren op 09-09-1927 in Bergen op Zoom.
5 Johannes Antonius Massar [QuMa0037205], geboren op 12-06-1932 in Bergen op Zoom.

VI-ea Johannes Antonius Suijkerbuijk [QuMa0037204] is geboren op 05-06-1897 in Bergen op Zoom, zoon van Adrianus Suijkerbuijk [Quma0086605] en Anna Maria van Eekelen [QuMa0037203] (zie V-au). Johannes trouwde, 39 jaar oud, op 05-10-1936 in Bergen op Zoom met **Catharina Johanna Withagen**, 34 jaar oud. Catharina is geboren op 26-08-1902 in Bergen op Zoom, dochter van Johannes Withagen [QuMa1057009] en Maria Wuijts.

VI-eb Anna Maria Brouwers [QuMa0037204] is geboren op 28-07-1901 in Wouw, dochter van Cornelis Brouwers [QuMa0044003] en Johanna van Eekelen [QuMa0037203] (zie V-av). Anna is overleden op 03-01-1957 in Wouw, 55 jaar oud.

Anna trouwde, 26 jaar oud, op 14-06-1928 in Wouw met **Cornelis Luijks [Quma0065006]**, 22 jaar oud. Het kerkelijk huwelijk vond plaats op 15-06-1928 in Heerle. Cornelis is geboren op 02-07-1905 in Steenbergen, zoon van Marijn Luijks [QuMa0136207] en Hendrika van Gastel [Quma0072004]. Cornelis is overleden op 28-08-1981 in Breda, 76 jaar oud. Hij is begraven op 02-09-1981 in Breda. Cornelis trouwde later op 27-11-1958 in Breda met Johanna Adriana Hilte (1917-1998).

Kind van Anna en Cornelis:

1 Johannes Cornelis Brouwers [QuMa0037205], geboren op 03-11-1924 in Wouw.
Notitie bij de geboorte van Johannes: *Erkend bij huwelijk op 14-06-1928*

VI-ec Petrus Jacobus Brouwers [QuMa0037204] is geboren op 16-08-1902 in Wouw, zoon van Cornelis Brouwers [QuMa0044003] en Johanna van Eekelen [QuMa0037203] (zie V-av). Petrus trouwde met **Antonia Adriana Hasselman**. Antonia is geboren op 26-01-1907 in Wouw.

Kinderen van Petrus en Antonia:

1 Cornelis Johannes Brouwers [QuMa0037205], geboren op 06-04-1932 in Wouw.
2 Johannes Petrus Brouwers [QuMa0037205], geboren op 21-11-1933 in Wouw.

VI-ed Adrianus van Eekelen [QuMa0037204] is geboren op 05-10-1899 in Bergen op Zoom, zoon van Adrianus van Eekelen [QuMa0037203] (zie V-aw) en Isabella Louisa van den Boom [Quma0061204]. Adrianus trouwde, 22 jaar oud, op 11-05-1922 in Wouw [bron: akte 16] met **Maria Cornelia Mens [Quma0061205]**, 22 jaar oud. Maria is geboren op 28-10-1899 in Wouw, dochter van Jacobus Mens [Quma0061204] en Lucia Snepvangers [Quma0085004].

Kinderen van Adrianus en Maria:

1 Lucia Isabella van Eekelen [QuMa0037205], geboren op 25-09-1922 in Wouw.
2 Adrianus Jacobus van Eekelen [QuMa0037205], geboren op 19-05-1924 in Wouw.

VI-ee Philomena van Eekelen [QuMa0037204] is geboren op 05-04-1905 in Wouw, dochter van Adrianus van Eekelen [QuMa0037203] (zie V-aw) en Isabella Louisa van den Boom [Quma0061204]. Philomena is overleden op 26-06-1991 in Wouw, 86 jaar oud. Philomena trouwde, 26 jaar oud, op 13-11-1931 in Wouw met **Petrus Adrianus van Dongen [Quma0061206]**, 28 jaar oud. Petrus is geboren op 03-03-1903 in Wouw, zoon van Cornelis van Dongen [Quma0070806] en Cornelia Mangelaars [Quma0061205]. Petrus is overleden op 07-07-1983 in Heerle, 80 jaar oud.

Kinderen van Philomena en Petrus:

1 Cornelis Adrianus van Dongen [QuMa0037205], geboren op 05-08-1932 in Wouw.
2 Isabella Cornelia Louisa van Dongen [QuMa0037205], geboren op 17-04-1934 in Wouw.

3 Cornelia Helena van Dongen [QuMa0037205], geboren op 07-05-1938 in Wouw. Volgt VII-fm.

VI-ef Antonius van Eekelen [QuMa0037204] is geboren op 31-12-1907 in Wouw, zoon van Adrianus van Eekelen [QuMa0037203] (zie V-aw) en Isabella Louisa van den Boom [Quma0061204]. Antonius is overleden op 23-05-1994 in Oudenbosch, 86 jaar oud. Antonius trouwde, 26 jaar oud, op 18-01-1934 in Wouw met **Elisabeth Bogers [QuMa0115606]**, 20 jaar oud. Elisabeth is geboren op 04-11-1913 in Wouw, dochter van Cornelis Bogers [QuMa0115605] en Johanna Cornelia Stok [QuMa0128006].

VI-eg Cornelis van Eekelen [QuMa0037204] is geboren op 07-08-1901 in Wouw, zoon van Antonius van Eekelen [QuMa0037203] (zie V-ax) en Johanna Sebregts [QuMa0232405]. Cornelis is overleden op 24-09-1978 in Wouw, 77 jaar oud. Cornelis trouwde, 30 jaar oud, op 24-03-1932 met **Cornelia Anna Dogge [QuMa0037204]**, 29 jaar oud. Zie VI-hb voor persoonsgegevens van Cornelia.

Kind van Cornelis en Cornelia:

1 Antonius Adrianus Gerardus (Anton) van Eekelen [QuMa0037205], geboren op 07-09-1936 in Roosendaal. Volgt VII-fn.

VI-eh Adrianus van Eekelen [QuMa0037204] is geboren op 15-07-1906 in Wouw, zoon van Antonius van Eekelen [QuMa0037203] (zie V-ax) en Johanna Sebregts [QuMa0232405]. Adrianus trouwde, 27 jaar oud, op 19-05-1934 met **Antonia Johanna van Loenhout**, 25 jaar oud. Antonia is geboren op 04-07-1908 in Oud Gastel, dochter van Adrianus Jacobus van Loenhout en Anna Cornelia van den Broek. Van de geboorte is aangifte gedaan [bron: akte 123].

Kind van Adrianus en Antonia:

1 Johanna Cornelia Maria van Eekelen [QuMa0037205], geboren op 12-10-1936 in Wouw.

VI-ei Antonetta van Eekelen [QuMa0037204] is geboren op 10-10-1909 in Wouw, dochter van Antonius van Eekelen [QuMa0037203] (zie V-ax) en Johanna Sebregts [QuMa0232405]. Antonetta is overleden op 24-11-1976 in Roosendaal, 67 jaar oud. Antonetta trouwde, 25 jaar oud, op 19-02-1935 met **Antonius Petrus Paulus Marinus Heijnen [Quma0077106]**, 23 jaar oud. Antonius is geboren op 29-06-1911 in Roosendaal, zoon van Waltherus Heijnen [Quma0078604] en Anna Catharina Rommens [Quma0077105]. Van de geboorte is aangifte gedaan [bron: Akte 256]. Antonius is overleden op 13-12-1979 in Roosendaal, 68 jaar oud.

VI-ej Hendricus Arnoldus van Eekelen [QuMa0037204] is geboren op 11-02-1913 in Wouw, zoon van Antonius van Eekelen [QuMa0037203] (zie V-ax) en Johanna Sebregts [QuMa0232405]. Hendricus trouwde met **Johanna Cornelia van Luijk [QuMa0044204]**. Johanna is geboren op 18-12-1914 in Wouw, dochter van Antonius Henricus van Luijk [QuMa0044203] en Adriana Cornelia Brooijmans [Quma0064205]. Van de geboorte is aangifte gedaan [bron: akte 44]. Johanna is overleden op 24-05-1999 in Roosendaal, 84 jaar oud.

VI-ek Maria Elisabeth van Eekelen [QuMa0037204] is geboren op 11-02-1913 in Wouw, dochter van Antonius van Eekelen [QuMa0037203] (zie V-ax) en Johanna Sebregts [QuMa0232405]. Maria is overleden op 05-08-1985 in Kruisland, 72 jaar oud.
Maria:
(1) trouwde, 23 jaar oud, op 12-05-1936 met **Petrus Johannes Adriaansen [QuMa0035204]**, 28 jaar oud. Petrus is geboren op 06-03-1908 in Steenbergen, zoon van Adrianus Adriaansen [QuMa0468206] en Johanna Adriana de Jong [QuMa0035203]. Petrus is overleden op 29-10-1944 in Steenbergen, 36 jaar oud.
(2) trouwde, minstens 31 jaar oud, na 1944 met **Vincentius Jacobus Timmermans**, minstens 32 jaar oud. Vincentius is geboren op 19-09-1912. Vincentius is overleden op 10-06-1995 in Kruisland, 82 jaar oud.

Kind van Maria en Petrus:

1 Adrianus Johannes Adriaansen [QuMa0035205], geboren op 31-05-1937 in Steenbergen. Adrianus is overleden op 07-11-1943 in Steenbergen, 6 jaar oud.

VI-el Antonius Johannes Henricus van Eekelen [QuMa0037204] is geboren op 29-07-1900 in Wouw, zoon van Cornelis Nicolaas van Eekelen [QuMa0037203] (zie V-ay) en Catharina Maria Weijers. Van de geboorte is aangifte gedaan [bron: akte 297]. Antonius trouwde, 27 jaar oud, op 23-08-1927 in Roosendaal [bron: akte 114] met **Jeanne Adriana Louisa Kools [Quma0076606]**, 22 jaar oud. Jeanne is geboren op 24-06-1905 in Nispen, dochter van Cornelis Kools [QuMa0298206] en Louisa Antonetta Franken [Quma0076605]. Van de geboorte is aangifte gedaan [bron: akte 273].

Kinderen van Antonius en Jeanne:

1 Cornelis Johannes Louisa Cato van Eekelen [QuMa0037205], geboren op 23-05-1929 in Wouw.
2 Gerardus Cornelis Jozef Maria van Eekelen [QuMa0037205], geboren op 29-09-1932 in Wouw.

VI-em Johannes Gerardus van Eekelen [QuMa0037204] is geboren op 17-08-1905 in Roosendaal, zoon van Cornelis Nicolaas van Eekelen [QuMa0037203] (zie V-ay) en Catharina Maria Weijers. Van de geboorte is aangifte gedaan [bron: akte 346]. Johannes is overleden op 28-06-1988 in Nispen, 82 jaar oud. Johannes trouwde, 23 jaar oud, op 18-09-1928 in Roosendaal [bron: akte 102] met **Catharina Nuijten [Quma0085005]**, 26 jaar oud. Catharina is geboren op 29-01-1902 in Bergen op Zoom, dochter van Theodorus Nuijten [QuMa0166606] en Petronella Cornelia Musters [Quma0085004]. Catharina is overleden op 11-12-1979 in Roosendaal, 77 jaar oud.

Kinderen van Johannes en Catharina:

1 Cornelia Catharina Theodora van Eekelen [QuMa0037205], geboren op 22-01-1931 in Roosendaal.
2 Theodorus Petrus Maria van Eekelen [QuMa0037205], geboren op 15-10-1939 in Roosendaal. Theodorus is overleden op 30-12-2007 in Roosendaal, 68 jaar oud. Hij is begraven op 04-01-2008 in Bergen op Zoom.

VI-en Cornelis Adrianus Hellemons [QuMa0037204] is geboren op 07-03-1900 in Roosendaal, zoon van Adrianus Franciscus Hellemons [Quma0089603] en Catharina

Petronella van Eekelen [QuMa0037203] (zie V-az). Cornelis trouwde, 25 jaar oud, op 17-11-1925 in Roosendaal met **Maria Francisca Vinck [QuMa0044004]**, 22 jaar oud. Maria is geboren op 27-09-1903 in Roosendaal, dochter van Johannes Andreas Vinck [Quma0083406] en Anna Cornelia Brouwers [QuMa0044003].

Kinderen van Cornelis en Maria:

1 Adrianus Johannes Hellemons [QuMa0037205], geboren op 28-08-1926 in Roosendaal. Adrianus is overleden op 22-04-2007 in Nispen, 80 jaar oud.
2 Cornelia Catharina Johanna Hellemons [QuMa0037205], geboren op 23-06-1928 in Roosendaal. Cornelia is overleden op 18-06-2010 in Roosendaal St. Franciscus Ziekenhuis, 81 jaar oud.
3 Anna Adriana Hellemons [QuMa0037205], geboren op 02-03-1930 in Roosendaal.
4 Johannes Antonius Hellemons [QuMa0037205], geboren op 08-07-1931 in Roosendaal. Johannes is overleden op 08-06-1932 in Roosendaal, 11 maanden oud.
5 Johanna Josepha Hellemons [QuMa0037205], geboren op 30-03-1933 in Roosendaal. Volgt VII-fo.
6 Gerardus Hellemons [QuMa0037205], geboren op 26-11-1945 in Essen. Gerardus is overleden op 08-03-1988 in Nispen, 42 jaar oud.

VI-eo Elisabeth van den Bergh [QuMa0037204] is geboren op 29-11-1895 in Wouw, dochter van Adrianus van den Bergh [Quma0076405] en Dimphna Timmermans [QuMa0037203] (zie V-bb). Van de geboorte is aangifte gedaan [bron: akte 108]. Elisabeth is overleden op 23-11-1964 in Roosendaal, 68 jaar oud. Elisabeth trouwde, 23 of 24 jaar oud, in 1919 in Bergen op Zoom met **Cornelis van der Vliet [QuMa0019403]**, 20 of 21 jaar oud. Cornelis is geboren op 14-09-1898 in Wouw, zoon van Petrus (Piet) van der Vliet [QuMa0019402] en Johanna (Sjoerd) Broos [Quma0079804]. Cornelis is overleden op 19-01-1932 in Bergen op Zoom, 33 jaar oud.

Kinderen van Elisabeth en Cornelis:

1 Petrus Adrianus van der Vliet [QuMa0019404], geboren op 10-06-1920 in Bergen op Zoom.
2 Dimphna Johanna Catharina van der Vliet [QuMa0019404], geboren op 14-08-1921 in Roosendaal.
3 Adrianus Leonardus van der Vliet [QuMa0019404], geboren op 21-04-1923 in Roosendaal.
4 Leonardus Josephus van der Vliet [QuMa0019404], geboren op 04-02-1926 in Roosendaal.

VI-ep Adriana Petronella van den Bergh [QuMa0037204] is geboren op 15-01-1897 in Wouw, dochter van Adrianus van den Bergh [Quma0076405] en Dimphna Timmermans [QuMa0037203] (zie V-bb). Van de geboorte is aangifte gedaan [bron: akte 8]. Adriana trouwde, 21 jaar oud, op 29-04-1918 in Bergen op Zoom [bron: akte 40] met **Adriaan Jacobs [Quma0065805]**, 28 jaar oud. Adriaan is geboren op 28-03-1890 in Wouw, zoon van Gerardus Jacobs [Quma0065804] en Johanna van den Boom [QuMa0166606]. Van de geboorte is aangifte gedaan [bron: akte 34].

Kinderen van Adriana en Adriaan:

1 Dimphna Jacobs [QuMa0037205], geboren op 08-03-1919 in Wouw. Volgt VII-fp.
2 Gerardus Adrianus Jacobs [QuMa0037205], geboren op 18-03-1920 in Wouw. Volgt VII-fq.
3 Johanna Elisabeth Jacobs [QuMa0037205], geboren op 24-04-1921 in Bergen op Zoom.
4 Adrianus Franciscus Jacobs [QuMa0037205], geboren in 03-1923 in Roosendaal. Adrianus is overleden op 12-06-1924 in Roosendaal, 1 jaar oud.

VI-eq Franciscus Gerardus van den Bergh [QuMa0037204] is geboren op 27-05-1902 in Wouw, zoon van Adrianus van den Bergh [Quma0076405] en Dimphna Timmermans [QuMa0037203] (zie V-bb). Van de geboorte is aangifte gedaan [bron: akte 61]. Franciscus trouwde, 23 jaar oud, op 04-08-1925 in Roosendaal met **Anna Maria Konings [QuMa0128407]**, 19 jaar oud. Anna is geboren op 17-03-1906 in Roosendaal, dochter van Adrianus Antonius Konings [QuMa0156706] en Cornelia Schijven [QuMa0128406].

Kinderen van Franciscus en Anna:

1 Adrianus Franciscus van den Bergh [QuMa0037205], geboren op 02-10-1926 in Bergen op Zoom.
2 Maria Dimphna Cornelia van den Bergh [QuMa0037205], geboren op 14-03-1931 in Bergen op Zoom.

VI-er Wilhelmus Cornelis Heijmans [QuMa0037204] is geboren op 31-08-1902 in Wouw, zoon van Marinus Heijmans [QuMa0115605] en Anna Maria Timmermans [QuMa0037203] (zie V-bc). Wilhelmus:
(1) trouwde, ten hoogste 33 jaar oud, vóór 1935 met **Hendrika Musters [QuMa0271607]**, ten hoogste 30 jaar oud. Hendrika is geboren op 07-12-1905 in Woensdrecht, dochter van Franciscus Ferdinandus Musters [QuMa0271606] en Adriana Louisa Buijs [QuMa0271606]. Van de geboorte is aangifte gedaan [bron: akte 130]. Hendrika is overleden op 03-08-1935 in Woensdrecht, 29 jaar oud.
(2) trouwde, minstens 33 jaar oud, na 1935 met **Dijmphna Maria Luijsterburg [QuMa0010603]**, minstens 20 jaar oud. Zie VI-fu voor persoonsgegevens van Dijmphna.

Kind van Wilhelmus en Hendrika:

1 Louisa Maria Heijmans [QuMa0037205], geboren op 22-06-1935 in Woensdrecht. Louisa is overleden op 22-11-1935 in Woensdrecht, 5 maanden oud.

VI-es Johanna Elisabeth Heijmans [QuMa0037204] is geboren op 20-08-1903 in Wouw, dochter van Marinus Heijmans [QuMa0115605] en Anna Maria Timmermans [QuMa0037203] (zie V-bc). Johanna trouwde met **Ludovicus Johannes Otto**. Ludovicus is geboren op 05-09-1900 in Bergen op Zoom, zoon van Johannes Martinus Otto en Isabella van der Burgt.

VI-et Cornelis Johannes Heijmans [QuMa0037204] is geboren op 04-07-1905 in Wouw, zoon van Marinus Heijmans [QuMa0115605] en Anna Maria Timmermans [QuMa0037203] (zie V-bc). Cornelis is overleden op 17-10-1976 in Kapellen (B), 71 jaar oud. Cornelis trouwde met **Anna Maria Catharina Pijnen [Quma0061805]**. Anna is geboren op 29-05-1909 in Ossendrecht, dochter van Franciscus (Frans) Pijnen

[Quma0061804] en Johanna Elizabeth Dietvorst. Van de geboorte is aangifte gedaan [bron: akte 42]. Anna is overleden op 26-02-2001 in Brasschaat, 91 jaar oud.

Kind van Cornelis en Anna:

1 Elisabeth Maria Heijmans [QuMa0037205], geboren op 15-08-1934 in Woensdrecht. Volgt VII-fr.

VI-eu Johannes Heijmans [QuMa0037204] is geboren op 08-03-1911 in Wouw, zoon van Marinus Heijmans [QuMa0115605] en Anna Maria Timmermans [QuMa0037203] (zie V-bc). Johannes trouwde, 30 jaar oud, op 12-08-1941 in Wouw [bron: Akte 25] met **Elisabeth Johanna Kools [Quma0069607]**, 21 jaar oud. Elisabeth is geboren op 16-02-1920 in Halsteren, dochter van Machiel Adrianus Kools en Maria Johanna Hellemons [Quma0069606]. Van de geboorte is aangifte gedaan [bron: Akte 25].

VI-ev Johannes Otto [QuMa0037204] is geboren op 14-10-1895 in Bergen op Zoom, zoon van Willem Otto [Quma0069605] en Johanna Timmermans [QuMa0037203] (zie V-bd). Van de geboorte is aangifte gedaan [bron: akte 367]. Johannes trouwde, 25 jaar oud, op 30-05-1921 in Bergen op Zoom [bron: akte 53] met **Anna Catharina van Eekelen [QuMa0037204]**, 23 jaar oud. Zie VI-cs voor persoonsgegevens van Anna.

Kinderen van Johannes en Anna: zie VI-cs.

VI-ew Dimphna Otto [QuMa0037204] is geboren op 10-07-1904 in Bergen op Zoom, dochter van Willem Otto [Quma0069605] en Johanna Timmermans [QuMa0037203] (zie V-bd). Van de geboorte is aangifte gedaan [bron: Akte 228]. Dimphna trouwde, 17 jaar oud, op 22-05-1922 in Bergen op Zoom [bron: akte 67] met **Petrus Cornelis van Meel [QuMa0043806]**, 21 jaar oud. Petrus is geboren op 15-04-1901 in Wouw, zoon van Johannes van Meel [QuMa0043805] en Anna Janssen.

Kinderen van Dimphna en Petrus:

1 Wilhelmus van Meel [QuMa0037205], geboren op 28-02-1922 in Bergen op Zoom.
2 Anna van Meel [QuMa0037205], geboren op 22-05-1923 in Bergen op Zoom.
3 Johanna van Meel [QuMa0037205], geboren op 30-04-1924 in Wouw.
4 Catharina van Meel [QuMa0037205], geboren op 30-04-1925 in Wouw. Volgt VII-fs.
5 Wilhelmus Johannes van Meel [QuMa0037205], geboren op 20-03-1927 in Woensdrecht. Wilhelmus is overleden.
6 Jacoba van Meel [QuMa0037205], geboren op 31-07-1928 in Woensdrecht. Jacoba is overleden.
7 Johannes Wilhelmus van Meel [QuMa0037205], geboren op 29-06-1931 in Woensdrecht.

VI-ex Adrianus Petrus Otto [QuMa0037204] is geboren op 17-06-1908 in Bergen op Zoom, zoon van Willem Otto [Quma0069605] en Johanna Timmermans [QuMa0037203] (zie V-bd). Adrianus is overleden op 14-01-1963 in Bergen op Zoom, 54 jaar oud. Adrianus trouwde, 35 jaar oud, op 30-09-1943 in Bergen op Zoom met **Petronella Luijks [QuMa0037204]**, 28 jaar oud. Zie VI-dj voor persoonsgegevens van Petronella.

VI-ey Gerardus Otto [QuMa0037204] is geboren op 18-09-1913 in Bergen op Zoom, zoon van Willem Otto [Quma0069605] en Johanna Timmermans [QuMa0037203] (zie V-bd). Gerardus trouwde met **Maria Roecken [Quma0042406]**. Maria is geboren op 03-04-1916, dochter van Johannes Wilhelmus Roecken [Quma0122006] en Elisabeth van Hooijdonk [Quma0042405]. Maria is overleden op 17-12-2007 in Bergen op Zoom, 91 jaar oud. Zij is begraven op 21-12-2007 in Bergen op Zoom.

VI-ez Waltherus Bals [QuMa0037204] is geboren op 20-04-1904 in Wouw, zoon van Petrus Bals [Quma0067205] en Adriana Timmermans [QuMa0037203] (zie V-be). Waltherus trouwde, 24 jaar oud, op 30-10-1928 in Roosendaal & Nispen [bron: akte 123] met **Anna Cornelia Konings [QuMa0128407]**, 20 of 21 jaar oud. Anna is geboren in 1907 in Roosendaal & Nispen, dochter van Adrianus Antonius Konings [QuMa0156706] en Cornelia Schijven [QuMa0128406].

VI-fa Cornelis Bals [QuMa0037204] is geboren op 26-05-1908 in Wouw, zoon van Petrus Bals [Quma0067205] en Adriana Timmermans [QuMa0037203] (zie V-be). Cornelis trouwde, 24 jaar oud, op 07-07-1932 in Bergen op Zoom met **Maria Johanna Nuijten [QuMa0166608]**, 20 jaar oud. Maria is geboren op 09-01-1912 in Oud Vossemeer, dochter van Jan Jacobus Nuijten [QuMa0166607] en Maria Catharina Franken. Maria is overleden op 29-10-1933 in Bergen op Zoom, 21 jaar oud. Van het overlijden is aangifte gedaan [bron: akte 230].

VI-fb Maria Cornelia van Eekelen [QuMa0037204] is geboren op 15-04-1903 in Halsteren, dochter van Cornelis van Eekelen [QuMa0037203] (zie V-bf) en Pieternella Goossens [Quma0070805]. Maria is overleden op 09-09-1988 in Wouw, 85 jaar oud. Maria trouwde, 35 jaar oud, op 05-09-1938 in Bergen op Zoom [bron: akte 143] met **Johannes Elst [Quma0066206]**, 36 jaar oud. Johannes is geboren op 11-04-1902 in Bergen op Zoom, zoon van Antonius Elst [QuMa0165606] en Joanna van Schilt [Quma0066205]. Van de geboorte is aangifte gedaan op 12-04-1902 [bron: akte 134]. Johannes is overleden op 13-03-1971 in Wouw, 68 jaar oud.

VI-fc Cornelia van Eekelen [QuMa0037204] is geboren op 12-05-1904 in Wouw, dochter van Antonius van Eekelen [QuMa0037203] (zie V-bg) en Adriana van Dongen [Quma0062205]. Cornelia is overleden op 09-12-1977 in Heerle, 73 jaar oud. Cornelia trouwde, 27 jaar oud, op 12-11-1931 in Wouw met **Godefridus Hertogh [Quma0057806]**, 23 jaar oud. Godefridus is geboren op 17-03-1908 in Wouw, zoon van Marinus (Marijn) Hertogh [Quma0057805] en Cornelia van Tilburg [Quma0068805].

Kinderen van Cornelia en Godefridus:

1 Doodgeboren Zoon Hertogh [QuMa0037205], levenloos geboren zoon, geboren op 21-02-1932 in Wouw.
2 Adriana Cornelia Hertogh [QuMa0037205], geboren op 16-06-1934 in Wouw.

VI-fd Adrianus van Eekelen [QuMa0037204] is geboren op 14-02-1907 in Wouw, zoon van Antonius van Eekelen [QuMa0037203] (zie V-bg) en Adriana van Dongen [Quma0062205]. Adrianus is overleden op 09-10-1988 in Wouw, 81 jaar oud. Adrianus trouwde, 28 jaar oud, op 24-05-1935 in Steenbergen met **Wilhelmina de Jong [Quma0122206]**, 29 jaar oud. Wilhelmina is geboren op 09-12-1905 in Steenbergen, dochter van Matthijs de Jong [Quma0122205] en Johanna Cornelisse. Wilhelmina is overleden op 16-10-1964 in Heerle, 58 jaar oud.

Kind van Adrianus en Wilhelmina:

1 Antonius Mattheus van Eekelen [QuMa0037205], geboren op 05-04-1936 in Wouw.

VI-fe Cornelis Adrianus Dekkers [QuMa0037204] is geboren op 28-09-1905 in Wouw, zoon van Ludovicus Godefridus Dekkers [Quma0076405] en Wilhelmina van Eekelen [QuMa0037203] (zie V-bh). Cornelis is overleden op 24-02-1998 in Roosendaal, 92 jaar oud. Hij is begraven in Heerle. Cornelis trouwde, 23 jaar oud, op 25-04-1929 in Wouw met **Cornelia Schillemans [QuMa0034405]**, 28 jaar oud. Cornelia is geboren op 21-08-1900 in Wouw, dochter van Petrus Johannes Schillemans [QuMa0034404] en Dimphina van de Kasteele [Quma0039203]. Van de geboorte is aangifte gedaan [bron: akte 91]. Cornelia is overleden op 06-06-1966 in Heerle, 65 jaar oud.

Kinderen van Cornelis en Cornelia:

1 Ludovicus Godefridus Dekkers [QuMa0034406], geboren op 08-06-1930 in Wouw. Volgt VII-ft.
2 Petrus Johannes Franciscus Dekkers [QuMa0034406], geboren op 14-06-1932 in Heerle. Volgt VII-fu.
3 Adrianus Cornelis Dekkers [QuMa0034406], geboren op 29-04-1935 in Wouw. Volgt VII-fv.

VI-ff Adrianus Cornelis Dekkers [QuMa0037204] is geboren op 22-05-1907 in Wouw, zoon van Ludovicus Godefridus Dekkers [Quma0076405] en Wilhelmina van Eekelen [QuMa0037203] (zie V-bh). Adrianus is overleden op 23-08-1952 in Roosendaal & Nispen, 45 jaar oud. Van het overlijden is aangifte gedaan [bron: akte 206]. Adrianus trouwde, 23 jaar oud, op 04-09-1930 in Wouw met **Dimphna Adriana van den Berg [Quma0042405]**, 22 jaar oud. Dimphna is geboren op 08-10-1907 in Wouw, dochter van Petrus Johannes van den Berg [Quma0042404] en Johanna Bals [Quma0067205]. Dimphna is overleden op 17-08-2000 in Roosendaal, 92 jaar oud.

Kind van Adrianus en Dimphna:

1 Johanna Wilhelmina Maria Dekkers [QuMa0037205], geboren op 11-09-1934 in Roosendaal.

VI-fg Petrus Dekkers [QuMa0037204] is geboren op 04-09-1911 in Wouw, zoon van Ludovicus Godefridus Dekkers [Quma0076405] en Wilhelmina van Eekelen [QuMa0037203] (zie V-bh). Petrus is overleden op 30-11-1978, 67 jaar oud. Hij is begraven in Heerle. Petrus trouwde, 24 jaar oud, op 13-08-1936 in Wouw met **Johanna Adriana de Backer [QuMa0022004]**, 25 jaar oud. Johanna is geboren op 29-07-1911 in Wouw, dochter van Adrianus de Backer [QuMa0022003] en Petronella Cornelia Elst [QuMa0078805]. Johanna is overleden op 04-07-1990, 78 jaar oud. Zij is begraven in Heerle.

VI-fh Adriana van Eekelen [QuMa0037204] is geboren op 29-06-1910 in Bergen op Zoom, dochter van Petrus Johannes van Eekelen [QuMa0037203] (zie V-bi) en Anna Cornelia van Cappelle. Van de geboorte is aangifte gedaan [bron: akte 233]. Adriana is overleden op 22-05-1989 in Bergen op Zoom, 78 jaar oud. Adriana trouwde, 28 jaar oud, op 08-06-1939 in Bergen op Zoom [bron: akte 83] met **Jacobus Godefridus Govaarts [QuMa0021604]**, 34 jaar oud. Jacobus is geboren op 06-06-1905 in Wouw,

zoon van Marinus Gerardus Cornelis Govaarts en Catharina Veraart [QuMa0021603]. Jacobus is overleden op 28-06-1979 in Heerle, 74 jaar oud.

VI-fi Helena van Eekelen [QuMa0037204] is geboren op 18-02-1920 in Bergen op Zoom, dochter van Petrus Johannes van Eekelen [QuMa0037203] (zie V-bi) en Anna Cornelia van Cappelle. Van de geboorte is aangifte gedaan [bron: akte 93]. Helena is overleden op 09-05-1968 in Heerle, 48 jaar oud. Helena trouwde met **Antonius van Tilburg**. Antonius is geboren op 08-08-1914. Antonius is overleden op 11-05-1994 in Heerle, 79 jaar oud.

VI-fj Elisabeth Cornelia (Betsy) van Eekelen [QuMa0037204] is geboren op 04-03-1922 in Bergen op Zoom, dochter van Cornelis Laurentius van Eekelen [QuMa0037203] (zie V-bl) en Wilhelmina Geertruida Govaarts [QuMa0468208]. Betsy is overleden op 27-03-2010 in Bergen op Zoom, 88 jaar oud. Zij is begraven op 01-04-2010 in Bergen op Zoom. Betsy trouwde, 23 jaar oud, op 22-03-1945 in Bergen op Zoom [bron: akte 52] met **Petrus Johannes (Pierre) Lint [Quma0069607]**, 24 jaar oud. Pierre is geboren op 05-03-1921 in Bergen op Zoom, zoon van Fredericus Johannes Leonardus Lint [QuMa0171208] en Barbera Cornelia van Tilburg [Quma0069606]. Van de geboorte is aangifte gedaan op 07-03-1921 [bron: akte 111].

VI-fk Elisabeth van Eekeren [QuMa0010603] is geboren op 04-06-1904 in Woensdrecht, dochter van Cornelis van Eekeren [QuMa0468207] en Maria van Eekelen [QuMa0010602] (zie V-bm). Elisabeth trouwde, 18 jaar oud, op 27-06-1922 in Woensdrecht met **Petrus van Loon [Quma0074007]**, 22 jaar oud. Petrus is geboren op 12-08-1899 in Bergen op Zoom, zoon van Johannes Jacobus van Loon [Quma0074006] en Maria Groffen [QuMa0128406].

Kinderen van Elisabeth en Petrus:

1 Johannes Cornelis van Loon [QuMa0010604], geboren op 21-09-1922 in Woensdrecht. Johannes is overleden op 23-09-1922 in Woensdrecht, 2 dagen oud.
2 Cornelis van Loon [QuMa0010604], geboren op 26-03-1924 in Woensdrecht.
3 Maria van Loon [QuMa0010604], geboren op 24-10-1926 in Woensdrecht. Volgt VII-fw.
4 Adrianus van Loon [QuMa0010604], geboren op 31-08-1929 in Woensdrecht. Volgt VII-fx.

VI-fl Alberdina Luijsterburg [QuMa0010603] is geboren op 05-02-1909 in Woensdrecht, dochter van Johannes Cornelis Luijsterburg [QuMa0271807] en Elisabeth van Eekelen [QuMa0010602] (zie V-bp). Alberdina trouwde, 20 jaar oud, op 18-09-1929 in Woensdrecht met **Gerardus Nuijes [Quma0495209]**, 25 jaar oud. Gerardus is geboren op 04-08-1904 in Woensdrecht, zoon van Cornelia Adriana Nuijes [Quma0495208]. Van de geboorte is aangifte gedaan [bron: akte 82].
Notitie bij de geboorte van Gerardus: *Op 15 juni 1923 door zijn moeder Cornelia Adriana Nuijes erkend.*

Kinderen van Alberdina en Gerardus:

1 Johannes Cornelis Nuijes [QuMa0010604], geboren op 26-01-1930 in Woensdrecht.
2 Petrus Nuijes [QuMa0010604], geboren op 06-03-1931 in Woensdrecht.
3 Franciscus Johannes Nuijes [QuMa0010604], geboren op 19-03-1932 in Woensdrecht. Franciscus is overleden.

VI-fm Elisabeth Johanna Luijsterburg [QuMa0010603] is geboren op 30-07-1914 in Woensdrecht, dochter van Johannes Cornelis Luijsterburg [QuMa0271807] en Elisabeth van Eekelen [QuMa0010602] (zie V-bp). Elisabeth trouwde, 17 jaar oud, op 18-01-1932 in Woensdrecht met **Johannes Kools**, 20 jaar oud. Johannes is geboren op 12-04-1911 in Etten-Leur, zoon van Cornelis Kools en Johanna Konings.

Kinderen van Elisabeth en Johannes:

1 Cornelis Bertus Kools [QuMa0010604], geboren op 24-02-1933 in Bergen op Zoom.
2 Johanna Cornelia Kools [QuMa0010604], geboren op 01-08-1936 in Bergen op Zoom.

VI-fn Cornelis Luijsterburg [QuMa0010603] is geboren op 14-10-1917 in Woensdrecht, zoon van Johannes Cornelis Luijsterburg [QuMa0271807] en Elisabeth van Eekelen [QuMa0010602] (zie V-bp). Cornelis is overleden op 11-04-2004 in Bergen op Zoom, 86 jaar oud. Cornelis trouwde, 25 jaar oud, op 16-09-1943 in Ossendrecht [bron: akte 17] met **Johanna Cornelia van den Bergh [Quma0088406]**, 21 jaar oud. Johanna is geboren op 15-08-1922 in Ossendrecht, dochter van Alphonsus Victor van den Bergh [Quma0088405] en Maria Philomena van den Bergh [Quma0247607]. Van de geboorte is aangifte gedaan op 16-08-1922 [bron: akte 63]. Johanna is overleden op 09-02-1999 in Bergen op Zoom, 76 jaar oud.

VI-fo Henricus Luijsterburg [QuMa0010603] is geboren op 08-04-1920 in Woensdrecht, zoon van Johannes Cornelis Luijsterburg [QuMa0271807] en Elisabeth van Eekelen [QuMa0010602] (zie V-bp). Henricus is overleden op 29-12-1978 in Heerle, 58 jaar oud. Hij is begraven op 03-01-1979 in Heerle. Henricus trouwde, 24 jaar oud, op 23-11-1944 in Wouw met **Dijmphna van Luijk [QuMa0043604]**, 26 jaar oud. Dijmphna is geboren op 25-08-1918 in Wouw, dochter van Petrus Johannes van Luijk [QuMa0043603] en Cornelia Verbraak [QuMa0128407]. Dijmphna is overleden op 21-12-2004 in Heerle, 86 jaar oud.

VI-fp Marinus Luijsterburg [QuMa0010603] is geboren op 02-04-1907 in Woensdrecht, zoon van Adrianus Luijsterburg [QuMa0271807] en Adriana van Eekelen [QuMa0010602] (zie V-bq). Marinus is overleden op 11-08-1979 in Bergen op Zoom, 72 jaar oud. Marinus trouwde, 26 jaar oud, op 10-05-1933 in Halsteren met **Pieternella Catharina Heijnen [QuMa0034405]**, 20 jaar oud. Pieternella is geboren op 06-04-1913 in Halsteren, dochter van Franciscus (Frans) Heijnen [QuMa0034404] en Adriana Cornelia van Schilt [QuMa0046003]. Pieternella is overleden op 03-03-1974 in Bergen op Zoom, 60 jaar oud.

Kinderen van Marinus en Pieternella:

1 Adrianus Cornelis Luijsterburg [QuMa0010604], geboren op 23-04-1934 in Bergen op Zoom.
2 Maria Adriana Cornelia Luijsterburg [QuMa0010604], geboren op 23-08-1936 in Bergen op Zoom.

VI-fq Maria Cornelia Luijsterburg [QuMa0010603] is geboren op 03-05-1908 in Bergen op Zoom, dochter van Adrianus Luijsterburg [QuMa0271807] en Adriana van Eekelen [QuMa0010602] (zie V-bq). Maria is overleden op 13-10-1989 in

Bergen op Zoom, 81 jaar oud. Maria trouwde met **Hendricus Marinus Withagen [Quma0083407]**. Hendricus is geboren op 14-06-1905 in Bergen op Zoom, zoon van Johannes Withagen [Quma0085004] en Elisabeth Hagenaars [Quma0083406]. Hendricus is overleden op 12-05-1940 in Dordrecht, 34 jaar oud.

Kinderen van Maria en Hendricus:

1 Adriana Maria Johanna Withagen [QuMa0010604], geboren op 22-10-1931 in Bergen op Zoom.
2 Adrianus Johannes Withagen [QuMa0010604], geboren op 16-01-1933 in Bergen op Zoom.
3 Johanna Elisabeth Withagen [QuMa0010604], geboren op 21-06-1934 in Bergen op Zoom.
4 Dimphina Maria Withagen [QuMa0010604], geboren op 17-10-1936 in Bergen op Zoom.

VI-fr Cornelius Luijsterburg [QuMa0010603] is geboren op 27-08-1910 in Woensdrecht, zoon van Adrianus Luijsterburg [QuMa0271807] en Adriana van Eekelen [QuMa0010602] (zie V-bq). Van de geboorte is aangifte gedaan [bron: akte 69]. Cornelius is overleden op 16-09-1946 in Haastrecht, 36 jaar oud. Cornelius trouwde, 26 jaar oud, op 21-04-1937 in Woensdrecht met **Lucia Maria de Crom [QuMa0021404]**, 23 jaar oud. Lucia is geboren op 10-11-1913 in Woensdrecht, dochter van Johannes de Crom [QuMa0021403] en Cornelia Adriana Nuijes [Quma0495208].

VI-fs Adrianus Cornelis Franciscus Luijsterburg [QuMa0010603] is geboren op 08-01-1913 in Woensdrecht, zoon van Adrianus Luijsterburg [QuMa0271807] en Adriana van Eekelen [QuMa0010602] (zie V-bq). Adrianus is overleden op 22-03-1984 in Bergen op Zoom, 71 jaar oud. Adrianus trouwde met **Elizabeth Johanna van Dijke**. Elizabeth is geboren op 04-09-1918 in Ossendrecht, dochter van Cornelis Aloijsius van Dijke en Maria Louisa Hugens. Elizabeth is overleden op 16-09-2012 in Roosendaal, 94 jaar oud.

VI-ft Johanna Maria Luijsterburg [QuMa0010603] is geboren op 21-06-1914 in Woensdrecht, dochter van Adrianus Luijsterburg [QuMa0271807] en Adriana van Eekelen [QuMa0010602] (zie V-bq). Johanna is overleden op 04-05-2010 in Bergen op Zoom, 95 jaar oud. Johanna trouwde met **Henricus Verdult**.

VI-fu Dijmphna Maria Luijsterburg [QuMa0010603] is geboren op 13-11-1915 in Woensdrecht, dochter van Adrianus Luijsterburg [QuMa0271807] en Adriana van Eekelen [QuMa0010602] (zie V-bq). Dijmphna is overleden op 01-07-2000 in Roosendaal, 84 jaar oud. Dijmphna trouwde, minstens 20 jaar oud, na 1935 met **Wilhelmus Cornelis Heijmans [QuMa0037204]**, minstens 33 jaar oud. Zie VI-er voor persoonsgegevens van Wilhelmus.

Kind van Dijmphna uit onbekende relatie:

1 Adrianus Luijsterburg [QuMa0010604], geboren op 07-08-1934 in Ginneken & Bavel.

VI-fv Catharina Luijsterburg [QuMa0010603] is geboren op 19-03-1917 in Woensdrecht, dochter van Adrianus Luijsterburg [QuMa0271807] en Adriana van

Eekelen [QuMa0010602] (zie V-bq). Catharina is overleden op 30-10-1999 in Halsteren, 82 jaar oud. Zij is begraven op 04-11-1999 in Bergen op Zoom. Catharina:
(1) trouwde, 19 jaar oud, op 16-06-1936 in Woensdrecht met **Leonardus Christianus Paassens [QuMa0042805]**, 24 jaar oud. Leonardus is geboren op 08-06-1912 in Woensdrecht, zoon van Franciscus Paassens [QuMa0042804] en Helena van der Velden [Quma0083406]. Leonardus is overleden op 03-12-1942 in Bergen op Zoom, 30 jaar oud. Van het overlijden is aangifte gedaan [bron: akte 338].
(2) trouwde, minstens 25 jaar oud, na 1942 met **Cornelis Mens [QuMa0020804]**, minstens 34 jaar oud. Cornelis is geboren op 31-01-1908 in Halsteren, zoon van Adrianus Mens [QuMa0023402] en Maria Elisabeth Goossens [QuMa0020803]. Cornelis is overleden op 02-12-1998 in Bergen op Zoom, 90 jaar oud.

VI-fw Johanna Cools [QuMa0037204] is geboren op 01-08-1884 in Wouw, dochter van Leonardus Cools [Quma0083204] en Maria Catharina Schoonen [QuMa0037203] (zie V-br). Johanna is overleden op 29-04-1964 in Heerle, 79 jaar oud. Johanna trouwde, 31 jaar oud, op 10-11-1915 in Wouw met **Marinus Cornelis Maatjens [QuMa0123006]**, 31 jaar oud. Marinus is geboren op 25-11-1883 in Roosendaal, zoon van Marinus Cornelis Maatjens [QuMa0161605] en Johanna van Tiggelen [QuMa0123005].

VI-fx Marinus Cools [QuMa0037204] is geboren op 13-05-1887 in Wouw, zoon van Leonardus Cools [Quma0083204] en Maria Catharina Schoonen [QuMa0037203] (zie V-br). Marinus is overleden op 02-09-1964 in Wouwse Plantage, 77 jaar oud. Marinus trouwde, 36 jaar oud, op 23-08-1923 in Wouw met **Petronella Maria Schepers [Quma0041804]**, 37 jaar oud. Petronella is geboren op 22-12-1885 in Wouw, dochter van Adrianus Schepers [Quma0041803] en Anna Cornelia van Eekelen [Quma0245406].

Kind van Marinus en Petronella:

1 Anna Cornelia Maria Adriana Cools [QuMa0037205], geboren op 24-04-1925 in Roosendaal.

VI-fy Maria Cornelia Cools [QuMa0037204] is geboren op 13-08-1896 in Wouw, dochter van Leonardus Cools [Quma0083204] en Maria Catharina Schoonen [QuMa0037203] (zie V-br). Maria trouwde met **Petrus Marinus de Blaaij [QuMa0018404]**. Petrus is geboren op 06-11-1883 in Steenbergen, zoon van Gerardus de Blaaij [QuMa0018403] en Elizabeth de Blaaij [QuMa0129206]. Van de geboorte is aangifte gedaan [bron: akte 180].

Kind van Maria en Petrus:

1 Gerardus Leonardus Marie de Blaaij [QuMa0018405], geboren op 14-10-1925 in Steenbergen. Gerardus is overleden op 11-10-1999 in Steenbergen, 73 jaar oud. Hij is begraven in Kruisland.

VI-fz Johanna Catharina Machielsen [QuMa0037204] is geboren op 09-09-1892 in Wouw, dochter van Cornelis Machielsen [QuMa0115605] en Anna Cornelia Schoonen [QuMa0037203] (zie V-bt). Van de geboorte is aangifte gedaan [bron: akte 76]. Johanna trouwde met **Petrus van Hal [QuMa0029004]**. Petrus is geboren in 1888, zoon van Petrus van Hal [Quma0078304] en Johanna Cornelia Laurijssen [QuMa0029003].

VI-ga Marinus Schoonen [QuMa0037204] is geboren op 14-04-1900 in Roosendaal, zoon van Hendrik Schoonen [QuMa0037203] (zie V-bu) en Anna Cornelia van Doormaal

[QuMa0122606]. Marinus is overleden op 13-07-1981 in Roosendaal, 81 jaar oud. Marinus trouwde, 20 jaar oud, op 04-02-1921 met **Maria van Gaans [QuMa0018003]**, 21 jaar oud. Maria is geboren op 17-03-1899 in Roosendaal, dochter van Kornelis van Gaans [QuMa0018002] en Henrica Heijnen [Quma0078604]. Maria is overleden op 24-06-1981 in Roosendaal, 82 jaar oud.

Kinderen van Marinus en Maria:

1 Anna Cornelia Schoonen [QuMa0018004], geboren op 16-06-1921 in Roosendaal. Anna is overleden op 05-09-2004 in Roosendaal, 83 jaar oud.
2 Cornelis Hendricus Schoonen [QuMa0018004], geboren op 28-09-1922 in Roosendaal. Volgt VII-fy.
3 Anna Henrica Schoonen [QuMa0018004], geboren op 15-01-1926 in Roosendaal.
4 Johanna Maria Schoonen [QuMa0018004], geboren op 20-06-1930 in Roosendaal.
5 Hendrikus Petrus Schoonen [QuMa0018004], geboren op 12-11-1933 in Roosendaal.

VI-gb Theodorus Schoonen [QuMa0037204] is geboren op 01-03-1901 in Roosendaal & Nispen, zoon van Hendrik Schoonen [QuMa0037203] (zie V-bu) en Anna Cornelia van Doormaal [QuMa0122606]. Theodorus is overleden op 26-03-1960 in Zeelst, 59 jaar oud. Theodorus trouwde, 19 jaar oud, op 04-06-1920 in Wouw [bron: akte 23] met **Susanna van Loon [QuMa0018203]**, 18 jaar oud. Susanna is geboren op 18-07-1901 in Wouw, dochter van Johannes van Loon [QuMa0018202] en Johanna van Steenpaal [QuMa0038603]. Van de geboorte is aangifte gedaan [bron: akte 74]. Susanna is overleden op 04-02-1990 in Zeelst, 88 jaar oud.

Kinderen van Theodorus en Susanna:

1 Johanna Anna Cornelia Schoonen [QuMa0018204], geboren op 01-11-1920 in Wouw.
2 Hendrikus Johannes Schoonen [QuMa0018204], geboren op 05-05-1922 in Wouw.
3 Cornelia Johanna Schoonen [QuMa0018204], geboren op 18-09-1923 in Wouw.
4 Johannes Hendricus Schoonen [QuMa0018204], geboren op 17-12-1924 in Wouw.
5 Marinus Adrianus Schoonen [QuMa0018204], geboren op 17-05-1927 in Wouw.

VI-gc Johanna Cornelia Schoonen [QuMa0037204] is geboren op 17-04-1902 in Roosendaal, dochter van Hendrik Schoonen [QuMa0037203] (zie V-bu) en Anna Cornelia van Doormaal [QuMa0122606]. Johanna is overleden op 27-09-1977 in Roosendaal, 75 jaar oud. Johanna trouwde, 20 jaar oud, op 30-05-1922 in Roosendaal [bron: akte 68] met **Cornelis Goorden [Quma0075207]**, 24 jaar oud. Cornelis is geboren op 04-02-1898 in Roosendaal, zoon van Cornelis Goorden [QuMa0156405] en Catharina Ros [Quma0075206]. Van de geboorte is aangifte gedaan [bron: akte 37]. Hij is gedoopt op 04-02-1898 in Roosendaal. Cornelis is overleden op 23-01-1990 in Roosendaal, 91 jaar oud.

Beroep:
arbeider

Kinderen van Johanna en Cornelis:

1 Catharina Goorden [QuMa0037205], geboren op 29-12-1922 in Roosendaal. Volgt VII-fz.
2 Henricus Cornelis Goorden [QuMa0037205], geboren op 06-01-1924 in Roosendaal. Volgt VII-ga.
3 Anna Cornelia Goorden [QuMa0037205], geboren op 14-03-1925 in Roosendaal. Volgt VII-gb.
4 Petronella (Pieta) Goorden [QuMa0037205], geboren op 13-08-1926 in Roosendaal. Volgt VII-gc.
5 Maria Cornelia Goorden [QuMa0037205], geboren op 09-06-1929 in Roosendaal. Volgt VII-gd.
6 Dimphna Wilhelmina Goorden [QuMa0037205], geboren op 09-04-1933 in Roosendaal. Volgt VII-ge.
7 Cornelis (Kees) Goorden [QuMa0037205], geboren op 09-08-1934 in Roosendaal. Volgt VII-gf.

VI-gd Adriana Maria Schoonen [QuMa0037204] is geboren op 19-10-1904 in Roosendaal, dochter van Hendrik Schoonen [QuMa0037203] (zie V-bu) en Anna Cornelia van Doormaal [QuMa0122606]. Adriana trouwde, 17 jaar oud, op 19-09-1922 in Roosendaal [bron: akte 126] met **Adrianus Nuiten**, 22 jaar oud. Adrianus is geboren op 02-01-1900 in Fijnaart en Heijningen, zoon van Johannes Nuiten en Anna Maria Deijkers.

VI-ge Johannes Schoonen [QuMa0037204] is geboren op 11-12-1905 in Roosendaal, zoon van Hendrik Schoonen [QuMa0037203] (zie V-bu) en Anna Cornelia van Doormaal [QuMa0122606]. Johannes is overleden op 30-11-1985 in Roosendaal, 79 jaar oud. Johannes trouwde, 38 jaar oud, op 02-05-1944 in Roosendaal [bron: akte 67] met **Wilhelmina Johanna Lazeroms [QuMa0135007]**, 34 jaar oud. Wilhelmina is geboren op 06-08-1909 in Oud en Nieuw Gastel, dochter van Wilhelmus Lazeroms en Adriana Bierbooms [QuMa0135006]. Van de geboorte is aangifte gedaan [bron: akte 107].

VI-gf Petrus Schoonen [QuMa0037204] is geboren op 04-10-1908 in Roosendaal, zoon van Hendrik Schoonen [QuMa0037203] (zie V-bu) en Anna Cornelia van Doormaal [QuMa0122606]. Petrus is overleden op 20-07-1984 in Halsteren, 75 jaar oud. Hij is begraven op 26-07-1984 in Halsteren. Petrus trouwde met **Julia M.C. van de Laer**. Julia is geboren op 04-01-1921 in Halsteren. Julia is overleden op 01-08-1981 in Halsteren, 60 jaar oud.

VI-gg Maria Cornelia Schoonen [QuMa0037204] is geboren op 19-02-1910 in Roosendaal, dochter van Hendrik Schoonen [QuMa0037203] (zie V-bu) en Anna Cornelia van Doormaal [QuMa0122606]. Maria is overleden op 21-01-2000 in Roosendaal, 89 jaar oud. Maria trouwde, 22 jaar oud, op 19-07-1932 in Roosendaal met **Gerardus Johannes Buijk [QuMa0036004]**, 22 jaar oud. Gerardus is geboren op 01-01-1910 in Steenbergen, zoon van Johannes Buijk [QuMa0036805] en Joanna van Gaans [QuMa0036003].

Kinderen van Maria en Gerardus:

1 Cornelia Johanna Buijk [QuMa0036005], geboren op 06-11-1932 in Steenbergen. Volgt VII-gg.
2 Hendrikus Johannes Buijk [QuMa0036005], geboren op 14-02-1936 in Steenbergen. Volgt VII-gh.

VI-gh Henricus Schoonen [QuMa0037204] is geboren op 03-10-1912 in Roosendaal, zoon van Hendrik Schoonen [QuMa0037203] (zie V-bu) en Anna Cornelia van Doormaal [QuMa0122606]. Henricus is overleden op 04-12-1980 in Kruisland, 68 jaar oud. Henricus trouwde, 25 jaar oud, op 20-05-1938 in Steenbergen met **Laurina Brands [Quma0062205]**, 21 jaar oud. Laurina is geboren op 21-05-1916 in Steenbergen, dochter van Johannes (Jan) Brands [Quma0242206] en Maria Catharina van den Berg [Quma0062204].

VI-gi Wilhelmina Catharina Schoonen [QuMa0037204] is geboren op 12-03-1914 in Roosendaal, dochter van Hendrik Schoonen [QuMa0037203] (zie V-bu) en Anna Cornelia van Doormaal [QuMa0122606]. Wilhelmina trouwde met **Mathias Gerardus Petrus Bruijns [QuMa0037805]**. Mathias is geboren op 28-06-1920 in Roosendaal, zoon van Mathias Bruijns [QuMa0078805] en Johanna Meesters [QuMa0037804]. Mathias is overleden op 14-12-2009 in Roosendaal, 89 jaar oud.

VI-gj Helena Philomena Schoonen [QuMa0037204] is geboren op 10-01-1904 in Wouw, dochter van Cornelis Schoonen [QuMa0037203] (zie V-bv) en Ida Hopmans [QuMa0495210]. Helena trouwde met **Adrianus de Keijzer [Quma0061206]**. Adrianus is geboren op 11-09-1902 in Wouw, zoon van Adrianus de Keijzer [Quma0064405] en Adriana Petronella Mangelaars [Quma0061205].

Kinderen van Helena en Adrianus:

1 Adrianus (Janus) de Keijzer [QuMa0037205], geboren op 28-09-1923 in Steenbergen. Volgt VII-gi.
2 Cornelis de Keijzer [QuMa0037205], geboren op 01-04-1926 in Steenbergen.
3 Marinus Hendricus de Keijzer [QuMa0037205], geboren op 25-01-1928 in Steenbergen.
4 Antonius de Keijzer [QuMa0037205], geboren op 24-02-1936 in Steenbergen.

VI-gk Johanna Schoonen [QuMa0037204] is geboren op 10-11-1906 in Wouw, dochter van Cornelis Schoonen [QuMa0037203] (zie V-bv) en Ida Hopmans [QuMa0495210]. Johanna is overleden op 18-03-1997 in Wouw, 90 jaar oud. Johanna trouwde, 26 jaar oud, op 17-08-1933 in Wouw [bron: akte 28] met **Marinus Franciscus van Steenpaal [QuMa0038604]**, 27 jaar oud. Marinus is geboren op 10-04-1906 in Roosendaal, zoon van Johannes van Steenpaal [QuMa0038603] en Johanna Maria Theuns [QuMa0115605]. Marinus is overleden op 09-10-1974 in Wouw, 68 jaar oud.

Kind van Johanna en Marinus:

1 Johannes Cornelis van Steenpaal [QuMa0037205], geboren op 01-11-1935 in Wouw. Johannes is overleden op 28-12-1936 in Wouw, 1 jaar oud. Van het overlijden is aangifte gedaan [bron: akte 57].

VI-gl Anna Maria Schoonen [QuMa0037204] is geboren op 25-07-1908 in Wouw, dochter van Cornelis Schoonen [QuMa0037203] (zie V-bv) en Ida Hopmans [QuMa0495210]. Van de geboorte is aangifte gedaan [bron: akte 82]. Anna is overleden op 30-09-1993 in Wouw, 85 jaar oud. Zij is begraven op 04-10-1993 in Wouw. Anna trouwde, 22 jaar oud, op 16-05-1931 in Wouw met **Hendricus Petrus Oerlemans [QuMa0135007]**, 27 jaar oud. Hendricus is geboren op 03-04-1904 in Wouw, zoon van Kornelis Oerlemans [QuMa0135006] en Maria Cornelia Stok. Hendricus is overleden op 25-07-1980 in Wouw, 76 jaar oud.

Kinderen van Anna en Hendricus:

1 Antonius Petrus Oerlemans [QuMa0037205], geboren op 27-12-1931 in Steenbergen.
2 Cornelis Roelandus Oerlemans [QuMa0037205], geboren op 27-12-1931 in Steenbergen. Cornelis is overleden op 17-07-1989 in Rotterdam, 57 jaar oud.
3 Maria Cornelia Oerlemans [QuMa0037205], geboren op 25-01-1934 in Steenbergen.
4 Adrianus Cornelis (Adrie) Oerlemans [QuMa0037205], geboren op 17-04-1936 in Steenbergen. Volgt VII-gj.
5 Philomena (Ida) Oerlemans [QuMa0037205], geboren op 01-08-1939 in Steenbergen. Volgt VII-gk.

VI-gm Johannes Antonius Schoonen [QuMa0037204] is geboren op 14-06-1911 in Wouw, zoon van Cornelis Schoonen [QuMa0037203] (zie V-bv) en Ida Hopmans [QuMa0495210]. Johannes is overleden op 07-09-1994 in Roosendaal, 83 jaar oud. Johannes trouwde met **Theodora Catharina de Weert [Quma0060405]**. Theodora is geboren op 25-03-1924 in Steenbergen, dochter van Antonius Petrus de Weert [Quma0060404] en Johanna Antonia Schuurbiers [Quma0068805]. Theodora is overleden op 20-02-1995 in Wouw, 70 jaar oud.

VI-gn Marinus Leonardus Schoonen [QuMa0037204] is geboren op 13-01-1916 in Wouw, zoon van Cornelis Schoonen [QuMa0037203] (zie V-bv) en Ida Hopmans [QuMa0495210]. Marinus is overleden op 31-08-1980 in Wouw, 64 jaar oud. Marinus trouwde met **Cornelia Maria Johanna Rommens [QuMa0018406]**. Cornelia is geboren op 10-09-1923 in Wouw, dochter van Cornelis Johannes Rommens [QuMa0135006] en Anna Maria Dekkers [QuMa0018405].

VI-go Petrus Schoonen [QuMa0036004] is geboren op 28-02-1892 in Steenbergen, zoon van Kornelis Schoonen [QuMa0037203] (zie V-bw) en Anna Cornelia van Gaans [QuMa0036003]. Petrus trouwde, 21 jaar oud, op 28-10-1913 in Roosendaal [bron: akte 114] met **Johanna van Ostaijen [Quma0079206]**, 19 jaar oud. Johanna is geboren op 06-07-1894 in Roosendaal, dochter van Cornelis van Ostaijen [QuMa0304806] en Johanna van Oorschot [Quma0079205]. Van de geboorte is aangifte gedaan [bron: Akte 243]. Johanna is overleden op 24-12-1979 in Roosendaal, 85 jaar oud.

VI-gp Dominicus Schoonen [QuMa0036004] is geboren op 22-09-1894 in Steenbergen, zoon van Kornelis Schoonen [QuMa0037203] (zie V-bw) en Anna Cornelia van Gaans [QuMa0036003]. Dominicus trouwde, 22 jaar oud, op 17-04-1917 in Essen [bron: akte 34] met **Petronella Maria Koreman**, 21 jaar oud. Petronella is geboren op 27-04-1895 in Essen, dochter van Hendrik Koreman en Elisabeth Lucia Gommeren.

Kind van Dominicus en Petronella:

1 Elisabeth Anna Cornelia Schoonen [QuMa0036005], geboren op 14-09-1917 in Roosendaal.

VI-gq Maria Johanna Schoonen [QuMa0036004] is geboren op 30-10-1896 in Steenbergen, dochter van Kornelis Schoonen [QuMa0037203] (zie V-bw) en Anna Cornelia van Gaans [QuMa0036003]. Maria is overleden op 30-04-1985 in Wouw, 88 jaar oud. Maria trouwde, 21 jaar oud, op 04-06-1918 in Roosendaal [bron: akte 60] met

Christophorus Verbraak [Quma0061205], 26 jaar oud. Christophorus is geboren op 20-03-1892 in Roosendaal, zoon van Johannes Verbraak [Quma0122204] en Geertruida van Bergen [Quma0061204]. Van de geboorte is aangifte gedaan [bron: akte 100].

Kinderen van Maria en Christophorus:

1 Johannes Cornelis Verbraak [QuMa0036005], geboren op 25-11-1918 in Roosendaal.
2 Cornelis Adrianus Verbraak [QuMa0036005], geboren op 27-08-1921 in Roosendaal. Volgt VII-gl.
3 Adrianus Johannes Marinus Verbraak [QuMa0036005], geboren op 04-04-1926 in Roosendaal. Volgt VII-gm.
4 Geertruida Cornelia Johanna Verbraak [QuMa0036005], geboren op 21-08-1929 in Roosendaal.
5 Cornelia Adriana Elisa Verbraak [QuMa0036005], geboren op 05-06-1932 in Roosendaal. Volgt VII-gn.
6 Marinus Petrus Franciscus Verbraak [QuMa0036005], geboren op 27-03-1936 in Roosendaal. Marinus is overleden op 06-06-1940 in Steenbergen, 4 jaar oud.

VI-gr Johanna Antoinette Schoonen [QuMa0036004] is geboren op 02-01-1899 in Steenbergen, dochter van Kornelis Schoonen [QuMa0037203] (zie V-bw) en Anna Cornelia van Gaans [QuMa0036003]. Johanna is overleden op 20-03-1953 in Bergen op Zoom, 54 jaar oud. Johanna trouwde, 23 jaar oud, op 17-10-1922 in Roosendaal [bron: akte 137] met **Petrus Johannes Traets**, 27 jaar oud. Petrus is geboren op 18-05-1895 in Dinteloord, zoon van Johannes Baptist Traets en Cornelia van der Veeken. Petrus is overleden op 16-07-1967 in Bergen op Zoom, 72 jaar oud.

VI-gs Johannes Martinus Schoonen [QuMa0036004] is geboren op 24-05-1902 in Steenbergen, zoon van Kornelis Schoonen [QuMa0037203] (zie V-bw) en Anna Cornelia van Gaans [QuMa0036003]. Johannes is overleden op 13-01-1979 in Roosendaal, 76 jaar oud. Johannes trouwde, 27 jaar oud, op 20-05-1930 in Roosendaal [bron: akte 45] met **Maria Catharina van Zundert [QuMa0036205]**, 24 jaar oud. Maria is geboren op 28-09-1905 in Roosendaal, dochter van Johannes van Zundert [QuMa0232405] en Helena van Son [QuMa0036204]. Maria is overleden op 17-10-1955 in Roosendaal, 50 jaar oud.

Kinderen van Johannes en Maria:

1 Cornelis Johannes Schoonen [QuMa0036005], geboren op 27-08-1930 in Roosendaal. Volgt VII-go.
2 Johannes Petrus Schoonen [QuMa0036005], geboren op 30-09-1932 in Roosendaal.
3 Helena Cornelia Johanna (Lena) Schoonen [QuMa0036005], geboren op 09-03-1939 in Roosendaal. Lena is overleden, 81 jaar oud. Zij is begraven op 19-11-2020.

VI-gt Anna Cornelia Schoonen [QuMa0036004] is geboren op 18-12-1905 in Steenbergen, dochter van Kornelis Schoonen [QuMa0037203] (zie V-bw) en Anna Cornelia van Gaans [QuMa0036003]. Anna trouwde, 19 jaar oud, op 18-08-1925 in Roosendaal [bron: akte 85] met **Johannes Cornelis Kerstens [QuMa0489410]**, 23 jaar oud. Johannes is geboren op 15-06-1902 in Oud Gastel, zoon van Adrianus Kerstens [QuMa0489409] en Carolina Steevens.

Kinderen van Anna en Johannes:

1 Adrianus Cornelis Kerstens [QuMa0036005], geboren op 19-02-1926 in Oud Gastel.
2 Cornelis Johannis Kerstens [QuMa0036005], geboren op 30-09-1927 in Dinteloord. Volgt VII-gp.

VI-gu Nicolaas van Eekelen [QuMa0037204] is geboren op 29-10-1892 in Dinteloord, zoon van Antonius van Eekelen [QuMa0333207] en Anna Schoonen [QuMa0037203] (zie V-bx). Nicolaas is overleden op 15-02-1963 in Welberg, 70 jaar oud. Nicolaas trouwde, 32 jaar oud, op 29-05-1925 in Steenbergen met **Adriana Maria Jansen**, 30 jaar oud. Adriana is geboren op 26-06-1894 in Steenbergen, dochter van Johannes Jansen en Johanna Cornelia Nuijtemans. Adriana is overleden op 05-07-1978 in Welberg, 84 jaar oud.

Kinderen van Nicolaas en Adriana:

1 Johannes Antonius van Eekelen [QuMa0037205], geboren op 08-04-1926 in Steenbergen. Johannes is overleden op 12-04-1926 in Steenbergen, 4 dagen oud.
2 Anna (Annie) van Eekelen [QuMa0037205], geboren op 12-02-1927 in Steenbergen.
3 Johanna Cornelia van Eekelen [QuMa0037205], geboren op 03-09-1928 in Steenbergen. Volgt VII-gq.
4 Maria Adriana van Eekelen [QuMa0037205], geboren op 26-05-1930 in Steenbergen. Volgt VII-gr.
5 Antonius Johannes van Eekelen [QuMa0037205], geboren op 19-02-1932 in Steenbergen.
6 Johannes Antonius van Eekelen [QuMa0037205], geboren op 07-10-1934 in Steenbergen. Johannes is overleden op 11-11-1998 in Steenbergen, 64 jaar oud.

VI-gv Johanna van Eekelen [QuMa0037204] is geboren op 29-11-1894 in Dinteloord, dochter van Antonius van Eekelen [QuMa0333207] en Anna Schoonen [QuMa0037203] (zie V-bx). Johanna is overleden op 09-11-1967 in Steenbergen, 72 jaar oud. Johanna trouwde, 29 jaar oud, op 17-05-1924 in Dinteloord met **Jacobus Govardus Geers [QuMa0033804]**, 27 jaar oud. Jacobus is geboren op 27-09-1896 in Steenbergen, zoon van Adriaan Geers [QuMa0033803] en Antonia Clasina de Jongh [QuMa0124605]. Jacobus is overleden op 23-08-1983 in Steenbergen, 86 jaar oud.

Kinderen van Johanna en Jacobus:

1 Anna Geers [QuMa0033805], geboren op 27-10-1918 in Dinteloord. Volgt VII-gs.
2 Antonia Adriana Geers [QuMa0033805], geboren op 29-01-1925 in Steenbergen.
3 Adriana Maria Geers [QuMa0033805], geboren op 12-07-1927 in Steenbergen.
4 Antonius Petrus Marinus Geers [QuMa0033805], geboren op 01-12-1929 in Steenbergen. Antonius is overleden op 02-02-2006 in Steenbergen, 76 jaar oud.
5 Adrianus Johannes (Janus) Geers [QuMa0033805], geboren op 12-03-1932 in Steenbergen. Volgt VII-gt.

VI-gw Petrus Johannes van Eekelen [QuMa0037204] is geboren op 10-03-1896 in Dinteloord, zoon van Antonius van Eekelen [QuMa0333207] en Anna Schoonen

[QuMa0037203] (zie V-bx). Petrus is overleden op 21-06-1977 in Steenbergen, 81 jaar oud. Petrus trouwde, 35 jaar oud, op 16-05-1931 in Steenbergen met **Anna Maria Krebbekx [QuMa0037204]**, 24 jaar oud. Zie VI-hj voor persoonsgegevens van Anna.

Kinderen van Petrus en Anna:

1 Mattheus Antonius Leonardus van Eekelen [QuMa0037205], geboren op 26-11-1931 in Dinteloord.
2 Anna Antonetta Johanna van Eekelen [QuMa0037205], geboren op 01-02-1934 in Dinteloord.
3 Antonius Petrus Nicolaas van Eekelen [QuMa0037205], geboren op 12-08-1936 in Dinteloord. Antonius is overleden op 02-07-1994 in Steenbergen, 57 jaar oud.
4 Leonardus Bernhard Maria van Eekelen [QuMa0037205], geboren op 10-08-1939 in Dinteloord. Volgt VII-gu.

VI-gx Johannes Cornelis Schoonen [QuMa0037204] is geboren op 12-07-1904 in Roosendaal, zoon van Marinus Schoonen [QuMa0037203] (zie V-by) en Adriana Maria van Ginderen [QuMa0128907]. Johannes is overleden op 14-02-1974 in Woensdrecht, 69 jaar oud. Johannes trouwde met **Anna Cornelia Pijnen [Quma0061805]**. Anna is geboren op 09-10-1909 in Woensdrecht, dochter van Cornelis (Nilles) Pijnen [Quma0061804] en Petronella Bril. Anna is overleden op 24-11-1981 in Bergen op Zoom, 72 jaar oud.

Kinderen van Johannes en Anna:

1 Marinus Cornelis Schoonen [QuMa0037205], geboren op 19-10-1927 in Woensdrecht. Volgt VII-gv.
2 Cornelis Ludovicus Schoonen [QuMa0037205], geboren op 14-05-1931 in Woensdrecht. Volgt VII-gw.

VI-gy Adrianus Martinus Schoonen [QuMa0037204] is geboren op 11-12-1905 in Roosendaal, zoon van Marinus Schoonen [QuMa0037203] (zie V-by) en Adriana Maria van Ginderen [QuMa0128907]. Adrianus trouwde, 29 jaar oud, op 23-10-1935 in Woensdrecht met **Louisa Bastiaansen [Quma0041805]**, 22 jaar oud. Louisa is geboren op 18-09-1913 in Woensdrecht, dochter van Ferdinandus Bastiaansen [Quma0083406] en Cornelia Hoedelmans [Quma0041804]. Louisa is overleden, 87 jaar oud. Zij is begraven op 05-06-2001 in Moerstraten. Louisa trouwde voorheen met Adrianus Schijven [QuMa0044404] (1905-1980).

Kind van Adrianus en Louisa:

1 Cornelia Johanna Schoonen [QuMa0037205], geboren op 04-03-1936 in Woensdrecht.

VI-gz Johanna Dogge [QuMa0037204] is geboren op 30-05-1900 in Steenbergen, dochter van Adrianus (Adriaan) Dogge [Quma0041804] en Maria Cornelia Schoonen [QuMa0037203] (zie V-ca). Johanna:
(1) trouwde, 19 jaar oud, op 25-09-1919 in Wouw [bron: akte 29] met **Jacobus Veth**, 23 jaar oud. Jacobus is geboren op 30-07-1896 in Oudenbosch, zoon van Pieter Veth en Maria Willemse. Jacobus is overleden op 01-03-1970 in Brunssum, 73 jaar oud.

(2) trouwde, minstens 70 jaar oud, na 1970 met **Johannes Marinus Roosendaal [QuMa0032804]**, minstens 70 jaar oud. Johannes is geboren op 03-01-1900 in Halsteren, zoon van Johannes (Jan) Roosendaal [QuMa0032803] en Johanna Luijsterburg [QuMa0271807]. Van de geboorte is aangifte gedaan [bron: akte 1]. Johannes is overleden op 22-07-1976 in Roosendaal St. Franciscus Ziekenhuis, 76 jaar oud. Hij is begraven op 26-07-1976 in Oud Gastel. Johannes is weduwnaar van Cornelia van Kaam [QuMa0116006] (geb. 1900), met wie hij trouwde op 18-06-1927 in Oud en Nieuw Gastel [bron: akte 23].

VI-ha Hendrikus Dogge [QuMa0037204] is geboren op 27-05-1901 in Steenbergen, zoon van Adrianus (Adriaan) Dogge [Quma0041804] en Maria Cornelia Schoonen [QuMa0037203] (zie V-ca). Van de geboorte is aangifte gedaan [bron: akte 115]. Hendrikus is overleden op 26-07-1989 in Best, 88 jaar oud. Hendrikus trouwde, 26 jaar oud, op 16-08-1927 in Roosendaal & Nispen [bron: akte 105] met **Johanna Maria de Keizer**, 25 jaar oud. Johanna is geboren op 24-02-1902 in Roosendaal, dochter van Johannes Cornelis de Keizer en Adriana Maria Peeters. Van de geboorte is aangifte gedaan [bron: akte 77]. Johanna is overleden op 10-02-1979 in Boxtel, 76 jaar oud. Zij is begraven op 13-02-1979 in Best.

Kinderen van Hendrikus en Johanna:

1 Adriana Maria Theresia Dogge [QuMa0037205], geboren op 03-09-1928 in Wouw.
2 Adrianus Johannes Dogge [QuMa0037205], geboren op 30-07-1929 in Wouw.

VI-hb Cornelia Anna Dogge [QuMa0037204] is geboren op 14-03-1903 in Steenbergen, dochter van Adrianus (Adriaan) Dogge [Quma0041804] en Maria Cornelia Schoonen [QuMa0037203] (zie V-ca). Van de geboorte is aangifte gedaan op 14-03-1903 [bron: akte 60]. Cornelia is overleden op 24-09-1973 in Roosendaal, 70 jaar oud. Zij is begraven op 27-09-1973 in Wouw. Cornelia trouwde, 29 jaar oud, op 24-03-1932 met **Cornelis van Eekelen [QuMa0037204]**, 30 jaar oud. Zie VI-eg voor persoonsgegevens van Cornelis.

Kind van Cornelia en Cornelis: zie VI-eg.

VI-hc Cornelius Dogge [QuMa0037204] is geboren op 26-11-1907 in Steenbergen, zoon van Adrianus (Adriaan) Dogge [Quma0041804] en Maria Cornelia Schoonen [QuMa0037203] (zie V-ca). Cornelius is overleden op 21-06-1973 in Roosendaal, 65 jaar oud. Cornelius trouwde, 21 jaar oud, op 02-08-1929 in Steenbergen met **Adriana Joanna Bogers [Quma0067206]**, 27 jaar oud. Adriana is geboren op 31-08-1901 in Steenbergen, dochter van Adrianus Bogers [Quma0067205] en Maria Catharina van Tillo [QuMa0130208]. Adriana is overleden op 19-08-1968 in Roosendaal, 66 jaar oud.

Kinderen van Cornelius en Adriana:

1 Adrianus Dogge [QuMa0037205], geboren op 09-08-1931 in Steenbergen. Volgt VII-gx.
2 Maria Catharina Cornelia Dogge [QuMa0037205], geboren op 28-12-1932 in Steenbergen. Volgt VII-gy.
3 Henricus Dogge [QuMa0037205], geboren op 23-08-1934 in Steenbergen.

VI-hd Elisabeth Dogge [QuMa0037204] is geboren op 09-01-1909 in Steenbergen, dochter van Adrianus (Adriaan) Dogge [Quma0041804] en Maria Cornelia Schoonen [QuMa0037203] (zie V-ca). Elisabeth is overleden op 19-01-1982 in Heerle, 73 jaar oud. Zij is begraven op 22-01-1982 in Moerstraten. Elisabeth trouwde met **Christianus Dekkers [Quma0065405]**. Christianus is geboren op 11-09-1907 in Roosendaal, zoon van Johannes Dekkers [Quma0065404] en Anna Maria Cornelia Schuurbiers [Quma0066205]. Van de geboorte is aangifte gedaan [bron: akte 390]. Christianus is overleden op 19-11-1978 in Moerstraten, 71 jaar oud.

Kinderen van Elisabeth en Christianus:

1 Maria Cornelia Theresia Dekkers [QuMa0037205], geboren op 27-04-1930 in Steenbergen.
2 Johannes Dekkers [QuMa0037205], geboren op 17-05-1931 in Wouw.
3 Anna Maria Cornelia Dekkers [QuMa0037205], geboren op 02-07-1932 in Wouw.
4 Johanna Dekkers [QuMa0037205], geboren op 04-12-1933 in Wouw.
5 Adrianus Hendrikus Dekkers [QuMa0037205], geboren op 29-01-1935 in Wouw.
6 Petrus Dekkers [QuMa0037205], geboren op 29-12-1936 in Wouw. Volgt VII-gz.
7 Petronella Christiana (Christa) Dekkers [QuMa0037205], geboren op 01-05-1938 in Wouw. Volgt VII-ha.

VI-he Barbara Cornelia Dogge [QuMa0037204] is geboren op 21-02-1910 in Steenbergen, dochter van Adrianus (Adriaan) Dogge [Quma0041804] en Maria Cornelia Schoonen [QuMa0037203] (zie V-ca). Barbara is overleden op 27-11-1980 in Bergen op Zoom, 70 jaar oud. Barbara trouwde, 26 jaar oud, op 14-05-1936 in Wouw met **Theodorus Luijks [QuMa0037204]**, 30 jaar oud. Zie VI-de voor persoonsgegevens van Theodorus.

Kinderen van Barbara en Theodorus: zie VI-de.

VI-hf Petrus Leonardus Dogge [QuMa0037204] is geboren op 23-01-1912 in Wouw, zoon van Adrianus (Adriaan) Dogge [Quma0041804] en Maria Cornelia Schoonen [QuMa0037203] (zie V-ca). Petrus trouwde, 25 jaar oud, op 24-09-1937 in Wouw met **Maria Dimphna Reijns**, 24 jaar oud. Maria is geboren op 14-12-1912 in Roosendaal.

VI-hg Anna Maria Antonetta Dogge [QuMa0037204] is geboren op 27-04-1914 in Wouw, dochter van Adrianus (Adriaan) Dogge [Quma0041804] en Maria Cornelia Schoonen [QuMa0037203] (zie V-ca). Anna is overleden op 24-02-1969 in Wouw, 54 jaar oud. Van het overlijden is aangifte gedaan [bron: akte 74]. Anna trouwde, 19 jaar oud, op 19-04-1934 in Wouw [bron: akte 5] met **Adrianus Cornelis Aarts [QuMa0043606]**, 23 jaar oud. Adrianus is geboren op 21-01-1911 in Steenbergen, zoon van Adriaan Stephaan Aarts [QuMa0043605] en Adriana Maria van Tiggelen [Quma0088405]. Van de geboorte is aangifte gedaan [bron: akte 21]. Adrianus is overleden op 07-03-1979 in Wouw, 68 jaar oud. Hij is begraven op 14-03-1979 in Wouw.

Kinderen van Anna en Adrianus:

1 Adrianus Stephanus Cornelis Aarts [QuMa0037205], geboren op 26-08-1935 in Wouw. Volgt VII-hb.
2 Maria Adriana Cornelia Aarts [QuMa0037205], geboren op 21-12-1936 in Wouw.

3 Antonius Martinus Maria Aarts [QuMa0037205], geboren in 1942 in Wouw. Antonius is overleden op 05-12-1943 in Roosendaal, 0 of 1 jaar oud. Van het overlijden is aangifte gedaan [bron: akte 46].
4 Cornelius Adrianus Maria Aarts [QuMa0037205], geboren op 07-05-1946 in Wouw. Cornelius is overleden op 26-07-1946 in Wouw, 2 maanden oud. Van het overlijden is aangifte gedaan [bron: akte 35].
5 Doodgeboren Dochter Aarts [QuMa0037205], levenloos geboren dochter, geboren op 05-09-1947 in Wouw. Van het overlijden is aangifte gedaan [bron: akte 43].

VI-hh Lucia Johanna Krebbekx [QuMa0037204] is geboren op 12-07-1903 in Steenbergen, dochter van Matthijs Krebbekx [QuMa0129006] en Antonia Schoonen [QuMa0037203] (zie V-cb). Lucia is overleden op 12-03-1975 in Steenbergen, 71 jaar oud. Lucia trouwde, 28 jaar oud, op 13-05-1932 in Steenbergen met **Matheus van Loon [Quma0067007]**, 29 jaar oud. Matheus is geboren op 22-02-1903 in Steenbergen, zoon van Jozef van Loon [Quma0067006] en Adriana Maria Nijssen [Quma0069204].

Kinderen van Lucia en Matheus:

1 Antonetta Antonia Maria van Loon [QuMa0037205], geboren op 17-12-1936 in Steenbergen.
2 Josephus Matheus Cornelis Johannes van Loon [QuMa0037205], geboren op 01-02-1939 in Steenbergen. Volgt VII-hc.

VI-hi Petrus Bernardus Krebbekx [QuMa0037204] is geboren op 22-01-1905 in Steenbergen, zoon van Matthijs Krebbekx [QuMa0129006] en Antonia Schoonen [QuMa0037203] (zie V-cb). Petrus is overleden op 20-07-1960 in Steenbergen, 55 jaar oud. Petrus trouwde, 29 jaar oud, op 30-11-1934 in Steenbergen met **Johanna Maria Wezenbeek [QuMa0015204]**, 23 jaar oud. Johanna is geboren op 02-10-1911 in Steenbergen, dochter van Laurens Wezenbeek [QuMa0015203] en Lucia Voorbraak [QuMa0018002]. Johanna is overleden op 08-03-1997 in Steenbergen, 85 jaar oud.

Kinderen van Petrus en Johanna:

1 Lucia Antonia Maria (Luus) Krebbekx [QuMa0015205], geboren op 22-09-1935 in Steenbergen. Luus is overleden op 22-09-2015 in Steenbergen, 80 jaar oud. Zij is gecremeerd op 26-09-2015 in Bergen op Zoom Zoomstede.
2 Matthijs Laurentius Bernardus Maria (Thijs) Krebbekx [QuMa0015205], geboren op 08-10-1936 in Steenbergen. Volgt VII-hd.
3 Laurentius Maria (Ran) Krebbekx [QuMa0015205], geboren op 04-10-1938 in Steenbergen. Volgt VII-he.
4 Petronella Maria (Nell) Krebbekx [QuMa0015205], geboren op 10-08-1945 in Steenbergen. Volgt VII-hf.

VI-hj Anna Maria Krebbekx [QuMa0037204] is geboren op 04-06-1906 in Steenbergen, dochter van Matthijs Krebbekx [QuMa0129006] en Antonia Schoonen [QuMa0037203] (zie V-cb). Van de geboorte is aangifte gedaan [bron: akte 129]. Anna is overleden op 21-08-1997 in Steenbergen, 91 jaar oud. Anna trouwde, 24 jaar oud, op 16-05-1931 in Steenbergen met **Petrus Johannes van Eekelen [QuMa0037204]**, 35 jaar oud. Zie VI-gw voor persoonsgegevens van Petrus.

Kinderen van Anna en Petrus: zie VI-gw.

VI-hk Bernardus Petrus Krebbekx [QuMa0037204] is geboren op 14-12-1907 in Steenbergen, zoon van Matthijs Krebbekx [QuMa0129006] en Antonia Schoonen [QuMa0037203] (zie V-cb). Bernardus trouwde, 30 jaar oud, op 21-10-1938 in Steenbergen met **Anna Antonia Catharina de Bruijn [Quma0067007]**, 23 jaar oud. Anna is geboren op 05-11-1914 in Steenbergen, dochter van Daniel de Bruijn [Quma0067006] en Adriana Catharina Gram [QuMa0135405].

VI-hl Jacobus Cornelis Krebbekx [QuMa0037204] is geboren op 15-07-1911 in Steenbergen, zoon van Matthijs Krebbekx [QuMa0129006] en Antonia Schoonen [QuMa0037203] (zie V-cb). Jacobus trouwde, 21 jaar oud, op 24-05-1933 in Halsteren met **Johanna Adriana Philomena Maria van Loon [Quma0042405]**, 20 jaar oud. Johanna is geboren op 14-10-1912 in Halsteren, dochter van Cornelis Joannes van Loon [Quma0251206] en Antonetta de Bruijn [Quma0042404].

Kinderen van Jacobus en Johanna:

1 Matthijs Cornelis Leonardus Krebbekx [QuMa0037205], geboren op 04-08-1933 in Steenbergen.
2 Antonetta Antonia Adriana Johanna Krebbekx [QuMa0037205], geboren op 06-11-1935 in Steenbergen.

VI-hm Cornelis Johannes Krebbekx [QuMa0037204] is geboren op 01-03-1913 in Steenbergen, zoon van Matthijs Krebbekx [QuMa0129006] en Antonia Schoonen [QuMa0037203] (zie V-cb). Cornelis is overleden op 17-07-1977 in Steenbergen, 64 jaar oud. Cornelis trouwde, 25 jaar oud, op 28-10-1938 in Steenbergen met **Cornelia Elisabeth de Mooij [QuMa0016604]**, 23 jaar oud. Cornelia is geboren op 03-10-1915 in Steenbergen, dochter van Johannis de Mooij [QuMa0016603] en Lucia Brands [QuMa0135405].

Kinderen van Cornelis en Cornelia:

1 Matthijs Johannes Leonardus Krebbekx [QuMa0016605], geboren op 20-06-1939 in Steenbergen. Matthijs is overleden.
2 Petrus Bernardus Antonius Krebbekx [QuMa0016605], geboren in 03-1959 in Steenbergen. Petrus is overleden op 09-07-1959 in Steenbergen, 4 maanden oud. Van het overlijden is aangifte gedaan [bron: akte 47].

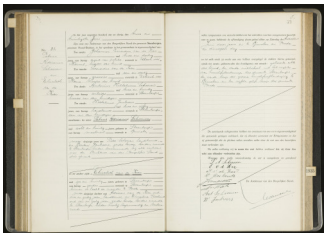

25 01460302

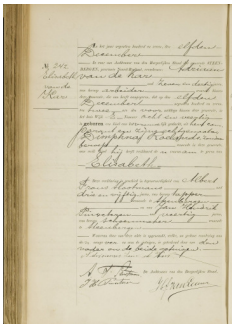

26 01460301

VI-hn Petrus Adrianus Schoonen [QuMa0037204] (afb. 25) is geboren op 28-05-1906 in Steenbergen, zoon van Pieter Schoonen [QuMa0037203] (zie V-cc) en Geertrui

Janbroers [Quma0064606]. Van de geboorte is aangifte gedaan op 28-05-1906 [bron: akte 120]. Petrus is overleden op 06-08-1986 in Steenbergen, 80 jaar oud.

Beroep:
machinist

Petrus trouwde, 28 jaar oud, op 22-06-1934 in Steenbergen [bron: akte 32] met **Elisabeth van de Kar [QuMa0014603]** (afb. 26), 26 jaar oud. Elisabeth is geboren op 11-12-1907 in Steenbergen, dochter van Adrianus van de Kar [QuMa0032804] en Dijmphna Roelands [QuMa0014602]. Van de geboorte is aangifte gedaan op 11-12-1907 [bron: Akte 242]. Elisabeth is overleden op 23-05-1989 in Steenbergen, 81 jaar oud.

VI-ho Johanna Wilhelmina Schoonen [QuMa0037204] is geboren op 08-08-1907 in Steenbergen, dochter van Pieter Schoonen [QuMa0037203] (zie V-cc) en Geertrui Janbroers [Quma0064606]. Van de geboorte is aangifte gedaan [bron: akte 161].
Johanna:
(1) trouwde, 25 jaar oud, op 28-10-1932 met **Leonardus van de Kar [QuMa0014603]**, 30 jaar oud. Leonardus is geboren op 24-10-1902 in Steenbergen, dochter van Adrianus van de Kar [QuMa0032804] en Dijmphna Roelands [QuMa0014602]. Leonardus is overleden op 22-04-1959 in Heerlen, 56 jaar oud.
(2) trouwde, minstens 52 jaar oud, na 1959 met **Johannes Petrus Pijs**, minstens 53 jaar oud. Johannes is geboren in 1906. Johannes is overleden op 12-03-1996 in Etten-Leur, 89 of 90 jaar oud.

VI-hp Maria Elizabeth Schoonen [QuMa0037204] is geboren op 24-04-1910 in Steenbergen, dochter van Pieter Schoonen [QuMa0037203] (zie V-cc) en Geertrui Janbroers [Quma0064606]. Maria is overleden op 23-01-2003 in
Bergen op Zoom Lievensberg ziekenhuis, 92 jaar oud. Zij is begraven op 28-01-2003 in Steenbergen. Maria trouwde met **Jacobus Hendricus Uijtdewilligen [QuMa0029104]**. Jacobus is geboren op 13-09-1917 in Steenbergen, zoon van Pieter Jan Uijtdewilligen [QuMa0029103] en Jacoba van Bergen [QuMa0128005]. Jacobus is overleden op 26-11-1973 in Bergen op Zoom, 56 jaar oud.

VI-hq Antonius Wilhelmus Schoonen [QuMa0037204] is geboren op 28-09-1911 in Steenbergen, zoon van Pieter Schoonen [QuMa0037203] (zie V-cc) en Geertrui Janbroers [Quma0064606]. Antonius is overleden op 02-08-1991 in Steenbergen, 79 jaar oud. Antonius trouwde, 29 jaar oud, op 14-05-1941 in Fijnaart en Heijningen [bron: akte 015] met **Johanna Frijters [Quma0074007]**, 26 jaar oud. Johanna is geboren op 02-12-1914 in Fijnaart, dochter van Johannes Frijters [Quma0249407] en Johanna Simonet [Quma0074006]. Van de geboorte is aangifte gedaan op 02-12-1914 [bron: akte 114]. Johanna is overleden op 07-10-1997 in Bergen op Zoom, 82 jaar oud.

27 Schoonen Theodorus 1914 02

Trouwfoto Jeannet Adriaansen
Trouw Datum 3 Nov.1949

28 Adriaansen Joanna 1923 03

VI-hr Theodorus Mattheus (Dorus) Schoonen [QuMa0037204] (afb. 27) is geboren op 03-03-1914 in Steenbergen, zoon van Pieter Schoonen [QuMa0037203] (zie V-cc) en

Geertrui Janbroers [Quma0064606]. Dorus is overleden op 27-12-1992 in Vught, 78 jaar oud. Hij is begraven op 30-12-1992 in Steenbergen. Dorus trouwde, 35 jaar oud, op 03-11-1949 in Halsteren met **Joanna Maria (Jeannette) Adriaansen [Quma0083407]** (afb. 28), 26 jaar oud. Jeannette is geboren op 02-09-1923 in Kladde (Steenbergen), dochter van Leonardus Jacobus (Leendert) Adriaansen [QuMa0282007] en Adriana Maria (Jaantje) van den Enden [Quma0083406]. Jeannette is overleden op 30-05-2011 in Roosendaal, 87 jaar oud. Zij is gecremeerd op 03-06-2011 in Bergen op Zoom Crematorium.

Kind van Dorus en Jeannette:

1 Petrus (Peet) Schoonen [QuMa0037205], geboren op 19-09-1950 in Steenbergen. Volgt VII-hg.

VI-hs Cornelis Schoonen [QuMa0037204] is geboren op 06-02-1917 in Steenbergen, zoon van Pieter Schoonen [QuMa0037203] (zie V-cc) en Geertrui Janbroers [Quma0064606]. Cornelis is overleden op 14-07-1997 in Halsteren St. Elizabeth, 80 jaar oud. Cornelis trouwde met **Mathilda Bakker**. Mathilda is geboren op 26-07-1928 in Halsteren. Mathilda is overleden op 25-08-1995 in Lepelstraat, 67 jaar oud.

VI-ht Adrianus Schoonen [QuMa0037204] is geboren op 06-12-1917 in Steenbergen, zoon van Pieter Schoonen [QuMa0037203] (zie V-cc) en Geertrui Janbroers [Quma0064606]. Adrianus is overleden op 02-04-1999 in Steenbergen, 81 jaar oud. Hij is begraven op 07-04-1999 in Steenbergen. Adrianus trouwde, 35 jaar oud, op 03-06-1953 in Steenbergen met **Adriana Johanna Huijsmans [QuMa0030805]**, 28 jaar oud. Adriana is geboren op 22-10-1924 in Steenbergen, dochter van Jan Adriaan Huijsmans [QuMa0030804] en Petronilla Johanna van Zomeren [QuMa0046003]. Adriana is overleden in 09-2021, 96 jaar oud.

VI-hu Joanna Adriana Schoonen [QuMa0037204] is geboren op 28-03-1912 in Steenbergen, dochter van Paulus Schoonen [QuMa0037203] (zie V-cd) en Joanna Luijkx [Quma0063204]. Joanna is overleden op 12-11-1992 in Steenbergen, 80 jaar oud. Joanna trouwde met **Christiaan Huijsmans [Quma0066206]**. Christiaan is geboren op 10-08-1911 in Steenbergen, zoon van Kornelis Huijsmans [Quma0066205] en Anna Maria Baaten [Quma0067005]. Christiaan is overleden op 04-07-1995 in Steenbergen, 83 jaar oud.

VI-hv Antoinetta Maria Schoonen [QuMa0037204] is geboren op 10-09-1915 in Steenbergen, dochter van Paulus Schoonen [QuMa0037203] (zie V-cd) en Joanna Luijkx [Quma0063204]. Antoinetta is overleden op 06-02-1997 in Nieuw-Vossemeer, 81 jaar oud. Antoinetta trouwde met **Christianus Antonius Roelands [QuMa0017204]**. Christianus is geboren op 16-08-1915 in Steenbergen, zoon van Kornelis Roelands [Quma0069205] en Cornelia Schillemans [QuMa0017203].

VI-hw Anna Cornelia Schoonen [QuMa0037204] is geboren op 02-07-1918 in Steenbergen, dochter van Paulus Schoonen [QuMa0037203] (zie V-cd) en Joanna Luijkx [Quma0063204]. Anna is overleden op 06-11-1992 in Steenbergen, 74 jaar oud. Zij is begraven op 11-11-1992 in Welberg [bron: E-rechts 1.8]. Anna trouwde, 27 jaar oud, op 28-04-1946 in Steenbergen met **Antonius Adrianus Luijks [Quma0065006]**, 31 jaar oud. Antonius is geboren op 17-05-1914 in Steenbergen, zoon van Marijn Luijks [QuMa0136207] en Hendrika van Gastel [Quma0072004]. Antonius is overleden op 01-11-1986 in Steenbergen, 72 jaar oud. Hij is begraven op 05-11-1986 in Welberg [bron: E-rechts 1.8].

Kind van Anna en Antonius:

1 Paulus Christianus Antonius Luijks [QuMa0037205], geboren op 23-04-1951 in Wouw. Paulus is overleden op 14-03-2024 in Steenbergen, 72 jaar oud.
Notitie bij Paulus: *Partner: Nel*
Zoon: Björn

VI-hx Geertruida Anna Schoonen [QuMa0037204] is geboren op 09-08-1920 in Steenbergen, dochter van Paulus Schoonen [QuMa0037203] (zie V-cd) en Joanna Luijkx [Quma0063204]. Geertruida is overleden op 05-02-2004 in Steenbergen, 83 jaar oud. Zij is begraven op 10-02-2004 in Welberg [bron: D-links 8.4]. Geertruida trouwde, 34 jaar oud, op 27-05-1955 met **Johannes Kil [QuMa0034405]**, 38 jaar oud. Johannes is geboren op 30-05-1916 in Steenbergen, zoon van Jacobus (Koos) Kil [QuMa0034404] en Adriana Cornelia (Kee) van der Weegen [Quma0070805]. Van de geboorte is aangifte gedaan op 31-05-1916 [bron: akte 116]. Johannes is overleden op 09-01-2007 in Steenbergen, 90 jaar oud. Hij is begraven op 13-01-2007 in Welberg.

VI-hy Antonia Maria (Toke) Schoonen [QuMa0037204] is geboren op 21-04-1923 in Steenbergen, dochter van Paulus Schoonen [QuMa0037203] (zie V-cd) en Joanna Luijkx [Quma0063204]. Toke is overleden op 04-01-2005 in Roosendaal, 81 jaar oud. Zij is begraven op 08-01-2005 in Welberg [bron: E-links 8.2]. Toke trouwde met **Lambertus Johannes (Bart) van Beers [QuMa0495209]**. Bart is geboren op 08-03-1917 in Steenbergen, zoon van Andries van Beers [QuMa0495208] en Maria Petronella Barbara Dirne. Bart is overleden op 19-07-2006 in Steenbergen, 89 jaar oud. Hij is begraven op 25-07-2006 in Welberg.

Kinderen van Toke en Bart:

1 Maria Johanna van Beers [QuMa0037205], geboren op 31-03-1944 in Steenbergen. Maria is overleden op 13-04-1944 in Steenbergen, 13 dagen oud.
2 Paulina Maria van Beers [QuMa0037205], geboren op 31-03-1944 in Steenbergen. Paulina is overleden op 14-04-1944 in Steenbergen, 14 dagen oud.

VI-hz Joanna Philomena Jonkers [Quma0074405] is geboren op 24-11-1895 in Halsteren, dochter van Cornelis Petrus Jonkers [Quma0074404] (zie V-ce) en Johanna Catharina Beijaarts [Quma0244806]. Van de geboorte is aangifte gedaan [bron: akte 86]. Joanna is overleden op 19-02-1952 in Bergen op Zoom, 56 jaar oud. Zij is begraven in Halsteren. Joanna trouwde, 19 jaar oud, op 28-10-1915 in Halsteren [bron: akte 17] met **Jacobus Maria Alphonsus Fredericus de Leeuw**, 26 jaar oud. Jacobus is geboren op 05-06-1889 in Halsteren, zoon van Fredericus Antonius Jacobus de Leeuw en Catharina Francisca Elisabeth Verdussen. Van de geboorte is aangifte gedaan [bron: akte 43]. Jacobus is overleden op 06-12-1966 in Halsteren, 77 jaar oud. Hij is begraven in Halsteren [bron: A-232].

Kinderen van Joanna en Jacobus:

1 Catharina Johanna (Toos) de Leeuw [Quma0074406], geboren op 11-03-1916 in Halsteren. Volgt VII-hh.
2 Cornelis Fredericus Marinus de Leeuw [Quma0074406], geboren op 18-02-1924 in Halsteren. Volgt VII-hi.

VI-ia Philomena Cornelia Johanna Jonkers [Quma0074405] is geboren op 02-08-1900 in Halsteren, dochter van Cornelis Petrus Jonkers [Quma0074404] (zie V-ce) en Johanna Catharina Beijaarts [Quma0244806]. Van de geboorte is aangifte gedaan [bron: akte 60]. Philomena is overleden op 23-10-1984 in Bergen op Zoom, 84 jaar oud. Zij is begraven op 27-10-1984 in Bergen op Zoom. Philomena trouwde, 27 jaar oud, op 15-09-1927 in Halsteren met **Adrianus Petrus Bakx [Quma0067006]**, 32 jaar oud. Adrianus is geboren op 20-08-1895 in Halsteren, zoon van Petrus Bakx [Quma0067005] en Maria Boerkamp. Adrianus is overleden op 10-11-1951 in Bergen op Zoom, 56 jaar oud.

Kinderen van Philomena en Adrianus:

1 Maria Johanna Bakx [Quma0067007], geboren op 26-10-1930 in Halsteren. Volgt VII-hj.
2 Petrus Cornelis Johannes Bakx [Quma0067007], geboren op 23-10-1933 in Halsteren. Petrus is overleden op 24-10-1933 in Halsteren, 1 dag oud.
3 Petrus Marinus Antonius Bakx [Quma0067007], geboren op 21-12-1934 in Halsteren. Volgt VII-hk.
4 Johanna Maria Bakx [Quma0067007], geboren op 07-09-1936 in Halsteren. Volgt VII-hl.

VI-ib Johanna Cornelia Maria Jonkers [Quma0074405] is geboren op 18-09-1902 in Halsteren, dochter van Cornelis Petrus Jonkers [Quma0074404] (zie V-ce) en Johanna Catharina Beijaarts [Quma0244806]. Van de geboorte is aangifte gedaan [bron: akte 100]. Johanna is overleden op 09-11-1985 in Halsteren St. Elizabeth, 83 jaar oud. Johanna trouwde, 25 jaar oud, op 09-08-1928 in Halsteren met **Johannes Adrianus Antonius van den Bergh [Quma0244207 watersnood]**, 25 jaar oud. Johannes is geboren op 11-02-1903 in Halsteren, zoon van Aloijsius Jacobus Johannes van den Bergh [Quma0247606] en Adriana Maria Catharina Schetters [Quma0244206]. Van de geboorte is aangifte gedaan [bron: akte 11]. Johannes is overleden op 01-02-1953 in Halsteren, 49 jaar oud (oorzaak: watersnoodramp (reddingswerker)) [bron: Akte 48]. Van het overlijden is aangifte gedaan [bron: akte 4].

Beroep:
hoofdopzichter

Kinderen van Johanna en Johannes:

1 Aloijsius Johannes Adrianus Cornelis van den Bergh [Quma0074406], geboren op 07-06-1929 in Halsteren. Volgt VII-hm.
2 Petronella Johanna van den Bergh [Quma0074406], geboren op 27-10-1930 in Halsteren. Volgt VII-hn.
3 Johanna Cornelia Petronella van den Bergh [Quma0074406], geboren op 09-02-1935 in Halsteren. Volgt VII-ho.

VI-ic Marinus Josephus Cornelius Jonkers [Quma0074405] is geboren op 02-07-1905 in Halsteren, zoon van Cornelis Petrus Jonkers [Quma0074404] (zie V-ce) en Johanna Catharina Beijaarts [Quma0244806]. Marinus is overleden op 12-05-1940 in Dordrecht, 34 jaar oud. Marinus trouwde, 28 jaar oud, op 31-08-1933 in Halsteren [bron: akte 32] met **Helena van Osta [Quma0061005]**, 24 jaar oud. Helena is geboren op 15-01-1909 in Halsteren, dochter van Cornelis van Osta [Quma0061004 watersnood] en Maria Elizabet Stoffels [Quma0086405]. Helena is overleden op 10-02-1976 in Halsteren, 67 jaar oud. Helena trouwde later na 1940 met Johannes van Overveld [Quma0041005] (1905-1960).

Kind van Marinus en Helena:

1 Maria Jonkers [Quma0061006], geboren op 09-06-1939 in Halsteren. Volgt VII-hp.

VI-id Josephus Franciscus Jonkers [Quma0074405] is geboren op 22-07-1907 in Halsteren, zoon van Cornelis Petrus Jonkers [Quma0074404] (zie V-ce) en Johanna Catharina Beijaarts [Quma0244806]. Josephus is overleden op 15-08-1973 in Bergen op Zoom, 66 jaar oud.

Beroep:
Uitvoerder

Josephus trouwde, 25 jaar oud, op 23-11-1932 in Halsteren met **Suzanna Maria Stok [QuMa0020804]**, 24 jaar oud. Suzanna is geboren op 25-06-1908 in Halsteren, dochter van Jacobus Stok [QuMa0033404] en Johanna Goossens [QuMa0020803]. Suzanna is overleden op 28-03-1988 in Bergen op Zoom, 79 jaar oud. Zij is begraven op 30-03-1988 in Bergen op Zoom.

Kinderen van Josephus en Suzanna:

1 Johanna Cornelia Maria (Joke) Jonkers [QuMa0020805], geboren op 09-06-1933 in Halsteren. Volgt VII-hq.
2 Cornelis Jacobus Franciscus Jonkers [QuMa0020805], geboren op 12-09-1935 in Halsteren. Volgt VII-hr.

VI-ie Lucia Allegonda Maria Jonkers [Quma0074405] is geboren op 31-12-1908 in Halsteren, dochter van Cornelis Petrus Jonkers [Quma0074404] (zie V-ce) en Johanna Catharina Beijaarts [Quma0244806]. Van de geboorte is aangifte gedaan [bron: akte 1]. Lucia is overleden op 23-04-1999 in Halsteren, 90 jaar oud. Zij is begraven op 27-04-1999 in Bergen op Zoom. Lucia trouwde, 25 jaar oud, op 19-04-1934 in Halsteren met **Martinus Jacobus Marie van Geel [QuMa0130407]**, 28 jaar oud. Martinus is geboren op 15-08-1905 in Halsteren, zoon van Johannes van Geel en Adriana Cornelia de Boeck [QuMa0130406]. Martinus is overleden op 09-01-1989 in Bergen op Zoom, 83 jaar oud. Hij is begraven op 12-01-1989 in Halsteren.

Kinderen van Lucia en Martinus:

1 Marinus Cornelis Maria van Geel [Quma0074406], geboren op 24-11-1940 in Halsteren. Volgt VII-hs.
2 Johannes Cornelis Marinus van Geel [QuMa0130408], geboren op 23-09-1943 in Halsteren. Johannes is overleden op 23-01-1945 in Halsteren, 1 jaar oud.
3 Cornelia Adriana Johanna van Geel [QuMa0130408], geboren op 03-11-1944 in Halsteren. Cornelia is overleden op 08-02-1945 in Bergen op Zoom, 3 maanden oud.

VI-if Petrus Michael Jacobus Jonkers [Quma0074405] is geboren op 12-01-1911 in Halsteren, zoon van Cornelis Petrus Jonkers [Quma0074404] (zie V-ce) en Johanna Catharina Beijaarts [Quma0244806]. Petrus is overleden op 21-06-1982, 71 jaar oud. Petrus trouwde met **Johanna Cornelia Stok [QuMa0020805]**. Johanna is geboren op 18-02-1915 in Halsteren, dochter van Johannes Baptist Stok [QuMa0020804] en Joanna

Geers. Van de geboorte is aangifte gedaan [bron: akte 27]. Johanna is overleden op 03-03-2008 in Kalmthout, 93 jaar oud. Zij is begraven in Bergen op Zoom.

Kind van Petrus en Johanna:

1 Johanna Cornelia Catharina (Ans) Jonkers [QuMa0020806], geboren in 1937. Volgt VII-ht.

VI-ig Wilhelmina Johanna van Riet [Quma0074405] is geboren op 27-03-1891 in Halsteren, dochter van Antonius van Riet [QuMa0310205] en Cornelia Johanna Gertruda Jonkers [Quma0074404] (zie V-cf). Van de geboorte is aangifte gedaan [bron: akte 18]. Wilhelmina is overleden op 03-08-1972 in Lepelstraat, 81 jaar oud. Wilhelmina trouwde, 25 jaar oud, op 22-05-1916 in Halsteren met **Christianus Heijnen [Quma0061804]**, 34 jaar oud. Christianus is geboren op 19-08-1881 in Wouw, zoon van Cornelis Heijnen [Quma0061803] en Maria van Son [Quma0076204]. Van de geboorte is aangifte gedaan [bron: akte 77]. Christianus is overleden op 08-01-1959 in Lepelstraat, 77 jaar oud.

Kinderen van Wilhelmina en Christianus:

1 Cornelis Heijnen [Quma0061805], geboren op 22-08-1920 in Halsteren.
2 Antonius Johannes Marinus Heijnen [Quma0061805], geboren op 26-07-1922 in Halsteren.
3 Maria Cornelia Johanna Heijnen [Quma0061805], geboren op 18-11-1923 in Halsteren.
4 Cornelia Johanna Maria Francisca Heijnen [Quma0061805], geboren op 04-05-1925 in Halsteren. Volgt VII-hu.

VI-ih Henricus Marinus van Riet [Quma0074405] is geboren op 29-06-1892 in Halsteren, zoon van Antonius van Riet [QuMa0310205] en Cornelia Johanna Gertruda Jonkers [Quma0074404] (zie V-cf). Van de geboorte is aangifte gedaan [bron: akte 34]. Henricus is overleden op 08-11-1970 in Halsteren, 78 jaar oud. Hij is begraven in Halsteren [bron: F-249]. Henricus trouwde met **Maria Everdina Buijk**. Maria is geboren op 03-11-1892 in Halsteren. Maria is overleden op 09-02-1975 in Ossendrecht, 82 jaar oud. Zij is begraven in Halsteren.

VI-ii Johanna Paulina van Riet [Quma0074405] is geboren op 07-06-1899 in Halsteren, dochter van Antonius van Riet [QuMa0310205] en Cornelia Johanna Gertruda Jonkers [Quma0074404] (zie V-cf). Johanna is overleden op 26-03-1985 in Halsteren, 85 jaar oud. Zij is begraven op 30-03-1985 in Breda. Johanna trouwde met **Johannis Adriaan van Oeffelen [QuMa0032205]**. Johannis is geboren op 06-09-1895 in Tholen, zoon van Cornelis van Oeffelen en Anna Catharina de Leeuw [QuMa0032204]. Van de geboorte is aangifte gedaan [bron: akte 72]. Johannis is overleden op 05-03-1989 in Bergen op Zoom, 93 jaar oud. Hij is begraven op 09-03-1989 in Breda.

Kinderen van Johanna en Johannis:

1 G.J. van Oeffelen [QuMa0032206], geboren in 1922. Volgt VII-hv.
2 Catharina Anna van Oeffelen [QuMa0032206], geboren op 29-11-1926 in Halsteren. Volgt VII-hw.
3 Cornelia Jacoba van Oeffelen [QuMa0032206], geboren op 20-10-1929. Volgt VII-hx.

VI-ij Henricus Adrianus van Riet [Quma0074405] is geboren op 07-06-1899 in Halsteren, zoon van Antonius van Riet [QuMa0310205] en Cornelia Johanna Gertruda Jonkers [Quma0074404] (zie V-cf). Henricus is overleden op 19-02-1968 in Bergen op Zoom A.B.G., 68 jaar oud. Hij is begraven in Halsteren. Henricus begon een relatie met **Johanna Dierckxsens**. Johanna is geboren in 1899.

VI-ik Wilhelmina van Riet [Quma0074405] is geboren op 25-11-1902 in Halsteren, dochter van Antonius van Riet [QuMa0310205] en Cornelia Johanna Gertruda Jonkers [Quma0074404] (zie V-cf). Wilhelmina is overleden op 15-12-1989 in Bergen op Zoom, 87 jaar oud. Zij is begraven op 19-12-1989 in Halsteren. Wilhelmina trouwde met **Johannes Paulus [Quma0042405]**. Johannes is geboren op 01-03-1903 in Halsteren, zoon van Joannes Paulus [QuMa0349408] en Anna Cornelia de Keijzer [Quma0042404]. Johannes is overleden op 24-02-1981 in Halsteren, 77 jaar oud. Hij is begraven op 27-02-1981 in Halsteren [bron: Id-16].

Kinderen van Wilhelmina en Johannes:

1 Johanna Paulus [Quma0042406], geboren in 1925. Volgt VII-hy.
2 Johannes Paulus [Quma0042406], geboren in 1929. Volgt VII-hz.
3 Hendrikus M. Paulus [Quma0042406], geboren in 1931. Volgt VII-ia.

VI-il Jacoba Catharina Jonkers [Quma0068007] is geboren op 02-06-1914 in Wouw, dochter van Jacobus Jonkers [Quma0074404] (zie V-ci) en Wilhelmina Aldegonda van Eekelen [Quma0068006]. Jacoba trouwde, 24 jaar oud, op 30-06-1938 in Wouw met **Johannes Brands [Quma0062205]**, 27 jaar oud. Johannes is geboren op 08-04-1911 in Steenbergen, zoon van Johannes (Jan) Brands [Quma0242206] en Maria Catharina van den Berg [Quma0062204].

VI-im Machiel Franciscus Petrus Cornelis Jonkers [Quma0068007] is geboren op 20-01-1920 in Wouwse Plantage, zoon van Jacobus Jonkers [Quma0074404] (zie V-ci) en Wilhelmina Aldegonda van Eekelen [Quma0068006]. Machiel is overleden op 11-01-1958 in Roosendaal, 37 jaar oud. Hij is begraven op 15-01-1958 in Roosendaal. Machiel trouwde, 25 jaar oud, op 17-05-1945 in Wouw met **Adriana Jacoba Valkenburg [QuMa0131107]**, 26 jaar oud. Adriana is geboren op 28-02-1919 in Wouw, dochter van Antonius Valkenburg [QuMa0131106] en Johanna Nuijten [QuMa0313208].

VI-in Adrianus Jacobus Schrauwen [Quma0074405] is geboren op 06-06-1887 in Roosendaal, zoon van Franciscus Schrauwen [Quma0158805] en Cornelia Bierstekers [Quma0074404] (zie V-cj). Van de geboorte is aangifte gedaan [bron: akte 155]. Adrianus trouwde, 23 jaar oud, op 03-10-1910 in Roosendaal met **Johanna Buurmans [Quma0062405]**, 20 jaar oud. Johanna is geboren op 31-01-1890 in Roosendaal, dochter van Jacobus Bernardus Buurmans [Quma0062404] en Maria Meeuwis [Quma0078304].

Kind van Adrianus en Johanna:

1 Jacobus Antonius Schrauwen [Quma0062406], geboren op 01-05-1920 in Roosendaal. Jacobus is overleden op 26-07-1920 in Roosendaal, 2 maanden oud.

VI-io Jacobus Schrauwen [Quma0074405] is geboren op 02-12-1889 in Roosendaal, zoon van Franciscus Schrauwen [Quma0158805] en Cornelia Bierstekers

[Quma0074404] (zie V-cj). Van de geboorte is aangifte gedaan [bron: akte 404]. Jacobus trouwde, 22 jaar oud, op 16-01-1912 in Roosendaal [bron: akte 10] met **Dimphna Mathijssen**, 23 jaar oud. Dimphna is geboren op 21-02-1888 in Roosendaal, dochter van Wilhelmus Cornelis Mathijssen en Anna van Dorst.

VI-ip Maria Schrauwen [Quma0074405] is geboren op 21-10-1894 in Roosendaal & Nispen, dochter van Franciscus Schrauwen [Quma0158805] en Cornelia Bierstekers [Quma0074404] (zie V-cj). Van de geboorte is aangifte gedaan [bron: akte 377]. Maria:
(1) trouwde, 19 jaar oud, op 25-11-1913 in Roosendaal & Nispen [bron: akte 127] met **Hendrikus Josephus Lambrechts**, 27 jaar oud. Hendrikus is geboren op 20-04-1886 in Zundert, zoon van Marijn Lambrechts en Anna Maria Krijnen. Van de geboorte is aangifte gedaan [bron: akte 35].
(2) trouwde, 37 jaar oud, op 30-08-1932 in Roosendaal [bron: akte 86] met **Cornelis Hellemons [Quma0124006]**, 46 jaar oud. Cornelis is geboren op 21-02-1886 in Roosendaal, zoon van Cornelis Hellemons [QuMa0124005] en Johanna Vegers [QuMa0171805]. Van de geboorte is aangifte gedaan [bron: akte 50].

Kind van Maria en Cornelis:

1 Johanna Cornelia Josepha Hellemons [Quma0074406], geboren op 24-11-1933 in Roosendaal. Johanna is overleden.

VI-iq Antonius Schrauwen [Quma0074405] is geboren op 20-05-1897 in Roosendaal & Nispen, zoon van Franciscus Schrauwen [Quma0158805] en Cornelia Bierstekers [Quma0074404] (zie V-cj). Van de geboorte is aangifte gedaan [bron: akte 197]. Antonius is overleden op 10-10-1954 in Roosendaal & Nispen, 57 jaar oud. Van het overlijden is aangifte gedaan [bron: akte 223]. Antonius trouwde, 23 jaar oud, op 09-09-1920 in Bergen op Zoom met **Cornelia Johanna van de Meeren**, 24 of 25 jaar oud. Cornelia is geboren in 1895 in Bergen op Zoom, dochter van Petrus Johannes van de Meeren en Pieternella Dronkers.

VI-ir Elisabeth Schrauwen [Quma0074405] is geboren op 29-05-1900 in Roosendaal & Nispen, dochter van Franciscus Schrauwen [Quma0158805] en Cornelia Bierstekers [Quma0074404] (zie V-cj). Van de geboorte is aangifte gedaan [bron: Akte 225]. Elisabeth is overleden op 08-11-1928 in Bergen op Zoom, 28 jaar oud. Van het overlijden is aangifte gedaan [bron: akte 217]. Elisabeth trouwde, 20 jaar oud, op 04-01-1921 in Roosendaal & Nispen [bron: akte 1] met **Johannes Baptist Jaspers**, 20 jaar oud. Johannes is geboren op 12-09-1900 in Roosendaal, zoon van Adrianus Jaspers en Adriana Cornelia Panen. Van de geboorte is aangifte gedaan [bron: akte 368]. Johannes is overleden op 06-06-1975 in Bergen op Zoom Lievensberg ziekenhuis, 74 jaar oud. Hij is begraven op 10-06-1975 in Hoogerheide. Johannes trouwde later op 23-01-1929 in Woensdrecht [bron: akte 4] met Johanna Plompen [Quma0042404] (1898-1985).

VI-is Anna Maria van Dongen [QuMa0011602] is geboren op 01-09-1886 in Roosendaal & Nispen, dochter van Petrus Franciscus van Dongen [QuMa0011601] en Elisabeth Bierstekers [Quma0074404] (zie V-cm). Anna is overleden op 23-10-1934 in Schiedam, 48 jaar oud. Anna trouwde, 20 jaar oud, op 03-01-1907 in Wouw met **Cornelis Machielse [Quma0088005]**, 19 jaar oud. Cornelis is geboren op 16-02-1887 in Wouw, zoon van Adrianus Machielsen [Quma0088004] en Maria Antonetta van den Brand [QuMa0144205]. Cornelis is overleden op 19-11-1979 in Roosendaal, 92 jaar oud. Cornelis trouwde later op 17-05-1921 in Roosendaal & Nispen met Antonia Oerlemans [QuMa0018204] (geb. 1901). Dit huwelijk werd ontbonden op 21-03-1951 in Roosendaal.

Kinderen van Anna en Cornelis:

1 Adrianus Machielse [QuMa0011603], geboren op 01-03-1907 in Wouw. Volgt VII-ib.
2 Petrus Marinus Machielsen [QuMa0011603], geboren op 03-08-1908 in Wouw. Volgt VII-ic.
3 Maria Cornelia Machielse [QuMa0011603], geboren op 25-11-1911 in Wouw. Volgt VII-id.
4 Antonius Franciscus Machielse [QuMa0011603], geboren op 26-05-1913 in Wouw.

VI-it Adrianus van Dongen [QuMa0011602] is geboren op 06-08-1889 in Roosendaal, zoon van Petrus Franciscus van Dongen [QuMa0011601] en Elisabeth Bierstekers [Quma0074404] (zie V-cm). Adrianus is overleden op 09-06-1966 in Roosendaal, 76 jaar oud. Adrianus trouwde, 25 jaar oud, op 20-08-1914 in Wouw met **Cornelia van Meel [QuMa0043806]**, 20 jaar oud. Cornelia is geboren op 23-04-1894 in Wouw, dochter van Johannes van Meel [QuMa0043805] en Anna Janssen. Cornelia is overleden op 13-01-1939 in Roosendaal, 44 jaar oud. Zij is begraven op 16-01-1939 in Roosendaal.

Kinderen van Adrianus en Cornelia:

1 Petrus Johannes van Dongen [QuMa0011603], geboren op 19-04-1915 in Wouw. Petrus is overleden op 22-04-1915 in Wouw, 3 dagen oud.
2 Anna van Dongen [QuMa0011603], geboren op 09-12-1917 in Wouw.

VI-iu Johanna van Dongen [QuMa0011602] is geboren op 03-05-1892 in Wouw, dochter van Petrus Franciscus van Dongen [QuMa0011601] en Elisabeth Bierstekers [Quma0074404] (zie V-cm). Johanna is overleden op 07-10-1950 in Rilland Bath, 58 jaar oud. Johanna trouwde, 18 jaar oud, op 16-02-1911 in Wouw met **Cornelis Moerbeek [Quma0085404]**, 25 jaar oud. Cornelis is geboren op 27-09-1885 in Halsteren, zoon van Jacobus Moerbeek [Quma0086405] en Johanna Beckx [Quma0085403].

Kinderen van Johanna en Cornelis:

1 Jacobus Petrus Johannes Moerbeek [QuMa0011603], geboren op 13-05-1911 in Roosendaal. Volgt VII-ie.
2 Petrus Johannes Moerbeek [QuMa0011603], geboren op 15-01-1913 in Roosendaal. Petrus is overleden op 16-01-1913 in Roosendaal, 1 dag oud.
3 Elisabeth Johanna Cornelia Moerbeek [QuMa0011603], geboren op 05-03-1914 in Halsteren. Elisabeth is overleden op 24-04-1914 in Halsteren, 1 maand oud.
4 Doodgeboren Dochter Moerbeek [QuMa0011603], levenloos geboren dochter, geboren op 16-03-1915 in Halsteren.
5 Doodgeboren Zoon Moerbeek [QuMa0011603], levenloos geboren zoon, geboren op 16-03-1915 in Halsteren.
6 Johannes Moerbeek [QuMa0011603], geboren op 26-12-1916 in Halsteren.
7 Lambertus Cornelis Leonardus Moerbeek [QuMa0011603], geboren op 20-12-1919 in Halsteren. Lambertus is overleden op 22-03-1920 in Halsteren, 3 maanden oud.
8 Elisabeth Johanna Maria Moerbeek [QuMa0011603], geboren op 03-05-1921 in Halsteren.

9 Lambertus Cornelis Leonardus Moerbeek [QuMa0011603], geboren op 28-05-1922 in Halsteren.
10 Petrus Johannes Cornelis Moerbeek [QuMa0011603], geboren op 02-07-1925 in Halsteren.
11 Wilhelmus Johannes Moerbeek [QuMa0011603], geboren op 21-12-1927 in Bergen op Zoom.

VI-iv Adriana van Dongen [QuMa0011602] is geboren op 04-01-1897 in Wouw, dochter van Petrus Franciscus van Dongen [QuMa0011601] en Elisabeth Bierstekers [Quma0074404] (zie V-cm). Adriana is overleden op 29-06-1935 in Wouw, 38 jaar oud. Adriana trouwde, 19 jaar oud, op 31-05-1916 in Wouw met **Petrus Heijnen [Quma0077106]**, 20 jaar oud. Petrus is geboren op 16-11-1895 in Roosendaal & Nispen, zoon van Waltherus Heijnen [Quma0078604] en Anna Catharina Rommens [Quma0077105]. Petrus is overleden op 08-03-1950 in Roosendaal & Nispen, 54 jaar oud. Petrus trouwde later op 25-02-1941 in Roosendaal & Nispen [bron: akte 31] met Antonia Johanna Dimphna Dorst [Quma0077107] (geb. 1915).

Kinderen van Adriana en Petrus:

1 Petrus Franciscus Heijnen [QuMa0011603], geboren op 27-03-1918 in Roosendaal. Volgt VII-if.
2 Waltherus Marinus Heijnen [QuMa0011603], geboren op 31-05-1920 in Wouw.
3 Elisabeth Anna Cornelia Heijnen [QuMa0011603], geboren op 25-10-1922 in Wouw. Volgt VII-ig.
4 Cornelis Wilhelmus Heijnen [QuMa0011603], geboren op 28-06-1925 in Wouw. Volgt VII-ih.
5 Doodgeboren Zoon Heijnen [QuMa0011603], levenloos geboren zoon, geboren op 19-04-1927 in Wouw.

VI-iw Cornelis van Dongen [QuMa0011602] is geboren op 16-01-1899 in Wouw, zoon van Petrus Franciscus van Dongen [QuMa0011601] en Elisabeth Bierstekers [Quma0074404] (zie V-cm). Cornelis is overleden op 19-05-1975 in Roosendaal & Nispen, 76 jaar oud. Cornelis trouwde, 21 jaar oud, op 02-12-1920 in Wouw met **Pieternella de Jong [QuMa0018204]**, 23 jaar oud. Pieternella is geboren op 16-10-1897 in Steenbergen, dochter van Pieter de Jong [Quma0060404] en Dimphna van Etten [QuMa0018203]. Pieternella is overleden op 08-06-1977 in Roosendaal & Nispen, 79 jaar oud.

Kinderen van Cornelis en Pieternella:

1 Petrus Leonardus van Dongen [QuMa0011603], geboren op 22-04-1921 in Wouw. Volgt VII-ii.
2 Dimphna Wilhelmina van Dongen [QuMa0011603], geboren op 27-12-1928 in Wouw.

VI-ix Franciscus van Dongen [QuMa0011602] is geboren op 18-12-1900 in Wouw, zoon van Petrus Franciscus van Dongen [QuMa0011601] en Elisabeth Bierstekers [Quma0074404] (zie V-cm). Franciscus is overleden op 02-08-1971 in Wouw, 70 jaar oud. Franciscus trouwde, 21 jaar oud, op 29-05-1922 in Bergen op Zoom met **Johanna Maria Elsackers [Quma0064406]**, 21 jaar oud. Johanna is geboren op 09-11-1900 in

Wiedorf, dochter van Petrus Elsackers [Quma0064405] en Johanna Matheusen [QuMa0281406]. Johanna is overleden op 04-08-1988 in Roosendaal, 87 jaar oud.

VI-iy Jacobus van Dongen [QuMa0011602] is geboren op 16-04-1902 in Wouw, zoon van Petrus Franciscus van Dongen [QuMa0011601] en Elisabeth Bierstekers [Quma0074404] (zie V-cm). Jacobus trouwde, 18 jaar oud, op 09-12-1920 in Schiedam met **Johanna Catharina Wijzenbroek**, 16 jaar oud. Johanna is geboren op 19-01-1904 in Schiedam. Johanna is overleden op 18-11-1958 in Schiedam, 54 jaar oud.

Kinderen van Jacobus en Johanna:

1 Elisabeth van Dongen [QuMa0011603], geboren op 26-12-1920 in Roosendaal. Elisabeth is overleden op 11-01-1926 in Schiedam, 5 jaar oud.
2 Johannes Marie Petrus Franciscus van Dongen [QuMa0011603], geboren op 05-09-1923 in Roosendaal. Johannes is overleden op 20-09-1934 in Schiedam, 11 jaar oud.
3 Petrus Franciscus van Dongen [QuMa0011603], geboren in 03-1927 in Schiedam. Petrus is overleden op 10-12-1927 in Schiedam, 9 maanden oud.
4 Petrus Franciscus van Dongen [QuMa0011603], geboren in 05-1928 in Schiedam. Petrus is overleden op 15-11-1928 in Schiedam, 6 maanden oud.

VI-iz Helena Maria van Dongen [QuMa0011602] is geboren op 22-06-1904 in Wouw, dochter van Petrus Franciscus van Dongen [QuMa0011601] en Elisabeth Bierstekers [Quma0074404] (zie V-cm). Helena trouwde, 21 jaar oud, op 24-06-1925 in Rotterdam met **Abraham Jacob van der Valk**, 18 jaar oud. Abraham is geboren op 30-06-1906 in Rotterdam.

VI-ja Maria Elisabeth Adriana van Dongen [QuMa0011602] is geboren op 20-06-1909 in Wouw, dochter van Petrus Franciscus van Dongen [QuMa0011601] en Elisabeth Bierstekers [Quma0074404] (zie V-cm). Maria is overleden op 12-02-1991 in Wouw, 81 jaar oud. Maria:
(1) trouwde, 21 jaar oud, op 14-10-1930 in Roosendaal met **Adrianus de Jong [QuMa0018204]**, 26 jaar oud. Adrianus is geboren op 13-08-1904 in Steenbergen, zoon van Pieter de Jong [Quma0060404] en Dimphna van Etten [QuMa0018203]. Adrianus is overleden op 18-03-1950 in Roosendaal, 45 jaar oud.
(2) trouwde, minstens 41 jaar oud, na 1950 met **Marinus de Rooij**, minstens 46 jaar oud. Marinus is geboren op 16-09-1904 in Hoeven, zoon van Adrianus Marinus de Rooij en Dimphna van den Benpt. Marinus is overleden op 21-03-1990 in Roosendaal, 85 jaar oud.

Kinderen van Maria en Adrianus:

1 Dimphna Petronella Cornelis de Jong [QuMa0011603], geboren op 29-08-1931 in Ginneken & Bavel.
2 Lambertus Johannes Adriana de Jong [QuMa0011603], geboren op 20-08-1935 in Teteringen.

VI-jb Johannes Petrus Cornelis van Dongen [QuMa0011602] is geboren op 21-11-1912 in Wouw, zoon van Petrus Franciscus van Dongen [QuMa0011601] en Elisabeth Bierstekers [Quma0074404] (zie V-cm). Johannes trouwde, 23 jaar oud, op 13-05-1936 in Rotterdam met **Jacoba Cornelia Hertogs [QuMa0146206]**, 22 jaar oud. Jacoba is geboren op 07-04-1914 in Roosendaal, dochter van Petrus Johannes Hertogs

[QuMa0146205] en Anna Maria Laros. Van de geboorte is aangifte gedaan [bron: akte 146].

VI-jc Gerardus Johannes Renkels [Quma0074405] is geboren op 27-12-1901 in Roosendaal, zoon van Reinier Renkels [Quma0074404] (zie V-cn) en Antonia Petronella Maas [Quma0087405]. Gerardus trouwde, 23 jaar oud, op 05-05-1925 in Roosendaal met **Isabella Maria Nijssen [QuMa0034805]**, 19 of 20 jaar oud. Isabella is geboren in 1905 in Roosendaal, dochter van Johannes Nijssen [QuMa0154804] en Helena Bastiaansen [QuMa0034804].

VI-jd Johanna Wilhelmina Helena Renkels [Quma0074405] is geboren op 08-11-1907 in Roosendaal, dochter van Reinier Renkels [Quma0074404] (zie V-cn) en Antonia Petronella Maas [Quma0087405]. Johanna is overleden op 18-05-1934 in Roosendaal, 26 jaar oud. Johanna trouwde, 25 jaar oud, op 07-02-1933 in Roosendaal & Nispen [bron: akte 15] met **Adrianus Jaspers**, 21 of 22 jaar oud. Adrianus is geboren in 1911 in Roosendaal, dochter van Gerardus Jaspers en Adriana Jaspers.

VI-je Hendrikus Renkels [Quma0074405] is geboren op 12-04-1916 in Roosendaal, zoon van Reinier Renkels [Quma0074404] (zie V-cn) en Antonia Petronella Maas [Quma0087405]. Hendrikus trouwde met **Antonia Petronella Brouwers**. Antonia is geboren in 1913. Antonia is overleden op 18-06-2001 in Roosendaal, 87 of 88 jaar oud. Zij is begraven op 21-06-2001 in Bergen op Zoom.

VI-jf Adriana Hoeks [Quma0074405] is geboren op 02-02-1889 in Ossendrecht, dochter van Marinus Hoeks [Quma0074404] (zie V-co) en Sophia Catharina Konings [QuMa0162806]. Adriana is overleden op 19-07-1959 in Ossendrecht, 70 jaar oud. Adriana trouwde, 20 jaar oud, op 05-01-1910 in Ossendrecht [bron: Akte 2] met **Petrus Johannes Paulus Buijsen [Quma0042404]**, 22 jaar oud. Petrus is geboren op 04-11-1887 in Woensdrecht, zoon van Petrus Buijsen [QuMa0161606] en Johanna Catharina Bogers [Quma0042403]. Van de geboorte is aangifte gedaan [bron: akte 75]. Petrus is overleden op 24-03-1970 in Ossendrecht, 82 jaar oud.

Kinderen van Adriana en Petrus:

1 Petrus Johannes Paulus Buijsen [Quma0042405], geboren op 29-09-1912 in Ossendrecht. Volgt VII-ij.
2 Catharina Marinus Buijsen [Quma0042405], geboren op 27-04-1914 in Ossendrecht. Catharina is overleden op 05-01-1982 in Bergen op Zoom, 67 jaar oud.
3 Elisabeth Buijsen [Quma0042405], geboren op 21-07-1915 in Ossendrecht. Volgt VII-ik.
4 Petrus Franciscus Buijsen [Quma0042405], geboren op 02-05-1918 in Ossendrecht. Volgt VII-il.
5 Johanna Alphonsa Buijsen [Quma0042405], geboren op 22-02-1926 in Ossendrecht. Johanna is overleden op 12-07-1984 in Ossendrecht, 58 jaar oud.

VI-jg Petrus Josephus Hoeks [Quma0074405] is geboren op 04-11-1894 in Ossendrecht, zoon van Marinus Hoeks [Quma0074404] (zie V-co) en Sophia Catharina Konings [QuMa0162806]. Petrus:
(1) trouwde, 26 jaar oud, op 07-10-1921 in Woensdrecht [bron: akte 28] met **Paulina Catharina Feijen**, 20 jaar oud. Paulina is geboren op 24-10-1900 in Woensdrecht, dochter van Jan Francies Feijen en Maria Louisa Maas. Paulina is overleden op 27-04-1929 in Sittard, 28 jaar oud. Van het overlijden is aangifte gedaan [bron: akte 108].

(2) trouwde, 34 jaar oud, op 12-09-1929 in Ossendrecht [bron: Akte 25] met **Elizabella Johanna Lijs [Quma0083407]**, 31 jaar oud. Elizabella is geboren op 10-07-1898 in Stellendam, dochter van Martinus Lijs en Maria Anna de Wit [Quma0083406]. Elizabella is weduwe van Petrus Franciscus Sebrechts (1896-1928), met wie zij trouwde op 06-04-1920 in Ossendrecht [bron: akte 9].

VI-jh Petrus Johannes Franciscus Hoeks [Quma0074405] is geboren op 27-08-1896 in Ossendrecht, zoon van Marinus Hoeks [Quma0074404] (zie V-co) en Sophia Catharina Konings [QuMa0162806]. Van de geboorte is aangifte gedaan [bron: akte 46]. Petrus trouwde, 24 jaar oud, op 22-09-1920 in Ossendrecht [bron: Akte 22] met **Maria Isabella Musters [QuMa0297607]**, 19 jaar oud. Maria is geboren op 27-09-1900 in Ossendrecht, dochter van Josephus Musters [QuMa0297606] en Johanna Catharina Cornelissens. Van de geboorte is aangifte gedaan [bron: akte 66]. Maria is overleden op 15-05-1982 in Hoogerheide, 81 jaar oud.

Kind van Petrus en Maria:

1 Anna Cornelia Josepha (Corrie) Hoeks [Quma0074406], geboren op 15-06-1924 in Ossendrecht. Volgt VII-im.

VI-ji Alphonsus Cornelis Hoeks [Quma0074405] is geboren op 19-04-1903 in Ossendrecht, zoon van Marinus Hoeks [Quma0074404] (zie V-co) en Sophia Catharina Konings [QuMa0162806]. Van de geboorte is aangifte gedaan [bron: Akte 22]. Alphonsus trouwde, 25 jaar oud, op 11-07-1928 in Ossendrecht [bron: akte 16] met **Louisa Helena Lijs [Quma0083407]**, 20 jaar oud. Louisa is geboren op 25-09-1907 in Dusseldorf (D), dochter van Martinus Lijs en Maria Anna de Wit [Quma0083406].

VI-jj Maria Elisabeth Hoeks [Quma0074405] is geboren op 29-05-1899 in Ossendrecht, dochter van Petrus Johannes Franciscus Hoeks [Quma0074404] (zie V-cp) en Anna Cornelia Mateeuwsen. Van de geboorte is aangifte gedaan [bron: akte 32]. Maria is overleden op 09-11-1979 in Bergen op Zoom, 80 jaar oud. Zij is begraven op 13-11-1979 in Ossendrecht. Maria trouwde, 21 jaar oud, op 02-03-1921 in Ossendrecht [bron: akte 3] met **Cornelis Johannes Baptist Alphonsus van Meir [QuMa0495209]**, 37 jaar oud. Cornelis is geboren op 09-10-1883 in Ossendrecht, zoon van Egidius van Meir [QuMa0495209] en Judoca Isabella Cornelissen [QuMa0495208]. Van de geboorte is aangifte gedaan op 10-10-1883 [bron: akte 66]. Cornelis is overleden op 07-05-1974 in Bergen op Zoom, 90 jaar oud. Hij is begraven op 11-05-1974 in Ossendrecht.

Kinderen van Maria en Cornelis:

1 Cornelia Ludovica Judoca van Meir [Quma0074406], geboren op 13-06-1922 in Ossendrecht. Volgt VII-in.
2 Isabella Jodoca Francisca van Meir [Quma0074406], geboren op 15-12-1923 in Ossendrecht. Isabella is overleden op 02-04-1929 in Bergen op Zoom, 5 jaar oud. Van het overlijden is aangifte gedaan op 02-04-1929 [bron: akte 19].
3 Constantinus Egidius Maria (Stan) van Meir [Quma0074406], geboren op 15-09-1928 in Ossendrecht. Volgt VII-io.
4 Adrianus Franciscus Christina van Meir [Quma0074406], geboren op 15-11-1932 in Ossendrecht. Volgt VII-ip.

VI-jk Adrianus Cornelis Hoeks [Quma0074405] is geboren op 07-08-1901 in Ossendrecht, zoon van Petrus Johannes Franciscus Hoeks [Quma0074404] (zie V-cp)

en Anna Cornelia Mateeuwsen. Van de geboorte is aangifte gedaan [bron: akte 53]. Adrianus is overleden op 05-07-1971 in Woensdrecht, 69 jaar oud. Van het overlijden is aangifte gedaan [bron: akte 17]. Hij is begraven op 08-07-1971 in Woensdrecht. Adrianus trouwde, 29 jaar oud, op 21-01-1931 in Woensdrecht [bron: Akte 2] met **Louisa Maria Wierckx [QuMa0021404]**, 24 jaar oud. Louisa is geboren op 15-07-1906 in Woensdrecht, dochter van Franciscus Marijnus Wierckx [QuMa0021403] en Johanna Catharina van Ginneken. Van de geboorte is aangifte gedaan [bron: akte 68]. Louisa is overleden op 18-11-1993 in Woensdrecht, 87 jaar oud. Zij is begraven op 20-11-1993 in Woensdrecht.

Kinderen van Adrianus en Louisa:

1 Jolanda Hoeks [QuMa0021405], geboren in 1932.
2 Arjan Hoeks [QuMa0021405], geboren in 1932.
3 Marina Hoeks [QuMa0021405], geboren in 1932.
4 Loes Hoeks [QuMa0021405], geboren in 1932.
5 Frans Hoeks [QuMa0021405], geboren in 1935.

VI-jl Maria Johanna Hoeks [Quma0074405] is geboren op 15-06-1908 in Ossendrecht, dochter van Petrus Johannes Franciscus Hoeks [Quma0074404] (zie V-cp) en Anna Cornelia Mateeuwsen. Maria is overleden op 16-02-1988 in Huijbergen, 79 jaar oud. Zij is begraven op 20-02-1988 in Ossendrecht. Maria trouwde, 27 jaar oud, op 23-10-1935 in Ossendrecht met **Cornelis Ludovicus van den Bergh [QuMa0495211]**, 29 jaar oud. Cornelis is geboren op 03-10-1906 in Ossendrecht, zoon van Josephus van den Bergh en Johanna Petronella Hopmans [QuMa0495210]. Cornelis is overleden op 02-04-1980 in Bergen op Zoom, 73 jaar oud.

Kinderen van Maria en Cornelis:

1 Josephus Cornelius Maria van den Bergh [Quma0074406], geboren op 24-01-1937 in Antwerpen (B). Volgt VII-iq.
2 Adrianus Johannes Franciscus van den Bergh [Quma0074406], geboren op 10-11-1942 in Ossendrecht. Volgt VII-ir.

VI-jm Petrus Johannes van Loon [Quma0074405] is geboren op 17-10-1913 in Huijbergen, zoon van Gerardus van Loon [Quma0079804] en Catharina Antoinetta Hoeks [Quma0074404] (zie V-cq). Petrus is overleden op 20-02-1988 in Huijbergen, 74 jaar oud. Petrus trouwde met **Johanna Catharina van den Eijnden**. Johanna is geboren op 06-05-1915. Johanna is overleden op 11-04-1989 in Huijbergen, 73 jaar oud.

VI-jn Adriana Antonetta Schrauwen [Quma0074405] is geboren op 13-07-1904 in Ossendrecht, dochter van Johannes Baptist Schrauwen [QuMa0176606] en Maria Cornelia Hoeks [Quma0074404] (zie V-cr). Adriana trouwde met **Marinus Cornelis Meesters [Quma0074007]**. Marinus is geboren op 03-11-1903 in Woensdrecht, zoon van Petrus Meesters [QuMa0158605] en Rosalia van Oevelen [Quma0074006].

Kinderen van Adriana en Marinus:

1 Petrus Meesters [Quma0074008], geboren op 13-05-1931 in Ossendrecht.
2 Rosa Johanna Meesters [Quma0074008], geboren op 24-08-1932 in Ossendrecht.

VI-jo Cornelis Antonius Schrauwen [Quma0074405] is geboren op 06-10-1907 in Ossendrecht, zoon van Johannes Baptist Schrauwen [QuMa0176606] en Maria Cornelia Hoeks [Quma0074404] (zie V-cr). Cornelis trouwde met **Maria Julia de Vos [Quma0088406]**. Maria is geboren op 07-04-1912 in Woensdrecht, dochter van Johannes Baptist de Vos [Quma0088405] en Elisabeth van Loon [QuMa0291007].

Kind van Cornelis en Maria:

1 Johannes Baptist Schrauwen [Quma0074406], geboren op 02-11-1936 in Woensdrecht.

VI-jp Maria Antonetta Schrauwen [Quma0074405] is geboren op 25-04-1909 in Ossendrecht, dochter van Johannes Baptist Schrauwen [QuMa0176606] en Maria Cornelia Hoeks [Quma0074404] (zie V-cr). Maria is overleden op 25-03-1995 in Bergen op Zoom, 85 jaar oud. Maria trouwde, 22 jaar oud, op 09-07-1931 in Ossendrecht [bron: akte 16] met **Johannes Baptist Jacobus Nuijts**, 22 jaar oud. Johannes is geboren op 15-10-1908 in Woensdrecht, zoon van Adrianus Franciscus Nuijts en Jozina de Moor. Van de geboorte is aangifte gedaan [bron: akte 105].

VI-jq Gerardus Petrus Cornelis Schrauwen [Quma0074405] is geboren op 26-09-1910 in Ossendrecht, zoon van Johannes Baptist Schrauwen [QuMa0176606] en Maria Cornelia Hoeks [Quma0074404] (zie V-cr). Gerardus is overleden in 1985, 74 of 75 jaar oud. Gerardus trouwde met **Adriana Cornelia (Janeke) Becht [Quma0085005]**. Janeke is geboren op 22-10-1916 in Bergen op Zoom (NB), dochter van Adrianus Johannes Becht [QuMa0129007] en Maria (Merieke) van den Boom [Quma0085004]. Janeke is overleden op 30-04-1998 in Bergen op Zoom (NB), 81 jaar oud [bron: Overlijdensadvertentie nummer 0005]. Zij is begraven op 02-05-1998 in Bergen op Zoom, Borgvliet (NB).

VI-jr Sophia Rosalia Schrauwen [Quma0074405] is geboren op 03-04-1913 in Ossendrecht, dochter van Johannes Baptist Schrauwen [QuMa0176606] en Maria Cornelia Hoeks [Quma0074404] (zie V-cr). Sophia is overleden op 21-03-1992 in Hoogerheide, 78 jaar oud. Zij is begraven op 26-03-1992 in Hoogerheide. Sophia trouwde met **Cornelius Koolen [Quma0042405]**. Cornelius is geboren op 07-01-1912 in Utfort (D), zoon van Franciscus Koolen en Petronella Rosalia Hussaarts [Quma0042404]. Cornelius is overleden op 16-06-1963 in Bergen op Zoom A.B.G., 51 jaar oud. Van het overlijden is aangifte gedaan op 17-06-1963 [bron: akte 177].

VI-js Maria Catharina van Loon [Quma0074405] is geboren op 27-12-1884 in Ossendrecht, dochter van Felix Adrianus van Loon [QuMa0131105] en Anna Cornelia de Leeuw [Quma0074404] (zie V-cs). Van de geboorte is aangifte gedaan [bron: akte 73]. Maria is overleden op 06-12-1921 in Woensdrecht, 36 jaar oud. Maria trouwde, 23 jaar oud, op 19-02-1908 in Woensdrecht met **Jan Baptist Plompen [Quma0042404]**, 22 jaar oud. Jan is geboren op 08-10-1885 in Woensdrecht, zoon van Adrianus Plompen [Quma0042403] en Adriana Elisabeth van Loenhout [QuMa0171206]. Jan is overleden op 22-11-1968 in Putte, 83 jaar oud. Jan trouwde later op 26-02-1924 in Woensdrecht met Louisa Verswijver (1875-1967).

Kinderen van Maria en Jan:

1 Adrianus Cornelis Plompen [Quma0042405], geboren op 03-10-1909 in Zwijndrecht. Volgt VII-is.

2 Elisabeth Adriana Plompen [Quma0042405], geboren op 04-01-1912 in Antwerpen (B). Volgt VII-it.
3 Johanna Antonetta Plompen [Quma0042405], geboren op 17-11-1915 in Woensdrecht. Johanna is overleden op 03-06-1916 in Woensdrecht, 6 maanden oud.
4 Jacobus Johannes Plompen [Quma0042405], geboren op 17-04-1918 in Woensdrecht. Volgt VII-iu.

VI-jt Anna Antonetta van Loon [Quma0074405] is geboren op 20-05-1886 in Geertruidenberg, dochter van Felix Adrianus van Loon [QuMa0131105] en Anna Cornelia de Leeuw [Quma0074404] (zie V-cs). Anna trouwde, 20 jaar oud, op 30-05-1906 in Ossendrecht met **Jacobus Gerardus Michielsen [QuMa0283406]**, 24 jaar oud. Jacobus is geboren op 09-09-1881 in Woensdrecht, zoon van Johannes Petrus Michielsen en Jacoba Schrauwen [QuMa0283405].

Kinderen van Anna en Jacobus:

1 Petrus Johannes Michielsen [Quma0074406], geboren in 03-1925 in Woensdrecht. Petrus is overleden op 18-04-1925 in Woensdrecht, 1 maand oud.
2 Johannes Baptist Michielsen [Quma0074406], geboren in 1926. Johannes is overleden op 22-01-1940 in Woensdrecht, 13 of 14 jaar oud.

VI-ju Petrus Alphonsus van Loon [Quma0074405] is geboren op 22-11-1889 in Ossendrecht, zoon van Felix Adrianus van Loon [QuMa0131105] en Anna Cornelia de Leeuw [Quma0074404] (zie V-cs). Petrus trouwde, 22 jaar oud, op 01-05-1912 in Ossendrecht met **Maria Catharina Sijmons**, 23 jaar oud. Maria is geboren op 09-04-1889 in Putte, dochter van Johannes Franciscus Sijmons en Johanna Angelina Ots.

Kinderen van Petrus en Maria:

1 Felix Adrianus van Loon [Quma0074406], geboren op 28-11-1914 in Ossendrecht.
2 Elisabeth Cornelia van Loon [Quma0074406], geboren op 16-06-1917 in Ossendrecht.

VI-jv Arnoldus Hendricus van Loon [Quma0074405] is geboren op 11-08-1891 in Maasland, zoon van Felix Adrianus van Loon [QuMa0131105] en Anna Cornelia de Leeuw [Quma0074404] (zie V-cs). Arnoldus trouwde, 24 jaar oud, op 02-12-1915 in Ossendrecht [bron: akte 15] met **Susanna Bogers**, 26 jaar oud. Susanna is geboren op 27-11-1889 in Ossendrecht, dochter van Lucas Bogers en Johanna Cornelissen. Van de geboorte is aangifte gedaan [bron: akte 75].

Kinderen van Arnoldus en Susanna:

1 Felix Adrianus van Loon [Quma0074406], geboren op 09-10-1916 in Ossendrecht.
2 Lucas van Loon [Quma0074406], geboren op 24-03-1919 in Ossendrecht.
3 Jacobus van Loon [Quma0074406], geboren op 11-07-1922 in Ossendrecht.

VI-jw Petronella Maria de Leeuw [Quma0074405] is geboren op 28-01-1885 in Ossendrecht, dochter van Petrus de Leeuw [Quma0074404] (zie V-ct) en Anna

Catharina Verhaert [Quma0247606]. Van de geboorte is aangifte gedaan [bron: akte 10]. Petronella trouwde, 20 jaar oud, op 20-09-1905 in Ossendrecht [bron: akte 32] met **Franciscus de Nijs [QuMa0159805]**, 27 of 28 jaar oud. Franciscus is geboren in 1877, zoon van Martinus de Nijs [QuMa0159804] en Johanna Nuijts [QuMa0273407].

VI-jx Antonella de Leeuw [Quma0074405] is geboren op 01-04-1886 in Ossendrecht, dochter van Petrus de Leeuw [Quma0074404] (zie V-ct) en Anna Catharina Verhaert [Quma0247606]. Van de geboorte is aangifte gedaan op 02-04-1886 [bron: Akte 24]. Antonella is overleden op 08-01-1971 in Ossendrecht, 84 jaar oud. Van het overlijden is aangifte gedaan op 11-01-1971 [bron: Akte 2]. Antonella trouwde, 22 jaar oud, op 30-04-1908 in Ossendrecht [bron: akte 8] met **Petrus Jacobus Nieuwlaat [Quma0086605]**, 21 jaar oud. Petrus is geboren op 05-02-1887 in Zantvoort, zoon van Petrus Nieuwlaat [Quma0086604] en Maria Elisabeth Michielsen [QuMa0334806]. Petrus is overleden op 13-02-1967 in Ossendrecht, 80 jaar oud. Van het overlijden is aangifte gedaan op 14-02-1967 [bron: akte 3].

Kinderen van Antonella en Petrus:

1 Petrus Jacobus Nieuwlaat [Quma0074406], geboren op 20-09-1908 in Ossendrecht. Van de geboorte is aangifte gedaan op 21-09-1908 [bron: akte 77].
2 Josephus Johannes Nieuwlaat [Quma0074406], geboren op 11-02-1910 in Ossendrecht. Van de geboorte is aangifte gedaan op 11-02-1910 [bron: akte 15]. Josephus is overleden op 15-02-1910 in Ossendrecht, 4 dagen oud. Van het overlijden is aangifte gedaan op 16-02-1910 [bron: akte 4].
3 Gijsbertus Alphonsus Nieuwlaat [Quma0074406], geboren op 11-07-1911 in Ossendrecht. Van de geboorte is aangifte gedaan op 12-07-1911 [bron: akte 47]. Gijsbertus is overleden op 21-09-1911 in Ossendrecht, 2 maanden oud. Van het overlijden is aangifte gedaan op 22-09-1911 [bron: akte 52].
4 Adrianus Alphonsus Nieuwlaat [Quma0074406], geboren op 29-12-1912 in Zantvoort. Volgt VII-iv.
5 Fredericus Severinus Adrianus Nieuwlaat [Quma0074406], geboren op 01-03-1914 in Ossendrecht. Volgt VII-iw.
6 Henricus Johannes Nieuwlaat [Quma0074406], geboren op 21-10-1915 in Ossendrecht. Volgt VII-ix.
7 Maria Cornelia Nieuwlaat [Quma0074406], geboren op 08-07-1918 in Ossendrecht. Volgt VII-iy.

VI-jy Alphonsus Adrianus de Leeuw [Quma0074405] is geboren op 31-08-1888 in Ossendrecht, zoon van Petrus de Leeuw [Quma0074404] (zie V-ct) en Anna Catharina Verhaert [Quma0247606]. Van de geboorte is aangifte gedaan [bron: akte 44]. Alphonsus is overleden op 27-11-1970 in Bergen op Zoom Lievensberg ziekenhuis, 82 jaar oud. Hij is begraven in Woensdrecht. Alphonsus trouwde, 23 jaar oud, op 31-07-1912 in Woensdrecht met **Adriana Verhoeven**, 24 of 25 jaar oud. Adriana is geboren in 1887 in Woensdrecht, dochter van Petrus Verhoeven en Elizabeth Huismans.

VI-jz Frederik Severinus de Leeuw [Quma0074405] is geboren op 30-07-1891 in Ossendrecht, zoon van Petrus de Leeuw [Quma0074404] (zie V-ct) en Anna Catharina Verhaert [Quma0247606]. Van de geboorte is aangifte gedaan [bron: akte 41]. Frederik trouwde, 20 jaar oud, op 29-09-1911 in Woensdrecht [bron: Akte 24] met **Petronella van Hooijdonk**, 22 jaar oud. Petronella is geboren op 26-09-1889 in Woensdrecht, dochter van Petrus Johannes van Hooijdonk [Quma0083405] en Dimphena Brugmans

[QuMa0335207]. Petronella is overleden op 13-09-1973 in Hoogerheide, 83 jaar oud. Zij is begraven op 17-09-1973 in Hoogerheide.

Kinderen van Frederik en Petronella:

1 Petrus de Leeuw [Quma0074406], geboren op 26-09-1912 in Woensdrecht. Van de geboorte is aangifte gedaan [bron: akte 113].
2 Catharina Anna Dimphena de Leeuw [Quma0074406], geboren op 29-09-1914 in Woensdrecht. Van de geboorte is aangifte gedaan [bron: akte 94]. Catharina is overleden op 27-10-1914 in Woensdrecht, 28 dagen oud. Van het overlijden is aangifte gedaan [bron: akte 93].
3 Adrianus de Leeuw [Quma0074406], geboren in 1916. Volgt VII-iz.
4 Franciscus Adrianus de Leeuw [Quma0074406], geboren op 11-09-1919 in Ossendrecht. Van de geboorte is aangifte gedaan [bron: akte 77]. Franciscus is overleden op 11-09-1919 in Ossendrecht, geen dag oud. Van het overlijden is aangifte gedaan [bron: akte 37].
5 Antonetta Catharina de Leeuw [Quma0074406], geboren op 11-07-1921 in Ossendrecht. Van de geboorte is aangifte gedaan [bron: akte 52]. Antonetta is overleden op 24-02-1922 in Ossendrecht, 7 maanden oud. Van het overlijden is aangifte gedaan [bron: akte 11].
6 Ferdinand de Leeuw [Quma0074406], geboren op 01-09-1922 in Ossendrecht. Ferdinand is overleden op 03-02-1923 in Ossendrecht, 5 maanden oud. Van het overlijden is aangifte gedaan [bron: akte 7].
7 Maria Magdalena de Leeuw [Quma0074406], geboren op 01-04-1925 in Ossendrecht. Maria is overleden op 22-08-1925 in Ossendrecht, 4 maanden oud. Van het overlijden is aangifte gedaan [bron: akte 20].

VI-ka Henricus Johannes de Leeuw [Quma0074405] is geboren op 29-05-1895 in Ossendrecht, zoon van Petrus de Leeuw [Quma0074404] (zie V-ct) en Anna Catharina Verhaert [Quma0247606]. Van de geboorte is aangifte gedaan [bron: akte 19]. Henricus trouwde, 24 jaar oud, op 18-06-1919 in Ossendrecht [bron: akte 17] met **Isabella Petronella Kil [QuMa0495209]**, 24 jaar oud. Isabella is geboren op 13-02-1895 in Ossendrecht, dochter van Cornelis Kil en Adriana Elisabeth Bogers [QuMa0495208]. Van de geboorte is aangifte gedaan [bron: akte 5].

VI-kb Maria Petronella de Leeuw [Quma0074405] is geboren op 16-06-1900 in Ossendrecht, dochter van Petrus de Leeuw [Quma0074404] (zie V-ct) en Anna Catharina Verhaert [Quma0247606]. Van de geboorte is aangifte gedaan [bron: akte 37]. Maria trouwde, 20 jaar oud, op 04-11-1920 in Ossendrecht [bron: Akte 25] met **Franciscus Xaverius Maurits [Quma0079805]**, 24 jaar oud. Franciscus is geboren op 24-10-1896 in Ossendrecht, zoon van Paulus Maurits [Quma0079804] en Aloijsia Maria Dominicus.

Kind van Maria en Franciscus:

1 Paulus Oscar Desire Maurits [Quma0074406], geboren op 09-02-1921 in Ossendrecht. Volgt VII-ja.

VI-kc Rosalia Jacoba Maria de Leeuw [Quma0074405] is geboren op 24-11-1901 in Ossendrecht, dochter van Petrus de Leeuw [Quma0074404] (zie V-ct) en Anna Catharina Verhaert [Quma0247606]. Van de geboorte is aangifte gedaan [bron: akte 91]. Rosalia trouwde, 19 jaar oud, op 28-07-1921 in Ossendrecht [bron: akte 19] met

Adrianus van Oosterbosch [QuMa0023403], 22 jaar oud. Adrianus is geboren op 23-05-1899 in Ossendrecht, zoon van Antonius van Oosterbosch [QuMa0023402] en Elisabeth Buysen [QuMa0161607]. Van de geboorte is aangifte gedaan [bron: akte 30].

Kind van Rosalia en Adrianus:

1 Anna Petronella Maria van Oosterbosch [QuMa0023404], geboren in 1926 in Ossendrecht. Volgt VII-jb.

VI-kd Petrus Johannes de Leeuw [Quma0042404] is geboren op 27-08-1892 in Woensdrecht, zoon van Frederik de Leeuw [Quma0074404] (zie V-cu) en Johanna Louisa Bogers [Quma0042403]. Petrus trouwde, 18 jaar oud, op 02-11-1910 in Ossendrecht met **Maria Louisa Dekkers [Quma0086606]**, 20 jaar oud. Maria is geboren op 28-09-1890 in Ossendrecht, dochter van Johannes Dekkers [Quma0091004] en Maria Mathilda van Oevelen [Quma0086605].

Kinderen van Petrus en Maria:

1 Maria Frederica de Leeuw [Quma0042405], geboren op 06-05-1911 in Ossendrecht.
2 Johannes Fredericus de Leeuw [Quma0042405], geboren op 02-08-1912 in Ossendrecht. Johannes is overleden op 11-08-1912 in Ossendrecht, 9 dagen oud.
3 Jacobus Johannes Bernardus de Leeuw [Quma0042405], geboren op 31-07-1913 in Ossendrecht.
4 Antonia Catharina de Leeuw [Quma0042405], geboren op 15-10-1914 in Ossendrecht.
5 Petrus de Leeuw [Quma0042405], geboren op 28-12-1916 in Ossendrecht.

VI-ke Alphonsus Johannes de Leeuw [Quma0074405] is geboren op 05-02-1904 in Woensdrecht, zoon van Josephus de Leeuw [Quma0074404] (zie V-cx) en Suzanna van Oevelen [QuMa0297606]. Alphonsus is overleden op 14-02-1969 in Woensdrecht, 65 jaar oud. Van het overlijden is aangifte gedaan [bron: akte 3]. Alphonsus trouwde, 24 jaar oud, op 15-01-1929 in Woensdrecht [bron: akte 1] met **Petronella Goossens [QuMa0020804]**, 30 jaar oud. Petronella is geboren op 12-09-1898 in Woensdrecht, dochter van Franciscus Goossens [QuMa0020803] en Anna Carolina de Moor [Quma0083405].

VI-kf Maria Johanna de Leeuw [Quma0074405] is geboren op 25-03-1906 in Ossendrecht, dochter van Josephus de Leeuw [Quma0074404] (zie V-cx) en Suzanna van Oevelen [QuMa0297606]. Van de geboorte is aangifte gedaan [bron: akte 30]. Maria is overleden op 06-07-1983 in Ossendrecht, 77 jaar oud. Maria trouwde, 16 jaar oud, op 19-05-1922 in Ossendrecht met **Franciscus Willemse [QuMa0167208]**, 20 jaar oud. Franciscus is geboren op 15-02-1902 in Woensdrecht, zoon van Petrus Antonius Willemse [QuMa0495207] en Maria Catharina van Wezel [QuMa0167207]. Franciscus is overleden op 05-11-1956 in Ossendrecht, 54 jaar oud.

Kinderen van Maria en Franciscus:

1 Ida Willemse [Quma0074406], geboren op 16-01-1930 in Ossendrecht. Volgt VII-jc.
2 Adrie Willemse [Quma0074406], geboren op 26-12-1936 in Ossendrecht. Adrie is overleden op 23-03-2003 in Bergen op Zoom, 66 jaar oud.

VI-kg Wilhelmus Cornelis de Leeuw [Quma0074405] is geboren op 28-07-1907 in Ossendrecht, zoon van Josephus de Leeuw [Quma0074404] (zie V-cx) en Suzanna van Oevelen [QuMa0297606]. Van de geboorte is aangifte gedaan [bron: akte 59]. Wilhelmus is overleden op 26-12-1981 in Bergen op Zoom, 74 jaar oud. Hij is begraven op 30-12-1981 in Woensdrecht. Wilhelmus trouwde, 26 jaar oud, op 17-07-1934 in Woensdrecht [bron: akte 20] met **Martina Bernardina Paasen [Quma0068006]**, 26 jaar oud. Martina is geboren op 02-10-1907 in Woensdrecht, dochter van Franciscus Paasen [Quma0068005] en Johanna Cornelia van Campen [Quma0247807]. Martina is overleden op 03-09-1971 in Woensdrecht, 63 jaar oud. Zij is begraven op 07-09-1971 in Woensdrecht.

Kinderen van Wilhelmus en Martina:

1 Suzanna de Leeuw [Quma0068007], levenloos geboren kind, geboren op 02-12-1935 in Woensdrecht.
2 Cornelia de Leeuw [Quma0068007], levenloos geboren kind, geboren op 06-01-1938 in Woensdrecht.
3 Josephus Cornelis Wilhelmus de Leeuw [Quma0068007], geboren op 03-02-1940 in Woensdrecht. Josephus is overleden op 06-09-1940 in Woensdrecht, 7 maanden oud.

VI-kh Marinus Adrianus de Leeuw [Quma0074405] is geboren op 28-03-1911 in Ossendrecht, zoon van Josephus de Leeuw [Quma0074404] (zie V-cx) en Suzanna van Oevelen [QuMa0297606]. Van de geboorte is aangifte gedaan [bron: akte 26]. Marinus trouwde, 20 jaar oud, op 05-05-1931 in Woensdrecht met **Adriana Cornelia Konings [QuMa0032206]**, 19 jaar oud. Adriana is geboren op 23-02-1912 in Woensdrecht, dochter van Petrus Johannes Konings [Quma0076406] en Dimphna Bruijnzeels [QuMa0032205]. Van de geboorte is aangifte gedaan [bron: akte 19].

Kinderen van Marinus en Adriana:

1 Dimphna Josephina de Leeuw [QuMa0032207], geboren op 15-06-1931 in Woensdrecht.
2 Susanna Johanna de Leeuw [QuMa0032207], geboren op 18-12-1932 in Woensdrecht.

VI-ki Ida Maria Joanna de Leeuw [Quma0074405] is geboren op 07-04-1915 in Ossendrecht, dochter van Josephus de Leeuw [Quma0074404] (zie V-cx) en Suzanna van Oevelen [QuMa0297606]. Van de geboorte is aangifte gedaan op 07-04-1915 [bron: akte 26]. Ida trouwde, 31 jaar oud, op 24-07-1946 in Ossendrecht [bron: akte 19] met **Petrus Antonius van Loon [QuMa0128008]**, 34 jaar oud. Petrus is geboren op 29-10-1911 in Woensdrecht, zoon van Hendrikus van Loon [QuMa0128007] en Johanna Catharina Nuijen. Petrus is overleden op 16-01-1989 in Bergen op Zoom, 77 jaar oud.

VI-kj Antonetta Catharina Jaspers [Quma0074405] is geboren op 17-06-1906 in Ossendrecht, dochter van Gerardus Jaspers [QuMa0495210] en Johanna Catharina de Leeuw [Quma0074404] (zie V-cz). Van de geboorte is aangifte gedaan [bron: akte 49]. Antonetta trouwde, 23 jaar oud, op 26-03-1930 in Osswendre [bron: akte 13] met **Josephus Cornelis Stuijts**, 23 of 24 jaar oud. Josephus is geboren in 1906 in Ossendrecht, zoon van Johannes Baptist Stuijts en Johanna Jaspers.

VI-kk Cornelia Francisca Jaspers [Quma0074405] is geboren op 19-09-1908 in Ossendrecht, dochter van Gerardus Jaspers [QuMa0495210] en Johanna Catharina de Leeuw [Quma0074404] (zie V-cz). Van de geboorte is aangifte gedaan [bron: akte 76]. Cornelia is overleden op 03-04-1992 in Huijbergen, 83 jaar oud. Cornelia trouwde, 19 jaar oud, op 26-10-1927 in Ossendrecht [bron: Akte 24] met **Franciscus Leopoldus van Loon [Quma0079805]**, 22 jaar oud. Franciscus is geboren op 24-08-1905 in Ossendrecht, zoon van Jacobus Cornelis van Loon [Quma0079804] en Anna Cornelia van Broekhoven [QuMa0299406].

Kinderen van Cornelia en Franciscus:

1 Maria Jacoba van Loon [Quma0074406], geboren op 16-07-1928 in Ossendrecht. Maria is overleden op 31-10-1935 in Ossendrecht, 7 jaar oud.
2 Johanna Geertruida van Loon [Quma0074406], geboren op 26-10-1930 in Ossendrecht.
3 Alphonsus Cornelis van Loon [Quma0074406], geboren op 21-12-1935 in Ossendrecht.

VI-kl Petrus Cornelis Jaspers [Quma0074405] is geboren op 19-10-1911 in Ossendrecht, zoon van Gerardus Jaspers [QuMa0495210] en Johanna Catharina de Leeuw [Quma0074404] (zie V-cz). Van de geboorte is aangifte gedaan [bron: akte 93]. Petrus trouwde, 26 jaar oud, op 02-12-1937 in Bergen op Zoom [bron: akte 159] met **Adriana Johanna Hagenaars [QuMa0035206]**, 16 of 17 jaar oud. Adriana is geboren in 1920 in Bergen op Zoom, dochter van Cornelis Petrus Hagenaars en Elisabeth van Overveld [QuMa0035205].

VI-km Juliana Cornelia Jaspers [Quma0074405] is geboren op 29-09-1913 in Ossendrecht, dochter van Gerardus Jaspers [QuMa0495210] en Johanna Catharina de Leeuw [Quma0074404] (zie V-cz). Van de geboorte is aangifte gedaan [bron: akte 84]. Juliana is overleden op 21-06-1950 in Woensdrecht, 36 jaar oud. Van het overlijden is aangifte gedaan [bron: akte 31]. Juliana trouwde, 18 jaar oud, op 04-11-1931 in Woensdrecht [bron: akte 29] met **Johannes Linders [Quma0042405]**, 23 jaar oud. Johannes is geboren op 18-03-1908 in Woensdrecht, zoon van Willem Linders [QuMa0598208] en Elisabeth Matheusen [Quma0042404]. Johannes is overleden op 23-12-1971 in Bergen op Zoom, 63 jaar oud. Johannes trouwde later op 17-10-1951 in Woensdrecht met Johanna Kools (geb. 1920).

Kind van Juliana en Johannes:

1 Antoinette Paulina (Nettie) Linders [Quma0042406], geboren in 1939 in Hoogerheide. Volgt VII-jd.

VI-kn Johannes Baptist Leonardus Jaspers [Quma0074405] is geboren op 19-10-1924 in Ossendrecht, zoon van Gerardus Jaspers [QuMa0495210] en Johanna Catharina de Leeuw [Quma0074404] (zie V-cz). Johannes trouwde, 21 jaar oud, op 27-12-1945 in Ossendrecht [bron: akte 28] met **Anna Petronella Maria van Oosterbosch [QuMa0023404]**, 18 of 19 jaar oud. Zie VII-jb voor persoonsgegevens van Anna.

VI-ko Josephus Petrus Jaspers [Quma0074405] is geboren op 12-10-1929 in Ossendrecht, zoon van Gerardus Jaspers [QuMa0495210] en Johanna Catharina de Leeuw [Quma0074404] (zie V-cz). Josephus trouwde, 25 jaar oud, op 07-05-1955 in Ossendrecht met **R.J. Meesters**, 24 of 25 jaar oud. R.J. is geboren in 1930.

VI-kp Wilhelmus Franciscus Maria de Dooij [Quma0074405] is geboren op 08-09-1901 in Ossendrecht, zoon van Gijsbertus de Dooij [Quma0074404] (zie V-dc) en Johanna Maria van Veldhoven [QuMa0578207]. Van de geboorte is aangifte gedaan op 10-09-1901 [bron: akte 63]. Wilhelmus is overleden op 17-01-1962 in Roosendaal, 60 jaar oud. Hij is begraven in Ossendrecht. Wilhelmus trouwde, 47 jaar oud, op 25-08-1949 in Bergen op Zoom met **Maria Francisca Verheezen [Quma0083406]**, 34 jaar oud. Maria is geboren op 24-06-1915 in Bergen op Zoom, dochter van Ludovicus Verheezen [Quma0083405] en Johanna Maria Tax. Van de geboorte is aangifte gedaan [bron: akte 282]. Maria is overleden op 25-01-2003 in Ossendrecht Mariahove, 87 jaar oud. Zij is begraven op 29-01-2003 in Ossendrecht.

VI-kq Joannes Franciscus de Dooij [Quma0074405] is geboren op 24-06-1905 in Putte, zoon van Carolus Philippus de Dooij [Quma0074404] (zie V-dd) en Johanna Adriana Dekkers [Quma0310206]. Joannes trouwde, 24 jaar oud, op 04-03-1930 in Ossendrecht [bron: akte 12] met **Johanna Maria van Oevelen [Quma0086606]**, 27 jaar oud. Johanna is geboren op 16-10-1902 in Ossendrecht, dochter van Franciscus van Oevelen [Quma0086605] en Adriana Hazen [QuMa0495207]. Van de geboorte is aangifte gedaan op 17-10-1902 [bron: akte 85].

VI-kr Johanna Maria Lucia Danen [Quma0074405] is geboren op 11-10-1900 in Ossendrecht, dochter van Godefridus Danen en Maria Helena Dimphena de Dooij [Quma0074404] (zie V-de). Van de geboorte is aangifte gedaan [bron: akte 70]. Johanna trouwde, 29 jaar oud, op 17-10-1929 in Ossendrecht [bron: akte 30] met **Johannes Willem Cornelis de Jong**, 26 of 27 jaar oud. Johannes is geboren in 1902 in Rotterdam, zoon van Cornelis Johannes Wilhelmus de Jong en Wilhelmina de Jonge.

VI-ks Petrus Johannes Danen [Quma0074405] is geboren op 10-07-1907 in Ossendrecht, zoon van Godefridus Danen en Maria Helena Dimphena de Dooij [Quma0074404] (zie V-de). Van de geboorte is aangifte gedaan [bron: akte 57]. Petrus trouwde, 26 jaar oud, op 12-09-1933 in Ossendrecht [bron: Akte 24] met **Jeanette van Oevelen [QuMa0167207]**, 21 jaar oud. Jeanette is geboren op 30-03-1912 in Ossendrecht, dochter van Cornelis van Oevelen [QuMa0167206] en Sophia Maria Hugens.

Kinderen van Petrus en Jeanette:

1 Josephina Frederica Danen [Quma0074406], geboren op 24-11-1934 in Ossendrecht. Volgt VII-je.
2 Cornelis Dimphna Maria Danen [Quma0074406], geboren in 1936 in Ossendrecht.

VI-kt Cornelia Maria Sophia Danen [Quma0074405] is geboren op 03-11-1909 in Ossendrecht, dochter van Godefridus Danen en Maria Helena Dimphena de Dooij [Quma0074404] (zie V-de). Van de geboorte is aangifte gedaan [bron: akte 108]. Cornelia trouwde, 28 jaar oud, op 24-11-1937 in Putte [bron: akte 12] met **Petrus Leopoldus Lambrechts**, 30 of 31 jaar oud. Petrus is geboren in 1906 in Putte, zoon van Petrus Lambrechts en Maria Ludovica Matthessen.

VI-ku Adriana Susanna Catharina Danen [Quma0074405] is geboren op 15-12-1913 in Ossendrecht, dochter van Godefridus Danen en Maria Helena Dimphena de Dooij [Quma0074404] (zie V-de). Van de geboorte is aangifte gedaan [bron: akte 111]. Adriana trouwde, 19 jaar oud, op 13-07-1933 in Ossendrecht [bron: akte 18] met **Adrianus**

Jacobus Suijkerbuijk [QuMa0157007], 21 jaar oud. Adrianus is geboren op 25-05-1912 in Woensdrecht, zoon van Johannes Petrus Suijkerbuijk [QuMa0157006] en Susanna Cornelia Michielsen [QuMa0495208]. Adrianus is overleden op 06-12-1957 in Kapellen, 45 jaar oud.

Kind van Adriana en Adrianus:

1 Susanna Adriana Dimphina Suijkerbuijk [Quma0074406], geboren op 29-01-1941 in Kapellen. Volgt VII-jf.

VI-kv Maria Petronella van der Zande [Quma0074405] is geboren op 28-03-1905 in Ossendrecht, dochter van Jacobus van der Zande en Anna Cornelia den Ouden [Quma0074404] (zie V-df). Maria trouwde met **Adrianus van Oevelen**. Adrianus is geboren op 04-05-1909 in Ossendrecht, zoon van Franciscus van Oevelen en Maria Catharina Philomena Claes. Van de geboorte is aangifte gedaan op 05-05-1909 [bron: akte 39].

Beroep:
koopman (pluimvee)

VI-kw Josephus Gijsbertus den Ouden [QuMa0034405] is geboren op 02-07-1904 in Ossendrecht, zoon van Adrianus den Ouden [Quma0074404] (zie V-dh) en Adriana Susanna Catharina van Aarden [QuMa0034404]. Josephus trouwde met **Johanna Louisa Hendrickx [QuMa0136208]**. Johanna is geboren op 11-11-1902 in Ossendrecht, dochter van Petrus Bernardus Hendrickx en Johanna Reijnen [QuMa0136207].

Kinderen van Josephus en Johanna:

1 Adrianus Johannes den Ouden [QuMa0034406], geboren op 31-01-1927 in Ossendrecht.
2 Petrus Johannes den Ouden [QuMa0034406], geboren op 24-02-1928 in Ossendrecht. Volgt VII-jg.
3 Michael Marinus den Ouden [QuMa0034406], geboren op 12-06-1930 in Ossendrecht.
4 Elisa Jacqueline den Ouden [QuMa0034406], geboren op 14-08-1932 in Ossendrecht.

VI-kx Anna Maria Petronella den Ouden [QuMa0034405] is geboren op 02-02-1906 in Ossendrecht, dochter van Adrianus den Ouden [Quma0074404] (zie V-dh) en Adriana Susanna Catharina van Aarden [QuMa0034404]. Anna trouwde met **Wilhelmus Norbertus Maria van Veldhoven [QuMa0158606]**. Wilhelmus is geboren op 11-07-1898 in Ossendrecht, zoon van Alphonsus van Veldhoven [QuMa0578207] en Dijmphna Adriana Meesters [QuMa0158605].

Kinderen van Anna en Wilhelmus:

1 Alphons Adrianus Maria van Veldhoven [QuMa0034406], geboren op 07-08-1930 in Ossendrecht. Volgt VII-jh.
2 Adrianus Dimphena Johannes van Veldhoven [QuMa0034406], geboren op 19-10-1932 in Ossendrecht.
3 Cornelis Johannes van Veldhoven [QuMa0034406], geboren op 24-06-1936 in Ossendrecht.

VI-ky Anna Cornelia den Ouden [QuMa0034405] is geboren op 29-05-1907 in Ossendrecht, dochter van Adrianus den Ouden [Quma0074404] (zie V-dh) en Adriana Susanna Catharina van Aarden [QuMa0034404]. Anna trouwde met **Desiderius van der Poel [QuMa0495209]**. Desiderius is geboren op 29-10-1905 in Ossendrecht, zoon van Wilhelmus van der Poel [QuMa0495208] en Petronella Dimphena van der Zande. Van de geboorte is aangifte gedaan op 30-10-1905 [bron: akte 106].

Kinderen van Anna en Desiderius:

1 Wilhelmus van der Poel [QuMa0034406], geboren op 29-11-1928 in Ossendrecht. Wilhelmus is overleden.
2 Adrianus Petrus van der Poel [QuMa0034406], geboren op 16-12-1933 in Ossendrecht.
3 Maria Johanna van der Poel [QuMa0034406], geboren op 12-06-1935 in Ossendrecht.

VI-kz Jacobus Johannes Marie den Ouden [QuMa0034405] is geboren op 11-04-1910 in Ossendrecht, zoon van Adrianus den Ouden [Quma0074404] (zie V-dh) en Adriana Susanna Catharina van Aarden [QuMa0034404]. Van de geboorte is aangifte gedaan op 12-04-1910 [bron: akte 34]. Jacobus is overleden op 09-06-1968 in Woensdrecht, 58 jaar oud. Van het overlijden is aangifte gedaan op 10-06-1968 [bron: akte 16]. Jacobus trouwde, 32 jaar oud, op 29-07-1942 in Woensdrecht [bron: akte 26] met **Maria Adriana Fineranda Kint [QuMa0031804]**, 29 jaar oud. Maria is geboren op 10-03-1913 in Woensdrecht, dochter van Augustinus Johannes Kint en Maria Catharina Mulders [QuMa0031803]. Van de geboorte is aangifte gedaan [bron: akte 29].

VI-la Louisa Mathilde Josepha den Ouden [QuMa0034405] is geboren op 07-07-1912 in Ossendrecht, dochter van Adrianus den Ouden [Quma0074404] (zie V-dh) en Adriana Susanna Catharina van Aarden [QuMa0034404]. Louisa trouwde, 22 jaar oud, op 26-06-1935 in Ossendrecht [bron: akte 10] met **Johannes Josephus van Oevelen [QuMa0281408]**, 24 jaar oud. Johannes is geboren op 07-07-1910 in Ossendrecht, zoon van Marinus van Oevelen [QuMa0297606] en Anna Cornelia Sloven [QuMa0281407]. Van het overlijden is aangifte gedaan op 08-07-1910 [bron: akte 56].

VI-lb Joannes Adrianus den Ouden [QuMa0034405] is geboren op 06-08-1914 in Ossendrecht, zoon van Adrianus den Ouden [Quma0074404] (zie V-dh) en Adriana Susanna Catharina van Aarden [QuMa0034404]. Van de geboorte is aangifte gedaan op 07-08-1914 [bron: akte 78]. Joannes trouwde, 23 jaar oud, op 23-11-1937 in Roosendaal [bron: akte 183] met **Cornelia Adriana Bogers [Quma0080206]**, 27 jaar oud. Cornelia is geboren op 10-06-1910 in Roosendaal, dochter van Hendrik Bogers [Quma0080205] en Cornelia Lambrechts [QuMa0156405]. Van de geboorte is aangifte gedaan op 12-06-1910 [bron: Akte 250].

VI-lc Theophile Alphonsus den Ouden [QuMa0034405] is geboren op 12-01-1916 in Ossendrecht, zoon van Adrianus den Ouden [Quma0074404] (zie V-dh) en Adriana Susanna Catharina van Aarden [QuMa0034404]. Theophile is overleden op 25-12-1989 in Roosendaal, 73 jaar oud. Theophile trouwde, 24 jaar oud, op 25-11-1940 in Bergen op Zoom met **Geertruida Cornelia van Loon [Quma0042405]**, 24 jaar oud. Geertruida is geboren op 14-02-1916 in Bergen op Zoom, dochter van Johannes van Loon [Quma0042404] en Maria Antonetta van Eekeren [QuMa0468208]. Geertruida is overleden op 22-01-1989 in Roosendaal, 72 jaar oud.

VI-Id Maria Catharina Simons [Quma0074405] is geboren op 02-10-1904 in Woensdrecht, dochter van Constantinus Simons [Quma0153005] en Antonetta Josepha den Ouden [Quma0074404] (zie V-di). Van de geboorte is aangifte gedaan op 03-10-1904 [bron: akte 108]. Maria trouwde, 26 jaar oud, op 03-12-1930 in Woensdrecht [bron: akte 38] met **Adrianus Meeus [QuMa0029505]**, 25 jaar oud. Adrianus is geboren op 01-10-1905 in Steenbergen, zoon van Adrianus Meeus [QuMa0116006] en Adriana Cornelia Heijnen [QuMa0029504].

Kinderen van Maria en Adrianus:

1 Constantinus Meeus [Quma0074406], geboren in 1931.
2 Josephina Meeus [Quma0074406], geboren in 1933.
3 Cornelia Meeus [Quma0074406], geboren in 1935.

VI-Ie Cato Maria Simons [Quma0074405] is geboren op 01-03-1913 in Woensdrecht, dochter van Constantinus Simons [Quma0153005] en Antonetta Josepha den Ouden [Quma0074404] (zie V-di). Van de geboorte is aangifte gedaan op 01-03-1913 [bron: Akte 24]. Cato trouwde, 30 jaar oud, op 15-09-1943 in Steenbergen [bron: akte 52] met **Gijsbertus Hendrikus Hermus**, 28 of 29 jaar oud. Gijsbertus is geboren in 1914 in Markelo, zoon van Johannes Arnoldus Hermus en Johanna van de Geijn.

VI-If Louisa Mathilda Simons [Quma0074405] is geboren op 09-11-1914 in Woensdrecht, dochter van Constantinus Simons [Quma0153005] en Antonetta Josepha den Ouden [Quma0074404] (zie V-di). Van de geboorte is aangifte gedaan op 10-11-1914 [bron: akte 122]. Louisa is overleden op 23-03-1996 in Hoogerheide, 81 jaar oud. Zij is begraven op 28-03-1996 in Bergen op Zoom. Louisa trouwde, 47 jaar oud, op 22-10-1962 in Breda met **Hendrik Lakwijk [Quma0153006]**, 68 jaar oud. Hendrik is geboren op 06-09-1894 in Woensdrecht, zoon van Gerardus van Lakwijk en Johanna Maria Simons [QuMa0153005]. Hendrik is overleden op 16-05-1973 in Roosendaal, 78 jaar oud. Hij is begraven in Hoogerheide. Hendrik is weduwnaar van Geertruda Francisca Schrauwen [QuMa0169807] (1901-1961), met wie hij trouwde op 08-05-1928 in Wouw [bron: akte 14].

VI-Ig Antonius Jacobus Simons [Quma0074405] is geboren op 12-06-1921 in Woensdrecht, zoon van Constantinus Simons [Quma0153005] en Antonetta Josepha den Ouden [Quma0074404] (zie V-di). Van de geboorte is aangifte gedaan op 13-06-1921 [bron: akte 56]. Antonius trouwde, 25 jaar oud, op 12-11-1946 in Steenbergen [bron: akte 89] met **Virginia Francisca Maria van der Heijden [QuMa0132007]**. Virginia is geboren in Steenbergen, dochter van Petrus Johannis van der Heijden [QuMa0134206] en Johanna Louisa Hopmans [QuMa0132006].

VI-Ih Paulina Adriana Johanna Simons [Quma0074405] is geboren op 22-06-1923 in Woensdrecht, dochter van Constantinus Simons [Quma0153005] en Antonetta Josepha den Ouden [Quma0074404] (zie V-di). Paulina trouwde, 25 jaar oud, op 14-07-1948 in Steenbergen [bron: akte 53] met **Christiaan Dominicus Arthur Gijsbertus Herbers [QuMa0036205]**, 26 jaar oud. Christiaan is geboren op 19-11-1921 in Steenbergen, zoon van Machiel Johannes Herbers en Joanna Verheijen [QuMa0036204]. Van de geboorte is aangifte gedaan op 19-11-1921 [bron: akte 274].

VI-Ii Anna Maria Dimphena Wils [Quma0074405] is geboren op 16-10-1910 in Ossendrecht, dochter van Petrus Johannes Wils [Quma0085205] en Johanna Maria den Ouden [Quma0074404] (zie V-dk). Van de geboorte is aangifte gedaan op 17-10-1910 [bron: akte 109]. Anna is overleden op 04-06-1986 in Steenbergen, 75 jaar oud. Anna

trouwde, 21 jaar oud, op 16-06-1932 in Ossendrecht [bron: akte 6] met **Petrus Hubertus Raats [Quma0070806]**, 25 jaar oud. Petrus is geboren op 02-09-1906 in Steenbergen, zoon van Adriaan Raats [Quma0244806] en Geertrui van Meer [Quma0070805]. Petrus is overleden op 03-02-1976 in Steenbergen, 69 jaar oud.

Kinderen van Anna en Petrus:

1 Johanna Geertruida Dijmphna Raats [Quma0070807], geboren op 14-09-1932 in Ossendrecht.
2 Adrianus Johannes Raats [Quma0070807], geboren op 01-01-1936 in Steenbergen. Adrianus is overleden op 04-12-1936 in Steenbergen, 11 maanden oud.

VI-lj Dijmphna Juliana Wils [Quma0074405] is geboren op 22-09-1912 in Ossendrecht, dochter van Petrus Johannes Wils [Quma0085205] en Johanna Maria den Ouden [Quma0074404] (zie V-dk). Van de geboorte is aangifte gedaan op 23-09-1912 [bron: akte 94]. Dijmphna trouwde, 22 jaar oud, op 29-05-1935 in Ossendrecht [bron: akte 6] met **Jacobus Kil [QuMa0297607]**, 24 jaar oud. Jacobus is geboren op 14-04-1911 in Ossendrecht, zoon van Ludovicus Kil en Aloijsia Martina Musters [QuMa0297606]. Van de geboorte is aangifte gedaan op 15-04-1911 [bron: akte 31].

VI-lk Petrus Josephus Wils [Quma0074405] is geboren op 27-05-1915 in Ossendrecht, zoon van Petrus Johannes Wils [Quma0085205] en Johanna Maria den Ouden [Quma0074404] (zie V-dk). Petrus trouwde, 26 jaar oud, op 15-10-1941 in Woensdrecht [bron: akte 42] met **Maria Koolen [Quma0042405]**, 28 jaar oud. Maria is geboren op 22-02-1913 in Utfort (D), dochter van Franciscus Koolen en Petronella Rosalia Hussaarts [Quma0042404].

VI-ll Antonetta Johanna Cornelia Wilhelmina den Ouden [Quma0041005] is geboren op 31-05-1925 in Halsteren, dochter van Johannes Jacobus den Ouden [Quma0074404] (zie V-dl) en Johanna Maria Jonkers [Quma0041004]. Antonetta trouwde, 31 jaar oud, op 15-11-1956 in Halsteren met **Arnoldus Cornelis van Broekhoven [Quma0041205]**, 30 jaar oud. Arnoldus is geboren op 26-10-1926 in Bergen op Zoom, zoon van Petrus van Broekhoven [Quma0041204] en Johanna Cornelia Bruijs [QuMa0126607].

VI-lm Maria Cornelia Bolder [Quma0074405] is geboren op 10-09-1901 in Ossendrecht, dochter van Petrus Jacobus Bolders [Quma0247807] en Elisabeth Cornelia van Dooren [Quma0074404] (zie V-dn). Van de geboorte is aangifte gedaan op 11-09-1901 [bron: akte 64]. Maria trouwde, 24 jaar oud, op 30-09-1925 in Ossendrecht [bron: akte 20] met **Adrianus Petrus van der Poel [QuMa0333208]**, 24 jaar oud. Adrianus is geboren op 31-05-1901 in Ossendrecht, zoon van Dominicus Franciscus van der Poel en Dimphena Musters [QuMa0333207]. Van de geboorte is aangifte gedaan [bron: akte 64]. Adrianus is overleden op 08-10-1952 in Bergen op Zoom, 51 jaar oud. Van het overlijden is aangifte gedaan [bron: akte 20]. Hij is begraven op 11-10-1952 in Ossendrecht.

Kinderen van Maria en Adrianus:

1 Franciscus Jacobus van der Poel, geboren op 19-03-1928 in Ossendrecht. Franciscus is overleden op 10-02-1958 in Bergen op Zoom, 29 jaar oud. Van het overlijden is aangifte gedaan [bron: akte 50].
2 Cornelia Bernardina Maria van der Poel [Quma0074406], geboren op 13-06-1934 in Ossendrecht. Cornelia is overleden.

VI-In Anna Maria Catharina Bolders [Quma0074405] is geboren op 28-07-1903 in Ossendrecht, dochter van Petrus Jacobus Bolders [Quma0247807] en Elisabeth Cornelia van Dooren [Quma0074404] (zie V-dn). Anna trouwde, 35 jaar oud, op 26-09-1938 in Ossendrecht [bron: akte 26] met **Ludovicus Cruysweegs**. Ludovicus is geboren in Kapellen (B).

VI-Io Petrus Franciscus Bolders [Quma0074405] is geboren op 19-02-1907 in Ossendrecht, zoon van Petrus Jacobus Bolders [Quma0247807] en Elisabeth Cornelia van Dooren [Quma0074404] (zie V-dn). Van de geboorte is aangifte gedaan [bron: akte 18]. Petrus is overleden op 17-04-1967 in Roosendaal & Nispen, 60 jaar oud. Petrus trouwde, 39 jaar oud, op 22-10-1946 in Ossendrecht met **Isabella Henrietta Maria Timmermans**, 44 jaar oud. Isabella is geboren op 24-07-1902 in Ossendrecht, dochter van Petrus Johannes Timmermans en Mathilda Carolina van der Poel. Isabella bleef kinderloos.

VI-Ip Mathilda Johanna Bolders [Quma0074405] is geboren op 13-10-1909 in Ossendrecht, dochter van Petrus Jacobus Bolders [Quma0247807] en Elisabeth Cornelia van Dooren [Quma0074404] (zie V-dn). Van de geboorte is aangifte gedaan [bron: akte 97]. Mathilda trouwde, 22 jaar oud, op 03-11-1931 in Ossendrecht [bron: akte 28] met **Petrus Johannes van Linden**, 24 of 25 jaar oud. Petrus is geboren in 1906 in Echt, zoon van Godefridus van Linden en Maria van Thoor.

Kind van Mathilda en Petrus:

1 Petrus Renilda Franciscus van Linden [Quma0074406], geboren in 08-1945 in Putte. Petrus is overleden op 11-02-1946 in Bergen op Zoom, 6 maanden oud. Van het overlijden is aangifte gedaan [bron: akte 3].

VI-Iq Julia Maria Bolders [Quma0074405] is geboren op 18-11-1911 in Ossendrecht, dochter van Petrus Jacobus Bolders [Quma0247807] en Elisabeth Cornelia van Dooren [Quma0074404] (zie V-dn). Julia is overleden op 25-02-1999 in Heerle, 87 jaar oud. Julia trouwde, 27 jaar oud, op 14-06-1939 in Ossendrecht [bron: akte 15] met **Gerardus Cornelis Suijkerbuijk [Quma0122007]**, 31 jaar oud. Gerardus is geboren op 28-12-1907 in Wouw, zoon van Petrus Suijkerbuijk [Quma0122006] en Margaretha Elst [Quma0129006]. Gerardus is overleden op 21-08-1987 in Wouw, 79 jaar oud.

Kinderen van Julia en Gerardus:

1 Petrus Jacobus Gerardus Suijkerbuijk [Quma0074406], geboren op 25-02-1940 in Bergen op Zoom. Volgt VII-ji.
2 Jacobus Adrianus Suijkerbuijk [Quma0074406], geboren op 09-01-1949 in Wouw. Jacobus is overleden op 10-01-1949 in Wouw, 1 dag oud.

VI-Ir Joanna Maria Bolders [Quma0074405] is geboren op 13-06-1915 in Ossendrecht, dochter van Petrus Jacobus Bolders [Quma0247807] en Elisabeth Cornelia van Dooren [Quma0074404] (zie V-dn). Van de geboorte is aangifte gedaan [bron: akte 61]. Joanna is overleden op 12-10-2007 in Steenbergen, 92 jaar oud. Zij is begraven op 16-10-2007 in Steenbergen. Joanna trouwde, 24 jaar oud, op 14-06-1939 in Ossendrecht [bron: akte 14] met **Renatus Edmundos (René) de Caluwé**, 27 jaar oud. René is geboren op 14-05-1912 in Koewacht, zoon van Hendericus de Caluwé en Maria Josephina Celiaert. Van

de geboorte is aangifte gedaan op 15-05-1912 [bron: akte 33]. René is overleden op 14-05-1982 in Steenbergen, 70 jaar oud.

Kinderen van Joanna en René:

1 José de Caluwé [Quma0074406], geboren op 25-11-1942 in Steenbergen. Volgt VII-jj.
2 Carina de Caluwé [Quma0074406], geboren in 1946. Carina is overleden.

29 Quma0074406002

3 Juliette de Caluwé [Quma0074406] (afb. 29), geboren op 20-06-1951 in Sint Jansteen. Juliette is overleden op 30-08-2023, 72 jaar oud.

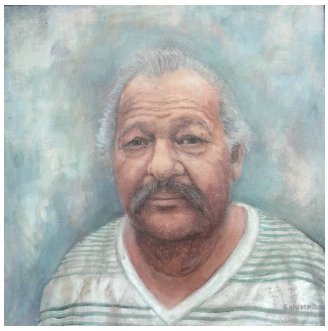

30 quma0074406004

4 Ludo (Loetje) de Caluwé [Quma0074406] (afb. 30), geboren in 1953 in Sint Jansteen. Loetje is overleden.
5 Harry de Caluwé [Quma0074406]. Volgt VII-jk.

VI-Is Godefrida Maria Bolder [Quma0074405] is geboren op 22-01-1918 in Ossendrecht, dochter van Petrus Jacobus Bolders [Quma0247807] en Elisabeth Cornelia van Dooren [Quma0074404] (zie V-dn). Godefrida trouwde, 26 jaar oud, op 14-06-1944 in Ossendrecht [bron: akte 12] met **Pieter Roos**, 24 of 25 jaar oud. Pieter is geboren in 1919 in Rotterdam, zoon van Jean Francois Roos en Pietje Louisa Dekker.

VI-It Ida Mathilda van Dooren [Quma0074405] is geboren op 21-10-1910 in Ossendrecht, dochter van Antonius Jacobus van Dooren [Quma0074404] (zie V-do) en Johanna Clarijs [QuMa0290607]. Van de geboorte is aangifte gedaan [bron: akte 112]. Ida is overleden op 05-04-1964 in Ossendrecht, 53 jaar oud. Van het overlijden is aangifte gedaan [bron: akte 8].
Notitie bij overlijden van Ida: *Schriftelijke aangifte van de Officier van Justitie terzake van lijkvinding.*
Ida trouwde, 27 jaar oud, op 20-04-1938 in Ossendrecht [bron: akte 4] met **Petrus Johannes Musters [QuMa0297607]**, 37 jaar oud. Petrus is geboren op 21-03-1901 in Ossendrecht, zoon van Bernardus Johannes Musters [QuMa0333207] en Guidonee Maria Francisca Theuns [QuMa0297606]. Petrus is overleden op 26-12-1952 in Ossendrecht, 51 jaar oud. Van het overlijden is aangifte gedaan [bron: akte 26].

VI-lu Carolina Josephina van Dooren [Quma0074405] is geboren op 21-08-1912 in Ossendrecht, dochter van Antonius Jacobus van Dooren [Quma0074404] (zie V-do) en Johanna Clarijs [QuMa0290607]. Van de geboorte is aangifte gedaan [bron: akte 71]. Carolina trouwde, 27 jaar oud, op 03-04-1940 in Ossendrecht [bron: akte 7] met **Leopoldis Goris [Quma0041205]**, 32 jaar oud. Leopoldis is geboren op 11-12-1907 in Ossendrecht, zoon van Cornelis Goris en Petronella Timmermans [Quma0041204]. Leopoldis is overleden op 04-08-1988 in Essen, 80 jaar oud.

VI-lv Franciscus Dionisius van Dooren [Quma0074405] is geboren op 28-10-1914 in Ossendrecht, zoon van Antonius Jacobus van Dooren [Quma0074404] (zie V-do) en Johanna Clarijs [QuMa0290607]. Van de geboorte is aangifte gedaan [bron: akte 142]. Franciscus is overleden op 07-04-2010 in Ossendrecht, 95 jaar oud. Hij is begraven op 13-04-2010 in Ossendrecht. Franciscus trouwde, 28 jaar oud, op 05-10-1943 in Huijbergen [bron: akte 3] met **Johanna Maria Goris**, 22 jaar oud. Johanna is geboren op 11-08-1921 in Huijbergen, dochter van Jacobus Goris en Virginia Catharina Musters [QuMa0333207]. Johanna is overleden in 1998 in Ossendrecht, 76 of 77 jaar oud.

Kind van Franciscus en Johanna:

1 Jacobus Josephus Johannes van Dooren [Quma0074406], geboren in 08-1946 in Ossendrecht. Jacobus is overleden op 03-10-1946 in Bergen op Zoom, 2 maanden oud.

VI-lw Johanna Maria Elisabeth Franken [Quma0064607] is geboren op 20-07-1915 in Wouw, dochter van Leonardus Franken [Quma0064606] en Allegonda Maria Roecken [Quma0074404] (zie V-dr). Johanna is overleden op 15-11-1996 in Steenbergen, 81 jaar oud. Zij is begraven op 20-11-1996 in Lepelstraat. Johanna:
(1) trouwde met **Adrianus Johannes Cornelius van Meer [Quma0062206]**. Adrianus is geboren op 29-02-1916 in Steenbergen, zoon van Johannes Marinus (Jan) van Meer [QuMa0147005] en Elisabeth Bakx [Quma0062205]. Adrianus is overleden op 20-03-1987 in Bergen op Zoom, 71 jaar oud. Hij is begraven op 25-03-1987 in Lepelstraat. Adrianus is weduwnaar van Johanna Maria van Eekelen [QuMa0275608] (1914-1980).
(2) trouwde met **Adrianus Uitdewilligen [QuMa0029104]**. Adrianus is geboren op 08-08-1911 in Steenbergen, zoon van Pieter Jan Uijtdewilligen [QuMa0029103] en Jacoba van Bergen [QuMa0128005]. Adrianus is overleden op 07-08-1980 in Steenbergen, 68 jaar oud.

VI-lx Helena Petronella Jacoba (Nelly) Franken [Quma0064607] is geboren op 17-06-1916 in Moerstraten, dochter van Leonardus Franken [Quma0064606] en Allegonda Maria Roecken [Quma0074404] (zie V-dr). Nelly is overleden op 08-04-1994 in Achtmaal, 77 jaar oud. Nelly trouwde met **Petrus Johannes Christianus Ooms [Quma0122008]**. Petrus is geboren op 10-07-1918 in Wouw, zoon van Joannes Aloysius Ooms [Quma0122007] en Anna Maria Catharina Dijmphna van Ackeren [QuMa0123805]. Petrus is overleden op 25-03-1962 in Tilburg, 43 jaar oud.

Kinderen van Nelly en Petrus:

1 Marian Ooms [Quma0064608], geboren op 11-09-1951 in Zundert. Marian is overleden op 01-02-1990 in Katwijk aan Zee, 38 jaar oud.
2 Godefridus Leonardus Ooms [Quma0064608], geboren op 27-09-1952 in Achtmaal. Godefridus is overleden op 28-09-1952 in Achtmaal, 1 dag oud.

VI-ly Antonius Johannes Martinus Franken [Quma0064607] is geboren op 02-06-1920 in Wouw, zoon van Leonardus Franken [Quma0064606] en Allegonda Maria Roecken [Quma0074404] (zie V-dr). Van de geboorte is aangifte gedaan [bron: akte 101]. Antonius is overleden op 20-02-1972 in Moerstraten, 51 jaar oud. Antonius trouwde met **Anna Petronella Johanna van Tiggelen [QuMa0123007]**. Anna is geboren op 01-01-1925 in Wouw, dochter van Cornelis Jacobus van Tiggelen [QuMa0123006] en Ida Godefrida Swagemakers [QuMa0165607]. Anna is overleden op 21-02-1987 in Moerstraten, 62 jaar oud.

Kind van Antonius en Anna:

1 Leonardus A.M. Franken [QuMa0123008], geboren op 07-08-1956 in Moerstraten. Leonardus is overleden op 08-08-1956 in Bergen op Zoom, 1 dag oud. Hij is begraven op 11-08-1956 in Moerstraten.

VI-lz Philomina Catharina Ansems [Quma0074405] is geboren op 26-05-1897 in Wouw, dochter van Antonius Franciscus Ansems [Quma0074404] (zie V-du) en Johanna Antonia (Janske) de Keijzer [QuMa0184005]. Van de geboorte is aangifte gedaan [bron: akte 54]. Philomina is overleden op 24-06-1928 in Antwerpen, 31 jaar oud. Philomina trouwde, 29 jaar oud, in 08-1926 in Wouw met **Adrianus Petrus Potters [QuMa0123006]**, 32 jaar oud. Adrianus is geboren op 31-03-1894 in Wouw, zoon van Jacobus Potters [QuMa0123005] en Elisabeth van Aert [Quma0247606]. Adrianus is overleden op 21-01-1976 in Wouw, 81 jaar oud. Adrianus trouwde later op 24-08-1932 met Maria Catharina Cornelia van Gastel [QuMa0147208] (1896-1987).

Kind van Philomina en Adrianus:

1 Jacobus Franciscus Potters [QuMa0074406], geboren op 02-05-1927 in Wouw. Jacobus is overleden op 13-04-1928 in Antwerpen, 11 maanden oud.

VI-ma Catharina Joanna Antonetta (Trienet) Ansems [Quma0074405] is geboren op 27-12-1900 in Wouw, dochter van Antonius Franciscus Ansems [Quma0074404] (zie V-du) en Johanna Antonia (Janske) de Keijzer [QuMa0184005]. Van de geboorte is aangifte gedaan [bron: akte 141]. Trienet is overleden op 08-01-1974 in Halsteren, 73 jaar oud. Trienet:
(1) trouwde met **Jacobus Mouws [QuMa0037404]**. Jacobus is geboren op 03-09-1893 in Wouw, zoon van Franciscus Adrianus Mouws [QuMa0331406] en Cornelia Huijbregts [QuMa0037403]. Van de geboorte is aangifte gedaan [bron: akte 87]. Jacobus is overleden op 17-12-1972 in Lepelstraat, 79 jaar oud. Jacobus is weduwnaar van Helena Elisabeth Piessens [QuMa0032005] (1899-1945).
(2) trouwde met **Josephus Bakx**. Josephus is geboren in 1900.

VI-mb Maria Antoinetta Ansems [Quma0074405] is geboren op 21-05-1903 in Wouw, dochter van Antonius Franciscus Ansems [Quma0074404] (zie V-du) en Johanna Antonia (Janske) de Keijzer [QuMa0184005]. Van de geboorte is aangifte gedaan [bron: akte 67]. Maria trouwde, 20 jaar oud, op 09-01-1924 in Wouw [bron: akte 1] met **Johannes Laurentius Gerritsen**, 33 of 34 jaar oud. Johannes is geboren in 1890 in Valburg, zoon van Hendrikus Hollanda Gerritsen en Theodora Verwaaijen.

VII-a Anna Cornelia Catharina (To) Verbeek [QuMa0004602] is geboren op 26-04-1907 in Kruisland, dochter van Kornelis Jan (Cees) Verbeek [QuMa0004601] (zie VI-c)

en Anna Cornelia Mol [Quma0089006]. To is overleden op 12-08-1987 in Roosendaal, 80 jaar oud. To trouwde, 29 jaar oud, op 06-04-1937 in Roosendaal [bron: Akte 25] met **Marinus Paulus Adrianus (Martijn) Kouters**, 32 jaar oud. Martijn is geboren op 26-09-1904 in Hoeven, zoon van Benedictus Kouters en Johanna Catharina Karremans. Martijn is overleden op 02-08-1986 in Roosendaal, 81 jaar oud.

VII-b Marinus (Marijn) Verbeek [QuMa0004602] is geboren op 11-03-1909 in Kruisland, zoon van Kornelis Jan (Cees) Verbeek [QuMa0004601] (zie VI-c) en Anna Cornelia Mol [Quma0089006]. Marijn is overleden op 20-06-1995 in Roosendaal, 86 jaar oud. Marijn trouwde, 29 jaar oud, op 21-04-1938 in Wouw [bron: akte 3] met **Catharina Maria van Doormaal [QuMa0047004]**, 26 jaar oud. Catharina is geboren op 07-03-1912 in Steenbergen, dochter van Cornelis Adrianus van Doormaal [QuMa0122606] en Johanna Cornelia Braat [QuMa0047003]. Catharina is overleden op 30-11-2002 in Roosendaal, 90 jaar oud.

Kinderen van Marijn en Catharina:

1 Jacobus Verbeek [QuMa0004603], geboren op 06-03-1947 in Steenbergen. Jacobus is overleden op 09-02-1993 in Steenbergen, 45 jaar oud.
2 Jan Verbeek [QuMa0004603]. Jan is overleden op 06-12-2010.
Notitie bij Jan: *Partner: Jeanne*
Kinderen:
Marc
Esther en Carlo
Richard en Patricia

31 QuMa0004602001

VII-c Cornelia Jacoba (Cor) Verbeek [QuMa0004602] (afb. 31) is geboren op 21-04-1916 in Kruisland, dochter van Kornelis Jan (Cees) Verbeek [QuMa0004601] (zie VI-c) en Anna Cornelia Mol [Quma0089006]. Cor is overleden op 14-02-1999 in Kruisland, 82 jaar oud. Cor trouwde, 26 jaar oud, op 15-05-1942 in Roosendaal & Nispen [bron: akte 62] met **Johannes Cornelis Kerstens [Quma0065006]**, 29 jaar oud. Johannes is geboren op 25-04-1913 in Steenbergen, zoon van Adrianus Rumoldus Kerstens [QuMa0123006] en Adriana Bosmans [Quma0065005]. Johannes is overleden op 25-04-2006 in Roosendaal, 93 jaar oud.

VII-d Johannes Ludovicus (Jan) Verbeek [QuMa0004602] is geboren op 20-12-1918 in Kruisland, zoon van Kornelis Jan (Cees) Verbeek [QuMa0004601] (zie VI-c) en Anna Cornelia Mol [Quma0089006]. Jan is overleden op 25-03-2000 in Halsteren, 81 jaar oud. Jan trouwde met **Maria Petronella Mulders**. Maria is geboren op 15-01-1925 in Oud Gastel. Maria is overleden op 18-07-2010 in Roosendaal, 85 jaar oud. Zij is begraven op 22-07-2010 in Roosendaal.

VII-e Helena Cornelia Verbeek [QuMa0004602] is geboren op 20-12-1907 in Wouw, dochter van Jan Verbeek [QuMa0004601] (zie VI-d) en Maria Cornelia de Waal [Quma0088205]. Helena is overleden op 13-11-1998 in Roosendaal, 90 jaar oud. Helena trouwde, 21 jaar oud, op 06-08-1929 in Roosendaal & Nispen [bron: akte 94] met **Adrianus Cornelis van den Maagdenberg [QuMa0176607]**, 30 jaar oud. Adrianus is geboren op 24-06-1899 in Princenhage, zoon van Martien van den Maagdenberg en Maria Cornelia Braat [QuMa0176606]. Adrianus is overleden op 30-10-1968 in Roosendaal, 69 jaar oud.

Kind van Helena en Adrianus:

1 Lilian Cornelia van den Maagdenberg [QuMa0004603], geboren op 20-03-1942 in Roosendaal & Nispen. Lilian is overleden op 23-03-1942 in Roosendaal & Nispen, 3 dagen oud. Van het overlijden is aangifte gedaan [bron: akte 77].

VII-f Marinus Adrianus Verbeek [QuMa0004602] is geboren op 08-03-1909 in Roosendaal, zoon van Jan Verbeek [QuMa0004601] (zie VI-d) en Maria Cornelia de Waal [Quma0088205]. Marinus is overleden op 31-08-1992, 83 jaar oud.

Beroep:
bosarbeider

Marinus trouwde, 24 jaar oud, op 16-09-1933 in Oud en Nieuw Gastel [bron: akte 37] met **Helena van der Aarssen**, 21 jaar oud. Helena is geboren op 30-07-1912 in Dinteloord, dochter van Petrus van der Aarssen en Maria van den Broek. Van de geboorte is aangifte gedaan [bron: akte 79].

Kind van Marinus en Helena:

1 Johannes Petrus Marinus Verbeek [QuMa0004603], geboren op 17-11-1934 in Roosendaal.

VII-g Cornelia Verbeek [QuMa0004602] is geboren op 03-07-1912 in Roosendaal, dochter van Jan Verbeek [QuMa0004601] (zie VI-d) en Maria Cornelia de Waal [Quma0088205]. Cornelia is overleden op 03-09-2005 in Roosendaal, 93 jaar oud. Zij is gecremeerd op 08-09-2005 in Bergen op Zoom Crematorium. Cornelia trouwde, 25 jaar oud, op 24-08-1937 in Roosendaal met **Leonardus Gerardus Clarijs [Quma0254206]**, 29 jaar oud. Leonardus is geboren op 18-05-1908 in Steenbergen, zoon van Marijn Clarijs [Quma0254205] en Antonia Maria Boot. Leonardus is overleden op 30-09-1944 in Bielefeld (D), 36 jaar oud. Hij is begraven op 21-02-1952 in Roosendaal.

Beroep:
koperslager

Kinderen van Cornelia en Leonardus:

1 Maria Antonia Cornelia Clarijs [QuMa0004603], geboren op 29-04-1938 in Roosendaal. Maria is overleden op 22-07-1938 in Roosendaal, 2 maanden oud.
2 Maria Cornelia Theresia Clarijs [QuMa0004603], geboren op 06-07-1939 in Roosendaal. Volgt VIII-a.
3 Leonardus Johannes Marinus Clarijs [QuMa0004603], geboren op 25-10-1942 in Roosendaal. Leonardus is overleden op 08-05-1945 in Roosendaal, 2 jaar oud.

VII-h Johannes Simon Verbeek [QuMa0004602] is geboren op 11-09-1913 in Roosendaal, zoon van Jan Verbeek [QuMa0004601] (zie VI-d) en Maria Cornelia de Waal [Quma0088205].

Beroep:
tuinman

Johannes trouwde, 22 jaar oud, op 19-08-1936 in Rucphen [bron: akte 37] met **Johanna Heeren [QuMa0169807]**, 20 jaar oud. Johanna is geboren op 01-11-1915 in Rucphen, dochter van Adrianus Heeren [QuMa0169806] en Johanna Konings [QuMa0357610]. Van de geboorte is aangifte gedaan [bron: akte 175].

VII-i Maria Adriana Verbeek [QuMa0004602] is geboren op 20-11-1915 in Roosendaal, dochter van Jan Verbeek [QuMa0004601] (zie VI-d) en Maria Cornelia de Waal [Quma0088205]. Maria begon een relatie met **Hubertus Beens**.

VII-j Petrus Verbeek [QuMa0004602] is geboren op 04-09-1920 in Roosendaal & Nispen, zoon van Jan Verbeek [QuMa0004601] (zie VI-d) en Maria Cornelia de Waal [Quma0088205]. Petrus is overleden op 15-06-1953 in Roosendaal, 32 jaar oud.

Beroep:
ijzerkoopman

Petrus trouwde met **Maria Elisabeth Johanna Rombouts**.

VII-k Cornelia Maria Verbeek [QuMa0004602] is geboren op 20-08-1901 in Roosendaal & Nispen, dochter van Maria Catharina Verbeek [QuMa0004601] (zie VI-e). Cornelia trouwde, 26 jaar oud, op 26-06-1928 in Roosendaal & Nispen met **Adrianus Johannes Vitus Uijtdehaag [QuMa0138006]**, 31 jaar oud. Adrianus is geboren op 15-02-1897 in Roosendaal & Nispen, zoon van Gerardus Johannes Uijtdehaag [QuMa0138005] en Cornelia Petronella Hoppenbrouwers [QuMa0313007]. Adrianus is overleden op 03-06-1986 in Roosendaal & Nispen, 89 jaar oud.

Beroep:
huisschilder

Kind van Cornelia en Adrianus:

1 Doodgeboren Kind Uijtdehaag [QuMa0004603], levenloos geboren kind, geboren op 12-03-1936 in Roosendaal & Nispen.

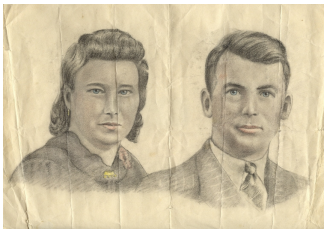

32 QuMa0001100003

33 QuMa0001000002

VII-l Petronella Susanna (Nellie) de Jong [QuMa0001100] (afb. 32) is geboren op 14-07-1917 in Kruisland, dochter van Kornelis (Kees) de Jong [QuMa0002200] en Cornelia (Kee) Verbeek [QuMa0002300] (zie VI-g). Van de geboorte is aangifte gedaan op 16-07-1917 [bron: akte 153]. Bij de geboorteaangifte van Nellie waren aanwezig: getuigen Frans Pieter Bogers (1844-1932) en Kornelis Josephus Backx (1861-1936). Nellie is

overleden op 05-03-2003 in Steenbergen, 85 jaar oud. Zij is begraven op 08-03-2003 in R.K. Begraafplaats Steenbergen [bron: Overlijdensadvertentie].

Algemeen:

Een klepeltje is nog geen musterd, was een gezegde van Oma nellie

Nellie trouwde, 23 jaar oud, op 19-07-1940 in Steenbergen [bron: akte 41] met **Petrus (Piet) van der Wegen [QuMa0001000]** (afb. 33), 26 jaar oud, nadat zij op 29-06-1940 in Steenbergen in ondertrouw zijn gegaan. Bij het burgerlijk huwelijk van Nellie en Piet waren aanwezig: getuigen Elisabeth (Bets) van der Wegen (geb. 1902) [zus bruidegom] en Cornelia (Cor) van der Wegen (1918-1981) [zus bruidegom]. Piet is geboren op 24-12-1913 om 20:00 in Steenbergen, zoon van Antonij (Antoon) van der Wegen [QuMa0002000] en Adriana (Jaan) IJzermans [QuMa0002100]. Van de geboorte is aangifte gedaan op 27-12-1913 [bron: akte 304]. Bij de geboorteaangifte van Piet waren aanwezig: getuigen Jan van der Weegen (1877-1918) [neef van vader] en Johannes van den Bosch (geb. 1883). Piet is overleden op 29-04-2000 in Steenbergen, 86 jaar oud. Hij is begraven op 03-05-2000 in R.K. Begraafplaats Steenbergen [bron: Overlijdensadvertentie].

Notitie bij Piet: *Wie kan ons helpen bij het vinden van nadere gegevens van deze stamouder??*
U kunt deze gegevens sturen naar: info@StichtingQuMa.nl
Bij voorbaat bedankt voor uw tijd om ons te helpen deze website te verbeteren.
Onze interesse gaat zeker uit naar actuele gegevens die nog niet gepubliceerd mogen worden!!
Deze gegevens worden alleen aan ons bestand toegevoegd, maar worden niet zonder toestemming gepubliceerd.!

Beroepen:

fabrieksarbeider (Seizoenwerk op Suikerfabriek Steenbergen)
havenarbeider
landarbeider
metaalbewerker

Algemeen:

Vader droomde eens dat hij kon vliegen, waarbij hij riep: Wenn ich durch die lufte fliegen, mussen sie von meinen fussen bleiben.

Bijnaam:

Piet Stek

Kind van Nellie en Piet:

1 Geertruda Petronella Maria (Gerda) van der Wegen [QuMa0000500], geboren op 15-09-1956 in Steenbergen. Volgt VIII-b.

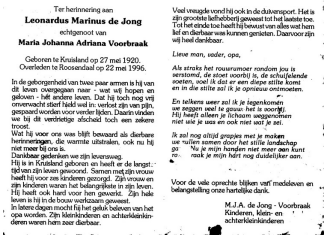

Ter herinnering aan
Leonardus Marinus de Jong
echtgenoot van
Maria Johanna Adriana Voorbraak

Geboren te Kruisland op 27 mei 1920.
Overleden te Roosendaal op 22 mei 1996.

In de geborgenheid van twee paar armen is hij van dit leven overgegaan naar - wat wij hopen en geloven - het andere leven. Dat hij toch nog vrij onverwacht stierf hield wel in: verlost zijn van pijn, gespaard worden voor verder lijden. Daarin vinden wij bij dit verdrietige afscheid toch een zekere troost.
Wat hij voor ons was blijft bewaard als dierbare herinneringen, die warmte uitstralen, ook nu hij niet meer bij ons is.
Dankbaar gedenken we zijn leven:
Hij is in Kruisland geboren en heeft er de langste tijd van zijn leven gewoond. Samen met zijn vrouw heeft hij voor zes kinderen gezorgd. Zijn vrouw en zijn kinderen waren het belangrijkste in zijn leven.
Hij heeft ook hard voor hen gewerkt. Zijn hele leven is hij in de bouw werkzaam geweest.
In latere dagen mocht hij het geluk beleven van het opa worden. Zijn kleinkinderen en achterkleinkinderen waren hem zeer dierbaar.

Veel vreugde vond hij ook in de duivensport. Het is zijn grootste liefhebberij geweest tot het laatste toe. Tot het einde toe heeft hij bewust van alles wat hem lief en dierbaar was kunnen genieten. Daarvoor zijn wij heel dankbaar.

Lieve man, vader, opa,

Als straks het rouwrumoer rondom jou is verstomd, de stoet voorbij is, de schuifelende voeten, ook ik dist er een diepe stille komt en in die stilte zal ik je opnieuw ontmoeten.

En telkens weer zal ik je tegenkomen
we zeggen veel te gauw het is voorbij.
Hij heeft alleen je lichaam weggenomen
niet wie je was en ook niet wat je zei.

Ik zal nog altijd graagjes met je mokken
we vullen samen door het stille landschap
Nu je mijn handen niet meer aan kunt
raak je mijn hárt nog duidelijker aan.

Voor de vele oprechte blijken van medeleven en belangstelling onze hartelijke dank.

M.J.A. de Jong - Voorbraak
Kinderen, Klein- en
achterkleinkinderen

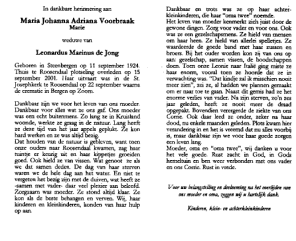

In dankbare herinnering aan
Maria Johanna Adriana Voorbraak
Marie
weduwe van
Leonardus Marinus de Jong

Geboren te Steenbergen op 11 september 1924.
Thuis te Roosendaal plotseling overleden op 15 september 2001. Haar uitvaart was in de St. Josephkerk te Roosendaal op 22 september waarna de crematie in Bergen op Zoom.

Dankbaar zijn we voor het leven van ons moeder. Dankbaar voor alles wat ze ons gaf. Ons moeder was een echte huisvrouw. Ze hing ze in Kruisland waar ze ook de grootste deel van haar leven woonde. Dat houden van de natuur is gebleven, want toen onze moeder naar Roosendaal kwamen, zag haar mannie er kruug uit en haar kippetjes gevoelen goed. Ook hield ze van vissen. Wat genoot ze als we dat samen deden. De dag van haar sterven waren we de hele dag aan het wezen. En niet te vergeten het bezig zijn met de duiven, wat heeft ze daarvan genoten. Ook de kleinkinderen hebben ze Zorgvuurs van moeder. Ze stond altijd klaar. Ze kon als de beste behangen en verven. Wij, haar kinderen en kleinkinderen, konden van haar hulp op aan.

Dankbaar en trots was ze op haar achterkleinkinderen, die haar "oma neve" noemde.
Het leven van moeder kwemelt zich haar done de gewone dingen. Zorg voor vader en voor ons. Ook was ze een geselschapsreus. Ze hield van mensen om haar heen. Ze hield van alleen spelletjes. Ze waarderde de goede hand met haar mensen en hetzen. Bij het vader worden kon ik van ons op moeder aan. Ze was altijd bereid om te helpen met deze. Toen onze Lenne naar Italie ging stierf ze haar enorm, vooral toen ze hoorde dat ze in verwachting was. "Dat kindje zal ik misschien nooit meer zien", zei ze, al hadden we plannen gemaakt om er naar toe te gaan. Naast dit grote hali er het enorme verlies van vader. Na zijn sterven, zo'n zes jaar geleden, heeft ze nooit meer de draad opgepakt. Bovendien verergerde de ziekte van ons Gerrit. Ook daar bed ze onder, zuiver na haar overlijden, zo enkele maanden geleden. Nou kunnen hier samen zijn. Moeder, oma en "oma neve", wij danken u voor de fijne dagen die we met u mochten beleven, u, onze dierbare zijn we voor haar.
Moeder, oma en "oma neve", wij danken u voor het vele goede. Rust zacht in God, in Gods heerschaar en ben voor verbonden met ons vader en ons Comie. Rust in vrede.

Voor uw belangstelling en deelneming na het overlijden van uw moeder en oma, zeggen wij u hartelijk dank.

Kinderen, Klein- en achterkleinkinderen

34 De Jong Leonardus 1920 05

35 Voorbraak Maria 1924 05

VII-m Leonardus Marinus (Leo) de Jong [QuMa0002201] (afb. 34) is geboren op 27-05-1920 in Kruisland, zoon van Kornelis (Kees) de Jong [QuMa0002200] en Cornelia (Kee) Verbeek [QuMa0002300] (zie VI-g). Van de geboorte is aangifte gedaan op 29-05-

1920 [bron: akte 128]. Bij de geboorteaangifte van Leo waren aanwezig: getuigen Frans Pieter Bogers (1844-1932) en Marijn Delhez (geb. 1859). Leo is overleden op 22-05-1996 in Roosendaal, 75 jaar oud. Leo trouwde, 24 jaar oud, op 26-01-1945 in Steenbergen [bron: akte 7] met **Maria Johanna Adriana (Marie) Voorbraak [QuMa0018004]** (afb. 35), 20 jaar oud. Bij het burgerlijk huwelijk van Leo en Marie waren aanwezig: getuigen Antonius Timmermans (geb. 1918) [achterneef vaderszijde bruid] en Cornelis Martinus (Kees) Voorbraak (1921-2000) [broer bruid]. Marie is geboren op 11-09-1924 in Steenbergen, dochter van Jacobus Voorbraak [QuMa0018003] en Antonetta Ruijten [Quma0058805]. Marie is overleden op 15-09-2001 in Roosendaal, 77 jaar oud. Zij is begraven op 22-09-2001 in Bergen op Zoom Crematorium Mastendreef.

Kinderen van Leo en Marie:

1 Cornelia Antoinetta Petronella Maria (Corrie) de Jong [QuMa0002202], geboren op 03-09-1946 in Kruisland. Volgt VIII-c.
2 Jeanne (Jeanne) de Jong [QuMa0002202], geboren op 28-10-1948 in Kruisland. Volgt VIII-d.

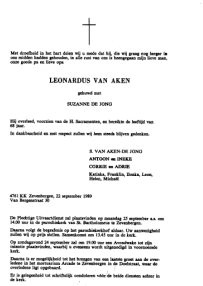

LEONARDUS VAN AKEN

gehoord door

SUZANNE DE JONG

E. VAN AKEN-DE JONG
ANTOON en INEKE
CORRIE en ADRIE
Kerstin, Franklin, Sandra, Leon, Heinz, Mirinell

36 Van Aken Leonardus
1921 05

VII-n Susanna de Jong [QuMa0002201] is geboren op 11-01-1926 in Kruisland, dochter van Kornelis (Kees) de Jong [QuMa0002200] en Cornelia (Kee) Verbeek [QuMa0002300] (zie VI-g). Susanna is overleden. Susanna trouwde met **Leonardus van Aken** (afb. 36). Leonardus is geboren op 09-09-1921 in Zevenbergen, zoon van Antonie Johannes van Aken en Adriana Kramers. Van de geboorte is aangifte gedaan op 09-09-1921 [bron: akte 211]. Leonardus is overleden op 22-09-1989 in Zevenbergen, 68 jaar oud. Hij is begraven op 25-09-1989 in Zevenbergen.

VII-o Cornelia Elisabeth (Cor) de Jong [QuMa0002201] is geboren op 10-10-1933 in Kruisland, dochter van Kornelis (Kees) de Jong [QuMa0002200] en Cornelia (Kee) Verbeek [QuMa0002300] (zie VI-g). Cor trouwde, 27 jaar oud, op 06-05-1961 in Steenbergen met **Petrus Johannes Marinus (Jan) Timmermans**, 27 jaar oud. Jan is geboren op 06-10-1933 in Wouw, zoon van N.N. Timmermans. Jan is overleden op 28-02-2024 in Bergen op Zoom, 90 jaar oud. Hij is gecremeerd op 05-03-2024 in Roosendaal.
Telefoon:
0165-551869

VII-p Maria Petronella Verbeek [QuMa0004602] is geboren op 30-03-1927 in Steenbergen, dochter van Lambertus (Bart) Verbeek [QuMa0004601] (zie VI-h) en Anna Maria van Zundert. Maria trouwde met **Antonius Hoefnagels**. Antonius is geboren op 04-11-1926 in Roosendaal. Antonius is overleden op 13-05-2005 in Kruisland, 78 jaar oud.

VII-q Wijnandus Johannes Verbeek [QuMa0004602] is geboren op 12-01-1933 in Steenbergen, zoon van Lambertus (Bart) Verbeek [QuMa0004601] (zie VI-h) en Anna Maria van Zundert. Wijnandus is overleden op 24-06-2022 in Kruisland, 89 jaar oud. Wijnandus trouwde met **Wilhelmina Maria (Mientje) Bosmans [QuMa0137809]**. Mientje is geboren op 02-09-1933 in Oud en Nieuw Gastel, dochter van Adrianus Bosmans [QuMa0137808] en Johanna Verstraten. Mientje is overleden op 13-05-2014 in Sint Willebrord, 80 jaar oud.

VII-r Maria Verbeek [QuMa0009203] is geboren op 02-05-1913 in Wouw, dochter van Johannes Cornelis Verbeek [QuMa0009202] (zie VI-i) en Maria Mol [Quma0070805]. Van de geboorte is aangifte gedaan [bron: akte 110]. Maria is overleden op 27-07-1992 in Steenbergen, 79 jaar oud. Maria trouwde met **Ludovicus Cornelis Jacobus Bogers [QuMa0042805]**. Ludovicus is geboren op 01-02-1914 in Woensdrecht, zoon van Wilhelmus Bogers en Maria Sebregts [QuMa0042804]. Van de geboorte is aangifte gedaan [bron: akte 9].

VII-s Petrus Verbeek [QuMa0009203] is geboren op 15-04-1916 in Wouw, zoon van Johannes Cornelis Verbeek [QuMa0009202] (zie VI-i) en Maria Mol [Quma0070805]. Van de geboorte is aangifte gedaan [bron: akte 78]. Petrus is overleden op 20-01-1996 in Roosendaal, 79 jaar oud. Petrus trouwde, 25 jaar oud, op 27-06-1941 in Steenbergen [bron: akte 37] met **Wilhelmina Cornelia van de Kasteel [QuMa0029505]**, 24 jaar oud. Wilhelmina is geboren op 23-06-1917 in Steenbergen, dochter van Cornelis van de Kasteel [QuMa0126606] en Maria Catharina Oerlemans [QuMa0029504].

VII-t Cornelius Verbeek [QuMa0009203] is geboren op 07-12-1918 in Steenbergen, zoon van Johannes Cornelis Verbeek [QuMa0009202] (zie VI-i) en Maria Mol [Quma0070805]. Cornelius is overleden op 29-01-1992 in Roosendaal, 73 jaar oud. Cornelius trouwde met **Herta Margarita Vitenberg**.

37 QuMa0009203002

VII-u Johannes (Jan) Verbeek [QuMa0009203] (afb. 37) is geboren op 08-12-1919 in Wouw, zoon van Johannes Cornelis Verbeek [QuMa0009202] (zie VI-i) en Maria Mol [Quma0070805]. Van de geboorte is aangifte gedaan [bron: akte 234]. Jan is overleden op 01-08-2006 in Bergen op Zoom, 86 jaar oud. Jan trouwde met **Adriana Maria Broos [Quma0058806]**. Adriana is geboren op 03-07-1925, dochter van Jacobus Broos [Quma0067006] en Maria Catharina Ruijten [Quma0058805]. Adriana is overleden op 19-04-2017, 91 jaar oud.

Kind van Jan en Adriana:

1 Bert Verbeek [QuMa0009204], geboren op 11-03-1954. Bert is overleden op 03-04-1958, 4 jaar oud.

VII-v Leonardus Verbeek [QuMa0009203] is geboren op 09-06-1922 in Steenbergen, zoon van Johannes Cornelis Verbeek [QuMa0009202] (zie VI-i) en Maria Mol [Quma0070805]. Leonardus is overleden op 26-05-1979 in Steenbergen, 56 jaar oud. Leonardus trouwde met **Elizabeth Dimphna Weesenbeek**. Elizabeth is geboren in 1922.

VII-w Elisabeth Verbeek [QuMa0009203] is geboren op 27-12-1928 in Wouw, dochter van Johannes Cornelis Verbeek [QuMa0009202] (zie VI-i) en Maria Mol [Quma0070805]. Elisabeth trouwde met **Jan de Ruyter**.

VII-x Antonetta Adriana Verbeek [QuMa0009203] is geboren op 08-07-1917 in Kruisland, dochter van Jacobus Verbeek [QuMa0009202] (zie VI-l) en Cornelia Buron [Quma0069205]. Antonetta is overleden op 28-01-2001 in Roosendaal & Nispen, 83 jaar oud. Antonetta:
(1) trouwde, 21 jaar oud, op 19-08-1938 in Steenbergen met **Petrus Adrianus Cornelis van Geel [QuMa0128407]**, 24 jaar oud. Petrus is geboren op 22-07-1914 in Roosendaal, zoon van Adrianus van Geel [QuMa0128406] en Cornelia van de Goolberg. Petrus is overleden op 03-11-1944 in Roosendaal, 30 jaar oud.
(2) trouwde, minstens 27 jaar oud, na 1944 met **Piet van Buren**.

Beroep:
Belastinginspecteur

VII-y Franciscus Verbeek [QuMa0009203] is geboren op 18-10-1920 in Steenbergen, zoon van Jacobus Verbeek [QuMa0009202] (zie VI-l) en Cornelia Buron [Quma0069205]. Franciscus trouwde met **Maria Laros**. Maria is geboren op 30-09-1924 in Oud Gastel. Maria is overleden op 10-04-2005 in Roosendaal, 80 jaar oud. Zij is begraven op 14-04-2005 in Bergen op Zoom.

VII-z Jacobus Verbeek [QuMa0009203] is geboren op 07-07-1926 in Steenbergen, zoon van Jacobus Verbeek [QuMa0009202] (zie VI-l) en Cornelia Buron [Quma0069205]. Jacobus is overleden op 19-09-2008 in Roosendaal, 82 jaar oud. Jacobus trouwde met **Josepha Vincentia van Merrienboer**. Josepha is geboren in 1929. Josepha is overleden op 24-08-2006 in Roosendaal, 76 of 77 jaar oud.

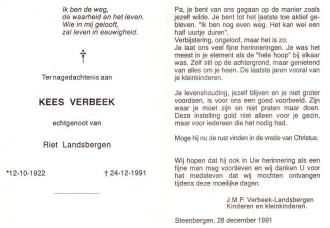

Ik ben de weg,
de waarheid en het leven.
Wie in mij gelooft,
zal leven in eeuwigheid.

†

Ter nagedachtenis aan

KEES VERBEEK

echtgenoot van

Riet Landsbergen

*12-10-1922 † 24-12-1991

Pa, je bent van ons gegaan op de manier zoals jezelf wilde. Je bent tot het laatste toe aktief gebleven. "Ik ben nog even weg. Het kan wel een half uurtje duren".
Verbijstering, ongeloof, maar het is zo.
Je laat ons veel fijne herinneringen. Je was het meest in je element als de "hele hoop" bij elkaar was. Zelf stil op de achtergrond, maar genietend van alles om je heen. De laatste jaren vooral van je kleinkinderen.

Je levenshouding, jezelf blijven en je niet groter voordoen, is voor ons een goed voorbeeld. Zijn waar je moet zijn en niet praten maar doen. Deze instelling gold niet alleen voor je gezin, maar voor iedereen die het nodig had.

Moge hij nu de rust vinden in de vrede van Christus.

Wij hopen dat hij ook in Uw herinnering als een fijne man mag voortleven en wij danken U voor het mogeleven dat wij mochten ontvangen tijdens deze moeilijke dagen.

J.M.P. Verbeek-Landsbergen
Kinderen en kleinkinderen.

Steenbergen, 28 december 1991

38 QuMa0009203001

VII-aa Cornelis Antonius Verbeek [QuMa0009203] (afb. 38) is geboren op 12-10-1922 in Kruisland, zoon van Leonardus Verbeek [QuMa0009202] (zie VI-m) en Elisabeth Wilhelmina Helmons [Quma0085405]. Van de geboorte is aangifte gedaan op 12-10-1922 [bron: Akte 248]. Cornelis is overleden op 24-12-1991 in Steenbergen, 69 jaar oud. Cornelis trouwde met **Johanna Maria Petronella (Riet) Landsbergen**. Riet is geboren op 04-11-1923 in Schiedam, dochter van Henricus Landsbergen en Anna Oostrum. Riet is overleden op 26-11-2008 in Steenbergen, 85 jaar oud.

VII-ab Antonius Marinus Verbeek [QuMa0009203] is geboren op 29-09-1923 in Steenbergen, zoon van Leonardus Verbeek [QuMa0009202] (zie VI-m) en Elisabeth Wilhelmina Helmons [Quma0085405]. Van de geboorte is aangifte gedaan op 01-10-1923 [bron: akte 231]. Antonius trouwde met **Anna Hermans**. Anna is geboren in Bergen op Zoom.

VII-ac Johannes Leonardus (Jan) Verbeek [QuMa0009203] is geboren op 21-06-1926 in Steenbergen, zoon van Leonardus Verbeek [QuMa0009202] (zie VI-m) en Elisabeth Wilhelmina Helmons [Quma0085405]. Jan is overleden op 16-08-2002 in Steenbergen, 76 jaar oud. Hij is begraven op 21-08-2002 in Steenbergen. Jan trouwde, 26 jaar oud, op 19-11-1952 in Steenbergen met **Judoca Maria (Riet) Reuvers [Quma0057806]**, 26 jaar oud. Riet is geboren op 18-06-1926 in Dinteloord, dochter van Marinus Reuvers en Adriana Dimphna Schijvenaars [Quma0057805]. Riet is overleden op 14-12-2016 in Steenbergen, 90 jaar oud. Zij is begraven op 19-12-2016 in Steenbergen R.K. Begraafplaats.

Kinderen van Jan en Riet:

1 Leonardus Marinus Johannes Maria (Leo) Verbeek [QuMa0009204], geboren op 12-11-1953 in Steenbergen. Leo is overleden op 27-01-2009 in Steenbergen, 55 jaar oud. Hij is begraven op 31-01-2009 in Steenbergen.
Beroep:
directeur (ROC West-Brabant)

2 Doodgeboren Kind Verbeek [QuMa0009204], levenloos geboren kind, geboren op 12-07-1957 in Steenbergen. Van het overlijden is aangifte gedaan op 13-07-1957 [bron: akte 37].

VII-ad Jacobus Adrianus (Koos) Verbeek [QuMa0009203] is geboren op 24-01-1928 in Steenbergen, zoon van Leonardus Verbeek [QuMa0009202] (zie VI-m) en Elisabeth Wilhelmina Helmons [Quma0085405]. Koos is overleden op 11-12-2007 in Bergen op Zoom, 79 jaar oud. Hij is begraven op 15-12-2007 in Steenbergen. Koos trouwde met **Johanna M.C. (Jo) Mulders**. Jo is geboren op 11-08-1931 in Roosendaal & Nispen.

"De boom is geveld"

In zijn slaap is van ons heengegaan mijn bijzonder vriend en onze zorgzame en kuchtige vader, opa en overgrootvader. De gedachte dat hem een lang zieldoed bespaard is gebleven troost ons.

Adrianus Cornelia Verbeek
Janus

* 12-03-1930 † 07-04-2014

Weduwnaar van
Jana Verbeek-Schouteren (1934-2000)
Vriend van Riet van Oliet

Dierenbeek Riet van Oliet

Cafaatbloeg: Theo Verbeek en
Marjon Fastrik
Wieke en Daan,
Samuel
Floor

Oldebroek: Ton en Annette
Verbeek- van der Veen
Maaike en Rinaldo,
Tinke, Vijo
Jasper en Lieke
Nienke

Steenbergen: Adrie Verbeek en
Carina Loos
Steffi
Ad en Amy
Kimmy en Wouter
Nikki
Didi
Jordy

"De Tillebergh"
Burgemeester van Loonstraat 99
4651 CC Steenbergen

Contoren zijn laatste wens hebben afscheid en begrafenis te houden bij zijn plaatsgevonden op zaterdag 12 april 2014.

39 Verbeek Adrianus 12-03-1930 Overlijdensadvertentie

VII-ae Adrianus Cornelis Verbeek [QuMa0009203] (afb. 39) is geboren op 12-03-1930 in Steenbergen, zoon van Leonardus Verbeek [QuMa0009202] (zie VI-m) en Elisabeth Wilhelmina Helmons [Quma0085405]. Adrianus is overleden op 07-04-2014 in Steenbergen, 84 jaar oud. Hij is begraven op 12-04-2014. Adrianus trouwde, 26 jaar oud, op 22-05-1956 in Steenbergen met **Helena (Lena) Schouteren [QuMa0007803]**, 22 jaar oud. Lena is geboren op 21-05-1934 in Steenbergen, dochter van Adrianus Antonij (Arjaan) Schouteren [QuMa0007802] en Dorothea Johanna (Door) Buuron [Quma0067007]. Lena is overleden op 22-10-2000 in Steenbergen, 66 jaar oud. Zij is begraven op 26-10-2000 in Steenbergen.
Bijnaam:
Lena de Mozes

Kind van Adrianus en Lena:

1 Antonius Marinus (Tom) Verbeek [QuMa0007804], geboren op 17-06-1959 in Doornspijk. Tom is overleden op 30-04-2025 in Steenbergen, 65 jaar oud.

VII-af Wilhelmus Maria (Willy) Verbeek [QuMa0009203] is geboren op 26-11-1932 in Steenbergen, zoon van Leonardus Verbeek [QuMa0009202] (zie VI-m) en Elisabeth Wilhelmina Helmons [Quma0085405]. Willy is overleden op 01-02-2015 in Steenbergen, 82 jaar oud. Hij is begraven op 07-02-2015 in Bergen op Zoom. Willy trouwde met **Elisabeth (Elly) van de Branden [QuMa0043606]**. Elly is geboren op 28-08-1934 in Steenbergen, dochter van Marinus Martinus van den Branden [QuMa0043605] en Adriana Petronella Valk. Zij is gedoopt op 28-08-1934 in Steenbergen. Elly is overleden op 16-01-1989 in Bergen op Zoom Lievensberg ziekenhuis, 54 jaar oud. Zij is begraven op 21-01-1989 in Steenbergen.

VII-ag Christianus Verbeek [QuMa0009203] is geboren op 13-03-1934 in Steenbergen, zoon van Leonardus Verbeek [QuMa0009202] (zie VI-m) en Elisabeth Wilhelmina Helmons [Quma0085405]. Christianus trouwde, 27 jaar oud, op 27-06-1961 in Steenbergen met **Catharina Antonia Maria (Toos) de Jong [Quma0008803]**, 22 jaar oud. Toos is geboren op 20-02-1939 in Steenbergen, dochter van Christiaan de Jong [Quma0008802] en Cornelia van Overveld [Quma0071305].

VII-ah Franciscus Verbeek [QuMa0009203] is geboren op 21-01-1937 in Steenbergen, zoon van Leonardus Verbeek [QuMa0009202] (zie VI-m) en Elisabeth Wilhelmina Helmons [Quma0085405]. Franciscus is overleden op 13-12-2001 in Steenbergen, 64 jaar oud. Hij is begraven in Steenbergen R.K. Begraafplaats. Franciscus trouwde, 24 jaar oud, op 12-09-1961 in Roosendaal met **Elisabeth Maria Voorbraak [QuMa0036405]**, 28 jaar oud. Elisabeth is geboren op 05-02-1933 in Axel, dochter van Petrus Josephus Voorbraak [QuMa0036404] en Maria Celina Hayette. Elisabeth is overleden op 18-12-2004 in Steenbergen, 71 jaar oud. Zij is begraven in Steenbergen R.K. Begraafplaats.

VII-ai Anna Cornelia Verbeek [QuMa0009203] is geboren op 14-04-1906 in Steenbergen, dochter van Marinus (Marijn) Verbeek [QuMa0009202] (zie VI-n) en Maria Catharina van Steenpaal [QuMa0038603]. Anna is overleden op 18-01-1985 in Roosendaal, 78 jaar oud. Anna trouwde, 26 jaar oud, op 22-06-1932 in Steenbergen [bron: akte 29] met **Andreas Petrus Johannes de Wolf**, 27 jaar oud. Andreas is geboren op 19-08-1904 in Oudenbosch, zoon van Cornelis Adrianus de Wolf en Maria Petronella van Aalst. Andreas is overleden op 04-04-1964 in Oudenbosch, 59 jaar oud. Van het overlijden is aangifte gedaan [bron: akte 31].

Beroep:
schoenmaker

VII-aj Johanna Verbeek [QuMa0009203] is geboren op 05-09-1907 in Steenbergen, dochter van Marinus (Marijn) Verbeek [QuMa0009202] (zie VI-n) en Maria Catharina van Steenpaal [QuMa0038603]. Johanna is overleden op 16-09-1998 in Oud Gastel, 91 jaar oud. Johanna trouwde met **Cornelis Antonius Akkermans [Quma0079206]**. Cornelis is geboren op 01-02-1903 in Zegge, zoon van Cornelis Marinus Akkermans [Quma0079205] en Adriana Cornelia van Meel [Quma0079804]. Van de geboorte is aangifte gedaan [bron: akte 10].

VII-ak Anna Maria Verbeek [QuMa0009203] is geboren op 01-10-1912 in Steenbergen, dochter van Kornelis Verbeek [QuMa0009202] (zie VI-o) en Jacoba van Meer [QuMa0046404]. Anna is overleden op 06-07-1992 in Bergen op Zoom, 79 jaar oud. Anna trouwde, 22 jaar oud, op 15-11-1934 in Bergen op Zoom met **Martinus Broosus**

[QuMa0115606], 24 jaar oud. Martinus is geboren op 19-11-1909 in Huijbergen, zoon van Petrus Gerardus Broosus [QuMa0124605] en Dimphna Dominicus [QuMa0115605]. Martinus is overleden op 07-08-1998 in Bergen op Zoom, 88 jaar oud.

Kinderen van Anna en Martinus:

1 Petrus Cornelis Broosus [QuMa0009204], geboren op 29-01-1935 in Huijbergen. Volgt VIII-e.
2 Cornelis Adrianus Maria Broosus [QuMa0009204], geboren op 27-05-1936 in Huijbergen.
3 Jacoba Catharina Maria Broosus [QuMa0009204], geboren op 02-10-1937 in Huijbergen. Volgt VIII-f.
4 Maria Dimphena Jacoba (Marja) Broosus [QuMa0009204], geboren op 16-11-1941 in Huijbergen. Volgt VIII-g.
5 Cornelia Maria Broosus [QuMa0009204], geboren op 12-01-1947 in Huijbergen. Cornelia is overleden op 18-05-1965 in Huijbergen, 18 jaar oud.

VII-al Johanna Verbeek [QuMa0009203] is geboren op 20-05-1914 in Steenbergen, dochter van Kornelis Verbeek [QuMa0009202] (zie VI-o) en Jacoba van Meer [QuMa0046404]. Johanna is overleden op 25-07-1985 in Bergen op Zoom, 71 jaar oud. Johanna trouwde, 19 jaar oud, op 09-11-1933 in Bergen op Zoom [bron: akte 135] met **Hendricus Adrianus Schuurbiers [Quma0085005]**, 24 jaar oud. Hendricus is geboren op 18-05-1909 in Wouw, zoon van Franciscus Christianus Schuurbiers [Quma0085004] en Maria Cornelia Wierckx [Quma0090004]. Hendricus is overleden op 08-09-1983 in Bergen op Zoom, 74 jaar oud. Hij is begraven op 10-09-1983 in Bergen op Zoom.

Kinderen van Johanna en Hendricus:

1 Marinus Cornelis (Rinus) Schuurbiers [QuMa0009204], geboren op 30-01-1934 in Woensdrecht. Rinus is overleden op 12-02-2017 in Bergen op Zoom, 83 jaar oud. Hij is gecremeerd op 17-02-2017 in Bergen op Zoom Zoomstede.
2 Maria Adriana Schuurbiers [QuMa0009204], geboren op 01-01-1942 in Woensdrecht. Maria is overleden op 08-02-1945 in Woensdrecht, 3 jaar oud.

VII-am Adrianus Johannes Petrus Verbeek [QuMa0009203] is geboren op 13-09-1915 in Steenbergen, zoon van Kornelis Verbeek [QuMa0009202] (zie VI-o) en Jacoba van Meer [QuMa0046404]. Adrianus trouwde met **Anna Maria Bastiaanse**.

VII-an Petrus Jacobus Brouwers [QuMa0009203] is geboren op 08-04-1903 in Roosendaal, zoon van Antonius Brouwers [QuMa0044003] en Wilhelmina Verbeek [QuMa0009202] (zie VI-p). Van de geboorte is aangifte gedaan [bron: akte 154]. Petrus trouwde, 25 jaar oud, op 26-04-1928 in Wouw [bron: akte 6] met **Cornelia Petronella van Gastel [QuMa0018204]**, 22 jaar oud. Cornelia is geboren op 20-10-1905 in Wouw, dochter van Jacobus van Gastel [Quma0070806] en Cornelia van Etten [QuMa0018203].

Kinderen van Petrus en Cornelia:

1 Catharina Johanna (Toke) Brouwers [QuMa0009204], geboren op 02-12-1924 in Kruisland. Volgt VIII-h.
2 Wilhelmina Cornelia Brouwers [QuMa0009204], geboren op 09-10-1928 in Steenbergen. Volgt VIII-i.

3 Cornelia Dijmphna Brouwers [QuMa0009204], geboren op 05-10-1929 in Steenbergen.
4 Helena Wilhelmina Brouwers [QuMa0009204], geboren op 10-03-1931 in Steenbergen.
5 Antonius Jacobus Brouwers [QuMa0009204], geboren op 23-06-1934 in Steenbergen.
6 Petronella Maria Jacoba (Nelly) Brouwers [QuMa0009204], geboren op 13-06-1938 in Kruisland. Volgt VIII-j.

VII-ao Johanna Maria Brouwers [QuMa0009203] is geboren op 21-06-1908 in Steenbergen, dochter van Antonius Brouwers [QuMa0044003] en Wilhelmina Verbeek [QuMa0009202] (zie VI-p). Van de geboorte is aangifte gedaan [bron: akte 148]. Johanna is overleden op 26-09-1959 in Bergen op Zoom, 51 jaar oud. Van het overlijden is aangifte gedaan [bron: akte 237]. Johanna trouwde, 22 jaar oud, op 01-05-1931 in Steenbergen [bron: akte 15] met **Martinus Adrianus van der Poel [Quma0065006]**, 24 jaar oud. Martinus is geboren op 05-03-1907 in Steenbergen, zoon van Johannes (Jan) van der Poel [Quma0065005] en Maria Catharina van Gaans [Quma0072005].

VII-ap Cornelis Brouwers [QuMa0009203] is geboren op 19-09-1909 in Steenbergen, zoon van Antonius Brouwers [QuMa0044003] en Wilhelmina Verbeek [QuMa0009202] (zie VI-p). Van de geboorte is aangifte gedaan [bron: akte 202]. Cornelis is overleden op 24-09-1976 in Geleen, 67 jaar oud. Cornelis trouwde, 23 jaar oud, op 08-07-1933 in Oud en Nieuw Gastel [bron: akte 26] met **Cornelia Janssen**, 19 jaar oud. Cornelia is geboren op 16-06-1914 in Oud Gastel, dochter van Adrianus Janssen en Cornelia Marijnissen.

Kind van Cornelis en Cornelia:

1 Antonius Adrianus Wilhelmus Brouwers [QuMa0009204], geboren op 13-01-1941 in Steenbergen. Antonius is overleden op 21-01-1941 in Steenbergen, 8 dagen oud.

VII-aq Adrianus Brouwers [QuMa0009203] is geboren op 29-08-1911 in Steenbergen, zoon van Antonius Brouwers [QuMa0044003] en Wilhelmina Verbeek [QuMa0009202] (zie VI-p). Van de geboorte is aangifte gedaan [bron: akte 187]. Adrianus is overleden op 13-09-1971 in Steenbergen, 60 jaar oud. Van het overlijden is aangifte gedaan [bron: akte 53]. Adrianus trouwde, 31 jaar oud, op 19-05-1943 in Steenbergen [bron: akte 23] met **Adriana Johanna Mangelaars [QuMa0029505]**, 21 jaar oud. Adriana is geboren op 17-01-1922 in Steenbergen, dochter van Wilhelmus Mangelaars [QuMa0146205] en Anna Maria Oerlemans [QuMa0029504].

VII-ar Johanna Brouwers [QuMa0009203] is geboren op 01-08-1913 in Steenbergen, dochter van Antonius Brouwers [QuMa0044003] en Wilhelmina Verbeek [QuMa0009202] (zie VI-p). Van de geboorte is aangifte gedaan [bron: akte 188]. Johanna trouwde, 25 jaar oud, op 02-08-1938 in Roosendaal [bron: akte 84] met **Antonius Franciscus Dekkers**, 29 jaar oud. Antonius is geboren op 27-10-1908 in Oud Gastel, zoon van Petrus Johannes Dekkers en Maria Cornelia Leijdekkers.

VII-as Jacoba Brouwers [QuMa0009203] is geboren op 11-05-1917 in Steenbergen, dochter van Antonius Brouwers [QuMa0044003] en Wilhelmina Verbeek [QuMa0009202] (zie VI-p). Jacoba is overleden op 16-02-1952 in Roosendaal, 34 jaar oud. Van het overlijden is aangifte gedaan [bron: akte 45]. Jacoba trouwde, 25 jaar oud, op 14-07-

1942 in Roosendaal & Nispen [bron: akte 130] met **Eduard Gerard de Krijger**, 22 jaar oud. Eduard is geboren op 21-08-1919 in ’s Gravenhage, zoon van Theophile de Krijger en Anna Maria Verhaert. Eduard is overleden op 19-11-2003 in Roosendaal, 84 jaar oud. Eduard trouwde later na 1952 met Johanna Cornelia Keij [QuMa0023204] (1919-1968).

40 QuMa0009203003

VII-at Petrus Antonius Verbeek [QuMa0009203] (afb. 40) is geboren op 14-12-1920 in Steenbergen, zoon van Henricus Verbeek [QuMa0009202] (zie VI-q) en Adriana Maria Timmermans [Quma0067007]. Van de geboorte is aangifte gedaan [bron: akte 289].
Notitie bij de geboorte van Petrus: *Opvallend is dat blijkens akte 289 Petrus Antonius is geboren op 14-12-1920, terwijl op de grafsteen staat 14-12-1921.*
Petrus is overleden op 27-02-1961 in Roosendaal, 40 jaar oud. Petrus trouwde met **Cornelia Susanna Valkenburg [QuMa0036405]**. Cornelia is geboren op 22-07-1926 in Wouw, dochter van Marinus Valkenburg [QuMa0136206] en Dijmphna de Jongh [QuMa0036404].

VII-au Anna Verbeek [QuMa0009203] is geboren op 04-07-1916 in Steenbergen, dochter van Gerardus Verbeek [QuMa0009202] (zie VI-r) en Maria Suijkerbuijk [Quma0062006]. Anna is overleden op 01-04-1951 in Roosendaal, 34 jaar oud. Anna trouwde met **Marinus Johannes Heeren**.

VII-av Johanna Verbeek [QuMa0009203] is geboren op 27-09-1923 in Steenbergen, dochter van Gerardus Verbeek [QuMa0009202] (zie VI-r) en Maria Suijkerbuijk [Quma0062006]. Johanna is overleden op 15-11-1989 in Roosendaal, 66 jaar oud. Johanna trouwde met **Antonius Polderman**.

VII-aw Wilhelmina (Mientje) Verbeek [QuMa0009203] is geboren op 05-02-1928 in Steenbergen, dochter van Gerardus Verbeek [QuMa0009202] (zie VI-r) en Maria Suijkerbuijk [Quma0062006]. Mientje is overleden op 30-06-2003 in Roosendaal, 75 jaar oud. Zij is begraven op 04-07-2003 in Bergen op Zoom. Mientje trouwde met **Franciscus Petrus Augustinus Anthonius Dhaese [QuMa0018406]**. Franciscus is geboren op 24-10-1926 in Roosendaal, zoon van Franciscus Petrus Dhaese en Adriana Maria Dekkers [QuMa0018405].

Kind van Mientje en Franciscus:

> **1 Doodgeboren Kind Dhaese [QuMa0009204]**, levenloos geboren kind, geboren op 03-01-1951 in Roosendaal.

VII-ax Jacobus Theodorus Theuns [QuMa0018604] is geboren op 11-10-1913 in Woensdrecht, zoon van Cornelis Theuns [QuMa0018603] (zie VI-s) en Catharina de Moor [Quma0083405]. Jacobus is overleden op 23-11-1991 in Hoogerheide, 78 jaar oud. Hij is begraven op 27-11-1991 in Bergen op Zoom. Jacobus trouwde, 22 jaar oud, op 04-06-1936 in Bergen op Zoom met **Maria Jacoba Hopmans [Quma0066206]**, 23 jaar oud.

Maria is geboren op 06-04-1913 in Woensdrecht, dochter van Johannes Petrus Hopmans [Quma0066205] en Anna Cornelia Suijkerbuijk [Quma0082804]. Maria is overleden op 06-07-2008 in Hoogerheide, 95 jaar oud. Zij is gecremeerd op 10-07-2008 in Bergen op Zoom Zoomstede.

Kinderen van Jacobus en Maria:

1 Cornelis Petrus (Cees) Theuns [QuMa0018605], geboren op 02-01-1938 in Woensdrecht. Volgt VIII-k.
2 Cornelia C.J. (Corrie) Theuns [QuMa0018605]. Volgt VIII-l.

VII-ay Antonius Theuns [QuMa0018604] is geboren op 21-02-1918 in Woensdrecht, zoon van Cornelis Theuns [QuMa0018603] (zie VI-s) en Catharina de Moor [Quma0083405]. Antonius trouwde, 22 jaar oud, op 05-02-1941 in Woensdrecht met **Catharina Dimphena den Ouden [Quma0041405]**, 25 jaar oud. Catharina is geboren op 18-04-1915 in Ossendrecht, dochter van Gijsbertus Josephus den Ouden [Quma0041404] en Coletta Maria Goris. Catharina is overleden op 04-12-1994 in Ossendrecht, 79 jaar oud.

VII-az Johanna Dimphena Theuns [QuMa0018604] is geboren op 27-11-1921 in Woensdrecht, dochter van Cornelis Theuns [QuMa0018603] (zie VI-s) en Catharina de Moor [Quma0083405]. Johanna is overleden op 10-06-1953 in Bergen op Zoom, 31 jaar oud. Johanna trouwde, 18 jaar oud, op 24-01-1940 in Woensdrecht [bron: akte 3] met **Johannes Gerardus de Laet [Quma0079806]**, 21 jaar oud. Johannes is geboren op 19-01-1919 in Ossendrecht, zoon van Henricus Adrianus Josephus de Laet [Quma0079805] en Geertruida Wagenaar.

Kinderen van Johanna en Johannes:

1 Catharina Virginia Geertruida de Laet [QuMa0018605]. Catharina is overleden op 14-03-1941 in Ossendrecht. Van het overlijden is aangifte gedaan op 14-03-1941 [bron: akte 6].
2 Wilhelmus Johannes Adrianus de Laet [QuMa0018605]. Wilhelmus is overleden op 19-12-1946 in Bergen op Zoom. Van het overlijden is aangifte gedaan op 19-12-1946 [bron: Akte 25].

VII-ba Cornelis Franciscus Cleiren [QuMa0018604] is geboren op 25-07-1910 in Woensdrecht, zoon van Jacobus Eduardus Cleiren [QuMa0133607] en Petronella Theuns [QuMa0018603] (zie VI-u). Cornelis is overleden op 22-10-1994 in Bergen op Zoom, 84 jaar oud. Cornelis trouwde met **Cornelia van Gastel [Quma0070807]**. Cornelia is geboren op 14-09-1910 in Wouw, dochter van Gerardus van Gastel [Quma0070806] en Adriana Maria Valkenburg. Van de geboorte is aangifte gedaan [bron: akte 101]. Cornelia is overleden op 01-03-1988 in Roosendaal, 77 jaar oud. Zij is begraven op 04-03-1988 in Breda.

Kind van Cornelis en Cornelia:

1 Petronella G.C. Cleiren [QuMa0018605], geboren in 1946. Volgt VIII-m.

VII-bb Maria Catharina Nieuwlaat [QuMa0018603] is geboren op 18-09-1919 in Wouw, dochter van Johannes Nieuwlaat [QuMa0018602] (zie V-g) en Petronella Elsackers

[QuMa0018603] (zie VI-z). Van de geboorte is aangifte gedaan op 20-09-1919 [bron: akte 95]. Maria is overleden op 19-03-1999 in Wouw, 79 jaar oud. Maria trouwde, 21 jaar oud, op 17-04-1941 in Wouw [bron: akte 6] met **Johannes Adrianus van Tiggelen [Quma0060406]**, 18 jaar oud. Johannes is geboren op 10-10-1922 in Wouw, zoon van Petrus van Tiggelen [QuMa0134206] en Petronella Anna Catharina Boden [Quma0060405]. Johannes is overleden op 22-01-1998 in Wouw, 75 jaar oud.

Kinderen van Maria en Johannes:

1 Cornelia Petronella van Tiggelen [QuMa0018604], geboren op 15-11-1942 in Roosendaal. Volgt VIII-n.
2 Doodgeboren Kind van Tiggelen [QuMa0018604], levenloos geboren kind, geboren op 02-05-1949 in Wouw. Van het overlijden is aangifte gedaan op 03-05-1949 [bron: akte 15].

VII-bc Christianus Cornelis Verbraak [QuMa0018604] is geboren op 22-04-1917 in Wouw, zoon van Leonardus Johannes Verbraak [QuMa0018603] (zie VI-aa) en Adriana Maria van Wesel [Quma0057805]. Christianus is overleden op 07-08-1972 in Bergen op Zoom, 55 jaar oud. Christianus trouwde, 25 jaar oud, op 14-09-1942 in Bergen op Zoom met **Virginia Maria Wuijts [QuMa0020405]**, 23 jaar oud. Virginia is geboren op 17-03-1919 in Bergen op Zoom, dochter van Petrus Josephus Wuijts [QuMa0134407] en Petronella Antonia Musters [QuMa0020404]. Virginia is overleden op 08-08-2003 in Bergen op Zoom, 84 jaar oud. Zij is begraven op 13-08-2003 in Bergen op Zoom.

Kinderen van Christianus en Virginia:

1 Petronella Leonarda Cornelia Verbraak [QuMa0018605], geboren op 22-04-1944 in Bergen op Zoom. Volgt VIII-o.
2 Leonardus Petrus Adriana Verbraak [QuMa0018605], geboren op 16-03-1946 in Bergen op Zoom. Volgt VIII-p.

VII-bd Cornelis Christianus Leonardus Verbraak [QuMa0018604] is geboren op 09-03-1920 in Wouw, zoon van Leonardus Johannes Verbraak [QuMa0018603] (zie VI-aa) en Adriana Maria van Wesel [Quma0057805]. Cornelis is overleden op 24-03-1986 in Bergen op Zoom, 66 jaar oud. Cornelis trouwde met **Johanna van Loon**.

VII-be Maria Adriana Verbraak [QuMa0018604] is geboren op 29-09-1921 in Wouw, dochter van Petrus Johannes Verbraak [QuMa0018603] (zie VI-ab) en Joanna Maria Stockmans. Maria is overleden op 26-09-1997 in Roosendaal, 75 jaar oud. Maria trouwde met **Wilhelmus Godefridus Hasselton**. Wilhelmus is geboren op 23-01-1920. Wilhelmus is overleden op 22-05-1969 in Wouw, 49 jaar oud.

VII-bf Martha Louisa Verbraak [QuMa0018604] is geboren op 02-05-1927 in Wouw, dochter van Petrus Johannes Verbraak [QuMa0018603] (zie VI-ab) en Joanna Maria Stockmans. Martha trouwde met **Martinus Adrianus Cornelis Alphonsus Baselier [QuMa0035205]**. Martinus is geboren op 21-01-1923 in Kruisland, zoon van Charles Mattheus Baselier [QuMa0035204] en Agnes Adriana Adriaansen [QuMa0035204].

VII-bg Anna Verbraak [QuMa0018604] is geboren op 12-05-1930 in Wouw, dochter van Petrus Johannes Verbraak [QuMa0018603] (zie VI-ab) en Joanna Maria Stockmans. Anna trouwde, 21 jaar oud, op 23-08-1951 in Wouw met **Johannes van Broekhoven**

[Quma0085006], 22 jaar oud. Johannes is geboren op 16-05-1929 in Bergen op Zoom, zoon van Petrus van Broekhoven [Quma0244807] en Dymphna Schmits [Quma0085005].

Kind van Anna en Johannes:

> **1 Stephan van Broekhoven [QuMa0018605]**, geboren op 29-08-1963 in Bellevue (USA). Stephan is overleden op 12-09-1963 in Seattle (USA), 14 dagen oud.

VII-bh Marinus Johannes Verbraak [QuMa0018604] is geboren op 18-10-1929 in Wouw, zoon van Adrianus Cornelis Verbraak [QuMa0018603] (zie VI-ac) en Cornelia van Steenpaal [QuMa0038604]. Marinus is overleden op 26-01-1996 in Roosendaal, 66 jaar oud. Marinus trouwde, 20 jaar oud, op 07-09-1950 in Bergen op Zoom met **Petronella Maria van Broekhoven [Quma0083407]**, 18 jaar oud. Petronella is geboren op 05-02-1932 in Bergen op Zoom, dochter van Adrianus Martinus van Broekhoven [Quma0086407] en Susanne van Hooijdonk [Quma0083406]. Petronella is overleden op 05-10-1969 in Roosendaal, 37 jaar oud.

VII-bi Christianus Johannes Verbraak [QuMa0018604] is geboren op 23-02-1921 in Roosendaal, zoon van Wilhelmus Verbraak [QuMa0018603] (zie VI-ad) en Elisabeth Dimphna Machielsen. Christianus trouwde met **Maria Tak**. Maria is geboren op 04-01-1922 in Roosendaal. Maria is overleden op 29-11-1998 in Roosendaal, 76 jaar oud.

VII-bj Antonia Johanna Maria Verbraak [QuMa0018604] is geboren op 24-10-1923 in Wouw, dochter van Wilhelmus Verbraak [QuMa0018603] (zie VI-ad) en Elisabeth Dimphna Machielsen. Antonia is overleden op 20-06-1983 in Roosendaal, 59 jaar oud. Antonia trouwde met **Cornelis Jacobus Ludovicus van Gastel**. Cornelis is geboren op 20-05-1924 in Roosendaal. Cornelis is overleden op 23-09-1995 in Roosendaal, 71 jaar oud.

VII-bk Johanna Petronella Verbraak [QuMa0018604] is geboren op 30-01-1926 in Roosendaal, dochter van Wilhelmus Verbraak [QuMa0018603] (zie VI-ad) en Elisabeth Dimphna Machielsen. Johanna is overleden op 18-04-1996 in Roosendaal, 70 jaar oud. Johanna trouwde met **Franciscus Jacobus Jongenelen**. Franciscus is geboren op 30-08-1925 in Roosendaal. Franciscus is overleden op 18-04-1996 in Roosendaal, 70 jaar oud.

VII-bl Christianus Johannes Verbraak [QuMa0018604] is geboren op 03-10-1920 in Roosendaal, zoon van Antonius Petrus Verbraak [QuMa0018603] (zie VI-ae) en Maria Elisabeth Machielsen. Christianus is overleden op 16-04-2005 in Roosendaal, 84 jaar oud. Christianus trouwde met **Barbara Johanna Dirne**.

VII-bm Johannes Leonardus Verbraak [QuMa0018604] is geboren op 10-09-1921 in Roosendaal, zoon van Antonius Petrus Verbraak [QuMa0018603] (zie VI-ae) en Maria Elisabeth Machielsen. Johannes is overleden op 19-04-2007 in Roosendaal, 85 jaar oud. Johannes trouwde met **Elisabeth Wilhelmina Rijsdijk**. Elisabeth is overleden op 06-03-2007 in Roosendaal.

VII-bn Cornelia Johanna Verbraak [QuMa0018604] is geboren op 29-12-1925 in Wouw, dochter van Petrus Marinus Verbraak [QuMa0018603] (zie VI-af) en Maria Berdina Boden [Quma0060405]. Cornelia is overleden. Cornelia trouwde met **Jacobus Petrus van Gink [QuMa0029005]**. Jacobus is geboren op 04-02-1922 in Roosendaal,

zoon van Cornelis van Gink [QuMa0029004] en Adriana Timmermans [Quma0065005]. Jacobus is overleden op 11-05-2000 in Nispen, 78 jaar oud.

VII-bo Elisabeth Johanna Verbraak [QuMa0018604] is geboren op 15-09-1929 in Wouw, dochter van Petrus Marinus Verbraak [QuMa0018603] (zie VI-af) en Maria Berdina Boden [Quma0060405]. Elisabeth is overleden in Engeland. Elisabeth trouwde met **Joseph Snelson**. Joseph is overleden op 27-02-2012 in Manchester (GB).

VII-bp Leonardus Johannes Verbraak [QuMa0018604] is geboren op 18-08-1931 in Wouw, zoon van Petrus Marinus Verbraak [QuMa0018603] (zie VI-af) en Maria Berdina Boden [Quma0060405]. Leonardus is overleden op 16-03-2001 in Hoogerheide, 69 jaar oud. Leonardus trouwde met **Adriana Elisabeth Johanna Wezenbeek [QuMa0011604]**. Adriana is geboren op 28-07-1929 in Steenbergen, dochter van Johannes Wezenbeek [QuMa0015204] en Helena Konings [QuMa0011603]. Adriana is overleden op 18-08-2003 in Roosendaal, 74 jaar oud.

VII-bq Maria Johanna Ockers [QuMa0018604] is geboren in 1907 in Bergen op Zoom, dochter van Judocus Johannes Ockers [QuMa0018603] (zie VI-ai) en Maria Lambrechts. Maria trouwde, 26 of 27 jaar oud, op 14-05-1934 in Bergen op Zoom [bron: akte 52] met **Johannes Hoppenbrouwers [QuMa0018405]**, 27 jaar oud. Johannes is geboren op 23-02-1907 in Bergen op Zoom, zoon van Johannes Christoffel Hoppenbrouwers [QuMa0018404] en Maria Schenkenberg. Van de geboorte is aangifte gedaan [bron: akte 64].

VII-br Adriana Helena Ockers [QuMa0018604] is geboren in 1908 in Bergen op Zoom, dochter van Judocus Johannes Ockers [QuMa0018603] (zie VI-ai) en Maria Lambrechts. Adriana trouwde, 18 of 19 jaar oud, op 05-05-1927 in Bergen op Zoom [bron: akte 46] met **Charles Johannes Videler [QuMa0032206]**, 23 jaar oud. Charles is geboren op 15-01-1904 in Bergen op Zoom, zoon van Cornelis Videler [QuMa0032205] en Elisabeth Maria Adriaansen [QuMa0035804]. Van de geboorte is aangifte gedaan [bron: akte 15].

Kinderen van Adriana en Charles:

1 Cornelis Maria Videler [QuMa0018605], geboren op 30-07-1927 in Bergen op Zoom. Van de geboorte is aangifte gedaan [bron: akte 303].
2 Elisabeth Judocus Videler [QuMa0018605], geboren op 02-04-1929 in Bergen op Zoom. Van de geboorte is aangifte gedaan [bron: akte 139]. Elisabeth is overleden.

VII-bs Maria Magdalena Ockers [QuMa0018604] is geboren op 13-10-1911 in Bergen op Zoom, dochter van Judocus Johannes Ockers [QuMa0018603] (zie VI-ai) en Maria Lambrechts. Van de geboorte is aangifte gedaan [bron: akte 352]. Maria is overleden op 05-08-1983 in Bergen op Zoom, 71 jaar oud. Maria trouwde, 24 jaar oud, op 25-06-1936 in Bergen op Zoom met **Jacobus Cornelis Buijsen [QuMa0018204]**, 26 jaar oud. Jacobus is geboren op 14-01-1910 in Bergen op Zoom, zoon van Jacobus Buijsen [QuMa0133606] en Dingena Oerlemans [QuMa0018203]. Jacobus is overleden op 18-09-1979 in Bergen op Zoom, 69 jaar oud.

Kind van Maria en Jacobus:

1 Maria Johanna Buijsen [QuMa0018205], geboren op 09-02-1938 in Bergen op Zoom. Maria is overleden op 18-02-1989 in Bergen op Zoom, 51 jaar oud.

VII-bt Jacobus Petrus (Jac) van der Velden [QuMa0018604] is geboren op 12-12-1932 in Kruisland, zoon van Alexander van der Velden [Quma0064406] en Adriana van den Brand [QuMa0018603] (zie VI-an). Jac is overleden op 04-07-2019 in Oud Gastel, 86 jaar oud. Hij is begraven op 09-07-2019 in Kruisland. Jac trouwde, 27 jaar oud, op 24-11-1960 met **Louise Elisabeth (Wies) Veraart**, 29 jaar oud. Wies is geboren op 21-03-1931 in Roosendaal. Wies is overleden op 29-01-2019 in Oud Gastel, 87 jaar oud. Zij is begraven op 02-01-2019 in Kruisland.

VII-bu Daniel Petrus Suijkerbuijk [QuMa0018604] is geboren op 03-02-1939 in Tilburg ,NB, zoon van Carolus Adrianus Antonius (Karel) Suijkerbuijk [QuMa0032206] en Geerdina (Dina) van Bedaf [QuMa0018603] (zie VI-au). Daniel is overleden op 24-12-2004 in Bergen op Zoom ,NB, 65 jaar oud. Daniel trouwde, 23 jaar oud, op 12-07-1962 in Bergen op Zoom ,NB met **Jaantje (Jenny) Ossendorp**, 20 jaar oud. Jenny is geboren op 13-08-1941 in Hilversum, dochter van Johannes Franciscus Ossendorp en Johanna Roelina Kuulman.

VII-bv Cornelia Maria Petronella (Corrie) van Dorst [QuMa0018604] is geboren op 17-02-1939 in Roosendaal, dochter van Cornelis Hermanus Adrianus van Dorst [Quma0124007] en Adriana Maria Heijmans [QuMa0018603] (zie VI-az). Corrie trouwde, 25 jaar oud, op 24-03-1964 in Roosendaal met **Adrianus Johannes Cornelis Piet (Ad) Dekkers [Quma0076607]**, 28 jaar oud. Het kerkelijk huwelijk vond plaats op 16-04-1964 in Roosendaal. Ad is geboren op 03-09-1935 in Roosendaal, zoon van Cornelis Johannes Marinus Dekkers [Quma0076606] en Dimphna Johanna Konings [QuMa0149607]. Ad is overleden op 14-06-2001 in Bergen op Zoom, 65 jaar oud. Hij is gecremeerd op 18-06-2001 in Bergen op Zoom.

VII-bw Johanna Geertruda van Oevelen [QuMa0005003] is geboren op 26-03-1938 in Halsteren, dochter van Cornelis Johannes van Oevelen [Quma0066207] en Dimphna van Meer [QuMa0005002] (zie VI-bc). Johanna is overleden op 14-12-2008 in Goes, 70 jaar oud. Zij is begraven op 19-12-2008 in Middelbeers. Johanna trouwde, 23 jaar oud, op 26-04-1961 in Halsteren met **Johannes Antonius Cornelis Groffen [Quma0070807]**, 25 jaar oud. Johannes is geboren op 06-02-1936 in Halsteren, zoon van Lodewijk Groffen [QuMa0128407] en Adriana Cornelia de Waal [Quma0070806].

VII-bx Gerardus Petrus van Oevelen [QuMa0005003] is geboren op 19-04-1940 in Halsteren, zoon van Cornelis Johannes van Oevelen [Quma0066207] en Dimphna van Meer [QuMa0005002] (zie VI-bc). Gerardus trouwde, 25 jaar oud, op 07-05-1965 in Halsteren met **Helena Maria Elisabeth (Lenie) Geers [QuMa0032206]**, 22 jaar oud. Lenie is geboren op 26-01-1943 in Halsteren, dochter van Johannes Geers [QuMa0032205] en Johanna Maria Meesters [Quma0065806]. Lenie is overleden op 03-04-2022 in Halsteren, 79 jaar oud. Zij is gecremeerd op 11-04-2022 in Zoomstede Crematorium Bergen opZoom.

Kinderen van Gerardus en Lenie:

1 Cornelis Johannes Maria (Corné) van Oevelen [QuMa0005004], geboren op 14-03-1966 in Halsteren. Corné is overleden.
2 Johannes Maria Cornelia (John) van Oevelen [QuMa0005004], geboren op 18-10-1970 in Halsteren. John is overleden.

VII-by Anna van Meer [QuMa0005003] is geboren op 24-09-1943 in Lepelstraat, dochter van Ludovicus Marinus (Louis) van Meer [QuMa0005002] (zie VI-bi) en Johanna Adriana Maria van den Bosch [QuMa0275609]. Anna trouwde, 21 jaar oud, op 16-02-1965 met **Petrus Johannes Maria (Piet) Koenraadt [QuMa0044005]**, 25 jaar oud. Piet is geboren op 12-09-1939 in Steenbergen, zoon van Martinus Petrus Gerardus Koenraadt [Quma0122007] en Maria Petronella van Oers [QuMa0044004]. Piet is overleden op 27-11-2023 in Steenbergen, 84 jaar oud. Hij is gecremeerd op 02-12-2023 in Bergen op Zoom Zoomstede.

Kind van Anna en Piet:

1 Martinus Ludovicus Adrianus Maria (Mark) Koenraadt [QuMa0005004], geboren op 07-12-1965 in Steenbergen. Mark is overleden.

VII-bz Hennie Alida Emma (Hennie) Schoonen [QuMa0018604] is geboren op 19-04-1945 in Hippolytushoef, dochter van Petrus Franciscus (Piet) Schoonen [QuMa0018603] (zie VI-bk) en Dorothea Carolina Oudt. Hennie trouwde, 18 jaar oud, op 24-01-1964 met **Wim van Schie**, 23 jaar oud. Wim is geboren op 19-08-1940 in Twisk.

VII-ca Christiaan Matthijssen [QuMa0035004] is geboren op 19-08-1915 in Wouw, zoon van Adrianus Matthijssen [QuMa0035003] en Hendrina Godschalk [QuMa0037204] (zie VI-br). Christiaan is overleden op 15-08-1969 in Wouw, 53 jaar oud. Christiaan trouwde, 28 of 29 jaar oud, in 1944 in Wouw met **Maria Cornelia Snoeijers [QuMa0029105]**, 21 of 22 jaar oud. Maria is geboren op 16-10-1922 in Wouw, dochter van Johannes Snoeijers [QuMa0029104] en Adriana Louisa van den Maagdenberg. Maria is overleden op 09-12-1986 in Wouw, 64 jaar oud.

Kinderen van Christiaan en Maria:

1 Adrianus Matthijssen [QuMa0029106], geboren op 13-10-1945 in Wouw. Volgt VIII-q.
2 Louisa Hendrina Martina Maria Matthijssen [QuMa0029106], geboren op 06-07-1951 in Wouw. Louisa is overleden op 07-04-2010 in Rotterdam, 58 jaar oud. Zij is begraven op 12-04-2010 in Roosendaal.

VII-cb Johannes Matthijssen [QuMa0035004] is geboren op 02-05-1922 in Wouw, zoon van Adrianus Matthijssen [QuMa0035003] en Hendrina Godschalk [QuMa0037204] (zie VI-br). Johannes is overleden op 11-05-2010 in Nieuw-Vossemeer, 88 jaar oud. Hij is gecremeerd op 15-05-2010 in Bergen op Zoom. Johannes trouwde met **Zulma Bertha Maria van Opdorp**. Zulma is geboren op 04-05-1923 in Nieuw-Vossemeer. Zulma is overleden op 24-02-2016 in Nieuw-Vossemeer, 92 jaar oud. Zij is gecremeerd op 27-02-2016 in Bergen op Zoom Zoomstede.

Kinderen van Johannes en Zulma:

1 Hendrina M. Matthijssen [QuMa0035005], geboren op 06-03-1943. Hendrina is overleden op 01-07-1943, 3 maanden oud.
2 Maria H. Matthijssen [QuMa0035005], geboren op 09-04-1947. Maria is overleden op 10-12-1951, 4 jaar oud.
3 Andreas A. (André) Matthijssen [QuMa0035005], geboren op 13-08-1952. André is overleden op 02-11-2016 in Nieuw-Vossemeer, 64 jaar oud.

VII-cc Maria Matthijssen [QuMa0035004] is geboren op 09-09-1923 in Wouw, dochter van Adrianus Matthijssen [QuMa0035003] en Hendrina Godschalk [QuMa0037204] (zie VI-br). Maria trouwde met **A. Heijnen**. A. is geboren in 1923.

VII-cd Suzanna Cornelia Godschalk [QuMa0004402] is geboren op 02-08-1918 in Steenbergen, dochter van Johannes (Jan) Godschalk [QuMa0037204] (zie VI-bt) en Adriana Cornelia (Kee) de Jong [QuMa0004401]. Van de geboorte is aangifte gedaan op 03-08-1918 [bron: akte 152]. Suzanna is overleden op 17-11-2002 in Roosendaal, 84 jaar oud. Zij is gecremeerd op 19-11-2002 in Roosendaal Zegestede. Suzanna trouwde, 22 jaar oud, op 09-05-1941 in Oud en Nieuw Gastel [bron: akte 9] met **Cornelis Adrianus van Merrienboer**, 26 jaar oud. Cornelis is geboren op 24-06-1914 in Oud Gastel, zoon van Adrianus van Merriënboer en Johanna Akkermans [Quma0079205]. Van de geboorte is aangifte gedaan op 25-06-1914 [bron: akte 97]. Cornelis is overleden op 08-02-1987 in Roosendaal, 72 jaar oud.

VII-ce Adrianus Martinus Godschalk [QuMa0004402] is geboren op 21-05-1920 in Steenbergen, zoon van Johannes (Jan) Godschalk [QuMa0037204] (zie VI-bt) en Adriana Cornelia (Kee) de Jong [QuMa0004401]. Van de geboorte is aangifte gedaan op 22-05-1920 [bron: akte 123]. Adrianus is overleden op 16-02-1989 in Kruisland, 68 jaar oud. Adrianus trouwde, 26 jaar oud, op 18-04-1947 in Steenbergen [bron: akte 11] met **Maria Catharina Tielen [QuMa0015204]**, 22 jaar oud. Maria is geboren op 12-10-1924 in Steenbergen, dochter van Pieter Tielen [QuMa0019003] en Elizabet van Broekhoven [QuMa0015203].

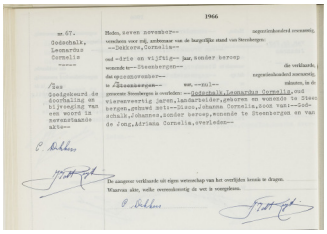

41 00440202

VII-cf Leonardus Cornelis Godschalk [QuMa0004402] (afb. 41) is geboren op 25-03-1922 in Steenbergen, zoon van Johannes (Jan) Godschalk [QuMa0037204] (zie VI-bt) en Adriana Cornelia (Kee) de Jong [QuMa0004401]. Van de geboorte is aangifte gedaan op 27-03-1922 [bron: akte 83]. Leonardus is overleden op 06-11-1966 in Steenbergen, 44 jaar oud. Van het overlijden is aangifte gedaan op 07-11-1966 [bron: akte 67]. Leonardus trouwde met **Johanna Cornelia Disco [QuMa0018204]**. Johanna is geboren op 24-01-1926 in Steenbergen, dochter van Lambertus Disco [QuMa0018203] en Wilhelmina van de Kasteele [Quma0039204]. Johanna is overleden op 14-03-1095 in Kruisland.

VII-cg Johanna Jacoba Suijkerbuijk [QuMa0037205] is geboren op 30-01-1929 in Wouw, dochter van Adrianus Suijkerbuijk [QuMa0037204] (zie VI-bx) en Petronella Iriks [Quma0251906]. Johanna trouwde, 18 jaar oud, op 30-10-1947 in Bergen op Zoom [bron: Akte 242] met **Jacobus Cornelis Groffen [Quma0067007]**, 21 of 22 jaar oud. Jacobus is geboren in 1925 in Wouw, zoon van Johannes (Jan) Groffen [Quma0067006] en Adriana van Baal [QuMa0157006].

VII-ch Johannes Martinus Suijkerbuijk [QuMa0037205] is geboren op 05-04-1932 in Wouw, zoon van Adrianus Suijkerbuijk [QuMa0037204] (zie VI-bx) en Petronella Iriks [Quma0251906]. Johannes is overleden op 02-04-1995 in Bergen op Zoom, 62 jaar oud. Johannes trouwde met **Catharina Otto**. Catharina is overleden op 25-04-2002 in Bergen op Zoom.

VII-ci Martinus Petrus Suijkerbuijk [QuMa0037205] is geboren op 28-02-1939 in Wouw, zoon van Adrianus Suijkerbuijk [QuMa0037204] (zie VI-bx) en Petronella Iriks [Quma0251906]. Martinus trouwde, 20 jaar oud, op 31-03-1959 in Roosendaal met **Marina Helena Elisabeth Johanna Nijssen**, 18 jaar oud. Marina is geboren op 05-06-1940 in Roosendaal, dochter van Antonius Johannes Nijssen en Cornelia Maria van Ginneken.

VII-cj Marinus Adrianus Suijkerbuijk [QuMa0037205] is geboren op 21-11-1929 in Wouw, zoon van Petrus Johannes Suijkerbuijk [QuMa0037204] (zie VI-by) en Cornelia Johanna Klaassen. Marinus is overleden op 03-11-1993 in Roosendaal, 63 jaar oud. Marinus trouwde met **Louisa Maria Raats [QuMa0021405]**. Louisa is geboren op 21-12-1933 in Bergen op Zoom, dochter van Petrus Johannes Raats [Quma0069606] en Anna Johanna Rommens [QuMa0021404].

VII-ck Maria Catharina Jacoba Suijkerbuijk [QuMa0037205] is geboren op 07-01-1937 in Wouw, dochter van Petrus Johannes Suijkerbuijk [QuMa0037204] (zie VI-by) en Cornelia Johanna Klaassen. Maria trouwde, 22 jaar oud, op 04-06-1959 in Wouw met **Nicolaas Adrianus Franciscus Bastiaanse [Quma0041306]**, 23 jaar oud. Nicolaas is geboren op 20-12-1935 in Wouw, zoon van Johannes Antonius Bastiaanse [Quma0041305] en Jacoba van Bergen [Quma0061205]. Nicolaas is overleden op 24-10-1961 in Steenbergen, 25 jaar oud.

VII-cl Adrianus Gerardus Petrus Lodiers [QuMa0036005] is geboren op 25-01-1919 in Kruisland, zoon van Willem Lodiers [Quma0079805] en Martina Maria van Gaans [QuMa0036004] (zie VI-ce). Adrianus is overleden op 22-09-2008 in Lepelstraat, 89 jaar oud. Hij is begraven op 26-09-2008 in Lepelstraat. Adrianus trouwde, 25 jaar oud, op 08-05-1944 in Steenbergen met **Adriana Maria Dingemans [QuMa0036806]**, 33 jaar oud. Adriana is geboren op 01-12-1910 in Kruisland, dochter van Simon Dingemans [QuMa0036805] en Geertrui Uijtdewilligen [Quma0074205]. Adriana is overleden op 19-05-1990 in Roosendaal, 79 jaar oud.

VII-cm Cornelia Anna Catharina Lodiers [QuMa0036005] is geboren op 25-07-1921 in Kruisland, dochter van Willem Lodiers [Quma0079805] en Martina Maria van Gaans [QuMa0036004] (zie VI-ce). Cornelia trouwde, 26 jaar oud, op 11-05-1948 in Steenbergen met **Adrianus Thomas Johannes Timmermans [QuMa0010803]**, 31 jaar oud. Adrianus is geboren op 17-05-1916 in Moerstraten, zoon van Wilhelmus Petrus Timmermans [Quma0122007] en Cornelia Buijens [QuMa0010802]. Adrianus is overleden op 09-03-1976 in Kruisland, 59 jaar oud.

Kind van Cornelia en Adrianus:

> **1 Peter Timmermans [QuMa0010804]**, geboren op 19-12-1949 in Kruisland. Peter is overleden op 28-05-2007 in Bergen op Zoom, 57 jaar oud. Hij is begraven op 01-06-2007 in Bergen op Zoom.

VII-cn Gerardus Adrtianus Cornelis Lodiers [QuMa0036005] is geboren op 11-03-1924 in Kruisland, zoon van Willem Lodiers [Quma0079805] en Martina Maria van Gaans [QuMa0036004] (zie VI-ce). Gerardus is overleden op 03-10-1992 in Arnhem, 68 jaar oud. Gerardus trouwde, 30 jaar oud, op 22-02-1955 in Beesd met **Johanna Everdina Kroezen**, 22 jaar oud. Johanna is geboren op 26-07-1932 in Beesd.

VII-co Petrus Andreas Antonius Lodiers [QuMa0036005] is geboren op 04-04-1930 in Kruisland, zoon van Willem Lodiers [Quma0079805] en Martina Maria van Gaans [QuMa0036004] (zie VI-ce). Petrus trouwde, 28 jaar oud, op 13-05-1958 met **Maria Johanna Andrea van Oers**, 28 jaar oud. Maria is geboren op 09-10-1929. Maria is overleden op 02-12-2003 in Roosendaal, 74 jaar oud. Zij is begraven op 06-12-2003 in Bergen op Zoom.

VII-cp Adrianus Jongmans [QuMa0037205] is geboren op 02-06-1929 in Roosendaal, zoon van Adrianus Jongmans en Dimphna Cornelia Meesters [QuMa0037204] (zie VI-ci). Adrianus trouwde, 26 jaar oud, op 27-04-1956 in Roosendaal met **Johanna Cornelia Maria Maas [Quma0079806]**, 22 jaar oud. Johanna is geboren op 01-10-1933 in Roosendaal, dochter van Johannes Franciscus Maas [Quma0079805] en Christina Cornelia van Zitteren [Quma0084806].

VII-cq Theodorus Adrianus Nuijten [QuMa0037205] is geboren op 28-03-1923 in Roosendaal, zoon van Johannes Baptist Nuijten [Quma0085005] en Elisabeth Adriana Meesters [QuMa0037204] (zie VI-cl). Theodorus trouwde met **Adriana Nagtzaam**. Adriana is geboren in 1925. Adriana is overleden op 31-12-2003 in Roosendaal, 78 jaar oud. Zij is begraven op 06-01-2004 in Bergen op Zoom.

VII-cr Huberdina Johanna Nuijten [QuMa0037205] is geboren op 09-08-1931 in Roosendaal, dochter van Johannes Baptist Nuijten [Quma0085005] en Elisabeth Adriana Meesters [QuMa0037204] (zie VI-cl). Huberdina trouwde met **Cornelis Johannes Schoonen [QuMa0036005]**. Zie VII-go voor persoonsgegevens van Cornelis.

Kind van Huberdina en Cornelis:

> **1 Tiest Schoonen [QuMa0036006]**, geboren in 1958. Tiest is overleden.
> Notitie bij Tiest: *Gehuwd met Jolanda*

VII-cs Cornelia Catharina Jacoba van Eekelen [QuMa0037205] is geboren op 12-11-1916 in Halsteren, dochter van Johannes Hendrikus van Eekelen [QuMa0037204] (zie VI-cm) en Anna Maria de Koning [Quma0128008]. Cornelia is overleden op 28-04-2000 in Halsteren, 83 jaar oud. Cornelia trouwde met **André de Meulder**. André is geboren op 10-09-1912.

VII-ct Adrianus van Eekelen [QuMa0037205] is geboren op 05-11-1920 in Halsteren, zoon van Petrus Johannes van Eekelen [QuMa0037204] (zie VI-co) en Cornelia Maria Magdalena Adriana Oerlemans [QuMa0135007]. Adrianus is overleden op 04-02-2003 in Bergen op Zoom Sint Catharina, 82 jaar oud. Hij is begraven op 07-02-2003 in Bergen op Zoom. Adrianus trouwde met **Filistina Wilhelmina Cornelia Joosen**. Filistina is geboren in 1920. Filistina is overleden vóór 2003, ten hoogste 83 jaar oud.

VII-cu Cornelia Catharina van Eekelen [QuMa0037205] is geboren op 07-01-1922 in Halsteren, dochter van Petrus Johannes van Eekelen [QuMa0037204] (zie VI-co) en Cornelia Maria Magdalena Adriana Oerlemans [QuMa0135007]. Cornelia is overleden op 18-12-1995 in Bergen op Zoom, 73 jaar oud. Cornelia trouwde, 25 jaar oud, op 14-10-1947 in Bergen op Zoom met **Adrianus Jacobus Mens [QuMa0023404]**, 26 jaar oud. Adrianus is geboren op 16-04-1921 in Bergen op Zoom, zoon van Jacobus Leonardus Mens [QuMa0023403] en Maria Jacoba Free [QuMa0157406]. Adrianus is overleden op 01-06-1977 in Bergen op Zoom, 56 jaar oud. Hij is begraven op 04-06-1977 in Bergen op Zoom.

VII-cv Lambertus van Eekelen [QuMa0037205] is geboren op 21-12-1924 in Halsteren, zoon van Petrus Johannes van Eekelen [QuMa0037204] (zie VI-co) en Cornelia Maria Magdalena Adriana Oerlemans [QuMa0135007]. Lambertus is overleden op 10-12-2004 in Halsteren, 79 jaar oud. Hij is begraven op 15-12-2004 in Halsteren. Lambertus trouwde, 28 jaar oud, op 19-11-1953 in Halsteren met **Johanna Catharina Paulus [Quma0042405]**, 33 jaar oud. Johanna is geboren op 02-09-1920 in Halsteren, dochter van Joannes Paulus [QuMa0349408] en Anna Cornelia de Keijzer [Quma0042404]. Johanna is overleden op 31-08-2008 in Bergen op Zoom, 87 jaar oud. Zij is begraven op 04-09-2008 in Halsteren.

VII-cw Catharina Helena van Eekelen [QuMa0037205] is geboren op 04-09-1928 in Halsteren, dochter van Petrus Johannes van Eekelen [QuMa0037204] (zie VI-co) en Cornelia Maria Magdalena Adriana Oerlemans [QuMa0135007]. Catharina trouwde met **Jacobus A. Aarden**. Jacobus is geboren in 1928.

Kind van Catharina en Jacobus:

> **1 Jacky Aarden [QuMa0037206]**, geboren op 17-04-1963 in Steenbergen. Jacky is overleden op 10-02-1975 in Nijmegen, 11 jaar oud.

VII-cx Cornelis (Kees) van Eekelen [QuMa0037205] is geboren op 07-06-1932 in Halsteren, zoon van Petrus Johannes van Eekelen [QuMa0037204] (zie VI-co) en Cornelia Maria Magdalena Adriana Oerlemans [QuMa0135007]. Kees is overleden op 06-10-2021 in Halsteren, 89 jaar oud. Hij is gecremeerd op 12-10-2021 in Bergen op Zoom Zoomstede. Kees trouwde met **Maria Cornelia (Riet) Leijs**. Riet is geboren op 13-02-1935 in Bergen op Zoom.

VII-cy Catharina Cornelia Bakx [QuMa0037205] is geboren op 09-06-1928 in Halsteren, dochter van Marinus Bakx [Quma0042404] en Paulina Adriana van Eekelen [QuMa0037204] (zie VI-cp). Catharina is overleden op 14-01-1976 in Halsteren, 47 jaar oud. Catharina trouwde met **Johannes Ludovicus Schot [QuMa0131608]**. Johannes is geboren op 29-07-1928 in Bergen op Zoom, zoon van Pieter Johannes Schot [QuMa0370607] en Cornelia (Kee) Nuijten [QuMa0131607]. Johannes is overleden op 28-05-1989 in Bergen op Zoom, 60 jaar oud.
Notitie bij Johannes: *2e graad Nazaat van Mie d'n Os*

VII-cz Cornelis Jacobus Bakx [QuMa0037205] is geboren op 07-06-1930 in Halsteren, zoon van Marinus Bakx [Quma0042404] en Paulina Adriana van Eekelen [QuMa0037204] (zie VI-cp). Cornelis is overleden op 22-09-1999 in Halsteren, 69 jaar oud. Cornelis trouwde met **Antonia (Tonnie) Roosendaal**. Tonnie is geboren op 22-11-1931. Tonnie is overleden op 04-05-2018, 86 jaar oud.

VII-da Maria Johanna (Riet) van Eekelen [QuMa0037205] is geboren op 13-06-1931 in Bergen op Zoom, dochter van Cornelis van Eekelen [QuMa0037204] (zie VI-cr) en Adriana Suijkerbuijk [Quma0086606]. Riet is overleden op 07-11-2014 in Bergen op Zoom, 83 jaar oud. Zij is gecremeerd op 12-11-2014 in Bergen op Zoom. Riet trouwde, 23 jaar oud, op 17-02-1955 in Bergen op Zoom met **Adrianus Petronella (Harry) van Broekhoven [Quma0041206]**, 23 jaar oud. Harry is geboren op 11-05-1931 in Bergen op Zoom, zoon van Hendrikus Petrus van Broekhoven [Quma0041205] en Johanna Klaassen [Quma0072205]. Harry is overleden op 31-12-2015 in Bergen op Zoom, 84 jaar oud. Hij is gecremeerd op 07-01-2016 in Bergen op Zoom Zoomstede.

VII-db Elisabeth Johanna van Eekelen [QuMa0034406] is geboren op 21-07-1928 in Halsteren, dochter van Adrianus Cornelis van Eekelen [QuMa0037204] (zie VI-cv) en Cornelia Maria Snepvangers [QuMa0034405]. Elisabeth is overleden. Elisabeth trouwde, 24 jaar oud, op 14-02-1953 in Lepelstraat met **Wilhelmus van Elzakker [QuMa0042806]**, 24 jaar oud. Wilhelmus is geboren op 01-03-1928 in Halsteren, zoon van Philippus van Elzakker [QuMa0042805] en Elisabeth van Wunnik. Wilhelmus is overleden op 10-12-1997 in Bergen op Zoom, 69 jaar oud. Hij is begraven op 13-12-1997 in Bergen op Zoom.

Kinderen van Elisabeth en Wilhelmus:

1 Doodgeboren Kind van Elzakker [QuMa0034407], levenloos geboren kind, geboren op 21-07-1953 in Lepelstraat.
2 Petrus van Elzakker [QuMa0034407], geboren op 05-01-1970 in Halsteren. Petrus is overleden op 26-02-2006 in Halsteren, 36 jaar oud. Hij is begraven op 03-03-2006 in Halsteren.

VII-dc Antonius Cornelis Adrianus van Eekelen [QuMa0034406] is geboren op 24-09-1934 in Halsteren, zoon van Adrianus Cornelis van Eekelen [QuMa0037204] (zie VI-cv) en Cornelia Maria Snepvangers [QuMa0034405]. Antonius trouwde, 20 jaar oud, op 28-10-1954 in Halsteren met **Christina Adriana Deelen [QuMa0010204]**, 20 jaar oud. Christina is geboren op 01-08-1934 in Bergen op Zoom, dochter van Adrianus Deelen [QuMa0010203] en Adriana Cornelia Verbiest [Quma0083408].

VII-dd Cornelis Petrus van Eekelen [QuMa0034406] is geboren op 23-09-1938 in Halsteren, zoon van Adrianus Cornelis van Eekelen [QuMa0037204] (zie VI-cv) en Cornelia Maria Snepvangers [QuMa0034405]. Cornelis is overleden op 24-01-2002 in Halsteren, 63 jaar oud. Cornelis trouwde, 24 jaar oud, op 09-11-1962 in Halsteren met **Maria Cornelia Luijks [QuMa0037205]**, 24 jaar oud. Zie VII-eg voor persoonsgegevens van Maria.

VII-de Johanna Maria van Eekelen [QuMa0034406] is geboren op 24-03-1946 in Halsteren, dochter van Adrianus Cornelis van Eekelen [QuMa0037204] (zie VI-cv) en Cornelia Maria Snepvangers [QuMa0034405]. Johanna is overleden op 06-05-1998 in Breda, 52 jaar oud. Zij is begraven in Halsteren [bron: A-293]. Johanna trouwde, 18 jaar oud, op 12-06-1964 in Halsteren met **D.A. van Kempen**, 21 of 22 jaar oud. D.A. is geboren in 1942 in Bergen op Zoom. D.A. is overleden op 13-11-2006 in Bergen op Zoom, 63 of 64 jaar oud.

VII-df Antonius A.P. (Toon) de Backer [QuMa0022005] is geboren op 27-12-1931 in Eindhoven, zoon van Petrus Cornelis de Backer [QuMa0022004] en Anna Maria van Eekelen [QuMa0037204] (zie VI-cw). Toon is overleden op 29-09-2004, 72 jaar oud. Toon trouwde, 31 jaar oud, op 18-10-1963 met **Jopie de Kort**, 27 jaar oud. Jopie is geboren op 15-05-1936 in Bergen op Zoom. Jopie is overleden op 30-12-2025 in Bergen op Zoom, 89 jaar oud.

VII-dg Nelly de Backer [QuMa0022005] is geboren op 21-04-1934 in Dordrecht, dochter van Petrus Cornelis de Backer [QuMa0022004] en Anna Maria van Eekelen [QuMa0037204] (zie VI-cw). Nelly is overleden op 07-12-2019, 85 jaar oud. Nelly trouwde, 22 jaar oud, op 28-02-1957 met **Ab Kiepe**, 24 jaar oud. Ab is geboren op 21-03-1932. Ab is overleden op 05-03-2025 in Purmerend, 92 jaar oud.

VII-dh Antonius Jacobus Wilhelmus (Toon) Luijks [QuMa0037205] is geboren op 04-07-1943 in Steenbergen, zoon van Cornelis Luijks [Quma0061006] en Pieternella van Eekelen [QuMa0037204] (zie VI-cx). Toon is overleden op 04-04-2023 in Bergen op Zoom, 79 jaar oud.

Beroep:
timmerman

Toon ging samenwonen, 32 of 33 jaar oud, in 1976 met **Cornelia Elisabeth Antonia Adriana Maria Bras [QuMa0508409]**, 20 of 21 jaar oud. Cornelia is geboren op 02-05-1955 in Bergen op Zoom, dochter van Jan Bras en Anna Clarijs [QuMa0508408]. Cornelia is overleden.

VII-di Cornelia Joanna Luijks [QuMa0037205] is geboren op 29-08-1946 in Steenbergen, dochter van Cornelis Luijks [Quma0061006] en Pieternella van Eekelen [QuMa0037204] (zie VI-cx). Cornelia trouwde, 19 jaar oud, op 18-02-1966 in Bergen op Zoom met **Cornelis Petrus Apollonia Gijsbertus van Lammeren [QuMa0034807]**, 20 jaar oud. Cornelis is geboren op 30-11-1945 in Bergen op Zoom, zoon van Gijsbertus Petrus van Lammeren [Quma0041806] en Elisabeth Helena Maria Timmermans [QuMa0034806]. Cornelis is overleden op 05-07-1996 in Bergen op Zoom, 50 jaar oud.

VII-dj Johannes Heijnen [QuMa0037205] is geboren op 18-04-1915 in Halsteren, zoon van Joannes Gerardus Heijnen [QuMa0269008] en Maria Luijks [QuMa0037204] (zie VI-cy). Johannes is overleden op 13-10-1990 in Hoogerheide, 75 jaar oud. Hij is begraven op 16-10-1990 in Bergen op Zoom. Johannes trouwde, 30 jaar oud, op 26-07-1945 met **Maria Elisabeth van den Enden [QuMa0034405]**, 30 jaar oud. Maria is geboren op 22-03-1915 in Halsteren, dochter van Hendrikus van den Enden [Quma0071304] en Johanna Elisabeth Schillemans [QuMa0034404]. Maria is overleden op 16-05-2003 in Bergen op Zoom, 88 jaar oud. Zij is begraven op 21-05-2003 in Bergen op Zoom.

VII-dk Marinus Heijnen [QuMa0037205] is geboren op 28-02-1917 in Halsteren, zoon van Joannes Gerardus Heijnen [QuMa0269008] en Maria Luijks [QuMa0037204] (zie VI-cy). Marinus is overleden op 06-05-1996 in Hoogerheide, 79 jaar oud. Marinus trouwde met **Maria Elisabeth van Loon**. Maria is geboren in 1918.

VII-dl Johanna Heijnen [QuMa0037205] is geboren op 26-08-1929 in Woensdrecht, dochter van Joannes Gerardus Heijnen [QuMa0269008] en Maria Luijks [QuMa0037204] (zie VI-cy). Johanna is overleden op 08-04-2008 in Ossendrecht Mariahove, 78 jaar oud. Zij is begraven op 12-04-2008 in Bergen op Zoom. Johanna trouwde met **Machiel Cleiren**. Machiel is geboren in 1926. Machiel is overleden op 07-05-2003 in Hoogerheide, 76 of 77 jaar oud. Hij is begraven op 10-05-2003 in Bergen op Zoom.

VII-dm Adriana Cornelia Catharina van Tillo [QuMa0037205] is geboren op 28-05-1919 in Steenbergen, dochter van Adrianus Joannes van Tillo [Quma0086405] en Anna Cornelia Luijks [QuMa0037204] (zie VI-cz). Adriana is overleden op 08-11-2004 in Lepelstraat, 85 jaar oud. Zij is begraven op 12-11-2004 in Bergen op Zoom. Adriana trouwde, 22 jaar oud, op 08-10-1941 in Halsteren met **Johannes van Tilburg [Quma0083407]**, 23 jaar oud. Johannes is geboren op 28-03-1918 in Halsteren, zoon van Johannes van Tilburg [Quma0083406] en Joanna Mertens [QuMa0127206].

VII-dn Henricus Marinus van Tillo [QuMa0037205 watersnood] is geboren op 16-07-1921 in Steenbergen, zoon van Adrianus Joannes van Tillo [Quma0086405] en Anna Cornelia Luijks [QuMa0037204] (zie VI-cz). Henricus is overleden op 01-02-1953 in

Halsteren-Kladde, 31 jaar oud (oorzaak: watersnoodramp) [bron: akte 62]. Hij is begraven op 18-02-1953 in Lepelstraat. Henricus trouwde, 25 jaar oud, op 04-06-1947 in Halsteren met **Maria Helena Schijvenaars [Quma0057806 watersnood]**, 20 jaar oud. Maria is geboren op 13-12-1926 in Dinteloord, dochter van Antonius Marinus Schijvenaars [Quma0057805] en Helena van Schilt [Quma0071805 watersnood]. Maria is overleden op 01-02-1953 in Kladde (Halsteren), 26 jaar oud (oorzaak: watersnoodramp) [bron: akte 13]. Zij is begraven op 05-02-1953 in Lepelstraat.

Kind van Henricus en Maria:

> **1 Anna Helena Maria van Tillo [QuMa0037206 watersnood]**, geboren op 29-06-1949 in Halsteren. Anna is overleden op 01-02-1953 in Halsteren-Kladde, 3 jaar oud (oorzaak: watersnoodramp) [bron: akte 14]. Zij is begraven op 05-02-1953 in Lepelstraat.

VII-do Cornelia Johanna (Cor) van Tillo [QuMa0037205] is geboren op 04-03-1926 in Steenbergen, dochter van Adrianus Joannes van Tillo [Quma0086405] en Anna Cornelia Luijks [QuMa0037204] (zie VI-cz). Cor is overleden op 24-10-2015 in Bergen op Zoom, 89 jaar oud. Zij is begraven op 29-10-2015 in Lepelstraat. Cor trouwde, 20 jaar oud, op 04-09-1946 in Steenbergen met **Antonius Rens [QuMa0029104]**, 25 jaar oud. Antonius is geboren op 02-01-1921 in Lepelstraat, zoon van Lambertus Rens [QuMa0029103] en Maria Schijvenaars [Quma0065805]. Antonius is overleden op 31-08-1989 in Lepelstraat, 68 jaar oud. Hij is begraven op 04-09-1989 in Lepelstraat.

VII-dp Johannes Josephus van Tillo [QuMa0037205] is geboren op 02-03-1929 in Steenbergen, zoon van Adrianus Joannes van Tillo [Quma0086405] en Anna Cornelia Luijks [QuMa0037204] (zie VI-cz). Johannes is overleden op 05-10-2004 in Bergen op Zoom, 75 jaar oud. Hij is begraven op 09-10-2004 in Lepelstraat. Johannes trouwde, 23 jaar oud, op 21-05-1952 in Halsteren met **Gertruda Helena (Truus) de Krom [Quma0086407]**, 22 jaar oud. Truus is geboren op 22-05-1929 in Halsteren, dochter van Antonius Adrianus de Krom [Quma0086406] en Catharina Koolen [QuMa0126405]. Truus is overleden op 23-09-1996 in Lepelstraat, 67 jaar oud. Zij is begraven op 26-09-1996 in Lepelstraat.

VII-dq Paulus Petrus van Tillo [QuMa0037205] is geboren op 21-04-1930 in Steenbergen, zoon van Adrianus Joannes van Tillo [Quma0086405] en Anna Cornelia Luijks [QuMa0037204] (zie VI-cz). Paulus is overleden op 17-05-2007 in Lepelstraat, 77 jaar oud. Paulus trouwde, 24 jaar oud, op 22-09-1954 in Halsteren met **Cornelia Johanna (Cor) van den Enden [Quma0041006]**, 20 jaar oud. Cor is geboren op 23-09-1933 in Halsteren, dochter van Johannes van den Enden [Quma0066206] en Cornelia Maria Stoffels [Quma0041005]. Cor is overleden op 14-05-2015 in Steenbergen Lindenburgh, 81 jaar oud. Zij is gecremeerd op 19-05-2015 in Bergen op Zoom Zoomstede.

VII-dr Johanna Jacoba Alexalma van Tillo [QuMa0037205] is geboren op 27-10-1932 in Steenbergen, dochter van Adrianus Joannes van Tillo [Quma0086405] en Anna Cornelia Luijks [QuMa0037204] (zie VI-cz). Johanna trouwde, 18 jaar oud, op 06-07-1951 in Steenbergen met **Josephus Adrianus (Sjef) van Kaam [Quma0041806]**, 27 jaar oud. Sjef is geboren op 02-08-1923 in Halsteren, zoon van Antonius Johannes van Kaam [Quma0041805] en Johanna de Krom [Quma0086406].

VII-ds Adriana Maria Luijks [QuMa0035805] is geboren op 19-04-1921 in Halsteren, dochter van Franciscus Hagenaars [QuMa0035804] en Catharina Luijks [QuMa0037204]

(zie VI-da). Adriana trouwde, 24 jaar oud, op 19-04-1945 in Halsteren met **Johannes Geers [QuMa0042806]**, 24 jaar oud. Johannes is geboren op 06-02-1921 in Halsteren, zoon van Cornelius Geers [QuMa0333207] en Anna van Elzakker [QuMa0042805].

VII-dt Franciscus Marinus de Kock [QuMa0037205] is geboren op 05-04-1930 in Steenbergen, zoon van Cornelis Laurentius de Kock [QuMa0126805] en Johanna Luijks [QuMa0037204] (zie VI-db). Franciscus is overleden op 24-02-2019 in Heerle, 88 jaar oud. Franciscus trouwde met **Joke Jansen**.

VII-du Cornelia Maria Luijks [QuMa0037205] is geboren op 22-05-1934 in Halsteren, dochter van Petrus Luijks [QuMa0037204] (zie VI-dc) en Adriana Cornelia van Akkeren [Quma0061006]. Cornelia:
(1) trouwde, 21 jaar oud, op 25-01-1956 in Halsteren met **Gerardus Petrus van Wijk [QuMa0032005]**, 30 jaar oud. Gerardus is geboren op 19-03-1925 in Halsteren, zoon van Johannes Cornelis van Wijk [QuMa0032004] en Cornelia Petronella van Schilt [Quma0083805]. Gerardus is overleden op 02-03-1962 in Vlaardingen, 36 jaar oud (oorzaak: bedrijfsongeval).
(2) trouwde, minstens 34 jaar oud, na 1968 met **Antonius Adrianus van Oevelen [QuMa0034806]**, minstens 41 jaar oud. Antonius is geboren op 10-11-1927 in Halsteren, zoon van Willem van Oevelen [QuMa0034805] en Clara Petronella Kuijstermans [Quma0070805]. Antonius is overleden op 16-12-1996 in Halsteren, 69 jaar oud. Hij is begraven op 19-12-1996 in Bergen op Zoom. Antonius trouwde voorheen op 24-01-1951 in Halsteren met Antonetta Maria van Schilt [Quma0083806] (1927-1996). De ontbinding van dit huwelijk werd geregistreerd op 26-01-1967 in Halsteren.

Kind van Cornelia en Gerardus:

1 Petrus Johannes Maria van Wijk [QuMa0032006], geboren op 22-09-1956 in Halsteren. Petrus is overleden op 24-09-1956 in Bergen op Zoom, 2 dagen oud.

VII-dv Marinus Christianus Luijks [QuMa0037205] is geboren op 19-05-1935 in Halsteren, zoon van Petrus Luijks [QuMa0037204] (zie VI-dc) en Adriana Cornelia van Akkeren [Quma0061006]. Marinus is overleden op 04-12-2013 in Halsteren, 78 jaar oud. Hij is gecremeerd op 08-12-2013 in Bergen op Zoom Crematorium.

Beroep:
bouwvakarbeider

Marinus trouwde, 30 jaar oud, op 28-01-1966 in Halsteren met **Adriana Maria de Bruin [QuMa0036606]**, 21 jaar oud. Adriana is geboren op 24-11-1944 in Halsteren, dochter van Petrus Adrianus de Bruin [QuMa0125806] en Johanna van Loon [QuMa0036605].

Kinderen van Marinus en Adriana:

1 Adrianus Petrus Marinus (André) Luijks [QuMa0036607], geboren op 30-09-1969 in Halsteren. André is overleden op 01-10-1969 in Halsteren, 1 dag oud.
2 Petrus Adrianus Marinus (Patrick) Luijks [QuMa0036607], geboren op 30-09-1969 in Halsteren. Patrick is overleden op 27-01-1970 in Halsteren, 3 maanden oud.

VII-dw Christianus Adrianus Luijks [QuMa0037205] is geboren op 17-11-1937 in Halsteren, zoon van Petrus Luijks [QuMa0037204] (zie VI-dc) en Adriana Cornelia van Akkeren [Quma0061006]. Christianus trouwde, 25 jaar oud, op 23-08-1963 in Beegden (Lb) met **Maria Elisabeth Gerarda Meulen**, 25 jaar oud. Maria is geboren op

19-08-1938 in Urmond, dochter van Theodorus Hubertus Meulen en Anna Petronella Moonen.

VII-dx Adrianus Leonardus Luijks [QuMa0037205] is geboren op 25-03-1939 in Halsteren, zoon van Petrus Luijks [QuMa0037204] (zie VI-dc) en Adriana Cornelia van Akkeren [Quma0061006]. Adrianus trouwde, 24 jaar oud, op 08-11-1963 in Oud-Vossemeer met **Wilhelmina Joanna Maria van Meer**, 20 jaar oud. Wilhelmina is geboren op 01-08-1943 in Steenbergen, dochter van Cornelius van Meer en Anna Maria Pero.

VII-dy Maria Johanna (Riet) Luijks [QuMa0037205] is geboren op 15-06-1941 in Halsteren, dochter van Petrus Luijks [QuMa0037204] (zie VI-dc) en Adriana Cornelia van Akkeren [Quma0061006]. Riet trouwde, 21 jaar oud, op 29-06-1962 in Halsteren met **Wilhelmus (Wim) de Bruin [QuMa0036606]**, 26 jaar oud. Wim is geboren op 17-06-1936 in Halsteren, zoon van Petrus Adrianus de Bruin [QuMa0125806] en Johanna van Loon [QuMa0036605].

VII-dz Johanna Catharina Luijks [QuMa0037205] is geboren op 21-04-1943 in Halsteren, dochter van Petrus Luijks [QuMa0037204] (zie VI-dc) en Adriana Cornelia van Akkeren [Quma0061006]. Johanna trouwde, 20 jaar oud, op 09-08-1963 in Halsteren met **Cornelis Jacobus Goris [Quma0041206]**, 21 jaar oud. Cornelis is geboren op 18-04-1942 in Ossendrecht, zoon van Wilhelmus Alphonsus Goris [Quma0041205] en Maria Fijneman.

VII-ea Jacobus Marinus Luijks [QuMa0029105] is geboren op 27-03-1928 in Halsteren, zoon van Johannes Baptist Luijks [QuMa0037204] (zie VI-dd) en Elisabeth Jongenelen [QuMa0029104]. Jacobus is overleden op 07-06-1980 in Halsteren, 52 jaar oud. Jacobus trouwde, 24 jaar oud, op 25-03-1953 in Halsteren met **Anna Maria Bosters [Quma0086407]**, 24 jaar oud. Anna is geboren op 19-03-1929 in Nieuw-Vossemeer, dochter van Wilhelmus Cornelis Bosters [Quma0247608] en Johanna Cornelia Stoffels [Quma0086406].

VII-eb Marinus Wilhelmus Luijks [QuMa0029105] is geboren op 08-08-1929 in Halsteren, zoon van Johannes Baptist Luijks [QuMa0037204] (zie VI-dd) en Elisabeth Jongenelen [QuMa0029104]. Marinus is overleden op 26-04-1975 in Bergen op Zoom, 45 jaar oud (oorzaak: verkeersongeval). Hij is begraven in Halsteren [bron: G-251]. Marinus trouwde, 23 jaar oud, op 18-09-1952 in Bergen op Zoom met **Lucia Snepvangers [Quma0085007]**, 24 jaar oud. Lucia is geboren op 11-09-1928 in Bergen op Zoom, dochter van Johannes Snepvangers [Quma0085006] en Adriana Talboom [QuMa0115606]. Lucia is overleden op 22-01-1978 in Bergen op Zoom, 49 jaar oud. Zij is begraven op 25-01-1978 in Halsteren [bron: G-248].

Kind van Marinus en Lucia:

> **1 Andriana Elisabeth (Anja) Luijks [QuMa0029106]**, geboren op 06-08-1958 in Bergen op Zoom. Anja is overleden op 08-07-2016 in Bergen op Zoom, 57 jaar oud. Zij is gecremeerd op 14-07-2016 in Bergen op Zoom Zoomstede.

VII-ec Adrianus Luijks [QuMa0029105] is geboren op 16-02-1932 in Halsteren, zoon van Johannes Baptist Luijks [QuMa0037204] (zie VI-dd) en Elisabeth Jongenelen [QuMa0029104]. Adrianus is overleden op 24-01-2005 in Bergen op Zoom, 72 jaar oud. Hij is begraven op 29-01-2005 in Bergen op Zoom. Adrianus trouwde, 23 jaar oud, op 13-04-1955 in Halsteren met **Petronella Dimphna Jacoba Suijkerbuijk [QuMa0046205]**,

22 jaar oud. Petronella is geboren op 27-01-1933 in Roosendaal, dochter van Jacobus Adrianus Suijkerbuijk [QuMa0046204] en Juliana Norberta Maria van Hal [Quma0495209]. Petronella is overleden op 02-12-2001, 68 jaar oud. Zij is begraven op 06-12-2001 in Bergen op Zoom.

VII-ed Catharina Maria (To) Luijks [QuMa0029105] is geboren op 30-03-1933 in Halsteren, dochter van Johannes Baptist Luijks [QuMa0037204] (zie VI-dd) en Elisabeth Jongenelen [QuMa0029104]. To trouwde, 20 jaar oud, op 27-01-1954 in Halsteren met **Joannes (Jan) van Schilt [Quma0041006]**, 26 jaar oud. Jan is geboren op 15-09-1927 in Halsteren, zoon van Adrianus van Schilt [Quma0086406] en Maria Stoffels [Quma0041005]. Jan is overleden op 23-06-2004 in Bergen op Zoom, 76 jaar oud. Hij is gecremeerd op 28-06-2004 in Bergen op Zoom.

VII-ee Adriana Maria Luijks [QuMa0029105] is geboren op 26-01-1938 in Halsteren, dochter van Johannes Baptist Luijks [QuMa0037204] (zie VI-dd) en Elisabeth Jongenelen [QuMa0029104]. Adriana trouwde, 22 jaar oud, op 03-11-1960 in Halsteren met **Adrianus Cornelis Egidius Jongeneelen**, 26 jaar oud. Adrianus is geboren op 23-08-1934 in Steenbergen, zoon van Cornelis Jongeneelen en Maria Oerlemans.

VII-ef Anna Jacoba Luijks [QuMa0029105] is geboren op 06-08-1944 in Halsteren, dochter van Johannes Baptist Luijks [QuMa0037204] (zie VI-dd) en Elisabeth Jongenelen [QuMa0029104]. Anna trouwde, 21 jaar oud, op 13-08-1965 in Halsteren met **Adrianus Wilhelmus Raats [Quma0065806]**, 25 jaar oud. Adrianus is geboren op 30-08-1939 in Halsteren, zoon van Jacobus Cornelis Raats [Quma0070806] en Petronella Johanna van Loenhout [Quma0065805].

VII-eg Maria Cornelia Luijks [QuMa0037205] is geboren op 02-07-1938 in Halsteren, dochter van Theodorus Luijks [QuMa0037204] (zie VI-de) en Barbara Cornelia Dogge [QuMa0037204] (zie VI-he). Maria trouwde, 24 jaar oud, op 09-11-1962 in Halsteren met **Cornelis Petrus van Eekelen [QuMa0034406]**, 24 jaar oud. Zie VII-dd voor persoonsgegevens van Cornelis.

VII-eh Marinus Luijks [QuMa0037205] is geboren op 02-07-1938 in Halsteren, zoon van Theodorus Luijks [QuMa0037204] (zie VI-de) en Barbara Cornelia Dogge [QuMa0037204] (zie VI-he). Marinus trouwde, 26 jaar oud, op 18-09-1964 in Steenbergen met **Petronella Adriana Maria de Weert [QuMa0017405]**, 22 jaar oud. Petronella is geboren op 31-01-1942 in Steenbergen, dochter van Marinus Johannes de Weert [QuMa0017404] en Johanna Dorothea van Bergen [QuMa0032006].

VII-ei Adrianus Franciscus Luijks [QuMa0037205] is geboren op 04-10-1939 in Halsteren, zoon van Theodorus Luijks [QuMa0037204] (zie VI-de) en Barbara Cornelia Dogge [QuMa0037204] (zie VI-he). Adrianus is overleden op 10-09-1993 in Bergen op Zoom, 53 jaar oud. Hij is begraven op 14-09-1993 in Bergen op Zoom. Adrianus trouwde, 24 jaar oud, op 26-06-1964 in Halsteren met **Cornelia Wilhelmina Clarijs [QuMa0032006]**, 22 jaar oud. Cornelia is geboren op 12-06-1942 in Lepelstraat, dochter van Godefridus Clarijs [Quma0067006] en Petronella Maria Mastboom [QuMa0032005].

VII-ej Maria Adriana Luijks [QuMa0037205] is geboren op 16-10-1933 in Steenbergen, dochter van Cornelis Luijks [QuMa0037204] (zie VI-df) en Jacoba Dimphna Bogers [Quma0067206]. Maria is overleden op 12-07-2021 in Roosendaal, 87 jaar oud. Maria trouwde, 23 jaar oud, op 12-08-1957 in Steenbergen met **Wilhelmus Henricus van Bavel**, 28 jaar oud. Wilhelmus is geboren op 03-12-1928 in Oud en Nieuw Gastel, zoon

van Cornelis Bernardus Aloysius van Bavel en Henrica Catharina van As. Wilhelmus is overleden op 05-10-1968 in Roosendaal, 39 jaar oud.

VII-ek Adriana Maria Luijks [QuMa0037205] is geboren op 28-06-1935 in Steenbergen, dochter van Cornelis Luijks [QuMa0037204] (zie VI-df) en Jacoba Dimphna Bogers [Quma0067206]. Adriana trouwde, 22 jaar oud, op 04-10-1957 in Steenbergen met **Eelke Johannes Brattinga**, 25 jaar oud. Eelke is geboren op 18-12-1931 in Bolsward, zoon van Sjoerd Brattinga en Helena Eelkje de Jong.

VII-el Marinus Adrianus Luijks [QuMa0037205] is geboren op 13-10-1938 in Steenbergen, zoon van Cornelis Luijks [QuMa0037204] (zie VI-df) en Jacoba Dimphna Bogers [Quma0067206]. Marinus is overleden op 17-01-1983 in Wouw, 44 jaar oud. Hij is begraven op 20-01-1983 in Wouw. Marinus trouwde, 19 jaar oud, op 23-11-1957 in Wouw met **Catharina Elisabeth Koning [Quma0062206]**, 18 jaar oud. Catharina is geboren op 17-06-1939 in Wouw, dochter van Adrianus Konings [Quma0062205] en Anna Cornelia van Sande [Quma0079605].

VII-em Cornelia Maria Luijks [QuMa0037205] is geboren op 20-10-1942 in Steenbergen, dochter van Cornelis Luijks [QuMa0037204] (zie VI-df) en Jacoba Dimphna Bogers [Quma0067206]. Cornelia trouwde, 21 jaar oud, op 02-07-1964 in Halsteren met **Petrus Johannes Deelen [QuMa0010203]**, 29 jaar oud. Petrus is geboren op 06-04-1935 in Wouw, zoon van Franciscus Deelen [QuMa0010202] en Anna Philomena van Thillo [Quma0147208].

VII-en Marijnus Adrianus Luijks [QuMa0037205] is geboren op 10-11-1929 in Steenbergen, zoon van Hendrikus Luijks [QuMa0037204] (zie VI-dg) en Anna Helena Bogers [Quma0067206]. Marijnus trouwde, 22 jaar oud, op 24-07-1952 in Wouw met **Catharina Adriana Johanna Raats [Quma0069607]**, 22 jaar oud. Catharina is geboren op 06-06-1930 in Wouw, dochter van Cornelis Maria Raats [Quma0069606] en Wilhelmina Cornelia Iriks [Quma0251906].

Kind van Marijnus en Catharina:

> **1 Hendrikus Cornelis Anna Luijks [QuMa0037206]**, geboren op 11-02-1953 in Steenbergen. Hendrikus is overleden op 22-08-1997, 44 jaar oud.

VII-eo Maria Catharina Luijks [QuMa0037205] is geboren op 24-08-1934 in Steenbergen, dochter van Hendrikus Luijks [QuMa0037204] (zie VI-dg) en Anna Helena Bogers [Quma0067206]. Maria trouwde, 25 jaar oud, op 21-11-1959 in Steenbergen met **Franciscus Petrus Hensen [QuMa0032006]**, 30 jaar oud. Franciscus is geboren op 18-11-1929 in Steenbergen, zoon van Cornelis Petrus Hensen [QuMa0158006] en Catharina Itiënne [QuMa0032005]. Franciscus is overleden op 13-05-1985 in Roosendaal, 55 jaar oud.

VII-ep Cornelia Maria van den Enden [QuMa0037205] is geboren op 16-03-1934 in Halsteren, dochter van Adrianus Petrus van den Enden [Quma0066206] en Anna Luijks [QuMa0037204] (zie VI-dh). Cornelia trouwde met **Marinus (Merijn) van Ekeren [QuMa0029105]**. Merijn is geboren op 08-02-1933, zoon van Sebastianus van Ekeren [QuMa0029104] en Maria Petronella Tunders [QuMa0032405]. Merijn is overleden op 18-11-2022 in Halsteren, 89 jaar oud.

VII-eq Antonius Marinus van den Enden [QuMa0037205] is geboren op 02-10-1935 in Halsteren, zoon van Adrianus Petrus van den Enden [Quma0066206] en Anna Luijks

[QuMa0037204] (zie VI-dh). Antonius is overleden op 03-03-1991 in Bergen op Zoom, 55 jaar oud. Hij is begraven op 07-03-1991 in Lepelstraat. Antonius trouwde, 27 jaar oud, op 31-08-1963 in Halsteren met **Adriana Maria Mertens [QuMa0036606]**, 22 jaar oud. Adriana is geboren op 17-03-1941 in Halsteren, dochter van Adrianus Mertens [Quma0041005] en Cornelia Johanna van Loon [QuMa0036605]. Adriana trouwde voorheen met Adrianus Rens (1941-2008).

VII-er Maria Adriana Luijks [QuMa0032206] is geboren op 29-12-1943 in Halsteren, dochter van Antonius Marinus Luijks [QuMa0037204] (zie VI-di) en Maria Cornelia Dekkers [QuMa0032205]. Maria trouwde, 19 jaar oud, op 23-07-1963 in Rotterdam met **Jan Cornelis van der Waal**, 23 jaar oud. Jan is geboren op 25-08-1939 in Rotterdam, zoon van Jan Cornelis van der Waal en Bastiaantje van der Spoel.

VII-es Jacobus Petrus Johannes van Eekelen [QuMa0037205] is geboren op 04-04-1906 in Wouw, zoon van Nicolaas Ludovicus van Eekelen [QuMa0037204] (zie VI-dk) en Wilhelmina Mens [Quma0061205]. Van de geboorte is aangifte gedaan [bron: akte 131]. Jacobus is overleden op 10-10-1969 in Halsteren, 63 jaar oud. Hij is begraven in Halsteren [bron: G-2]. Jacobus trouwde, 23 jaar oud, op 05-09-1929 in Bergen op Zoom [bron: akte 101] met **Elisabeth de Wit [QuMa0262808]**, 18 jaar oud. Elisabeth is geboren op 12-11-1910 in Bergen op Zoom, dochter van Petrus de Wit en Helena Christina van de Kasteel [QuMa0262807]. Elisabeth is overleden op 28-11-1994 in Halsteren St. Elizabeth, 84 jaar oud. Zij is begraven op 02-12-1994 in Halsteren [bron: G-1].

Kinderen van Jacobus en Elisabeth:

1 Helena Christina van Eekelen [QuMa0037206], geboren op 13-08-1930 in Bergen op Zoom. Van de geboorte is aangifte gedaan [bron: akte 271].
Notitie bij Helena: *Gehuwd met Ad.*
2 Wilhelmina van Eekelen [QuMa0037206], geboren op 11-10-1932 in Bergen op Zoom. Van de geboorte is aangifte gedaan [bron: akte 349].
3 Paulina van Eekelen [QuMa0037206], geboren op 31-05-1934 in Bergen op Zoom. Van de geboorte is aangifte gedaan [bron: akte 197].
Notitie bij Paulina: *Gehuwd met Arie*
4 Nicolaas Ludovicus van Eekelen [QuMa0037206], geboren op 23-08-1936 in Wouw.
5 Petrus Jacobus van Eekelen [QuMa0037206], geboren op 14-07-1938 in Wouw. Petrus is overleden op 22-12-2000 in Bergen op Zoom, 62 jaar oud.

VII-et Johanna Elisabeth van Eekelen [QuMa0037205] is geboren op 05-06-1907 in Wouw, dochter van Nicolaas Ludovicus van Eekelen [QuMa0037204] (zie VI-dk) en Wilhelmina Mens [Quma0061205]. Johanna trouwde, 20 jaar oud, op 30-09-1927 in Steenbergen met **Leonardus Disco [QuMa0018203]**, 20 jaar oud. Leonardus is geboren op 14-10-1906 in Steenbergen, zoon van Adriaan Disco [QuMa0036203] en Joanna Voorbraak [QuMa0018202]. Leonardus is overleden op 05-11-1944 in Bergen op Zoom, 38 jaar oud.

Kinderen van Johanna en Leonardus:

1 Wilhelmina Adriana Disco [QuMa0018204], geboren op 13-12-1928 in Roosendaal.
2 Johanna Petronella Disco [QuMa0018204], geboren op 28-06-1930 in Wouw.

3 Johanna Wilhelmina Cornelia Disco [QuMa0018204], geboren op 01-06-1935 in Bergen op Zoom.
4 Adrianus Lambertus Disco [QuMa0018204], geboren op 22-07-1936 in Bergen op Zoom.

VII-eu Petrus van Eekelen [QuMa0037205] is geboren op 24-10-1908 in Wouw, zoon van Nicolaas Ludovicus van Eekelen [QuMa0037204] (zie VI-dk) en Wilhelmina Mens [Quma0061205]. Petrus trouwde, 23 jaar oud, op 07-04-1932 in Bergen op Zoom [bron: akte 21] met **Helena Huismans [QuMa0126607]**, 18 jaar oud. Helena is geboren op 01-08-1913 in Bergen op Zoom, dochter van Laurentius Huismans [QuMa0126606] en Dina Sophia van Huffel.

Kinderen van Petrus en Helena:

1 Dina Sophia van Eekelen [QuMa0037206], geboren op 06-07-1932 in Bergen op Zoom.
2 Wilhelmina Johanna van Eekelen [QuMa0037206], geboren op 08-09-1934 in Bergen op Zoom.
3 Maria Helena van Eekelen [QuMa0037206], geboren op 13-10-1936 in Bergen op Zoom. Volgt VIII-r.

VII-ev Cornelia Catharina van Eekelen [QuMa0037205] is geboren op 06-12-1909 in Wouw, dochter van Nicolaas Ludovicus van Eekelen [QuMa0037204] (zie VI-dk) en Wilhelmina Mens [Quma0061205]. Cornelia trouwde met **Matthijs Jozef Dekkers [QuMa0135406]**. Matthijs is geboren op 20-12-1908 in Bergen op Zoom, zoon van Johannes Dekkers [QuMa0310208] en Maria Heitzman [QuMa0135405].

Kind van Cornelia en Matthijs:

1 Johannes Wilhelmus Dekkers [QuMa0037206], geboren op 10-02-1930 in Bergen op Zoom.

VII-ew Maria Dymphna van Eekelen [QuMa0037205] is geboren op 01-04-1911 in Wouw, dochter van Nicolaas Ludovicus van Eekelen [QuMa0037204] (zie VI-dk) en Wilhelmina Mens [Quma0061205]. Maria trouwde, 21 jaar oud, op 10-11-1932 in Bergen op Zoom [bron: akte 120] met **Christoffel van Hooijdonk [Quma0042605]**, 21 jaar oud. Het huwelijk werd ontbonden op 20-08-1934 in Bergen op Zoom. Christoffel is geboren op 23-12-1910 in Bergen op Zoom, zoon van Johannes van Hooijdonk [Quma0042604] en Maria van Bommel.

Kinderen van Maria en Christoffel:

1 Johannes van Hooijdonk [QuMa0037206], geboren op 23-09-1929 in Wouw.
2 Adrianus van Hooijdonk [QuMa0037206], geboren op 07-03-1933 in Bergen op Zoom.
3 Alphonsus van Hooijdonk [QuMa0037206], geboren op 18-04-1934 in Bergen op Zoom. Volgt VIII-s.

VII-ex Dymphna Johanna van Eekelen [QuMa0037205] is geboren op 02-07-1913 in Wouw, dochter van Nicolaas Ludovicus van Eekelen [QuMa0037204] (zie VI-dk) en Wilhelmina Mens [Quma0061205]. Dymphna trouwde, 19 jaar oud, op 12-01-1933 in

Bergen op Zoom [bron: akte 3] met **Cornelis Marinus Wijt**, 22 jaar oud. Cornelis is geboren op 05-11-1910 in Bergen op Zoom, zoon van Johannes Josephus Wijt en Johanna Maria Asselmans. Van de geboorte is aangifte gedaan [bron: akte 392].

VII-ey Elisabeth (Betsie) van Eekelen [QuMa0037205] is geboren op 21-01-1920 in Wouw, dochter van Nicolaas Ludovicus van Eekelen [QuMa0037204] (zie VI-dk) en Wilhelmina Mens [Quma0061205]. Betsie is overleden op 18-11-1958 in Etten-Leur, 38 jaar oud. Van het overlijden is aangifte gedaan [bron: akte 110]. Betsie trouwde, 21 jaar oud, op 18-04-1941 in Steenbergen [bron: akte 19] met **Johannes Baartmans [Quma0057806]**, 21 jaar oud. Johannes is geboren op 22-02-1920 in Steenbergen, zoon van Johannes Cornelis Baartmans [QuMa0275608] en Johanna Adriana van de Par [Quma0057805]. Johannes is overleden op 26-04-1970, 50 jaar oud.

Kind van Betsie en Johannes:

1 Johannes Cornelis (Jan) Baartmans [QuMa0037206], geboren op 04-03-1942 in Dinteloord. Volgt VIII-t.

VII-ez Petrus Marinus Heijmans [QuMa0037205] is geboren op 15-11-1908 in Roosendaal, zoon van Petrus Heijmans [Quma0065405] en Maria Elisabeth van Eekelen [QuMa0037204] (zie VI-dl). Petrus trouwde, 25 jaar oud, op 24-05-1934 in Bergen op Zoom [bron: akte 60] met **Johanna Adriana van Dessel [QuMa0130207]**, 25 jaar oud. Johanna is geboren op 09-05-1909 in Halsteren, dochter van Frans van Dessel [QuMa0255206] en Maria Ludovica Verburgt [QuMa0130206]. Van de geboorte is aangifte gedaan [bron: akte 57].

Kind van Petrus en Johanna:

1 Andreas Petrus Franciscus Heijmans [QuMa0037206], geboren op 14-05-1935 in Wouw.

VII-fa Marinus Ludovicus Heijmans [QuMa0037205] is geboren op 18-12-1909 in Roosendaal, zoon van Petrus Heijmans [Quma0065405] en Maria Elisabeth van Eekelen [QuMa0037204] (zie VI-dl). Marinus trouwde, 22 jaar oud, op 28-04-1932 in Bergen op Zoom met **Anna Cornelia van Cappelle**, 21 jaar oud. Anna is geboren op 12-05-1910 in Bergen op Zoom, dochter van Henricus Albertus van Cappelle en Anna Maria Stander. Van de geboorte is aangifte gedaan [bron: akte 165].

Kinderen van Marinus en Anna:

1 Petrus Hendricus Heijmans [QuMa0037206], geboren op 25-01-1933 in Bergen op Zoom. Petrus is overleden op 27-01-1933 in Bergen op Zoom, 2 dagen oud.
2 Henricus Petrus Heijmans [QuMa0037206], geboren op 09-01-1934 in Bergen op Zoom.
3 Petrus Johannes Heijmans [QuMa0037206], geboren op 25-12-1935 in Bergen op Zoom.
4 Maria Elisabeth Heijmans [QuMa0037206], geboren op 26-02-1937 in Bergen op Zoom. Maria is overleden op 13-03-1937 in Bergen op Zoom, 15 dagen oud.

VII-fb Adrianus Ludovicus Heijmans [QuMa0037205] is geboren op 23-01-1911 in Roosendaal, zoon van Petrus Heijmans [Quma0065405] en Maria Elisabeth van Eekelen [QuMa0037204] (zie VI-dl). Adrianus is overleden op 28-11-1984 in Roosendaal, 73 jaar oud. Adrianus trouwde met **Maria Johanna van Ham**.

VII-fc Cornelis Johannes Heijmans [QuMa0037205] is geboren op 11-09-1912 in Roosendaal, zoon van Petrus Heijmans [Quma0065405] en Maria Elisabeth van Eekelen [QuMa0037204] (zie VI-dl). Cornelis is overleden op 29-12-1996 in Heerle, 84 jaar oud. Cornelis trouwde, 23 jaar oud, op 08-11-1935 met **Catharina Antonetta Baten [Quma0069206]**, 20 jaar oud. Catharina is geboren op 10-08-1915 in Steenbergen, dochter van Cornelis Baten [QuMa0129007] en Antonia Buron [Quma0069205].

Kind van Cornelis en Catharina:

> **1 Doodgeboren Dochter Heijmans [QuMa0037206]**, levenloos geboren dochter, geboren op 21-11-1935 in Wouw.

VII-fd Johanna Catharina Heijmans [QuMa0037205] is geboren op 24-02-1917 in Roosendaal, dochter van Petrus Heijmans [Quma0065405] en Maria Elisabeth van Eekelen [QuMa0037204] (zie VI-dl). Johanna is overleden op 10-01-1996 in Heerle, 78 jaar oud. Johanna trouwde met **Petrus van der Vliet [QuMa0019404]**. Petrus is geboren op 03-09-1913 in Wouw, zoon van Petrus (Piet) van der Vliet [QuMa0019403] en Anna Cornelia van Tilburg [Quma0083407]. Petrus is overleden op 23-08-1995 in Heerle, 81 jaar oud.

VII-fe Wilhelmus Nicolaas Blom [QuMa0032206] is geboren op 25-11-1916 in Bergen op Zoom, zoon van Johannes Arnoldus Blom en Adriana van Eekelen [QuMa0032205] (zie VI-dp). Van de geboorte is aangifte gedaan [bron: akte 490]. Wilhelmus is overleden op 09-08-1986 in Bergen op Zoom, 69 jaar oud.
Beroep:
bankwerker
Wilhelmus trouwde, 22 jaar oud, op 23-11-1939 met **Catharina van Tilburg [Quma0072405]**, 18 jaar oud. Catharina is geboren op 10-03-1921 in Halsteren, dochter van Johannes van Tilburg [Quma0072404] en Johanna Hoogmoed. Catharina is overleden op 30-08-1985 in Rotterdam, 64 jaar oud.

VII-ff Nicolaas (Nico) van Eekelen [QuMa0032206] is geboren op 30-09-1929 in Bergen op Zoom, zoon van Cornelis Wilhelmus van Eekelen [QuMa0032205] (zie VI-dr) en Theodora Elisabeth van den Akker. Nico is overleden op 26-03-2001 in Bergen op Zoom, 71 jaar oud. Nico trouwde, 24 jaar oud, op 01-03-1954 met **Johanna (Annie) Loosen [QuMa0004003]**, 22 jaar oud. Annie is geboren op 12-01-1932 in Halsteren, dochter van Martinus Loose en Johanna Cornelia Oerlemans [QuMa0004002].

VII-fg Catharina Johanna Helena Suijkerbuijk [QuMa0037205] is geboren op 13-02-1912 in Bergen op Zoom, dochter van Cornelis Suijkerbuijk [QuMa0037204] (zie VI-dw) en Magdalena Christina Heinsen [QuMa0171206]. Catharina is overleden op 23-03-2003 in Bergen op Zoom, 91 jaar oud. Catharina trouwde met **Antonius Petrus van Hooijdonk**.

VII-fh Frederika Elisabeth Maria Suijkerbuijk [QuMa0037205] is geboren op 22-11-1917 in Bergen op Zoom, dochter van Cornelis Suijkerbuijk [QuMa0037204] (zie VI-dw) en Magdalena Christina Heinsen [QuMa0171206]. Frederika is overleden op 09-05-1993

in Bergen op Zoom, 75 jaar oud. Zij is begraven op 13-05-1993 in Bergen op Zoom. Frederika trouwde, 25 of 26 jaar oud, in 1943 met **Adrianus Cornelis Klaassen [Quma0128009]**, 29 of 30 jaar oud. Adrianus is geboren op 27-05-1913 in Bergen op Zoom, zoon van Johannes Jacobus Klaassen [QuMa0128008] en Catharina Demmers [QuMa0158005]. Adrianus is overleden op 16-12-1996 in Bergen op Zoom, 83 jaar oud. Adrianus is weduwnaar van Elisa Maria Francisca van Rompaey (1913-vóór 1943).

VII-fi Anna Maria Cornelia Josephina Suijkerbuijk [QuMa0037205] is geboren op 28-01-1921 in Bergen op Zoom, dochter van Cornelis Suijkerbuijk [QuMa0037204] (zie VI-dw) en Magdalena Christina Heinsen [QuMa0171206]. Anna is overleden op 05-05-2009 in Bergen op Zoom, 88 jaar oud. Zij is begraven op 11-05-2009 in Bergen op Zoom. Anna trouwde met **Amand Joseph Marie Poppel**. Amand is geboren in 1921.

VII-fj Johanna Adriana Suijkerbuijk [QuMa0037205] is geboren op 06-08-1913 in Bergen op Zoom, dochter van Josephus Suijkerbuijk [QuMa0037204] (zie VI-dy) en Adriana Maria Demmers [QuMa0158005]. Johanna is overleden op 05-08-1980 in Roosendaal, 66 jaar oud. Zij is begraven in Hoogerheide. Johanna trouwde, 25 jaar oud, op 18-08-1938 in Bergen op Zoom met **Cornelis Petrus Mennes [Quma0083408]**, 30 jaar oud. Cornelis is geboren op 15-12-1907 in Bergen op Zoom, zoon van Petrus Robertus Mennes [QuMa0128007] en Petronella Roosenboom [Quma0083407]. Van de geboorte is aangifte gedaan [bron: akte 447]. Cornelis is overleden op 30-07-1975 in Hoogerheide, 67 jaar oud. Hij is begraven op 02-08-1975 in Hoogerheide.

VII-fk Marinus Petrus Suijkerbuijk [QuMa0037205] is geboren op 21-05-1915 in Bergen op Zoom, zoon van Josephus Suijkerbuijk [QuMa0037204] (zie VI-dy) en Adriana Maria Demmers [QuMa0158005]. Marinus is overleden op 07-03-2001 in Bergen op Zoom, 85 jaar oud. Marinus trouwde, 26 jaar oud, op 08-08-1941 in Eindhoven [bron: akte 578] met **Adriana Cornelia Prasser [QuMa0030405]**, 20 jaar oud. Adriana is geboren op 18-05-1921 in Eindhoven, dochter van Antoon Prasser [QuMa0030404] en Maria Johanna van der Aa. Van de geboorte is aangifte gedaan op 18-05-1921 [bron: akte 722].

VII-fl Dina Suijkerbuijk [QuMa0037205] is geboren op 07-11-1917 in Bergen op Zoom, dochter van Josephus Suijkerbuijk [QuMa0037204] (zie VI-dy) en Adriana Maria Demmers [QuMa0158005]. Dina is overleden op 06-09-2002 in Bergen op Zoom, 84 jaar oud. Dina trouwde met **Cornelis Lucien van Terheijden**. Cornelis is geboren in 1917.

VII-fm Cornelia Helena van Dongen [QuMa0037205] is geboren op 07-05-1938 in Wouw, dochter van Petrus Adrianus van Dongen [Quma0061206] en Philomena van Eekelen [QuMa0037204] (zie VI-ee). Cornelia trouwde, 22 jaar oud, op 22-09-1960 in Halsteren met **Marinus Keijsers [QuMa0036606]**, 26 jaar oud. Marinus is geboren op 02-06-1934 in Lepelstraat, zoon van Adrianus Keijsers [Quma0061006] en Anna Cornelia Keepers [QuMa0036605].

VII-fn Antonius Adrianus Gerardus (Anton) van Eekelen [QuMa0037205] is geboren op 07-09-1936 in Roosendaal, zoon van Cornelis van Eekelen [QuMa0037204] (zie VI-eg) en Cornelia Anna Dogge [QuMa0037204] (zie VI-hb). Anton is overleden op 19-12-2015 in Roosendaal, 79 jaar oud. Hij is gecremeerd op 28-12-2015 in Roosendaal Zegestede.

Kinderen van Anton uit onbekende relatie:

1 **Marion van Eekelen [QuMa0037206]**, geboren in 1964. Marion is overleden.

Notitie bij Marion: *Gehuwd met René*
2 Joyce van Eekelen [QuMa0037206], geboren in 1966. Joyce is overleden.

VII-fo Johanna Josepha Hellemons [QuMa0037205] is geboren op 30-03-1933 in Roosendaal, dochter van Cornelis Adrianus Hellemons [QuMa0037204] (zie VI-en) en Maria Francisca Vinck [QuMa0044004]. Johanna trouwde met **Wilhelmus Jacobus van Zundert [QuMa0124007]**. Wilhelmus is geboren op 02-06-1934 in Roosendaal, zoon van Petrus Adrianus van Zundert [QuMa0124006] en Adriana Broeren [QuMa0156707]. Wilhelmus is overleden op 11-07-2009 in Nispen, 75 jaar oud.

VII-fp Dimphna Jacobs [QuMa0037205] is geboren op 08-03-1919 in Wouw, dochter van Adriaan Jacobs [Quma0065805] en Adriana Petronella van den Bergh [QuMa0037204] (zie VI-ep). Dimphna is overleden op 18-05-1995 in Roosendaal, 76 jaar oud. Dimphna trouwde met **Johannes Akkermans [QuMa0079206]**. Johannes is geboren op 30-07-1913 in Oud Gastel, zoon van Adrianus Akkermans [Quma0079205] en Anna Cornelia Koremans. Johannes is overleden op 06-11-1992 in Roosendaal, 79 jaar oud.

VII-fq Gerardus Adrianus Jacobs [QuMa0037205] is geboren op 18-03-1920 in Wouw, zoon van Adriaan Jacobs [Quma0065805] en Adriana Petronella van den Bergh [QuMa0037204] (zie VI-ep). Gerardus is overleden op 18-06-1994 in Vught, 74 jaar oud. Gerardus trouwde met **Catharina Akkermans [Quma0079206]**. Catharina is geboren op 11-03-1918 in Oud Gastel, dochter van Adrianus Akkermans [Quma0079205] en Anna Cornelia Koremans. Catharina is overleden op 08-05-2008 in Roosendaal Wiekendael, 90 jaar oud. Zij is begraven op 13-05-2008 in Roosendaal.

VII-fr Elisabeth Maria Heijmans [QuMa0037205] is geboren op 15-08-1934 in Woensdrecht, dochter van Cornelis Johannes Heijmans [QuMa0037204] (zie VI-et) en Anna Maria Catharina Pijnen [Quma0061805]. Elisabeth trouwde met **Jos Willemen**. Jos is geboren in 1934.

VII-fs Catharina van Meel [QuMa0037205] is geboren op 30-04-1925 in Wouw, dochter van Petrus Cornelis van Meel [QuMa0043806] en Dimphna Otto [QuMa0037204] (zie VI-ew). Catharina trouwde, 21 jaar oud, op 22-05-1946 in Woensdrecht [bron: akte 14] met **Johannes van den Brand [Quma0088207]**, 24 jaar oud. Johannes is geboren op 07-06-1921 in Woensdrecht, zoon van Johannes van den Brand en Louisa de Waal [Quma0088206]. Van de geboorte is aangifte gedaan [bron: akte 54].

Kind van Catharina en Johannes:

1 Johannes van den Brand [Quma0088208]. Volgt VIII-u.

VII-ft Ludovicus Godefridus Dekkers [QuMa0034406] is geboren op 08-06-1930 in Wouw, zoon van Cornelis Adrianus Dekkers [QuMa0037204] (zie VI-fe) en Cornelia Schillemans [QuMa0034405]. Ludovicus trouwde met **Dimphna Voeten**. Dimphna is geboren in 1930.

VII-fu Petrus Johannes Franciscus Dekkers [QuMa0034406] is geboren op 14-06-1932 in Heerle, zoon van Cornelis Adrianus Dekkers [QuMa0037204] (zie VI-fe) en Cornelia Schillemans [QuMa0034405]. Petrus is overleden op 09-11-2002 in Bergen op Zoom, 70 jaar oud. Hij is begraven op 14-11-2002 in Bergen op Zoom. Petrus trouwde met **Catharina Elst**. Catharina is geboren in 1934.

VII-fv Adrianus Cornelis Dekkers [QuMa0034406] is geboren op 29-04-1935 in Wouw, zoon van Cornelis Adrianus Dekkers [QuMa0037204] (zie VI-fe) en Cornelia Schillemans [QuMa0034405]. Adrianus trouwde met **Christina Dekkers**. Christina is geboren in 1935.

VII-fw Maria van Loon [QuMa0010604] is geboren op 24-10-1926 in Woensdrecht, dochter van Petrus van Loon [Quma0074007] en Elisabeth van Eekeren [QuMa0010603] (zie VI-fk). Maria trouwde, 22 jaar oud, op 25-11-1948 in Woensdrecht met **Antonius Hendrikus van den Kieboom [QuMa0015205]**, 25 jaar oud. Antonius is geboren op 26-08-1923 in Halsteren, zoon van Marinus Johannes (Marijn) van den Kieboom [QuMa0130207] en Wilhelmina (Mina) Jonkers [QuMa0015204]. Antonius is overleden op 09-07-2004 in Bergen op Zoom, 80 jaar oud. Hij is begraven op 14-07-2004 in Bergen op Zoom.

VII-fx Adrianus van Loon [QuMa0010604] is geboren op 31-08-1929 in Woensdrecht, zoon van Petrus van Loon [Quma0074007] en Elisabeth van Eekeren [QuMa0010603] (zie VI-fk). Adrianus is overleden op 21-09-1988 in Hoogerheide, 59 jaar oud. Adrianus trouwde met **Johanna Besters [Quma0082806]**. Johanna is geboren op 31-05-1933 in Bergen op Zoom, dochter van Adrianus Besters [Quma0082805] en Maatje Mol.

VII-fy Cornelis Hendricus Schoonen [QuMa0018004] is geboren op 28-09-1922 in Roosendaal, zoon van Marinus Schoonen [QuMa0037204] (zie VI-ga) en Maria van Gaans [QuMa0018003]. Cornelis trouwde met **Johanna Francisca van Agtmaal**. Johanna is geboren in 1931. Johanna is overleden op 10-02-1996 in Roosendaal, 64 of 65 jaar oud.

VII-fz Catharina Goorden [QuMa0037205] is geboren op 29-12-1922 in Roosendaal, dochter van Cornelis Goorden [Quma0075207] en Johanna Cornelia Schoonen [QuMa0037204] (zie VI-gc). Catharina is overleden op 10-09-1981 in Wouw, 58 jaar oud. Catharina trouwde, 29 jaar oud, op 29-04-1952 in Wouw met **Johannes Engelbertus Hopmans [QuMa0036005]**, 29 jaar oud. Johannes is geboren op 28-03-1923 in Wouw, zoon van Johannes Baptist Hopmans [QuMa0495210] en Helena Buijk [QuMa0036004]. Johannes is overleden op 19-08-2010 in Wouw, 87 jaar oud.

VII-ga Henricus Cornelis Goorden [QuMa0037205] is geboren op 06-01-1924 in Roosendaal, zoon van Cornelis Goorden [Quma0075207] en Johanna Cornelia Schoonen [QuMa0037204] (zie VI-gc). Henricus is overleden op 09-07-2007 in Rucphen, 83 jaar oud. Hij is begraven op 14-07-2007 in Rucphen. Henricus trouwde, 30 jaar oud, op 16-06-1954 in Rucphen met **Adriana Petronella Johanna (Naantje) Suijkerbuijk [Quma0087607]**, 28 jaar oud. Naantje is geboren op 11-05-1926 in Rucphen, dochter van Adrianus Jacobus Suijkerbuijk [QuMa0175206] en Johanna van Dijk [Quma0087606]. Naantje is overleden, 93 jaar oud. Zij is begraven op 26-09-2019 in Rucphen.

VII-gb Anna Cornelia Goorden [QuMa0037205] is geboren op 14-03-1925 in Roosendaal, dochter van Cornelis Goorden [Quma0075207] en Johanna Cornelia Schoonen [QuMa0037204] (zie VI-gc). Anna is overleden op 05-12-2021 in Roosendaal, 96 jaar oud. Anna trouwde, 23 jaar oud, op 16-06-1948 in Roosendaal met **Antonius van Ginderen [QuMa0136207]**, 25 jaar oud. Antonius is geboren op 11-06-1923 in Roosendaal, zoon van Petrus Josephus van Ginderen [QuMa0136206] en Adriana Maria Luijkx [QuMa0291008]. Antonius is overleden op 05-10-2004 in Roosendaal, 81 jaar oud.

Kind van Anna en Antonius:

1 Petrus (Piet) van Ginderen [QuMa0037206], geboren op 13-05-1950 in Roosendaal. Piet is overleden op 20-01-2001 in Roosendaal, 50 jaar oud. Hij is begraven op 25-01-2001 in Roosendaal.

VII-gc Petronella (Pieta) Goorden [QuMa0037205] is geboren op 13-08-1926 in Roosendaal, dochter van Cornelis Goorden [Quma0075207] en Johanna Cornelia Schoonen [QuMa0037204] (zie VI-gc). Pieta is overleden op 07-09-2020 in Bergen op Zoom, 94 jaar oud. Pieta trouwde in Roosendaal met **Christiaan (Sjaan) Maas [QuMa0009603]**. Het kerkelijk huwelijk vond plaats op 20-10-1950 in Nispen. Sjaan is geboren op 18-01-1926 in Wouw, zoon van Petrus Maas [QuMa0009602] en Johanna Adriana Buijk [Quma0041805]. Sjaan is overleden op 18-01-2008 in Wouw, 82 jaar oud. Hij is begraven op 23-01-2008 in Bergen op Zoom.

VII-gd Maria Cornelia Goorden [QuMa0037205] is geboren op 09-06-1929 in Roosendaal, dochter van Cornelis Goorden [Quma0075207] en Johanna Cornelia Schoonen [QuMa0037204] (zie VI-gc). Maria is overleden op 26-03-2001 in Wouw, 71 jaar oud. Maria trouwde met **Antonius Adrianus Mangelaars [Quma0061206]**. Antonius is geboren op 13-12-1921 in Wouwse Plantage, zoon van Petrus Mangelaars [Quma0061205] en Maria Cornelia Sebregts [Quma0094204]. Antonius is overleden op 04-08-2005 in Wouw, 83 jaar oud. Hij is begraven op 10-08-2005 in Bergen op Zoom.

VII-ge Dimphna Wilhelmina Goorden [QuMa0037205] is geboren op 09-04-1933 in Roosendaal, dochter van Cornelis Goorden [Quma0075207] en Johanna Cornelia Schoonen [QuMa0037204] (zie VI-gc). Dimphna trouwde, 24 jaar oud, op 24-09-1957 in Roosendaal met **Johannes Marinus van Steenpaal [QuMa0018204]**, 27 jaar oud. Johannes is geboren op 29-11-1929 in Wouw, zoon van Marinus van Steenpaal [QuMa0018204] en Petronella van Loon [QuMa0018203]. Johannes is overleden op 10-03-1984 in Wouw, 54 jaar oud.

VII-gf Cornelis (Kees) Goorden [QuMa0037205] is geboren op 09-08-1934 in Roosendaal, zoon van Cornelis Goorden [Quma0075207] en Johanna Cornelia Schoonen [QuMa0037204] (zie VI-gc). Kees is overleden op 13-10-2016 in Roosendaal, 82 jaar oud. Hij is gecremeerd op 19-10-2016 in Roosendaal Zegestede. Kees trouwde, 28 jaar oud, op 08-01-1963 in Oud Gastel met **Cornelia Rijpers**, 22 jaar oud. Cornelia is geboren op 26-05-1940 in Oud Gastel. Cornelia is overleden op 25-06-2017 in Bergen op Zoom, 77 jaar oud. Zij is gecremeerd op 01-07-2017 in Roosendaal Zegestede.

VII-gg Cornelia Johanna Buijk [QuMa0036005] is geboren op 06-11-1932 in Steenbergen, dochter van Gerardus Johannes Buijk [QuMa0036004] en Maria Cornelia Schoonen [QuMa0037204] (zie VI-gg). Cornelia trouwde, 20 jaar oud, op 27-08-1953 in Wouw met **Johannes Cornelis Trouw [QuMa0128408]**, 25 jaar oud. Johannes is geboren op 10-08-1928 in Wouw, zoon van Cornelis Adrianus Trouw [QuMa0128407] en Helena Maria van den Broek [QuMa0159406].

VII-gh Hendrikus Johannes Buijk [QuMa0036005] is geboren op 14-02-1936 in Steenbergen, zoon van Gerardus Johannes Buijk [QuMa0036004] en Maria Cornelia Schoonen [QuMa0037204] (zie VI-gg). Hendrikus is overleden in 2011, 74 of 75 jaar oud. Hendrikus trouwde met **Dimphna Cornelia (Diny) Wagemakers**. Diny is geboren in 1934. Diny is overleden op 24-02-2018 in Kruisland, 83 of 84 jaar oud. Zij is gecremeerd op 01-03-2018 in Roosendaal Zegestede.

VII-gi Adrianus (Janus) de Keijzer [QuMa0037205] is geboren op 28-09-1923 in Steenbergen, zoon van Adrianus de Keijzer [Quma0061206] en Helena Philomena Schoonen [QuMa0037204] (zie VI-gj). Janus is overleden op 01-02-2018 in Roosendaal, 94 jaar oud. Hij is gecremeerd op 06-02-2018 in Roosendaal. Janus trouwde met **Marie Rommens**.

VII-gj Adrianus Cornelis (Adrie) Oerlemans [QuMa0037205] is geboren op 17-04-1936 in Steenbergen, zoon van Hendricus Petrus Oerlemans [QuMa0135007] en Anna Maria Schoonen [QuMa0037204] (zie VI-gl). Adrie trouwde met **Petronella van Eekeren [QuMa0032206]**. Petronella is geboren in 1936, dochter van Marinus van Eekeren [Quma0083406] en Johanna Maria Nuijten [QuMa0032205].

VII-gk Philomena (Ida) Oerlemans [QuMa0037205] is geboren op 01-08-1939 in Steenbergen, dochter van Hendricus Petrus Oerlemans [QuMa0135007] en Anna Maria Schoonen [QuMa0037204] (zie VI-gl). Ida is overleden op 23-02-2023 in Roosendaal, 83 jaar oud. Zij is gecremeerd op 03-03-2023 in Roosendaal Zegestede. Ida trouwde, 25 jaar oud, op 08-07-1965 in Wouw met **Leonardus Adrianus Cornelis (Leo) Bogers [QuMa0032005]**, 26 jaar oud. Leo is geboren op 22-02-1939 in Woensdrecht, zoon van Jacobus Adrianus Leonardus (Ko) Bogers [Quma0064606] en Elisabeth Petronella Maria (Lies) van der Wegen [QuMa0032004]. Leo is overleden op 09-09-2001 in Wouw, 62 jaar oud. Hij is begraven op 13-09-2001 in Bergen op Zoom.

Kind van Ida en Leo:

> **1 Anna Maria Jacoba Bogers [QuMa0032006]**, geboren op 04-01-1967 in Wouw. Anna is overleden op 29-01-2016 in Halsteren, 49 jaar oud. Zij is gecremeerd op 04-02-2016 in Bergen op Zoom Zoomstede.

VII-gl Cornelis Adrianus Verbraak [QuMa0036005] is geboren op 27-08-1921 in Roosendaal, zoon van Christophorus Verbraak [Quma0061205] en Maria Johanna Schoonen [QuMa0036004] (zie VI-gq). Cornelis trouwde, 24 jaar oud, op 19-02-1946 in Roosendaal [bron: akte 33] met **Cornelia Maria Vinck [Quma0078606]**, 25 jaar oud. Cornelia is geboren op 08-02-1921 in Roosendaal, dochter van Cornelis Norbertus Vinck en Cornelia Havermans [Quma0078605]. Van de geboorte is aangifte gedaan op 08-02-1921 [bron: akte 66]. Cornelia is overleden op 15-08-1997 in Roosendaal, 76 jaar oud.

VII-gm Adrianus Johannes Marinus Verbraak [QuMa0036005] is geboren op 04-04-1926 in Roosendaal, zoon van Christophorus Verbraak [Quma0061205] en Maria Johanna Schoonen [QuMa0036004] (zie VI-gq). Adrianus is overleden op 13-09-1994 in Roosendaal, 68 jaar oud. Adrianus trouwde, 32 of 33 jaar oud, in 1959 met **Jacoba Elisabeth Adriaansen [Quma0061207]**, 27 of 28 jaar oud. Jacoba is geboren op 06-10-1931 in Steenbergen, dochter van Johannes Adrianus Adriaansen [QuMa0125807] en Cornelia Verbraak [Quma0061206]. Jacoba is overleden op 09-08-2003 in Roosendaal, 71 jaar oud. Zij is begraven op 14-08-2003 in Bergen op Zoom. Jacoba trouwde later na 1994 met Charles Adrianus Wilhelmus Elisabeth (Charles) Luyckx [QuMa0029005] (1928-2004).

VII-gn Cornelia Adriana Elisa Verbraak [QuMa0036005] is geboren op 05-06-1932 in Roosendaal, dochter van Christophorus Verbraak [Quma0061205] en Maria Johanna Schoonen [QuMa0036004] (zie VI-gq). Cornelia trouwde, 27 jaar oud, op 13-05-1960 in Steenbergen met **Cornelis Johannes Buijsen [Quma0067007]**, 32 jaar oud. Cornelis is geboren op 28-10-1927 in Kruisland, zoon van Franciscus Johannes Buijsen [Quma0071006] en Adriana Petronella Hoppenbrouwers [Quma0067006].

VII-go Cornelis Johannes Schoonen [QuMa0036005] is geboren op 27-08-1930 in Roosendaal, zoon van Johannes Martinus Schoonen [QuMa0036004] (zie VI-gs) en Maria Catharina van Zundert [QuMa0036205]. Cornelis is overleden op 08-01-2010 in Breda, 79 jaar oud. Hij is begraven op 13-01-2010 in Roosendaal. Cornelis trouwde met **Huberdina Johanna Nuijten [QuMa0037205]**. Zie VII-cr voor persoonsgegevens van Huberdina.

Kind van Cornelis en Huberdina: zie VII-cr.

VII-gp Cornelis Johannis Kerstens [QuMa0036005] is geboren op 30-09-1927 in Dinteloord, zoon van Johannes Cornelis Kerstens [QuMa0489410] en Anna Cornelia Schoonen [QuMa0036004] (zie VI-gt). Cornelis is overleden op 04-12-1993 in Dinteloord, 66 jaar oud. Hij is gecremeerd op 08-12-1993 in Bergen op Zoom. Cornelis trouwde, 18 jaar oud, op 18-05-1946 in Dinteloord [bron: akte 19] met **Eva Maria van der Wegen [QuMa0004003]**, 18 jaar oud. Eva is geboren op 02-02-1928 in Dinteloord, dochter van Rochus van der Wegen [QuMa0004002] en Anna Cornelia van Opdorp.

VII-gq Johanna Cornelia van Eekelen [QuMa0037205] is geboren op 03-09-1928 in Steenbergen, dochter van Nicolaas van Eekelen [QuMa0037204] (zie VI-gu) en Adriana Maria Jansen. Johanna is overleden op 18-03-2005 in Roosendaal, 76 jaar oud. Zij is begraven op 23-03-2005 in Heerle. Johanna trouwde, 26 jaar oud, op 08-09-1954 in Steenbergen met **Jacobus Gerardus van Eekelen [Quma0041205]**, 32 jaar oud. Jacobus is geboren op 04-08-1922 in Heerle, zoon van Josephus Jacobus van Eeckelen [Quma0041204] en Aloysa Elisabeth Somers [QuMa0044703]. Jacobus is overleden op 24-12-1978 in Heerle, 56 jaar oud.

VII-gr Maria Adriana van Eekelen [QuMa0037205] is geboren op 26-05-1930 in Steenbergen, dochter van Nicolaas van Eekelen [QuMa0037204] (zie VI-gu) en Adriana Maria Jansen. Maria is overleden op 22-02-2002 in Steenbergen, 71 jaar oud. Maria trouwde met **Govardus J.T. van Laarhoven**. Govardus is geboren op 02-05-1923. Govardus is overleden op 29-05-1978 in Welberg, 55 jaar oud.

VII-gs Anna Geers [QuMa0033805] is geboren op 27-10-1918 in Dinteloord, dochter van Jacobus Govardus Geers [QuMa0033804] en Johanna van Eekelen [QuMa0037204] (zie VI-gv).

Kind van Anna uit onbekende relatie:

> **1 Martha Anna Geers [QuMa0033806]**, geboren op 26-02-1939 in Steenbergen. Volgt VIII-v.

VII-gt Adrianus Johannes (Janus) Geers [QuMa0033805] is geboren op 12-03-1932 in Steenbergen, zoon van Jacobus Govardus Geers [QuMa0033804] en Johanna van Eekelen [QuMa0037204] (zie VI-gv). Janus is overleden op 18-04-2015 in Steenbergen, 83 jaar oud. Hij is begraven op 24-04-2015 in Lepelstraat. Janus trouwde met **Elisabeth Maria (Lieske) Otte**. Lieske is geboren in 1934. Lieske is overleden op 17-01-2017 in Steenbergen, 82 of 83 jaar oud. Zij is begraven op 23-01-2017 in Lepelstraat.

VII-gu Leonardus Bernhard Maria van Eekelen [QuMa0037205] is geboren op 10-08-1939 in Dinteloord, zoon van Petrus Johannes van Eekelen [QuMa0037204] (zie VI-gw) en Anna Maria Krebbekx [QuMa0037204] (zie VI-hj). Leonardus is overleden op 25-01-2005, 65 jaar oud. Leonardus trouwde met **Maria (Riet) Huijsmans [Quma0067009]**.

Riet is geboren in 1943, dochter van Petrus Huijsmans [QuMa0128008] en Helena Gladdines [Quma0067008]. Riet is overleden op 06-08-2022 in Halsteren, 78 of 79 jaar oud.

VII-gv Marinus Cornelis Schoonen [QuMa0037205] is geboren op 19-10-1927 in Woensdrecht, zoon van Johannes Cornelis Schoonen [QuMa0037204] (zie VI-gx) en Anna Cornelia Pijnen [Quma0061805]. Marinus is overleden op 16-03-1974 in Bergen op Zoom, 46 jaar oud. Hij is begraven op 20-03-1974 in Bergen op Zoom. Marinus trouwde, 25 jaar oud, op 23-04-1953 met **Catharina Adriana de Crom [Quma0042605]**, 22 jaar oud. Catharina is geboren op 21-05-1930 in Bergen op Zoom, dochter van Marinus Jacobus de Crom [Quma0091804] en Louisa Susanna van Meel [Quma0042604].

Kind van Marinus en Catharina:

1 Johannes Ludovicus Maria Schoonen [QuMa0037206], geboren op 10-02-1954 in Bergen op Zoom. Johannes is overleden op 08-06-2021 in Bergen op Zoom, 67 jaar oud.

VII-gw Cornelis Ludovicus Schoonen [QuMa0037205] is geboren op 14-05-1931 in Woensdrecht, zoon van Johannes Cornelis Schoonen [QuMa0037204] (zie VI-gx) en Anna Cornelia Pijnen [Quma0061805]. Cornelis is overleden op 07-07-1992 in Noorden, 61 jaar oud. Hij is begraven op 11-07-1992 in Bergen op Zoom. Cornelis trouwde met **Adriana Maria den Ridder**. Adriana is geboren op 27-01-1933 in Ossendrecht, dochter van Cornelis Jacobus (Cees) den Ridder en Wouterina Cornelia (Kaat) Stoop.

VII-gx Adrianus Dogge [QuMa0037205] is geboren op 09-08-1931 in Steenbergen, zoon van Cornelius Dogge [QuMa0037204] (zie VI-hc) en Adriana Joanna Bogers [Quma0067206]. Adrianus is overleden op 26-08-2010 in Bergen op Zoom, 79 jaar oud. Hij is begraven op 01-09-2010 in Bergen op Zoom. Adrianus trouwde, 30 jaar oud, op 28-04-1962 in Halsteren met **Wilhelmina Maria van Osta [QuMa0029104]**, 26 jaar oud. Wilhelmina is geboren op 27-10-1935 in Steenbergen, dochter van Jacobus van Osta [Quma0061005] en Elisabeth Rens [QuMa0029103].

VII-gy Maria Catharina Cornelia Dogge [QuMa0037205] is geboren op 28-12-1932 in Steenbergen, dochter van Cornelius Dogge [QuMa0037204] (zie VI-hc) en Adriana Joanna Bogers [Quma0067206]. Maria trouwde met **Adrianus van Kaam**. Adrianus is geboren in 1929.

Kind van Maria en Adrianus:

1 Cornelis Maria van Kaam [QuMa0037206], geboren op 15-08-1952 in Steenbergen. Cornelis is overleden op 16-09-1952 in Steenbergen, 1 maand oud.

VII-gz Petrus Dekkers [QuMa0037205] is geboren op 29-12-1936 in Wouw, zoon van Christianus Dekkers [Quma0065405] en Elisabeth Dogge [QuMa0037204] (zie VI-hd). Petrus is overleden op 27-11-1967 in Bergen op Zoom, 30 jaar oud. Van het overlijden is aangifte gedaan op 29-11-1967 [bron: akte 372]. Petrus begon een relatie met **Maria Rozalia Nieuwlaat**.

VII-ha Petronella Christiana (Christa) Dekkers [QuMa0037205] is geboren op 01-05-1938 in Wouw, dochter van Christianus Dekkers [Quma0065405] en Elisabeth Dogge

[QuMa0037204] (zie VI-hd). Christa is overleden op 28-01-2021 in Steenbergen, 82 jaar oud. Christa trouwde met **Adri Dekkers**.

VII-hb Adrianus Stephanus Cornelis Aarts [QuMa0037205] is geboren op 26-08-1935 in Wouw, zoon van Adrianus Cornelis Aarts [QuMa0043606] en Anna Maria Antonetta Dogge [QuMa0037204] (zie VI-hg). Adrianus trouwde met **Joanna Gorissen**. Joanna is geboren in 1935, dochter van Petrus Gorissen [Quma0061006] en Johanna van Gastel [Quma0063404].

VII-hc Josephus Matheus Cornelis Johannes van Loon [QuMa0037205] is geboren op 01-02-1939 in Steenbergen, zoon van Matheus van Loon [Quma0067007] en Lucia Johanna Krebbekx [QuMa0037204] (zie VI-hh). Josephus trouwde, 19 jaar oud, op 31-12-1958 in Steenbergen met **Wilhelmina Maria (Mien) Bosters [Quma0122207]**, 20 jaar oud. Mien is geboren op 24-10-1938 in Steenbergen, dochter van Hendricus Bosters [Quma0257809] en Maria van Kuik [Quma0122206].

VII-hd Matthijs Laurentius Bernardus Maria (Thijs) Krebbekx [QuMa0015205] is geboren op 08-10-1936 in Steenbergen, zoon van Petrus Bernardus Krebbekx [QuMa0037204] (zie VI-hi) en Johanna Maria Wezenbeek [QuMa0015204]. Thijs is overleden op 31-05-2003 in Steenbergen, 66 jaar oud. Thijs trouwde met **Johanna Maria Gerardina Geers [QuMa0036205]**. Johanna is geboren op 07-09-1934 in Steenbergen, dochter van Petrus (Pieter) Geers [QuMa0036204] en Adriana Johanna Alphonsina van Zundert [QuMa0282007]. Johanna is overleden op 05-09-2011 in Steenbergen, 76 jaar oud. Zij is gecremeerd op 10-09-2011 in Bergen op Zoom.

VII-he Laurentius Maria (Ran) Krebbekx [QuMa0015205] is geboren op 04-10-1938 in Steenbergen, zoon van Petrus Bernardus Krebbekx [QuMa0037204] (zie VI-hi) en Johanna Maria Wezenbeek [QuMa0015204]. Ran is overleden op 14-10-2001 in Steenbergen, 63 jaar oud. Hij is begraven op 18-10-2001 in Bergen op Zoom.

Beroep:
hoofdonderwijzer (Gummarisschool Steenbergen)

Ran trouwde, 27 jaar oud, op 05-12-1965 in Steenbergen met **Cornelia Aloysia Martina Maria (Corrie) van Eekelen [Quma0041206]**, 27 jaar oud. Corrie is geboren op 14-09-1938 in Steenbergen, dochter van Cornelius Franciscus van Eekelen [Quma0041205] en Johanna Geertruda Josepha van Sittert [QuMa0130208]. Corrie is overleden op 18-03-2000 in Steenbergen, 61 jaar oud. Zij is begraven op 22-03-2000 in Steenbergen.

VII-hf Petronella Maria (Nell) Krebbekx [QuMa0015205] is geboren op 10-08-1945 in Steenbergen, dochter van Petrus Bernardus Krebbekx [QuMa0037204] (zie VI-hi) en Johanna Maria Wezenbeek [QuMa0015204]. Nell trouwde, 21 jaar oud, op 26-11-1966 in Steenbergen met **Johannes Michael Maria van Broekhoven [QuMa0015204]**, 22 jaar oud. Johannes is geboren op 16-07-1944 in Welberg, zoon van Wilhelmus Adrianus (Willem) van Broekhoven [QuMa0015203] en Anna Catharina IJzermans [QuMa0015204]. Johannes is overleden op 13-11-2014 in Steenbergen, 70 jaar oud. Hij is gecremeerd op 18-11-2014 in Bergen op Zoom Zoomstede.

VII-hg Petrus (Peet) Schoonen [QuMa0037205] is geboren op 19-09-1950 in Steenbergen, zoon van Theodorus Mattheus (Dorus) Schoonen [QuMa0037204] (zie VI-hr) en Joanna Maria (Jeannette) Adriaansen [Quma0083407]. Peet is overleden op 10-03-2026 in Steenbergen, 75 jaar oud. Peet trouwde met **Adriana Bartholomeus (Adrie) Jongenelen**. Adrie is geboren op 08-06-1954. Adrie is overleden op 13-05-2006, 51 jaar oud. Zij is begraven op 16-05-2006 in Breda.

VII-hh Catharina Johanna (Toos) de Leeuw [Quma0074406] is geboren op 11-03-1916 in Halsteren, dochter van Jacobus Maria Alphonsus Fredericus de Leeuw en Joanna Philomena Jonkers [Quma0074405] (zie VI-hz). Toos is overleden op 05-01-2002 in Halsteren, 85 jaar oud. Zij is begraven op 11-01-2002 in Bergen op Zoom. Toos trouwde, 21 jaar oud, op 05-01-1938 in Halsteren met **Antonius (Toon) van Elzakker [QuMa0034405]**, 26 jaar oud. Toon is geboren op 14-11-1911 in Halsteren, zoon van Johannes van Elzakker [Quma0067007] en Petronella Adriana Schillemans [QuMa0034404]. Toon is overleden op 30-08-2003 in Halsteren St. Elizabeth, 91 jaar oud. Hij is begraven op 04-09-2003 in Bergen op Zoom.

Kinderen van Toos en Toon:

1 Johanna Petronella Maria van Elzakker [QuMa0034406], geboren op 11-08-1938 in Bergen op Zoom. Volgt VIII-w.
2 Petronella Adriana Johanna Maria van Elzakker [QuMa0034406], geboren op 28-10-1939 in Halsteren. Volgt VIII-x.
3 Cornelia Petronella Maria van Elzakker [QuMa0034406], geboren op 23-12-1940 in Halsteren. Volgt VIII-y.

VII-hi Cornelis Fredericus Marinus de Leeuw [Quma0074406] is geboren op 18-02-1924 in Halsteren, zoon van Jacobus Maria Alphonsus Fredericus de Leeuw en Joanna Philomena Jonkers [Quma0074405] (zie VI-hz). Cornelis is overleden op 22-12-1990 in Wassenaar, 66 jaar oud. Cornelis trouwde, 26 jaar oud, op 15-07-1950 in Halsteren met **Maria Johanna Kommers [QuMa0035806]**, 25 jaar oud. Maria is geboren op 16-07-1924 in Halsteren, dochter van Adrianus Franciscus Kommers [QuMa0035805] en Anthonia Boonman.

VII-hj Maria Johanna Bakx [Quma0067007] is geboren op 26-10-1930 in Halsteren, dochter van Adrianus Petrus Bakx [Quma0067006] en Philomena Cornelia Johanna Jonkers [Quma0074405] (zie VI-ia). Maria trouwde met **Frans van Dinteren**. Frans is geboren in 1930.

VII-hk Petrus Marinus Antonius Bakx [Quma0067007] is geboren op 21-12-1934 in Halsteren, zoon van Adrianus Petrus Bakx [Quma0067006] en Philomena Cornelia Johanna Jonkers [Quma0074405] (zie VI-ia). Petrus trouwde met **Detty van Egeraat**. Detty is geboren in 1934.

VII-hl Johanna Maria Bakx [Quma0067007] is geboren op 07-09-1936 in Halsteren, dochter van Adrianus Petrus Bakx [Quma0067006] en Philomena Cornelia Johanna Jonkers [Quma0074405] (zie VI-ia). Johanna trouwde met **Johannes Verbiest [QuMa0032207]**. Johannes is geboren op 23-05-1935 in Bergen op Zoom, zoon van Marinus Verbiest [QuMa0032206] en Cornelia Anna Suijkerbuijk [Quma0083407]. Johannes is overleden op 31-10-1998 in Bergen op Zoom, 63 jaar oud. Johannes trouwde later na 1966 met Mariëtte Hagenaars (geb. 1934).

VII-hm Aloijsius Johannes Adrianus Cornelis van den Bergh [Quma0074406] is geboren op 07-06-1929 in Halsteren, zoon van Johannes Adrianus Antonius van den Bergh [Quma0244207 watersnood] en Johanna Cornelia Maria Jonkers [Quma0074405] (zie VI-ib). Aloijsius trouwde met **Elisabeth de Groot**. Elisabeth is geboren op 04-06-1930 in Halsteren.

VII-hn Petronella Johanna van den Bergh [Quma0074406] is geboren op 27-10-1930 in Halsteren, dochter van Johannes Adrianus Antonius van den Bergh [Quma0244207

watersnood] en Johanna Cornelia Maria Jonkers [Quma0074405] (zie VI-ib). Petronella trouwde, 27 jaar oud, op 08-04-1958 in Halsteren met **Cornelis Keij**, 23 jaar oud. Cornelis is geboren op 24-04-1934 in Bergen op Zoom.

VII-ho Johanna Cornelia Petronella van den Bergh [Quma0074406] is geboren op 09-02-1935 in Halsteren, dochter van Johannes Adrianus Antonius van den Bergh [Quma0244207 watersnood] en Johanna Cornelia Maria Jonkers [Quma0074405] (zie VI-ib). Johanna trouwde met **Johannes Cornelis Mens [QuMa0023404]**. Johannes is geboren op 28-10-1933 in Wouw, zoon van Gabriel Mens [QuMa0023403] en Maria Cornelia Buijk [QuMa0036806].

VII-hp Maria Jonkers [Quma0061006] is geboren op 09-06-1939 in Halsteren, dochter van Marinus Josephus Cornelius Jonkers [Quma0074405] (zie VI-ic) en Helena van Osta [Quma0061005]. Maria trouwde, 22 jaar oud, op 28-02-1962 in Halsteren met **Cornelis Petrus Maria Nefs [Quma0041205]**, 25 jaar oud. Cornelis is geboren op 25-09-1936 in Halsteren, zoon van Jacobus Nefs [Quma0042404] en Helena Petronella Hopmans [Quma0041204].

Beroep:
loodsbaas (Transportbedrijf Meeus te Bergen op Zoom)

VII-hq Johanna Cornelia Maria (Joke) Jonkers [QuMa0020805] is geboren op 09-06-1933 in Halsteren, dochter van Josephus Franciscus Jonkers [Quma0074405] (zie VI-id) en Suzanna Maria Stok [QuMa0020804]. Joke is overleden op 27-04-2015 in Bergen op Zoom, 81 jaar oud. Zij is begraven op 01-05-2015 in Bergen op Zoom. Joke trouwde, 23 jaar oud, op 23-02-1957 in Bergen op Zoom met **Christiaan Johannes (Chris) van den Boom [QuMa0033805]**, 29 jaar oud. Chris is geboren op 17-05-1927 in Halsteren, zoon van Johannes van den Boom [Quma0065805] en Josina Henrica Geers [QuMa0033804].

Kind van Joke en Chris:

1 Anneke van den Boom [QuMa0020806], geboren in 1958. Anneke is overleden op 29-09-2005 in Madrid (Esp), 46 of 47 jaar oud.

VII-hr Cornelis Jacobus Franciscus Jonkers [QuMa0020805] is geboren op 12-09-1935 in Halsteren, zoon van Josephus Franciscus Jonkers [Quma0074405] (zie VI-id) en Suzanna Maria Stok [QuMa0020804]. Cornelis is overleden op 11-04-2014 in Hoogerheide, 78 jaar oud. Hij is gecremeerd op 18-04-2014 in Bergen op Zoom Crematorium. Cornelis trouwde, 24 jaar oud, op 04-11-1959 in Bergen op Zoom met **Petronella Alphonsa (Nelly) Aertssen [QuMa0043006]**, 24 jaar oud. Nelly is geboren op 09-05-1935 in Bergen op Zoom, dochter van Johannes Baptista Evaristus Aertssen [QuMa0043005] en Louisa Maria van Loon [QuMa0157007]. Nelly is overleden op 08-02-2023 in Bergen op Zoom, 87 jaar oud.

VII-hs Marinus Cornelis Maria van Geel [Quma0074406] is geboren op 24-11-1940 in Halsteren, zoon van Martinus Jacobus Marie van Geel [QuMa0130407] en Lucia Allegonda Maria Jonkers [Quma0074405] (zie VI-ie). Marinus trouwde, 22 jaar oud, op 05-06-1963 in Steenbergen met **Helena Maria Coleta van Sittert [QuMa0032407]**, 21 jaar oud. Helena is geboren op 04-05-1942 in Steenbergen, dochter van Cornelis Hendrikus van Sittert [QuMa0032406] en Petronella Laurina Joanna (Nellie) Jongmans [Quma0064007].

VII-ht Johanna Cornelia Catharina (Ans) Jonkers [QuMa0020806] is geboren in 1937, dochter van Petrus Michael Jacobus Jonkers [Quma0074405] (zie VI-if) en Johanna Cornelia Stok [QuMa0020805]. Ans is overleden op 27-06-2005 in Kalmthout, 67 of 68 jaar oud. Zij is begraven op 02-07-2005 in Bergen op Zoom. Ans trouwde met **Dominicus (Do) Meeus**. Do is geboren op 01-10-1935, zoon van Antonius Petrus Meeus [QuMa0029505] en Anna Franken [Quma0067007]. Do is overleden op 17-10-2018, 83 jaar oud.

VII-hu Cornelia Johanna Maria Francisca Heijnen [Quma0061805] is geboren op 04-05-1925 in Halsteren, dochter van Christianus Heijnen [Quma0061804] en Wilhelmina Johanna van Riet [Quma0074405] (zie VI-ig). Cornelia is overleden op 12-09-2018 in Bergen op Zoom, 93 jaar oud. Zij is begraven op 18-09-2018 in Lepelstraat. Cornelia trouwde, 25 jaar oud, op 17-04-1951 met **Marinus Johannes Leonardus Ooms [QuMa0035805]**, 25 jaar oud. Marinus is geboren op 29-08-1925 in Steenbergen, zoon van Christianus Cornelis (Christ) Ooms [Quma0122007] en Adriana Maria Beatrix Agatha (Marie) van der Riet [QuMa0035804]. Marinus is overleden op 23-12-2005 in Halsteren, 80 jaar oud. Hij is begraven op 29-12-2005 in Lepelstraat.

VII-hv G.J. van Oeffelen [QuMa0032206] is geboren in 1922, dochter van Johannis Adriaan van Oeffelen [QuMa0032205] en Johanna Paulina van Riet [Quma0074405] (zie VI-ii). G.J. begon een relatie met **C.H. Muldeers**. C.H. is geboren in 1922.

VII-hw Catharina Anna van Oeffelen [QuMa0032206] is geboren op 29-11-1926 in Halsteren, dochter van Johannis Adriaan van Oeffelen [QuMa0032205] en Johanna Paulina van Riet [Quma0074405] (zie VI-ii). Catharina is overleden op 24-01-1991 in Halsteren, 64 jaar oud. Zij is begraven op 29-01-1991 in Bergen op Zoom. Catharina trouwde, 25 jaar oud, op 29-10-1952 in Halsteren met **Franciscus Nefs**, 23 jaar oud. Franciscus is geboren op 15-12-1928 in Halsteren. Franciscus is overleden op 18-10-2005 in Etten-Leur, 76 jaar oud.

VII-hx Cornelia Jacoba van Oeffelen [QuMa0032206] is geboren op 20-10-1929, dochter van Johannis Adriaan van Oeffelen [QuMa0032205] en Johanna Paulina van Riet [Quma0074405] (zie VI-ii). Cornelia is overleden. Cornelia trouwde, 24 jaar oud, op 08-07-1954 met **Jacobus van de Watering [Quma0058205]**, 25 jaar oud. Jacobus is geboren op 03-08-1928 in Halsteren, zoon van Jacobus van de Watering [Quma0058204] en Cornelia Verburgt [QuMa0129007]. Jacobus is overleden op 11-09-1986 in Rotterdam, 58 jaar oud. Hij is begraven op 16-09-1986 in Breda.

VII-hy Johanna Paulus [Quma0042406] is geboren in 1925, dochter van Johannes Paulus [Quma0042405] en Wilhelmina van Riet [Quma0074405] (zie VI-ik). Johanna trouwde met **Jan de Vos**. Jan is geboren in 1925.

VII-hz Johannes Paulus [Quma0042406] is geboren in 1929, zoon van Johannes Paulus [Quma0042405] en Wilhelmina van Riet [Quma0074405] (zie VI-ik). Johannes trouwde met **Marianne in de Weij**. Marianne is geboren in 1929.

VII-ia Hendrikus M. Paulus [Quma0042406] is geboren in 1931, zoon van Johannes Paulus [Quma0042405] en Wilhelmina van Riet [Quma0074405] (zie VI-ik). Hendrikus trouwde met **Nel Huijgens**. Nel is geboren in 1931.

VII-ib Adrianus Machielse [QuMa0011603] is geboren op 01-03-1907 in Wouw, zoon van Cornelis Machielse [Quma0088005] en Anna Maria van Dongen [QuMa0011602] (zie VI-is). Adrianus is overleden op 24-11-1952 in Eindhoven, 45 jaar oud. Van het overlijden is aangifte gedaan op 26-11-1952 [bron: akte 557]. Adrianus trouwde, 23 jaar

oud, op 29-01-1931 in Eindhoven [bron: akte 66] met **Hendrika Cornelia Sanders**, 23 jaar oud. Hendrika is geboren op 26-09-1907 in Son en Breugel, dochter van Martinus Sanders en Johanna Francisca van Weert. Van de geboorte is aangifte gedaan op 27-09-1907 [bron: akte 33].

VII-ic Petrus Marinus Machielsen [QuMa0011603] is geboren op 03-08-1908 in Wouw, zoon van Cornelis Machielse [Quma0088005] en Anna Maria van Dongen [QuMa0011602] (zie VI-is). Van de geboorte is aangifte gedaan [bron: akte 85]. Petrus trouwde, 22 jaar oud, op 10-04-1931 in Halsteren met **Maria van Eekelen [Quma0086606]**, 20 jaar oud. Maria is geboren op 02-04-1911 in Wouw, dochter van Marinus (Marijn) van Eekelen [Quma0086605] en Wilhelmina Cornelia van Meel [QuMa0043804].

Kind van Petrus en Maria:

1 Johanna Wilhelmina Machielsen [QuMa0011604], geboren op 19-08-1931 in Steenbergen.

VII-id Maria Cornelia Machielse [QuMa0011603] is geboren op 25-11-1911 in Wouw, dochter van Cornelis Machielse [Quma0088005] en Anna Maria van Dongen [QuMa0011602] (zie VI-is). Maria trouwde, 20 jaar oud, op 24-08-1932 in Middelburg met **Johannes Baptist van de Bussche [Quma0078205]**, 45 jaar oud. Johannes is geboren op 02-08-1887 in Ossendrecht, zoon van Franciscus van de Bussche [Quma0078204] en Petronella Schroeijers. Van de geboorte is aangifte gedaan [bron: akte 31].

VII-ie Jacobus Petrus Johannes Moerbeek [QuMa0011603] is geboren op 13-05-1911 in Roosendaal, zoon van Cornelis Moerbeek [Quma0085404] en Johanna van Dongen [QuMa0011602] (zie VI-iu). Jacobus is overleden op 23-01-1955 in Goes, 43 jaar oud. Jacobus trouwde met **Cornelia Maria Kole**. Cornelia is geboren op 15-04-1914 in Kruiningen.

VII-if Petrus Franciscus Heijnen [QuMa0011603] is geboren op 27-03-1918 in Roosendaal, zoon van Petrus Heijnen [Quma0077106] en Adriana van Dongen [QuMa0011602] (zie VI-iv). Petrus is overleden op 22-02-2007 in Roosendaal, 88 jaar oud. Petrus trouwde, 21 jaar oud, op 14-11-1939 in Roosendaal met **Catharina Jacoba van Ostaijen [Quma0029505]**, 20 jaar oud. Catharina is geboren op 17-02-1919 in Roosendaal, dochter van Marinus Ostaijen [QuMa0029504] en Adriana Maria Mariën [Quma0122206]. Van de geboorte is aangifte gedaan op 18-02-1919 [bron: akte 83]. Catharina is overleden op 26-11-2012 in Roosendaal, 93 jaar oud.

VII-ig Elisabeth Anna Cornelia Heijnen [QuMa0011603] is geboren op 25-10-1922 in Wouw, dochter van Petrus Heijnen [Quma0077106] en Adriana van Dongen [QuMa0011602] (zie VI-iv). Elisabeth trouwde, 17 jaar oud, op 30-07-1940 in Roosendaal met **Wilhelmus Jacobus Tak [Quma0039606]**, 26 jaar oud. Wilhelmus is geboren op 18-05-1914 in Oud Gastel, zoon van Antonius Tak [QuMa0135007] en Maria Cornelia Rommers [Quma0039605].

VII-ih Cornelis Wilhelmus Heijnen [QuMa0011603] is geboren op 28-06-1925 in Wouw, zoon van Petrus Heijnen [Quma0077106] en Adriana van Dongen [QuMa0011602] (zie VI-iv). Cornelis trouwde met **Adriana Johanna (Jeanne) Kreijveldt**. Jeanne is overleden op 18-03-2019 in Roosendaal.

VII-ii Petrus Leonardus van Dongen [QuMa0011603] is geboren op 22-04-1921 in Wouw, zoon van Cornelis van Dongen [QuMa0011602] (zie VI-iw) en Pieternella de Jong [QuMa0018204]. Petrus is overleden op 28-07-1999 in Roosendaal, 78 jaar oud. Petrus trouwde, 25 jaar oud, op 09-04-1947 in Roosendaal & Nispen met **Johanna Elisabeth de Beer [QuMa0009403]**, 24 jaar oud. Johanna is geboren op 22-06-1922 in Roosendaal & Nispen, dochter van Adrianus de Beer [QuMa0009402] en Wilhelmina Kokke [QuMa0148007]. Johanna is overleden op 05-04-2014 in Roosendaal, 91 jaar oud.

VII-ij Petrus Johannes Paulus Buijsen [Quma0042405] is geboren op 29-09-1912 in Ossendrecht, zoon van Petrus Johannes Paulus Buijsen [Quma0042404] en Adriana Hoeks [Quma0074405] (zie VI-jf). Petrus is overleden op 15-02-1991 in Halsteren, 78 jaar oud. Petrus trouwde, 42 jaar oud, op 05-01-1955 in Halsteren met **Catharina Maria Schetters [QuMa0034805]**, 39 jaar oud. Catharina is geboren op 03-03-1915 in Halsteren, dochter van Christiaan Schetters [QuMa0034804] en Cornelia Geers [QuMa0032204]. Van de geboorte is aangifte gedaan [bron: akte 37]. Catharina is overleden op 05-08-1990 in Halsteren, 75 jaar oud.

VII-ik Elisabeth Buijsen [Quma0042405] is geboren op 21-07-1915 in Ossendrecht, dochter van Petrus Johannes Paulus Buijsen [Quma0042404] en Adriana Hoeks [Quma0074405] (zie VI-jf). Elisabeth trouwde, 19 jaar oud, op 18-07-1935 in Ossendrecht met **August Josephus de Vos [QuMa0523009]**, 22 jaar oud. August is geboren op 29-03-1913 in Ossendrecht, zoon van Josephus Johannes de Vos en Petronella Louisa van Thillo [QuMa0523008].

Kind van Elisabeth en August:

> **1 Josephus Johannes de Vos [QuMa0523010]**, geboren op 28-10-1936 in Ossendrecht. Volgt VIII-z.

VII-il Petrus Franciscus Buijsen [Quma0042405] is geboren op 02-05-1918 in Ossendrecht, zoon van Petrus Johannes Paulus Buijsen [Quma0042404] en Adriana Hoeks [Quma0074405] (zie VI-jf). Petrus trouwde, 24 jaar oud, op 22-07-1942 in Woensdrecht [bron: Akte 24] met **Maria Cornelia Krijntjes [Quma0042405]**, 20 jaar oud. Maria is geboren op 27-11-1921 in Woensdrecht, dochter van Jacobus Johannes Krijntjes [Quma0079805] en Johanna Plompen [Quma0042404]. Van de geboorte is aangifte gedaan op 27-11-1921 [bron: akte 117].

VII-im Anna Cornelia Josepha (Corrie) Hoeks [Quma0074406] is geboren op 15-06-1924 in Ossendrecht, dochter van Petrus Johannes Franciscus Hoeks [Quma0074405] (zie VI-jh) en Maria Isabella Musters [QuMa0297607]. Corrie is overleden op 10-08-2014 in Steenbergen, 90 jaar oud. Zij is begraven op 14-08-2014 in Hoogerheide. Corrie trouwde met **Godefridus Johannes (Frie) Mangelaars [Quma0042605]**. Frie is geboren op 30-10-1919 in Woensdrecht, zoon van Henricus Mangelaars [Quma0061205] en Petronella Belde [Quma0042604].

VII-in Cornelia Ludovica Judoca van Meir [Quma0074406] is geboren op 13-06-1922 in Ossendrecht, dochter van Cornelis Johannes Baptist Alphonsus van Meir [QuMa0495209] en Maria Elisabeth Hoeks [Quma0074405] (zie VI-jj). Cornelia is overleden op 19-02-2006 in Ossendrecht, 83 jaar oud.
Notitie bij Cornelia: *Erfenis 23675 Notaris Fikkers*
1/4 van 1/12e = 1/48e gerechtigd

Cornelia trouwde, 26 jaar oud, op 27-07-1948 in Ossendrecht met **Petrus Antonius Withagen [Quma0085006]**, 24 jaar oud. Petrus is geboren op 03-12-1923 in Bergen op Zoom, zoon van Johannes Franciscus Cornelis Withagen [Quma0085005] en Ida Adriaanssens. Petrus is overleden op 30-01-2006 in Ossendrecht, 82 jaar oud. Hij is begraven op 04-02-2006 in Ossendrecht.

VII-io Constantinus Egidius Maria (Stan) van Meir [Quma0074406] is geboren op 15-09-1928 in Ossendrecht, zoon van Cornelis Johannes Baptist Alphonsus van Meir [QuMa0495209] en Maria Elisabeth Hoeks [Quma0074405] (zie VI-jj). Stan trouwde met **José den Ouden**.
Notitie bij het huwelijk van Stan en José: *Erfenis 23675 Notaris Fikkers*
1/4 van 1/12e = 1/48e gerechtigd
José is geboren op 20-11-1932, dochter van Marinus (Michel) den Ouden en Dorothea van Oevelen.

VII-ip Adrianus Franciscus Christina van Meir [Quma0074406] is geboren op 15-11-1932 in Ossendrecht, zoon van Cornelis Johannes Baptist Alphonsus van Meir [QuMa0495209] en Maria Elisabeth Hoeks [Quma0074405] (zie VI-jj). Adrianus is overleden op 06-12-1990 in Ossendrecht, 58 jaar oud. Hij is begraven op 11-12-1990 in Ossendrecht. Adrianus trouwde met **Rina Schrauwen**. Rina is geboren in 1932.

VII-iq Josephus Cornelius Maria van den Bergh [Quma0074406] is geboren op 24-01-1937 in Antwerpen (B), zoon van Cornelis Ludovicus van den Bergh [QuMa0495211] en Maria Johanna Hoeks [Quma0074405] (zie VI-jl). Hij is gedoopt op 18-04-1937 in Antwerpen (B). Josephus trouwde, 27 jaar oud, op 21-05-1964 in Woensdrecht met **Maria Lodevica Johanna Rens [QuMa0044005]**, 20 jaar oud. Maria is geboren op 03-06-1943 in Woensdrecht, dochter van Franciscus Johannes Rens [Quma0070806] en Catharina Dijmphina van den Berg [QuMa0044004].

VII-ir Adrianus Johannes Franciscus van den Bergh [Quma0074406] is geboren op 10-11-1942 in Ossendrecht, zoon van Cornelis Ludovicus van den Bergh [QuMa0495211] en Maria Johanna Hoeks [Quma0074405] (zie VI-jl). Adrianus trouwde, 23 jaar oud, op 30-12-1965 in Woensdrecht met **Petronella Alphonsa Cornelia Verheezen [Quma0042406]**, 22 jaar oud. Petronella is geboren op 03-05-1943 in Woensdrecht, dochter van Petrus Johannes Verheezen [Quma0042405] en Anna Cornelia Paasen [Quma0068006].

Kind van Adrianus en Petronella:

> **1 Maria Petronella Johanna van den Bergh [Quma0042407]**, geboren op 21-04-1970 in Bergen op Zoom. Maria is overleden op 25-03-2006 in Antwerpen (B), 35 jaar oud. Zij is begraven op 30-03-2006 in Hoogerheide.

VII-is Adrianus Cornelis Plompen [Quma0042405] is geboren op 03-10-1909 in Zwijndrecht, zoon van Jan Baptist Plompen [Quma0042404] en Maria Catharina van Loon [Quma0074405] (zie VI-js). Adrianus is overleden op 07-05-1988 in Bergen op Zoom, 78 jaar oud. Adrianus trouwde, 23 jaar oud, op 23-05-1933 in Hoogerheide met **Petronella Catharina Pijnen [Quma0061805]**, 26 jaar oud. Petronella is geboren op 31-03-1907 in Bergen op Zoom, dochter van Josephus Jacobus (Sjef) Pijnen [Quma0061804] en Maria (Mie) Panen [Quma0088405]. Petronella is overleden op 23-02-1993 in Hoogerheide, 85 jaar oud.

Kinderen van Adrianus en Petronella:

1 Johannes Baptist Maria Plompen [Quma0042406], geboren op 15-02-1934 in Hoogerheide. Volgt VIII-aa.
2 Josephus Aloysius Plompen [Quma0042406], geboren op 24-02-1935 in Hoogerheide. Volgt VIII-ab.
3 Elisabeth Maria Plompen [Quma0042406], geboren op 23-04-1936 in Hoogerheide. Volgt VIII-ac.
4 Petrus Ida Plompen [Quma0042406], geboren op 01-06-1941 in Hoogerheide. Volgt VIII-ad.

VII-it Elisabeth Adriana Plompen [Quma0042405] is geboren op 04-01-1912 in Antwerpen (B), dochter van Jan Baptist Plompen [Quma0042404] en Maria Catharina van Loon [Quma0074405] (zie VI-js). Elisabeth is overleden op 27-11-1989 in Bergen op Zoom, 77 jaar oud. Zij is begraven op 01-12-1989 in Hoogerheide. Elisabeth trouwde, 19 jaar oud, op 03-02-1931 in Hoogerheide met **Ludovicus Antonius Soffers [Quma0078206]**, 22 jaar oud. Ludovicus is geboren op 15-06-1908 in Woensdrecht, zoon van Jacobus Petrus Soffers [Quma0078205] en Rosalia van Hoof [Quma0083406].

Kinderen van Elisabeth en Ludovicus:

1 Jacobus Aloysius Soffers [Quma0042406], geboren op 08-07-1931 in Woensdrecht.
2 Baptistus Josephus Soffers [Quma0042406], geboren op 06-09-1932 in Woensdrecht. Volgt VIII-ae.
3 Petronella Cornelia Soffers [Quma0042406], geboren op 26-04-1935 in Woensdrecht.

VII-iu Jacobus Johannes Plompen [Quma0042405] is geboren op 17-04-1918 in Woensdrecht, zoon van Jan Baptist Plompen [Quma0042404] en Maria Catharina van Loon [Quma0074405] (zie VI-js). Jacobus is overleden op 24-11-1944 in Ossendrecht, 26 jaar oud. Van het overlijden is aangifte gedaan [bron: akte 55]. Jacobus trouwde met **Ida van Oosterbos [QuMa0299407]**. Ida is geboren op 22-01-1919 in Ossendrecht, dochter van Ludovicus van Oosterbos [QuMa0299406] en Antonetta van Gaal.

Kind van Jacobus en Ida:

1 Antonetta Plompen [Quma0042406], geboren op 04-03-1940 in Ossendrecht. Volgt VIII-af.

VII-iv Adrianus Alphonsus Nieuwlaat [Quma0074406] is geboren op 29-12-1912 in Zantvoort, zoon van Petrus Jacobus Nieuwlaat [Quma0086605] en Antonella de Leeuw [Quma0074405] (zie VI-jx). Adrianus is overleden op 22-02-1953 in Ossendrecht, 40 jaar oud. Van het overlijden is aangifte gedaan op 23-02-1953 [bron: akte 6].
Beroep:
los werkman
Adrianus trouwde, 20 jaar oud, op 13-09-1933 in Woensdrecht [bron: akte 23] met **Catharina Goossens [QuMa0020804]**, 20 jaar oud. Catharina is geboren op 20-05-1913 in Woensdrecht, dochter van Franciscus Goossens [QuMa0020803] en Anna Carolina de Moor [Quma0083405]. Catharina is overleden op 12-12-1973 in Bergen op Zoom, 60 jaar oud. Van het overlijden is aangifte gedaan op 13-12-1973 [bron: Akte 488].

Kinderen van Adrianus en Catharina:

1 Maria Aloijsia (Marie) Nieuwlaat [QuMa0020805], geboren op 17-01-1934 in Woensdrecht. Volgt VIII-ag.
2 Antonetta Catharina Nieuwlaat [QuMa0020805], geboren op 25-01-1937 in Woensdrecht. Volgt VIII-ah.

VII-iw Fredericus Severinus Adrianus Nieuwlaat [Quma0074406] is geboren op 01-03-1914 in Ossendrecht, zoon van Petrus Jacobus Nieuwlaat [Quma0086605] en Antonella de Leeuw [Quma0074405] (zie VI-jx). Van de geboorte is aangifte gedaan op 02-03-1914 [bron: Akte 25]. Fredericus trouwde, 25 jaar oud, op 11-01-1940 in Wouw [bron: akte 1] met **Adriana Maria van Dorst [Quma0066207]**, 19 jaar oud. Adriana is geboren op 25-10-1920 in Wouw, dochter van Johannes Adrianus van Dorst [Quma0066206] en Maria Catharina Snepvangers [Quma0085006]. Van de geboorte is aangifte gedaan op 25-10-1920 [bron: akte 158].

VII-ix Henricus Johannes Nieuwlaat [Quma0074406] is geboren op 21-10-1915 in Ossendrecht, zoon van Petrus Jacobus Nieuwlaat [Quma0086605] en Antonella de Leeuw [Quma0074405] (zie VI-jx). Van de geboorte is aangifte gedaan op 22-10-1915 [bron: akte 115]. Henricus is overleden op 20-10-1943 in Woensdrecht, 27 jaar oud. Van het overlijden is aangifte gedaan op 21-10-1943 [bron: akte 31]. Henricus trouwde, 23 jaar oud, op 06-09-1939 in Woensdrecht [bron: akte 23] met **Johanna Koolen**, 21 jaar oud. Johanna is geboren op 24-11-1917 in Woensdrecht, dochter van Hendrikus Koolen en Maria Peerecam. Johanna is overleden op 06-08-1997 in Huijbergen, 79 jaar oud. Johanna trouwde later op 24-11-1948 in Bergen op Zoom [bron: Akte 257] met Josephus Martinus Johannes Baptist Broosus [QuMa0115606] (1914-2006).

Kind van Henricus en Johanna:

1 Henricus Johannes Antonius Nieuwlaat [Quma0074407], geboren in 05-1943 in Woensdrecht. Henricus is overleden op 17-04-1944 in Bergen op Zoom, 11 maanden oud. Van het overlijden is aangifte gedaan op 19-04-1944 [bron: akte 18].

VII-iy Maria Cornelia Nieuwlaat [Quma0074406] is geboren op 08-07-1918 in Ossendrecht, dochter van Petrus Jacobus Nieuwlaat [Quma0086605] en Antonella de Leeuw [Quma0074405] (zie VI-jx). Van de geboorte is aangifte gedaan op 09-07-1918 [bron: akte 73]. Maria trouwde, 23 jaar oud, op 10-07-1941 in Ossendrecht [bron: akte 11] met **Franciscus Koolen**, 23 of 24 jaar oud. Franciscus is geboren in 1917 in Woensdrecht, zoon van Hendrikus Koolen en Maria Peerecam.

VII-iz Adrianus de Leeuw [Quma0074406] is geboren in 1916, zoon van Frederik Severinus de Leeuw [Quma0074405] (zie VI-jz) en Petronella van Hooijdonk. Adrianus trouwde, 21 of 22 jaar oud, op 18-11-1938 in Zevenbergen [bron: akte 52] met **Cornelia Pieternella Schoonen**. Cornelia is een dochter van Jan Schoonen en Mechelina van der Horst.

VII-ja Paulus Oscar Desire Maurits [Quma0074406] is geboren op 09-02-1921 in Ossendrecht, zoon van Franciscus Xaverius Maurits [Quma0079805] en Maria Petronella de Leeuw [Quma0074405] (zie VI-kb). Paulus trouwde, 29 jaar oud, op 17-06-1950 in Brunssum met **Anna Helena Gebben**, 29 jaar oud. Anna is geboren op 20-01-1921 in Fehndorf (D), dochter van Gerard Heinrich Gebben en Dina Christina Winters. Anna is overleden op 16-09-1982 in Brunssum, 61 jaar oud.

VII-jb Anna Petronella Maria van Oosterbosch [QuMa0023404] is geboren in 1926 in Ossendrecht, dochter van Adrianus van Oosterbosch [QuMa0023403] en Rosalia Jacoba Maria de Leeuw [Quma0074405] (zie VI-kc). Anna trouwde, 18 of 19 jaar oud, op 27-12-1945 in Ossendrecht [bron: akte 28] met **Johannes Baptist Leonardus Jaspers [Quma0074405]**, 21 jaar oud. Zie VI-kn voor persoonsgegevens van Johannes.

VII-jc Ida Willemse [Quma0074406] is geboren op 16-01-1930 in Ossendrecht, dochter van Franciscus Willemse [QuMa0167208] en Maria Johanna de Leeuw [Quma0074405] (zie VI-kf). Ida is overleden op 19-01-2011 in Ossendrecht, 81 jaar oud. Zij is gecremeerd op 25-01-2011 in Bergen op Zoom. Ida trouwde, 19 jaar oud, op 27-04-1949 in Ossendrecht met **René Cleeren [QuMa0158007]**, 28 jaar oud. René is geboren op 16-02-1921 in Putte, zoon van Philippus Cleiren en Maria Anna Verelst [QuMa0158006]. René is overleden op 16-05-2009 in Ossendrecht, 88 jaar oud.

Beroep:
magazijnbediende

VII-jd Antoinette Paulina (Nettie) Linders [Quma0042406] is geboren in 1939 in Hoogerheide, dochter van Johannes Linders [Quma0042405] en Juliana Cornelia Jaspers [Quma0074405] (zie VI-km). Nettie is overleden op 10-10-2016 in Halsteren, 76 of 77 jaar oud. Zij is gecremeerd op 14-10-2016 in Bergen op Zoom Zoomstede. Nettie trouwde met **Anthonius Martinus (Toon) Klaassen [QuMa0034806]**. Toon is geboren op 23-08-1930 in Halsteren, zoon van Cornelis Klaassen [QuMa0035805] en Adriana Catharina (Jaan) Bastiaanse [QuMa0034805]. Toon is overleden op 12-05-2004 in Halsteren, 73 jaar oud.

VII-je Josephina Frederica Danen [Quma0074406] is geboren op 24-11-1934 in Ossendrecht, dochter van Petrus Johannes Danen [Quma0074405] (zie VI-ks) en Jeanette van Oevelen [QuMa0167207]. Josephina trouwde met **Alphonsus Petrus van Zundert**. Alphonsus is geboren op 25-04-1932 in Woensdrecht, zoon van Francois van Zundert en Johanna de Vreng. Alphonsus is overleden.

VII-jf Susanna Adriana Dimphina Suijkerbuijk [Quma0074406] is geboren op 29-01-1941 in Kapellen, dochter van Adrianus Jacobus Suijkerbuijk [QuMa0157007] en Adriana Susanna Catharina Danen [Quma0074405] (zie VI-ku). Susanna trouwde, 23 jaar oud, op 13-08-1964 in Eekeren met **Ludovicus van Oorschot**.

VII-jg Petrus Johannes den Ouden [QuMa0034406] is geboren op 24-02-1928 in Ossendrecht, zoon van Josephus Gijsbertus den Ouden [QuMa0034405] (zie VI-kw) en Johanna Louisa Hendrickx [QuMa0136208]. Petrus is overleden op 22-10-2004 in Roosendaal, 76 jaar oud. Petrus trouwde met **Johanna Cornelia Suijkerbuijk [QuMa0021605]**. Johanna is geboren op 25-08-1927 in Roosendaal, dochter van Antonius Marinus Suijkerbuijk [QuMa0021604] en Cornelia Maria Vos.

VII-jh Alphons Adrianus Maria van Veldhoven [QuMa0034406] is geboren op 07-08-1930 in Ossendrecht, zoon van Wilhelmus Norbertus Maria van Veldhoven [QuMa0158606] en Anna Maria Petronella den Ouden [QuMa0034405] (zie VI-kx). Alphons is overleden. Alphons trouwde, 27 jaar oud, op 30-01-1958 in Halsteren met **Cornelia Theodora Mouwen [QuMa0043606]**, 21 jaar oud. Cornelia is geboren op 12-06-1936 in Halsteren, dochter van Gerardus Mouwen [QuMa0043605] en Clasina Elisabeth Verraes [QuMa0131607]. Van de geboorte is aangifte gedaan [bron: Halsteren akte 61].

VII-ji Petrus Jacobus Gerardus Suijkerbuijk [Quma0074406] is geboren op 25-02-1940 in Bergen op Zoom, zoon van Gerardus Cornelis Suijkerbuijk [Quma0122007] en Julia Maria Bolders [Quma0074405] (zie VI-lq). Petrus is overleden op 15-07-1986 in Wouw, 46 jaar oud.

Kind van Petrus uit onbekende relatie:

> **1 Gerardus Johanna Elisabeth Suijkerbuijk [Quma0066209]**, geboren op 02-05-1968 in Ossendrecht. Gerardus is overleden op 23-06-1985 in Ossendrecht, 17 jaar oud.

VII-jj José de Caluwé [Quma0074406] is geboren op 25-11-1942 in Steenbergen, dochter van Renatus Edmundos (René) de Caluwé en Joanna Maria Bolders [Quma0074405] (zie VI-lr). José is overleden op 29-11-1978 in Roosendaal, 36 jaar oud. Zij is begraven op 02-12-1978 in Ossendrecht. José trouwde met **B.L.P.A. van der Poel**. B.L.P.A. is geboren in 1932 in Ossendrecht, zoon van Michel Johannes Cornelis van der Poel [Quma0078206] en Maria Mathilda Verdult. B.L.P.A. is overleden.

VII-jk Harry de Caluwé [Quma0074406], zoon van Renatus Edmundos (René) de Caluwé en Joanna Maria Bolders [Quma0074405] (zie VI-lr). Harry trouwde met **Anny van der Linden**.

VIII-a Maria Cornelia Theresia Clarijs [QuMa0004603] is geboren op 06-07-1939 in Roosendaal, dochter van Leonardus Gerardus Clarijs [Quma0254206] en Cornelia Verbeek [QuMa0004602] (zie VII-g). Maria is overleden. Maria trouwde, 25 jaar oud, op 18-06-1965 in Roosendaal met **Gerard Berghege**, 37 jaar oud. Gerard is geboren op 18-01-1928 in Roosendaal. Gerard is overleden op 16-12-1999 in Roosendaal, 71 jaar oud.

42 QuMa0000500001

43 QuMa0000400003

VIII-b Geertruda Petronella Maria (Gerda) van der Wegen [QuMa0000500] (afb. 42) is geboren op 15-09-1956 in Steenbergen, dochter van Petrus (Piet) van der Wegen [QuMa0001000] en Petronella Susanna (Nellie) de Jong [QuMa0001100] (zie VII-l). Bij de doop van Gerda was getuige Geertrui (Truus) van der Wegen (1901-1977) [tante vaderszijde] aanwezig.

Beroep:
administratief medewerkster

Gerda trouwde, 19 jaar oud, op 06-08-1976 in Steenbergen met **Christoffel Josephus Maria (Chris) Kuipers [QuMa0000400]** (afb. 43), 23 jaar oud. Het kerkelijk huwelijk vond plaats op 06-08-1976 in Steenbergen Vredeskerk [bron: Priester A. Welsing]. Chris is geboren op 21-03-1953 in Steenbergen, zoon van Christoffel (Christ) Kuipers [QuMa0000800] en Johanna Catharina (To) Hoendervangers [QuMa0000900]. Bij de doop van Chris was getuige Maria (Riet) Gladdines (1920-1991) aanwezig.

Beroep:
administrateur-belastingadviseur

Bijnaam:
Chrisje
Kleinzoon van "Cees de Lakense" en "Nel Lach"
Betrokken bij:

31-05-2011	getuige geboorteaangifte Quinn Kuipers (geb. 2011) [zie IX,1]	[grootvader vaderszijde]	[bron: Bergen op Zoom akte]

Kinderen van Gerda en Chris:

1 Robbie Kuipers [QuMa0000200], geboren op 17-08-1980 in Halsteren. Volgt IX.

44 QuMa0000401001

2 Stefan Kuipers [QuMa0000401] (afb. 44), geboren op 15-01-1983 in Halsteren. Van de geboorte is aangifte gedaan op 16-01-1983 [bron: Trouwboekje]. Hij is gedoopt op 05-06-1983 in Steenbergen Vredeskerk [bron: Vredeskerk Pastoor A.Welsing]. Bij de doop van Stefan was getuige Petronella Clasina Maria (Nelly) Kuipers (1948-2022) [tante vaderszijde] aanwezig.

Beroepen:
hypotheekadviseur (zelfstandig adviseur sinds 01-02-2020)
Reclame & Communicatie
Betrokken bij:

27-11-2011	getuige doop Quinn Kuipers (geb. 2011) [zie IX,1]	[oom vaderszijde]	[bron: Lourdeskapel van de St. Gummaruskerk om 12:00 uur]

45 QuMa0000401002

3 Niels (Niels) Kuipers [QuMa0000401] (afb. 45), geboren op 09-08-1988 in Roosendaal St. Franciscus Ziekenhuis. Van de geboorte is aangifte gedaan op 10-08-1988 [bron: Trouwboekje]. Hij is gedoopt op 06-11-1988 in Steenbergen.

Betrokken bij:

28-12-2014	getuige doop Matz Kuipers (geb. 2014) [zie IX,3]	[oom vaderszijde]

Waarom al dat vechten, waarom al die pijn?
Je wilde niet weg, wilde bij ons zijn.
Je stijgt van ons vrij, die stijgt niet bewijs,
je wilde graag leven, maar verloor het gevecht.

Intens bedroefd om de grote leegte die Corrie achterlaat, maar met een hart vol dankbaarheid voor de jaren die wij samen mochten zijn, geven wij u kennis dat van ons is heengegaan mijn lieve vrouw, ons ma, schoonmoeder en lieve oma

Corrie de Jong

in de leeftijd van 54 jaar

echtgenote van
Gerard Dingenouts

Kruisland: Gerard Dingenouts
Heerlen: Eric en Ineke
Ruben
Kimberly
Cindy
Kruisland: Marlon en Marlonnek
Bryan
Marlon

Roosendaal, 22 maart 2001
Franciscusziekenhuis

Corr.-adres: G. Dingenouts
Pastoor Antoniusstraat 1
4759 BS Kruisland

Corrie is overgebracht naar het rouwcentrum van de Steenbergse uitvaartverzorging G.Leeuw, Kapelaan Kooistraat 50 te Welberg, gemeente Steenbergen.

Er is gelegenheid tot afscheid nemen zondag 25 maart van 16.00 tot 17.00 uur in voornoemd rouwcentrum.

De afscheidsdienst zal gehouden worden maandag 26 maart om 13.30 uur in de aula van het clematorium te Bergen op Zoom, Mastendreef 5.
Samenkomst 13.15 uur aldaar.

Gelegenheid tot schriftelijk condoleren voor aanvang van de dienst en persoonlijk in de condoleancekeyter van het crematorium.

Geen bezoek aan huis.

46 De Jong Cornelia 1946
05

VIII-c Cornelia Antoinetta Petronella Maria (Corrie) de Jong [QuMa0002202] (afb. 46) is geboren op 03-09-1946 in Kruisland, dochter van Leonardus Marinus (Leo) de Jong [QuMa0002201] (zie VII-m) en Maria Johanna Adriana (Marie) Voorbraak [QuMa0018004]. Corrie is overleden op 22-03-2001 in
St. Franciscus Ziekenhuis Roosendaal, 54 jaar oud. Zij is gecremeerd op 26-03-2001 in Bergen op Zoom Crematorium Mastendreef. Corrie trouwde, 17 jaar oud, op 19-06-1964 met **Gerard (Gerard) Dingenouts**.

VIII-d Jeanne (Jeanne) de Jong [QuMa0002202] is geboren op 28-10-1948 in Kruisland, dochter van Leonardus Marinus (Leo) de Jong [QuMa0002201] (zie VII-m) en Maria Johanna Adriana (Marie) Voorbraak [QuMa0018004]. Jeanne trouwde, 16 of 17 jaar oud, in 1965 in Wouw met **Adrianus Matthijssen [QuMa0029106]**, 19 of 20 jaar oud. Zie VIII-q voor persoonsgegevens van Adrianus.

VIII-e Petrus Cornelis Broosus [QuMa0009204] is geboren op 29-01-1935 in Huijbergen, zoon van Martinus Broosus [QuMa0115606] en Anna Maria Verbeek [QuMa0009203] (zie VII-ak). Petrus trouwde met **Francisca Hermans**. Francisca is geboren op 21-08-1935.

VIII-f Jacoba Catharina Maria Broosus [QuMa0009204] is geboren op 02-10-1937 in Huijbergen, dochter van Martinus Broosus [QuMa0115606] en Anna Maria Verbeek [QuMa0009203] (zie VII-ak). Jacoba trouwde, 22 jaar oud, op 14-11-1959 in Huijbergen met **Lodevicus Cornelius Verheezen [Quma0042406]**, 24 jaar oud. Lodevicus is geboren op 27-06-1935 in Woensdrecht, zoon van Petrus Johannes Verheezen [Quma0042405] en Anna Cornelia Paasen [Quma0068006].

Kind van Jacoba en Lodevicus:

> **1 Peter Anna Maria Verheezen [QuMa0009205]**, geboren op 09-09-1960 in Huijbergen. Peter is overleden op 20-09-1960 in Huijbergen, 11 dagen oud.

VIII-g Maria Dimphena Jacoba (Marja) Broosus [QuMa0009204] is geboren op 16-11-1941 in Huijbergen, dochter van Martinus Broosus [QuMa0115606] en Anna Maria Verbeek [QuMa0009203] (zie VII-ak). Marja is overleden op 21-09-2021 in Hoogerheide, 79 jaar oud. Marja trouwde, 20 jaar oud, op 03-05-1962 in Woensdrecht met **Franciscus Josephus Cornelis Pals [QuMa0042806]**, 25 jaar oud. Franciscus is geboren op 14-04-1937 in Woensdrecht, zoon van Alphonsius Pals [QuMa0042805] en Petronella Paasen [Quma0068006]. Franciscus is overleden op 25-09-2001 in
Bergen op Zoom Lievensberg ziekenhuis, 64 jaar oud. Hij is begraven op 29-09-2001 in Hoogerheide.

VIII-h Catharina Johanna (Toke) Brouwers [QuMa0009204] is geboren op 02-12-1924 in Kruisland, dochter van Petrus Jacobus Brouwers [QuMa0009203] (zie VII-an) en Cornelia Petronella van Gastel [QuMa0018204].
Notitie bij de geboorte van Toke: *Erkenning op 26-04-1928 door de bruidegom van Cornelia Johanna van Gastel, dochter van de bruid, geboren op 02-12-1924 te Steenbergen*
Toke is overleden op 25-10-2016 in Kruisland, 91 jaar oud. Zij is gecremeerd op 29-10-2016 in Breda Zuylen. Toke trouwde, 23 jaar oud, op 08-05-1948 in Kruisland met **Antonius (Toon) Rijsdijk [QuMa0128407]**, 23 jaar oud. Toon is geboren op 30-09-1924 in Oud en Nieuw Gastel, zoon van Adrianus Rijsdijk [QuMa0343408] en Petronella Hack [QuMa0128406]. Toon is overleden op 18-06-1989 in Kruisland, 64 jaar oud.

Kind van Toke en Toon:

1 Piet Rijsdijk [QuMa0009205], geboren in 1949. Piet is overleden.

VIII-i Wilhelmina Cornelia Brouwers [QuMa0009204] is geboren op 09-10-1928 in Steenbergen, dochter van Petrus Jacobus Brouwers [QuMa0009203] (zie VII-an) en Cornelia Petronella van Gastel [QuMa0018204]. Wilhelmina trouwde met **Adrianus Cornelis Ruijten [Quma0058806]**. Adrianus is geboren op 06-11-1922 in Steenbergen, zoon van Adrianus Ruijten [Quma0058805] en Elisabeth Voorheijen [Quma0064406]. Adrianus is overleden op 03-09-2009 in Roosendaal, 86 jaar oud.

47 QuMa0009204001

VIII-j Petronella Maria Jacoba (Nelly) Brouwers [QuMa0009204] (afb. 47) is geboren op 13-06-1938 in Kruisland, dochter van Petrus Jacobus Brouwers [QuMa0009203] (zie VII-an) en Cornelia Petronella van Gastel [QuMa0018204]. Nelly is overleden op 16-09-2022 in Eindhoven, 84 jaar oud. Nelly trouwde met **Piet Boonman**.

VIII-k Cornelis Petrus (Cees) Theuns [QuMa0018605] is geboren op 02-01-1938 in Woensdrecht, zoon van Jacobus Theodorus Theuns [QuMa0018604] (zie VII-ax) en Maria Jacoba Hopmans [Quma0066206]. Cees is overleden op 02-10-2008 in Bergen op Zoom, 70 jaar oud. Hij is begraven op 10-10-2008 in Bergen op Zoom.

Kind van Cees uit onbekende relatie:

1 Miranda Theuns [QuMa0018606], geboren in 1964. Miranda is overleden. Van het overlijden is aangifte gedaan op 18-12-1866 [bron: akte 28].
Notitie bij Miranda: *Gehuwd met Corné*
Kinderen:
Lotte en Jan
Tom
Koen

VIII-l Cornelia C.J. (Corrie) Theuns [QuMa0018605], dochter van Jacobus Theodorus Theuns [QuMa0018604] (zie VII-ax) en Maria Jacoba Hopmans [Quma0066206]. Corrie trouwde op 22-02-1962 in Woensdrecht [bron: Akte 2] met **Josephus (Sjef) Verbraeken [QuMa0128009]**, 21 of 22 jaar oud. Sjef is geboren in 1940, zoon van Victor Severinus Verbraeken en Stephanie Veronica Mous [QuMa0128008].

VIII-m Petronella G.C. Cleiren [QuMa0018605] is geboren in 1946, dochter van Cornelis Franciscus Cleiren [QuMa0018604] (zie VII-ba) en Cornelia van Gastel [Quma0070807]. Petronella is overleden op 24-09-2005 in Bergen op Zoom, 58 of 59 jaar oud. Zij is begraven op 28-09-2005 in Bergen op Zoom. Petronella trouwde met **Jan Roks**. Jan is geboren op 13-08-1941 in Halsteren, zoon van Christianus Roks [Quma0083406] en Anna Maria Paulus. Jan is overleden op 10-03-1994 in Roosendaal, 52 jaar oud. Hij is begraven op 15-03-1994 in Bergen op Zoom. Het huwelijk van Petronella en Jan bleef kinderloos.

VIII-n Cornelia Petronella van Tiggelen [QuMa0018604] is geboren op 15-11-1942 in Roosendaal, dochter van Johannes Adrianus van Tiggelen [Quma0060406] en Maria Catharina Nieuwlaat [QuMa0018603] (zie VII-bb). Cornelia is overleden op 25-11-1990 in Wouw, 48 jaar oud. Cornelia trouwde, 20 jaar oud, op 29-11-1962 in Wouw met **Adrianus Maria Bastiaanse [QuMa0029506]**, 26 jaar oud. Adrianus is geboren op 30-07-1936 in Scharrendijke, zoon van Jacobus Bastiaanse [QuMa0032205] en Catharina Geertruida Iriks [QuMa0029505]. Adrianus is overleden op 17-02-2016 in Wouw, 79 jaar oud.

VIII-o Petronella Leonarda Cornelia Verbraak [QuMa0018605] is geboren op 22-04-1944 in Bergen op Zoom, dochter van Christianus Cornelis Verbraak [QuMa0018604] (zie VII-bc) en Virginia Maria Wuijts [QuMa0020405]. Petronella is overleden op 16-05-2021 in Bergen op Zoom, 77 jaar oud. Petronella trouwde met **Johannes Cornelis Josephus Matthijssen [Quma0058206]**. Johannes is geboren op 30-12-1941 in Middelburg, zoon van Josephus Cornelis Marinus Matthijssen en Louisa Maria Luijks [Quma0058205]. Johannes is overleden op 20-07-2008 in Bergen op Zoom, 66 jaar oud. Hij is begraven op 25-07-2008 in Bergen op Zoom.

VIII-p Leonardus Petrus Adriana Verbraak [QuMa0018605] is geboren op 16-03-1946 in Bergen op Zoom, zoon van Christianus Cornelis Verbraak [QuMa0018604] (zie VII-bc) en Virginia Maria Wuijts [QuMa0020405]. Leonardus is overleden op 14-01-1994 in Bergen op Zoom, 47 jaar oud. Leonardus trouwde, 24 jaar oud, op 14-10-1970 in Bergen op Zoom met **Maria Cornelia Catharina van Tillo [Quma0042406]**, 22 jaar oud. Maria is geboren op 20-03-1948 in Bergen op Zoom, dochter van Adrianus van Tillo [Quma0067207] en Adriana Geertruida van Loon [Quma0042405]. Maria is overleden op 13-04-2010 in Bergen op Zoom, 62 jaar oud. Zij is begraven op 17-04-2010 in Bergen op Zoom.

VIII-q Adrianus Matthijssen [QuMa0029106] is geboren op 13-10-1945 in Wouw, zoon van Christiaan Matthijssen [QuMa0035004] (zie VII-ca) en Maria Cornelia Snoeijers [QuMa0029105]. Adrianus trouwde, 19 of 20 jaar oud, in 1965 in Wouw met **Jeanne (Jeanne) de Jong [QuMa0002202]**, 16 of 17 jaar oud. Zie VIII-d voor persoonsgegevens van Jeanne.

VIII-r Maria Helena van Eekelen [QuMa0037206] is geboren op 13-10-1936 in Bergen op Zoom, dochter van Petrus van Eekelen [QuMa0037205] (zie VII-eu) en Helena Huismans [QuMa0126607]. Maria trouwde, 20 jaar oud, op 01-05-1957 in Bergen op Zoom met **Franciscus Schuurbiers [Quma0066207]**, 32 jaar oud.

Franciscus is geboren op 02-04-1925 in Woensdrecht, zoon van Dionisius Adrianus Schuurbiers [Quma0085005] en Johanna Dingena Petronella Lijten [Quma0066206].

Kinderen van Maria en Franciscus:

1 Petrus Dionisius Jospeha Schuurbiers, geboren op 10-07-1958 in Bergen op Zoom. Petrus is overleden op 27-04-1966 in Amsterdam, 7 jaar oud.
2 Helena Johanna Denise Schuurbiers [QuMa0037207], geboren op 13-04-1963 in Woensdrecht. Helena is overleden op 24-08-1963 in Bergen op Zoom, 4 maanden oud.

VIII-s Alphonsus van Hooijdonk [QuMa0037206] is geboren op 18-04-1934 in Bergen op Zoom, zoon van Christoffel van Hooijdonk [Quma0042605] en Maria Dymphna van Eekelen [QuMa0037205] (zie VII-ew). Alphonsus is overleden op 25-01-2004 in Steenbergen, 69 jaar oud. Alphonsus trouwde met **Catharina Augustijn [QuMa0036605]**. Catharina is geboren in 1934, dochter van Cornelis Johannes Augustijn [QuMa0036604] en Maria Somers.

Kind van Alphonsus en Catharina:

1 Cees van Hooijdonk [QuMa0036606], geboren in 1959. Cees is overleden op 21-06-2008 in Lepelstraat, 48 of 49 jaar oud. Hij is begraven op 27-06-2008 in Bergen op Zoom.

VIII-t Johannes Cornelis (Jan) Baartmans [QuMa0037206] is geboren op 04-03-1942 in Dinteloord, zoon van Johannes Baartmans [Quma0057806] en Elisabeth (Betsie) van Eekelen [QuMa0037205] (zie VII-ey). Jan trouwde, 22 jaar oud, op 02-10-1964 in Steenbergen met **Petronella (Nelly) Schouteren [QuMa0007803]**, 19 jaar oud. Nelly is geboren op 29-12-1944 in Steenbergen, dochter van Jacobus (Koos) Schouteren [QuMa0007802] en Johanna Maria (Anna) Brouwers [QuMa0029205].
Bijnaam:
Nel Saxon

VIII-u Johannes van den Brand [Quma0088208], zoon van Johannes van den Brand [Quma0088207] en Catharina van Meel [QuMa0037205] (zie VII-fs). Johannes is overleden op 23-10-1968. Johannes trouwde met **Huberdina Francisca Eduarda van Rooij**.

VIII-v Martha Anna Geers [QuMa0033806] is geboren op 26-02-1939 in Steenbergen, dochter van Anna Geers [QuMa0033805] (zie VII-gs). Martha is overleden op 26-07-2010 in Lepelstraat, 71 jaar oud. Zij is begraven op 30-07-2010 in Lepelstraat. Martha trouwde, 21 jaar oud, op 13-08-1960 in Steenbergen met **Gijsbrecht Johannes de Ron [Quma0081407]**, 22 jaar oud. Gijsbrecht is geboren op 30-09-1937 in Steenbergen, zoon van Sebastiaan (Sjaan) de Ron [Quma0081406] en Elisabeth van de Par [Quma0087406].

VIII-w Johanna Petronella Maria van Elzakker [QuMa0034406] is geboren op 11-08-1938 in Bergen op Zoom, dochter van Antonius (Toon) van Elzakker [QuMa0034405] en Catharina Johanna (Toos) de Leeuw [Quma0074406] (zie VII-hh). Johanna is overleden op 16-03-2004 in Roosendaal, 65 jaar oud. Zij is begraven op 20-03-2004 in Roosendaal.
Beroep:
onderwijzeres

Johanna trouwde, 24 jaar oud, op 09-10-1962 in Halsteren met **Theodorus Cornelis Luijks [QuMa0032206]**, 23 jaar oud. Theodorus is geboren op 12-11-1938 in Halsteren, zoon van Johannes Luijks [Quma0086406] en Catharina Petronella de Jong [QuMa0032205]. Theodorus is overleden op 23-06-1997 in Roosendaal, 58 jaar oud. Hij is begraven op 27-06-1997 in Roosendaal.

VIII-x Petronella Adriana Johanna Maria van Elzakker [QuMa0034406] is geboren op 28-10-1939 in Halsteren, dochter van Antonius (Toon) van Elzakker [QuMa0034405] en Catharina Johanna (Toos) de Leeuw [Quma0074406] (zie VII-hh). Petronella trouwde, 24 jaar oud, op 26-05-1964 in Halsteren met **Adrianus Andreas Jacobus Blommerde**, 26 jaar oud, nadat zij op 29-04-1964 in Halsteren in ondertrouw zijn gegaan. Adrianus is geboren op 05-06-1937 in Halsteren, zoon van Mattheus Cornelis Blommerde en Johanna Jacoba Roozen.

VIII-y Cornelia Petronella Maria van Elzakker [QuMa0034406] is geboren op 23-12-1940 in Halsteren, dochter van Antonius (Toon) van Elzakker [QuMa0034405] en Catharina Johanna (Toos) de Leeuw [Quma0074406] (zie VII-hh). Cornelia trouwde, 23 jaar oud, op 13-08-1964 in Goes met **Wilhelmus van Maasdam**, 26 jaar oud. Wilhelmus is geboren op 21-10-1937 in Goes, zoon van Karel van Maasdam en Catharina Smits.

VIII-z Josephus Johannes de Vos [QuMa0523010] is geboren op 28-10-1936 in Ossendrecht, zoon van August Josephus de Vos [QuMa0523009] en Elisabeth Buijsen [Quma0042405] (zie VII-ik). Josephus trouwde, 22 jaar oud, op 05-02-1959 in Woensdrecht met **Maria Cornelia de Crom [QuMa0029105]**, 24 jaar oud. Maria is geboren op 10-12-1934 in Woensdrecht, dochter van Johannes de Crom [QuMa0029104] en Johanna van Overveld [QuMa0032205].

VIII-aa Johannes Baptist Maria Plompen [Quma0042406] is geboren op 15-02-1934 in Hoogerheide, zoon van Adrianus Cornelis Plompen [Quma0042405] (zie VII-is) en Petronella Catharina Pijnen [Quma0061805]. Johannes trouwde, 26 jaar oud, op 07-07-1960 in Hoogerheide met **Angelina Maria Theresia Daalmans [Quma0061806]**, 22 jaar oud. Angelina is geboren op 14-12-1937 in Hoogerheide, dochter van Jacobus Aloysius Daalmans [QuMa0122607] en Mathilda Pijnen [Quma0061805].

VIII-ab Josephus Aloysius Plompen [Quma0042406] is geboren op 24-02-1935 in Hoogerheide, zoon van Adrianus Cornelis Plompen [Quma0042405] (zie VII-is) en Petronella Catharina Pijnen [Quma0061805]. Josephus trouwde, 24 jaar oud, op 28-03-1959 in Hoogerheide met **Dina Francisca Stoffels [QuMa0032206]**, 22 jaar oud. Dina is geboren op 22-08-1936 in Bergen op Zoom, dochter van Adrianus Mattheus Stoffels [QuMa0036806] en Elisabeth Nuijten [QuMa0032205].

VIII-ac Elisabeth Maria Plompen [Quma0042406] is geboren op 23-04-1936 in Hoogerheide, dochter van Adrianus Cornelis Plompen [Quma0042405] (zie VII-is) en Petronella Catharina Pijnen [Quma0061805]. Elisabeth trouwde, 25 jaar oud, op 07-10-1961 in Hoogerheide met **Johannes Jacobus Landa [Quma0069607]**, 25 jaar oud. Johannes is geboren op 06-07-1936 in Bergen op Zoom, zoon van Adrianus Cornelis Landa en Anna Maria Ooms [Quma0069606].

VIII-ad Petrus Ida Plompen [Quma0042406] is geboren op 01-06-1941 in Hoogerheide, zoon van Adrianus Cornelis Plompen [Quma0042405] (zie VII-is) en Petronella Catharina Pijnen [Quma0061805]. Petrus trouwde, 22 jaar oud, op 23-04-1964 in Huijbergen met **Petronella Jacoba Maria Daalmans [Quma0061806]**, 21 jaar oud. Petronella is geboren op 25-04-1942 in Hoogerheide, dochter van Jacobus Aloysius Daalmans

[QuMa0122607] en Mathilda Pijnen [Quma0061805]. Petronella is overleden op 07-01-2004 in Maastricht, 61 jaar oud. Zij is begraven op 12-01-2004 in Geleen.

VIII-ae Baptistus Josephus Soffers [Quma0042406] is geboren op 06-09-1932 in Woensdrecht, zoon van Ludovicus Antonius Soffers [Quma0078206] en Elisabeth Adriana Plompen [Quma0042405] (zie VII-it). Baptistus is overleden op 15-07-1983 in Bergen op Zoom Lievensberg ziekenhuis, 50 jaar oud. Hij is begraven op 20-07-1983 in Hoogerheide. Baptistus trouwde, 27 jaar oud, op 07-10-1959 in Woensdrecht met **Maria Josepha Hendrickx [QuMa0495212]**, 21 jaar oud. Maria is geboren op 08-05-1938 in Woensdrecht, dochter van Adrianus Hendrickx en Cornelia Ludovica van den Bergh [QuMa0495211].

VIII-af Antonetta Plompen [Quma0042406] is geboren op 04-03-1940 in Ossendrecht, dochter van Jacobus Johannes Plompen [Quma0042405] (zie VII-iu) en Ida van Oosterbos [QuMa0299407]. Antonetta is overleden op 14-11-1984 in Putte, 44 jaar oud. Zij is begraven op 17-11-1984 in Putte. Antonetta trouwde, 22 jaar oud, op 08-09-1962 in Woensdrecht met **Ludovicus Rosalia Janssens**, 24 of 25 jaar oud. Ludovicus is geboren in 1937.

VIII-ag Maria Aloijsia (Marie) Nieuwlaat [QuMa0020805] is geboren op 17-01-1934 in Woensdrecht, dochter van Adrianus Alphonsus Nieuwlaat [Quma0074406] (zie VII-iv) en Catharina Goossens [QuMa0020804]. Marie is overleden op 11-05-2013 in Ossendrecht, 79 jaar oud. Zij is gecremeerd op 16-05-2013 in Bergen op Zoom Crematorium. Marie trouwde, 19 jaar oud, op 05-08-1953 in Woensdrecht met **Josephus (Jef) Clarijs [QuMa0290608]**, 23 jaar oud. Jef is geboren op 20-08-1929 in Roosteren, zoon van Johannes Baptist Clarijs [QuMa0290607] en Celestina Slooven. Jef is overleden op 02-06-2014 in Ossendrecht, 84 jaar oud. Hij is gecremeerd op 06-06-2014 in Bergen op Zoom Crematorium.

Beroep:
kraanmachinist

VIII-ah Antonetta Catharina Nieuwlaat [QuMa0020805] is geboren op 25-01-1937 in Woensdrecht, dochter van Adrianus Alphonsus Nieuwlaat [Quma0074406] (zie VII-iv) en Catharina Goossens [QuMa0020804]. Antonetta trouwde, 20 jaar oud, op 27-05-1957 in Woensdrecht [bron: akte 17] met **Arthur Johannes Dekkers [Quma0079806]**, 21 jaar oud. De scheiding werd uitgesproken op 29-08-1969 in Woensdrecht [bron: akte 35]. Arthur is geboren op 09-01-1936 in Ossendrecht, zoon van Theophile Dekkers [Quma0079805] en Maria Dijmphena Irma van Loon [Quma0079805].

48 QuMa0000200002

49 QuMa0000300002

IX Robbie Kuipers [QuMa0000200] (afb. 48) is geboren op 17-08-1980 in Halsteren [bron: Geboortekaartje], zoon van Christoffel Josephus Maria (Chris) Kuipers [QuMa0000400] en Geertruda Petronella Maria (Gerda) van der Wegen [QuMa0000500] (zie VIII-b). Van de geboorte is aangifte gedaan op 18-08-1980 [bron: Trouwboekje]. Bij

de geboorteaangifte van Robbie was getuige Joannes (Jan) Schoute (1921-2005) aanwezig. Hij is gedoopt op 02-11-1980 in Halsteren Sint Quirinuskerk [bron: Quirinuskerk].

Beroepen:

	makelaar-taxateur
vanaf 01-01-2018	makelaar-taxateur (Mede-eigenaar van Buuron & Kuipers Makelaars Taxateurs gevestigd te Steenbergen)

Robbie trouwde, 27 jaar oud, op 05-07-2008 in Steenbergen met **Marieke Anna Frederike Dorothea (Marieke) Maas [QuMa0000300]** (afb. 49), 26 jaar oud, nadat zij op 06-07-2007 in Steenbergen in ondertrouw zijn gegaan. Het kerkelijk huwelijk vond plaats op 05-07-2008 in Huijbergen. Marieke is geboren op 04-02-1982 in Roosendaal & Nispen, dochter van Petrus Johannes Josephus (Piet) Maas [QuMa0000600] en Hermine Petronella (Piem) Hellemons [QuMa0000700].

Beroepen:

	preferred banker
vanaf 01-01-2018	makelaar-taxateur (Mede-eigenaar van Buuron & Kuipers Makelaars Taxateurs gevestigd te Steenbergen)

Kinderen van Robbie en Marieke:

1 Quinn (Quinn) Kuipers [Quma0000100], geboren op 30-05-2011 in Bergen op Zoom Lievensberg ziekenhuis [bron: Geboortekaartje]. Van de geboorte is aangifte gedaan op 31-05-2011 [bron: Bergen op Zoom akte]. Bij de geboorteaangifte van Quinn was getuige Chris Kuipers (geb. 1953) [zie VIII-b] [grootvader vaderszijde] aanwezig. Hij is gedoopt op 27-11-2011 in Steenbergen Gummaruskerk [bron: Lourdeskapel van de St. Gummaruskerk om 12:00 uur]. Bij de doop van Quinn was getuige Stefan Kuipers (geb. 1983) [zie VIII-b,2] [oom vaderszijde] aanwezig.

50 QuMa0000100009

2 Luna (Luna) Kuipers [Quma0000100] (afb. 50), geboren op 21-02-2013 in Rotterdam Sophia Ziekenhuis. Luna is overleden op 21-02-2013 in Rotterdam Sophia Ziekenhuis, geen dag oud.

3 Matz (Matz) Kuipers [Quma0000100], geboren op 02-06-2014 in Rotterdam Sophia Ziekenhuis. Hij is gedoopt op 28-12-2014 in Steenbergen. Bij de doop van Matz was getuige Niels Kuipers (geb. 1988) [zie VIII-b,3] [oom vaderszijde] aanwezig.

Index (4176 personen)

Aa, Maria Johanna van der (†21-07-1960) [Schoonmoeder van VII-fk] VII-fk
Aalst, Maria Petronella van [Schoonmoeder van VII-ai] VII-ai
Aarden, Adriana Susanna Catharina van (*18-01-1880) [Partner van V-dh] V-dh; VI-kw; VI-kx; VI-ky; VI-kz; VI-la; VI-lb; VI-lc
Aarden, Elisabeth (*14-12-1804, †26-05-1881) [Schoonmoeder van IV-ac] IV-ac
Aarden, Jacky (*17-04-1963, †10-02-1975) [Zoon van VII-cw] **VII-cw,1**

Aarden, Jacobus (*09-08-1853, †04-01-1936) [Schoonvader van VI-dx] VI-dx
Aarden, Jacobus A. (*1928) [Partner van VII-cw] VII-cw
Aarden, Johannes (Jan) van (*07-05-1849, †27-12-1907) [Schoonvader van V-dh] V-dh
Aarden, Lucia Cornelia (*20-06-1895) [Partner van VI-dx] VI-dx
Aarssen, Helena van der (*30-07-1912) [Partner van VII-f] VII-f
Aarssen, Petrus van der [Schoonvader van VII-f] VII-f
Aarts, Adriaan Stephaan (*20-12-1883, †08-09-1964) [Schoonvader van VI-hg] VI-hg
Aarts, Adrianus Cornelis (*21-01-1911, †07-03-1979) [Partner van VI-hg] VI-hg; VII-hb
Aarts, Adrianus Stephanus Cornelis (*26-08-1935) [Nummer VII-hb] **VII-hb**
Aarts, Antonius Martinus Maria (*1942, †05-12-1943) [Zoon van VI-hg] **VI-hg,3**
Aarts, Cornelius Adrianus Maria (*07-05-1946, †26-07-1946) [Zoon van VI-hg] **VI-hg,4**
Aarts, Doodgeboren Dochter (levenloos *05-09-1947) [Dochter van VI-hg] **VI-hg,5**
Aarts, Maria Adriana Cornelia (*21-12-1936) [Dochter van VI-hg] **VI-hg,2**
Achtmaal, Cornelia Rommen van (~28-04-1784, †01-11-1873) [Partner van II-e] II-e; III-q; III-r; III-s
Ackeren, Anna Maria Catharina Dijmphna van (*18-10-1884, †29-12-1943) [Schoonmoeder van VI-lx] VI-lx
Adriaanse, Cornelis [Schoonvader van V-j] V-j
Adriaanse, Wilhelmina (*1858) [Partner van V-j] V-j
Adriaansen, Adrianus (*06-10-1865, †20-11-1949) [Schoonvader van VI-ao] [Schoonvader van VI-ek] VI-ao; VI-ek
Adriaansen, Adrianus Johannes (*31-05-1937, †07-11-1943) [Zoon van VI-ek] **VI-ek,1**
Adriaansen, Agnes Adriana (*22-07-1892, †01-11-1971) [Schoonmoeder van VII-bf] VII-bf
Adriaansen, Cornelia Johanna Adriana Maria (*10-07-1905, †11-03-1986) [Partner van VI-ao] VI-ao
Adriaansen, Elisabeth Maria (*24-06-1877) [Schoonmoeder van VII-br] VII-br
Adriaansen, Jacoba Elisabeth (*06-10-1931, †09-08-2003) [Partner van VII-gm] VII-gm
Adriaansen, Joanna Maria (Jeannette) (*02-09-1923, †30-05-2011) [Partner van VI-hr] VI-hr; VII-hg
Adriaansen, Johanna Catharina (*18-09-1829, †26-03-1888) [Schoonmoeder van V-ce] V-ce
Adriaansen, Johannes Adrianus (*08-02-1880, †10-11-1941) [Schoonvader van VII-gm] VII-gm
Adriaansen, Leonardus Jacobus (Leendert) (*13-12-1877, †15-11-1932) [Schoonvader van VI-hr] VI-hr
Adriaansen, Petrus Johannes (*06-03-1908, †29-10-1944) [Partner van VI-ek] VI-ek
Adriaanssens, Ida (*30-05-1885, †06-11-1972) [Schoonmoeder van VII-in] VII-in
Aerden, Anna Cornelia (*24-07-1846, †14-12-1920) [Schoonmoeder van VI-n] [Schoonmoeder van VI-dm] VI-n; VI-dm
Aernouts, Johannes Baptist (*11-08-1837) [Partner van IV-n] IV-n
Aernouts, Petrus Franciscus (~20-03-1799, †03-07-1877) [Schoonvader van IV-n] IV-n
Aert, Elisabeth van (*01-12-1858, †19-12-1928) [Schoonmoeder van VI-lz] VI-lz
Aertssen, Johannes Baptista Evaristus (*16-06-1908, †17-02-1990) [Schoonvader van VII-hr] VII-hr
Aertssen, Petronella Alphonsa (Nelly) (*09-05-1935, †08-02-2023) [Partner van VII-hr] VII-hr
Agtmaal, Johanna Catharina van (*25-01-1860) [Partner van V-aq] V-aq; VI-dk; VI-dl; VI-dm; VI-dn
Agtmaal, Johanna Francisca van (*1931, †10-02-1996) [Partner van VII-fy] VII-fy
Agtmaal, Petrus Johannes van (*09-05-1829, †23-09-1897) [Schoonvader van V-aq] V-aq
Agtmaal, Rumoldus van (~27-05-1750, †17-03-1817) [Schoonvader van II-e] II-e

Aken, Antonie Johannes van (*03-12-1890) [Schoonvader van VII-n] VII-n
Aken, Gerrit van (*1798) [Getuige bij geboorteaangifte van V-a] V-a
Aken, Leonardus van (*09-09-1921, †22-09-1989) [Partner van VII-n] VII-n
Akker, Theodora Elisabeth van den (*16-09-1895) [Partner van VI-dr] VI-dr; VII-ff
Akkeren, Adriana Cornelia van (*20-06-1908, †16-03-1989) [Partner van VI-dc] VI-dc; VII-du; VII-dv; VII-dw; VII-dx; VII-dy; VII-dz
Akkeren, Christiaan Cornelis van (*04-11-1876, †01-02-1953) [Schoonvader van VI-dc] VI-dc
Akkermans, Adrianus (*01-06-1871, †13-05-1943) [Schoonvader van VII-fp] [Schoonvader van VII-fq] VII-fp; VII-fq
Akkermans, Catharina (*11-03-1918, †08-05-2008) [Partner van VII-fq] VII-fq
Akkermans, Cornelis (*23-02-1877, †24-02-1877) [Zoon van IV-aa] **IV-aa,1**
Akkermans, Cornelis Antonius (*01-02-1903) [Partner van VII-aj] VII-aj
Akkermans, Cornelis Marinus (*09-07-1877, †09-11-1964) [Schoonvader van VII-aj] VII-aj
Akkermans, Johanna (*17-01-1879, †17-07-1928) [Schoonmoeder van VII-cd] VII-cd
Akkermans, Johannes (*30-07-1913, †06-11-1992) [Partner van VII-fp] VII-fp
Akkermans, Marinus (*23-02-1877, †28-02-1877) [Zoon van IV-aa] **IV-aa,2**
Akkermans, Marinus Pauwels (~17-10-1800) [Schoonvader van IV-aa] IV-aa
Akkermans, Paulus (*26-02-1845, †19-01-1904) [Partner van IV-aa] IV-aa
Ansems, Adriana (*04-04-1848, †15-11-1891) [Nummer IV-an] **IV-an**
Ansems, Adrianus Antonius (*04-09-1907) [Zoon van V-du] **V-du,9**
Ansems, Antonius (*1809, †28-03-1855) [Partner van III-p] III-p; IV-am; IV-an
Ansems, Antonius (*26-08-1844, †23-09-1844) [Zoon van III-p] **III-p,2**
Ansems, Antonius (*07-03-1847, †03-07-1847) [Zoon van III-p] **III-p,4**
Ansems, Antonius (*23-05-1849, †17-01-1851) [Zoon van III-p] **III-p,6**
Ansems, Antonius (*08-08-1851) [Zoon van III-p] **III-p,7**
Ansems, Antonius Antonissen (*1771, †11-06-1833) [Schoonvader van III-p] III-p
Ansems, Antonius Franciscus (*17-02-1872) [Nummer V-du] **V-du**; VI-lz; VI-ma; VI-mb
Ansems, Catharina Elizabeth (*16-03-1878, †25-03-1879) [Dochter van IV-am] **IV-am,5**
Ansems, Catharina Joanna Antonetta (Trienet) (*27-12-1900, †08-01-1974) [Nummer VI-ma] **VI-ma**
Ansems, Cornelis Johannes (*13-07-1876, †27-10-1876) [Zoon van IV-am] **IV-am,4**
Ansems, Cornelis Philippus (*15-08-1879) [Nummer V-dw] **V-dw**
Ansems, Elisa Augustina (*02-02-1910) [Dochter van V-du] **V-du,11**
Ansems, Elisa Louisa (*20-05-1914) [Dochter van V-du] **V-du,13**
Ansems, Franciscus Wilhelmus Antonius (*10-06-1904) [Zoon van V-dv] **V-dv,2**
Ansems, Gustaaf Aloisius (*11-02-1920) [Zoon van V-du] **V-du,15**
Ansems, Henricus Martinus Antonius (*02-03-1913) [Zoon van V-du] **V-du,12**
Ansems, Jacobus Hubertus Bernardinus (*27-09-1902) [Zoon van V-dv] **V-dv,1**
Ansems, Joanna Hendrika (*15-07-1904, †06-03-1933) [Dochter van V-du] **V-du,7**
Ansems, Johanna Cornelia (*14-09-1845, †22-10-1845) [Dochter van III-p] **III-p,3**
Ansems, Johanna Cornelia (*17-12-1852, †12-05-1853) [Dochter van III-p] **III-p,8**
Ansems, Josephus Antonius (*18-04-1906) [Zoon van V-du] **V-du,8**
Ansems, Maria Antoinetta (*21-05-1903) [Nummer VI-mb] **VI-mb**
Ansems, Martina Josephina (*29-01-1909) [Dochter van V-du] **V-du,10**
Ansems, Martinus Antonius Nicolaas (*1898, †02-02-1909) [Zoon van V-du] **V-du,2**
Ansems, Martinus Jacobus (*30-01-1916) [Zoon van V-du] **V-du,14**
Ansems, Nicolaas Antonius (*04-06-1843, †08-04-1881) [Nummer IV-am] **IV-am**; V-du; V-dv; V-dw
Ansems, Nicolaas Antonius (*20-09-1874) [Nummer V-dv] **V-dv**
Ansems, Nicolaas Hubertus Philippus (*26-08-1902) [Zoon van V-dw] **V-dw,1**
Ansems, Nicolaas Josephus Philippus (*19-03-1902) [Zoon van V-du] **V-du,5**

Ansems, Nicolaas Philippus Franciscus (*12-10-1899, †08-08-1900) [Zoon van V-du] **V-du,3**
Ansems, Petrus Antonius (*29-06-1873, †02-06-1874) [Zoon van IV-am] **IV-am,2**
Ansems, Philomina Catharina (*26-05-1897, †24-06-1928) [Nummer VI-lz] **VI-lz**
Aperen, Cornelia van [Schoonmoeder van III-s] III-s
Arion, Anna [Partner van III-j] III-j
As, Henrica Catharina van [Schoonmoeder van VII-ej] VII-ej
As, Petronella van (*21-03-1850, †01-11-1931) [Schoonmoeder van VI-s] VI-s
Asselmans, Johanna Maria [Schoonmoeder van VII-ex] VII-ex
Augustijn, Catharina (*1934) [Partner van VIII-s] VIII-s
Augustijn, Cornelis Johannes (*12-07-1909, †19-10-1977) [Schoonvader van VIII-s] VIII-s
Augustijn, Martinus (*08-10-1798, †22-11-1838) [Schoonvader van IV-k] IV-k
Augustijn, Petronella (*02-07-1826, †03-06-1889) [Partner van IV-k] IV-k; V-y; V-z; V-aa; V-ab; V-ac
Augustijn, Petrus (*20-10-1814, †31-12-1890) [Partner van III-d] III-d
Augustijns, Willemijna (*1789) [Schoonmoeder van III-d] III-d
Baal, Adriana van (*21-12-1884, †07-10-1950) [Schoonmoeder van VII-cg] VII-cg
Baartmans, Johannes (*22-02-1920, †26-04-1970) [Partner van VII-ey] VII-ey; VIII-t
Baartmans, Johannes Cornelis (*22-04-1890, †06-11-1978) [Schoonvader van VII-ey] VII-ey
Baartmans, Johannes Cornelis (Jan) (*04-03-1942) [Nummer VIII-t] **VIII-t**
Baaten, Anna Maria (*16-11-1879, †14-05-1934) [Schoonmoeder van VI-hu] VI-hu
Backer, Adrianus de (*01-10-1879, †10-09-1940) [Schoonvader van VI-cw] [Schoonvader van VI-fg] VI-cw; VI-fg
Backer, Antonius A.P. (Toon) de (*27-12-1931, †29-09-2004) [Nummer VII-df] **VII-df**
Backer, Johanna Adriana de (*29-07-1911, †04-07-1990) [Partner van VI-fg] VI-fg
Backer, Nelly de (*21-04-1934, †07-12-2019) [Nummer VII-dg] **VII-dg**
Backer, Petrus Cornelis de (*09-06-1905, †26-01-1994) [Partner van VI-cw] VI-cw; VII-df; VII-dg
Backx, Joanna (*22-12-1821, †03-07-1864) [Schoonmoeder van V-cg] V-cg
Backx, Kornelis Josephus (*24-09-1861, †18-02-1936) [Getuige bij geboorteaangifte van VII-l] VII-l
Baelemans, Cornelia (*06-12-1889) [Partner van VI-l] VI-l
Bakker, Mathilda (*26-07-1928, †25-08-1995) [Partner van VI-hs] VI-hs
Bakx, Adrianus Petrus (*20-08-1895, †10-11-1951) [Partner van VI-ia] VI-ia; VII-hj; VII-hk; VII-hl
Bakx, Catharina Cornelia (*09-06-1928, †14-01-1976) [Nummer VII-cy] **VII-cy**
Bakx, Cornelis Jacobus (*07-06-1930, †22-09-1999) [Nummer VII-cz] **VII-cz**
Bakx, Elisabeth (*01-01-1885, †18-12-1937) [Schoonmoeder van VI-lw] VI-lw
Bakx, Hendrikus Johannes (*19-11-1926) [Zoon van VI-cp] **VI-cp,2**
Bakx, Henricus (*16-09-1856, †25-04-1895) [Schoonvader van VI-cp] VI-cp
Bakx, Johanna Maria (*07-09-1936) [Nummer VII-hl] **VII-hl**
Bakx, Josephus (*1900) [Partner van VI-ma] VI-ma
Bakx, Maria Johanna (*26-10-1930) [Nummer VII-hj] **VII-hj**
Bakx, Marinus (*04-01-1894, †01-11-1964) [Partner van VI-cp] VI-cp; VII-cy; VII-cz
Bakx, Petrus (*06-10-1836, †11-04-1917) [Schoonvader van VI-ia] VI-ia
Bakx, Petrus Cornelis Johannes (*23-10-1933, †24-10-1933) [Zoon van VI-ia] **VI-ia,2**
Bakx, Petrus Marinus Antonius (*21-12-1934) [Nummer VII-hk] **VII-hk**
Bals, Antonius (Antonie) (*24-02-1860, †28-11-1946) [Schoonvader van VI-cu] VI-cu
Bals, Antonius (*18-08-1927) [Zoon van VI-cu] **VI-cu,1**
Bals, Cornelis (*26-05-1908) [Nummer VI-fa] **VI-fa**
Bals, Johanna (*24-02-1873) [Schoonmoeder van VI-ff] VI-ff

Bals, Petrus (*19-11-1876, †05-10-1919) [Partner van V-be] V-be; VI-ez; VI-fa
Bals, Waltherus (*20-04-1904) [Nummer VI-ez] **VI-ez**
Bals, Wilhelmus Cornelis (*07-06-1899) [Partner van VI-cu] VI-cu
Bals, Wouterus (*13-01-1832, †13-05-1909) [Schoonvader van V-be] V-be
Bartelen, Johanna (~11-07-1797, †25-12-1877) [Schoonmoeder van IV-ak] IV-ak
Bartelen, Johanna Jacobs (~17-02-1801) [Dochter van II-b] **II-b,1**
Bartels, Marijn (~30-01-1803, †27-04-1872) [Nummer III-g] **III-g**
Baselier, Charles Mattheus (*28-09-1891, †18-05-1978) [Schoonvader van VII-bf] VII-bf
Baselier, Martinus Adrianus Cornelis Alphonsus (*21-01-1923) [Partner van VII-bf] VII-bf
Bastiaanse, Adriana Catharina (Jaan) (*30-07-1904, †15-07-1997) [Schoonmoeder van VII-jd] VII-jd
Bastiaanse, Adrianus Maria (*30-07-1936, †17-02-2016) [Partner van VIII-n] VIII-n
Bastiaanse, Anna Maria [Partner van VII-am] VII-am
Bastiaanse, Elisabeth Cornelia (*04-11-1860, †02-05-1927) [Schoonmoeder van VI-y] VI-y
Bastiaanse, Jacobus (*04-09-1898, †02-04-1975) [Schoonvader van VIII-n] VIII-n
Bastiaanse, Johannes Antonius (*06-10-1907, †?-02-1991) [Schoonvader van VII-ck] VII-ck
Bastiaanse, Nicolaas Adrianus Franciscus (*20-12-1935, †24-10-1961) [Partner van VII-ck] VII-ck
Bastiaansen, Ferdinandus (*06-10-1874) [Schoonvader van VI-gy] VI-gy
Bastiaansen, Helena (*09-06-1867) [Schoonmoeder van VI-jc] VI-jc
Bastiaansen, Johanna Franssen (~06-03-1797, †19-06-1874) [Partner van III-a] III-a; IV-a; IV-b; IV-c; IV-d; IV-e; IV-f; IV-g; IV-h; IV-i
Bastiaansen, Louisa (*18-09-1913, []05-06-2001) [Partner van VI-gy] VI-gy
Bastiaenssen, Franciscus Thomas (~10-04-1763, †04-01-1842) [Schoonvader van III-a] III-a
Baten, Catharina Antonetta (*10-08-1915) [Partner van VII-fc] VII-fc
Baten, Cornelis (*28-03-1886, †26-03-1953) [Schoonvader van VII-fc] VII-fc
Bavel, Cornelis Bernardus Aloysius van [Schoonvader van VII-ej] VII-ej
Bavel, Wilhelmus Henricus van (*03-12-1928, †05-10-1968) [Partner van VII-ej] VII-ej
Becht, Adriana Cornelia (Janeke) (*22-10-1916, †30-04-1998) [Partner van VI-jq] VI-jq
Becht, Adrianus Johannes (*07-06-1881, †12-02-1962) [Schoonvader van VI-jq] VI-jq
Beckx, Johanna (*26-07-1847, †18-07-1924) [Schoonmoeder van VI-iu] VI-iu
Bedaf, Christoffel (*02-08-1872) [Zoon van IV-g] **IV-g,7**
Bedaf, Cornelia (*19-09-1873) [Dochter van IV-g] **IV-g,8**
Bedaf, Cornelia van (*25-04-1899) [Dochter van V-r] **V-r,5**
Bedaf, Cornelis [Schoonvader van IV-g] IV-g
Bedaf, Cornelis (*03-05-1863, †20-02-1865) [Zoon van IV-g] **IV-g,2**
Bedaf, Cornelis (*24-11-1866, †01-04-1937) [Nummer V-q] **V-q**
Bedaf, Cornelis van (*07-09-1895, †22-03-1896) [Zoon van V-r] **V-r,3**
Bedaf, Cornelis van (*30-12-1896) [Zoon van V-r] **V-r,4**
Bedaf, Franciscus (*14-06-1876) [Zoon van IV-g] **IV-g,9**
Bedaf, Geerdina (Dina) van (*29-03-1910, †29-07-1997) [Nummer VI-au] **VI-au**; VII-bu
Bedaf, Helena van (*21-09-1893) [Dochter van V-r] **V-r,2**
Bedaf, Johanna (*23-05-1864) [Dochter van IV-g] **IV-g,3**
Bedaf, Johannes (*1835) [Partner van IV-g] IV-g; V-q; V-r
Bedaf, Johannes van (*14-01-1892) [Nummer VI-at] **VI-at**
Bedaf, Josephina Cornelia van (*18-07-1904) [Dochter van V-r] **V-r,7**
Bedaf, Marinus (*27-12-1870, †26-05-1942) [Zoon van IV-g] **IV-g,6**
Bedaf, Marinus van (*04-06-1901) [Zoon van V-r] **V-r,6**
Bedaf, Petrus van (*17-09-1869, †11-11-1942) [Nummer V-r] **V-r**; VI-at; VI-au
Beek, Anna van (*1819, †15-08-1881) [Schoonmoeder van V-ck] V-ck

Beens, Hubertus [Partner van VII-i] VII-i
Beer, Adrianus de (*21-04-1897) [Schoonvader van VII-ii] VII-ii
Beer, Johanna Elisabeth de (*22-06-1922, †05-04-2014) [Partner van VII-ii] VII-ii
Beerentsen, Aleida (*1866, †16-06-1912) [Partner van V-at] V-at
Beerentsen, Elbert [Schoonvader van V-at] V-at
Beers, Adriana van (*13-02-1872) [Partner van V-q] V-q
Beers, Andries van (*25-04-1888) [Schoonvader van VI-hy] VI-hy
Beers, Gerdina van (*14-09-1868, †31-03-1934) [Partner van V-r] V-r; VI-at; VI-au
Beers, Johannes van (*08-08-1841) [Schoonvader van V-r] [Schoonvader van V-q] V-q; V-r
Beers, Lambertus Johannes (Bart) van (*08-03-1917, †19-07-2006) [Partner van VI-hy] VI-hy
Beers, Maria Johanna van (*31-03-1944, †13-04-1944) [Dochter van VI-hy] **VI-hy,1**
Beers, Paulina Maria van (*31-03-1944, †14-04-1944) [Dochter van VI-hy] **VI-hy,2**
Beijaarts, Johanna Catharina (*20-10-1867, †15-02-1947) [Partner van V-ce] V-ce; VI-hz; VI-ia; VI-ib; VI-ic; VI-id; VI-ie; VI-if
Beijaarts, Josephus Cornelius (*04-04-1830, †20-11-1905) [Schoonvader van V-ce] V-ce
Beks, Anna Cornelia (*21-05-1864, †19-09-1947) [Schoonmoeder van VI-m] VI-m
Beks, Jacobus (*18-05-1838, †18-03-1908) [Schoonvader van V-ad] V-ad
Beks, Petronilla (*17-08-1867, †17-03-1889) [Partner van V-ad] V-ad; VI-cb
Belde, Petronella (*01-10-1895) [Schoonmoeder van VII-im] VII-im
Benpt, Dimphna van den [Schoonmoeder van VI-ja] VI-ja
Berckom, Cornelis van (~23-09-1734) [Schoonvader van II-a] II-a
Berg, Catharina Dijmphina van den (*15-07-1907, †08-05-1986) [Schoonmoeder van VII-iq] VII-iq
Berg, Cornelia van den (*12-08-1868, †29-12-1952) [Partner van V-m] V-m; VI-an; VI-ao
Berg, Dimphna Adriana van den (*08-10-1907, †17-08-2000) [Partner van VI-ff] VI-ff
Berg, Maria Catharina van den (*03-07-1874, †17-09-1942) [Schoonmoeder van VI-il] [Schoonmoeder van VI-gh] VI-gh; VI-il
Berg, Paulina van den (*14-04-1832, †10-02-1904) [Schoonmoeder van V-am] V-am
Berg, Petrus Johannes van den (*01-10-1878) [Schoonvader van VI-ff] VI-ff
Bergen, Dingena van (*19-12-1886, †01-06-1953) [Schoonmoeder van VI-ap] VI-ap
Bergen, Geertruida van (*11-02-1849, †26-03-1913) [Schoonmoeder van VI-gq] VI-gq
Bergen, Jacoba van (*01-07-1875, †13-07-1952) [Schoonmoeder van VI-lw] [Schoonmoeder van VI-hp] VI-hp; VI-lw
Bergen, Jacoba van (*14-02-1907) [Schoonmoeder van VII-ck] VII-ck
Bergen, Johanna Dorothea van (*07-08-1921, †12-06-1979) [Schoonmoeder van VII-eh] VII-eh
Bergh, Adriana Petronella van den (*15-01-1897) [Nummer VI-ep] **VI-ep**; VII-fp; VII-fq
Bergh, Adrianus van den (*26-09-1865, †02-06-1941) [Partner van V-bb] V-bb; VI-eo; VI-ep; VI-eq
Bergh, Adrianus Franciscus van den (*02-10-1926) [Zoon van VI-eq] **VI-eq,1**
Bergh, Adrianus Johannes Franciscus van den (*10-11-1942) [Nummer VII-ir] **VII-ir**
Bergh, Aloijsius Jacobus Johannes van den (*30-07-1872, †02-01-1947) [Schoonvader van VI-ib] VI-ib
Bergh, Aloijsius Johannes Adrianus Cornelis van den (*07-06-1929) [Nummer VII-hm] **VII-hm**
Bergh, Alphonsus Victor van den (*23-01-1888, †11-05-1968) [Schoonvader van VI-fn] VI-fn
Bergh, Anna Catharina van den (*24-10-1835, †14-12-1901) [Schoonmoeder van V-cy] V-cy
Bergh, Cornelia Ludovica van den (*27-02-1910, †25-09-1991) [Schoonmoeder van VIII-ae] VIII-ae

Bergh, Cornelis Ludovicus van den (*03-10-1906, †02-04-1980) [Partner van VI-jl] VI-jl; VII-iq; VII-ir
Bergh, Elisabeth van den (*29-11-1895, †23-11-1964) [Nummer VI-eo] **VI-eo**
Bergh, Franciscus Gerardus van den (*27-05-1902) [Nummer VI-eq] **VI-eq**
Bergh, Gerardus van den (*02-08-1835) [Schoonvader van V-bb] V-bb
Bergh, Johanna Cornelia van den (*15-08-1922, †09-02-1999) [Partner van VI-fn] VI-fn
Bergh, Johanna Cornelia Petronella van den (*09-02-1935) [Nummer VII-ho] **VII-ho**
Bergh, Johannes Adrianus Antonius van den (*11-02-1903, †01-02-1953) [Partner van VI-ib] VI-ib; VII-hm; VII-hn; VII-ho
Bergh, Josephus van den (*10-05-1878, †03-10-1955) [Schoonvader van VI-jl] VI-jl
Bergh, Josephus Cornelius Maria van den (*24-01-1937) [Nummer VII-iq] **VII-iq**
Bergh, Maria van den [Schoonmoeder van III-d] III-d
Bergh, Maria van den (*12-06-1898, †20-09-1898) [Dochter van V-bb] **V-bb,3**
Bergh, Maria Dimphna Cornelia van den (*14-03-1931) [Dochter van VI-eq] **VI-eq,2**
Bergh, Maria Petronella Johanna van den (*21-04-1970, †25-03-2006) [Dochter van VII-ir] **VII-ir,1**
Bergh, Maria Philomena van den (*27-08-1889, †27-04-1969) [Schoonmoeder van VI-fn] VI-fn
Bergh, Petronella van den (*28-06-1900, †13-09-1902) [Dochter van V-bb] **V-bb,4**
Bergh, Petronella Johanna van den (*27-10-1930) [Nummer VII-hn] **VII-hn**
Bergh, Pieter van den (*05-10-1829, †25-05-1912) [Schoonvader van V-m] V-m
Berghege, Gerard (*18-01-1928, †16-12-1999) [Partner van VIII-a] VIII-a
Berkom, Antonia van (~05-02-1768, †27-01-1850) [Partner van II-a] II-a; III-a; III-b; III-c; III-d; III-e; III-f
Bertelen, Jacobus (*1742, †27-05-1806) [Partner van II-b] II-b; III-g; III-h
Bertelen, Joanna (*13-05-1805, †07-01-1880) [Nummer III-h] **III-h**
Besters, Adrianus (*13-09-1807) [Schoonvader van IV-s] IV-s
Besters, Adrianus (*01-05-1900, †16-10-1980) [Schoonvader van VII-fx] VII-fx
Besters, Anna Maria (*18-03-1838, †28-04-1932) [Partner van IV-s] IV-s; V-au; V-av; V-aw; V-ax
Besters, Johanna (*31-05-1933) [Partner van VII-fx] VII-fx
Bierbooms, Adriana (*11-11-1880, †12-03-1953) [Schoonmoeder van VI-ge] VI-ge
Biersteekers, Hendrik (~03-07-1799, †26-01-1871) [Schoonvader van IV-ac] IV-ac
Bierstekers, Adrianus (*24-09-1831, †04-08-1875) [Partner van IV-ac] IV-ac; V-cj; V-ck; V-cl; V-cm
Bierstekers, Adrianus (*12-03-1891) [Zoon van V-cl] **V-cl,1**
Bierstekers, Anna (*21-10-1861) [Nummer V-ck] **V-ck**
Bierstekers, Anna Dimphna (*08-07-1893, †23-12-1893) [Dochter van V-cl] **V-cl,2**
Bierstekers, Catharina (*25-02-1863, †04-03-1863) [Dochter van IV-ac] **IV-ac,3**
Bierstekers, Cornelia (*12-05-1858, †29-01-1936) [Nummer V-cj] **V-cj**; VI-in; VI-io; VI-ip; VI-iq; VI-ir
Bierstekers, Doodgeboren Zoon (levenloos *23-04-1868) [Zoon van IV-ac] **IV-ac,5**
Bierstekers, Elisabeth (*27-07-1870, †05-01-1937) [Nummer V-cm] **V-cm**; VI-is; VI-it; VI-iu; VI-iv; VI-iw; VI-ix; VI-iy; VI-iz; VI-ja; VI-jb
Bierstekers, Franciscus (*15-06-1895) [Zoon van V-cl] **V-cl,3**
Bierstekers, Johannes (*15-11-1864) [Nummer V-cl] **V-cl**
Bierstekers, Petrus (*04-07-1896) [Zoon van V-cl] **V-cl,4**
Biesen, Adrianus Josephus (*31-10-1917, †13-12-1917) [Zoon van VI-cj] **VI-cj,1**
Biesen, Josef [Schoonvader van VI-cj] VI-cj
Biesen, Victor Isidoor (*1893) [Partner van VI-cj] VI-cj
Biezen, Wilhelmus Antonius Johannes [Partner van V-ak] V-ak
Bilok, Maria (*05-10-1890, †11-11-1968) [Schoonmoeder van VI-ca] VI-ca
Blaaij, Elizabeth de (*16-03-1857, †14-03-1899) [Schoonmoeder van VI-fy] VI-fy

Blaaij, Gerardus de (*07-10-1850, †16-06-1946) [Schoonvader van VI-fy] VI-fy
Blaaij, Gerardus Leonardus Marie de (*14-10-1925, †11-10-1999) [Zoon van VI-fy] **VI-fy,1**
Blaaij, Joanna de (*01-01-1854, †16-06-1926) [Partner van V-c] V-c; VI-n; VI-o; VI-p; VI-q; VI-r
Blaaij, Marijn de (*28-09-1815, †13-08-1889) [Schoonvader van V-c] V-c
Blaaij, Petrus Marinus de (*06-11-1883) [Partner van VI-fy] VI-fy
Blankers, Johanna [Schoonmoeder van V-j] V-j
Blok, Cornelis (*22-08-1884, †30-12-1967) [Partner van VI-ch] VI-ch
Blom, Anna Maria (*14-04-1911) [Dochter van VI-dp] **VI-dp,1**
Blom, Antonetta Wilhelmina Johanna (*24-07-1924) [Dochter van VI-dp] **VI-dp,7**
Blom, Antonius [Schoonvader van VI-dp] VI-dp
Blom, Antonius Wilhelmus (*23-06-1912) [Zoon van VI-dp] **VI-dp,2**
Blom, Bertha Adriana (*18-07-1918, †10-04-1920) [Dochter van VI-dp] **VI-dp,5**
Blom, Johannes Arnoldus (*06-07-1882) [Partner van VI-dp] VI-dp; VII-fe
Blom, Maria Antonetta (*28-10-1913, †30-03-1915) [Dochter van VI-dp] **VI-dp,3**
Blom, Maria Dimphna (*03-09-1921) [Dochter van VI-dp] **VI-dp,6**
Blom, Wilhelmus Nicolaas (*25-11-1916, †09-08-1986) [Nummer VII-fe] **VII-fe**
Blommerde, Adrianus Andreas Jacobus (*05-06-1937) [Partner van VIII-x] VIII-x
Blommerde, Mattheus Cornelis (*21-06-1901, †28-01-1966) [Schoonvader van VIII-x] VIII-x
Boden, Johannes (*15-09-1865, †18-05-1940) [Schoonvader van VI-af] VI-af
Boden, Maria Berdina (*04-05-1902, †01-03-1975) [Partner van VI-af] VI-af; VII-bn; VII-bo; VII-bp
Boden, Petronella Anna Catharina (*11-02-1892, †19-05-1971) [Schoonmoeder van VII-bb] VII-bb
Boeck, Adriana Cornelia de (*26-08-1875, †16-08-1933) [Schoonmoeder van VI-ie] VI-ie
Boeren, Cornelia (~31-03-1745, †03-05-1799) [Partner van I] I; II-a; II-b; II-c; II-d; II-e
Boeren, Cornelis Janssen (~24-11-1718, []31-07-1762) [Schoonvader van I] I
Boerkamp, Maria (*29-04-1855, †08-11-1921) [Schoonmoeder van VI-ia] VI-ia
Bogers, Adriana Elisabeth (*11-05-1865) [Schoonmoeder van VI-ka] VI-ka
Bogers, Adriana Joanna (*31-08-1901, †19-08-1968) [Partner van VI-hc] VI-hc; VII-gx; VII-gy
Bogers, Adrianus (*19-06-1874, †07-10-1949) [Schoonvader van VI-hc] [Schoonvader van VI-dg] [Schoonvader van VI-df] VI-df; VI-dg; VI-hc
Bogers, Anna Helena (*17-10-1907, †19-01-1998) [Partner van VI-dg] VI-dg; VII-en; VII-eo
Bogers, Anna Maria Jacoba (*04-01-1967, †29-01-2016) [Dochter van VII-gk] **VII-gk,1**
Bogers, Cornelia Adriana (*10-06-1910) [Partner van VI-lb] VI-lb
Bogers, Cornelis (*11-10-1877, †23-12-1947) [Schoonvader van VI-ef] VI-ef
Bogers, Elisabeth (*04-11-1913) [Partner van VI-ef] VI-ef
Bogers, Frans Pieter (*07-10-1844, †31-08-1932) [Getuige bij geboorteaangifte van VII-l] [Getuige bij geboorteaangifte van VII-m] VII-l; VII-m
Bogers, Hendrik (*29-09-1876, †05-01-1940) [Schoonvader van VI-lb] VI-lb
Bogers, Jacoba Dimphna (*24-11-1910, †21-05-1985) [Partner van VI-df] VI-df; VII-ej; VII-ek; VII-el; VII-em
Bogers, Jacobus Adrianus Leonardus (Ko) (*02-01-1911, †03-08-1975) [Schoonvader van VII-gk] VII-gk
Bogers, Johanna Catharina (*07-10-1859, †02-04-1951) [Schoonmoeder van VI-jf] VI-jf
Bogers, Johanna Louisa (*27-08-1866, †08-10-1950) [Partner van V-cu] V-cu; VI-kd
Bogers, Leonardus Adrianus Cornelis (Leo) (*22-02-1939, †09-09-2001) [Partner van VII-gk] VII-gk
Bogers, Lucas (*17-09-1855, †26-09-1932) [Schoonvader van VI-jv] VI-jv

Bogers, Ludovicus Cornelis Jacobus (*01-02-1914) [Partner van VII-r] VII-r
Bogers, Petronella Maria Antonius (Pietje) (*13-06-1905, †24-01-1991) [Partner van V-ch] V-ch
Bogers, Petrus Egidius (Piet) (*04-02-1871, †27-01-1947) [Schoonvader van V-ch] V-ch
Bogers, Petrus Johannes (*28-03-1821, †07-11-1891) [Schoonvader van V-cu] V-cu
Bogers, Susanna (*27-11-1889) [Partner van VI-jv] VI-jv
Bogers, Wilhelmus (*19-11-1870) [Schoonvader van VII-r] VII-r
Boks, Cornelia Maria (*10-12-1883, †12-10-1965) [Partner van VI-f] VI-f
Boks, Petrus [Schoonvader van VI-f] VI-f
Bolder, Antonetta Catharina (*02-07-1914, †08-07-1914) [Dochter van V-dn] **V-dn,7**
Bolder, Godefrida Maria (*22-01-1918) [Nummer VI-ls] **VI-ls**
Bolder, Maria Cornelia (*10-09-1901) [Nummer VI-lm] **VI-lm**
Bolders, Anna Maria Catharina (*28-07-1903) [Nummer VI-ln] **VI-ln**
Bolders, Joanna Maria (*13-06-1915, †12-10-2007) [Nummer VI-lr] **VI-lr**; VII-jj; VII-jk
Bolders, Johanna Mathilda Antonetta (*10-07-1905, †15-07-1905) [Dochter van V-dn] **V-dn,3**
Bolders, Julia Maria (*18-11-1911, †25-02-1999) [Nummer VI-lq] **VI-lq**; VII-ji
Bolders, Mathilda Johanna (*13-10-1909) [Nummer VI-lp] **VI-lp**
Bolders, Petrus Franciscus (*03-08-1828, †09-02-1893) [Schoonvader van V-dn] V-dn
Bolders, Petrus Franciscus (*19-02-1907, †17-04-1967) [Nummer VI-lo] **VI-lo**
Bolders, Petrus Jacobus (*16-04-1876, †13-04-1932) [Partner van V-dn] V-dn; VI-lm; VI-ln; VI-lo; VI-lp; VI-lq; VI-lr; VI-ls
Bolders, Rinilda Emma Vincentia (*08-04-1921) [Dochter van V-dn] **V-dn,10**
Bommel, Maria van (*07-06-1889) [Schoonmoeder van VII-ew] VII-ew
Boom, Adriana Johanna van den (*03-06-1903) [Dochter van V-bk] **V-bk,2**
Boom, Adrianus Cornelis van den (*06-06-1875) [Partner van V-bk] V-bk
Boom, Adrianus Johannes Maria van den (*27-01-1912) [Zoon van V-bk] **V-bk,5**
Boom, Anneke van den (*1958, †29-09-2005) [Dochter van VII-hq] **VII-hq,1**
Boom, Anthonij van den (*14-10-1828, †05-02-1871) [Schoonvader van V-aw] V-aw
Boom, Christiaan Johannes (Chris) van den (*17-05-1927) [Partner van VII-hq] VII-hq
Boom, Isabella Louisa van den (*04-08-1869) [Partner van V-aw] V-aw; VI-ed; VI-ee; VI-ef
Boom, Johanna van den (*16-10-1855, †09-06-1943) [Schoonmoeder van VI-ep] VI-ep
Boom, Johannes van den (*31-12-1883) [Schoonvader van VII-hq] VII-hq
Boom, Johannes Marinus van den (*24-07-1906) [Zoon van V-bk] **V-bk,4**
Boom, Johannes Petrus van den (*18-07-1905, †20-08-1905) [Zoon van V-bk] **V-bk,3**
Boom, Maria (Merieke) van den (*07-10-1880, †17-08-1940) [Schoonmoeder van VI-jq] VI-jq
Boom, Petrus van den (*23-02-1838, †19-06-1903) [Schoonvader van V-bk] V-bk
Boom, Petrus Albertus van den (*02-05-1901) [Zoon van V-bk] **V-bk,1**
Boom, Pieternella van den (*01-11-1859) [Schoonmoeder van VI-da] VI-da
Boonman, Anthonia (*03-10-1881, †09-04-1993) [Schoonmoeder van VII-hi] VII-hi
Boonman, Piet [Partner van VIII-j] VIII-j
Boot, Antonia Maria (*12-03-1879, †26-03-1919) [Schoonmoeder van VII-g] VII-g
Bosch, Johanna Adriana Maria van den (*24-02-1924, †23-01-2010) [Partner van VI-bi] VI-bi; VII-by
Bosch, Johannes van den (*02-04-1883) [Schoonvader van VI-bi] VI-bi; VII-l
Bosch, Maria van den [Schoonmoeder van VI-dp] VI-dp
Bosmans, Adriana (*29-06-1873, †30-12-1935) [Schoonmoeder van VII-c] VII-c
Bosmans, Adrianus (*16-10-1902, †20-06-1993) [Schoonvader van VII-q] VII-q
Bosmans, Wilhelmina Maria (Mientje) (*02-09-1933, †13-05-2014) [Partner van VII-q] VII-q
Bosters, Anna Maria (*19-03-1929) [Partner van VII-ea] VII-ea

Bosters, Elizabeth (*24-12-1818, †01-08-1885) [Schoonmoeder van V-a] V-a
Bosters, Hendricus (*01-06-1902, †15-10-1973) [Schoonvader van VII-hc] VII-hc
Bosters, Wilhelmina Maria (Mien) (*24-10-1938) [Partner van VII-hc] VII-hc
Bosters, Wilhelmus Cornelis (*25-08-1896, †30-04-1978) [Schoonvader van VII-ea] VII-ea
Boxstart, Gerhardus Johannes (*09-08-1896, †02-10-1983) VI-aa
Braat, Antonius (*19-04-1882) [Zoon van IV-ak] **IV-ak,7**
Braat, Cornelis (~05-08-1803, †09-11-1884) [Schoonvader van IV-ak] IV-ak
Braat, Cornelis (*06-05-1873) [Zoon van IV-ak] **IV-ak,2**
Braat, Godefridus (*06-07-1883) [Zoon van IV-ak] **IV-ak,8**
Braat, Johanna (*05-12-1884) [Dochter van IV-ak] **IV-ak,9**
Braat, Johanna Catharina (*16-07-1880) [Dochter van IV-ak] **IV-ak,6**
Braat, Johanna Cornelia (*19-03-1877) [Schoonmoeder van VII-b] VII-b
Braat, Johannes (*18-11-1874) [Zoon van IV-ak] **IV-ak,3**
Braat, Maria (*14-11-1875) [Dochter van IV-ak] **IV-ak,4**
Braat, Maria Cornelia (*08-02-1875) [Schoonmoeder van VII-e] VII-e
Braat, Marinus (*18-12-1878) [Zoon van IV-ak] **IV-ak,5**
Braat, Petrus (*12-05-1833, †06-12-1870) [Partner van IV-ak] IV-ak
Braat, Petrus (*26-06-1871) [Zoon van IV-ak] **IV-ak,1**
Brabers, Antonius [Schoonvader van V-t] V-t
Brabers, Dingena (*1871) [Partner van V-t] V-t
Brand, Adriana van den (*14-04-1897, †29-09-1964) [Nummer VI-an] **VI-an**; VII-bt
Brand, Adriana Cornelia Elisabeth van den (*14-04-1933) [Dochter van VI-ao] **VI-ao,1**
Brand, Adrianus Charles van den (*10-10-1935, †18-11-2017) [Zoon van VI-ao] **VI-ao,3**
Brand, Alexander Petrus (Alex) van den (*07-07-1939, †30-03-2023) [Zoon van VI-ao] **VI-ao,4**
Brand, Doodgeboren Dochter van den (levenloos *05-03-1869) [Dochter van IV-e] **IV-e,7**
Brand, Doodgeboren Dochter van den (levenloos *30-12-1906) [Dochter van V-m] **V-m,7**
Brand, Doodgeboren Kind van den (levenloos *26-06-1948) [Kind van VI-ao] **VI-ao,6**
Brand, Elisabeth Anna Adriana van den (*15-02-1945, †19-02-1945) [Dochter van VI-ao] **VI-ao,5**
Brand, Gerardus Jacobus van den (*05-03-1869, †07-03-1869) [Zoon van IV-e] **IV-e,8**
Brand, Gerardus Jacobus van den (*17-04-1870, †23-10-1938) [Nummer V-m] **V-m**; VI-an; VI-ao
Brand, Jacobus van den (~11-07-1762, †24-04-1842) [Schoonvader van IV-e] IV-e
Brand, Jacobus Adrianus van den (*26-04-1934) [Zoon van VI-ao] **VI-ao,2**
Brand, Johannes van den (†23-10-1968) [Nummer VIII-u] **VIII-u**
Brand, Johannes van den (*14-05-1887) [Schoonvader van VII-fs] VII-fs
Brand, Johannes van den (*07-06-1921) [Partner van VII-fs] VII-fs; VIII-u
Brand, Maria van den (*07-03-1895) [Dochter van V-m] **V-m,1**
Brand, Maria Antonetta van den (*17-10-1859) [Schoonmoeder van VI-is] VI-is
Brand, Maria Catharina van den (*03-03-1900, †11-10-1900) [Dochter van V-m] **V-m,4**
Brand, Petrus van den (*07-12-1898, †20-12-1898) [Zoon van V-m] **V-m,3**
Brand, Petrus van den (*20-09-1902, †04-03-1904) [Zoon van V-m] **V-m,5**
Brand, Petrus van den (*21-12-1904) [Nummer VI-ao] **VI-ao**
Brand, Petrus Albertus van den (*16-05-1874, †26-06-1874) [Zoon van IV-e] **IV-e,11**
Brand, Petrus Cornelis van den (*12-10-1872, †08-02-1902) [Zoon van IV-e] **IV-e,10**
Brand, Willem van den (*21-06-1820, †01-12-1900) [Partner van IV-e] IV-e; V-m
Branden, Elisabeth (Elly) van de (*28-08-1934, †16-01-1989) [Partner van VII-af] VII-af
Branden, Marinus Martinus van den (*13-01-1904, †04-08-1979) [Schoonvader van VII-af] VII-af
Brands, Johannes (Jan) (*19-09-1869, †06-12-1928) [Schoonvader van VI-il] [Schoonvader van VI-gh] VI-gh; VI-il

Brands, Johannes (*08-04-1911) [Partner van VI-il] VI-il
Brands, Laurina (*21-05-1916) [Partner van VI-gh] VI-gh
Brands, Lucia (*07-09-1878, †27-03-1942) [Schoonmoeder van VI-hm] VI-hm
Bras, Cornelia Elisabeth Antonia Adriana Maria (*02-05-1955) [Partner van VII-dh] VII-dh
Bras, Jan [Schoonvader van VII-dh] VII-dh
Brattinga, Eelke Johannes (*18-12-1931) [Partner van VII-ek] VII-ek
Brattinga, Sjoerd [Schoonvader van VII-ek] VII-ek
Bree, Franciscus de (*1859) [Schoonvader van VI-y] VI-y
Bree, Johanna Cornelia de (*1891) [Partner van VI-y] VI-y
Bril, Petronella (*27-05-1879, †30-09-1960) [Schoonmoeder van VI-gx] VI-gx
Broek, Anna Cornelia van den [Schoonmoeder van VI-eh] VI-eh
Broek, Helena Maria van den (*11-03-1901, †19-07-1981) [Schoonmoeder van VII-gg] VII-gg
Broek, Maria van den [Schoonmoeder van VII-f] VII-f
Broekhoven, Adrianus Martinus van (*16-01-1895, †18-01-1967) [Schoonvader van VII-bh] VII-bh
Broekhoven, Adrianus Petronella (Harry) van (*11-05-1931, †31-12-2015) [Partner van VII-da] VII-da
Broekhoven, Anna Cornelia van (*15-06-1867, †26-11-1947) [Schoonmoeder van VI-kk] VI-kk
Broekhoven, Arnoldus Cornelis van (*26-10-1926) [Partner van VI-ll] VI-ll
Broekhoven, Elizabet van (*03-06-1889) [Schoonmoeder van VII-ce] VII-ce
Broekhoven, Hendrikus Petrus van (*10-11-1899, †17-07-1979) [Schoonvader van VII-da] VII-da
Broekhoven, Johannes van (*16-05-1929) [Partner van VII-bg] VII-bg
Broekhoven, Johannes Michael Maria van (*16-07-1944, †13-11-2014) [Partner van VII-hf] VII-hf
Broekhoven, Petronella Maria van (*05-02-1932, †05-10-1969) [Partner van VII-bh] VII-bh
Broekhoven, Petrus van (*16-03-1891) [Schoonvader van VII-bg] VII-bg
Broekhoven, Petrus van (*23-07-1891, †12-11-1969) [Schoonvader van VI-ll] VI-ll
Broekhoven, Stephan van (*29-08-1963, †12-09-1963) [Zoon van VII-bg] **VII-bg,1**
Broekhoven, Wilhelmus Adrianus (Willem) van (*19-11-1910, †13-10-1974) [Schoonvader van VII-hf] VII-hf
Broeren, Adriana (*01-06-1894) [Schoonmoeder van VII-fo] VII-fo
Brooijmans, Adriana Cornelia (*14-01-1888, †13-04-1971) [Schoonmoeder van VI-ej] VI-ej
Broos, Adriana Maria (*09-04-1890) [Dochter van V-ae] **V-ae,1**
Broos, Adriana Maria (*06-10-1892) [Nummer VI-cc] **VI-cc**
Broos, Adriana Maria (*03-07-1925, †19-04-2017) [Partner van VII-u] VII-u
Broos, Adrianus (*03-03-1900, †09-11-1902) [Zoon van V-af] **V-af,3**
Broos, Antonius (*05-06-1902) [Zoon van V-af] **V-af,4**
Broos, Catharina (*07-05-1862, †26-06-1950) [Schoonmoeder van V-w] V-w
Broos, Catharina Cornelissen (~19-04-1766, †04-08-1839) [Schoonmoeder van III-a] III-a
Broos, Cornelis (*10-11-1864, †20-01-1938) [Nummer V-ad] **V-ad**; VI-cb; VI-cc
Broos, Dimphna (*16-12-1870, †22-12-1870) [Dochter van IV-l] **IV-l,7**
Broos, Henrica Cornelia (*15-03-1894, †21-07-1894) [Dochter van V-ad] **V-ad,3**
Broos, Henricus (*20-02-1861) [Schoonvader van VI-ag] VI-ag
Broos, Jacobus (~01-03-1806, †30-05-1861) [Schoonvader van IV-l] IV-l
Broos, Jacobus (*23-08-1863) [Zoon van IV-l] **IV-l,3**
Broos, Jacobus (*18-10-1883, †17-06-1957) [Schoonvader van VII-u] VII-u
Broos, Jacobus (*15-03-1889) [Nummer VI-cb] **VI-cb**

Broos, Johanna (Sjoerd) (*07-02-1859, †12-01-1945) [Schoonmoeder van VI-eo] VI-eo
Broos, Johanna (*08-09-1869, †13-03-1871) [Dochter van IV-l] **IV-l,6**
Broos, Joseph (*29-12-1904) [Zoon van V-af] **V-af,5**
Broos, Josephus (*14-09-1836, †13-01-1909) [Partner van IV-l] IV-l; V-ad; V-ae; V-af
Broos, Josephus (*16-12-1870, †30-12-1870) [Zoon van IV-l] **IV-l,8**
Broos, Josephus (*03-07-1896, †10-07-1896) [Zoon van V-af] **V-af,1**
Broos, Maria (*20-08-1866) [Nummer V-ae] **V-ae**
Broos, Maria Henrica Cornelia (*19-09-1895, †03-10-1895) [Dochter van V-ad] **V-ad,4**
Broos, Marinus (*17-02-1895) [Zoon van V-ae] **V-ae,3**
Broos, Martinus (*01-04-1893, †23-09-1894) [Zoon van V-ae] **V-ae,2**
Broos, Mechelina Cornelia (*21-07-1912) [Dochter van VI-cb] **VI-cb,1**
Broos, Rochus (*29-08-1873) [Nummer V-af] **V-af**
Broos, Wilhelmina (*12-07-1897) [Dochter van V-af] **V-af,2**
Broos, Wilhelmina (*06-08-1899) [Partner van VI-ag] VI-ag
Broosus, Cornelia Maria (*12-01-1947, †18-05-1965) [Dochter van VII-ak] **VII-ak,5**
Broosus, Cornelis Adrianus Maria (*27-05-1936) [Zoon van VII-ak] **VII-ak,2**
Broosus, Jacoba Catharina Maria (*02-10-1937) [Nummer VIII-f] **VIII-f**
Broosus, Josephus Martinus Johannes Baptist (*11-02-1914, †17-11-2006) VII-ix
Broosus, Maria Dimphena Jacoba (Marja) (*16-11-1941, †21-09-2021) [Nummer VIII-g] **VIII-g**
Broosus, Martinus (*19-11-1909, †07-08-1998) [Partner van VII-ak] VII-ak; VIII-e; VIII-f; VIII-g
Broosus, Petrus Cornelis (*29-01-1935) [Nummer VIII-e] **VIII-e**
Broosus, Petrus Gerardus (*18-03-1876, †02-02-1934) [Schoonvader van VII-ak] VII-ak
Brouwers, Adriana (*05-01-1916) [Dochter van VI-p] **VI-p,8**
Brouwers, Adrianus (*29-08-1911, †13-09-1971) [Nummer VII-aq] **VII-aq**
Brouwers, Adrianus Cornelis (*26-04-1910) [Zoon van V-av] **V-av,4**
Brouwers, Alberdina (*16-04-1850, †16-02-1935) [Partner van IV-x] IV-x; V-bm; V-bn; V-bo; V-bp; V-bq
Brouwers, Anna Cornelia (*14-06-1873) [Schoonmoeder van VI-en] VI-en
Brouwers, Anna Cornelia (*11-08-1900, †04-09-1900) [Dochter van V-av] **V-av,1**
Brouwers, Anna Maria (*28-07-1901, †03-01-1957) [Nummer VI-eb] **VI-eb**
Brouwers, Antonia Petronella (*1913, †18-06-2001) [Partner van VI-je] VI-je
Brouwers, Antonius (Antoine) (*24-04-1813, †28-09-1888) [Schoonvader van IV-x] IV-x
Brouwers, Antonius (*14-06-1876, †22-02-1954) [Partner van VI-p] VI-p; VII-an; VII-ao; VII-ap; VII-aq; VII-ar; VII-as
Brouwers, Antonius Adrianus Wilhelmus (*13-01-1941, †21-01-1941) [Zoon van VII-ap] **VII-ap,1**
Brouwers, Antonius Jacobus (*23-06-1934) [Zoon van VII-an] **VII-an,5**
Brouwers, Catharina Johanna (Toke) (*02-12-1924, †25-10-2016) [Nummer VIII-h] **VIII-h**
Brouwers, Cornelia (*23-04-1924) [Dochter van VI-p] **VI-p,13**
Brouwers, Cornelia Dijmphna (*05-10-1929) [Dochter van VII-an] **VII-an,3**
Brouwers, Cornelis (*29-10-1868, †17-03-1940) [Partner van V-av] V-av; VI-eb; VI-ec
Brouwers, Cornelis (*19-09-1909, †24-09-1976) [Nummer VII-ap] **VII-ap**
Brouwers, Cornelis Johannes (*06-04-1932) [Zoon van VI-ec] **VI-ec,1**
Brouwers, Elisabeth (*02-09-1920) [Dochter van VI-p] **VI-p,11**
Brouwers, Geertruda (*27-11-1921) [Dochter van VI-p] **VI-p,12**
Brouwers, Helena Wilhelmina (*10-03-1931) [Dochter van VII-an] **VII-an,4**
Brouwers, Hendrika (*23-07-1919) [Dochter van VI-p] **VI-p,10**
Brouwers, Jacoba (*11-05-1917, †16-02-1952) [Nummer VII-as] **VII-as**
Brouwers, Johanna (*01-08-1913) [Nummer VII-ar] **VII-ar**
Brouwers, Johanna Maria (*21-06-1908, †26-09-1959) [Nummer VII-ao] **VII-ao**

Brouwers, Johanna Maria (Anna) (*31-07-1908, †23-07-1972) [Schoonmoeder van VIII-t] VIII-t
Brouwers, Johannes Cornelis (*03-11-1924) [Zoon van VI-eb] **VI-eb,1**
Brouwers, Johannes Petrus (*21-11-1933) [Zoon van VI-ec] **VI-ec,2**
Brouwers, Maria Johanna Adriana (*20-10-1905) [Dochter van VI-p] **VI-p,3**
Brouwers, Marinus (*22-04-1904) [Zoon van VI-p] **VI-p,2**
Brouwers, Petronella Maria Jacoba (Nelly) (*13-06-1938, †16-09-2022) [Nummer VIII-j] **VIII-j**
Brouwers, Petrus Jacobus (*18-10-1837, †23-01-1893) [Schoonvader van V-av] [Schoonvader van VI-p] V-av; VI-p
Brouwers, Petrus Jacobus (*16-08-1902) [Nummer VI-ec] **VI-ec**
Brouwers, Petrus Jacobus (*08-04-1903) [Nummer VII-an] **VII-an**; VIII-h; VIII-i; VIII-j
Brouwers, Wilhelmina Cornelia (*09-10-1928) [Nummer VIII-i] **VIII-i**
Bruglemans, Adrianus Johannes Antonius (*12-09-1893) [Zoon van V-k] **V-k,8**
Bruglemans, Alphonsius Petrus Johannes (*25-02-1857, †14-11-1911) [Partner van V-k] V-k; VI-ak; VI-al; VI-am
Bruglemans, Alphonsus Adrianus Franciscus Maria (*11-12-1891) [Zoon van V-k] **V-k,7**
Bruglemans, Antonia Maria (*10-05-1881) [Nummer VI-ak] **VI-ak**
Bruglemans, Cornelia Francisca Adriana (*11-09-1883) [Nummer VI-al] **VI-al**
Bruglemans, Cornelis Melchior (*26-03-1819, †16-01-1900) [Schoonvader van V-k] V-k
Bruglemans, Johanna Antonia Alphonsa (*17-12-1887) [Dochter van V-k] **V-k,5**
Bruglemans, Johanna Maria Cornelia (*13-04-1882) [Dochter van V-k] **V-k,2**
Bruglemans, Leonarda Johanna Petronella (*17-05-1885) [Nummer VI-am] **VI-am**
Bruglemans, Melchior Cornelis Ludovicus (*26-06-1889) [Zoon van V-k] **V-k,6**
Brugmans, Adriana (*23-02-1860, †30-01-1941) [Schoonmoeder van VI-cy] VI-cy
Brugmans, Dimphena (*27-05-1856, †18-04-1932) [Schoonmoeder van VI-jz] VI-jz
Bruijn, Anna Antonia Catharina de (*05-11-1914) [Partner van VI-hk] VI-hk
Bruijn, Anna Cornelia de (*23-05-1829, †21-03-1901) [Schoonmoeder van IV-f] IV-f
Bruijn, Antonetta de (*20-03-1874, †23-05-1946) [Schoonmoeder van VI-hl] VI-hl
Bruijn, Daniel de (*19-06-1883, †22-07-1938) [Schoonvader van VI-hk] VI-hk
Bruijn, Joanna Catharina de (*16-06-1841, †09-03-1913) [Schoonmoeder van V-db] V-db
Bruijns, Mathias (*03-08-1879, †24-12-1963) [Schoonvader van VI-gi] VI-gi
Bruijns, Mathias Gerardus Petrus (*28-06-1920, †14-12-2009) [Partner van VI-gi] VI-gi
Bruijnzeels, Dimphna (*01-11-1887) [Schoonmoeder van VI-kh] VI-kh
Bruijs, Johanna Cornelia (*18-07-1893, †24-01-1975) [Schoonmoeder van VI-ll] VI-ll
Bruin, Adriana Maria de (*24-11-1944) [Partner van VII-dv] VII-dv
Bruin, Petrus Adrianus de (*20-09-1912, †26-10-1989) [Schoonvader van VII-dy] [Schoonvader van VII-dv] VII-dv; VII-dy
Bruin, Wilhelmus (Wim) de (*17-06-1936) [Partner van VII-dy] VII-dy
Brunold, Franciscus VI-dm
Brusselaars, Catharina (*30-03-1896, †08-09-1951) [Schoonmoeder van VI-bj] VI-bj
Buijck, Adriaan (~11-05-1804, †18-05-1866) [Partner van IV-e] IV-e; V-i; V-j; V-k; V-l
Buijck, Adrianus (*22-08-1857, †04-02-1884) [Nummer V-j] **V-j**
Buijck, Adrianus Antonissen (~24-12-1771, †11-06-1810) [Schoonvader van IV-e] IV-e
Buijck, Anna Cornelia (*26-03-1856, †25-04-1917) [Nummer V-i] **V-i**; VI-aj
Buijck, Gerardus (*02-07-1859, †05-03-1861) [Zoon van IV-e] **IV-e,3**
Buijck, Gerardus Johannes (*15-12-1864) [Zoon van IV-e] **IV-e,6**
Buijck, Petronella (*29-04-1861) [Nummer V-k] **V-k**; VI-ak; VI-al; VI-am
Buijck, Petrus Johannes (*12-04-1863) [Nummer V-l] **V-l**
Buijens, Cornelia (*29-11-1891, †13-10-1985) [Schoonmoeder van VII-cm] VII-cm
Buijk, Cornelia Johanna (*06-11-1932) [Nummer VII-gg] **VII-gg**
Buijk, Gerardus Johannes (*01-01-1910) [Partner van VI-gg] VI-gg; VII-gg; VII-gh

Buijk, Helena (*04-07-1896, †26-09-1976) [Schoonmoeder van VII-fz] VII-fz
Buijk, Hendrikus Johannes (*14-02-1936, †2011) [Nummer VII-gh] **VII-gh**
Buijk, Johanna Adriana (*25-07-1906, †07-04-2000) [Schoonmoeder van VII-gc] VII-gc
Buijk, Johannes (*09-07-1868, †22-05-1946) [Schoonvader van VI-gg] VI-gg
Buijk, Maria Cornelia (*21-02-1903, †15-10-1986) [Schoonmoeder van VII-ho] VII-ho
Buijk, Maria Everdina (*03-11-1892, †09-02-1975) [Partner van VI-ih] VI-ih
Buijks, Maria [Schoonmoeder van VI-s] VI-s
Buijs, Adriana Louisa (*10-03-1864) [Schoonmoeder van VI-er] VI-er
Buijsen, Adrianus (*28-01-1887, †12-02-1972) [Schoonvader van VI-ar] VI-ar
Buijsen, Adrianus Leonardus (*27-03-1897, †20-07-1969) [Partner van VI-bl] VI-bl
Buijsen, Catharina Marinus (*27-04-1914, †05-01-1982) [Dochter van VI-jf] **VI-jf,2**
Buijsen, Cornelis Johannes (*28-10-1927) [Partner van VII-gn] VII-gn
Buijsen, Elisabeth (*21-07-1915) [Nummer VII-ik] **VII-ik**; VIII-z
Buijsen, Franciscus Johannes (*23-05-1890, †22-10-1958) [Schoonvader van VII-gn] VII-gn
Buijsen, Helena Petronella (*13-11-1935) [Dochter van VI-bl] **VI-bl,8**
Buijsen, Jacobus (*09-05-1867, †09-12-1925) [Schoonvader van VII-bs] VII-bs
Buijsen, Jacobus Cornelis (*14-01-1910, †18-09-1979) [Partner van VII-bs] VII-bs
Buijsen, Johanna Alphonsa (*22-02-1926, †12-07-1984) [Dochter van VI-jf] **VI-jf,5**
Buijsen, Johanna Helena (*21-11-1932, †04-01-1934) [Dochter van VI-bl] **VI-bl,6**
Buijsen, Johanna Helena (*13-11-1935) [Dochter van VI-bl] **VI-bl,9**
Buijsen, Johanna Maria (*29-07-1928, †10-04-1929) [Dochter van VI-bl] **VI-bl,4**
Buijsen, Johannes (*17-08-1862, †20-06-1900) [Schoonvader van VI-bl] VI-bl
Buijsen, Johannes Josephus (*28-04-1925) [Zoon van VI-bl] **VI-bl,1**
Buijsen, Josephus Cornelis (*27-07-1929, †30-12-1929) [Zoon van VI-bl] **VI-bl,5**
Buijsen, Josephus Jacobus (*04-08-1927, †25-09-1927) [Zoon van VI-bl] **VI-bl,3**
Buijsen, Maria Johanna (*29-06-1926, †14-11-1927) [Dochter van VI-bl] **VI-bl,2**
Buijsen, Maria Johanna (*04-04-1934) [Dochter van VI-bl] **VI-bl,7**
Buijsen, Maria Johanna (*09-02-1938, †18-02-1989) [Dochter van VII-bs] **VII-bs,1**
Buijsen, Maria Wilhelmina (*21-02-1917, †30-10-1984) [Partner van VI-ar] VI-ar
Buijsen, Petrus (*03-11-1861, †09-07-1913) [Schoonvader van VI-jf] VI-jf
Buijsen, Petrus Franciscus (*02-05-1918) [Nummer VII-il] **VII-il**
Buijsen, Petrus Johannes Paulus (*04-11-1887, †24-03-1970) [Partner van VI-jf] VI-jf; VII-ij; VII-ik; VII-il
Buijsen, Petrus Johannes Paulus (*29-09-1912, †15-02-1991) [Nummer VII-ij] **VII-ij**
Buren, Gerrit Leendert van (*04-08-1890) [Partner van VI-dq] VI-dq
Buren, Jannigje Willempje van (*28-08-1913) [Dochter van VI-dq] **VI-dq,1**
Buren, Philip van [Schoonvader van VI-dq] VI-dq
Buren, Piet van [Partner van VII-x] VII-x
Burgt, Isabella van der [Schoonmoeder van VI-es] VI-es
Burnouf, Adriana (*1805) [Schoonmoeder van IV-ae] IV-ae
Buron, Antonia (*29-06-1888, †04-10-1967) [Schoonmoeder van VII-fc] VII-fc
Buron, Cornelia (*01-09-1892, †05-09-1932) [Partner van VI-l] VI-l; VII-x; VII-y; VII-z
Buron, Franciscus (Frans) (*01-11-1860, †17-03-1934) [Schoonvader van VI-l] VI-l
Bussche, Franciscus van de (*14-07-1861) [Schoonvader van VII-id] VII-id
Bussche, Johannes Baptist van de (*02-08-1887) [Partner van VII-id] VII-id
Buurmans, Jacobus Bernardus (*10-12-1864, †08-10-1937) [Schoonvader van VI-in] VI-in
Buurmans, Johanna (*31-01-1890) [Partner van VI-in] VI-in
Buuron, Dorothea Johanna (Door) (*21-04-1898, †13-02-1955) [Schoonmoeder van VII-ae] VII-ae
Buysen, Elisabeth (*13-07-1869, †15-10-1944) [Schoonmoeder van VI-kc] VI-kc
Caluwé, Carina de (*1946) [Dochter van VI-lr] **VI-lr,2**

Caluwé, Harry de [Nummer VII-jk] **VII-jk**
Caluwé, Hendericus de (*25-05-1871, †24-02-1937) [Schoonvader van VI-lr] VI-lr
Caluwé, José de (*25-11-1942, †29-11-1978) [Nummer VII-jj] **VII-jj**
Caluwé, Juliette de (*20-06-1951, †30-08-2023) [Dochter van VI-lr] **VI-lr,3**
Caluwé, Ludo (Loetje) de (*1953) [Zoon van VI-lr] **VI-lr,4**
Caluwé, Renatus Edmundos (René) de (*14-05-1912, †14-05-1982) [Partner van VI-lr] VI-lr; VII-jj; VII-jk
Campen, Johanna Cornelia van (*06-11-1880, †19-10-1961) [Schoonmoeder van VI-kg] VI-kg
Capelle, Jan van (*1852) [Schoonvader van V-bi] V-bi
Cappelle, Anna Cornelia van (*09-05-1882) [Partner van V-bi] V-bi; VI-fh; VI-fi
Cappelle, Anna Cornelia van (*12-05-1910) [Partner van VII-fa] VII-fa
Cappelle, Henricus Albertus van (*1887) [Schoonvader van VII-fa] VII-fa
Carel, Louisa Johanna [Schoonmoeder van VI-do] VI-do
Celiaert, Maria Josephina (*23-04-1872, †23-08-1940) [Schoonmoeder van VI-lr] VI-lr
Claasen, Catharina (*03-09-1898) [Partner van VI-cd] VI-cd
Claes, Maria Catharina Philomena (*14-12-1882) [Schoonmoeder van VI-kv] VI-kv
Claessen, Cornelia (~20-01-1750, †07-08-1828) [Schoonmoeder van III-k] III-k
Clarijs, Anna (*23-01-1920) [Schoonmoeder van VII-dh] VII-dh
Clarijs, Cornelia (*05-10-1846, †21-11-1907) [Schoonmoeder van V-ai] V-ai
Clarijs, Cornelia Wilhelmina (*12-06-1942) [Partner van VII-ei] VII-ei
Clarijs, Godefridus (*31-01-1898, †07-02-1980) [Schoonvader van VII-ei] VII-ei
Clarijs, Johanna (*19-06-1884, †07-01-1967) [Partner van V-do] V-do; VI-lt; VI-lu; VI-lv
Clarijs, Johannes (*10-02-1850, †28-11-1892) [Schoonvader van V-do] V-do
Clarijs, Johannes Baptist (*26-06-1884, †02-09-1971) [Schoonvader van VIII-ag] VIII-ag
Clarijs, Josephus (Jef) (*20-08-1929, †02-06-2014) [Partner van VIII-ag] VIII-ag
Clarijs, Leonardus Gerardus (*18-05-1908, †30-09-1944) [Partner van VII-g] VII-g; VIII-a
Clarijs, Leonardus Johannes Marinus (*25-10-1942, †08-05-1945) [Zoon van VII-g] **VII-g,3**
Clarijs, Maria Antonia Cornelia (*29-04-1938, †22-07-1938) [Dochter van VII-g] **VII-g,1**
Clarijs, Maria Cornelia Theresia (*06-07-1939) [Nummer VIII-a] **VIII-a**
Clarijs, Marijn (*30-03-1880, †02-10-1964) [Schoonvader van VII-g] VII-g
Cleeren, René (*16-02-1921, †16-05-2009) [Partner van VII-jc] VII-jc
Cleiren, Cornelis Franciscus (*25-07-1910, †22-10-1994) [Nummer VII-ba] **VII-ba**; VIII-m
Cleiren, Jacobus Eduardus (*20-02-1885) [Partner van VI-u] VI-u; VII-ba
Cleiren, Machiel (*1926, †07-05-2003) [Partner van VII-dl] VII-dl
Cleiren, Petronella G.C. (*1946, †24-09-2005) [Nummer VIII-m] **VIII-m**
Cleiren, Petrus Johannes (*09-11-1853) [Schoonvader van VI-u] VI-u
Cleiren, Philippus (*13-02-1885, †26-02-1933) [Schoonvader van VII-jc] VII-jc
Commissaris, Henricus Huijbrechts (~01-12-1797, †28-02-1880) [Schoonvader van IV-al] IV-al
Commissaris, Hubertus (*08-04-1839, †01-06-1897) [Partner van IV-al] IV-al
Consemulder, Petronella (*28-10-1861) [Schoonmoeder van VI-dz] VI-dz
Cools, Anna Cornelia Maria Adriana (*24-04-1925) [Dochter van VI-fx] **VI-fx,1**
Cools, Elisabeth (*09-07-1894) [Dochter van V-br] **V-br,4**
Cools, Johanna (*01-08-1884, †29-04-1964) [Nummer VI-fw] **VI-fw**
Cools, Johannes (*11-01-1892, †03-08-1892) [Zoon van V-br] **V-br,3**
Cools, Leonardus (*02-09-1850, †05-09-1929) [Partner van V-br] V-br; VI-fw; VI-fx; VI-fy
Cools, Maria Cornelia (*13-08-1896) [Nummer VI-fy] **VI-fy**
Cools, Marinus (*13-05-1887, †02-09-1964) [Nummer VI-fx] **VI-fx**
Cools, Wouter (*03-06-1817, †18-07-1883) [Schoonvader van V-br] V-br
Cornelisse, Johanna (*24-05-1878) [Schoonmoeder van VI-fd] VI-fd
Cornelissen, Johanna (*18-06-1858) [Schoonmoeder van VI-jv] VI-jv

Cornelissen, Johanna Maria (*1819) [Schoonmoeder van IV-ah] IV-ah
Cornelissen, Judoca Isabella (*10-12-1853, †09-07-1908) [Schoonmoeder van VI-jj] VI-jj
Cornelissens, Johanna Catharina (*24-08-1877) [Schoonmoeder van VI-jh] VI-jh
Crom, Catharina Adriana de (*21-05-1930) [Partner van VII-gv] VII-gv
Crom, Johannes de (*14-11-1869, †10-03-1933) [Schoonvader van VI-fr] VI-fr
Crom, Johannes de (*01-07-1905, †10-10-1968) [Schoonvader van VIII-z] VIII-z
Crom, Lucia Maria de (*10-11-1913) [Partner van VI-fr] VI-fr
Crom, Maria de (*20-07-1844, †12-06-1921) [Schoonmoeder van V-bp] [Schoonmoeder van V-bq] V-bp; V-bq
Crom, Maria Cornelia de (*12-10-1876, †16-02-1959) V-bq
Crom, Maria Cornelia de (*10-12-1934) [Partner van VIII-z] VIII-z
Crom, Marinus Jacobus de (*14-03-1897, †22-11-1969) [Schoonvader van VII-gv] VII-gv
Cruysweegs, Ludovicus [Partner van VI-ln] VI-ln
Daalmans, Angelina Maria Theresia (*14-12-1937) [Partner van VIII-aa] VIII-aa
Daalmans, Jacobus Aloysius (*29-06-1913, †02-02-2005) [Schoonvader van VIII-aa] [Schoonvader van VIII-ad] VIII-aa; VIII-ad
Daalmans, Petronella Jacoba Maria (*25-04-1942, †07-01-2004) [Partner van VIII-ad] VIII-ad
Daane, Cornelia Dijmphna (*26-02-1867, †15-02-1951) [Schoonmoeder van VI-at] VI-at
Danen, Adriana Susanna Catharina (*15-12-1913) [Nummer VI-ku] **VI-ku**; VII-jf
Danen, Anna Cornelia (*01-09-1843, †05-02-1929) [Schoonmoeder van V-de] V-de
Danen, Cornelia Maria Sophia (*03-11-1909) [Nummer VI-kt] **VI-kt**
Danen, Cornelis Dimphna Maria (*1936) [Zoon van VI-ks] **VI-ks,2**
Danen, Godefridus (*22-08-1874, †25-08-1957) [Partner van V-de] V-de; VI-kr; VI-ks; VI-kt; VI-ku
Danen, Jan (*18-07-1862) [Partner van V-cg] V-cg
Danen, Joannes (*27-03-1820, †22-12-1887) [Schoonvader van V-cg] V-cg
Danen, Johanna Maria Lucia (*11-10-1900) [Nummer VI-kr] **VI-kr**
Danen, Josephina Frederica (*24-11-1934) [Nummer VII-je] **VII-je**
Danen, Petrus Johannes (*10-07-1907) [Nummer VI-ks] **VI-ks**; VII-je
Danen, Petrus Johannes Franciscus (*03-07-1903) [Zoon van V-de] **V-de,2**
Dankers, Maria (*15-10-1866, †30-01-1938) [Schoonmoeder van V-ch] V-ch
Deckers, Johannes Jacobus (~17-09-1770, †02-10-1809) [Schoonvader van III-h] III-h
Deckers, Maria Elisabeth (*30-06-1812, †08-05-1889) [Schoonmoeder van IV-af] IV-af
Deckers, Petronella Christiaensen (~03-12-1742, []02-11-1792) [Schoonmoeder van II-b] II-b
Deelen, Adrianus (*18-01-1912) [Schoonvader van VII-dc] VII-dc
Deelen, Anna Maria (*17-01-1857, †13-07-1938) [Schoonmoeder van V-v] V-v
Deelen, Christina Adriana (*01-08-1934) [Partner van VII-dc] VII-dc
Deelen, Cornelia (*11-11-1867) [Dochter van IV-o] **IV-o,1**
Deelen, Cornelis Claessen (~15-03-1803, †27-10-1839) [Schoonvader van IV-m] [Schoonvader van IV-o] IV-m; IV-o
Deelen, Dingena (*15-08-1836, †06-09-1912) [Partner van IV-m] IV-m; V-ag; V-ah; V-ai; V-aj; V-ak
Deelen, Franciscus (*11-05-1881) [Schoonvader van VII-em] VII-em
Deelen, Gerardus (*01-09-1838, †26-05-1879) [Partner van IV-o] IV-o
Deelen, Johanna Claessen (~19-05-1806, †24-08-1879) [Schoonmoeder van IV-l] IV-l
Deelen, Marinus (*24-12-1868) [Zoon van IV-o] **IV-o,2**
Deelen, Petrus Johannes (*06-04-1935) [Partner van VII-em] VII-em
Deijkers, Anna Maria [Schoonmoeder van VI-gd] VI-gd
Deijkers, Bastiana (*16-08-1839, †09-01-1924) [Partner van IV-t] IV-t; V-ay; V-az
Deijkers, Petrus (~09-02-1798) [Schoonvader van IV-t] IV-t
Dekker, Pietje Louisa [Schoonmoeder van VI-ls] VI-ls

Dekkers, Adri [Partner van VII-ha] VII-ha
Dekkers, Adriana Maria (*21-12-1900, †07-03-1978) [Schoonmoeder van VII-aw] VII-aw
Dekkers, Adrianus (*27-04-1840, †05-07-1923) [Schoonvader van V-dd] V-dd
Dekkers, Adrianus (*28-01-1890, †01-02-1953) [Schoonvader van VI-di] VI-di
Dekkers, Adrianus Cornelis (*22-05-1907, †23-08-1952) [Nummer VI-ff] **VI-ff**
Dekkers, Adrianus Cornelis (*29-04-1935) [Nummer VII-fv] **VII-fv**
Dekkers, Adrianus Hendrikus (*29-01-1935) [Zoon van VI-hd] **VI-hd,5**
Dekkers, Adrianus Johannes Cornelis Piet (Ad) (*03-09-1935, †14-06-2001) [Partner van VII-bv] VII-bv
Dekkers, Anna Maria (*19-06-1902, †23-03-1994) [Schoonmoeder van VI-gn] VI-gn
Dekkers, Anna Maria Cornelia (*02-07-1932) [Dochter van VI-hd] **VI-hd,3**
Dekkers, Antonius (~08-10-1807) [Partner van III-h] III-h
Dekkers, Antonius Franciscus (*27-10-1908) [Partner van VII-ar] VII-ar
Dekkers, Antonius Josephus (*07-02-1909, †23-03-1909) [Zoon van V-bh] **V-bh,3**
Dekkers, Arthur Johannes (*09-01-1936) [Partner van VIII-ah] VIII-ah
Dekkers, Christianus (*11-09-1907, †19-11-1978) [Partner van VI-hd] VI-hd; VII-gz; VII-ha
Dekkers, Christina (*1935) [Partner van VII-fv] VII-fv
Dekkers, Cornelis (*12-10-1837, †12-03-1900) [Schoonvader van V-bh] V-bh
Dekkers, Cornelis Adrianus (*28-09-1905, †24-02-1998) [Nummer VI-fe] **VI-fe**; VII-ft; VII-fu; VII-fv
Dekkers, Cornelis Johannes Marinus (*27-03-1905, †15-09-1979) [Schoonvader van VII-bv] VII-bv
Dekkers, Doodgeboren Zoon (levenloos *09-02-1836) [Zoon van III-h] **III-h,1**
Dekkers, Joanna (*21-04-1836, †30-10-1903) [Partner van IV-z] IV-z; V-bw; V-bx; V-by; V-bz; V-ca; V-cb; V-cc; V-cd
Dekkers, Johanna (†21-03-1800) II-b
Dekkers, Johanna (*04-12-1933) [Dochter van VI-hd] **VI-hd,4**
Dekkers, Johanna Adriana (*19-12-1880) [Partner van V-dd] V-dd; VI-kq
Dekkers, Johanna Wilhelmina Maria (*11-09-1934) [Dochter van VI-ff] **VI-ff,1**
Dekkers, Johannes (*02-05-1863, †10-08-1951) [Schoonvader van VI-hd] VI-hd
Dekkers, Johannes (*06-07-1866, †02-02-1935) [Schoonvader van VI-kd] VI-kd
Dekkers, Johannes (*06-02-1880, †03-09-1909) [Schoonvader van VII-ev] VII-ev
Dekkers, Johannes (*17-05-1931) [Zoon van VI-hd] **VI-hd,2**
Dekkers, Johannes Wilhelmus (*10-02-1930) [Zoon van VII-ev] **VII-ev,1**
Dekkers, Ludovicus Godefridus (*05-02-1878) [Partner van V-bh] V-bh; VI-fe; VI-ff; VI-fg
Dekkers, Ludovicus Godefridus (*08-06-1930) [Nummer VII-ft] **VII-ft**
Dekkers, Maria Cornelia (*10-07-1916, †17-11-1981) [Partner van VI-di] VI-di; VII-er
Dekkers, Maria Cornelia Theresia (*27-04-1930) [Dochter van VI-hd] **VI-hd,1**
Dekkers, Maria Louisa (*28-09-1890) [Partner van VI-kd] VI-kd
Dekkers, Marinus (Marijn) (~11-02-1801, †26-01-1889) [Schoonvader van IV-z] IV-z
Dekkers, Matthijs Jozef (*20-12-1908) [Partner van VII-ev] VII-ev
Dekkers, Petronella (*27-03-1865) [Schoonmoeder van VI-dl] VI-dl
Dekkers, Petronella Christiana (Christa) (*01-05-1938, †28-01-2021) [Nummer VII-ha] **VII-ha**
Dekkers, Petrus (*04-09-1911, †30-11-1978) [Nummer VI-fg] **VI-fg**
Dekkers, Petrus (*29-12-1936, †27-11-1967) [Nummer VII-gz] **VII-gz**
Dekkers, Petrus Johannes (*1868) [Schoonvader van VII-ar] VII-ar
Dekkers, Petrus Johannes Franciscus (*14-06-1932, †09-11-2002) [Nummer VII-fu] **VII-fu**
Dekkers, Theophile (*08-09-1905, †28-02-1951) [Schoonvader van VIII-ah] VIII-ah
Delhez, Marijn (*12-09-1859) [Getuige bij geboorteaangifte van VII-m] VII-m

Demmers, Adriana Maria (*15-08-1891, †22-05-1958) [Partner van VI-dy] VI-dy; VII-fj; VII-fk; VII-fl
Demmers, Catharina (*27-02-1887, †23-07-1966) [Schoonmoeder van VII-fh] VII-fh
Demmers, Marinus (*15-01-1851, †12-06-1911) [Schoonvader van VI-dy] VI-dy
Dessel, Frans van (*15-02-1872) [Schoonvader van VII-ez] VII-ez
Dessel, Johanna Adriana van (*09-05-1909) [Partner van VII-ez] VII-ez
Deusing, Christiaan (*03-06-1907, †03-03-1986) [Partner van VI-bb] VI-bb
Deusing, Johannes (*1866) [Schoonvader van VI-bb] VI-bb
Dhaese, Doodgeboren Kind (levenloos *03-01-1951) [Kind van VII-aw] **VII-aw,1**
Dhaese, Franciscus Petrus (*30-08-1887, †28-03-1958) [Schoonvader van VII-aw] VII-aw
Dhaese, Franciscus Petrus Augustinus Anthonius (*24-10-1926) [Partner van VII-aw] VII-aw
Dierckx, Johannes (*1877) [Getuige bij geboorteaangifte van zoon van V-f] V-f,3
Dierckxsens, Johanna (*1899) [Partner van VI-ij] VI-ij
Dietvorst, Anna Catharina (*02-03-1831, †28-03-1917) [Schoonmoeder van V-an] V-an
Dietvorst, Johanna Elizabeth (*30-06-1885, †26-01-1954) [Schoonmoeder van VI-et] VI-et
Dijk, Johanna van (*02-12-1896, †12-10-1967) [Schoonmoeder van VII-ga] VII-ga
Dijke, Cornelis Aloijsius van (*26-05-1894, †13-03-1985) [Schoonvader van VI-fs] VI-fs
Dijke, Elizabeth Johanna van (*04-09-1918, †16-09-2012) [Partner van VI-fs] VI-fs
Dijkstra, Grietje [Schoonmoeder van VI-al] VI-al
Dikmans, Catharina [Schoonmoeder van V-dt] V-dt
Dingemans, Adriana Maria (*01-12-1910, †19-05-1990) [Partner van VII-cl] VII-cl
Dingemans, Simon (*23-03-1879, †31-10-1942) [Schoonvader van VII-cl] VII-cl
Dingenouts, Gerard (Gerard) [Partner van VIII-c] VIII-c
Dinteren, Frans van (*1930) [Partner van VII-hj] VII-hj
Dirckx, Catharina Elizabetha (~04-08-1770, †11-05-1843) [Schoonmoeder van III-b] III-b
Dirckx, Johanna Dimphena (*13-03-1885) [Partner van VI-t] VI-t
Dirken, Adrianus (*20-02-1863) [Schoonvader van VI-bu] VI-bu
Dirken, Jacobus (*1894) [Partner van VI-bu] VI-bu
Dirkx, Cornelis (*1854) [Schoonvader van VI-t] VI-t
Dirne, Adriana (*24-05-1849, †14-02-1910) [Partner van IV-h] IV-h; V-s; V-t; V-u; V-v; V-w
Dirne, Barbara Johanna [Partner van VII-bl] VII-bl
Dirne, Maria Petronella Barbara (*22-05-1890) [Schoonmoeder van VI-hy] VI-hy
Dirne, Pieter (*20-05-1811, †29-03-1873) [Schoonvader van IV-h] IV-h
Dirven, Adrianus (*31-10-1840, †06-11-1891) [Schoonvader van VI-cb] VI-cb
Dirven, Maria Adriana (*12-07-1877) [Partner van VI-cb] VI-cb
Disco, Adriaan (*08-03-1874) [Schoonvader van VII-et] VII-et
Disco, Adrianus Lambertus (*22-07-1936) [Zoon van VII-et] **VII-et,4**
Disco, Johanna Cornelia (*24-01-1926, †14-03-1095) [Partner van VII-cf] VII-cf
Disco, Johanna Petronella (*28-06-1930) [Dochter van VII-et] **VII-et,2**
Disco, Johanna Wilhelmina Cornelia (*01-06-1935) [Dochter van VII-et] **VII-et,3**
Disco, Lambertus (*25-03-1899, †22-07-1987) [Schoonvader van VII-cf] VII-cf
Disco, Leonardus (*14-10-1906, †05-11-1944) [Partner van VII-et] VII-et
Disco, Wilhelmina Adriana (*13-12-1928) [Dochter van VII-et] **VII-et,1**
Ditvorst, Johanna Maria (*25-11-1816, †13-03-1898) [Schoonmoeder van IV-w] IV-w
Doex, Catharina [Schoonmoeder van VI-cj] VI-cj
Dogge, Adriana Maria Theresia (*03-09-1928) [Dochter van VI-ha] **VI-ha,1**
Dogge, Adrianus (Adriaan) (*10-07-1878, †31-03-1940) [Partner van V-ca] V-ca; VI-gz; VI-ha; VI-hb; VI-hc; VI-hd; VI-he; VI-hf; VI-hg
Dogge, Adrianus (*09-08-1931, †26-08-2010) [Nummer VII-gx] **VII-gx**

Dogge, Adrianus Johannes (*30-07-1929) [Zoon van VI-ha] **VI-ha,2**
Dogge, Anna Maria Antonetta (*27-04-1914, †24-02-1969) [Nummer VI-hg] **VI-hg**; VII-hb
Dogge, Barbara Cornelia (*21-02-1910, †27-11-1980) [Nummer VI-he] VI-de; **VI-he**; VII-eg; VII-eh; VII-ei
Dogge, Cornelia Anna (*14-03-1903, †24-09-1973) [Nummer VI-hb] VI-eg; **VI-hb**; VII-fn
Dogge, Cornelis Antonius (*02-09-1905, †01-10-1905) [Zoon van V-ca] **V-ca,5**
Dogge, Cornelius (*26-11-1907, †21-06-1973) [Nummer VI-hc] **VI-hc**; VII-gx; VII-gy
Dogge, Doodgeboren Dochter (levenloos *01-04-1916) [Dochter van V-ca] **V-ca,13**
Dogge, Elisabeth (*09-01-1909, †19-01-1982) [Nummer VI-hd] **VI-hd**; VII-gz; VII-ha
Dogge, Hendricus (Hendrik) (*16-09-1841, †19-10-1918) [Schoonvader van V-ca] V-ca
Dogge, Hendrikus (*27-05-1901, †26-07-1989) [Nummer VI-ha] **VI-ha**
Dogge, Henricus (*23-08-1934) [Zoon van VI-hc] **VI-hc,3**
Dogge, Johanna (*30-05-1900) [Nummer VI-gz] **VI-gz**
Dogge, Lena (*07-08-1904) [Dochter van V-ca] **V-ca,4**
Dogge, Maria Catharina Cornelia (*28-12-1932) [Nummer VII-gy] **VII-gy**
Dogge, Petrus Cornelis (*24-10-1906, †30-11-1907) [Zoon van V-ca] **V-ca,7**
Dogge, Petrus Leonardus (*23-01-1912) [Nummer VI-hf] **VI-hf**
Dogge, Petrus Matthijs (*02-09-1905, †31-10-1905) [Zoon van V-ca] **V-ca,6**
Dominicus, Aloijsia Maria (*17-03-1860) [Schoonmoeder van VI-kb] VI-kb
Dominicus, Dimphna (*28-03-1879, †03-09-1974) [Schoonmoeder van VII-ak] VII-ak
Dongen, Adriana van (*03-01-1875) [Partner van V-bg] V-bg; VI-fc; VI-fd
Dongen, Adriana van (*04-01-1897, †29-06-1935) [Nummer VI-iv] **VI-iv**; VII-if; VII-ig; VII-ih
Dongen, Adrianus van (*06-08-1889, †09-06-1966) [Nummer VI-it] **VI-it**
Dongen, Anna van (*09-12-1917) [Dochter van VI-it] **VI-it,2**
Dongen, Anna Maria van (*01-09-1886, †23-10-1934) [Nummer VI-is] **VI-is**; VII-ib; VII-ic; VII-id
Dongen, Cornelia Helena van (*07-05-1938) [Nummer VII-fm] **VII-fm**
Dongen, Cornelis van (*27-08-1874, †03-11-1936) [Schoonvader van VI-ee] VI-ee
Dongen, Cornelis van (*03-07-1893, †22-01-1894) [Zoon van V-cm] **V-cm,4**
Dongen, Cornelis van (*16-01-1899, †19-05-1975) [Nummer VI-iw] **VI-iw**; VII-ii
Dongen, Cornelis Adrianus van (*05-08-1932) [Zoon van VI-ee] **VI-ee,1**
Dongen, Cornelius Cornelius van (~02-10-1813, †17-10-1881) [Schoonvader van V-cm] V-cm
Dongen, Dimphna Wilhelmina van (*27-12-1928) [Dochter van VI-iw] **VI-iw,2**
Dongen, Elisabeth van (*26-12-1920, †11-01-1926) [Dochter van VI-iy] **VI-iy,1**
Dongen, Franciscus van (*18-12-1900, †02-08-1971) [Nummer VI-ix] **VI-ix**
Dongen, Gerardus van (*26-07-1845) [Schoonvader van V-bg] V-bg
Dongen, Helena Maria van (*22-06-1904) [Nummer VI-iz] **VI-iz**
Dongen, Isabella Cornelia Louisa van (*17-04-1934) [Dochter van VI-ee] **VI-ee,2**
Dongen, Jacobus van (*16-04-1902) [Nummer VI-iy] **VI-iy**
Dongen, Johanna van (*03-05-1892, †07-10-1950) [Nummer VI-iu] **VI-iu**; VII-ie
Dongen, Johannes Marie Petrus Franciscus van (*05-09-1923, †20-09-1934) [Zoon van VI-iy] **VI-iy,2**
Dongen, Johannes Petrus Cornelis van (*21-11-1912) [Nummer VI-jb] **VI-jb**
Dongen, Lambertina van [Schoonmoeder van V-ae] V-ae
Dongen, Maria Elisabeth Adriana van (*20-06-1909, †12-02-1991) [Nummer VI-ja] **VI-ja**
Dongen, Petrus Adrianus van (*03-03-1903, †07-07-1983) [Partner van VI-ee] VI-ee; VII-fm
Dongen, Petrus Franciscus van (*28-02-1867, †10-01-1918) [Partner van V-cm] V-cm; VI-is; VI-it; VI-iu; VI-iv; VI-iw; VI-ix; VI-iy; VI-iz; VI-ja; VI-jb
Dongen, Petrus Franciscus van (*?-03-1927, †10-12-1927) [Zoon van VI-iy] **VI-iy,3**
Dongen, Petrus Franciscus van (*?-05-1928, †15-11-1928) [Zoon van VI-iy] **VI-iy,4**

Dongen, Petrus Johannes van (*25-04-1903, †17-11-1903) [Zoon van V-cm] **V-cm,9**
Dongen, Petrus Johannes van (*19-04-1915, †22-04-1915) [Zoon van VI-it] **VI-it,1**
Dongen, Petrus Leonardus van (*22-04-1921, †28-07-1999) [Nummer VII-ii] **VII-ii**
Dooij, Adriaan de (*1776, †31-12-1835) [Schoonvader van III-l] III-l
Dooij, Adriana de (*1838, †30-08-1901) [Nummer IV-ad] **IV-ad**; V-co; V-cp; V-cq; V-cr
Dooij, Alphonsus Adrianus de (*30-04-1907) [Zoon van V-dd] **V-dd,2**
Dooij, Alphonsus Franciscus Maria de (*11-06-1908) [Zoon van V-dc] **V-dc,4**
Dooij, Anna Maria de (*09-01-1845, †29-07-1935) [Nummer IV-ag] **IV-ag**; V-df; V-dg; V-dh; V-di; V-dj; V-dk; V-dl
Dooij, Antonius de (*06-03-1870, †15-11-1916) [Nummer V-db] **V-db**
Dooij, Carolus Philippus de (*24-02-1876, †29-09-1937) [Nummer V-dd] **V-dd**; VI-kq
Dooij, Catharina Antoinetta de (*29-03-1840, †18-02-1916) [Nummer IV-ae] **IV-ae**; V-cs; V-ct; V-cu; V-cv; V-cw; V-cx; V-cy; V-cz
Dooij, Franciscus de (*02-06-1842) [Nummer IV-af] **IV-af**; V-da; V-db; V-dc; V-dd; V-de
Dooij, Gijsbertus de (*02-09-1871) [Nummer V-dc] **V-dc**; VI-kp
Dooij, Irma Petronella Louisa de (*17-05-1911) [Dochter van V-dd] **V-dd,5**
Dooij, Jacobus Rochus de (*16-07-1909) [Zoon van V-dd] **V-dd,4**
Dooij, Joannes Franciscus de (*24-06-1905) [Nummer VI-kq] **VI-kq**
Dooij, Johanna Lucia de (*23-09-1900) [Dochter van V-dc] **V-dc,1**
Dooij, Judoca Carolina de (*05-09-1852) [Nummer IV-ai] **IV-ai**; V-dm; V-dn; V-do; V-dp
Dooij, Leona Lucia Catharina de (*24-07-1908) [Dochter van V-dd] **V-dd,3**
Dooij, Maria Helena Dimphena de (*12-10-1878, †25-01-1958) [Nummer V-de] **V-de**; VI-kr; VI-ks; VI-kt; VI-ku
Dooij, Marinus de (*04-09-1848) [Nummer IV-ah] **IV-ah**
Dooij, Marinus de (*26-03-1874) [Zoon van IV-af] **IV-af,4**
Dooij, Petrus Johannes de (*23-01-1807, †08-01-1871) [Partner van III-l] III-l; IV-ad; IV-ae; IV-af; IV-ag; IV-ah; IV-ai
Dooij, Petrus Johannes de (*26-02-1869, †22-10-1949) [Nummer V-da] **V-da**
Dooij, Petrus Johannes Aloijsius de (*09-02-1904) [Zoon van V-dc] **V-dc,3**
Dooij, Wilhelmus Franciscus Maria de (*08-09-1901, †17-01-1962) [Nummer VI-kp] **VI-kp**
Dooren, Adriana Maria van (*15-09-1880) [Dochter van IV-ai] **IV-ai,4**
Dooren, Adrianus van (*26-11-1843) [Partner van IV-ai] IV-ai; V-dm; V-dn; V-do; V-dp
Dooren, Adrianus Cornelis van (*12-03-1893) [Zoon van IV-ai] **IV-ai,8**
Dooren, Alphonsus van (*10-01-1886) [Zoon van IV-ai] **IV-ai,6**
Dooren, Antonius Jacobus van (*06-01-1883, †19-05-1978) [Nummer V-do] **V-do**; VI-lt; VI-lu; VI-lv
Dooren, Carolina Josephina van (*21-08-1912) [Nummer VI-lu] **VI-lu**
Dooren, Cornelia van (*07-09-1916) [Dochter van V-do] **V-do,4**
Dooren, Elisabeth van (*20-10-1839, †03-02-1929) [Schoonmoeder van V-cp] V-cp
Dooren, Elisabeth Cornelia van (*23-08-1878, †23-11-1963) [Nummer V-dn] **V-dn**; VI-lm; VI-ln; VI-lo; VI-lp; VI-lq; VI-lr; VI-ls
Dooren, Franciscus van (*07-02-1876, †17-08-1966) [Nummer V-dm] **V-dm**
Dooren, Franciscus Dionisius van (*28-10-1914, †07-04-2010) [Nummer VI-lv] **VI-lv**
Dooren, Godefridus Maria van (*09-11-1920, †03-03-1999) [Zoon van V-dm] **V-dm,2**
Dooren, Ida Mathilda van (*21-10-1910, †05-04-1964) [Nummer VI-lt] **VI-lt**
Dooren, Jacobus Josephus Johannes van (*?-08-1946, †03-10-1946) [Zoon van VI-lv] **VI-lv,1**
Dooren, Johanna Maria van (*08-09-1888) [Nummer V-dp] **V-dp**
Dooren, Johanna Petronella van (*09-04-1921) [Dochter van V-do] **V-do,5**
Dooren, Mathilda Apolonia van (*03-03-1907, †22-05-1994) [Dochter van V-dm] **V-dm,1**
Dooren, Petrus Johannes van (*24-03-1811, †11-03-1845) [Schoonvader van IV-ai] IV-ai
Dooren, Petrus Johannes van (*03-12-1873) [Zoon van IV-ai] **IV-ai,1**

Doormaal, Anna Cornelia van (*01-02-1874, †05-03-1937) [Partner van V-bu] V-bu; VI-ga; VI-gb; VI-gc; VI-gd; VI-ge; VI-gf; VI-gg; VI-gh; VI-gi
Doormaal, Catharina Maria van (*07-03-1912, †30-11-2002) [Partner van VII-b] VII-b
Doormaal, Cornelis Adrianus van (*15-04-1880) [Schoonvader van VII-b] VII-b
Doormaal, Theodorus van (*01-01-1835, †17-01-1913) [Schoonvader van V-bu] V-bu
Dorst, Adriana Maria van (*25-10-1920) [Partner van VII-iw] VII-iw
Dorst, Anna van (*1858) [Schoonmoeder van VI-io] VI-io
Dorst, Antonia Johanna Dimphna (*29-08-1915) VI-iv
Dorst, Antonius van (*1886) [Schoonvader van VI-az] VI-az
Dorst, Cornelia Maria Petronella (Corrie) van (*17-02-1939) [Nummer VII-bv] **VII-bv**
Dorst, Cornelis van (*10-12-1835, †13-05-1870) [Schoonvader van V-bt] V-bt
Dorst, Cornelis Hermanus Adrianus van (*19-10-1914) [Partner van VI-az] VI-az; VII-bv
Dorst, Doodgeboren Zoon van (levenloos *11-11-1909) [Zoon van V-bt] **V-bt,6**
Dorst, Geertruij van (*27-11-1813, †05-05-1891) [Schoonmoeder van IV-i] IV-i
Dorst, Johannes Adrianus van (*26-01-1895, †01-04-1922) [Schoonvader van VII-iw] VII-iw
Dorst, Karel van (*21-08-1864, †07-07-1937) [Partner van V-bt] V-bt
Dronkers, Pieternella [Schoonmoeder van VI-iq] VI-iq
Droog, Cornelis (*1917) [Partner van VI-bg] VI-bg
Eeckelen, Josephus Jacobus van (*24-01-1878, †19-01-1947) [Schoonvader van VII-gq] VII-gq
Eeckelen, Nicolaus Janssen van (~09-01-1727, †10-03-1802) [Schoonvader van III-c] III-c
Eekelen, Adriana van (*13-01-1884, †14-01-1921) [Nummer V-bq] **V-bq**; VI-fp; VI-fq; VI-fr; VI-fs; VI-ft; VI-fu; VI-fv
Eekelen, Adriana van (*05-12-1888) [Nummer VI-dp] **VI-dp**; VII-fe
Eekelen, Adriana van (*29-06-1910, †22-05-1989) [Nummer VI-fh] **VI-fh**
Eekelen, Adriana van (*24-12-1911) [Dochter van V-as] **V-as,1**
Eekelen, Adriana Cornelia van (*13-06-1869, †24-11-1869) [Dochter van IV-p] **IV-p,8**
Eekelen, Adriana Cornelia van (*12-11-1871, †25-08-1889) [Dochter van IV-p] **IV-p,10**
Eekelen, Adriana Cornelia van (*20-02-1909, †22-01-1912) [Dochter van V-an] **V-an,8**
Eekelen, Adriana Cornelia van (*08-02-1919) [Dochter van V-bj] **V-bj,1**
Eekelen, Adriana Maria van (*19-10-1859, †05-02-1873) [Dochter van IV-r] **IV-r,3**
Eekelen, Adriana Maria van (*23-07-1870, †31-10-1947) [Nummer V-ao] **V-ao**; VI-cy; VI-cz; VI-da; VI-db; VI-dc; VI-dd; VI-de; VI-df; VI-dg; VI-dh; VI-di; VI-dj
Eekelen, Adriana Maria van (*13-11-1889, †25-02-1890) [Dochter van V-am] **V-am,2**
Eekelen, Adrianus van (*29-08-1840, †29-01-1912) [Nummer IV-v] **IV-v**; V-bf; V-bg; V-bh; V-bi; V-bj
Eekelen, Adrianus van (*26-12-1861, †18-01-1888) [Zoon van IV-p] **IV-p,4**
Eekelen, Adrianus van (*28-04-1867) [Nummer V-as] **V-as**
Eekelen, Adrianus van (*23-09-1868, †28-03-1910) [Nummer V-aw] **V-aw**; VI-ed; VI-ee; VI-ef
Eekelen, Adrianus van (*15-05-1883, †05-08-1958) [Zoon van IV-v] **IV-v,5**
Eekelen, Adrianus van (*09-11-1885) [Schoonvader van VI-ap] VI-ap
Eekelen, Adrianus van (*02-03-1892) [Zoon van V-am] **V-am,4**
Eekelen, Adrianus van (*27-11-1896, †10-06-1902) [Zoon van V-bf] **V-bf,1**
Eekelen, Adrianus van (*05-10-1899) [Nummer VI-ed] **VI-ed**
Eekelen, Adrianus van (*02-11-1902, †21-07-1903) [Zoon van V-al] **V-al,8**
Eekelen, Adrianus van (*15-07-1906) [Nummer VI-eh] **VI-eh**
Eekelen, Adrianus van (*14-02-1907, †09-10-1988) [Nummer VI-fd] **VI-fd**
Eekelen, Adrianus van (*16-08-1911, †08-09-1911) [Zoon van V-bi] **V-bi,2**
Eekelen, Adrianus van (*21-08-1915, †13-12-1915) [Dochter van VI-dk] **VI-dk,9**
Eekelen, Adrianus van (*14-09-1915, †26-06-1916) [Zoon van V-bi] **V-bi,4**

Eekelen, Adrianus van (*05-11-1920, †04-02-2003) [Nummer VII-ct] **VII-ct**
Eekelen, Adrianus Cornelis van (*17-11-1904, †09-06-1975) [Nummer VI-cv] **VI-cv**; VII-db; VII-dc; VII-dd; VII-de
Eekelen, Adrianus Cornelis van (*09-03-1912, †13-03-1915) [Zoon van VI-dk] **VI-dk,7**
Eekelen, Adrianus Jacobus van (*19-05-1924) [Zoon van VI-ed] **VI-ed,2**
Eekelen, Albertus Johannes van (*01-03-1899, †07-08-1899) [Zoon van V-ar] **V-ar,8**
Eekelen, Anna (Annie) van (*12-02-1927) [Dochter van VI-gu] **VI-gu,2**
Eekelen, Anna Adriana Johanna van (*03-02-1936) [Dochter van VI-dt] **VI-dt,2**
Eekelen, Anna Antonetta Johanna van (*01-02-1934) [Dochter van VI-gw] **VI-gw,2**
Eekelen, Anna Catharina van (*23-12-1897) [Nummer VI-cs] **VI-cs**; VI-ev
Eekelen, Anna Cornelia van (*17-07-1846, †28-05-1921) [Schoonmoeder van VI-fx] VI-fx
Eekelen, Anna Maria van (*01-11-1865, †26-12-1935) [Nummer V-au] **V-au**; VI-dw; VI-dx; VI-dy; VI-dz; VI-ea
Eekelen, Anna Maria van (*20-02-1878) [Dochter van IV-w] **IV-w,4**
Eekelen, Anna Maria van (*04-08-1892, †22-09-1892) [Dochter van V-aq] **V-aq,9**
Eekelen, Anna Maria van (*30-07-1907, †11-12-1988) [Nummer VI-cw] **VI-cw**; VII-df; VII-dg
Eekelen, Anna Maria Adriana van (*27-12-1913) [Partner van VI-ap] VI-ap
Eekelen, Antonetta van (*10-10-1909, †24-11-1976) [Nummer VI-ei] **VI-ei**
Eekelen, Antonetta Adriana Maria van (*23-10-1897, †11-02-1971) [Dochter van V-ay] **V-ay,2**
Eekelen, Antonia van (*13-12-1903, †03-01-1904) [Dochter van V-ax] **V-ax,2**
Eekelen, Antonia van (*01-12-1904, †08-08-1905) [Dochter van V-ax] **V-ax,3**
Eekelen, Antonia Maria van (*23-05-1897, †24-08-1897) [Dochter van V-bx] **V-bx,5**
Eekelen, Antonia Maria van (*23-09-1898, †16-10-1898) [Dochter van V-bx] **V-bx,6**
Eekelen, Antonius van (*12-11-1835, †18-09-1873) [Nummer IV-t] **IV-t**; V-ay; V-az
Eekelen, Antonius van (*23-11-1862, †08-03-1866) [Zoon van IV-r] **IV-r,4**
Eekelen, Antonius van (*27-05-1870, †22-05-1925) [Nummer V-at] **V-at**; VI-dv
Eekelen, Antonius van (*30-09-1870, †10-10-1951) [Nummer V-ax] **V-ax**; VI-eg; VI-eh; VI-ei; VI-ej; VI-ek
Eekelen, Antonius van (*15-12-1872, †23-05-1955) [Partner van V-bx] V-bx; VI-gu; VI-gv; VI-gw
Eekelen, Antonius van (*24-12-1873, †30-07-1939) [Nummer V-bg] **V-bg**; VI-fc; VI-fd
Eekelen, Antonius van (*12-08-1876) [Nummer V-bn] **V-bn**
Eekelen, Antonius van (*04-11-1894, †29-11-1894) [Zoon van V-am] **V-am,6**
Eekelen, Antonius van (*18-05-1896, †03-05-1897) [Zoon van V-am] **V-am,7**
Eekelen, Antonius van (*26-08-1903, †26-09-1903) [Zoon van V-aw] **V-aw,4**
Eekelen, Antonius van (*31-12-1907, †23-05-1994) [Nummer VI-ef] **VI-ef**
Eekelen, Antonius van (*07-02-1915, †23-02-1916) [Zoon van V-ax] **V-ax,10**
Eekelen, Antonius Adrianus Gerardus (Anton) van (*07-09-1936, †19-12-2015) [Nummer VII-fn] **VII-fn**
Eekelen, Antonius Cornelis Adrianus van (*24-09-1934) [Nummer VII-dc] **VII-dc**
Eekelen, Antonius Gerardus van (*06-10-1898, †11-03-1915) [Zoon van V-al] **V-al,6**
Eekelen, Antonius Hendrik van (*12-01-1936) [Zoon van VI-dv] **VI-dv,1**
Eekelen, Antonius Johannes van (*10-08-1866, †08-05-1921) [Nummer V-an] **V-an**; VI-cr; VI-cs; VI-ct; VI-cu; VI-cv; VI-cw; VI-cx
Eekelen, Antonius Johannes van (*10-06-1922) [Zoon van VI-ct] **VI-ct,1**
Eekelen, Antonius Johannes van (*19-02-1932) [Zoon van VI-gu] **VI-gu,5**
Eekelen, Antonius Johannes Henricus van (*29-07-1900) [Nummer VI-el] **VI-el**
Eekelen, Antonius Martinus van (*26-06-1904) [Nummer VI-du] **VI-du**
Eekelen, Antonius Mattheus van (*05-04-1936) [Zoon van VI-fd] **VI-fd,1**
Eekelen, Antonius Petrus Nicolaas van (*12-08-1936, †02-07-1994) [Zoon van VI-gw] **VI-gw,3**

Eekelen, Catharina van (*02-03-1901, †21-09-1901) [Dochter van V-an] **V-an,4**
Eekelen, Catharina Cornelia van (*12-05-1903, †23-12-1975) [Nummer VI-cu] **VI-cu**
Eekelen, Catharina Helena van (*04-09-1928) [Nummer VII-cw] **VII-cw**
Eekelen, Catharina Petronella van (*11-07-1868, †22-07-1931) [Nummer V-az] **V-az**; VI-en
Eekelen, Cornelia van (*12-05-1904, †09-12-1977) [Nummer VI-fc] **VI-fc**
Eekelen, Cornelia van (*23-03-1912, †02-03-1914) [Dochter van V-an] **V-an,10**
Eekelen, Cornelia van (*05-02-1913) [Dochter van V-bi] **V-bi,3**
Eekelen, Cornelia van (*10-03-1915, †06-12-1926) [Dochter van V-an] **V-an,12**
Eekelen, Cornelia Aloysia Martina Maria (Corrie) van (*14-09-1938, †18-03-2000) [Partner van VII-he] VII-he
Eekelen, Cornelia Anna van (*06-06-1921) [Dochter van VI-dr] **VI-dr,2**
Eekelen, Cornelia Catharina van (*06-12-1909) [Nummer VII-ev] **VII-ev**
Eekelen, Cornelia Catharina van (*07-01-1922, †18-12-1995) [Nummer VII-cu] **VII-cu**
Eekelen, Cornelia Catharina Jacoba van (*12-11-1916, †28-04-2000) [Nummer VII-cs] **VII-cs**
Eekelen, Cornelia Catharina Theodora van (*22-01-1931) [Dochter van VI-em] **VI-em,1**
Eekelen, Cornelis van (*06-02-1834, †05-10-1905) [Nummer IV-s] **IV-s**; V-au; V-av; V-aw; V-ax
Eekelen, Cornelis van (*25-11-1854) [Zoon van IV-r] **IV-r,1**
Eekelen, Cornelis van (*31-01-1859, †27-03-1942) [Nummer V-am] **V-am**; VI-co; VI-cp; VI-cq
Eekelen, Cornelis van (*20-03-1872, †04-01-1949) [Nummer V-bf] **V-bf**; VI-fb
Eekelen, Cornelis van (*14-10-1877) [Nummer V-bo] **V-bo**
Eekelen, Cornelis van (*02-09-1889) [Zoon van V-aq] **V-aq,7**
Eekelen, Cornelis van (*28-07-1896, †14-09-1896) [Zoon van V-al] **V-al,5**
Eekelen, Cornelis van (*27-09-1896, †28-06-1967) [Nummer VI-cr] **VI-cr**; VII-da
Eekelen, Cornelis van (*07-08-1901, †24-09-1978) [Nummer VI-eg] **VI-eg**; VI-hb; VII-fn
Eekelen, Cornelis van (*21-09-1903) [Zoon van V-bn] **V-bn,1**
Eekelen, Cornelis van (*30-10-1919, †21-10-1927) [Zoon van VI-co] **VI-co,1**
Eekelen, Cornelis (Kees) van (*07-06-1932, †06-10-2021) [Nummer VII-cx] **VII-cx**
Eekelen, Cornelis Johannes van (*28-09-1914, †16-10-1914) [Zoon van VI-dm] **V-p,2**
Eekelen, Cornelis Johannes Louisa Cato van (*23-05-1929) [Zoon van VI-el] **VI-el,1**
Eekelen, Cornelis Laurentius van (*06-11-1883) [Nummer V-bl] **V-bl**; VI-fj
Eekelen, Cornelis Martinus van (*05-03-1890, †11-03-1909) [Zoon van V-ar] **V-ar,3**
Eekelen, Cornelis Nicolaas van (*14-02-1866, †15-11-1927) [Nummer V-ay] **V-ay**; VI-el; VI-em
Eekelen, Cornelis Petrus van (*23-09-1938, †24-01-2002) [Nummer VII-dd] **VII-dd**; VII-eg
Eekelen, Cornelis Wilhelmus van (*19-04-1895) [Nummer VI-dr] **VI-dr**; VII-ff
Eekelen, Cornelius Antonius van (*09-10-1896) [Zoon van V-aw] **V-aw,1**
Eekelen, Cornelius Claessen van (~23-05-1791, †29-10-1856) [Partner van III-c] III-c; IV-p; IV-q; IV-r; IV-s; IV-t; IV-u; IV-v; IV-w; IV-x
Eekelen, Cornelius Franciscus van (*24-05-1908, †04-05-1965) [Schoonvader van VII-he] VII-he
Eekelen, Dijmphna van (*31-08-1904, †19-09-1904) [Dochter van V-bn] **V-bn,2**
Eekelen, Dijmphna Antonia van (*21-11-1892) [Nummer VI-dq] **VI-dq**
Eekelen, Dimphna van (*02-07-1920) [Dochter van V-as] **V-as,3**
Eekelen, Dina Sophia van (*06-07-1932) [Dochter van VII-eu] **VII-eu,1**
Eekelen, Doodgeboren Dochter van (levenloos *17-11-1880) [Dochter van IV-s] **IV-s,5**
Eekelen, Doodgeboren Dochter van (levenloos *02-08-1902) [Dochter van V-bx] **V-bx,7**
Eekelen, Doodgeboren Dochter van (levenloos *17-11-1904) [Dochter van V-bf] **V-bf,4**
Eekelen, Doodgeboren Kind van (levenloos *06-08-1896) [Kind van V-ay] **V-ay,1**

Eekelen, Doodgeboren Kind van (levenloos *16-07-1917) [Kind van VI-dm] **V-p,5**
Eekelen, Doodgeboren Kind van (levenloos *13-11-1918) [Kind van VI-dm] **V-p,6**
Eekelen, Doodgeboren Kind van (levenloos *05-11-1919) [Kind van VI-dm] **VI-dm,7**
Eekelen, Doodgeboren Kind van (levenloos *01-05-1921) [Kind van VI-dm] **VI-dm,8**
Eekelen, Doodgeboren Kind van (levenloos *25-03-1923) [Kind van VI-dm] **VI-dm,9**
Eekelen, Doodgeboren Kind van (levenloos *11-11-1923) [Kind van V-bj] **V-bj,5**
Eekelen, Doodgeboren Kind van (levenloos *24-08-1924) [Kind van V-bj] **V-bj,6**
Eekelen, Doodgeboren Kind van (levenloos *13-09-1924) [Kind van VI-dm] **VI-dm,10**
Eekelen, Doodgeboren Kind van (levenloos *21-07-1925) [Kind van V-bj] **V-bj,7**
Eekelen, Doodgeboren Kind van (levenloos *16-11-1926) [Zoon van VI-dm] **VI-dm,11**
Eekelen, Doodgeboren Kind van (levenloos *22-08-1927) [Kind van V-bj] **V-bj,8**
Eekelen, Doodgeboren Zoon van (levenloos *27-09-1871) [Zoon van IV-r] **IV-r,8**
Eekelen, Doodgeboren Zoon van (levenloos *03-02-1873) [Zoon van IV-w] **IV-w,1**
Eekelen, Doodgeboren Zoon van (levenloos *17-05-1873) [Zoon van IV-p] **IV-p,11**
Eekelen, Doodgeboren Zoon van (levenloos *15-01-1877) [Zoon van IV-w] **IV-w,3**
Eekelen, Doodgeboren Zoon van (levenloos *09-09-1887) [Zoon van IV-w] **IV-w,6**
Eekelen, Dorothea van (*18-08-1919) [Dochter van V-bl] **V-bl,1**
Eekelen, Dymphna van (*03-08-1883, †13-09-1883) [Dochter van V-aq] **V-aq,2**
Eekelen, Dymphna Johanna van (*02-07-1913) [Nummer VII-ex] **VII-ex**
Eekelen, Dymphna Maria van (*16-06-1888, †26-08-1888) [Dochter van V-aq] **V-aq,6**
Eekelen, Elisabeth van (*30-10-1837, †17-11-1909) [Nummer IV-u] **IV-u**; V-ba; V-bb; V-bc; V-bd; V-be
Eekelen, Elisabeth van (*22-08-1882, †25-11-1955) [Nummer V-bp] **V-bp**; VI-fl; VI-fm; VI-fn; VI-fo
Eekelen, Elisabeth (Betsie) van (*21-01-1920, †18-11-1958) [Nummer VII-ey] **VII-ey**; VIII-t
Eekelen, Elisabeth Cornelia (Betsy) van (*04-03-1922, †27-03-2010) [Nummer VI-fj] **VI-fj**
Eekelen, Elisabeth Johanna van (*21-07-1928) [Nummer VII-db] **VII-db**
Eekelen, Elisabeth Theodora Adriana van (*27-09-1926) [Dochter van VI-dr] **VI-dr,3**
Eekelen, Elisabeth Wilhelmina Jacoba van (*03-08-1928) [Dochter van VI-dt] **VI-dt,1**
Eekelen, Gerardus Cornelis Jozef Maria van (*29-09-1932) [Zoon van VI-el] **VI-el,2**
Eekelen, Helena van (*29-12-1898, †23-03-1900) [Dochter van V-am] **V-am,9**
Eekelen, Helena van (*05-07-1900, †21-12-1962) [Nummer VI-cq] **VI-cq**
Eekelen, Helena van (*18-02-1920, †09-05-1968) [Nummer VI-fi] **VI-fi**
Eekelen, Helena Christina van (*13-08-1930) [Dochter van VII-es] **VII-es,1**
Eekelen, Hendricus Arnoldus van (*11-02-1913) [Nummer VI-ej] **VI-ej**
Eekelen, Hendrika van (*06-02-1915) [Dochter van V-as] **V-as,2**
Eekelen, Hendrikus Gerardus Josephus van (*12-02-1915) [Zoon van VI-cm] **VI-cm,1**
Eekelen, Henricus van (*01-11-1857, †27-10-1905) [Nummer V-al] **V-al**; VI-cm; VI-cn
Eekelen, Henricus Arnoldus van (*10-08-1907, †30-08-1907) [Zoon van V-ax] **V-ax,5**
Eekelen, Jacoba van (*23-09-1894) [Nummer VI-cn] **VI-cn**
Eekelen, Jacoba Isabella van (*21-07-1901) [Dochter van V-aw] **V-aw,3**
Eekelen, Jacobus Gerardus van (*04-08-1922, †24-12-1978) [Partner van VII-gq] VII-gq
Eekelen, Jacobus Petrus Johannes van (*04-04-1906, †10-10-1969) [Nummer VII-es] **VII-es**
Eekelen, Johanna van (*14-01-1867, †06-12-1941) [Nummer V-av] **V-av**; VI-eb; VI-ec
Eekelen, Johanna van (*06-07-1879, †09-08-1880) [Dochter van IV-x] **IV-x,4**
Eekelen, Johanna van (*29-11-1894, †09-11-1967) [Nummer VI-gv] **VI-gv**; VII-gs; VII-gt
Eekelen, Johanna van (*17-12-1922) [Dochter van VI-dk] **VI-dk,13**
Eekelen, Johanna Catharina van (*24-09-1916) [Nummer VI-as] **VI-as**
Eekelen, Johanna Cornelia van (*28-03-1922, †09-04-1922) [Dochter van V-bj] **V-bj,3**
Eekelen, Johanna Cornelia van (*25-02-1923, †28-02-1923) [Dochter van V-bj] **V-bj,4**
Eekelen, Johanna Cornelia van (*03-09-1928, †18-03-2005) [Nummer VII-gq] **VII-gq**

Eekelen, Johanna Cornelia Maria van (*12-10-1936) [Dochter van VI-eh] **VI-eh,1**
Eekelen, Johanna Elisabeth van (*05-06-1907) [Nummer VII-et] **VII-et**
Eekelen, Johanna Maria van (*12-11-1914, †19-05-1980) VI-lw
Eekelen, Johanna Maria van (*24-03-1946, †06-05-1998) [Nummer VII-de] **VII-de**
Eekelen, Johannes van (*30-09-1842, †11-10-1920) [Nummer IV-w] **IV-w**; V-bk; V-bl
Eekelen, Johannes van (*23-11-1880, †26-11-1880) [Zoon van IV-x] **IV-x,5**
Eekelen, Johannes van (*25-11-1886) [Zoon van V-aq] **V-aq,5**
Eekelen, Johannes van (*31-03-1888, †07-08-1888) [Zoon van IV-v] **IV-v,7**
Eekelen, Johannes van (*23-09-1929) [Zoon van VI-dk] **VI-dk,16**
Eekelen, Johannes Antonius van (*08-04-1926, †12-04-1926) [Zoon van VI-gu] **VI-gu,1**
Eekelen, Johannes Antonius van (*07-10-1934, †11-11-1998) [Zoon van VI-gu] **VI-gu,6**
Eekelen, Johannes Gerardus van (*17-08-1905, †28-06-1988) [Nummer VI-em] **VI-em**
Eekelen, Johannes Hendrikus van (*23-10-1886, †10-06-1972) [Nummer VI-cm] **VI-cm**; VII-cs
Eekelen, Johannes Wilhelmus (Jan) van (*13-05-1944, †27-01-2018) [Zoon van VI-cv] **VI-cv,4**
Eekelen, Josephus van (*26-08-1915, †13-02-1916) [Zoon van VI-cp] **VI-cp,1**
Eekelen, Joyce van (*1966) [Dochter van VII-fn] **VII-fn,2**
Eekelen, Lambertus van (*21-12-1924, †10-12-2004) [Nummer VII-cv] **VII-cv**
Eekelen, Leonardus van (*27-12-1846) [Zoon van III-c] **III-c,9**
Eekelen, Leonardus van (*01-07-1860, †03-07-1862) [Zoon van IV-p] **IV-p,3**
Eekelen, Leonardus van (*07-05-1865, †10-08-1865) [Zoon van IV-p] **IV-p,6**
Eekelen, Leonardus Bernhard Maria van (*10-08-1939, †25-01-2005) [Nummer VII-gu] **VII-gu**
Eekelen, Leonardus Johannes van (*13-03-1863, †29-08-1863) [Zoon van IV-p] **IV-p,5**
Eekelen, Lisa Maria van (*04-05-1894) [Nummer VI-dn] **VI-dn**
Eekelen, Lucia Isabella van (*25-09-1922) [Dochter van VI-ed] **VI-ed,1**
Eekelen, Ludovicus van (*16-04-1910, †13-10-1910) [Zoon van V-aw] **V-aw,7**
Eekelen, Maria van (*12-09-1833, †18-10-1919) [Schoonmoeder van V-m] V-m
Eekelen, Maria van (*31-10-1874) [Nummer V-bm] **V-bm**; VI-fk
Eekelen, Maria van (*24-07-1897, †09-10-1897) [Dochter van V-am] **V-am,8**
Eekelen, Maria van (*29-09-1907) [Dochter van V-bn] **V-bn,3**
Eekelen, Maria van (*02-04-1911) [Partner van VII-ic] VII-ic
Eekelen, Maria Adriana van (*04-05-1903, †14-11-1903) [Dochter van V-ar] **V-ar,10**
Eekelen, Maria Adriana van (*26-05-1930, †22-02-2002) [Nummer VII-gr] **VII-gr**
Eekelen, Maria Anna van (*12-09-1874) [Nummer V-bk] **V-bk**
Eekelen, Maria Antonia van (*10-08-1907, †05-02-1908) [Dochter van V-ax] **V-ax,6**
Eekelen, Maria Cornelia van (*26-06-1870, †04-12-1871) [Dochter van IV-t] **IV-t,3**
Eekelen, Maria Cornelia van (*03-11-1872) [Dochter van IV-t] **IV-t,4**
Eekelen, Maria Cornelia van (*12-11-1897, †13-11-1897) [Dochter van V-bf] **V-bf,2**
Eekelen, Maria Cornelia van (*15-04-1903, †09-09-1988) [Nummer VI-fb] **VI-fb**
Eekelen, Maria Dijmphna van (*01-07-1891, †02-11-1891) [Dochter van V-ar] **V-ar,4**
Eekelen, Maria Dymphna van (*01-04-1911) [Nummer VII-ew] **VII-ew**; VIII-s
Eekelen, Maria Elisabeth van (*27-12-1829, †13-06-1880) [Nummer IV-q] **IV-q**; V-ap
Eekelen, Maria Elisabeth van (*22-09-1884, †04-10-1884) [Dochter van V-aq] **V-aq,3**
Eekelen, Maria Elisabeth van (*22-11-1885, †24-07-1957) [Nummer VI-dl] **VI-dl**; VII-ez; VII-fa; VII-fb; VII-fc; VII-fd
Eekelen, Maria Elisabeth van (*11-02-1913, †05-08-1985) [Nummer VI-ek] **VI-ek**
Eekelen, Maria Helena van (*13-10-1936) [Nummer VIII-r] **VIII-r**
Eekelen, Maria Johanna van (*06-12-1889, †18-02-1890) [Dochter van IV-v] **IV-v,8**
Eekelen, Maria Johanna (Riet) van (*13-06-1931, †07-11-2014) [Nummer VII-da] **VII-da**
Eekelen, Maria Wilhelmus Anna van (*19-04-1932) [Dochter van VI-ds] **VI-ds,1**

Eekelen, Marinus (Marijn) van (*16-05-1873, †29-04-1915) [Schoonvader van VII-ic] VII-ic
Eekelen, Marion van (*1964) [Dochter van VII-fn] **VII-fn,1**
Eekelen, Martinus van (*28-05-1815, †30-01-1893) [Schoonvader van IV-aj] IV-aj
Eekelen, Martinus van (*04-07-1849, †23-12-1884) [Nummer IV-x] **IV-x**; V-bm; V-bn; V-bo; V-bp; V-bq
Eekelen, Martinus Leonardus van (*30-09-1885, †11-07-1956) [Nummer V-bj] **V-bj**
Eekelen, Mattheus Antonius Leonardus van (*26-11-1931) [Zoon van VI-gw] **VI-gw,1**
Eekelen, Nicolaas van (*26-10-1831, †12-09-1886) [Nummer IV-r] **IV-r**; V-aq; V-ar; V-as; V-at
Eekelen, Nicolaas van (*11-12-1843, †16-10-1890) [Schoonvader van V-bx] V-bx
Eekelen, Nicolaas van (*08-08-1887, †10-11-1945) [Nummer VI-do] **VI-do**
Eekelen, Nicolaas van (*29-10-1892, †15-02-1963) [Nummer VI-gu] **VI-gu**; VII-gq; VII-gr
Eekelen, Nicolaas (Nico) van (*30-09-1929, †26-03-2001) [Nummer VII-ff] **VII-ff**
Eekelen, Nicolaas Antonius van (*29-07-1914) [Nummer VI-dv] **VI-dv**
Eekelen, Nicolaas Johannes van (*11-03-1900) [Nummer VI-dt] **VI-dt**
Eekelen, Nicolaas Ludovicus van (*02-08-1882) [Nummer VI-dk] **VI-dk**; VII-es; VII-et; VII-eu; VII-ev; VII-ew; VII-ex; VII-ey
Eekelen, Nicolaas Ludovicus van (*19-06-1928) [Zoon van VI-dk] **VI-dk,15**
Eekelen, Nicolaas Ludovicus van (*23-08-1936) [Zoon van VII-es] **VII-es,4**
Eekelen, Paulina van (*31-05-1934) [Dochter van VII-es] **VII-es,3**
Eekelen, Paulina Adriana van (*10-08-1887, †18-10-1890) [Dochter van V-am] **V-am,1**
Eekelen, Paulina Adriana van (*01-10-1893, †29-10-1968) [Nummer VI-cp] **VI-cp**; VII-cy; VII-cz
Eekelen, Petronella van (*03-05-1905, †17-06-1905) [Dochter van V-al] **V-al,9**
Eekelen, Petronella van (*18-10-1910, †26-04-1911) [Dochter van V-an] **V-an,9**
Eekelen, Petronella van (*18-02-1920, †24-03-1921) [Dochter van V-bi] **V-bi,6**
Eekelen, Petronella Helena van (*28-11-1853, †01-01-1936) [Partner van IV-aj] IV-aj; V-dq; V-dr; V-ds; V-dt
Eekelen, Petrus van (*11-09-1828, †05-12-1900) [Nummer IV-p] **IV-p**; V-al; V-am; V-an; V-ao
Eekelen, Petrus van (*02-05-1857, †27-11-1900) [Nummer V-aq] **V-aq**; VI-dk; VI-dl; VI-dm; VI-dn
Eekelen, Petrus van (*26-07-1891, †12-12-1891) [Zoon van V-al] **V-al,2**
Eekelen, Petrus van (*23-10-1892, †06-04-1893) [Zoon van V-al] **V-al,3**
Eekelen, Petrus van (*19-12-1893, †01-03-1894) [Zoon van V-bx] **V-bx,2**
Eekelen, Petrus van (*16-02-1897) [Nummer VI-ds] **VI-ds**
Eekelen, Petrus van (*22-07-1901, †05-08-1901) [Zoon van V-al] **V-al,7**
Eekelen, Petrus van (*24-10-1908) [Nummer VII-eu] **VII-eu**; VIII-r
Eekelen, Petrus Adrianus van (*24-09-1852, †17-02-1938) [Schoonvader van V-ci] V-ci
Eekelen, Petrus Adrianus van (*17-05-1905, †30-05-1905) [Zoon van VI-dk] **VI-dk,1**
Eekelen, Petrus Jacobus van (*14-07-1938, †22-12-2000) [Zoon van VII-es] **VII-es,5**
Eekelen, Petrus Johannes van (*13-11-1879) [Nummer V-bi] **V-bi**; VI-fh; VI-fi
Eekelen, Petrus Johannes van (*17-12-1890, †03-01-1965) [Nummer VI-co] **VI-co**; VII-ct; VII-cu; VII-cv; VII-cw; VII-cx
Eekelen, Petrus Johannes van (*10-03-1896, †21-06-1977) [Nummer VI-gw] **VI-gw**; VI-hj; VII-gu
Eekelen, Petrus Johannes van (*28-06-1899) [Nummer VI-ct] **VI-ct**
Eekelen, Petrus Johannes van (*02-08-1913, †12-12-1913) [Zoon van VI-dm] **V-p,1**
Eekelen, Petrus Johannes van (*01-10-1915) [Nummer VI-ar] **VI-ar**
Eekelen, Philomena van (*05-04-1905, †26-06-1991) [Nummer VI-ee] **VI-ee**; VII-fm
Eekelen, Pieternella van (*29-07-1913, †14-10-1973) [Nummer VI-cx] **VI-cx**; VII-dh; VII-di

Eekelen, Theodora Dymphna van (*30-09-1934) [Dochter van VI-dr] **VI-dr,5**
Eekelen, Theodorus van (~25-01-1891) [Nummer VI-dm] V-p; VI-ar; VI-as; **VI-dm**
Eekelen, Theodorus van (*28-08-1925) [Zoon van VI-dk] **VI-dk,14**
Eekelen, Theodorus Adrianus van (*09-06-1936) [Zoon van VI-ar] **VI-ar,1**
Eekelen, Theodorus Petrus Maria van (*15-10-1939, †30-12-2007) [Zoon van VI-em] **VI-em,2**
Eekelen, Wilhelmina van (*30-03-1876) [Nummer V-bh] **V-bh**; VI-fe; VI-ff; VI-fg
Eekelen, Wilhelmina van (*13-10-1918) [Dochter van VI-dk] **VI-dk,11**
Eekelen, Wilhelmina van (*11-10-1932) [Dochter van VII-es] **VII-es,2**
Eekelen, Wilhelmina Aldegonda van (*27-09-1884, †25-10-1935) [Partner van V-ci] V-ci; VI-il; VI-im
Eekelen, Wilhelmina Johanna van (*27-04-1920) [Dochter van V-bj] **V-bj,2**
Eekelen, Wilhelmina Johanna van (*08-09-1934) [Dochter van VII-eu] **VII-eu,2**
Eekelen, Wilhelmus van (*12-02-1864, †03-03-1923) [Nummer V-ar] **V-ar**; VI-do; VI-dp; VI-dq; VI-dr; VI-ds; VI-dt; VI-du
Eekelen, Wilhelmus van (*14-09-1916, †17-12-1917) [Zoon van VI-dk] **VI-dk,10**
Eekelen, Wilhelmus Adrianus Nicolaas van (*31-05-1925) [Zoon van VI-du] **VI-du,1**
Eekelen, Wilhelmus Cornelis Elisabeth van (*22-11-1918) [Zoon van VI-dr] **VI-dr,1**
Eekelen, Wilhelmus Petrus Dymphna van (*18-01-1935) [Zoon van VI-ds] **VI-ds,2**
Eekeren, Antonius Michael van (*30-09-1902) [Zoon van V-bm] **V-bm,3**
Eekeren, Cornelia van (*23-11-1914) [Dochter van V-bm] **V-bm,9**
Eekeren, Cornelis van (*25-01-1872) [Partner van V-bm] V-bm; VI-fk
Eekeren, Doodgeboren Zoon van (levenloos *17-03-1899) [Zoon van V-bm] **V-bm,1**
Eekeren, Elisabeth van (*04-06-1904) [Nummer VI-fk] **VI-fk**; VII-fw; VII-fx
Eekeren, Franciscus van (*17-03-1918) [Zoon van V-bm] **V-bm,10**
Eekeren, Jacobus van (*10-11-1907, †17-04-1909) [Zoon van V-bm] **V-bm,6**
Eekeren, Johanna van (*03-11-1920) [Dochter van V-bm] **V-bm,11**
Eekeren, Johanna Maria van (*26-09-1874) [Schoonmoeder van VI-cr] VI-cr
Eekeren, Johannes van (*30-09-1912) [Zoon van V-bm] **V-bm,8**
Eekeren, Maria Antonetta van (*14-12-1885, †29-11-1942) [Schoonmoeder van VI-lc] VI-lc
Eekeren, Marinus van (*23-12-1901, †06-12-1989) [Schoonvader van VII-gj] VII-gj
Eekeren, Martien van (*27-06-1906) [Zoon van V-bm] **V-bm,5**
Eekeren, Michael van (*13-01-1832) [Schoonvader van V-bm] V-bm
Eekeren, Petronella van (*1936) [Partner van VII-gj] VII-gj
Eekeren, Petronella Alberdina van (*22-06-1901, †22-09-1901) [Dochter van V-bm] **V-bm,2**
Eekeren, Petrus van (*23-11-1911) [Zoon van V-bm] **V-bm,7**
Egeraat, Detty van (*1934) [Partner van VII-hk] VII-hk
Eijnden, Anna Catharina van den (*28-10-1879, †05-06-1957) [Partner van V-dm] V-dm
Eijnden, Antonia Adriana van den (*1868, †03-03-1934) [Schoonmoeder van VI-bv] VI-bv
Eijnden, Johanna Catharina van den (*06-05-1915, †11-04-1989) [Partner van VI-jm] VI-jm
Eijnden, Johannes Baptist van den (*01-03-1851, †16-11-1911) [Schoonvader van V-dm] V-dm
Ekeren, Marinus (Merijn) van (*08-02-1933, †18-11-2022) [Partner van VII-ep] VII-ep
Ekeren, Sebastianus van (*14-12-1906, †21-08-1970) [Schoonvader van VII-ep] VII-ep
Elsackers, Adriana (*23-11-1832, †05-01-1906) [Nummer IV-l] **IV-l**; V-ad; V-ae; V-af
Elsackers, Adriana (*24-02-1879) [Nummer V-ak] **V-ak**
Elsackers, Adrianus (*17-02-1886, †10-04-1907) [Zoon van V-aa] **V-aa,2**
Elsackers, Anna Maria (*17-08-1845) [Nummer IV-o] **IV-o**
Elsackers, Antonetta Pieternella (*27-03-1895, †28-11-1908) [Dochter van V-aa] **V-aa,7**

Elsackers, Antonius (*20-11-1834, †28-02-1933) [Nummer IV-m] **IV-m**; V-ag; V-ah; V-ai; V-aj; V-ak
Elsackers, Catharina (*11-07-1866, †22-08-1933) [Nummer V-ac] **V-ac**; VI-bx; VI-by; VI-bz; VI-ca
Elsackers, Catharina (*20-03-1885, †26-02-1886) [Dochter van V-ab] **V-e,1**
Elsackers, Cornelia (*01-09-1842, †24-02-1931) [Dochter van III-b] **III-b,11**
Elsackers, Cornelia (*21-11-1856, †02-07-1900) [Nummer V-z] **V-z**; VI-br; VI-bs; VI-bt; VI-bu; VI-bv
Elsackers, Cornelia (*09-12-1860, †24-05-1950) [Nummer V-ag] **V-ag**; VI-cd; VI-ce; VI-cf; VI-cg
Elsackers, Cornelia Johanna (*30-10-1897, †28-05-1979) [Nummer VI-bq] **VI-bq**
Elsackers, Cornelis (*25-11-1828, †02-02-1855) [Nummer IV-j] **IV-j**
Elsackers, Cornelis (*04-09-1864) [Zoon van IV-m] **IV-m,3**
Elsackers, Cornelis (*13-08-1871, †16-11-1935) [Zoon van IV-k] **IV-k,6**
Elsackers, Cornelis (*07-07-1886) [Nummer VI-bn] **VI-bn**
Elsackers, Cornelis (*13-10-1891, †11-02-1892) [Zoon van V-aa] **V-aa,5**
Elsackers, Cornelis Johannes (*01-05-1903, †04-12-1903) [Zoon van V-aa] **V-aa,9**
Elsackers, Elisabeth (*10-09-1836, †29-04-1862) [Nummer IV-n] **IV-n**
Elsackers, Elisabeth (*28-12-1888) [Nummer VI-bo] **VI-bo**
Elsackers, Elizabeth Catharina (*06-10-1870) [Nummer V-ai] **V-ai**
Elsackers, Helena Catharina (*24-11-1899, †08-10-1910) [Dochter van V-aa] **V-aa,8**
Elsackers, Jacobus (*14-07-1840, †15-05-1864) [Zoon van III-b] **III-b,10**
Elsackers, Johanna (*29-09-1862, †12-06-1933) [Nummer V-ah] **V-ah**; VI-ch; VI-ci; VI-cj; VI-ck; VI-cl
Elsackers, Johanna Antonetta (*27-09-1884, †01-01-1885) [Zoon van V-aa] **V-aa,1**
Elsackers, Johanna Maria (*09-11-1900, †04-08-1988) [Partner van VI-ix] VI-ix
Elsackers, Johannes (*07-03-1831, †18-12-1917) [Nummer IV-k] **IV-k**; V-y; V-z; V-aa; V-ab; V-ac
Elsackers, Johannes (Jan) (*11-11-1883) [Nummer VI-bm] **VI-bm**
Elsackers, Johannes (*17-07-1887, †02-03-1909) [Zoon van V-aa] **V-aa,3**
Elsackers, Josephus Johannes Martinus (*31-08-1893, †25-01-1910) [Zoon van V-aa] **V-aa,6**
Elsackers, Maria (*07-08-1894) [Nummer VI-bp] **VI-bp**
Elsackers, Maria Cornelia (*08-10-1866) [Dochter van IV-m] **IV-m,4**
Elsackers, Marijn (*15-03-1838, †03-09-1856) [Zoon van III-b] **III-b,9**
Elsackers, Marinus (*24-12-1868) [Zoon van IV-m] **IV-m,5**
Elsackers, Martinus (*28-11-1853, †01-11-1916) [Nummer V-y] **V-y**; VI-bm; VI-bn; VI-bo; VI-bp; VI-bq
Elsackers, Petronella (*14-04-1826, †19-05-1826) [Dochter van III-b] **III-b,2**
Elsackers, Petronella (*26-08-1875) [Nummer V-aj] **V-aj**
Elsackers, Petronella (*17-02-1886, †10-02-1925) [Nummer VI-z] V-g; **VI-z**; VII-bb
Elsackers, Petronella (*14-12-1891) [Dochter van V-y] **V-y,4**
Elsackers, Petrus (*31-08-1863, †11-03-1886) [Nummer V-ab] V-e; **V-ab**; VI-z
Elsackers, Petrus (*06-08-1864) [Schoonvader van VI-ix] VI-ix
Elsackers, Petrus Johannes (*21-06-1890) [Nummer VI-bw] **VI-bw**
Elsackers, Petrus Rochus van (~25-06-1755, †12-04-1823) [Schoonvader van III-b] III-b
Elsackers, Pieter (*10-03-1827) [Zoon van III-b] **III-b,3**
Elsackers, Rochus van (~30-07-1798, †20-04-1854) [Partner van III-b] III-b; IV-j; IV-k; IV-l; IV-m; IV-n; IV-o
Elsackers, Rochus (*28-07-1859, †21-01-1905) [Nummer V-aa] **V-aa**; VI-bw
Elsackers, Rochus (*17-06-1873, †23-11-1875) [Zoon van IV-m] **IV-m,7**
Elst, Anna Cornelia (*16-02-1830, †29-07-1910) [Partner van V-ap] V-ap
Elst, Antonius (*16-03-1872) [Schoonvader van VI-fb] VI-fb

Elst, Catharina (*1934) [Partner van VII-fu] VII-fu
Elst, Jacobus (*08-05-1803, †02-07-1883) [Schoonvader van V-ap] V-ap
Elst, Johannes (*11-04-1902, †13-03-1971) [Partner van VI-fb] VI-fb
Elst, Margaretha (*31-03-1874, †20-01-1940) [Schoonmoeder van VI-lq] VI-lq
Elst, Petronella Cornelia (*03-02-1881, †03-02-1970) [Schoonmoeder van VI-cw] [Schoonmoeder van VI-fg] VI-cw; VI-fg
Elzakker, Anna van (*06-02-1882, †17-02-1963) [Schoonmoeder van VII-ds] VII-ds
Elzakker, Antonius (Toon) van (*14-11-1911, †30-08-2003) [Partner van VII-hh] VII-hh; VIII-w; VIII-x; VIII-y
Elzakker, Cornelia Petronella Maria van (*23-12-1940) [Nummer VIII-y] **VIII-y**
Elzakker, Doodgeboren Kind van (levenloos *21-07-1953) [Kind van VII-db] **VII-db,1**
Elzakker, Johanna Petronella Maria van (*11-08-1938, †16-03-2004) [Nummer VIII-w] **VIII-w**
Elzakker, Johannes van (*08-01-1881, †30-09-1964) [Schoonvader van VII-hh] VII-hh
Elzakker, Maria van (*24-02-1861, []>07-09-1930) [Schoonmoeder van VI-bs] VI-bs
Elzakker, Petronella Adriana Johanna Maria van (*28-10-1939) [Nummer VIII-x] **VIII-x**
Elzakker, Petrus van (*05-01-1970, †26-02-2006) [Zoon van VII-db] **VII-db,2**
Elzakker, Philippus van (*04-11-1899, †03-08-1962) [Schoonvader van VII-db] VII-db
Elzakker, Wilhelmus van (*01-03-1928, †10-12-1997) [Partner van VII-db] VII-db
Enden, Adriana Maria (Jaantje) van den (*07-05-1886, †16-02-1925) [Schoonmoeder van VI-hr] VI-hr
Enden, Adrianus Petrus van den (*10-05-1907, †13-05-1977) [Partner van VI-dh] VI-dh; VII-ep; VII-eq
Enden, Antonius van den (*29-10-1867, †04-03-1936) [Schoonvader van VI-dh] VI-dh
Enden, Antonius Marinus van den (*02-10-1935, †03-03-1991) [Nummer VII-eq] **VII-eq**
Enden, Cornelia Johanna (Cor) van den (*23-09-1933, †14-05-2015) [Partner van VII-dq] VII-dq
Enden, Cornelia Maria van den (*16-03-1934) [Nummer VII-ep] **VII-ep**
Enden, Hendrikus van den (*09-02-1886, †06-04-1974) [Schoonvader van VII-dj] VII-dj
Enden, Johannes van den (*26-04-1897, †25-09-1976) [Schoonvader van VII-dq] VII-dq
Enden, Maria Elisabeth van den (*22-03-1915, †16-05-2003) [Partner van VII-dj] VII-dj
Enden, Petrus Hendrikus Franciscus van den (*03-12-1948, †25-06-2002) [Zoon van VI-dh] **VI-dh,3**
Engelen, Maria Cornelisse (*09-10-1757, †23-01-1824) [Schoonmoeder van III-c] III-c
Etten, Adriana Cornelia van (*03-11-1860) [Schoonmoeder van VI-dx] VI-dx
Etten, Cornelia van (*01-08-1875) [Schoonmoeder van VII-an] VII-an
Etten, Dimphna van (*16-12-1875, †19-01-1915) [Schoonmoeder van VI-iw] [Schoonmoeder van VI-ja] VI-iw; VI-ja
Feijen, Antonetta (*17-11-1872) [Schoonmoeder van VI-ab] VI-ab
Feijen, Jan Francies (*22-12-1859, †02-02-1933) [Schoonvader van VI-jg] VI-jg
Feijen, Paulina Catharina (*24-10-1900, †27-04-1929) [Partner van VI-jg] VI-jg
Fijneman, Maria (*13-08-1903) [Schoonmoeder van VII-dz] VII-dz
Franken, Adriana Maria (*20-06-1917, †01-07-1917) [Dochter van V-dr] **V-dr,4**
Franken, Andries (*20-11-1813, †11-05-1888) [Schoonvader van IV-w] IV-w
Franken, Anna (*27-11-1910) [Schoonmoeder van VII-ht] VII-ht
Franken, Anna Maria (*19-03-1927) [Dochter van V-dr] **V-dr,11**
Franken, Antonius (*27-08-1865) [Schoonvader van V-dr] V-dr
Franken, Antonius Johannes (*20-02-1919, †15-04-1920) [Zoon van V-dr] **V-dr,5**
Franken, Antonius Johannes Martinus (*02-06-1920, †20-02-1972) [Nummer VI-ly] **VI-ly**
Franken, Cornelia Maria (*25-12-1924) [Dochter van V-dr] **V-dr,9**
Franken, Elisabeth Cornelia (*18-12-1923) [Dochter van V-dr] **V-dr,8**
Franken, Elisabeth Maria (*10-06-1844, †17-02-1927) [Partner van IV-w] IV-w; V-bk; V-bl
Franken, Elizabeth (*05-04-1820, †18-03-1895) [Schoonmoeder van V-br] V-br

Franken, Godefridus Antonius (*15-04-1914) [Zoon van V-dr] **V-dr,1**
Franken, Helena Petronella Jacoba (Nelly) (*17-06-1916, †08-04-1994) [Nummer VI-lx] **VI-lx**
Franken, Johanna Maria Elisabeth (*20-07-1915, †15-11-1996) [Nummer VI-lw] **VI-lw**
Franken, Johannes Franciscus (*12-11-1922) [Zoon van V-dr] **V-dr,7**
Franken, Leonardus (*31-03-1891, †26-04-1964) [Partner van V-dr] V-dr; VI-lw; VI-lx; VI-ly
Franken, Leonardus A.M. (*07-08-1956, †08-08-1956) [Zoon van VI-ly] **VI-ly,1**
Franken, Leonie Maria Petronella (*24-06-1929) [Dochter van V-dr] **V-dr,12**
Franken, Louisa Antonetta (*23-12-1876, †22-12-1955) [Schoonmoeder van VI-el] VI-el
Franken, Maria Catharina (*29-10-1878, †14-01-1971) [Schoonmoeder van VI-fa] VI-fa
Franken, Petrus Franciscus (*16-02-1926) [Zoon van V-dr] **V-dr,10**
Fransen, Maria (*1849) [Schoonmoeder van V-aj] V-aj
Fraters, Anna Cornelia (*09-01-1842, †07-07-1918) [Schoonmoeder van V-by] V-by
Frederiks, Helena (*06-03-1859, †18-03-1948) [Schoonmoeder van VI-cz] VI-cz
Free, Cornelis (*1886) [Partner van VI-bo] VI-bo
Free, Maria Jacoba (*26-01-1896, †14-01-1951) [Schoonmoeder van VII-cu] VII-cu
Free, Marinus (*26-02-1862) [Schoonvader van VI-bo] VI-bo
Frijters, Johanna (*02-12-1914, †07-10-1997) [Partner van VI-hq] VI-hq
Frijters, Johannes (*20-02-1879, †18-05-1972) [Schoonvader van VI-hq] VI-hq
Gaal, Antonetta van (*19-10-1882) [Schoonmoeder van VII-iu] VII-iu
Gaans, Anna Cornelia van (*05-05-1868) [Partner van V-bw] V-bw; VI-go; VI-gp; VI-gq; VI-gr; VI-gs; VI-gt
Gaans, Antonius Adrianus van (*02-11-1893, †02-05-1929) [Nummer VI-cd] **VI-cd**
Gaans, Cornelia Maria van (*15-02-1919) [Dochter van VI-cd] **VI-cd,1**
Gaans, Dimphna Maria van (*21-04-1921) [Dochter van VI-cd] **VI-cd,2**
Gaans, Dominicus van (*03-12-1820, †24-10-1895) [Schoonvader van V-ag] [Schoonvader van V-bw] V-ag; V-bw
Gaans, Elisabeth Carolina van (*13-10-1898, †02-06-1940) [Nummer VI-cf] **VI-cf**
Gaans, Gerardus van (*18-09-1860, †12-03-1915) [Partner van V-ag] V-ag; VI-cd; VI-ce; VI-cf; VI-cg
Gaans, Gerardus Antonius Johannes van (*22-03-1927) [Zoon van VI-cd] **VI-cd,3**
Gaans, Joanna van (*06-01-1875, †25-11-1934) [Schoonmoeder van VI-gg] VI-gg
Gaans, Johanna Cornelia van (*21-02-1902) [Nummer VI-cg] **VI-cg**
Gaans, Kornelis van (*25-01-1823, †30-08-1896) [Getuige bij geboorteaangifte van partner van VI-g] VI-g
Gaans, Kornelis van (*24-12-1862, †02-02-1940) [Schoonvader van VI-ga] VI-ga
Gaans, Maria van (*17-03-1899, †24-06-1981) [Partner van VI-ga] VI-ga; VII-fy
Gaans, Maria Catharina van (*09-01-1877) [Schoonmoeder van VII-ao] VII-ao
Gaans, Maria Cornelia van (*21-10-1890) [Dochter van V-ag] **V-ag,1**
Gaans, Martina Maria van (*29-12-1895, †21-01-1949) [Nummer VI-ce] **VI-ce**; VII-cl; VII-cm; VII-cn; VII-co
Gaans, Susanna van (*19-03-1859, †23-08-1951) [Schoonmoeder van VI-g] [Schoonmoeder van VI-bt] VI-g; VI-bt
Galle, Adolf [Schoonvader van VI-ak] VI-ak
Galle, Robert August (*1871) [Partner van VI-ak] VI-ak
Gastel, Anna Cornelia van (*14-08-1847, †17-04-1927) [Schoonmoeder van VI-ce] VI-ce
Gastel, Cornelia van (*14-09-1910, †01-03-1988) [Partner van VII-ba] VII-ba; VIII-m
Gastel, Cornelia Petronella van (*20-10-1905) [Partner van VII-an] VII-an; VIII-h; VIII-i; VIII-j
Gastel, Cornelia Wilhelmina van (*31-07-1897, †19-11-1981) [Partner van V-ds] V-ds
Gastel, Cornelis Jacobus Ludovicus van (*20-05-1924, †23-09-1995) [Partner van VII-bj] VII-bj

Gastel, Gerardus van (*01-08-1884, †25-11-1966) [Schoonvader van VII-ba] VII-ba
Gastel, Hendrika van (*05-03-1872, †27-01-1920) [Schoonmoeder van VI-eb] [Schoonmoeder van VI-hw] VI-eb; VI-hw
Gastel, Jacobus van (*15-03-1812, †15-06-1864) [Schoonvader van IV-i] IV-i
Gastel, Jacobus van (*19-11-1874, †11-02-1875) [Zoon van IV-i] **IV-i,2**
Gastel, Jacobus van (*22-11-1876) [Schoonvader van VII-an] VII-an
Gastel, Johanna van (*18-06-1876) [Nummer V-x] **V-x**; VI-bl
Gastel, Johanna van (*17-01-1918, †08-11-1991) [Schoonmoeder van VII-hb] VII-hb
Gastel, Maria Catharina Cornelia van (*24-08-1896, †10-10-1987) VI-lz
Gastel, Marijn van (*22-01-1838, †17-11-1897) [Partner van IV-i] IV-i; V-x
Gastel, Petrus van (*02-03-1856, †28-04-1931) [Schoonvader van V-ds] V-ds
Gebben, Anna Helena (*20-01-1921, †16-09-1982) [Partner van VII-ja] VII-ja
Gebben, Gerard Heinrich [Schoonvader van VII-ja] VII-ja
Geel, Adrianus van (*28-03-1884, †30-10-1966) [Schoonvader van VII-x] VII-x
Geel, Antonia van (*29-09-1823, †02-02-1909) [Schoonmoeder van V-aa] V-aa
Geel, Cornelia Adriana Johanna van (*03-11-1944, †08-02-1945) [Dochter van VI-ie] **VI-ie,3**
Geel, Johanna van (*08-11-1843, †14-11-1925) [Schoonmoeder van V-bn] V-bn
Geel, Johannes van (*30-03-1867, †06-08-1939) [Schoonvader van VI-ie] VI-ie
Geel, Johannes Cornelis Marinus van (*23-09-1943, †23-01-1945) [Zoon van VI-ie] **VI-ie,2**
Geel, Maria Catharina van (*26-06-1850, †13-01-1925) [Schoonmoeder van VI-dn] VI-dn
Geel, Marinus Cornelis Maria van (*24-11-1940) [Nummer VII-hs] **VII-hs**
Geel, Martinus Jacobus Marie van (*15-08-1905, †09-01-1989) [Partner van VI-ie] VI-ie; VII-hs
Geel, Petrus Adrianus Cornelis van (*22-07-1914, †03-11-1944) [Partner van VII-x] VII-x
Geel, Wilhelmina van (*10-04-1844, †13-12-1907) [Schoonmoeder van V-cc] V-cc
Geers, Adriaan (*05-12-1854, †07-04-1921) [Schoonvader van VI-gv] VI-gv
Geers, Adriana Maria (*12-07-1927) [Dochter van VI-gv] **VI-gv,3**
Geers, Adrianus Johannes (Janus) (*12-03-1932, †18-04-2015) [Nummer VII-gt] **VII-gt**
Geers, Anna (*13-07-1857, †16-02-1946) [Schoonmoeder van VI-r] VI-r
Geers, Anna (*27-10-1918) [Nummer VII-gs] **VII-gs**; VIII-v
Geers, Antonia Adriana (*29-01-1925) [Dochter van VI-gv] **VI-gv,2**
Geers, Antonius Petrus Marinus (*01-12-1929, †02-02-2006) [Zoon van VI-gv] **VI-gv,4**
Geers, Cornelia (*22-08-1880, †20-10-1954) [Schoonmoeder van VII-ij] VII-ij
Geers, Cornelius (*23-03-1879) [Schoonvader van VII-ds] VII-ds
Geers, Helena Maria Elisabeth (Lenie) (*26-01-1943, †03-04-2022) [Partner van VII-bx] VII-bx
Geers, Jacobus Govardus (*27-09-1896, †23-08-1983) [Partner van VI-gv] VI-gv; VII-gs; VII-gt
Geers, Joanna (*13-01-1891, †22-07-1951) [Schoonmoeder van VI-if] VI-if
Geers, Johanna Maria Gerardina (*07-09-1934, †05-09-2011) [Partner van VII-hd] VII-hd
Geers, Johannes (*20-12-1906, †21-11-1993) [Schoonvader van VII-bx] VII-bx
Geers, Johannes (*06-02-1921) [Partner van VII-ds] VII-ds
Geers, Josina Henrica (*06-02-1886, †02-12-1950) [Schoonmoeder van VII-hq] VII-hq
Geers, Martha Anna (*26-02-1939, †26-07-2010) [Nummer VIII-v] **VIII-v**
Geers, Petrus (Pieter) (*16-07-1893, †27-02-1964) [Schoonvader van VII-hd] VII-hd
Geijn, Johanna van de [Schoonmoeder van VI-le] VI-le
Geijskens, Anna Catharina [Schoonmoeder van V-h] V-h
Gelder, Johannes van [Schoonvader van III-d] III-d
Gelder, Wouter van (~04-03-1803, †17-07-1867) [Partner van III-d] III-d
Gelten, Adrianus Antonius (Janus) (*24-09-1917, †20-03-1998) V-ch
Gelten, Anna Cornelia (*13-05-1872, †29-04-1916) [Schoonmoeder van VI-bw] VI-bw

Gemert, Francisca van (*1876) [Partner van V-dw] V-dw
Gemert, Hubertus van [Schoonvader van V-dw] V-dw
Gerard, Julie Henriette Hortense [Schoonmoeder van VI-ak] VI-ak
Gerritsen, Aleida [Schoonmoeder van V-at] V-at
Gerritsen, Hendrikus Hollanda [Schoonvader van VI-mb] VI-mb
Gerritsen, Johannes Laurentius (*1890) [Partner van VI-mb] VI-mb
Gillesen, Johanna (~25-05-1778, †22-03-1825) [Schoonmoeder van III-i] III-i
Gils, Cornelia Marijnissen van (~02-08-1750, †30-04-1821) [Schoonmoeder van III-m] III-m
Ginderen, Adriana Maria van (*28-09-1869, †10-10-1940) [Partner van V-by] V-by; VI-gx; VI-gy
Ginderen, Adrianus van (*04-03-1849, †06-05-1911) IV-t
Ginderen, Antonius van (*11-06-1923, †05-10-2004) [Partner van VII-gb] VII-gb
Ginderen, Jacobus van (*06-06-1882, †16-05-1970) [Schoonvader van VI-aq] VI-aq
Ginderen, Johannes van (*01-12-1832, †24-11-1905) [Schoonvader van V-by] V-by
Ginderen, Petronella van (*31-12-1852, †16-01-1928) [Schoonmoeder van V-dj] V-dj
Ginderen, Petrus (Piet) van (*13-05-1950, †20-01-2001) [Zoon van VII-gb] **VII-gb,1**
Ginderen, Petrus Johannes Marinus van (*20-10-1913, †10-10-2004) [Partner van VI-aq] VI-aq
Ginderen, Petrus Josephus van (*14-02-1878) [Schoonvader van VII-gb] VII-gb
Gink, Cornelis van (*22-02-1890) [Schoonvader van VII-bn] VII-bn
Gink, Jacobus Petrus van (*04-02-1922, †11-05-2000) [Partner van VII-bn] VII-bn
Gink, Maria van (*22-04-1866, †11-11-1920) [Schoonmoeder van VI-bl] VI-bl
Ginneken, Cornelia Maria van [Schoonmoeder van VII-ci] VII-ci
Ginneken, Jacobus van (*20-02-1882, †15-04-1918) VI-dm
Ginneken, Johanna Catharina van (*1875) [Schoonmoeder van VI-jk] VI-jk
Ginneken, Petronella van [Schoonmoeder van IV-g] IV-g
Gladdines, Helena (*28-01-1923, †29-12-2007) [Schoonmoeder van VII-gu] VII-gu
Gladdines, Maria (Riet) (*21-07-1920, †30-07-1991) [Getuige bij doop van partner van VIII-b] VIII-b
Goderie, Doodgeboren Zoon (levenloos *21-07-1923) [Zoon van VI-cc] **VI-cc,3**
Goderie, Johanna Cornelia (*08-01-1915, †25-01-1915) [Dochter van VI-cc] **VI-cc,2**
Goderie, Johanna Cornelia Leonarda Maria (*27-09-1925) [Dochter van VI-cc] **VI-cc,4**
Goderie, Johannes (*30-08-1843, †23-06-1937) [Schoonvader van VI-cc] VI-cc
Goderie, Johannes Cornelis (*17-02-1913) [Zoon van VI-cc] **VI-cc,1**
Goderie, Leonardus (*23-03-1891, †01-08-1942) [Partner van VI-cc] VI-cc
Godschalck, Martinus Adriaens (*08-07-1806, †22-01-1881) [Schoonvader van V-z] V-z
Godschalk, Adriaan (*11-03-1855, †13-11-1933) [Partner van V-z] V-z; VI-br; VI-bs; VI-bt; VI-bu; VI-bv
Godschalk, Adriana Cornelia (*01-05-1926) [Dochter van VI-bt] **VI-bt,4**
Godschalk, Adriana Maria (*25-01-1897, †11-09-1899) [Dochter van V-z] **V-z,7**
Godschalk, Adrianus Martinus (*21-05-1920, †16-02-1989) [Nummer VII-ce] **VII-ce**
Godschalk, Cornelis (*22-11-1892) [Zoon van V-z] **V-z,4**
Godschalk, Cornelis Antonius (*20-12-1928, †16-09-1990) [Zoon van VI-bt] **VI-bt,5**
Godschalk, Elisabeth Catharina (*27-01-1896, †27-12-1982) [Nummer VI-bv] **VI-bv**
Godschalk, Elisabeth Susanna (*04-04-1935) [Dochter van VI-bt] **VI-bt,6**
Godschalk, Hendrina (*01-08-1888, †09-02-1969) [Nummer VI-br] **VI-br**; VII-ca; VII-cb; VII-cc
Godschalk, Johanna Adriana (*17-04-1900, †15-02-1904) [Dochter van V-z] **V-z,8**
Godschalk, Johannes (Jan) (*08-11-1891, †21-10-1974) [Nummer VI-bt] **VI-bt**; VII-cd; VII-ce; VII-cf
Godschalk, Leonardus Cornelis (*25-03-1922, †06-11-1966) [Nummer VII-cf] **VII-cf**
Godschalk, Martinus Petrus (*16-09-1890) [Nummer VI-bs] **VI-bs**

Godschalk, Petronella (*07-01-1894) [Nummer VI-bu] **VI-bu**
Godschalk, Suzanna Cornelia (*02-08-1918, †17-11-2002) [Nummer VII-cd] **VII-cd**
Gommeren, Elisabeth Lucia [Schoonmoeder van VI-gp] VI-gp
Goolberg, Cornelia van de (*31-01-1887, †02-04-1983) [Schoonmoeder van VII-x] VII-x
Goorden, Anna Cornelia (*14-03-1925, †05-12-2021) [Nummer VII-gb] **VII-gb**
Goorden, Catharina (*29-12-1922, †10-09-1981) [Nummer VII-fz] **VII-fz**
Goorden, Cornelis (*04-02-1867, †01-01-1937) [Schoonvader van VI-gc] VI-gc
Goorden, Cornelis (*04-02-1898, †23-01-1990) [Partner van VI-gc] VI-gc; VII-fz; VII-ga; VII-gb; VII-gc; VII-gd; VII-ge; VII-gf
Goorden, Cornelis (Kees) (*09-08-1934, †13-10-2016) [Nummer VII-gf] **VII-gf**
Goorden, Dimphna Wilhelmina (*09-04-1933) [Nummer VII-ge] **VII-ge**
Goorden, Henricus Cornelis (*06-01-1924, †09-07-2007) [Nummer VII-ga] **VII-ga**
Goorden, Maria (*06-05-1841, †02-01-1911) [Schoonmoeder van V-x] V-x
Goorden, Maria Cornelia (*09-06-1929, †26-03-2001) [Nummer VII-gd] **VII-gd**
Goorden, Petronella (Pieta) (*13-08-1926, †07-09-2020) [Nummer VII-gc] **VII-gc**
Goos, Gerardina Maria (*1883, †15-12-1922) [Partner van V-dt] V-dt
Goos, Petrus [Schoonvader van V-dt] V-dt
Goosen, Jacobus (*1875) [Getuige bij geboorteaangifte van dochter van V-g] V-g,1
Goossens, Catharina (*20-05-1913, †12-12-1973) [Partner van VII-iv] VII-iv; VIII-ag; VIII-ah
Goossens, Franciscus (*17-02-1874, †03-02-1962) [Schoonvader van VI-ke] [Schoonvader van VII-iv] VI-ke; VII-iv
Goossens, Jacobus Franciscus (*16-05-1836, †13-12-1926) [Schoonvader van V-ba] [Schoonvader van V-bf] V-ba; V-bf
Goossens, Johanna (*22-02-1864, †01-07-1941) [Schoonmoeder van VI-id] VI-id
Goossens, Maria (*10-02-1866) [Partner van V-ba] V-ba
Goossens, Maria Elisabeth (*11-11-1869, †03-06-1947) [Schoonmoeder van VI-fv] VI-fv
Goossens, Petronella (*12-09-1898) [Partner van VI-ke] VI-ke
Goossens, Pieternella (*15-04-1872) [Partner van V-bf] V-bf; VI-fb
Goris, Coletta Maria (*21-05-1880) [Schoonmoeder van VII-ay] VII-ay
Goris, Cornelis (*02-12-1872, †29-05-1947) [Schoonvader van VI-lu] VI-lu
Goris, Cornelis Jacobus (*18-04-1942) [Partner van VII-dz] VII-dz
Goris, Jacobus (*30-07-1881, †23-10-1947) [Schoonvader van VI-lv] VI-lv
Goris, Johanna Maria (*11-08-1921, †1998) [Partner van VI-lv] VI-lv
Goris, Leopoldis (*11-12-1907, †04-08-1988) [Partner van VI-lu] VI-lu
Goris, Wilhelmus Alphonsus (*06-10-1901, †22-08-1960) [Schoonvader van VII-dz] VII-dz
Gorissen, Joanna (*1935) [Partner van VII-hb] VII-hb
Gorissen, Petrus (*06-07-1918, †16-10-1992) [Schoonvader van VII-hb] VII-hb
Govaarts, Cornelis Gerardus (*05-12-1868) [Schoonvader van V-bl] V-bl
Govaarts, Jacobus Godefridus (*06-06-1905, †28-06-1979) [Partner van VI-fh] VI-fh
Govaarts, Marinus Gerardus Cornelis (*18-01-1870) [Schoonvader van VI-fh] VI-fh
Govaarts, Petrus Johannes (*08-12-1860, †02-06-1929) V-y
Govaarts, Wilhelmina Geertruida (*07-02-1889) [Partner van V-bl] V-bl; VI-fj
Govaerts, Franciscus (*06-07-1891, †24-01-1950) [Partner van VI-bq] VI-bq
Govaerts, Petrus Johannes [Schoonvader van VI-bq] VI-bq
Govers, Adriana (*07-03-1861, †01-04-1885) V-e
Graaf, Antonia de [Schoonmoeder van VI-a] VI-a
Gram, Adriana Catharina (*21-09-1882) [Schoonmoeder van VI-hk] VI-hk
Groffen, Jacobus Cornelis (*1925) [Partner van VII-cg] VII-cg
Groffen, Johannes (Jan) (*14-10-1884, †09-06-1969) [Schoonvader van VII-cg] VII-cg
Groffen, Johannes Antonius Cornelis (*06-02-1936) [Partner van VII-bw] VII-bw
Groffen, Lodewijk (*10-04-1903, †09-10-1971) [Schoonvader van VII-bw] VII-bw

Groffen, Maria (*02-11-1873) [Schoonmoeder van VI-fk] VI-fk
Groot, Adriana Cornelia de (*04-04-1898, †01-02-1953) [Schoonmoeder van VI-di] VI-di
Groot, Elisabeth de (*04-06-1930) [Partner van VII-hm] VII-hm
Haan, Cornelia den [Schoonmoeder van V-f] V-f
Hack, Petronella (*11-09-1889) [Schoonmoeder van VIII-h] VIII-h
Hagenaars, Adriaan (*05-10-1858, †24-12-1937) [Schoonvader van VI-da] VI-da
Hagenaars, Adriana Johanna (*1920) [Partner van VI-kl] VI-kl
Hagenaars, Anna Cornelia (*19-01-1863) [Schoonmoeder van VI-bo] VI-bo
Hagenaars, Cornelis Petrus (*24-10-1893) [Schoonvader van VI-kl] VI-kl
Hagenaars, Elisabeth (*12-12-1867, †26-02-1943) [Schoonmoeder van VI-fq] VI-fq
Hagenaars, Franciscus (*14-12-1890, †01-03-1964) [Partner van VI-da] VI-da; VII-ds
Hagenaars, Maria Adriana (*17-08-1868, †10-08-1948) [Schoonmoeder van VI-aw] VI-aw
Hagenaars, Mariëtte (*1934) VII-hl
Hal, Adrianus van (*10-04-1886) [Schoonvader van VI-ah] VI-ah
Hal, Johannes Adrianus van (*18-01-1922, †22-04-1990) [Zoon van VI-ah] **VI-ah,1**
Hal, Juliana Norberta Maria van (*21-09-1908, †16-09-1985) [Schoonmoeder van VII-ec] VII-ec
Hal, Maria Catharina van (*15-05-1902, †21-11-1997) [Partner van VI-ah] VI-ah
Hal, Petrus van (*04-01-1852, †19-09-1937) [Schoonvader van VI-fz] VI-fz
Hal, Petrus van (*1888) [Partner van VI-fz] VI-fz
Ham, Maria Johanna van [Partner van VII-fb] VII-fb
Hartmans, Willemina (*14-12-1814, †16-04-1902) [Schoonmoeder van V-c] V-c
Hasen, Anna Cornelia (~11-11-1808, †19-12-1855) [Schoonmoeder van IV-m] [Schoonmoeder van IV-o] IV-m; IV-o
Hassel, Johanna Louisa van [Schoonmoeder van V-dq] V-dq
Hasselman, Antonia Adriana (*26-01-1907) [Partner van VI-ec] VI-ec
Hasselt, Adriana van (*13-09-1822, †24-01-1881) [Schoonmoeder van V-cj] V-cj
Hasselton, Wilhelmus Godefridus (*23-01-1920, †22-05-1969) [Partner van VII-be] VII-be
Havermans, Cornelia (*19-04-1880, †17-10-1956) [Schoonmoeder van VII-gl] VII-gl
Hayette, Maria Celina (*29-09-1898, †22-05-1972) [Schoonmoeder van VII-ah] VII-ah
Hazen, Adriana (*26-07-1874, †08-04-1960) [Schoonmoeder van VI-kq] VI-kq
Hazen, Petronella Elisabeth (*14-06-1889, †20-09-1959) [Schoonmoeder van VI-bc] VI-bc
Hector, Adrianus Marinus (Janus) (*16-03-1910, †26-11-1965) [Partner van VI-bd] VI-bd
Hector, Antonij (*21-05-1882) [Schoonvader van VI-bd] VI-bd
Heeren, Adrianus (*26-11-1888) [Schoonvader van VII-h] VII-h
Heeren, Johanna (*01-11-1915) [Partner van VII-h] VII-h
Heeren, Marinus Johannes [Partner van VII-au] VII-au
Heerkens, Wouterina [Schoonmoeder van V-n] V-n
Hees, Anna Dijmphna van (*23-01-1843, †03-04-1907) [Schoonmoeder van V-bt] V-bt
Heijbeek, Maria (~10-12-1763, †02-01-1801) II-d
Heijden, Elizabeth van der (~09-12-1757, †26-10-1839) [Schoonmoeder van II-e] II-e
Heijden, Jacoba van der (*03-02-1909, †28-10-1990) [Partner van VI-bz] VI-bz
Heijden, Johanna van der (*06-05-1828, †09-09-1888) [Schoonmoeder van V-ah] V-ah
Heijden, Petrus van der (*24-09-1879) [Schoonvader van VI-bz] VI-bz
Heijden, Petrus Johannis van der (*01-09-1869) [Schoonvader van VI-lg] VI-lg
Heijden, Virginia Francisca Maria van der [Partner van VI-lg] VI-lg
Heijmans, Adriana Maria (*29-08-1909, †20-09-1911) [Dochter van V-u] **V-u,5**
Heijmans, Adriana Maria (*19-07-1914) [Nummer VI-az] **VI-az**; VII-bv
Heijmans, Adrianus (*16-08-1868, †09-10-1925) [Partner van V-u] V-u; VI-ax; VI-ay; VI-az

Heijmans, Adrianus Ludovicus (*23-01-1911, †28-11-1984) [Nummer VII-fb] **VII-fb**
Heijmans, Adrianus Sebastianus (*28-10-1934) [Zoon van VI-ay] **VI-ay,1**
Heijmans, Andreas Petrus Franciscus (*14-05-1935) [Zoon van VII-ez] **VII-ez,1**
Heijmans, Anna Catharina (*03-03-1907, †10-07-1994) [Dochter van V-u] **V-u,2**
Heijmans, Cornelis Johannes (*04-07-1905, †17-10-1976) [Nummer VI-et] **VI-et**; VII-fr
Heijmans, Cornelis Johannes (*11-09-1912, †29-12-1996) [Nummer VII-fc] **VII-fc**
Heijmans, Dijmphna Josephina (*01-02-1917) [Dochter van V-u] **V-u,8**
Heijmans, Doodgeboren Dochter (levenloos *21-11-1935) [Dochter van VII-fc] **VII-fc,1**
Heijmans, Elisabeth (*26-12-1907) [Dochter van V-bc] **V-bc,4**
Heijmans, Elisabeth Maria (*15-08-1934) [Nummer VII-fr] **VII-fr**
Heijmans, Franciscus Petrus (*23-07-1908) [Nummer VI-ay] **VI-ay**
Heijmans, Gerardus (*05-06-1909) [Zoon van V-bc] **V-bc,5**
Heijmans, Henricus Petrus (*09-01-1934) [Zoon van VII-fa] **VII-fa,2**
Heijmans, Johanna Catharina (*24-02-1917, †10-01-1996) [Nummer VII-fd] **VII-fd**
Heijmans, Johanna Elisabeth (*20-08-1903) [Nummer VI-es] **VI-es**
Heijmans, Johannes (*20-04-1829, †12-10-1909) [Schoonvader van V-u] V-u
Heijmans, Johannes (*08-03-1911) [Nummer VI-eu] **VI-eu**
Heijmans, Johannes Marinus (*23-07-1908, †26-03-1910) [Zoon van V-u] **V-u,4**
Heijmans, Josephina (*15-12-1899) [Nummer VI-ax] **VI-ax**
Heijmans, Leonardus Theodorus (*30-08-1913) [Zoon van VI-dl] **VI-dl,5**
Heijmans, Louisa Maria (*22-06-1935, †22-11-1935) [Dochter van VI-er] **VI-er,1**
Heijmans, Maria Elisabeth (*26-02-1937, †13-03-1937) [Dochter van VII-fa] **VII-fa,4**
Heijmans, Marijn (*12-02-1860) [Schoonvader van VI-dl] VI-dl
Heijmans, Marinus (*18-06-1881) [Partner van V-bc] V-bc; VI-er; VI-es; VI-et; VI-eu
Heijmans, Marinus Johannes (*13-03-1913, †29-09-1914) [Zoon van V-u] **V-u,6**
Heijmans, Marinus Ludovicus (*18-12-1909) [Nummer VII-fa] **VII-fa**
Heijmans, Petronella Johanna Wilhelmina (*05-09-1915, †02-06-1917) [Dochter van VI-dl] **VI-dl,6**
Heijmans, Petrus (*11-01-1885, †28-11-1953) [Partner van VI-dl] VI-dl; VII-ez; VII-fa; VII-fb; VII-fc; VII-fd
Heijmans, Petrus Hendricus (*25-01-1933, †27-01-1933) [Zoon van VII-fa] **VII-fa,1**
Heijmans, Petrus Johannes (*25-12-1935) [Zoon van VII-fa] **VII-fa,3**
Heijmans, Petrus Marinus (*15-11-1908) [Nummer VII-ez] **VII-ez**
Heijmans, Wilhelmus Cornelis (*31-08-1902) [Nummer VI-er] **VI-er**; VI-fu
Heijmans, Willem (*29-01-1849, †24-04-1885) [Schoonvader van V-bc] V-bc
Heijmen, Johannes Jacobus (*1890) [Partner van VI-bp] VI-bp
Heijnen, A. (*1923) [Partner van VII-cc] VII-cc
Heijnen, Adriana (~23-07-1768, †23-06-1816) [Schoonmoeder van III-h] III-h
Heijnen, Adriana (*03-01-1923) [Dochter van VI-cy] **VI-cy,5**
Heijnen, Adriana Cornelia (*30-11-1875) [Schoonmoeder van VI-ld] VI-ld
Heijnen, Adrianus (*25-09-1924, †04-11-1944) [Zoon van VI-cy] **VI-cy,6**
Heijnen, Antonius Johannes Marinus (*26-07-1922) [Zoon van VI-ig] **VI-ig,2**
Heijnen, Antonius Petrus Paulus Marinus (*29-06-1911, †13-12-1979) [Partner van VI-ei] VI-ei
Heijnen, Christianus (*19-08-1881, †08-01-1959) [Partner van VI-ig] VI-ig; VII-hu
Heijnen, Cornelia Johanna Maria Francisca (*04-05-1925, †12-09-2018) [Nummer VII-hu] **VII-hu**
Heijnen, Cornelis (*18-06-1848, †28-04-1926) [Schoonvader van VI-ig] VI-ig
Heijnen, Cornelis (*22-08-1920) [Zoon van VI-ig] **VI-ig,1**
Heijnen, Cornelis Wilhelmus (*28-06-1925) [Nummer VII-ih] **VII-ih**
Heijnen, Doodgeboren Zoon (levenloos *19-04-1927) [Zoon van VI-iv] **VI-iv,5**
Heijnen, Elisabeth Anna Cornelia (*25-10-1922) [Nummer VII-ig] **VII-ig**
Heijnen, Franciscus (Frans) (*17-01-1883) [Schoonvader van VI-fp] VI-fp

Heijnen, Gerardus Adrianus (*09-08-1921) [Zoon van VI-cy] **VI-cy,4**
Heijnen, Henrica (*11-10-1863, †20-02-1938) [Schoonmoeder van VI-ga] VI-ga
Heijnen, Joannes Gerardus (*26-03-1887, †29-07-1971) [Partner van VI-cy] VI-cy; VII-dj; VII-dk; VII-dl
Heijnen, Johanna (*26-08-1929, †08-04-2008) [Nummer VII-dl] **VII-dl**
Heijnen, Johannes (*19-11-1860, †10-08-1949) [Schoonvader van VI-cy] VI-cy
Heijnen, Johannes (*18-04-1915, †13-10-1990) [Nummer VII-dj] **VII-dj**
Heijnen, Maria Adriana (*03-10-1918) [Dochter van VI-cy] **VI-cy,3**
Heijnen, Maria Cornelia Johanna (*18-11-1923) [Dochter van VI-ig] **VI-ig,3**
Heijnen, Marinus (*28-02-1917, †06-05-1996) [Nummer VII-dk] **VII-dk**
Heijnen, Petrus (*16-11-1895, †08-03-1950) [Partner van VI-iv] VI-iv; VII-if; VII-ig; VII-ih
Heijnen, Petrus Franciscus (*27-03-1918, †22-02-2007) [Nummer VII-if] **VII-if**
Heijnen, Pieternella Catharina (*06-04-1913, †03-03-1974) [Partner van VI-fp] VI-fp
Heijnen, Waltherus (*08-06-1870, †20-06-1941) [Schoonvader van VI-iv] [Schoonvader van VI-ei] VI-ei; VI-iv
Heijnen, Waltherus Marinus (*31-05-1920) [Zoon van VI-iv] **VI-iv,2**
Heijst, Johannna van (*08-05-1807, †25-06-1886) [Schoonmoeder van V-bs] V-bs
Heijstek, Johannes (*06-08-1862, †20-11-1943) [Schoonvader van VI-dn] VI-dn
Heijstek, Leendert (*30-10-1894) [Partner van VI-dn] VI-dn
Heijstek, Pieter Johannes (*07-01-1919) [Zoon van VI-dn] **VI-dn,3**
Heinsen, Jacobus (*20-09-1850, †10-06-1917) [Schoonvader van VI-dw] VI-dw
Heinsen, Magdalena Christina (*23-06-1880, †20-02-1953) [Partner van VI-dw] VI-dw; VII-fg; VII-fh; VII-fi
Heitzman, Maria (*13-03-1885) [Schoonmoeder van VII-ev] VII-ev
Hellemons, Adriana Antonia (*07-09-1898) [Dochter van V-az] **V-az,1**
Hellemons, Adrianus Franciscus (*05-09-1863, †27-08-1932) [Partner van V-az] V-az; VI-en
Hellemons, Adrianus Johannes (*28-08-1926, †22-04-2007) [Zoon van VI-en] **VI-en,1**
Hellemons, Anna Adriana (*02-03-1930) [Dochter van VI-en] **VI-en,3**
Hellemons, Anna Maria Elisabeth (*27-02-1906) [Dochter van V-az] **V-az,4**
Hellemons, Antonius Josephus (*08-01-1908) [Zoon van V-az] **V-az,5**
Hellemons, Cornelia Catharina Johanna (*23-06-1928, †18-06-2010) [Dochter van VI-en] **VI-en,2**
Hellemons, Cornelis (*13-04-1848, †10-05-1909) [Schoonvader van VI-ip] VI-ip
Hellemons, Cornelis (*21-02-1886) [Partner van VI-ip] VI-ip
Hellemons, Cornelis Adrianus (*07-03-1900) [Nummer VI-en] **VI-en**; VII-fo
Hellemons, Cornelis Norbertus (*18-12-1817, †21-03-1902) [Schoonvader van V-az] V-az
Hellemons, Dimphna (*19-05-1835, †23-11-1891) [Schoonmoeder van V-cl] V-cl
Hellemons, Gerardus (*26-11-1945, †08-03-1988) [Zoon van VI-en] **VI-en,6**
Hellemons, Hermine Petronella (Piem) (*28-10-1952, †27-01-2010) [Schoonmoeder van IX] IX
Hellemons, Johanna Cornelia Josepha (*24-11-1933) [Dochter van VI-ip] **VI-ip,1**
Hellemons, Johanna Josepha (*30-03-1933) [Nummer VII-fo] **VII-fo**
Hellemons, Johannes Antonius (*08-07-1931, †08-06-1932) [Zoon van VI-en] **VI-en,4**
Hellemons, Maria Gerarda (*24-01-1904, †15-07-1910) [Dochter van V-az] **V-az,3**
Hellemons, Maria Johanna (*30-08-1891, †02-11-1956) [Schoonmoeder van VI-eu] VI-eu
Helmons, Antonij (*20-07-1866, †14-03-1933) [Schoonvader van VI-m] VI-m
Helmons, Elisabeth Wilhelmina (*18-12-1894, †10-05-1973) [Partner van VI-m] VI-m; VII-aa; VII-ab; VII-ac; VII-ad; VII-ae; VII-af; VII-ag; VII-ah
Hendrickx, Adrianus (*29-04-1907, †16-02-1980) [Schoonvader van VIII-ae] VIII-ae
Hendrickx, Johanna Louisa (*11-11-1902) [Partner van VI-kw] VI-kw; VII-jg

Hendrickx, Maria Josepha (*08-05-1938) [Partner van VIII-ae] VIII-ae
Hendrickx, Petrus Bernardus (*07-06-1874) [Schoonvader van VI-kw] VI-kw
Hensen, Cornelis Petrus (*24-07-1899, †23-05-1986) [Schoonvader van VII-eo] VII-eo
Hensen, Franciscus Petrus (*18-11-1929, †13-05-1985) [Partner van VII-eo] VII-eo
Herbers, Christiaan Dominicus Arthur Gijsbertus (*19-11-1921) [Partner van VI-lh] VI-lh
Herbers, Machiel Johannes (*09-01-1896) [Schoonvader van VI-lh] VI-lh
Hermans, Anna [Partner van VII-ab] VII-ab
Hermans, Francisca (*21-08-1935) [Partner van VIII-e] VIII-e
Hermus, Gijsbertus Hendrikus (*1914) [Partner van VI-le] VI-le
Hermus, Johannes Arnoldus [Schoonvader van VI-le] VI-le
Hertogh, Adriana Cornelia (*16-06-1934) [Dochter van VI-fc] **VI-fc,2**
Hertogh, Doodgeboren Zoon (levenloos *21-02-1932) [Zoon van VI-fc] **VI-fc,1**
Hertogh, Geertruida (*18-10-1883, †26-04-1945) [Schoonmoeder van VI-bz] VI-bz
Hertogh, Godefridus (*17-03-1908) [Partner van VI-fc] VI-fc
Hertogh, Marinus (Marijn) (*01-01-1880) [Schoonvader van VI-fc] VI-fc
Hertogs, Jacoba Cornelia (*07-04-1914) [Partner van VI-jb] VI-jb
Hertogs, Petrus Johannes (*31-08-1881) [Schoonvader van VI-jb] VI-jb
Hilte, Johanna Adriana (*06-12-1917, †06-05-1998) VI-eb
Hoedelmans, Cornelia (*27-11-1877) [Schoonmoeder van VI-gy] VI-gy
Hoefnagels, Antonius (*04-11-1926, †13-05-2005) [Partner van VII-p] VII-p
Hoeks, Adriana (*02-02-1889, †19-07-1959) [Nummer VI-jf] **VI-jf**; VII-ij; VII-ik; VII-il
Hoeks, Adrianus Cornelis (*07-08-1901, †05-07-1971) [Nummer VI-jk] **VI-jk**
Hoeks, Alphonsus Cornelis (*19-04-1903) [Nummer VI-ji] **VI-ji**
Hoeks, Anna Cornelia Josepha (Corrie) (*15-06-1924, †10-08-2014) [Nummer VII-im] **VII-im**
Hoeks, Arjan (*1932) [Zoon van VI-jk] **VI-jk,2**
Hoeks, Catharina Antoinetta (*22-05-1871) [Nummer V-cq] **V-cq**; VI-jm
Hoeks, Frans (*1935) [Zoon van VI-jk] **VI-jk,5**
Hoeks, Jacobus (*09-12-1880) [Zoon van IV-ad] **IV-ad,5**
Hoeks, Jolanda (*1932) [Dochter van VI-jk] **VI-jk,1**
Hoeks, Loes (*1932) [Dochter van VI-jk] **VI-jk,4**
Hoeks, Maria Cornelia (*17-02-1876) [Nummer V-cr] **V-cr**; VI-jn; VI-jo; VI-jp; VI-jq; VI-jr
Hoeks, Maria Elisabeth (*29-05-1899, †09-11-1979) [Nummer VI-jj] **VI-jj**; VII-in; VII-io; VII-ip
Hoeks, Maria Johanna (*15-06-1908, †16-02-1988) [Nummer VI-jl] **VI-jl**; VII-iq; VII-ir
Hoeks, Marijn (~02-06-1800) [Schoonvader van IV-ad] IV-ad
Hoeks, Marina (*1932) [Dochter van VI-jk] **VI-jk,3**
Hoeks, Marinus (*10-12-1864) [Nummer V-co] **V-co**; VI-jf; VI-jg; VI-jh; VI-ji
Hoeks, Petrus Franciscus Johannes (*23-09-1897) [Zoon van V-co] **V-co,4**
Hoeks, Petrus Johannes (*22-04-1835, †01-01-1895) [Partner van IV-ad] IV-ad; V-co; V-cp; V-cq; V-cr
Hoeks, Petrus Johannes (*19-07-1897, †06-01-1904) [Zoon van V-cp] **V-cp,1**
Hoeks, Petrus Johannes Franciscus (*20-12-1867, †06-06-1941) [Nummer V-cp] **V-cp**; VI-jj; VI-jk; VI-jl
Hoeks, Petrus Johannes Franciscus (*27-08-1896) [Nummer VI-jh] **VI-jh**; VII-im
Hoeks, Petrus Josephus (*04-11-1894) [Nummer VI-jg] **VI-jg**
Hoendervangers, Agatha (~02-09-1795, †22-12-1875) [Schoonmoeder van IV-r] IV-r
Hoendervangers, Johanna Catharina (To) (*25-07-1919, †31-10-1998) [Schoonmoeder van VIII-b] VIII-b
Hoendervangers, Wilhelmina (*08-08-1861, †07-11-1938) [Schoonmoeder van V-bj] V-bj
Hoetelmans, Adriaan (*08-11-1914, †27-12-2006) [Partner van VI-bh] VI-bh
Hoetelmans, Adriaan Cornelis (*03-12-1876, †01-01-1959) [Schoonvader van VI-bh] VI-bh

Hoetelmans, Wilhelmus (*21-03-1955, †18-10-2022) [Zoon van VI-bh] **VI-bh,1**
Hollanders, Elisabetha Jacobs (~06-11-1755, †01-03-1813) [Schoonmoeder van III-g] III-g
Hoof, Anna Dimphena van (*13-02-1872) [Partner van V-dg] V-dg
Hoof, Antonius van (*1836) [Schoonvader van V-dg] V-dg
Hoof, Ida van (*29-11-1851, †13-03-1928) [Schoonmoeder van V-do] V-do
Hoof, Rosalia van (*08-01-1883) [Schoonmoeder van VII-it] VII-it
Hoogmoed, Johanna (*16-08-1899, †19-11-1987) [Schoonmoeder van VII-fe] VII-fe
Hooijdonk, Adrianus van (*07-03-1933) [Zoon van VII-ew] **VII-ew,2**
Hooijdonk, Alphonsus van (*18-04-1934, †25-01-2004) [Nummer VIII-s] **VIII-s**
Hooijdonk, Anna Cornelia van (~25-12-1802, †21-08-1854) [Schoonmoeder van IV-ab] IV-ab
Hooijdonk, Antonius Petrus van [Partner van VII-fg] VII-fg
Hooijdonk, Cees van (*1959, †21-06-2008) [Zoon van VIII-s] **VIII-s,1**
Hooijdonk, Christoffel van (*23-12-1910) [Partner van VII-ew] VII-ew; VIII-s
Hooijdonk, Elisabeth van (*05-10-1893) [Schoonmoeder van VI-ey] VI-ey
Hooijdonk, Johannes van (*09-01-1883) [Schoonvader van VII-ew] VII-ew
Hooijdonk, Johannes van (*23-09-1929) [Zoon van VII-ew] **VII-ew,1**
Hooijdonk, Maria Helena van (*05-03-1840, †1912) [Schoonmoeder van VI-d] VI-d
Hooijdonk, Petronella van (*26-09-1889, †13-09-1973) [Partner van VI-jz] VI-jz; VII-iz
Hooijdonk, Petrus Johannes van (*08-11-1858, †08-03-1932) [Schoonvader van VI-jz] VI-jz
Hooijdonk, Susanne van (*18-12-1899, †29-03-1952) [Schoonmoeder van VII-bh] VII-bh
Hoornick, Antonetta Louisa Johanna (*1887) [Partner van VI-do] VI-do
Hoornick, Christiaan Cornelis [Schoonvader van VI-do] VI-do
Hopmans, Helena Petronella (*16-06-1903, †03-08-1995) [Schoonmoeder van VII-hp] VII-hp
Hopmans, Ida (*26-08-1878) [Partner van V-bv] V-bv; VI-gj; VI-gk; VI-gl; VI-gm; VI-gn
Hopmans, Johanna Louisa (*17-02-1878) [Schoonmoeder van VI-lg] VI-lg
Hopmans, Johanna Petronella (*06-03-1881, †18-06-1945) [Schoonmoeder van VI-jl] VI-jl
Hopmans, Johannes (*16-01-1838, †12-08-1900) [Schoonvader van V-bv] V-bv
Hopmans, Johannes Baptist (*14-02-1895, †06-08-1964) [Schoonvader van VII-fz] VII-fz
Hopmans, Johannes Engelbertus (*28-03-1923, †19-08-2010) [Partner van VII-fz] VII-fz
Hopmans, Johannes Petrus (*02-10-1877, †04-09-1917) [Schoonvader van VII-ax] VII-ax
Hopmans, Maria Jacoba (*06-04-1913, †06-07-2008) [Partner van VII-ax] VII-ax; VIII-k; VIII-l
Hoppenbrouwers, Adriana Petronella (*11-09-1897, †23-08-1986) [Schoonmoeder van VII-gn] VII-gn
Hoppenbrouwers, Cornelia Petronella (*06-08-1871, †08-01-1958) [Schoonmoeder van VII-k] VII-k
Hoppenbrouwers, Johannes (*23-02-1907) [Partner van VII-bq] VII-bq
Hoppenbrouwers, Johannes Christoffel (*29-12-1868, †26-04-1967) [Schoonvader van VII-bq] VII-bq
Hopstaken, Antonius Marinus (*26-04-1892, †21-09-1972) [Partner van VI-bv] VI-bv
Hopstaken, Joannes (*29-08-1864, †18-12-1947) [Schoonvader van VI-bv] VI-bv
Horians, Antonia (*02-04-1838, †04-09-1923) [Schoonmoeder van V-bx] V-bx
Horst, Mechelina van der [Schoonmoeder van VII-iz] VII-iz
Huffel, Dina Sophia van (*05-09-1889) [Schoonmoeder van VII-eu] VII-eu
Hugens, Johanna (*05-07-1838, †21-05-1929) [Schoonmoeder van V-dc] V-dc
Hugens, Maria Louisa (*11-04-1895, †03-11-1986) [Schoonmoeder van VI-fs] VI-fs
Hugens, Sophia Maria (*08-08-1883) [Schoonmoeder van VI-ks] VI-ks

Huijbrechts, Petronella Magdalena (*07-01-1851, †09-05-1917) [Schoonmoeder van V-dh] V-dh
Huijbregts, Cornelia (*03-12-1859, †08-04-1924) [Schoonmoeder van VI-ma] VI-ma
Huijbs, Martinus (*01-02-1811, †04-04-1883) [Partner van III-o] III-o
Huijgens, Nel (*1931) [Partner van VII-ia] VII-ia
Huijps, Adriana [Partner van VI-bx] VI-bx
Huijps, Gabriel (~09-04-1775, †28-09-1819) [Schoonvader van III-o] III-o
Huijsmans, Adriana Johanna (*22-10-1924, †?-09-2021) [Partner van VI-ht] VI-ht
Huijsmans, Christiaan (*10-08-1911, †04-07-1995) [Partner van VI-hu] VI-hu
Huijsmans, Jan Adriaan (*09-01-1887, †28-05-1983) [Schoonvader van VI-ht] VI-ht
Huijsmans, Kornelis (*25-06-1875) [Schoonvader van VI-hu] VI-hu
Huijsmans, Maria (Riet) (*1943, †06-08-2022) [Partner van VII-gu] VII-gu
Huijsmans, Petrus (*14-11-1921, †21-09-1979) [Schoonvader van VII-gu] VII-gu
Huismans, Elizabeth (*05-11-1860, †09-03-1887) [Schoonmoeder van VI-jy] VI-jy
Huismans, Helena (*01-08-1913) [Partner van VII-eu] VII-eu; VIII-r
Huismans, Laurentius (*17-06-1885, †10-01-1918) [Schoonvader van VII-eu] VII-eu
Hussaarts, Petronella Rosalia (*20-08-1887, †03-06-1947) [Schoonmoeder van VI-jr] [Schoonmoeder van VI-lk] VI-jr; VI-lk
Husson, Gerardus Franciscus VI-l
IJzenbrant, Anna Cornelia (*12-11-1843, †04-03-1904) [Schoonmoeder van V-ca] V-ca
IJzermans, Adriana (Jaan) (*27-12-1879, †08-01-1961) [Schoonmoeder van VII-l] VII-l
IJzermans, Anna Catharina (*13-12-1911, †02-12-1995) [Schoonmoeder van VII-hf] VII-hf
Ineveld, Wilhelmina Josephina (*31-08-1907) [Partner van VI-ay] VI-ay
Iriks, Adriana Maria (*02-08-1835) [Schoonmoeder van V-s] V-s
Iriks, Catharina Geertruida (*09-09-1905, †01-05-1984) [Schoonmoeder van VIII-n] VIII-n
Iriks, Joanna (*27-08-1868, †04-11-1942) [Partner van V-s] V-s; VI-av; VI-aw
Iriks, Martien (*02-09-1851, †26-01-1907) [Schoonvader van VI-bx] VI-bx
Iriks, Petronella (*05-04-1903, †31-10-1943) [Partner van VI-bx] VI-bx; VII-cg; VII-ch; VII-ci
Iriks, Wilhelmina Cornelia (*16-09-1892, †29-06-1976) [Schoonmoeder van VII-en] VII-en
Itiënne, Catharina (*04-12-1894, †06-10-1979) [Schoonmoeder van VII-eo] VII-eo
Jacobs, Adriaan (*28-03-1890) [Partner van VI-ep] VI-ep; VII-fp; VII-fq
Jacobs, Adrianus Franciscus (*?-03-1923, †12-06-1924) [Zoon van VI-ep] **VI-ep,4**
Jacobs, Dimphna (*08-03-1919, †18-05-1995) [Nummer VII-fp] **VII-fp**
Jacobs, Gerardus (*10-10-1851, †07-12-1940) [Schoonvader van VI-ep] VI-ep
Jacobs, Gerardus Adrianus (*18-03-1920, †18-06-1994) [Nummer VII-fq] **VII-fq**
Jacobs, Johanna (*06-06-1864, †25-09-1952) [Schoonmoeder van VI-ag] VI-ag
Jacobs, Johanna Elisabeth (*24-04-1921) [Dochter van VI-ep] **VI-ep,3**
Jacobs, Josephus (~25-08-1806) III-i
Janbroers, Geertrui (*22-04-1875, †07-03-1961) [Partner van V-cc] V-cc; VI-hn; VI-ho; VI-hp; VI-hq; VI-hr; VI-hs; VI-ht
Janbroers, Pieter Adriaan (*30-08-1833, †01-10-1897) [Schoonvader van V-cc] V-cc
Jansen, Adriaan (~01-11-1768, †13-04-1834) [Schoonvader van III-i] III-i
Jansen, Adriana Maria (*26-06-1894, †05-07-1978) [Partner van VI-gu] VI-gu; VII-gq; VII-gr
Jansen, Anna Cornelia (~26-12-1805, †09-11-1878) [Partner van III-i] III-i; IV-ab
Jansen, Antonius (*1854) [Getuige bij geboorteaangifte van partner van VI-g] VI-g
Jansen, Catharina Filamina [Partner van IV-am] IV-am; V-du; V-dv; V-dw
Jansen, Cornelia (*21-05-1866, †24-03-1935) [Schoonmoeder van VI-dh] VI-dh
Jansen, Cornelis Hubertus (*01-07-1876) [Partner van V-cy] V-cy
Jansen, Isabella (*10-03-1838, †26-02-1900) [Schoonmoeder van V-aw] V-aw

Jansen, Johannes [Schoonvader van VI-gu] VI-gu
Jansen, Johannes Cornelis (*12-04-1832) [Schoonvader van V-cy] V-cy
Jansen, Joke [Partner van VII-dt] VII-dt
Jansen, Maria (*21-02-1861, †12-03-1938) [Schoonmoeder van VI-x] VI-x
Janssen, Adrianus [Schoonvader van VII-ap] VII-ap
Janssen, Andreas [Schoonvader van VI-am] VI-am
Janssen, Anna (*09-05-1871) [Schoonmoeder van VI-it] [Schoonmoeder van VI-ew] VI-ew; VI-it
Janssen, Antonius Maria Alphonsus (*06-06-1882) [Partner van VI-b] VI-b
Janssen, Cornelia (*16-06-1914) [Partner van VII-ap] VII-ap
Janssen, Hubertus Theodorus Antonius (*1894) [Partner van VI-am] VI-am
Janssen, Paulus [Schoonvader van VI-b] VI-b
Janssens, Judoca Catharina (*28-11-1866) [Partner van V-cv] V-cv
Janssens, Ludovicus Rosalia (*1937) [Partner van VIII-af] VIII-af
Jaspers, Adriana [Schoonmoeder van VI-jd] VI-jd
Jaspers, Adrianus [Schoonvader van VI-ir] VI-ir
Jaspers, Adrianus (*1911) [Partner van VI-jd] VI-jd
Jaspers, Antonetta Catharina (*17-06-1906) [Nummer VI-kj] **VI-kj**
Jaspers, Cornelia (*23-01-1859) [Dochter van IV-d] **IV-d,3**
Jaspers, Cornelia Francisca (*19-09-1908, †03-04-1992) [Nummer VI-kk] **VI-kk**
Jaspers, Doodgeboren Dochter (levenloos *17-10-1923) [Dochter van V-cz] **V-cz,8**
Jaspers, Gerardus [Schoonvader van VI-jd] VI-jd
Jaspers, Gerardus (*25-04-1882, †12-06-1949) [Partner van V-cz] V-cz; VI-kj; VI-kk; VI-kl; VI-km; VI-kn; VI-ko
Jaspers, Helena (*08-07-1853) [Nummer V-h] **V-h**; VI-ai
Jaspers, Ida (*27-05-1916) [Dochter van V-cz] **V-cz,6**
Jaspers, Johanna [Schoonmoeder van VI-kj] VI-kj
Jaspers, Johanna Catharina (*03-02-1921) [Dochter van V-cz] **V-cz,7**
Jaspers, Johannes (*15-08-1819) [Partner van IV-d] IV-d; V-h
Jaspers, Johannes Baptist (*12-09-1900, †06-06-1975) [Partner van VI-ir] VI-ir
Jaspers, Johannes Baptist Leonardus (*19-10-1924) [Nummer VI-kn] **VI-kn**; VII-jb
Jaspers, Johannes Bernardus (*11-09-1904, †12-09-1904) [Zoon van V-cz] **V-cz,1**
Jaspers, Josephus (*16-02-1844) [Schoonvader van V-cz] V-cz
Jaspers, Josephus Petrus (*12-10-1929) [Nummer VI-ko] **VI-ko**
Jaspers, Juliana Cornelia (*29-09-1913, †21-06-1950) [Nummer VI-km] **VI-km**; VII-jd
Jaspers, Louisa Antonia (*04-10-1926) [Dochter van V-cz] **V-cz,10**
Jaspers, Michiel (*1773, †03-08-1830) [Schoonvader van IV-d] IV-d
Jaspers, Michiel (*10-01-1856, †22-10-1862) [Zoon van IV-d] **IV-d,2**
Jaspers, Petrus Cornelis (*19-10-1911) [Nummer VI-kl] **VI-kl**
Jochems, Cornelis (~16-04-1807, †16-08-1851) [Nummer III-i] **III-i**; IV-ab
Jochems, Jacobus (*03-11-1811) [Zoon van II-b] **II-b,6**
Jochems, Johanna (*27-09-1837, †24-04-1903) [Nummer IV-ab] **IV-ab**; V-ce; V-cf; V-cg; V-ch; V-ci
Jochems, Johannis (*16-11-1814) [Zoon van II-b] **II-b,7**
Jochems, Nicolaus Peeters (~06-01-1739, †23-04-1804) [Schoonvader van II-b] II-b
Jochums, Nicolaus (~16-01-1784, †23-12-1820) [Partner van II-b] II-b; III-i
Jochums, Petrus (*26-11-1809) [Zoon van II-b] **II-b,5**
Jong, Adriaan de (*04-12-1821, †05-12-1902) [Schoonvader van V-bz] V-bz
Jong, Adriana de (*27-09-1876) [Schoonmoeder van VI-av] VI-av
Jong, Adriana Cornelia (Kee) de (*09-08-1892, †21-06-1966) [Partner van VI-bt] VI-bt; VII-cd; VII-ce; VII-cf
Jong, Adriana Francisca de (*16-09-1917) [Dochter van V-dp] **V-dp,4**
Jong, Adrianus de (*13-04-1835, †12-01-1924) [Schoonvader van V-dp] V-dp

Jong, Adrianus de (*13-08-1904, †18-03-1950) [Partner van VI-ja] VI-ja
Jong, Adrianus de (*15-03-1911) [Zoon van V-dp] **V-dp,1**
Jong, Alphonsus de (*14-09-1912) [Zoon van V-dp] **V-dp,2**
Jong, Anna Catharina de (*09-02-1858, †16-10-1933) [Partner van V-y] V-y; VI-bm; VI-bn; VI-bo; VI-bp; VI-bq
Jong, Anna Cornelia de (*24-04-1870, †19-10-1946) [Schoonmoeder van VI-af] VI-af
Jong, Antonius Jacobus de (*16-06-1919) [Zoon van V-dp] **V-dp,5**
Jong, Catharina Antonia Maria (Toos) de (*20-02-1939) [Partner van VII-ag] VII-ag
Jong, Catharina Petronella de (*02-11-1905, †17-12-1966) [Schoonmoeder van VIII-w] VIII-w
Jong, Christiaan de (*14-07-1905, †23-11-1994) [Schoonvader van VII-ag] VII-ag
Jong, Cornelia Antoinetta Petronella Maria (Corrie) de (*03-09-1946, †22-03-2001) [Nummer VIII-c] **VIII-c**
Jong, Cornelia Elisabeth (Cor) de (*10-10-1933) [Nummer VII-o] **VII-o**
Jong, Cornelia Maria Carolina de (*17-08-1914) [Dochter van V-dp] **V-dp,3**
Jong, Cornelis de (*12-02-1815) [Schoonvader van V-y] V-y
Jong, Cornelis de (*25-12-1923) [Zoon van V-dp] **V-dp,7**
Jong, Cornelis Johannes Wilhelmus de [Schoonvader van VI-kr] VI-kr
Jong, Dimphna de (*05-04-1868) [Partner van V-bz] V-bz
Jong, Dimphna Petronella Cornelis de (*29-08-1931) [Dochter van VI-ja] **VI-ja,1**
Jong, Godefridus de (*05-02-1889) [Partner van V-dp] V-dp
Jong, Helena Eelkje de [Schoonmoeder van VII-ek] VII-ek
Jong, Hendrikje de [Schoonmoeder van VI-bk] VI-bk
Jong, Jeanne (Jeanne) de (*28-10-1948) [Nummer VIII-d] **VIII-d**; VIII-q
Jong, Johanna Adriana de (*26-09-1867, †20-02-1935) [Schoonmoeder van VI-ao] [Schoonmoeder van VI-ek] VI-ao; VI-ek
Jong, Johanna Catharina de (*12-11-1921) [Dochter van V-dp] **V-dp,6**
Jong, Johannes (Jan) de (*10-07-1869, †21-05-1897) [Partner van V-ai] V-ai
Jong, Johannes Willem Cornelis de (*1902) [Partner van VI-kr] VI-kr
Jong, Kornelis (Kees) de (*28-06-1885, †07-02-1984) [Partner van VI-g] VI-g; VII-l; VII-m; VII-n; VII-o
Jong, Lambertus Johannes Adriana de (*20-08-1935) [Zoon van VI-ja] **VI-ja,2**
Jong, Leendert (Leen) de (*11-02-1860, †20-12-1943) [Schoonvader van VI-g] [Schoonvader van VI-bt] VI-g; VI-bt
Jong, Leonardus Marinus (Leo) de (*27-05-1920, †22-05-1996) [Nummer VII-m] **VII-m**; VIII-c; VIII-d
Jong, Marinus Lambertus (Rinus) de (*18-11-1929, †24-12-2012) [Zoon van VI-g] **VI-g,4**
Jong, Matthijs de (*31-01-1877, †25-05-1930) [Schoonvader van VI-fd] VI-fd
Jong, Petronella Susanna (Nellie) de (*14-07-1917, †05-03-2003) [Nummer VII-l] **VII-l**; VIII-b
Jong, Petrus de (*29-03-1842, †28-01-1922) [Schoonvader van V-ai] V-ai
Jong, Petrus Jacobus de (*08-11-1928) [Zoon van V-dp] **V-dp,8**
Jong, Pieter de (*24-04-1870, †29-09-1930) [Schoonvader van VI-iw] [Schoonvader van VI-ja] VI-iw; VI-ja
Jong, Pieternella de (*16-10-1897, †08-06-1977) [Partner van VI-iw] VI-iw; VII-ii
Jong, Susanna de (*11-01-1926) [Nummer VII-n] **VII-n**
Jong, Theodorus (Dorus) de (*13-01-1891, †01-01-1947) VI-bs
Jong, Wilhelmina de [Schoonmoeder van VI-ci] VI-ci
Jong, Wilhelmina de (*25-04-1872) [Schoonmoeder van VI-ac] VI-ac
Jong, Wilhelmina de (*09-12-1905, †16-10-1964) [Partner van VI-fd] VI-fd
Jonge, Wilhelmina de [Schoonmoeder van VI-kr] VI-kr
Jongeneelen, Adrianus Cornelis Egidius (*23-08-1934) [Partner van VII-ee] VII-ee
Jongeneelen, Antonia (~16-04-1775, †26-11-1841) [Schoonmoeder van III-o] III-o

Jongeneelen, Cornelis (*1906) [Schoonvader van VII-ee] VII-ee
Jongenelen, Adriana Bartholomeus (Adrie) (*08-06-1954, †13-05-2006) [Partner van VII-hg] VII-hg
Jongenelen, Elisabeth (*15-03-1905, †12-04-1974) [Partner van VI-dd] VI-dd; VII-ea; VII-eb; VII-ec; VII-ed; VII-ee; VII-ef
Jongenelen, Franciscus Jacobus (*30-08-1925, †18-04-1996) [Partner van VII-bk] VII-bk
Jongenelen, Jacobus (*21-02-1880, †24-11-1918) [Schoonvader van VI-dd] VI-dd
Jongh, Antonia Clasina de (*25-08-1857, †02-02-1937) [Schoonmoeder van VI-gv] VI-gv
Jongh, Catharina de (~02-11-1801, †28-07-1865) [Schoonmoeder van IV-k] IV-k
Jongh, Dijmphna de (*07-02-1895) [Schoonmoeder van VII-at] VII-at
Jongmans, Adrianus (*14-12-1887, †13-04-1968) [Partner van VI-ci] VI-ci; VII-cp
Jongmans, Adrianus (*08-12-1922, †31-05-1929) [Zoon van VI-ci] **VI-ci,2**
Jongmans, Adrianus (*02-06-1929) [Nummer VII-cp] **VII-cp**
Jongmans, Anna Cornelia (*10-04-1925, †12-04-1925) [Dochter van VI-ci] **VI-ci,3**
Jongmans, Elisabeth (*1931, †16-09-1945) [Dochter van VI-ci] **VI-ci,5**
Jongmans, Johanna (*27-12-1916, †29-12-1916) [Dochter van VI-ci] **VI-ci,1**
Jongmans, Marinus [Schoonvader van VI-ci] VI-ci
Jongmans, Petronella Laurina Joanna (Nellie) (*01-06-1916, †29-10-2006) [Schoonmoeder van VII-hs] VII-hs
Jonkers, Adrianus (*02-05-1844, †01-11-1908) [Schoonvader van V-dl] V-dl
Jonkers, Adrianus Marinus Antonius Machiel (*15-12-1907) [Zoon van V-ci] **V-ci,3**
Jonkers, Cornelia Johanna Gertruda (*17-12-1868, †03-08-1943) [Nummer V-cf] **V-cf**; VI-ig; VI-ih; VI-ii; VI-ij; VI-ik
Jonkers, Cornelia Johanna Philomena (*11-04-1898, †24-11-1943) [Dochter van V-ce] **V-ce,3**
Jonkers, Cornelis (~22-08-1802, †30-03-1885) III-i; IV-ab
Jonkers, Cornelis Jacobus Franciscus (*12-09-1935, †11-04-2014) [Nummer VII-hr] **VII-hr**
Jonkers, Cornelis Petrus (*19-02-1863, †28-01-1940) [Nummer V-ce] **V-ce**; VI-hz; VI-ia; VI-ib; VI-ic; VI-id; VI-ie; VI-if
Jonkers, Doodgeboren Kind (levenloos *20-04-1905) [Kind van V-ci] **V-ci,1**
Jonkers, Franciscus (Frans) (*16-03-1879, †31-12-1954) [Nummer V-ch] **V-ch**
Jonkers, Jacoba Catharina (*02-06-1914) [Nummer VI-il] **VI-il**
Jonkers, Jacobus (*19-06-1881, †01-05-1959) [Nummer V-ci] **V-ci**; VI-il; VI-im
Jonkers, Jacobus Petrus Franciscus (*05-06-1911) [Zoon van V-ci] **V-ci,5**
Jonkers, Joanna (*21-06-1873, †25-06-1941) [Dochter van IV-ab] **IV-ab,5**
Jonkers, Joanna Philomena (*24-11-1895, †19-02-1952) [Nummer VI-hz] **VI-hz**; VII-hh; VII-hi
Jonkers, Johanna Cornelia Catharina (Ans) (*1937, †27-06-2005) [Nummer VII-ht] **VII-ht**
Jonkers, Johanna Cornelia Maria (*18-09-1902, †09-11-1985) [Nummer VI-ib] **VI-ib**; VII-hm; VII-hn; VII-ho
Jonkers, Johanna Cornelia Maria (Joke) (*09-06-1933, †27-04-2015) [Nummer VII-hq] **VII-hq**
Jonkers, Johanna Jacoba Wilhelmina (*19-11-1909) [Dochter van V-ci] **V-ci,4**
Jonkers, Johanna Maria (*07-03-1883, †21-05-1953) [Partner van V-dl] V-dl; VI-ll
Jonkers, Josephus Franciscus (*22-07-1907, †15-08-1973) [Nummer VI-id] **VI-id**; VII-hq; VII-hr
Jonkers, Lucia Allegonda Maria (*31-12-1908, †23-04-1999) [Nummer VI-ie] **VI-ie**; VII-hs
Jonkers, Machiel (*19-06-1883, †15-03-1946) [Zoon van IV-ab] **IV-ab,8**
Jonkers, Machiel Franciscus Petrus Cornelis (*20-01-1920, †11-01-1958) [Nummer VI-im] **VI-im**
Jonkers, Maria (*09-06-1939) [Nummer VII-hp] **VII-hp**
Jonkers, Maria Catharina (*15-08-1871, †21-04-1934) [Nummer V-cg] **V-cg**

Jonkers, Marijnus (*10-10-1831, †23-08-1904) [Partner van IV-ab] IV-ab; V-ce; V-cf; V-cg; V-ch; V-ci
Jonkers, Marinus Adrianus Cornelis (*25-03-1906) [Zoon van V-ci] **V-ci,2**
Jonkers, Marinus Josephus (*13-07-1894) [Zoon van V-ce] **V-ce,1**
Jonkers, Marinus Josephus Cornelius (*02-07-1905, †12-05-1940) [Nummer VI-ic] **VI-ic**; VII-hp
Jonkers, Petrus Michael Jacobus (*12-01-1911, †21-06-1982) [Nummer VI-if] **VI-if**; VII-ht
Jonkers, Petrus Nicolaas (*06-06-1865, †26-08-1946) [Zoon van IV-ab] **IV-ab,2**
Jonkers, Philomena Cornelia Johanna (*02-08-1900, †23-10-1984) [Nummer VI-ia] **VI-ia**; VII-hj; VII-hk; VII-hl
Jonkers, Wilhelmina (Mina) (*17-07-1899, †11-02-1987) [Schoonmoeder van VII-fw] VII-fw
Jooren, Adrianus Janssen (~02-09-1802, †05-08-1831) [Nummer III-j] **III-j**
Jooren, Cornelia (*19-11-1812, †24-10-1891) [Nummer III-l] **III-l**; IV-ad; IV-ae; IV-af; IV-ag; IV-ah; IV-ai
Jooren, Cornelis Janssen (~16-12-1805) [Zoon van II-c] **II-c,3**
Jooren, Johannes (Jan) (~16-08-1779, †01-08-1818) [Partner van II-c] II-c; III-j; III-k; III-l
Jooren, Johannes Baptist [Schoonvader van II-c] II-c
Jooren, Johannes Janssen (~31-01-1800) [Zoon van II-c] **II-c,1**
Jooren, Petrus (*22-09-1815, †12-07-1818) [Zoon van II-c] **II-c,6**
Joosen, Filistina Wilhelmina Cornelia (*1920, †<2003) [Partner van VII-ct] VII-ct
Joren, Anna Jansen (*19-10-1809, †08-12-1891) [Nummer III-k] **III-k**; IV-ac
Juten, Cornelis Melchior Johannes Baptista (*1910) [Zoon van VI-aj] **VI-aj,1**
Juten, Elisabeth Johanna (*1912) [Dochter van VI-aj] **VI-aj,3**
Juten, Franciscus Gerardus Wilhelmus (*1911) [Zoon van VI-aj] **VI-aj,2**
Juten, Franciscus Gommarus (*12-04-1832, †26-12-1897) [Schoonvader van VI-aj] VI-aj
Juten, Jacobus Johannes Baptist (*27-04-1873, †1917) [Partner van VI-aj] VI-aj
Juten, Wilhelmus Gerardus Gommarus (*27-01-1915, †1944) [Zoon van VI-aj] **VI-aj,4**
Kaam, Adriana van (*19-11-1827, †26-07-1866) [Schoonmoeder van V-ar] V-ar
Kaam, Adriana Cornelia van (*27-07-1925) [Dochter van VI-cq] **VI-cq,2**
Kaam, Adrianus van (*1929) [Partner van VII-gy] VII-gy
Kaam, Adrie van (*20-01-1941, †08-08-1944) [Zoon van VI-cq] **VI-cq,4**
Kaam, Antonius Johannes van (*30-01-1896, †07-01-1970) [Schoonvader van VII-dr] VII-dr
Kaam, Cornelia van (*1900) VI-gz
Kaam, Cornelia Paulina van (*12-08-1927) [Dochter van VI-cq] **VI-cq,3**
Kaam, Cornelis Maria van (*15-08-1952, †16-09-1952) [Zoon van VII-gy] **VII-gy,1**
Kaam, Gabriël van (*22-12-1898, †01-07-1971) [Partner van VI-cq] VI-cq
Kaam, Jan Cornelis van (*13-08-1868, †24-01-1935) [Schoonvader van VI-cq] VI-cq
Kaam, Johannes Cornelis van (*08-04-1924) [Zoon van VI-cq] **VI-cq,1**
Kaam, Josephus Adrianus (Sjef) van (*02-08-1923) [Partner van VII-dr] VII-dr
Kaam, Maria Adriana (*14-12-1890, †23-03-1957) [Schoonmoeder van VI-ar] VI-ar
Kar, Adrianus van de (*23-02-1870) [Schoonvader van VI-ho] [Schoonvader van VI-hn] VI-hn; VI-ho
Kar, Elisabeth van de (*11-12-1907, †23-05-1989) [Partner van VI-hn] VI-hn
Kar, Leonardus van de (*24-10-1902, †22-04-1959) [Partner van VI-ho] VI-ho
Karremans, Jacoba (*16-11-1816, †25-03-1900) [Schoonmoeder van V-al] V-al
Karremans, Johanna Catharina (*04-03-1872, †15-08-1942) [Schoonmoeder van VII-a] VII-a
Kasteel, Cornelis van de (*26-01-1876, †14-10-1962) [Schoonvader van VII-s] VII-s
Kasteel, Helena Christina van de (*09-07-1884) [Schoonmoeder van VII-es] VII-es
Kasteel, Wilhelmina Cornelia van de (*23-06-1917) [Partner van VII-s] VII-s
Kasteele, Dimphina van de (*23-03-1868, †25-08-1900) [Schoonmoeder van VI-fe] VI-fe

Kasteele, Wilhelmina van de (*03-08-1899, †09-03-1984) [Schoonmoeder van VII-cf] VII-cf
Kauwenbergh, Pieter (*08-11-1862) IV-ah
Keepers, Anna Cornelia (*05-07-1910, †23-04-1986) [Schoonmoeder van VII-fm] VII-fm
Keepers, Maria [Schoonmoeder van V-t] V-t
Keeris, Theodorus [Partner van IV-an] IV-an
Keij, Cornelis (*24-04-1934) [Partner van VII-hn] VII-hn
Keij, Johanna Cornelia (*19-10-1919, †14-07-1968) VII-as
Keijbus, Joannes Alphonsus van de (*24-01-1874) V-db
Keijenborgh, Maria (~27-03-1731) [Schoonmoeder van II-a] II-a
Keijser, Adrianus Franciscus de (~17-10-1756, †18-08-1820) [Schoonvader van III-g] III-g
Keijsers, Adrianus (*30-04-1909, †20-10-1990) [Schoonvader van VII-fm] VII-fm
Keijsers, Marinus (*02-06-1934) [Partner van VII-fm] VII-fm
Keijzer, Adrianus de (*06-10-1873, †24-10-1937) [Schoonvader van VI-gj] VI-gj
Keijzer, Adrianus de (*11-09-1902) [Partner van VI-gj] VI-gj; VII-gi
Keijzer, Adrianus (Janus) de (*28-09-1923, †01-02-2018) [Nummer VII-gi] **VII-gi**
Keijzer, Anna Cornelia de (*14-10-1876, †02-04-1948) [Schoonmoeder van VI-ik] [Schoonmoeder van VII-cv] VI-ik; VII-cv
Keijzer, Antonius de (*24-02-1936) [Zoon van VI-gj] **VI-gj,4**
Keijzer, Cornelis de (*01-04-1926) [Zoon van VI-gj] **VI-gj,2**
Keijzer, Johanna Antonia (Janske) de (*09-06-1875) [Partner van V-du] V-du; VI-lz; VI-ma; VI-mb
Keijzer, Johanna Maria de (~04-06-1798) [Partner van III-g] III-g
Keijzer, Marinus Hendricus de (*25-01-1928) [Zoon van VI-gj] **VI-gj,3**
Keijzer, Martien de (*27-09-1838) [Schoonvader van V-du] V-du
Keijzers, Joanna (*17-02-1873, †13-12-1939) [Schoonmoeder van VI-ba] VI-ba
Keizer, Johanna Maria de (*24-02-1902, †10-02-1979) [Partner van VI-ha] VI-ha
Keizer, Johannes Cornelis de (*1873) [Schoonvader van VI-ha] VI-ha
Kempen, D.A. van (*1942, †13-11-2006) [Partner van VII-de] VII-de
Kersemans, Anna Catharina (*27-09-1838) [Schoonmoeder van V-dg] V-dg
Kerstens, Adrianus (*28-04-1870, †23-05-1933) [Schoonvader van VI-gt] VI-gt
Kerstens, Adrianus Cornelis (*19-02-1926) [Zoon van VI-gt] **VI-gt,1**
Kerstens, Adrianus Rumoldus (*02-09-1874, †14-09-1959) [Schoonvader van VII-c] VII-c
Kerstens, Cornelis Johannis (*30-09-1927, †04-12-1993) [Nummer VII-gp] **VII-gp**
Kerstens, Johanna (*24-09-1844, †11-06-1926) [Schoonmoeder van V-bu] V-bu
Kerstens, Johannes Cornelis (*15-06-1902) [Partner van VI-gt] VI-gt; VII-gp
Kerstens, Johannes Cornelis (*25-04-1913, †25-04-2006) [Partner van VII-c] VII-c
Kieboom, Albert Gerrit (*08-08-1871) [Partner van VI-a] VI-a
Kieboom, Antonius Hendrikus van den (*26-08-1923, †09-07-2004) [Partner van VII-fw] VII-fw
Kieboom, Cornelis Willem [Schoonvader van VI-a] VI-a
Kieboom, Marinus Johannes (Marijn) van den (*13-03-1899, †05-01-1969) [Schoonvader van VII-fw] VII-fw
Kiepe, Ab (*21-03-1932, †05-03-2025) [Partner van VII-dg] VII-dg
Kil, Cornelis (*28-11-1866) [Schoonvader van VI-ka] VI-ka
Kil, Isabella Petronella (*13-02-1895) [Partner van VI-ka] VI-ka
Kil, Jacobus (Koos) (*14-06-1894, †26-11-1960) [Schoonvader van VI-hx] VI-hx
Kil, Jacobus (*14-04-1911) [Partner van VI-lj] VI-lj
Kil, Johannes (*30-05-1916, †09-01-2007) [Partner van VI-hx] VI-hx
Kil, Ludovicus (*1881, †21-07-1949) [Schoonvader van VI-lj] VI-lj
Kint, Augustinus Johannes (*06-12-1876, †01-09-1947) [Schoonvader van VI-kz] VI-kz
Kint, Maria Adriana Fineranda (*10-03-1913) [Partner van VI-kz] VI-kz

Klaassen, Adrianus Cornelis (*27-05-1913, †16-12-1996) [Partner van VII-fh] VII-fh
Klaassen, Anna Cornelia (*03-04-1857) [Schoonmoeder van VI-cm] VI-cm
Klaassen, Anthonius Martinus (Toon) (*23-08-1930, †12-05-2004) [Partner van VII-jd] VII-jd
Klaassen, Cornelia Johanna (*02-04-1903, †22-09-1983) [Partner van VI-by] VI-by; VII-cj; VII-ck
Klaassen, Cornelis (*20-01-1899, †17-06-1977) [Schoonvader van VII-jd] VII-jd
Klaassen, Johanna (*19-01-1903, †29-08-1953) [Schoonmoeder van VII-da] VII-da
Klaassen, Johannes Jacobus (*12-11-1887, †13-07-1953) [Schoonvader van VII-fh] VII-fh
Klaassen, Marinus [Schoonvader van VI-by] VI-by
Knop, Joanna (*13-08-1885, †11-03-1926) [Schoonmoeder van VI-bi] VI-bi
Kock, Cornelis Laurentius de (*07-03-1898, †13-04-1987) [Partner van VI-db] VI-db; VII-dt
Kock, Franciscus Cornelis de (*29-06-1866) [Schoonvader van VI-db] VI-db
Kock, Franciscus Marinus de (*05-04-1930, †24-02-2019) [Nummer VII-dt] **VII-dt**
Kock, Marinus Johannes de (*22-12-1933) [Zoon van VI-db] **VI-db,3**
Kock, Petronella Maria de (*07-11-1927) [Dochter van VI-db] **VI-db,1**
Koenraadt, Martinus Ludovicus Adrianus Maria (Mark) (*07-12-1965) [Zoon van VII-by] **VII-by,1**
Koenraadt, Martinus Petrus Gerardus (*22-05-1896, †27-03-1958) [Schoonvader van VII-by] VII-by
Koenraadt, Petrus Johannes Maria (Piet) (*12-09-1939, †27-11-2023) [Partner van VII-by] VII-by
Kok, Anna Maria de (*04-07-1885, †14-09-1955) [Schoonmoeder van VI-aq] VI-aq
Kok, Elisabeth de (*05-11-1864, †02-06-1947) [Schoonmoeder van VI-dn] VI-dn
Kok, Heiltje de VI-dn
Kokke, Wilhelmina (*07-05-1899, †29-03-1960) [Schoonmoeder van VII-ii] VII-ii
Kole, Cornelia Maria (*15-04-1914) [Partner van VII-ie] VII-ie
Kommers, Adrianus Franciscus (*16-06-1886, †06-07-1959) [Schoonvader van VII-hi] VII-hi
Kommers, Maria Johanna (*16-07-1924) [Partner van VII-hi] VII-hi
Koning, Anna Maria de (*13-02-1892, †05-09-1981) [Partner van VI-cm] VI-cm; VII-cs
Koning, Catharina Elisabeth (*17-06-1939) [Partner van VII-el] VII-el
Koning, Gerard de (*22-10-1857) [Schoonvader van VI-cm] VI-cm
Konings, Adriana Cornelia (*23-02-1912) [Partner van VI-kh] VI-kh
Konings, Adrianus (*05-03-1853, †15-03-1900) [Schoonvader van V-o] V-o
Konings, Adrianus (*18-11-1894) [Schoonvader van VII-el] VII-el
Konings, Adrianus (*04-01-1912) [Nummer VI-ap] **VI-ap**
Konings, Adrianus Antonius (*06-12-1874) [Schoonvader van VI-eq] [Schoonvader van VI-ez] VI-eq; VI-ez
Konings, Anna Cornelia (*1907) [Partner van VI-ez] VI-ez
Konings, Anna Maria (*17-03-1906) [Partner van VI-eq] VI-eq
Konings, Catharina (*23-02-1916, †14-07-1964) [Nummer VI-aq] **VI-aq**
Konings, Dimphna Johanna (*24-10-1906, †03-01-1950) [Schoonmoeder van VII-bv] VII-bv
Konings, Elisabeth (*15-09-1906) [Dochter van V-o] **V-o,1**
Konings, Helena (*05-09-1906, †19-04-1963) [Schoonmoeder van VII-bp] VII-bp
Konings, Johanna (*02-04-1887) [Schoonmoeder van VI-fm] VI-fm
Konings, Johanna (*03-03-1892) [Schoonmoeder van VII-h] VII-h
Konings, Johannes (*09-11-1885, †08-09-1929) [Partner van V-o] V-o; VI-ap; VI-aq
Konings, Josephus (*17-10-1838, †29-11-1913) [Schoonvader van V-co] V-co
Konings, Maria Cornelia (*07-04-1920) [Dochter van V-o] **V-o,4**

Konings, Petrus Johannes (*13-10-1882) [Schoonvader van VI-kh] VI-kh
Konings, Sophia Catharina (*18-11-1864, †30-09-1930) [Partner van V-co] V-co; VI-jf; VI-jg; VI-jh; VI-ji
Koolen, Adriana (*20-04-1893) [Partner van VI-bs] VI-bs
Koolen, Catharina (*22-01-1898, †15-01-1976) [Schoonmoeder van VII-dp] VII-dp
Koolen, Cornelius (*07-01-1912, †16-06-1963) [Partner van VI-jr] VI-jr
Koolen, Franciscus (*11-06-1887, †07-07-1973) [Schoonvader van VI-jr] [Schoonvader van VI-lk] VI-jr; VI-lk
Koolen, Franciscus (*1917) [Partner van VII-iy] VII-iy
Koolen, Helena Philomena (*01-05-1852, †29-06-1935) [Schoonmoeder van V-bv] V-bv
Koolen, Hendrikus [Schoonvader van VII-iy] [Schoonvader van VII-ix] VII-ix; VII-iy
Koolen, Ida (*21-03-1854, †10-02-1917) [Schoonmoeder van V-cz] V-cz
Koolen, Johanna (*24-11-1917, †06-08-1997) [Partner van VII-ix] VII-ix
Koolen, Maria (*22-02-1913) [Partner van VI-lk] VI-lk
Koolen, Matthijs (*27-08-1863, †07-09-1930) [Schoonvader van VI-bs] VI-bs
Kools, Cornelis (*31-05-1874, †18-08-1945) [Schoonvader van VI-el] VI-el
Kools, Cornelis (*29-01-1887) [Schoonvader van VI-fm] VI-fm
Kools, Cornelis Bertus (*24-02-1933) [Zoon van VI-fm] **VI-fm,1**
Kools, Elisabeth Johanna (*16-02-1920) [Partner van VI-eu] VI-eu
Kools, Jeanne Adriana Louisa (*24-06-1905) [Partner van VI-el] VI-el
Kools, Johanna (*16-02-1920) VI-km
Kools, Johanna Cornelia (*01-08-1936) [Dochter van VI-fm] **VI-fm,2**
Kools, Johannes (*12-04-1911) [Partner van VI-fm] VI-fm
Kools, Lucia (~24-01-1792, †28-04-1873) [Schoonmoeder van IV-b] IV-b
Kools, Machiel Adrianus (*25-10-1887, †29-07-1965) [Schoonvader van VI-eu] VI-eu
Koreman, Hendrik [Schoonvader van VI-gp] VI-gp
Koreman, Petronella Maria (*27-04-1895) [Partner van VI-gp] VI-gp
Koremans, Anna Cornelia (*15-12-1876, †27-07-1959) [Schoonmoeder van VII-fp] [Schoonmoeder van VII-fq] VII-fp; VII-fq
Kort, Jopie de (*15-05-1936, †30-12-2025) [Partner van VII-df] VII-df
Kouters, Benedictus (*19-05-1870) [Schoonvader van VII-a] VII-a
Kouters, Marinus Paulus Adrianus (Martijn) (*26-09-1904, †02-08-1986) [Partner van VII-a] VII-a
Kramers, Adriana (*01-09-1891, †03-03-1943) [Schoonmoeder van VII-n] VII-n
Krebbeks, Bernardus Franciscus (*±1834, †12-05-1916) [Schoonvader van V-cb] V-cb
Krebbekx, Anna Maria (*04-06-1906, †21-08-1997) [Nummer VI-hj] VI-gw; **VI-hj**; VII-gu
Krebbekx, Antonetta Antonia Adriana Johanna (*06-11-1935) [Dochter van VI-hl] **VI-hl,2**
Krebbekx, Bernardus Petrus (*14-12-1907) [Nummer VI-hk] **VI-hk**
Krebbekx, Cornelis Johannes (*01-03-1913, †17-07-1977) [Nummer VI-hm] **VI-hm**
Krebbekx, Jacobus Cornelis (*15-07-1911) [Nummer VI-hl] **VI-hl**
Krebbekx, Johanna Lucia (*29-05-1901) [Dochter van V-cb] **V-cb,1**
Krebbekx, Laurentius Maria (Ran) (*04-10-1938, †14-10-2001) [Nummer VII-he] **VII-he**
Krebbekx, Leonardus Franciscus (*11-06-1909, †25-03-1924) [Zoon van V-cb] **V-cb,6**
Krebbekx, Lucia Antonia Maria (Luus) (*22-09-1935, †22-09-2015) [Dochter van VI-hi] **VI-hi,1**
Krebbekx, Lucia Johanna (*12-07-1903, †12-03-1975) [Nummer VI-hh] **VI-hh**; VII-hc
Krebbekx, Matthijs (*01-12-1874, †22-11-1913) [Partner van V-cb] V-cb; VI-hh; VI-hi; VI-hj; VI-hk; VI-hl; VI-hm
Krebbekx, Matthijs Cornelis Leonardus (*04-08-1933) [Zoon van VI-hl] **VI-hl,1**
Krebbekx, Matthijs Johannes Leonardus (*20-06-1939) [Zoon van VI-hm] **VI-hm,1**
Krebbekx, Matthijs Laurentius Bernardus Maria (Thijs) (*08-10-1936, †31-05-2003) [Nummer VII-hd] **VII-hd**
Krebbekx, Petronella Maria (Nell) (*10-08-1945) [Nummer VII-hf] **VII-hf**

Krebbekx, Petrus Bernardus (*22-01-1905, †20-07-1960) [Nummer VI-hi] **VI-hi**; VII-hd; VII-he; VII-hf
Krebbekx, Petrus Bernardus Antonius (*?-03-1959, †09-07-1959) [Zoon van VI-hm] **VI-hm,2**
Kreijveldt, Adriana Johanna (Jeanne) (†18-03-2019) [Partner van VII-ih] VII-ih
Kriesels, Hendrik (*1865) [Getuige bij geboorteaangifte van partner van V-a] V-a
Kriesels, Wilhelmina (*17-02-1833, †30-05-1884) [Schoonmoeder van V-l] V-l
Krijger, Eduard Gerard de (*21-08-1919, †19-11-2003) [Partner van VII-as] VII-as
Krijger, Theophile de [Schoonvader van VII-as] VII-as
Krijnen, Anna Maria [Schoonmoeder van VI-ip] VI-ip
Krijntjes, Jacobus Johannes (*24-04-1897, †14-12-1925) [Schoonvader van VII-il] VII-il
Krijntjes, Maria Cornelia (*27-11-1921) [Partner van VII-il] VII-il
Kroezen, Johanna Everdina (*26-07-1932) [Partner van VII-cn] VII-cn
Krom, Antonius Adrianus de (*19-09-1898, †18-07-1985) [Schoonvader van VII-dp] VII-dp
Krom, Gerardus de (*17-09-1867, †22-09-1955) [Schoonvader van VI-bf] VI-bf
Krom, Gertruda Helena (Truus) de (*22-05-1929, †23-09-1996) [Partner van VII-dp] VII-dp
Krom, Joanna de (*23-06-1813, †17-07-1886) [Schoonmoeder van V-d] V-d
Krom, Johanna de (*21-08-1896, †01-10-1958) [Schoonmoeder van VII-dr] VII-dr
Krom, Maria Catharina de (*17-09-1852, †15-01-1913) [Schoonmoeder van VI-k] VI-k
Krom, Petrus Adrianus de (*11-02-1913, †17-07-1988) [Partner van VI-bf] VI-bf
Kuijk, Adriana Maria van (*22-10-1885, †26-05-1940) [Schoonmoeder van VI-bd] VI-bd
Kuijstermans, Clara Petronella (*10-04-1907, †24-04-1989) [Schoonmoeder van VII-du] VII-du
Kuijstermans, Johanna (*30-10-1813) [Schoonmoeder van IV-h] IV-h
Kuik, Maria van (*21-02-1900, †04-03-1987) [Schoonmoeder van VII-hc] VII-hc
Kuipers, Christoffel (Christ) (*21-10-1919, †10-06-1983) [Schoonvader van VIII-b] VIII-b
Kuipers, Christoffel Josephus Maria (Chris) (*21-03-1953) [Partner van VIII-b] VIII-b; IX; IX,1
Kuipers, Luna (Luna) (*21-02-2013, †21-02-2013) [Dochter van IX] **IX,2**
Kuipers, Matz (Matz) (*02-06-2014) [Zoon van IX] VIII-b,3; **IX,3**
Kuipers, Niels (Niels) (*09-08-1988) [Zoon van VIII-b] **VIII-b,3**; IX,3
Kuipers, Petronella Clasina Maria (Nelly) (*04-01-1948, †21-05-2022) [Getuige bij doop van zoon van VIII-b] VIII-b,2
Kuipers, Quinn (Quinn) (*30-05-2011) [Zoon van IX] VIII-b; VIII-b,2; **IX,1**
Kuipers, Robbie (*17-08-1980) [Nummer IX] **IX**
Kuipers, Stefan (*15-01-1983) [Zoon van VIII-b] **VIII-b,2**; IX,1
Kuulman, Johanna Roelina (*28-11-1909) [Schoonmoeder van VII-bu] VII-bu
Laanen, Adriana (*28-01-1850, †24-07-1921) [Partner van V-b] V-b; VI-i; VI-j; VI-k; VI-l; VI-m
Laanen, Joanna (*01-12-1825) [Schoonmoeder van V-b] V-b
Laarhoven, Govardus J.T. van (*02-05-1923, †29-05-1978) [Partner van VII-gr] VII-gr
Laer, Julia M.C. van de (*04-01-1921, †01-08-1981) [Partner van VI-gf] VI-gf
Laet, Catharina Virginia Geertruida de (†14-03-1941) [Dochter van VII-az] **VII-az,1**
Laet, Henricus Adrianus Josephus de (*23-09-1883, †20-12-1927) [Schoonvader van VII-az] VII-az
Laet, Johannes Gerardus de (*19-01-1919) [Partner van VII-az] VII-az
Laet, Maria Theresia de (*04-09-1858, †18-04-1941) [Schoonmoeder van V-dm] V-dm
Laet, Wilhelmus Johannes Adrianus de (†19-12-1946) [Zoon van VII-az] **VII-az,2**
Lakwijk, Dimphena van (*27-09-1851, †26-03-1938) [Schoonmoeder van V-dk] V-dk
Lakwijk, Gerardus van (*25-01-1857, †08-03-1942) [Schoonvader van VI-lf] VI-lf
Lakwijk, Hendrik (*06-09-1894, †16-05-1973) [Partner van VI-lf] VI-lf

Lambrechts, Anna Cornelia (*24-03-1871, †12-09-1906) V-bt
Lambrechts, Cornelia (*17-05-1882, †08-12-1951) [Schoonmoeder van VI-lb] VI-lb
Lambrechts, Cornelia (*1886) [Partner van VI-bn] VI-bn
Lambrechts, Hendrikus Josephus (*20-04-1886) [Partner van VI-ip] VI-ip
Lambrechts, Maria [Partner van VI-ai] VI-ai; VII-bq; VII-br; VII-bs
Lambrechts, Marijn [Schoonvader van VI-ip] VI-ip
Lambrechts, Petrus [Schoonvader van VI-kt] VI-kt
Lambrechts, Petrus Leopoldus (*1906) [Partner van VI-kt] VI-kt
Lambregts, Dijmphna (*08-11-1828, †14-08-1873) [Schoonmoeder van V-au] V-au
Lammeren, Cornelis Petrus Apollonia Gijsbertus van (*30-11-1945, †05-07-1996) [Partner van VII-di] VII-di
Lammeren, Gijsbertus Petrus van (*30-10-1924, †07-11-1999) [Schoonvader van VII-di] VII-di
Landa, Adrianus Cornelis (*17-11-1908, †09-11-1962) [Schoonvader van VIII-ac] VIII-ac
Landa, Johannes Jacobus (*06-07-1936) [Partner van VIII-ac] VIII-ac
Landsbergen, Henricus [Schoonvader van VII-aa] VII-aa
Landsbergen, Johanna Maria Petronella (Riet) (*04-11-1923, †26-11-2008) [Partner van VII-aa] VII-aa
Laros, Anna Maria (*20-10-1887) [Schoonmoeder van VI-jb] VI-jb
Laros, Maria (*30-09-1924, †10-04-2005) [Partner van VII-y] VII-y
Lathouwers, Rosalia (*23-09-1878) V-df
Laurijssen, Johanna Cornelia (*05-11-1858) [Schoonmoeder van VI-fz] VI-fz
Laurijssen, Maria Jacoba (*26-05-1858, †31-12-1940) [Schoonmoeder van V-ci] V-ci
Lazeroms, Wilhelmina Johanna (*06-08-1909) [Partner van VI-ge] VI-ge
Lazeroms, Wilhelmus (*23-03-1876, †24-09-1954) [Schoonvader van VI-ge] VI-ge
Leenaars, Johanna Maria (*21-04-1864, †21-05-1928) [Schoonmoeder van V-dr] V-dr
Leeuw, Adriana Susanna Catharina de (*22-03-1881) [Nummer V-cy] **V-cy**
Leeuw, Adrianus de (*1916) [Nummer VII-iz] **VII-iz**
Leeuw, Alphonsus Adrianus de (*31-08-1888, †27-11-1970) [Nummer VI-jy] **VI-jy**
Leeuw, Alphonsus Johannes de (*05-02-1904, †14-02-1969) [Nummer VI-ke] **VI-ke**
Leeuw, Anna Catharina de (*01-04-1868) [Schoonmoeder van VI-ii] VI-ii
Leeuw, Anna Cornelia de (*05-05-1860, †18-04-1923) [Nummer V-cs] **V-cs**; VI-js; VI-jt; VI-ju; VI-jv
Leeuw, Antonella de (*01-04-1886, †08-01-1971) [Nummer VI-jx] **VI-jx**; VII-iv; VII-iw; VII-ix; VII-iy
Leeuw, Antonetta Catharina de (*11-07-1921, †24-02-1922) [Dochter van VI-jz] **VI-jz,5**
Leeuw, Antonia Catharina de (*15-10-1914) [Dochter van VI-kd] **VI-kd,4**
Leeuw, Catharina Anna Dimphena de (*29-09-1914, †27-10-1914) [Dochter van VI-jz] **VI-jz,2**
Leeuw, Catharina Johanna (Toos) de (*11-03-1916, †05-01-2002) [Nummer VII-hh] **VII-hh**; VIII-w; VIII-x; VIII-y
Leeuw, Cornelia de (levenloos *06-01-1938) [Kind van VI-kg] **VI-kg,2**
Leeuw, Cornelis Fredericus Marinus de (*18-02-1924, †22-12-1990) [Nummer VII-hi] **VII-hi**
Leeuw, Dimphna Josephina de (*15-06-1931) [Dochter van VI-kh] **VI-kh,1**
Leeuw, Ferdinand de (*01-09-1922, †03-02-1923) [Zoon van VI-jz] **VI-jz,6**
Leeuw, Franciscus Adrianus de (*11-09-1919, †11-09-1919) [Zoon van VI-jz] **VI-jz,4**
Leeuw, Fredericus Antonius Jacobus de (*16-06-1852, †12-04-1896) [Schoonvader van VI-hz] VI-hz
Leeuw, Frederik de (*11-01-1866) [Nummer V-cu] **V-cu**; VI-kd
Leeuw, Frederik Severinus de (*30-07-1891) [Nummer VI-jz] **VI-jz**; VII-iz
Leeuw, Henricus Johannes de (*29-05-1895) [Nummer VI-ka] **VI-ka**
Leeuw, Ida Maria Joanna de (*07-04-1915) [Nummer VI-ki] **VI-ki**

Leeuw, Jacobus Johannes Bernardus de (*31-07-1913) [Zoon van VI-kd] **VI-kd,3**
Leeuw, Jacobus Maria Alphonsus Fredericus de (*05-06-1889, †06-12-1966) [Partner van VI-hz] VI-hz; VII-hh; VII-hi
Leeuw, Joanna Maria de (*10-12-1899) [Dochter van V-cv] **V-cv,3**
Leeuw, Johanna Catharina de (*15-12-1883, †25-04-1961) [Nummer V-cz] **V-cz**; VI-kj; VI-kk; VI-kl; VI-km; VI-kn; VI-ko
Leeuw, Johannes Baptist de (*16-11-1870) [Nummer V-cv] **V-cv**
Leeuw, Johannes Bernardus de (*07-10-1832, †16-10-1917) [Partner van IV-ae] IV-ae; V-cs; V-ct; V-cu; V-cv; V-cw; V-cx; V-cy; V-cz
Leeuw, Johannes Bernardus de (*02-10-1895) [Zoon van V-cv] **V-cv,1**
Leeuw, Johannes Fredericus de (*02-08-1912, †11-08-1912) [Zoon van VI-kd] **VI-kd,2**
Leeuw, Johannes Jacobus de (*09-06-1868) [Zoon van IV-ae] **IV-ae,4**
Leeuw, Josephus de (*13-04-1877) [Nummer V-cx] **V-cx**; VI-ke; VI-kf; VI-kg; VI-kh; VI-ki
Leeuw, Josephus Cornelis Wilhelmus de (*03-02-1940, †06-09-1940) [Zoon van VI-kg] **VI-kg,3**
Leeuw, Julia Antonia de (*01-09-1897, †14-01-1899) [Dochter van V-cv] **V-cv,2**
Leeuw, Maria Frederica de (*06-05-1911) [Dochter van VI-kd] **VI-kd,1**
Leeuw, Maria Johanna de (*25-03-1906, †06-07-1983) [Nummer VI-kf] **VI-kf**; VII-jc
Leeuw, Maria Magdalena de (*01-04-1925, †22-08-1925) [Dochter van VI-jz] **VI-jz,7**
Leeuw, Maria Petronella de (*16-06-1900) [Nummer VI-kb] **VI-kb**; VII-ja
Leeuw, Marinus Adrianus de (*28-03-1911) [Nummer VI-kh] **VI-kh**
Leeuw, Marinus Johannes de (*13-09-1874) [Nummer V-cw] **V-cw**
Leeuw, Petronella Maria de (*28-01-1885) [Nummer VI-jw] **VI-jw**
Leeuw, Petrus de (*10-10-1803) [Schoonvader van IV-ae] IV-ae
Leeuw, Petrus de (*30-11-1863) [Nummer V-ct] **V-ct**; VI-jw; VI-jx; VI-jy; VI-jz; VI-ka; VI-kb; VI-kc
Leeuw, Petrus de (*26-09-1912) [Zoon van VI-jz] **VI-jz,1**
Leeuw, Petrus de (*28-12-1916) [Zoon van VI-kd] **VI-kd,5**
Leeuw, Petrus Johannes de (*27-08-1892) [Nummer VI-kd] **VI-kd**
Leeuw, Rosalia Jacoba Maria de (*24-11-1901) [Nummer VI-kc] **VI-kc**; VII-jb
Leeuw, Susanna Johanna de (*18-12-1932) [Dochter van VI-kh] **VI-kh,2**
Leeuw, Suzanna de (levenloos *02-12-1935) [Kind van VI-kg] **VI-kg,1**
Leeuw, Wilhelmus Cornelis de (*28-07-1907, †26-12-1981) [Nummer VI-kg] **VI-kg**
Leijdekkers, Maria Cornelia (*1874) [Schoonmoeder van VII-ar] VII-ar
Leijs, Maria Cornelia (Riet) (*13-02-1935) [Partner van VII-cx] VII-cx
Ligtenberg, Anna Maria (*15-09-1830, †15-02-1901) [Schoonmoeder van V-ac] V-ac
Lijs, Elizabella Johanna (*10-07-1898) [Partner van VI-jg] VI-jg
Lijs, Louisa Helena (*25-09-1907) [Partner van VI-ji] VI-ji
Lijs, Martinus (*23-04-1868, †09-04-1945) [Schoonvader van VI-jg] [Schoonvader van VI-ji] VI-jg; VI-ji
Lijten, Johanna Dingena Petronella (*22-06-1900, †15-10-1990) [Schoonmoeder van VIII-r] VIII-r
Linden, Anny van der [Partner van VII-jk] VII-jk
Linden, Godefridus van [Schoonvader van VI-lp] VI-lp
Linden, Petrus Johannes van (*1906) [Partner van VI-lp] VI-lp
Linden, Petrus Renilda Franciscus van (*?-08-1945, †11-02-1946) [Zoon van VI-lp] **VI-lp,1**
Linders, Anna Engelberts (~10-11-1799, †02-02-1853) IV-e
Linders, Antoinette Paulina (Nettie) (*1939, †10-10-2016) [Nummer VII-jd] **VII-jd**
Linders, Joanna Maria (*10-03-1846) [Schoonmoeder van V-cx] V-cx
Linders, Johannes (*18-03-1908, †23-12-1971) [Partner van VI-km] VI-km; VII-jd
Linders, Willem (*13-10-1881, †10-05-1972) [Schoonvader van VI-km] VI-km
Linderts, Wilhelmina (~04-08-1722, []07-09-1796) [Schoonmoeder van II-d] II-d

Lint, Fredericus Johannes Leonardus (*07-08-1898, †13-12-1945) [Schoonvader van VI-fj] VI-fj
Lint, Petrus Johannes (Pierre) (*05-03-1921) [Partner van VI-fj] VI-fj
List, Jacoba Cornelia van der [Schoonmoeder van VI-f] VI-f
Lodewijks, Maria (~12-05-1776, †26-03-1830) III-k
Lodiers, Adriaan (*10-08-1836, †07-09-1916) [Schoonvader van VI-ce] VI-ce
Lodiers, Adrianus Gerardus Petrus (*25-01-1919, †22-09-2008) [Nummer VII-cl] **VII-cl**
Lodiers, Cornelia Anna Catharina (*25-07-1921) [Nummer VII-cm] **VII-cm**
Lodiers, Doodgeboren Kind (*05-01-1923) [Kind van VI-ce] **VI-ce,3**
Lodiers, Gerardus Adrtianus Cornelis (*11-03-1924, †03-10-1992) [Nummer VII-cn] **VII-cn**
Lodiers, Petrus Andreas Antonius (*04-04-1930) [Nummer VII-co] **VII-co**
Lodiers, Petrus Cornelis (*15-09-1877, †28-02-1955) V-du
Lodiers, Willem (*29-10-1878, †09-10-1949) [Partner van VI-ce] VI-ce; VII-cl; VII-cm; VII-cn; VII-co
Loenhout, Adriana Elisabeth van (*15-09-1853, †26-11-1921) [Schoonmoeder van VI-js] VI-js
Loenhout, Adrianus Jacobus van [Schoonvader van VI-eh] VI-eh
Loenhout, Antonia Johanna van (*04-07-1908) [Partner van VI-eh] VI-eh
Loenhout, Petronella Johanna van (*10-10-1912, †05-06-1997) [Schoonmoeder van VII-ef] VII-ef
Loks, Anna Cornelia (~28-03-1803) [Schoonmoeder van IV-ai] IV-ai
Loon, Adriana Geertruida van (*29-01-1920, †04-02-2004) [Schoonmoeder van VIII-p] VIII-p
Loon, Adriana Johanna van (*16-04-1902) [Partner van VI-ds] VI-ds
Loon, Adrianus van (*31-08-1929, †21-09-1988) [Nummer VII-fx] **VII-fx**
Loon, Alphonsus Cornelis van (*21-12-1935) [Zoon van VI-kk] **VI-kk,3**
Loon, Anna Antonetta van (*20-05-1886) [Nummer VI-jt] **VI-jt**
Loon, Antonetta Antonia Maria van (*17-12-1936) [Dochter van VI-hh] **VI-hh,1**
Loon, Arnoldus Hendricus van (*11-08-1891) [Nummer VI-jv] **VI-jv**
Loon, Carolina van (*04-03-1851, †13-12-1923) [Schoonmoeder van V-dl] V-dl
Loon, Cornelia Johanna van (*18-11-1916, †09-09-2002) [Schoonmoeder van VII-eq] VII-eq
Loon, Cornelis van (*26-03-1924) [Zoon van VI-fk] **VI-fk,2**
Loon, Cornelis Joannes van (*04-08-1868, †18-06-1931) [Schoonvader van VI-hl] VI-hl
Loon, Dijmphna Bastiaens van (~26-12-1794, †27-08-1859) [Schoonmoeder van IV-u] IV-u
Loon, Doodgeboren Kind van (levenloos *22-03-1901) [Zoon van V-cs] **V-cs,7**
Loon, Doodgeboren Kind van (levenloos *08-04-1911) [Kind van V-cq] **V-cq,1**
Loon, Doodgeboren Kind van (levenloos *01-06-1940) [Kind van VI-cf] **VI-cf,1**
Loon, Elisabeth van (*14-05-1878, †06-01-1937) [Schoonmoeder van VI-jo] VI-jo
Loon, Elisabeth Cornelia van (*16-06-1917) [Dochter van VI-ju] **VI-ju,2**
Loon, Elisabeth Maria van (*07-08-1893, †31-07-1936) [Dochter van V-cs] **V-cs,6**
Loon, Felix Adrianus van (*03-05-1857, †19-10-1925) [Partner van V-cs] V-cs; VI-js; VI-jt; VI-ju; VI-jv
Loon, Felix Adrianus van (*28-11-1914) [Zoon van VI-ju] **VI-ju,1**
Loon, Felix Adrianus van (*09-10-1916) [Zoon van VI-jv] **VI-jv,1**
Loon, Franciscus Leopoldus van (*24-08-1905) [Partner van VI-kk] VI-kk
Loon, Geertruida Cornelia van (*14-02-1916, †22-01-1989) [Partner van VI-lc] VI-lc
Loon, Gerardus van (*20-09-1868, †27-03-1945) [Partner van V-cq] V-cq; VI-jm
Loon, Hendrikus van (*24-12-1885, †18-12-1913) [Schoonvader van VI-ki] VI-ki
Loon, Jacobus van (*08-08-1864, †15-12-1955) [Schoonvader van VI-cf] VI-cf
Loon, Jacobus van (*11-07-1922) [Zoon van VI-jv] **VI-jv,3**

Loon, Jacobus Cornelis van (*12-04-1858, †03-03-1933) [Schoonvader van VI-kk] VI-kk
Loon, Jacobus Josephus van (*15-11-1887, †13-03-1945) [Zoon van V-cs] **V-cs,3**
Loon, Joanna Petronilla Cornelia van (*10-10-1877, †16-12-1970) [Schoonmoeder van VI-bf] VI-bf
Loon, Johanna van [Partner van VII-bd] VII-bd
Loon, Johanna van (*17-09-1912, †29-04-2008) [Schoonmoeder van VII-dy] [Schoonmoeder van VII-dv] VII-dv; VII-dy
Loon, Johanna Adriana Philomena Maria van (*14-10-1912) [Partner van VI-hl] VI-hl
Loon, Johanna Geertruida van (*26-10-1930) [Dochter van VI-kk] **VI-kk,2**
Loon, Johannes van (*26-12-1862, †22-11-1943) [Schoonvader van VI-gb] VI-gb
Loon, Johannes van (*28-02-1888, †10-10-1967) [Schoonvader van VI-lc] VI-lc
Loon, Johannes Cornelis van (*21-09-1922, †23-09-1922) [Zoon van VI-fk] **VI-fk,1**
Loon, Johannes Franciscus van (*25-03-1827) [Schoonvader van V-cs] V-cs
Loon, Johannes Jacobus van (*14-10-1875) [Schoonvader van VI-fk] VI-fk
Loon, Josephus Matheus Cornelis Johannes van (*01-02-1939) [Nummer VII-hc] **VII-hc**
Loon, Jozef van (*14-09-1872, †10-11-1951) [Schoonvader van VI-hh] VI-hh
Loon, Louisa Maria van (*30-07-1912, †04-10-2010) [Schoonmoeder van VII-hr] VII-hr
Loon, Lucas van (*24-03-1919) [Zoon van VI-jv] **VI-jv,2**
Loon, Maria van (*24-10-1926) [Nummer VII-fw] **VII-fw**
Loon, Maria Catharina van (*16-10-1861, †18-11-1938) [Schoonmoeder van VI-cu] VI-cu
Loon, Maria Catharina van (*27-12-1884, †06-12-1921) [Nummer VI-js] **VI-js**; VII-is; VII-it; VII-iu
Loon, Maria Dijmphena Irma van (*26-07-1908, †17-10-1958) [Schoonmoeder van VIII-ah] VIII-ah
Loon, Maria Elisabeth van (*1918) [Partner van VII-dk] VII-dk
Loon, Maria Jacoba van (*16-07-1928, †31-10-1935) [Dochter van VI-kk] **VI-kk,1**
Loon, Marinus Bernardus van (*29-11-1914, †25-11-1934) [Zoon van V-cq] **V-cq,3**
Loon, Matheus van (*22-02-1903) [Partner van VI-hh] VI-hh; VII-hc
Loon, Petronella van (*01-11-1904, †18-10-1992) [Schoonmoeder van VII-ge] VII-ge
Loon, Petrus van (*12-08-1899) [Partner van VI-fk] VI-fk; VII-fw; VII-fx
Loon, Petrus Alphonsus van (*22-11-1889) [Nummer VI-ju] **VI-ju**
Loon, Petrus Antonius van (*29-10-1911, †16-01-1989) [Partner van VI-ki] VI-ki
Loon, Petrus Cornelis Bernardus van (*23-10-1874) [Schoonvader van VI-ds] VI-ds
Loon, Petrus Johannes van (*07-05-1836, †22-12-1922) [Schoonvader van V-cq] V-cq
Loon, Petrus Johannes van (*17-10-1913, †20-02-1988) [Nummer VI-jm] **VI-jm**
Loon, Susanna van (*18-07-1901, †04-02-1990) [Partner van VI-gb] VI-gb
Loon, Thomas Cornelis van (*01-03-1899) [Partner van VI-cf] VI-cf
Loon, Wilhelmina van (*04-12-1877, †26-02-1953) [Schoonmoeder van VI-bh] VI-bh
Loose, Martinus (*01-08-1888, †30-01-1962) [Schoonvader van VII-ff] VII-ff
Loosen, Johanna (Annie) (*12-01-1932) [Partner van VII-ff] VII-ff
Luijckx, Joannes (~28-12-1761, †02-07-1805) [Schoonvader van III-g] III-g
Luijk, Antonius Henricus van (*02-12-1878, †29-05-1968) [Schoonvader van VI-ej] VI-ej
Luijk, Dijmphna van (*25-08-1918, †21-12-2004) [Partner van VI-fo] VI-fo
Luijk, Francijna (Net) van (*27-02-1915, †26-06-1989) [Partner van VI-be] VI-be
Luijk, Johanna Cornelia van (*18-12-1914, †24-05-1999) [Partner van VI-ej] VI-ej
Luijk, Petrus Johannes van (*02-11-1880, †15-01-1944) [Schoonvader van VI-be] [Schoonvader van VI-fo] VI-be; VI-fo
Luijks, Adriana Cornelia (*13-10-1904, †04-11-1917) [Dochter van V-ao] **V-ao,9**
Luijks, Adriana Maria (*19-04-1921) [Nummer VII-ds] **VII-ds**
Luijks, Adriana Maria (*28-06-1935) [Nummer VII-ek] **VII-ek**
Luijks, Adriana Maria (*26-01-1938) [Nummer VII-ee] **VII-ee**
Luijks, Adrianus (*14-05-1902, †09-03-1924) [Zoon van V-ao] **V-ao,7**
Luijks, Adrianus (*16-02-1932, †24-01-2005) [Nummer VII-ec] **VII-ec**

Luijks, Adrianus Franciscus (*04-10-1939, †10-09-1993) [Nummer VII-ei] **VII-ei**
Luijks, Adrianus Leonardus (*25-03-1939) [Nummer VII-dx] **VII-dx**
Luijks, Adrianus Petrus (Adrie) (*31-10-1941, †02-12-2022) [Zoon van VI-dg] **VI-dg,3**
Luijks, Adrianus Petrus Marinus (André) (*30-09-1969, †01-10-1969) [Zoon van VII-dv] **VII-dv,1**
Luijks, Andriana Elisabeth (Anja) (*06-08-1958, †08-07-2016) [Dochter van VII-eb] **VII-eb,1**
Luijks, Anna (*30-11-1911, †24-01-2008) [Nummer VI-dh] **VI-dh**; VII-ep; VII-eq
Luijks, Anna Cornelia (*23-07-1895, †30-09-1948) [Nummer VI-cz] **VI-cz**; VII-dm; VII-dn; VII-do; VII-dp; VII-dq; VII-dr
Luijks, Anna Jacoba (*06-08-1944) [Nummer VII-ef] **VII-ef**
Luijks, Antonius Adrianus (*17-05-1914, †01-11-1986) [Partner van VI-hw] VI-hw
Luijks, Antonius Jacobus Wilhelmus (Toon) (*04-07-1943, †04-04-2023) [Nummer VII-dh] **VII-dh**
Luijks, Antonius Marinus (*09-07-1913) [Nummer VI-di] **VI-di**; VII-er
Luijks, Catharina (*03-10-1896, †03-05-1978) [Nummer VI-da] **VI-da**; VII-ds
Luijks, Catharina Maria (To) (*30-03-1933) [Nummer VII-ed] **VII-ed**
Luijks, Christianus Adrianus (*17-11-1937) [Nummer VII-dw] **VII-dw**
Luijks, Cornelia Joanna (*29-08-1946) [Nummer VII-di] **VII-di**
Luijks, Cornelia Maria (*22-05-1934) [Nummer VII-du] **VII-du**
Luijks, Cornelia Maria (*20-10-1942) [Nummer VII-em] **VII-em**
Luijks, Cornelis (*23-10-1828) [Schoonvader van V-an] V-an
Luijks, Cornelis (*02-07-1905, †28-08-1981) [Partner van VI-eb] VI-eb
Luijks, Cornelis (*24-02-1908, †31-01-1987) [Nummer VI-df] **VI-df**; VII-ej; VII-ek; VII-el; VII-em
Luijks, Cornelis (*14-03-1912, †30-06-1994) [Partner van VI-cx] VI-cx; VII-dh; VII-di
Luijks, Hendrikus (*19-03-1909, †05-11-1992) [Nummer VI-dg] **VI-dg**; VII-en; VII-eo
Luijks, Hendrikus Cornelis Anna (*11-02-1953, †22-08-1997) [Zoon van VII-en] **VII-en,1**
Luijks, Jacobus (*15-10-1876, †10-07-1948) [Schoonvader van VI-cx] VI-cx
Luijks, Jacobus Marinus (*27-03-1928, †07-06-1980) [Nummer VII-ea] **VII-ea**
Luijks, Joanna Maria (*12-05-1872) [Partner van V-an] V-an; VI-cr; VI-cs; VI-ct; VI-cu; VI-cv; VI-cw; VI-cx
Luijks, Johanna (*16-11-1897, †24-10-1898) [Dochter van V-ao] **V-ao,4**
Luijks, Johanna (*16-03-1899, †25-04-1976) [Nummer VI-db] **VI-db**; VII-dt
Luijks, Johanna Catharina (*21-04-1943) [Nummer VII-dz] **VII-dz**
Luijks, Johannes (*06-08-1904, †22-01-1968) [Schoonvader van VIII-w] VIII-w
Luijks, Johannes Baptist (*26-07-1903, †08-12-1993) [Nummer VI-dd] **VI-dd**; VII-ea; VII-eb; VII-ec; VII-ed; VII-ee; VII-ef
Luijks, Louisa Maria (*20-09-1909) [Schoonmoeder van VIII-o] VIII-o
Luijks, Maria (*18-10-1893, †25-11-1983) [Nummer VI-cy] **VI-cy**; VII-dj; VII-dk; VII-dl
Luijks, Maria Adriana (*16-10-1933, †12-07-2021) [Nummer VII-ej] **VII-ej**
Luijks, Maria Adriana (*29-12-1943) [Nummer VII-er] **VII-er**
Luijks, Maria Catharina (*24-08-1934) [Nummer VII-eo] **VII-eo**
Luijks, Maria Cornelia (*02-07-1938) [Nummer VII-eg] VII-dd; **VII-eg**
Luijks, Maria Johanna (Riet) (*15-06-1941) [Nummer VII-dy] **VII-dy**
Luijks, Marijn (*18-06-1866, †07-04-1952) [Schoonvader van VI-eb] [Schoonvader van VI-hw] VI-eb; VI-hw
Luijks, Marijnus (*04-07-1867, †28-08-1956) [Partner van V-ao] V-ao; VI-cy; VI-cz; VI-da; VI-db; VI-dc; VI-dd; VI-de; VI-df; VI-dg; VI-dh; VI-di; VI-dj
Luijks, Marijnus Adrianus (*10-11-1929) [Nummer VII-en] **VII-en**
Luijks, Marinus (*02-07-1938) [Nummer VII-eh] **VII-eh**
Luijks, Marinus Adrianus (*13-10-1938, †17-01-1983) [Nummer VII-el] **VII-el**
Luijks, Marinus Christianus (*19-05-1935, †04-12-2013) [Nummer VII-dv] **VII-dv**

Luijks, Marinus Wilhelmus (*08-08-1929, †26-04-1975) [Nummer VII-eb] **VII-eb**
Luijks, Paulus Christianus Antonius (*23-04-1951, †14-03-2024) [Zoon van VI-hw] **VI-hw,1**
Luijks, Petronella (*21-12-1914, †09-05-1991) [Nummer VI-dj] **VI-dj**; VI-ex
Luijks, Petrus (*26-12-1833, †29-09-1885) [Schoonvader van V-ao] V-ao
Luijks, Petrus (*05-07-1900, †17-09-1978) [Nummer VI-dc] **VI-dc**; VII-du; VII-dv; VII-dw; VII-dx; VII-dy; VII-dz
Luijks, Petrus Adrianus Marinus (Patrick) (*30-09-1969, †27-01-1970) [Zoon van VII-dv] **VII-dv,2**
Luijks, Theodorus (*10-03-1906, †07-11-1986) [Nummer VI-de] **VI-de**; VI-he; VII-eg; VII-eh; VII-ei
Luijks, Theodorus Cornelis (*12-11-1938, †23-06-1997) [Partner van VIII-w] VIII-w
Luijkx, Adriana (*16-06-1882) [Partner van VI-bm] VI-bm
Luijkx, Adriana Maria (*22-04-1879, †09-06-1976) [Schoonmoeder van VII-gb] VII-gb
Luijkx, Adrianus (*02-07-1847, †25-06-1908) [Schoonvader van VI-dn] VI-dn
Luijkx, Adrianus (*20-11-1886, †16-10-1916) [Partner van VI-dn] VI-dn
Luijkx, Anna Maria (*05-01-1842, †03-08-1923) [Schoonmoeder van V-ao] V-ao
Luijkx, Franciscus (*09-06-1840, †21-05-1912) [Schoonvader van V-cd] V-cd
Luijkx, Joanna (*29-08-1802, †09-12-1875) [Partner van III-g] III-g
Luijkx, Joanna (*26-02-1881, †04-06-1964) [Partner van V-cd] V-cd; VI-hu; VI-hv; VI-hw; VI-hx; VI-hy
Luijkx, Johannes (*12-03-1854, †29-03-1940) [Schoonvader van VI-bm] VI-bm
Luijkx, Petrus Adrianus (*23-11-1913) [Zoon van VI-dn] **VI-dn,1**
Luijkx, Petrus Ludovicus (*20-02-1915, †07-06-1915) [Zoon van VI-dn] **VI-dn,2**
Luijsterburg, Adriana (*27-12-1918) [Dochter van V-bp] **V-bp,8**
Luijsterburg, Adrianus (*29-03-1883, †10-03-1948) [Partner van V-bq] V-bq; VI-fp; VI-fq; VI-fr; VI-fs; VI-ft; VI-fu; VI-fv
Luijsterburg, Adrianus (*26-12-1911, †25-11-1913) [Zoon van V-bp] **V-bp,3**
Luijsterburg, Adrianus (*14-12-1924) [Zoon van V-bp] **V-bp,11**
Luijsterburg, Adrianus (*07-08-1934) [Zoon van VI-fu] **VI-fu,1**
Luijsterburg, Adrianus Antonius (*29-07-1916, †23-03-1920) [Zoon van V-bp] **V-bp,6**
Luijsterburg, Adrianus Cornelis (*23-04-1934) [Zoon van VI-fp] **VI-fp,1**
Luijsterburg, Adrianus Cornelis Franciscus (*08-01-1913, †22-03-1984) [Nummer VI-fs] **VI-fs**
Luijsterburg, Alberdina (*05-02-1909) [Nummer VI-fl] **VI-fl**
Luijsterburg, Antonius Franciscus (*05-08-1910, †24-10-1915) [Zoon van V-bp] **V-bp,2**
Luijsterburg, Catharina (*19-03-1917, †30-10-1999) [Nummer VI-fv] **VI-fv**
Luijsterburg, Catharina Elisabeth (*03-12-1867) [Schoonmoeder van VI-ax] VI-ax
Luijsterburg, Cornelis (*14-10-1917, †11-04-2004) [Nummer VI-fn] **VI-fn**
Luijsterburg, Cornelius (*27-08-1910, †16-09-1946) [Nummer VI-fr] **VI-fr**
Luijsterburg, Dijmphna Maria (*07-05-1913, †25-10-1915) [Dochter van V-bp] **V-bp,4**
Luijsterburg, Dijmphna Maria (*13-11-1915, †01-07-2000) [Nummer VI-fu] VI-er; **VI-fu**
Luijsterburg, Doodgeboren Zoon (levenloos *27-09-1911) [Zoon van V-bq] **V-bq,5**
Luijsterburg, Doodgeboren Zoon (levenloos *07-01-1921) [Zoon van V-bq] **V-bq,12**
Luijsterburg, Elisabeth Johanna (*30-07-1914) [Nummer VI-fm] **VI-fm**
Luijsterburg, Hendrikus (*17-11-1918, †29-08-1982) [Zoon van V-bq] **V-bq,10**
Luijsterburg, Henricus (*08-04-1920, †29-12-1978) [Nummer VI-fo] **VI-fo**
Luijsterburg, Johanna (*24-07-1874, †08-03-1947) [Schoonmoeder van VI-gz] VI-gz
Luijsterburg, Johanna (*13-12-1921) [Dochter van V-bp] **V-bp,10**
Luijsterburg, Johanna Maria (*21-06-1914, †04-05-2010) [Nummer VI-ft] **VI-ft**
Luijsterburg, Johannes (*12-02-1920, †15-05-2000) [Zoon van V-bq] **V-bq,11**
Luijsterburg, Johannes Cornelis (*22-08-1878) [Partner van V-bp] V-bp; VI-fl; VI-fm; VI-fn; VI-fo

Luijsterburg, Johannes Cornelis (*24-04-1909, †28-07-1911) [Zoon van V-bq] **V-bq,3**
Luijsterburg, Laurentia (*18-08-1853, †16-07-1934) [Schoonmoeder van VI-bm] VI-bm
Luijsterburg, Maria Adriana Cornelia (*23-08-1936) [Dochter van VI-fp] **VI-fp,2**
Luijsterburg, Maria Cornelia (*03-05-1908, †13-10-1989) [Nummer VI-fq] **VI-fq**
Luijsterburg, Marinus (*02-06-1840, †11-12-1922) [Schoonvader van V-bp] [Schoonvader van V-bq] V-bp; V-bq
Luijsterburg, Marinus (*02-04-1907, †11-08-1979) [Nummer VI-fp] **VI-fp**
Luijsterburg, Marinus Albertus (*09-03-1927) [Zoon van V-bp] **V-bp,12**
Luijten, Frans Constant (*1886) [Partner van VI-v] VI-v
Luijten, Pieter Jan [Schoonvader van VI-v] VI-v
Luyckx, Charles Adrianus Wilhelmus Elisabeth (Charles) (*30-10-1928, †19-05-2004) VII-gm
Maagdenberg, Adriana Louisa van den (*20-09-1898, †15-07-1972) [Schoonmoeder van VII-ca] VII-ca
Maagdenberg, Adrianus Cornelis van den (*24-06-1899, †30-10-1968) [Partner van VII-e] VII-e
Maagdenberg, Lilian Cornelia van den (*20-03-1942, †23-03-1942) [Dochter van VII-e] **VII-e,1**
Maagdenberg, Martien van den (*08-08-1870) [Schoonvader van VII-e] VII-e
Maalderij, Adriana (*11-09-1859, †15-03-1943) [Schoonmoeder van VI-dm] VI-dm
Maas, Antonia Petronella (*07-08-1880, †28-09-1962) [Partner van V-cn] V-cn; VI-jc; VI-jd; VI-je
Maas, Christiaan (Sjaan) (*18-01-1926, †18-01-2008) [Partner van VII-gc] VII-gc
Maas, Cornelia (*20-12-1859, †15-04-1933) [Schoonmoeder van VI-dk] VI-dk
Maas, Johanna Cornelia Maria (*01-10-1933) [Partner van VII-cp] VII-cp
Maas, Johannes (*14-12-1848, †05-04-1909) [Schoonvader van V-cn] V-cn
Maas, Johannes Franciscus (*14-11-1909, †18-06-1984) [Schoonvader van VII-cp] VII-cp
Maas, Maria Louisa (*02-10-1865, †31-07-1929) [Schoonmoeder van VI-jg] VI-jg
Maas, Marieke Anna Frederike Dorothea (Marieke) (*04-02-1982) [Partner van IX] IX
Maas, Petrus (*18-12-1899, †22-02-1957) [Schoonvader van VII-gc] VII-gc
Maas, Petrus Johannes Josephus (Piet) (*10-01-1951) [Schoonvader van IX] IX
Maasdam, Karel van [Schoonvader van VIII-y] VIII-y
Maasdam, Wilhelmus van (*21-10-1937) [Partner van VIII-y] VIII-y
Maatjens, Marinus Cornelis (*20-06-1842, †21-02-1917) [Schoonvader van VI-fw] VI-fw
Maatjens, Marinus Cornelis (*25-11-1883) [Partner van VI-fw] VI-fw
Maatjens, Wilhelmina (*08-09-1849, †19-05-1885) V-bs
Machielse, Adrianus (*01-03-1907, †24-11-1952) [Nummer VII-ib] **VII-ib**
Machielse, Antonius Franciscus (*26-05-1913) [Zoon van VI-is] **VI-is,4**
Machielse, Cornelis (*16-02-1887, †19-11-1979) [Partner van VI-is] VI-is; VII-ib; VII-ic; VII-id
Machielse, Maria Cornelia (*25-11-1911) [Nummer VII-id] **VII-id**
Machielsen, Adrianus (*22-09-1860) [Schoonvader van VI-is] VI-is
Machielsen, Anna Catharina (*21-02-1832, †30-01-1889) [Schoonmoeder van V-cq] V-cq
Machielsen, Cornelis (*11-05-1833, †02-05-1865) [Schoonvader van V-bt] V-bt
Machielsen, Cornelis (*05-07-1865, †24-11-1901) [Partner van V-bt] V-bt; VI-fz
Machielsen, Cornelis (*15-02-1896, †08-12-1953) [Zoon van V-bt] **V-bt,3**
Machielsen, Elisabeth Dimphna (*16-09-1899, †25-07-1985) [Partner van VI-ad] VI-ad; VII-bi; VII-bj; VII-bk
Machielsen, Johanna Catharina (*09-09-1892) [Nummer VI-fz] **VI-fz**
Machielsen, Johanna Wilhelmina (*19-08-1931) [Dochter van VII-ic] **VII-ic,1**
Machielsen, Johannes [Schoonvader van VI-ad] [Schoonvader van VI-ae] VI-ad; VI-ae

Machielsen, Maria Catharina (*29-05-1894, †09-07-1906) [Dochter van V-bt] **V-bt,2**
Machielsen, Maria Cornelia (*23-03-1901, †16-05-1920) [Dochter van V-bt] **V-bt,5**
Machielsen, Maria Elisabeth (*01-11-1901, †27-03-1989) [Partner van VI-ae] VI-ae; VII-bl; VII-bm
Machielsen, Marinus (*30-05-1899, †16-04-1914) [Zoon van V-bt] **V-bt,4**
Machielsen, Petrus Marinus (*03-08-1908) [Nummer VII-ic] **VII-ic**
Mangelaars, Adriana Johanna (*17-01-1922) [Partner van VII-aq] VII-aq
Mangelaars, Adriana Petronella (*03-09-1873) [Schoonmoeder van VI-gj] VI-gj
Mangelaars, Antonius Adrianus (*13-12-1921, †04-08-2005) [Partner van VII-gd] VII-gd
Mangelaars, Cornelia (*03-08-1878) [Schoonmoeder van VI-ee] VI-ee
Mangelaars, Gertrudis (*27-11-1794, †08-07-1876) [Schoonmoeder van III-n] III-n
Mangelaars, Godefridus Johannes (Frie) (*30-10-1919) [Partner van VII-im] VII-im
Mangelaars, Henricus (*22-05-1891) [Schoonvader van VII-im] VII-im
Mangelaars, Maria Cornelia (*04-10-1888) [Partner van V-w] V-w; VI-bk
Mangelaars, Petrus (*02-09-1858, †27-04-1934) [Schoonvader van V-w] V-w
Mangelaars, Petrus (*05-10-1884, †12-02-1970) [Schoonvader van VII-gd] VII-gd
Mangelaars, Wilhelmus (*27-03-1898) [Schoonvader van VII-aq] VII-aq
Mariën, Adriana Maria (*10-03-1877, †01-11-1944) [Schoonmoeder van VII-if] VII-if
Marijnissen, Cornelia [Schoonmoeder van VII-ap] VII-ap
Martelmans, Johanna Rochen (~13-02-1784, †16-12-1866) [Schoonmoeder van III-p] III-p
Massar, Adriana Maria (*31-05-1915) [Dochter van VI-dz] **VI-dz,1**
Massar, Cornelis Adrianus Bertus (*18-02-1922) [Zoon van VI-dz] **VI-dz,3**
Massar, Johanna Adriana (*09-09-1927) [Dochter van VI-dz] **VI-dz,4**
Massar, Johannes Antonius (*09-05-1891, †29-03-1975) [Partner van VI-dz] VI-dz
Massar, Johannes Antonius (*12-06-1932) [Zoon van VI-dz] **VI-dz,5**
Massar, Marijn Cornelis (*22-03-1858) [Schoonvader van VI-dz] VI-dz
Massar, Marinus (*04-06-1918) [Zoon van VI-dz] **VI-dz,2**
Masseurs, Antonia [Schoonmoeder van VI-ad] [Schoonmoeder van VI-ae] VI-ad; VI-ae
Mast, Anna Adriaens van der (~03-08-1743, []07-05-1798) [Schoonmoeder van II-c] II-c
Mastboom, Petronella Maria (*17-11-1904, †17-11-1982) [Schoonmoeder van VII-ei] VII-ei
Mateeuwsen, Anna Cornelia (*08-11-1869, †15-01-1950) [Partner van V-cp] V-cp; VI-jj; VI-jk; VI-jl
Mateeuwsen, Petrus Johannes (*18-08-1842, †17-03-1904) [Schoonvader van V-cp] V-cp
Matheusen, Elisabeth (*06-05-1885, †14-02-1970) [Schoonmoeder van VI-km] VI-km
Matheusen, Johanna (*18-04-1865) [Schoonmoeder van VI-ix] VI-ix
Matheusen, Johannes Cornelis (*25-10-1832, †17-06-1920) [Schoonvader van V-cw] V-cw
Matheusen, Petronella (*17-03-1873) [Partner van V-cw] V-cw
Matheuwsen, Rosalia (*14-02-1863, †22-12-1928) [Schoonmoeder van VI-w] VI-w
Mathijssen, Dimphna (*21-02-1888) [Partner van VI-io] VI-io
Mathijssen, Wilhelmus Cornelis (*1852) [Schoonvader van VI-io] VI-io
Matthessen, Maria Ludovica [Schoonmoeder van VI-kt] VI-kt
Matthijssen, Adrianus [Schoonvader van IV-q] IV-q
Matthijssen, Adrianus (*21-11-1870, †23-12-1954) [Partner van VI-br] VI-br; VII-ca; VII-cb; VII-cc
Matthijssen, Adrianus (*13-10-1945) [Nummer VIII-q] VIII-d; **VIII-q**
Matthijssen, Andreas A. (André) (*13-08-1952, †02-11-2016) [Zoon van VII-cb] **VII-cb,3**
Matthijssen, Christiaan (*04-08-1834, †26-07-1910) [Schoonvader van VI-br] VI-br
Matthijssen, Christiaan (*19-08-1915, †15-08-1969) [Nummer VII-ca] **VII-ca**; VIII-q
Matthijssen, Hendricus (*1825, †23-06-1880) [Partner van IV-q] IV-q; V-ap

Matthijssen, Hendrina M. (*06-03-1943, †01-07-1943) [Dochter van VII-cb] **VII-cb,1**
Matthijssen, Johanna M. (*26-10-1916) [Dochter van VI-br] **VI-br,2**
Matthijssen, Johannes (*02-05-1922, †11-05-2010) [Nummer VII-cb] **VII-cb**
Matthijssen, Johannes Cornelis Josephus (*30-12-1941, †20-07-2008) [Partner van VIII-o] VIII-o
Matthijssen, Josephus Cornelis Marinus (*05-06-1907, †16-02-1988) [Schoonvader van VIII-o] VIII-o
Matthijssen, Louisa Hendrina Martina Maria (*06-07-1951, †07-04-2010) [Dochter van VII-ca] **VII-ca,2**
Matthijssen, Maria (*09-09-1923) [Nummer VII-cc] **VII-cc**
Matthijssen, Maria H. (*09-04-1947, †10-12-1951) [Dochter van VII-cb] **VII-cb,2**
Matthijssen, Petrus (*11-10-1853) [Nummer V-ap] **V-ap**
Maurer, Antonius Marinus (*1872) [Schoonvader van VI-du] VI-du
Maurer, Johanna Petronella (*14-10-1902) [Partner van VI-du] VI-du
Maurits, Franciscus Xaverius (*24-10-1896) [Partner van VI-kb] VI-kb; VII-ja
Maurits, Paulus (*14-01-1854, †06-01-1935) [Schoonvader van VI-kb] VI-kb
Maurits, Paulus Oscar Desire (*09-02-1921) [Nummer VII-ja] **VII-ja**
Meel, Adriana Cornelia van (*16-06-1874, †07-04-1929) [Schoonmoeder van VII-aj] VII-aj
Meel, Adriana Joannes van (~26-09-1762, †20-03-1823) [Schoonmoeder van III-g] III-g
Meel, Anna van (*22-05-1923) [Dochter van VI-ew] **VI-ew,2**
Meel, Carolina van (*07-02-1907, †06-06-1997) [Partner van VI-aw] VI-aw
Meel, Catharina van (*30-04-1925) [Nummer VII-fs] **VII-fs**; VIII-u
Meel, Cornelia van (*23-04-1894, †13-01-1939) [Partner van VI-it] VI-it
Meel, Cornelis Marinus van (*02-08-1912, †03-04-2004) VI-ar
Meel, Helena Joossen van (~24-10-1807, †20-01-1877) [Schoonmoeder van IV-af] [Schoonmoeder van IV-ag] IV-af; IV-ag
Meel, Jacoba van (*31-07-1928) [Dochter van VI-ew] **VI-ew,6**
Meel, Joanna Jacoba van (*23-02-1863, †06-07-1929) [Schoonmoeder van VI-bx] VI-bx
Meel, Johanna van (*30-04-1924) [Dochter van VI-ew] **VI-ew,3**
Meel, Johannes van (*24-06-1863, †28-03-1951) [Schoonvader van VI-aw] VI-aw
Meel, Johannes van (*13-08-1869, †25-10-1935) [Schoonvader van VI-it] [Schoonvader van VI-ew] VI-ew; VI-it
Meel, Johannes Wilhelmus van (*29-06-1931) [Zoon van VI-ew] **VI-ew,7**
Meel, Louisa Susanna van (*27-05-1901, †07-07-1981) [Schoonmoeder van VII-gv] VII-gv
Meel, Petrus Cornelis van (*15-04-1901) [Partner van VI-ew] VI-ew; VII-fs
Meel, Wilhelmina Cornelia van (*17-06-1880) [Schoonmoeder van VII-ic] VII-ic
Meel, Wilhelmus van (*28-02-1922) [Zoon van VI-ew] **VI-ew,1**
Meel, Wilhelmus Johannes van (*20-03-1927) [Zoon van VI-ew] **VI-ew,5**
Meer, Adriaan Jan van (*18-11-1843, †10-05-1923) [Schoonvader van VI-o] VI-o
Meer, Adriana van (*13-01-1917, †27-04-2001) [Nummer VI-bf] **VI-bf**
Meer, Adriana Maria van (*16-10-1909) [Nummer VI-ba] **VI-ba**
Meer, Adrianus van (*14-10-1846, †23-01-1920) [Schoonvader van V-v] V-v
Meer, Adrianus van (*15-05-1911) [Zoon van V-v] **V-v,2**
Meer, Adrianus Johannes Cornelius van (*29-02-1916, †20-03-1987) [Partner van VI-lw] VI-lw
Meer, Anna van (*24-09-1943) [Nummer VII-by] **VII-by**
Meer, Cornelia van (*13-01-1917, †1980) [Nummer VI-bg] **VI-bg**
Meer, Cornelius van [Schoonvader van VII-dx] VII-dx
Meer, Cornelius Simons van (*17-05-1800) [Schoonvader van IV-r] IV-r
Meer, Dimphna van (*13-08-1913, †04-04-1998) [Nummer VI-bc] **VI-bc**; VII-bw; VII-bx

Meer, Dingena van (*02-12-1832, †09-11-1872) [Partner van IV-r] IV-r; V-aq; V-ar; V-as; V-at
Meer, Franciscus van (*23-05-1915, †06-12-1999) [Nummer VI-be] **VI-be**
Meer, Geertrui van (*30-11-1872, †08-03-1944) [Schoonmoeder van VI-li] VI-li
Meer, Helena (Leen) van (*13-08-1913) [Nummer VI-bd] **VI-bd**
Meer, Jacoba van (*27-01-1882) [Partner van VI-o] VI-o; VII-ak; VII-al; VII-am
Meer, Johanna van (*15-05-1911, †03-03-1986) [Nummer VI-bb] **VI-bb**
Meer, Johannes Adrianus van (*11-02-1927, †18-06-1997) [Nummer VI-bj] **VI-bj**
Meer, Johannes Marinus (Jan) van (*14-06-1879, †27-12-1960) [Schoonvader van VI-lw] VI-lw
Meer, Louisa (Wies) van (*07-07-1921, †30-09-1999) [Nummer VI-bh] **VI-bh**
Meer, Ludovicus Marinus (Louis) van (*30-05-1923, †21-03-1978) [Nummer VI-bi] **VI-bi**; VII-by
Meer, Petrus Johannes van (*02-08-1886, †12-11-1954) [Partner van V-v] V-v; VI-ba; VI-bb; VI-bc; VI-bd; VI-be; VI-bf; VI-bg; VI-bh; VI-bi; VI-bj
Meer, Wilhelmina Joanna Maria van (*01-08-1943) [Partner van VII-dx] VII-dx
Meerbach, Maria Christina (*21-08-1875, †17-01-1940) [Schoonmoeder van VI-ds] VI-ds
Meeren, Cornelia Johanna van de (*1895) [Partner van VI-iq] VI-iq
Meeren, Petrus Johannes van de [Schoonvader van VI-iq] VI-iq
Meesters, Adrianus (*04-12-1860, †02-05-1936) [Partner van V-ah] V-ah; VI-ch; VI-ci; VI-cj; VI-ck; VI-cl
Meesters, Antonij (*25-12-1826, †11-04-1908) [Schoonvader van V-ah] V-ah
Meesters, Antonius (*10-10-1891, †01-02-1892) [Zoon van V-ah] **V-ah,2**
Meesters, Antonius (*20-04-1897, †02-06-1958) [Nummer VI-ck] **VI-ck**
Meesters, Cornelis (*30-09-1835, †07-06-1915) [Schoonvader van V-da] V-da
Meesters, Dijmphna Adriana (*17-03-1868) [Schoonmoeder van VI-kx] VI-kx
Meesters, Dimphna Cornelia (*09-01-1893, †23-04-1957) [Nummer VI-ci] **VI-ci**; VII-cp
Meesters, Doodgeboren Dochter (levenloos *31-12-1900) [Dochter van V-ah] **V-ah,8**
Meesters, Doodgeboren Zoon (levenloos *13-11-1905) [Zoon van V-ah] **V-ah,10**
Meesters, Elisabeth Adriana (*22-12-1902, †23-08-1985) [Nummer VI-cl] **VI-cl**; VII-cq; VII-cr
Meesters, Johanna (*28-05-1882, †12-09-1946) [Schoonmoeder van VI-gi] VI-gi
Meesters, Johanna (*01-02-1889, †14-07-1959) [Nummer VI-ch] **VI-ch**
Meesters, Johanna (*03-05-1899) [Dochter van V-ah] **V-ah,6**
Meesters, Johanna Maria (*15-10-1914, †08-10-1995) [Schoonmoeder van VII-bx] VII-bx
Meesters, Johannes Adrianus (*31-12-1922) [Zoon van VI-ck] **VI-ck,1**
Meesters, Maria Catharina (*23-09-1872, †09-02-1959) [Partner van V-da] V-da
Meesters, Marinus Cornelis (*03-11-1903) [Partner van VI-jn] VI-jn
Meesters, Marinus Johannes (*03-05-1899) [Zoon van V-ah] **V-ah,7**
Meesters, Petronella Cornelia (*16-12-1894) [Nummer VI-cj] **VI-cj**
Meesters, Petrus (*03-05-1874) [Schoonvader van VI-jn] VI-jn
Meesters, Petrus (*13-05-1931) [Zoon van VI-jn] **VI-jn,1**
Meesters, R.J. (*1930) [Partner van VI-ko] VI-ko
Meesters, Rosa Johanna (*24-08-1932) [Dochter van VI-jn] **VI-jn,2**
Meeus, Adrianus (*07-07-1878) [Schoonvader van VI-ld] VI-ld
Meeus, Adrianus (*01-10-1905) [Partner van VI-ld] VI-ld
Meeus, Antonius Petrus (*11-07-1909) [Schoonvader van VII-ht] VII-ht
Meeus, Constantinus (*1931) [Zoon van VI-ld] **VI-ld,1**
Meeus, Cornelia (*1935) [Dochter van VI-ld] **VI-ld,3**
Meeus, Dominicus (Do) (*01-10-1935, †17-10-2018) [Partner van VII-ht] VII-ht
Meeus, Josephina (*1933) [Dochter van VI-ld] **VI-ld,2**
Meeuwis, Maria (*02-12-1866, †26-08-1939) [Schoonmoeder van VI-in] VI-in
Meijer, Albertus Ludovicus Wilhelmus (*1869) [Partner van V-ai] V-ai

Meir, Adrianus Franciscus Christina van (*15-11-1932, †06-12-1990) [Nummer VII-ip] **VII-ip**
Meir, Constantinus Egidius Maria (Stan) van (*15-09-1928) [Nummer VII-io] **VII-io**
Meir, Cornelia Ludovica Judoca van (*13-06-1922, †19-02-2006) [Nummer VII-in] **VII-in**
Meir, Cornelis Johannes Baptist Alphonsus van (*09-10-1883, †07-05-1974) [Partner van VI-jj] VI-jj; VII-in; VII-io; VII-ip
Meir, Egidius van (*31-10-1851, †29-09-1907) [Schoonvader van VI-jj] VI-jj
Meir, Isabella Jodoca Francisca van (*15-12-1923, †02-04-1929) [Dochter van VI-jj] **VI-jj,2**
Melis, Pieter (*1844) [Getuige bij geboorteaangifte van partner van VI-g] VI-g
Mennes, Cornelis Petrus (*15-12-1907, †30-07-1975) [Partner van VII-fj] VII-fj
Mennes, Petrus Robertus (*04-07-1884) [Schoonvader van VII-fj] VII-fj
Mens, Adriana (*22-03-1874, †29-07-1919) [Schoonmoeder van VI-cq] VI-cq
Mens, Adrianus (*30-07-1858, †22-09-1935) [Schoonvader van VI-dk] VI-dk
Mens, Adrianus (*03-01-1869) [Schoonvader van VI-fv] VI-fv
Mens, Adrianus Jacobus (*16-04-1921, †01-06-1977) [Partner van VII-cu] VII-cu
Mens, Cornelis (*31-01-1908, †02-12-1998) [Partner van VI-fv] VI-fv
Mens, Gabriel (*07-10-1899, †10-08-1974) [Schoonvader van VII-ho] VII-ho
Mens, Jacobus (*02-07-1852, †22-08-1936) [Schoonvader van VI-ed] VI-ed
Mens, Jacobus Leonardus (*27-07-1896, †23-02-1961) [Schoonvader van VII-cu] VII-cu
Mens, Johanna (*07-12-1826, †03-06-1901) [Schoonmoeder van V-cm] V-cm
Mens, Johannes Cornelis (*28-10-1933) [Partner van VII-ho] VII-ho
Mens, Maria Cornelia (*28-10-1899) [Partner van VI-ed] VI-ed
Mens, Wilhelmina (*16-03-1883) [Partner van VI-dk] VI-dk; VII-es; VII-et; VII-eu; VII-ev; VII-ew; VII-ex; VII-ey
Merrienboer, Cornelis Adrianus van (*24-06-1914, †08-02-1987) [Partner van VII-cd] VII-cd
Merrienboer, Josepha Vincentia van (*1929, †24-08-2006) [Partner van VII-z] VII-z
Merriënboer, Adrianus van (*14-01-1881, †12-11-1964) [Schoonvader van VII-cd] VII-cd
Mertens, Adriana Maria (*17-03-1941) [Partner van VII-eq] VII-eq
Mertens, Adrianus (*17-12-1911, †15-03-1984) [Schoonvader van VII-eq] VII-eq
Mertens, Adrianus Franciscus (*04-11-1903, †31-07-1959) [Partner van VI-ba] VI-ba
Mertens, Joanna (*22-06-1891) [Schoonmoeder van VII-dm] VII-dm
Mertens, Lambertus (*28-09-1874, †27-08-1948) [Schoonvader van VI-ba] VI-ba
Mertens, Maria Theresia [Schoonmoeder van VI-v] VI-v
Meulder, André de (*10-09-1912) [Partner van VII-cs] VII-cs
Meulders, Margaretha Geerts (~09-09-1716, †10-10-1759) [Schoonmoeder van I] I
Meulen, Maria Elisabeth Gerarda (*19-08-1938) [Partner van VII-dw] VII-dw
Meulen, Theodorus Hubertus (*1910) [Schoonvader van VII-dw] VII-dw
Michielsen, Adriana (*15-03-1835) [Schoonmoeder van V-bb] V-bb
Michielsen, Jacobus Gerardus (*09-09-1881) [Partner van VI-jt] VI-jt
Michielsen, Johannes Baptist (*1926, †22-01-1940) [Zoon van VI-jt] **VI-jt,2**
Michielsen, Johannes Petrus (*26-09-1835) [Schoonvader van VI-jt] VI-jt
Michielsen, Lucia (*06-09-1847, †06-11-1919) [Schoonmoeder van V-dd] V-dd
Michielsen, Maria Catharina (~20-03-1794, †19-02-1873) [Schoonmoeder van IV-y] IV-y
Michielsen, Maria Catharina (*10-12-1842) [Schoonmoeder van V-co] V-co
Michielsen, Maria Elisabeth (*15-08-1851) [Schoonmoeder van VI-jx] VI-jx
Michielsen, Petrus Johannes (*?-03-1925, †18-04-1925) [Zoon van VI-jt] **VI-jt,1**
Michielsen, Susanna Cornelia (*29-07-1882, †11-11-1962) [Schoonmoeder van VI-ku] VI-ku
Moerbeek, Cornelis (*27-09-1885) [Partner van VI-iu] VI-iu; VII-ie
Moerbeek, Doodgeboren Dochter (levenloos *16-03-1915) [Dochter van VI-iu] **VI-iu,4**
Moerbeek, Doodgeboren Zoon (levenloos *16-03-1915) [Zoon van VI-iu] **VI-iu,5**

Moerbeek, Elisabeth Johanna Cornelia (*05-03-1914, †24-04-1914) [Dochter van VI-iu] **VI-iu,3**
Moerbeek, Elisabeth Johanna Maria (*03-05-1921) [Dochter van VI-iu] **VI-iu,8**
Moerbeek, Jacobus (*06-11-1847, †03-04-1929) [Schoonvader van VI-iu] VI-iu
Moerbeek, Jacobus Petrus Johannes (*13-05-1911, †23-01-1955) [Nummer VII-ie] **VII-ie**
Moerbeek, Johannes (*26-12-1916) [Zoon van VI-iu] **VI-iu,6**
Moerbeek, Lambertus Cornelis Leonardus (*20-12-1919, †22-03-1920) [Zoon van VI-iu] **VI-iu,7**
Moerbeek, Lambertus Cornelis Leonardus (*28-05-1922) [Zoon van VI-iu] **VI-iu,9**
Moerbeek, Petrus Johannes (*15-01-1913, †16-01-1913) [Zoon van VI-iu] **VI-iu,2**
Moerbeek, Petrus Johannes Cornelis (*02-07-1925) [Zoon van VI-iu] **VI-iu,10**
Moerbeek, Wilhelmus Johannes (*21-12-1927) [Zoon van VI-iu] **VI-iu,11**
Moerkens, Adrianus (*09-11-1831) [Schoonvader van V-bn] V-bn
Moerkens, Anna Catharina (*26-09-1878) [Partner van V-bn] V-bn
Mol, Anna Cornelia (*13-08-1821, †09-11-1857) IV-b
Mol, Anna Cornelia (*15-02-1880, †25-02-1965) [Partner van VI-c] VI-c; VII-a; VII-b; VII-c; VII-d
Mol, Johannes (*04-08-1849, †17-10-1926) [Schoonvader van VI-c] VI-c
Mol, Maatje (*25-11-1903, †17-08-1993) [Schoonmoeder van VII-fx] VII-fx
Mol, Maria (*11-06-1884, †03-09-1943) [Partner van VI-i] VI-i; VII-r; VII-s; VII-t; VII-u; VII-v; VII-w
Mol, Petrus (*05-03-1856, †14-11-1949) [Schoonvader van VI-i] VI-i
Mooij, Cornelia Elisabeth de (*03-10-1915) [Partner van VI-hm] VI-hm
Mooij, Johannis de (*16-02-1873, †11-05-1942) [Schoonvader van VI-hm] VI-hm
Moonen, Anna Petronella (*1912) [Schoonmoeder van VII-dw] VII-dw
Moor, Adrianus de (*23-04-1845, †14-01-1919) [Schoonvader van VI-s] VI-s
Moor, Anna Carolina de (*30-10-1877) [Schoonmoeder van VI-ke] [Schoonmoeder van VII-iv] VI-ke; VII-iv
Moor, Catharina de (*11-05-1882, †24-03-1939) [Partner van VI-s] VI-s; VII-ax; VII-ay; VII-az
Moor, Jozina de [Schoonmoeder van VI-jp] VI-jp
Mous, Stephanie Veronica (*02-01-1919, †04-03-2001) [Schoonmoeder van VIII-l] VIII-l
Mouwen, Cornelia Theodora (*12-06-1936) [Partner van VII-jh] VII-jh
Mouwen, Gerardus (*11-06-1905, †10-09-1988) [Schoonvader van VII-jh] VII-jh
Mouws, Franciscus Adrianus (*17-02-1853, †08-02-1940) [Schoonvader van VI-ma] VI-ma
Mouws, Jacobus (*03-09-1893, †17-12-1972) [Partner van VI-ma] VI-ma
Muldeers, C.H. (*1922) [Partner van VII-hv] VII-hv
Mulders, Johanna M.C. (Jo) (*11-08-1931) [Partner van VII-ad] VII-ad
Mulders, Maria Catharina (*14-12-1881, †21-10-1967) [Schoonmoeder van VI-kz] VI-kz
Mulders, Maria Petronella (*15-01-1925, †18-07-2010) [Partner van VII-d] VII-d
Musters, Aloijsia Martina (*31-05-1882, †24-08-1963) [Schoonmoeder van VI-lj] VI-lj
Musters, Bernardus Johannes (*26-03-1869) [Schoonvader van VI-lt] VI-lt
Musters, Dimphena (*12-04-1872, †15-07-1952) [Schoonmoeder van VI-lm] VI-lm
Musters, Franciscus Ferdinandus (*18-06-1869) [Schoonvader van VI-er] VI-er
Musters, Hendrika (*07-12-1905, †03-08-1935) [Partner van VI-er] VI-er
Musters, Josephus (*08-06-1874) [Schoonvader van VI-jh] VI-jh
Musters, Maria Isabella (*27-09-1900, †15-05-1982) [Partner van VI-jh] VI-jh; VII-im
Musters, Martina (*09-02-1857, †16-11-1951) [Schoonmoeder van VI-t] VI-t
Musters, Petronella Antonia (*20-10-1891, †27-03-1966) [Schoonmoeder van VII-bc] VII-bc
Musters, Petronella Cornelia (*28-07-1870, †11-09-1941) [Schoonmoeder van VI-cl] [Schoonmoeder van VI-em] VI-cl; VI-em

Musters, Petrus Johannes (*21-03-1901, †26-12-1952) [Partner van VI-lt] VI-lt
Musters, Virginia Catharina (*13-11-1884) [Schoonmoeder van VI-lv] VI-lv
Muuren, Adriana van (*1835) [Schoonmoeder van V-bm] V-bm
Nagtzaam, Adriana (*1925, †31-12-2003) [Partner van VII-cq] VII-cq
Nagtzaam, Maria (*16-05-1866) [Schoonmoeder van VI-bu] VI-bu
Nassau, Anna Maria van (~26-03-1798, †19-04-1831) [Schoonmoeder van III-r] III-r
Nefs, Catharina (*06-05-1856, †04-09-1943) [Schoonmoeder van VI-cp] VI-cp
Nefs, Cornelis Petrus Maria (*25-09-1936) [Partner van VII-hp] VII-hp
Nefs, Franciscus (*15-12-1928, †18-10-2005) [Partner van VII-hw] VII-hw
Nefs, Jacobus (*27-06-1904, †04-04-1995) [Schoonvader van VII-hp] VII-hp
Nefs, Pieternella Catharina (*16-11-1879, †06-01-1967) [Schoonmoeder van VI-au] VI-au
Nieuwlaat, Adriana Maria (*31-12-1914, †27-12-1928) [Dochter van V-g] **V-g,7**
Nieuwlaat, Adrianus Alphonsus (*29-12-1912, †22-02-1953) [Nummer VII-iv] **VII-iv**; VIII-ag; VIII-ah
Nieuwlaat, Anna (*01-04-1916, †01-05-1916) [Dochter van V-g] **V-g,8**
Nieuwlaat, Anna Catharina Maria (*21-03-1909, †24-08-1909) [Dochter van V-g] **V-g,2**
Nieuwlaat, Anna Cornelia (*20-11-1862, †16-10-1896) [Nummer V-d] **V-d**; VI-s; VI-t; VI-u; VI-v; VI-w; VI-x; VI-y
Nieuwlaat, Antonetta Catharina (*25-01-1937) [Nummer VIII-ah] **VIII-ah**
Nieuwlaat, Antonia (*13-11-1842, †12-03-1903) [Schoonmoeder van V-cr] V-cr
Nieuwlaat, Antonius (*28-04-1860, †20-04-1887) [Zoon van IV-b] **IV-b,2**
Nieuwlaat, Antonius Johannes (*20-10-1905) [Zoon van V-f] **V-f,3**
Nieuwlaat, Catharina (*24-12-1907, †30-03-1925) [Dochter van V-g] **V-g,1**
Nieuwlaat, Cornelis (~29-01-1790, †03-01-1828) [Schoonvader van IV-b] IV-b
Nieuwlaat, Cornelis (*18-11-1866, †03-10-1942) [Nummer V-f] **V-f**; VI-ag; VI-ah
Nieuwlaat, Cornelis Johannes Dimphna (*26-09-1927, †05-10-2007) [Zoon van VI-ag] **VI-ag,3**
Nieuwlaat, Cornelis Leonardus (*13-12-1924, †06-01-2012) [Zoon van VI-ah] **VI-ah,2**
Nieuwlaat, Fredericus Severinus Adrianus (*01-03-1914) [Nummer VII-iw] **VII-iw**
Nieuwlaat, Gijsbertus Alphonsus (*11-07-1911, †21-09-1911) [Zoon van VI-jx] **VI-jx,3**
Nieuwlaat, Helena Johanna (*22-05-1925, †09-03-1931) [Dochter van VI-ag] **VI-ag,1**
Nieuwlaat, Helena Johanna Maria (*30-10-1934) [Dochter van VI-ag] **VI-ag,5**
Nieuwlaat, Henricus Cornelis (*23-07-1926) [Zoon van VI-ag] **VI-ag,2**
Nieuwlaat, Henricus Johannes (*21-10-1915, †20-10-1943) [Nummer VII-ix] **VII-ix**
Nieuwlaat, Henricus Johannes Antonius (*?-05-1943, †17-04-1944) [Zoon van VII-ix] **VII-ix,1**
Nieuwlaat, Johanna (*26-04-1865, †16-02-1950) [Nummer V-e] **V-e**; V-ab; VI-z; VI-aa; VI-ab; VI-ac; VI-ad; VI-ae; VI-af
Nieuwlaat, Johanna (*10-04-1918, †20-05-1918) [Dochter van V-g] **V-g,10**
Nieuwlaat, Johanna Adriana (*08-10-1936) [Dochter van VI-ag] **VI-ag,6**
Nieuwlaat, Johanna Cornelia (*26-04-1911, †25-09-1911) [Dochter van V-f] **V-f,6**
Nieuwlaat, Johanna Maria (*13-12-1913, †21-02-1914) [Dochter van V-g] **V-g,6**
Nieuwlaat, Johannes (*25-12-1858, †10-12-1862) [Zoon van IV-b] **IV-b,1**
Nieuwlaat, Johannes (*30-11-1868, †02-08-1925) [Nummer V-g] **V-g**; VI-z; VII-bb
Nieuwlaat, Johannes Cornelis (*24-09-1909) [Zoon van V-f] **V-f,5**
Nieuwlaat, Josephus Johannes (*11-02-1910, †15-02-1910) [Zoon van VI-jx] **VI-jx,2**
Nieuwlaat, Leonardus (*19-01-1823, †30-04-1887) [Partner van IV-b] IV-b; V-d; V-e; V-f; V-g
Nieuwlaat, Leonardus (*23-06-1911, †26-02-1912) [Zoon van V-g] **V-g,4**
Nieuwlaat, Leonardus (*06-10-1912, †01-11-1912) [Zoon van V-g] **V-g,5**
Nieuwlaat, Leonardus Cornelis (*14-06-1932, †27-06-1932) [Zoon van VI-ag] **VI-ag,4**
Nieuwlaat, Leonardus Petrus (*23-03-1899, †10-08-1957) [Nummer VI-ag] **VI-ag**

Nieuwlaat, Maria (*01-04-1916, †30-04-1916) [Dochter van V-g] **V-g,9**
Nieuwlaat, Maria Aloijsia (Marie) (*17-01-1934, †11-05-2013) [Nummer VIII-ag] **VIII-ag**
Nieuwlaat, Maria Catharina (*18-09-1919, †19-03-1999) [Nummer VII-bb] **VII-bb**; VIII-n
Nieuwlaat, Maria Cornelia (*08-07-1918) [Nummer VII-iy] **VII-iy**
Nieuwlaat, Maria Rozalia [Partner van VII-gz] VII-gz
Nieuwlaat, Marinus Cornelis (*02-06-1907, †16-09-1915) [Zoon van V-f] **V-f,4**
Nieuwlaat, Petrus (*25-09-1856, †17-09-1916) [Schoonvader van VI-jx] VI-jx
Nieuwlaat, Petrus (*10-05-1910, †24-02-1925) [Zoon van V-g] **V-g,3**
Nieuwlaat, Petrus Jacobus (*05-02-1887, †13-02-1967) [Partner van VI-jx] VI-jx; VII-iv; VII-iw; VII-ix; VII-iy
Nieuwlaat, Petrus Jacobus (*20-09-1908) [Zoon van VI-jx] **VI-jx,1**
Nieuwlaat, Petrus Leonardus Maria (*02-05-1939, †18-01-2001) [Zoon van VI-ag] **VI-ag,7**
Nieuwlaat, Petrus Marinus (*08-04-1900, †23-05-1952) [Nummer VI-ah] **VI-ah**
Nijs, Franciscus de (*1877) [Partner van VI-jw] VI-jw
Nijs, Helena de (*13-11-1859, †30-04-1897) V-bs
Nijs, Martinus de (*02-03-1851, †25-06-1928) [Schoonvader van VI-jw] VI-jw
Nijssen, Adriana Maria (*18-07-1872, †04-02-1949) [Schoonmoeder van VI-hh] VI-hh
Nijssen, Anna (*19-02-1832, †22-07-1899) [Partner van IV-p] IV-p; V-al; V-am; V-an; V-ao
Nijssen, Anna Cornelia (*22-09-1873) [Schoonmoeder van VI-as] VI-as
Nijssen, Antonius Johannes [Schoonvader van VII-ci] VII-ci
Nijssen, Cornelia (*04-07-1837, †03-12-1904) [Schoonmoeder van VI-j] VI-j
Nijssen, Hendrik (*±1795, †21-02-1844) [Schoonvader van IV-p] IV-p
Nijssen, Isabella Maria (*1905) [Partner van VI-jc] VI-jc
Nijssen, Johannes (*03-03-1861, †27-03-1942) [Schoonvader van VI-jc] VI-jc
Nijssen, Marina Helena Elisabeth Johanna (*05-06-1940) [Partner van VII-ci] VII-ci
Nootenboom, Marinus Johannes (*1900) [Partner van VI-ax] VI-ax
Notenboom, Gerardus [Schoonvader van VI-ax] VI-ax
Nuijen, Johanna Catharina (*17-11-1884) [Schoonmoeder van VI-ki] VI-ki
Nuijes, Cornelia Adriana (*28-05-1881, †15-03-1975) [Schoonmoeder van VI-fl] [Schoonmoeder van VI-fr] VI-fl; VI-fr
Nuijes, Franciscus Johannes (*19-03-1932) [Zoon van VI-fl] **VI-fl,3**
Nuijes, Gerardus (*04-08-1904) [Partner van VI-fl] VI-fl
Nuijes, Johannes Cornelis (*26-01-1930) [Zoon van VI-fl] **VI-fl,1**
Nuijes, Petrus (*06-03-1931) [Zoon van VI-fl] **VI-fl,2**
Nuijtemans, Johanna Cornelia [Schoonmoeder van VI-gu] VI-gu
Nuijtemans, P.J. (*1911) [Partner van VI-bg] VI-bg
Nuijten, Adrianus (*13-12-1926) [Zoon van VI-cl] **VI-cl,3**
Nuijten, Anna Cornelia (*20-11-1861, †13-05-1862) [Dochter van IV-l] **IV-l,2**
Nuijten, Anna Cornelia (*01-08-1899, †22-10-1972) [Partner van VI-ct] VI-ct
Nuijten, Anna Maria (*04-04-1853, †16-04-1936) [Schoonmoeder van VI-cn] VI-cn
Nuijten, Catharina (*29-01-1902, †11-12-1979) [Partner van VI-em] VI-em
Nuijten, Cornelia (Kee) (*09-09-1905, †13-09-1990) [Schoonmoeder van VII-cy] VII-cy
Nuijten, Cornelis Adriana (*05-10-1938, †20-01-1943) [Zoon van VI-cl] **VI-cl,6**
Nuijten, Elisabeth (*20-12-1894, †07-02-1970) [Schoonmoeder van VIII-ab] VIII-ab
Nuijten, Helena (*05-10-1860, †14-02-1865) [Dochter van IV-l] **IV-l,1**
Nuijten, Helena Johanna (*02-12-1865, †27-02-1938) [Schoonmoeder van VI-ct] VI-ct
Nuijten, Huberdina Johanna (*09-08-1931) [Nummer VII-cr] **VII-cr**; VII-go
Nuijten, Jan Jacobus (*22-09-1877, †13-03-1970) [Schoonvader van VI-fa] VI-fa
Nuijten, Johanna (*29-05-1892) [Schoonmoeder van VI-im] VI-im
Nuijten, Johanna Maria (*25-12-1904, †12-09-1981) [Schoonmoeder van VII-gj] VII-gj
Nuijten, Johanna Petronella (*13-12-1924) [Dochter van VI-cl] **VI-cl,2**

Nuijten, Johannes Baptist (*24-12-1899, †31-05-1944) [Partner van VI-cl] VI-cl; VII-cq; VII-cr
Nuijten, Leonardus Franciscus (*05-08-1864, †08-01-1900) [Schoonvader van VI-ct] VI-ct
Nuijten, Maria Johanna (*09-01-1912, †29-10-1933) [Partner van VI-fa] VI-fa
Nuijten, Martinus (*05-02-1828, †13-11-1861) [Partner van IV-l] IV-l
Nuijten, Petronella Johanna (*30-07-1928) [Dochter van VI-cl] **VI-cl,4**
Nuijten, Theodorus (*01-09-1870, †26-08-1945) [Schoonvader van VI-cl] [Schoonvader van VI-em] VI-cl; VI-em
Nuijten, Theodorus Adrianus (*28-03-1923) [Nummer VII-cq] **VII-cq**
Nuijten, Thomas (~01-03-1793, †01-06-1847) [Schoonvader van IV-l] IV-l
Nuijts, Adrianus Franciscus [Schoonvader van VI-jp] VI-jp
Nuijts, Johanna (*21-10-1855, †02-06-1935) [Schoonmoeder van VI-jw] VI-jw
Nuijts, Johannes Baptist Jacobus (*15-10-1908) [Partner van VI-jp] VI-jp
Nuiten, Adrianus (*02-01-1900) [Partner van VI-gd] VI-gd
Nuiten, Johannes [Schoonvader van VI-gd] VI-gd
Ockers, Adriana Helena (*1908) [Nummer VII-br] **VII-br**
Ockers, Jan Baptist [Partner van V-h] V-h; VI-ai
Ockers, Johannes Nicolaas Antonius [Schoonvader van V-h] V-h
Ockers, Judocus Johannes (*13-10-1883) [Nummer VI-ai] **VI-ai**; VII-bq; VII-br; VII-bs
Ockers, Maria Johanna (*1907) [Nummer VII-bq] **VII-bq**
Ockers, Maria Magdalena (*13-10-1911, †05-08-1983) [Nummer VII-bs] **VII-bs**
Oeffelen, Catharina Anna van (*29-11-1926, †24-01-1991) [Nummer VII-hw] **VII-hw**
Oeffelen, Cornelia Jacoba van (*20-10-1929) [Nummer VII-hx] **VII-hx**
Oeffelen, Cornelis van (*17-03-1869, †07-02-1940) [Schoonvader van VI-ii] VI-ii
Oeffelen, G.J. van (*1922) [Nummer VII-hv] **VII-hv**
Oeffelen, Johannis Adriaan van (*06-09-1895, †05-03-1989) [Partner van VI-ii] VI-ii; VII-hv; VII-hw; VII-hx
Oerlemans, Adriaan (*09-10-1864, †01-03-1934) [Schoonvader van VI-co] VI-co
Oerlemans, Adrianus Cornelis (Adrie) (*17-04-1936) [Nummer VII-gj] **VII-gj**
Oerlemans, Anna Cornelia (*24-12-1864, †21-02-1949) [Schoonmoeder van VI-co] VI-co
Oerlemans, Anna Maria (*16-01-1903, †07-12-1986) [Schoonmoeder van VII-aq] VII-aq
Oerlemans, Antonia (*05-05-1901) VI-is
Oerlemans, Antonius Petrus (*27-12-1931) [Zoon van VI-gl] **VI-gl,1**
Oerlemans, Cornelia Maria Magdalena Adriana (*16-04-1894, †30-01-1981) [Partner van VI-co] VI-co; VII-ct; VII-cu; VII-cv; VII-cw; VII-cx
Oerlemans, Cornelis Roelandus (*27-12-1931, †17-07-1989) [Zoon van VI-gl] **VI-gl,2**
Oerlemans, Dingena (*03-04-1872, †11-09-1948) [Schoonmoeder van VII-bs] VII-bs
Oerlemans, Hendricus Petrus (*03-04-1904, †25-07-1980) [Partner van VI-gl] VI-gl; VII-gj; VII-gk
Oerlemans, Johanna Cornelia (*03-03-1892, †30-01-1956) [Schoonmoeder van VII-ff] VII-ff
Oerlemans, Kornelis (*18-02-1875) [Schoonvader van VI-gl] VI-gl
Oerlemans, Maria (*1908) [Schoonmoeder van VII-ee] VII-ee
Oerlemans, Maria Anna (*12-04-1852, †29-06-1918) [Schoonmoeder van VI-o] VI-o
Oerlemans, Maria Catharina (*29-06-1878, †16-10-1952) [Schoonmoeder van VII-s] VII-s
Oerlemans, Maria Cornelia (*25-01-1934) [Dochter van VI-gl] **VI-gl,3**
Oerlemans, Maria Elisabeth (*11-02-1837, †27-05-1878) [Schoonmoeder van V-ad] V-ad
Oerlemans, Philomena (Ida) (*01-08-1939, †23-02-2023) [Nummer VII-gk] **VII-gk**
Oers, Maria Johanna Andrea van (*09-10-1929, †02-12-2003) [Partner van VII-co] VII-co

Oers, Maria Petronella van (*19-09-1902, †10-12-1987) [Schoonmoeder van VII-by] VII-by
Oevelen, Adrianus van (*04-05-1909) [Partner van VI-kv] VI-kv
Oevelen, Antonius Adrianus van (*10-11-1927, †16-12-1996) [Partner van VII-du] VII-du
Oevelen, Cornelis van [Schoonvader van IV-af] IV-af
Oevelen, Cornelis van (*01-08-1875) [Schoonvader van VI-ks] VI-ks
Oevelen, Cornelis Johannes van (*14-04-1912, †03-04-2000) [Partner van VI-bc] VI-bc; VII-bw; VII-bx
Oevelen, Cornelis Johannes Maria (Corné) van (*14-03-1966) [Zoon van VII-bx] **VII-bx,1**
Oevelen, Dorothea van [Schoonmoeder van VII-io] VII-io
Oevelen, Franciscus van [Schoonvader van VI-kv] VI-kv
Oevelen, Franciscus van (*17-08-1876, †29-09-1936) [Schoonvader van VI-kq] VI-kq
Oevelen, Gerardus van (*28-05-1888, †23-01-1966) [Schoonvader van VI-bc] VI-bc
Oevelen, Gerardus Petrus van (*19-04-1940) [Nummer VII-bx] **VII-bx**
Oevelen, Jacobus Martinus Lodewijk van (*04-04-1956, †13-04-2008) [Zoon van VI-bc] **VI-bc,5**
Oevelen, Jeanette van (*30-03-1912) [Partner van VI-ks] VI-ks; VII-je
Oevelen, Johanna Geertruda van (*26-03-1938, †14-12-2008) [Nummer VII-bw] **VII-bw**
Oevelen, Johanna Maria van (*14-10-1846) [Partner van IV-af] IV-af
Oevelen, Johanna Maria van (*16-10-1902) [Partner van VI-kq] VI-kq
Oevelen, Johannes van (*23-02-1846) [Schoonvader van V-cx] V-cx
Oevelen, Johannes Josephus van (*07-07-1910) [Partner van VI-la] VI-la
Oevelen, Johannes Maria Cornelia (John) van (*18-10-1970) [Zoon van VII-bx] **VII-bx,2**
Oevelen, Maria Johanna van (*29-09-1947, †08-05-2007) [Dochter van VI-bc] **VI-bc,4**
Oevelen, Maria Mathilda van (*19-06-1871, †06-01-1951) [Schoonmoeder van VI-kd] VI-kd
Oevelen, Marinus van (*12-07-1885) [Schoonvader van VI-la] VI-la
Oevelen, Petrus Laurentius Marie (Piet) van (*20-06-1943, †05-10-2017) [Zoon van VI-bc] **VI-bc,3**
Oevelen, Rosalia van (*23-01-1880) [Schoonmoeder van VI-jn] VI-jn
Oevelen, Suzanna van (*31-07-1879, †24-02-1958) [Partner van V-cx] V-cx; VI-ke; VI-kf; VI-kg; VI-kh; VI-ki
Oevelen, Willem van (*05-04-1902, †21-12-1966) [Schoonvader van VII-du] VII-du
Oirsow, Hendrika Laurentia van [Schoonmoeder van V-ay] V-ay
Ooms, Anna Maria (*28-06-1914, †27-04-1996) [Schoonmoeder van VIII-ac] VIII-ac
Ooms, Christianus Cornelis (Christ) (*07-08-1892, †28-02-1946) [Schoonvader van VII-hu] VII-hu
Ooms, Godefridus Leonardus (*27-09-1952, †28-09-1952) [Zoon van VI-lx] **VI-lx,2**
Ooms, Joannes Aloysius (*13-08-1887, †01-05-1944) [Schoonvader van VI-lx] VI-lx
Ooms, Marian (*11-09-1951, †01-02-1990) [Dochter van VI-lx] **VI-lx,1**
Ooms, Marinus Johannes Leonardus (*29-08-1925, †23-12-2005) [Partner van VII-hu] VII-hu
Ooms, Petrus Johannes Christianus (*10-07-1918, †25-03-1962) [Partner van VI-lx] VI-lx
Ooms, Pieternella (*07-11-1840, †15-01-1887) [Schoonmoeder van V-df] V-df
Oorschot, Adriana van [Schoonmoeder van V-bi] V-bi
Oorschot, Cornelia van (*01-05-1852, †12-01-1935) [Schoonmoeder van V-bg] V-bg
Oorschot, Johanna van (*25-04-1856, †04-05-1938) [Schoonmoeder van VI-go] VI-go
Oorschot, Ludovicus van [Partner van VII-jf] VII-jf
Oosterbos, Ida van (*22-01-1919) [Partner van VII-iu] VII-iu; VIII-af
Oosterbos, Johanna van (*13-11-1845, †28-01-1924) [Schoonmoeder van V-av] [Schoonmoeder van VI-p] V-av; VI-p
Oosterbos, Johannes van (*06-03-1838, †08-11-1912) [Schoonvader van V-db] V-db
Oosterbos, Ludovicus van (*25-05-1882) [Schoonvader van VII-iu] VII-iu

Oosterbos, Maria van (~07-03-1807, †04-11-1890) [Schoonmoeder van IV-n] IV-n
Oosterbosch, Adrianus van (*23-05-1899) [Partner van VI-kc] VI-kc; VII-jb
Oosterbosch, Anna Petronella Maria van (*1926) [Nummer VII-jb] VI-kn; **VII-jb**
Oosterbosch, Antonius van (*11-11-1868) [Schoonvader van VI-kc] VI-kc
Oosterbosch, Joanna Ludovica van (*11-08-1871) [Partner van V-db] V-db
Oosterhout, Vincentius van (*23-01-1823) III-s
Oostrum, Anna [Schoonmoeder van VII-aa] VII-aa
Opdorp, Anna Cornelia van (*20-08-1905, †10-06-1975) [Schoonmoeder van VII-gp] VII-gp
Opdorp, Zulma Bertha Maria van (*04-05-1923, †24-02-2016) [Partner van VII-cb] VII-cb
Ossendorp, Jaantje (Jenny) (*13-08-1941) [Partner van VII-bu] VII-bu
Ossendorp, Johannes Franciscus (*13-12-1907, †02-05-1975) [Schoonvader van VII-bu] VII-bu
Osta, Cornelis van (*24-10-1868, †01-02-1953) [Schoonvader van VI-ic] VI-ic
Osta, Dimphna van (*05-12-1833, †11-03-1909) [Schoonmoeder van V-be] V-be
Osta, Helena van (*15-01-1909, †10-02-1976) [Partner van VI-ic] VI-ic; VII-hp
Osta, Jacobus van (*31-01-1900, †06-02-1979) [Schoonvader van VII-gx] VII-gx
Osta, Wilhelmina Maria van (*27-10-1935) [Partner van VII-gx] VII-gx
Ostaijen, Catharina Jacoba van (*17-02-1919, †26-11-2012) [Partner van VII-if] VII-if
Ostaijen, Cornelis van (*30-12-1847, †27-05-1919) [Schoonvader van VI-go] VI-go
Ostaijen, Johanna van (*06-07-1894, †24-12-1979) [Partner van VI-go] VI-go
Ostaijen, Marinus (*14-02-1878) [Schoonvader van VII-if] VII-if
Ots, Johanna Angelina [Schoonmoeder van VI-ju] VI-ju
Otte, Elisabeth Maria (Lieske) (*1934, †17-01-2017) [Partner van VII-gt] VII-gt
Otto, Adrianus Petrus (*17-06-1908, †14-01-1963) [Nummer VI-ex] VI-dj; **VI-ex**
Otto, Antonis (*08-06-1924) [Zoon van VI-ev] **VI-cs,1**
Otto, Catharina (†25-04-2002) [Partner van VII-ch] VII-ch
Otto, Catharina (*31-07-1932) [Dochter van VI-ev] **VI-cs,3**
Otto, Cornelis (*19-11-1896, †04-02-1897) [Zoon van V-bd] **V-bd,2**
Otto, Dimphna (*10-07-1904) [Nummer VI-ew] **VI-ew**; VII-fs
Otto, Elizabeth (*14-07-1898) [Dochter van V-bd] **V-bd,3**
Otto, Gerardus (*18-09-1913) [Nummer VI-ey] **VI-ey**
Otto, Johanna (*06-06-1911) [Dochter van V-bd] **V-bd,8**
Otto, Johanna (*30-10-1928) [Dochter van VI-ev] **VI-cs,2**
Otto, Johannes (*14-10-1895) [Nummer VI-ev] VI-cs; **VI-ev**
Otto, Johannes Cornelis (*29-07-1901) [Zoon van V-bd] **V-bd,4**
Otto, Johannes George (*26-02-1845, †26-12-1886) [Schoonvader van V-bd] V-bd
Otto, Johannes Martinus (*13-07-1875) [Schoonvader van VI-es] VI-es
Otto, Ludovicus Johannes (*05-09-1900) [Partner van VI-es] VI-es
Otto, Maria Johanna (*11-06-1907, †09-05-1908) [Dochter van V-bd] **V-bd,6**
Otto, Willem (*11-10-1868) [Partner van V-bd] V-bd; VI-ev; VI-ew; VI-ex; VI-ey
Ouden, Adrianus den (*04-09-1877) [Nummer V-dh] **V-dh**; VI-kw; VI-kx; VI-ky; VI-kz; VI-la; VI-lb; VI-lc
Ouden, Adrianus Johannes den (*31-01-1927) [Zoon van VI-kw] **VI-kw,1**
Ouden, Adrianus Josephus den (*09-09-1906, †19-11-1906) [Zoon van V-dg] **V-dg,4**
Ouden, Adrianus Josephus den (*17-06-1917) [Zoon van V-dl] **V-dl,3**
Ouden, Aloijsia Mathilde den (*24-01-1885) [Nummer V-dj] **V-dj**
Ouden, Anna Cornelia den (*27-05-1873, †17-04-1920) [Nummer V-df] **V-df**; VI-kv
Ouden, Anna Cornelia den (*22-08-1904, †26-02-1905) [Dochter van V-dg] **V-dg,3**
Ouden, Anna Cornelia den (*29-05-1907) [Nummer VI-ky] **VI-ky**
Ouden, Anna Maria den (*21-07-1903) [Dochter van V-dg] **V-dg,2**
Ouden, Anna Maria Petronella den (*02-02-1906) [Nummer VI-kx] **VI-kx**; VII-jh
Ouden, Antonetta Johanna Cornelia Wilhelmina den (*31-05-1925) [Nummer VI-ll] **VI-ll**

Ouden, Antonetta Josepha den (*30-04-1882) [Nummer V-di] **V-di**; VI-ld; VI-le; VI-lf; VI-lg; VI-lh
Ouden, Antonetta Josepha den (*17-05-1911, †31-05-1911) [Dochter van V-dh] **V-dh,6**
Ouden, Carolina Maria den (*09-01-1915) [Dochter van V-dl] **V-dl,2**
Ouden, Catharina Dimphena den (*18-04-1915, †04-12-1994) [Partner van VII-ay] VII-ay
Ouden, Catharina Josepha den (*21-02-1902) [Dochter van V-dg] **V-dg,1**
Ouden, Doodgeboren Zoon den (levenloos *12-10-1913) [Zoon van V-dl] **V-dl,1**
Ouden, Elisa Jacqueline den (*14-08-1932) [Dochter van VI-kw] **VI-kw,4**
Ouden, Franciscus Johannes den (*27-06-1918) [Zoon van V-dh] **V-dh,10**
Ouden, Gijsbert den (*19-06-1813, †11-02-1891) [Schoonvader van IV-af] [Schoonvader van IV-ag] IV-af; IV-ag
Ouden, Gijsbertus Josephus den (*17-11-1886, †08-11-1935) [Schoonvader van VII-ay] VII-ay
Ouden, Jacobus Johannes Marie den (*11-04-1910, †09-06-1968) [Nummer VI-kz] **VI-kz**
Ouden, Jacobus Josephus Antonius den (*29-11-1909) [Zoon van V-dg] **V-dg,5**
Ouden, Joannes Adrianus den (*06-08-1914) [Nummer VI-lb] **VI-lb**
Ouden, Johanna Maria den (*19-11-1886) [Nummer V-dk] **V-dk**; VI-li; VI-lj; VI-lk
Ouden, Johannes den (*24-06-1879, †18-07-1880) [Zoon van IV-ag] **IV-ag,4**
Ouden, Johannes Jacobus den (*19-11-1886) [Nummer V-dl] **V-dl**; VI-ll
Ouden, José den (*20-11-1932) [Partner van VII-io] VII-io
Ouden, Josephina Maria den (*18-02-1924) [Dochter van V-dh] **V-dh,11**
Ouden, Josephus den (*02-08-1843, †26-07-1918) [Partner van IV-ag] IV-ag; V-df; V-dg; V-dh; V-di; V-dj; V-dk; V-dl
Ouden, Josephus Adrianus den (*21-06-1922, †19-12-1925) [Zoon van V-dl] **V-dl,5**
Ouden, Josephus Adrianus Aloijsius den (*24-05-1927) [Zoon van V-dl] **V-dl,7**
Ouden, Josephus Gijsbertus den (*02-07-1904) [Nummer VI-kw] **VI-kw**; VII-jg
Ouden, Louisa Mathilde Josepha den (*07-07-1912) [Nummer VI-la] **VI-la**
Ouden, Lucia den (*28-12-1838, †21-01-1892) [Partner van IV-af] IV-af; V-da; V-db; V-dc; V-dd; V-de
Ouden, Maria Johanna den [Schoonmoeder van VI-am] VI-am
Ouden, Maria Johanna Wilhelmina den (*03-07-1920) [Dochter van V-dl] **V-dl,4**
Ouden, Marinus (Michel) den [Schoonvader van VII-io] VII-io
Ouden, Marinus Michiel den (*06-10-1908) [Zoon van V-dh] **V-dh,4**
Ouden, Michael Marinus den (*12-06-1930) [Zoon van VI-kw] **VI-kw,3**
Ouden, Petrus Johannes den (*24-02-1928, †22-10-2004) [Nummer VII-jg] **VII-jg**
Ouden, Petrus Johannes Franciscus den (*28-09-1875) [Nummer V-dg] **V-dg**
Ouden, Theophile Alphonsus den (*12-01-1916, †25-12-1989) [Nummer VI-lc] **VI-lc**
Oudt, Dorothea Carolina (*15-02-1921, †19-07-2012) [Partner van VI-bk] VI-bk; VII-bz
Oudt, Pieter Cornelis [Schoonvader van VI-bk] VI-bk
Overveld, Cornelia van (*07-11-1905) [Schoonmoeder van VII-ag] VII-ag
Overveld, Elisabeth van (*18-11-1898) [Schoonmoeder van VI-kl] VI-kl
Overveld, Johanna van (*26-04-1902, †30-10-1973) [Schoonmoeder van VIII-z] VIII-z
Overveld, Johannes van (*28-02-1905, †24-11-1960) VI-ic
Paasen, Adriana Cornelia (*27-02-1845, †22-10-1917) [Partner van IV-v] IV-v; V-bf; V-bg; V-bh; V-bi; V-bj
Paasen, Anna Cornelia (*13-06-1911, †08-02-1983) [Schoonmoeder van VIII-f] [Schoonmoeder van VII-ir] VII-ir; VIII-f
Paasen, Franciscus (*03-05-1878, †22-11-1964) [Schoonvader van VI-kg] VI-kg
Paasen, Martina Bernardina (*02-10-1907, †03-09-1971) [Partner van VI-kg] VI-kg
Paasen, Petronella (*30-01-1906, †05-12-1989) [Schoonmoeder van VIII-g] VIII-g
Paassen, Anna Maria (*11-08-1808, †16-03-1842) [Schoonmoeder van IV-s] IV-s
Paassens, Franciscus (*25-12-1875) [Schoonvader van VI-fv] VI-fv
Paassens, Leonardus Christianus (*08-06-1912, †03-12-1942) [Partner van VI-fv] VI-fv

Paessen, Petrus (~08-06-1810, †27-01-1885) [Schoonvader van IV-v] IV-v
Pals, Alphonsius (*09-09-1901, †18-06-1971) [Schoonvader van VIII-g] VIII-g
Pals, Franciscus Josephus Cornelis (*14-04-1937, †25-09-2001) [Partner van VIII-g] VIII-g
Panen, Adriana Cornelia [Schoonmoeder van VI-ir] VI-ir
Panen, Adrianus (*13-11-1851, †23-04-1930) [Schoonvader van V-dj] V-dj
Panen, Johannes Baptist (*16-09-1884) [Partner van V-dj] V-dj
Panen, Maria (Mie) (*30-06-1878, †13-11-1962) [Schoonmoeder van VII-is] VII-is
Par, Elisabeth van de (*03-12-1903, †01-09-1982) [Schoonmoeder van VIII-v] VIII-v
Par, Johanna Adriana van de (*20-08-1892, †07-01-1981) [Schoonmoeder van VII-ey] VII-ey
Paulus, Anna Maria (*1915, †28-03-2010) [Schoonmoeder van VIII-m] VIII-m
Paulus, Hendrikus M. (*1931) [Nummer VII-ia] **VII-ia**
Paulus, Joannes (*26-01-1876, †20-03-1956) [Schoonvader van VI-ik] [Schoonvader van VII-cv] VI-ik; VII-cv
Paulus, Johanna (*1925) [Nummer VII-hy] **VII-hy**
Paulus, Johanna Catharina (*02-09-1920, †31-08-2008) [Partner van VII-cv] VII-cv
Paulus, Johannes (*01-03-1903, †24-02-1981) [Partner van VI-ik] VI-ik; VII-hy; VII-hz; VII-ia
Paulus, Johannes (*1929) [Nummer VII-hz] **VII-hz**
Pauwels, Adrianus (*04-01-1860) [Partner van V-ae] V-ae
Pauwels, Johannes [Schoonvader van V-ae] V-ae
Peerecam, Maria [Schoonmoeder van VII-iy] [Schoonmoeder van VII-ix] VII-ix; VII-iy
Peeters, Adriana Maria (*1876) [Schoonmoeder van VI-ha] VI-ha
Peeters, Johanna Maria (*01-07-1838, †16-03-1923) [Schoonmoeder van VI-br] VI-br
Pero, Anna Maria [Schoonmoeder van VII-dx] VII-dx
Pex, Joanna Catharina Wilhelmina (*1878) [Partner van V-dv] V-dv
Philips, Augusta Louisa (*01-12-1883) [Nummer VI-aj] **VI-aj**
Philips, Cornelius Melchior (*07-11-1823, †10-11-1899) [Partner van V-i] V-i; VI-aj
Philips, Petrus Melchior (~29-06-1793, †30-12-1848) [Schoonvader van V-i] V-i
Piessens, Helena Elisabeth (*20-01-1899, †15-10-1945) VI-ma
Pijnen, Anna Cornelia (*09-10-1909, †24-11-1981) [Partner van VI-gx] VI-gx; VII-gv; VII-gw
Pijnen, Anna Maria Catharina (*29-05-1909, †26-02-2001) [Partner van VI-et] VI-et; VII-fr
Pijnen, Cornelis (Nilles) (*27-09-1879, †11-12-1953) [Schoonvader van VI-gx] VI-gx
Pijnen, Franciscus (Frans) (*27-05-1885, †13-02-1962) [Schoonvader van VI-et] VI-et
Pijnen, Josephus Jacobus (Sjef) (*05-05-1877, †02-09-1966) [Schoonvader van VII-is] VII-is
Pijnen, Mathilda (*29-09-1914, †21-07-1948) [Schoonmoeder van VIII-aa] [Schoonmoeder van VIII-ad] VIII-aa; VIII-ad
Pijnen, Petronella Catharina (*31-03-1907, †23-02-1993) [Partner van VII-is] VII-is; VIII-aa; VIII-ab; VIII-ac; VIII-ad
Pijs, Johannes Petrus (*1906, †12-03-1996) [Partner van VI-ho] VI-ho
Piree, Adriana Petronella [Schoonmoeder van VI-du] VI-du
Pirée, Catharina (*01-11-1857, †07-02-1923) [Schoonmoeder van VI-c] VI-c
Plasmans, Christiaan (*28-11-1898, †13-01-1982) [Schoonvader van VI-bj] VI-bj
Plasmans, Maria Adriana (*03-09-1927) [Partner van VI-bj] VI-bj
Ploeg, Geert van der [Schoonvader van VI-al] VI-al
Ploeg, Jan van der (*1874) [Partner van VI-al] VI-al
Plompen, Adrianus (*14-10-1853, †09-08-1921) [Schoonvader van VI-js] VI-js
Plompen, Adrianus Cornelis (*03-10-1909, †07-05-1988) [Nummer VII-is] **VII-is**; VIII-aa; VIII-ab; VIII-ac; VIII-ad
Plompen, Antonetta (*04-03-1940, †14-11-1984) [Nummer VIII-af] **VIII-af**

Plompen, Elisabeth Adriana (*04-01-1912, †27-11-1989) [Nummer VII-it] **VII-it**; VIII-ae
Plompen, Elisabeth Maria (*23-04-1936) [Nummer VIII-ac] **VIII-ac**
Plompen, Jacobus Johannes (*17-04-1918, †24-11-1944) [Nummer VII-iu] **VII-iu**; VIII-af
Plompen, Jan Baptist (*08-10-1885, †22-11-1968) [Partner van VI-js] VI-js; VII-is; VII-it; VII-iu
Plompen, Johanna (*18-09-1898, †28-09-1985) VI-ir; VII-il
Plompen, Johanna Antonetta (*17-11-1915, †03-06-1916) [Zoon van VI-js] **VI-js,3**
Plompen, Johannes Baptist Maria (*15-02-1934) [Nummer VIII-aa] **VIII-aa**
Plompen, Josephus Aloysius (*24-02-1935) [Nummer VIII-ab] **VIII-ab**
Plompen, Maria Elisabeth (*24-01-1822, †14-03-1913) [Schoonmoeder van V-cu] V-cu
Plompen, Petrus Ida (*01-06-1941) [Nummer VIII-ad] **VIII-ad**
Poel, Adrianus Petrus van der (*31-05-1901, †08-10-1952) [Partner van VI-lm] VI-lm
Poel, Adrianus Petrus van der (*16-12-1933) [Zoon van VI-ky] **VI-ky,2**
Poel, B.L.P.A. van der (*1932) [Partner van VII-jj] VII-jj
Poel, Cornelia Bernardina Maria van der (*13-06-1934) [Dochter van VI-lm] **VI-lm,2**
Poel, Desiderius van der (*29-10-1905) [Partner van VI-ky] VI-ky
Poel, Dominicus Franciscus van der (*24-03-1866, †04-08-1914) [Schoonvader van VI-lm] VI-lm
Poel, Franciscus Jacobus van der (*19-03-1928, †10-02-1958) [Zoon van VI-lm] **VI-lm,1**
Poel, Johannes (Jan) van der (*24-05-1879, †05-01-1951) [Schoonvader van VII-ao] VII-ao
Poel, Maria Johanna van der (*12-06-1935) [Dochter van VI-ky] **VI-ky,3**
Poel, Martinus Adrianus van der (*05-03-1907) [Partner van VII-ao] VII-ao
Poel, Mathilda Carolina van der (*18-04-1869, †23-11-1945) [Schoonmoeder van VI-lo] VI-lo
Poel, Michel Johannes Cornelis van der (*01-03-1904) [Schoonvader van VII-jj] VII-jj
Poel, Wilhelmus van der (*17-05-1857, †02-06-1939) [Schoonvader van VI-ky] VI-ky
Poel, Wilhelmus van der (*29-11-1928) [Zoon van VI-ky] **VI-ky,1**
Polderman, Antonius [Partner van VII-av] VII-av
Poppel, Amand Joseph Marie (*1921) [Partner van VII-fi] VII-fi
Potters, Adrianus Petrus (*31-03-1894, †21-01-1976) [Partner van VI-lz] VI-lz
Potters, Jacobus (*13-09-1852, †26-05-1927) [Schoonvader van VI-lz] VI-lz
Potters, Jacobus Franciscus (*02-05-1927, †13-04-1928) [Zoon van VI-lz] **VI-lz,1**
Prasser, Adriana Cornelia (*18-05-1921) [Partner van VII-fk] VII-fk
Prasser, Antoon (*02-12-1886, †12-10-1949) [Schoonvader van VII-fk] VII-fk
Prevo, Cornelia Adriana (*13-10-1910) [Partner van VI-dv] VI-dv
Prins, Jannigje Willempje [Schoonmoeder van VI-dq] VI-dq
Proost, Anna Cornelia (*22-12-1862, †25-02-1914) [Partner van V-al] V-al; VI-cm; VI-cn
Proost, Helena (*30-10-1800, †27-09-1844) [Schoonmoeder van IV-l] IV-l
Proost, Johannis (*14-07-1817, †24-05-1870) [Schoonvader van V-al] V-al
Pul, Maria Catharina van (*13-04-1865) [Partner van V-cl] V-cl
Pul, Martinus van (*07-06-1829, †28-03-1909) [Schoonvader van V-cl] V-cl
Putte, Adriana van (~21-12-1779, †16-07-1855) [Schoonmoeder van III-l] III-l
Quik, Johanna (*30-04-1858, †07-02-1948) [Schoonmoeder van VI-dy] VI-dy
Raats, Adriaan (*28-11-1862, †25-06-1911) [Schoonvader van VI-li] VI-li
Raats, Adrianus Johannes (*01-01-1936, †04-12-1936) [Zoon van VI-li] **VI-li,2**
Raats, Adrianus Wilhelmus (*30-08-1939) [Partner van VII-ef] VII-ef
Raats, Catharina Adriana Johanna (*06-06-1930) [Partner van VII-en] VII-en
Raats, Cornelis Maria (*22-12-1890, †31-10-1978) [Schoonvader van VII-en] VII-en
Raats, Jacobus Cornelis (*24-09-1908, †24-02-1996) [Schoonvader van VII-ef] VII-ef
Raats, Johanna Geertruida Dijmphna (*14-09-1932) [Dochter van VI-li] **VI-li,1**
Raats, Louisa Maria (*21-12-1933) [Partner van VII-cj] VII-cj

Raats, Maria Magdalena (Maria) (*29-10-1838, †08-10-1926) [Schoonmoeder van V-da] V-da
Raats, Petrus Hubertus (*02-09-1906, †03-02-1976) [Partner van VI-li] VI-li
Raats, Petrus Johannes (*04-08-1901, †20-12-1975) [Schoonvader van VII-cj] VII-cj
Raets, Cornelia Marinus (*06-02-1772, †19-03-1852) [Schoonmoeder van III-k] III-k
Raets, Jacobus (*22-08-1823, †20-09-1872) IV-r
Reijnen, Johanna (*19-10-1873, †05-06-1948) [Schoonmoeder van VI-kw] VI-kw
Reijns, Maria Dimphna (*14-12-1912) [Partner van VI-hf] VI-hf
Renkels, Cornelia (*08-04-1903) [Dochter van V-cn] **V-cn,2**
Renkels, Gerardus (*08-02-1853, †24-02-1918) [Partner van IV-ac] IV-ac; V-cn
Renkels, Gerardus Johannes (*27-12-1901) [Nummer VI-jc] **VI-jc**
Renkels, Helena (*13-04-1918) [Dochter van V-cn] **V-cn,7**
Renkels, Hendrikus (*12-04-1916) [Nummer VI-je] **VI-je**
Renkels, Johanna Wilhelmina Helena (*08-11-1907, †18-05-1934) [Nummer VI-jd] **VI-jd**
Renkels, Johannes Julien Adrianus (*04-04-1911) [Zoon van V-cn] **V-cn,5**
Renkels, Maria Johanna Antonetta (*27-02-1906, †11-02-1926) [Dochter van V-cn] **V-cn,3**
Renkels, Reinier (*29-08-1823, †29-06-1866) [Schoonvader van IV-ac] IV-ac
Renkels, Reinier (*29-06-1879, †26-11-1959) [Nummer V-cn] **V-cn**; VI-jc; VI-jd; VI-je
Rens, Adrianus (*1941, †19-06-2008) VII-eq
Rens, Antonius (*02-01-1921, †31-08-1989) [Partner van VII-do] VII-do
Rens, Elisabeth (*01-02-1894, †05-05-1972) [Schoonmoeder van VII-gx] VII-gx
Rens, Franciscus Johannes (*12-02-1905) [Schoonvader van VII-iq] VII-iq
Rens, Lambertus (*14-06-1885, †13-12-1965) [Schoonvader van VII-do] VII-do
Rens, Maria (*24-01-1836, †03-02-1907) [Schoonmoeder van V-ba] [Schoonmoeder van V-bf] V-ba; V-bf
Rens, Maria Catharina (*21-01-1838, †10-06-1924) [Schoonmoeder van V-du] V-du
Rens, Maria Lodevica Johanna (*03-06-1943) [Partner van VII-iq] VII-iq
Rentmeester, Maria V-d
Reuvers, Judoca Maria (Riet) (*18-06-1926, †14-12-2016) [Partner van VII-ac] VII-ac
Reuvers, Marinus (*25-11-1889) [Schoonvader van VII-ac] VII-ac
Ridder, Adriana Maria den (*27-01-1933) [Partner van VII-gw] VII-gw
Ridder, Cornelis Jacobus (Cees) den (*02-11-1897, †03-03-1984) [Schoonvader van VII-gw] VII-gw
Riet, Adriana Maria Beatrix Agatha (Marie) van der (*04-12-1895, †11-08-1994) [Schoonmoeder van VII-hu] VII-hu
Riet, Antonius van (*01-04-1862, †04-09-1935) [Partner van V-cf] V-cf; VI-ig; VI-ih; VI-ii; VI-ij; VI-ik
Riet, Henricus van (*08-11-1828, †15-02-1899) [Schoonvader van V-cf] V-cf
Riet, Henricus Adrianus van (*07-06-1899, †19-02-1968) [Nummer VI-ij] **VI-ij**
Riet, Henricus Marinus van (*29-06-1892, †08-11-1970) [Nummer VI-ih] **VI-ih**
Riet, Johanna Paulina van (*07-06-1899, †26-03-1985) [Nummer VI-ii] **VI-ii**; VII-hv; VII-hw; VII-hx
Riet, Petrus Johannes van (*30-05-1897, †17-07-1960) [Zoon van V-cf] **V-cf,3**
Riet, Wilhelmina van (*25-11-1902, †15-12-1989) [Nummer VI-ik] **VI-ik**; VII-hy; VII-hz; VII-ia
Riet, Wilhelmina Johanna van (*27-03-1891, †03-08-1972) [Nummer VI-ig] **VI-ig**; VII-hu
Rijen, Anna van (~17-09-1810, †09-03-1880) [Schoonmoeder van IV-z] IV-z
Rijpers, Cornelia (*26-05-1940, †25-06-2017) [Partner van VII-gf] VII-gf
Rijsdijk, Adrianus (*19-05-1888, †23-11-1961) [Schoonvader van VIII-h] VIII-h
Rijsdijk, Antonij (*15-04-1824, †10-12-1899) [Schoonvader van V-l] V-l
Rijsdijk, Antonius (Toon) (*30-09-1924, †18-06-1989) [Partner van VIII-h] VIII-h
Rijsdijk, Elisabeth Wilhelmina (†06-03-2007) [Partner van VII-bm] VII-bm

Rijsdijk, Johanna (*05-12-1861) [Partner van V-l] V-l
Rijsdijk, Piet (*1949) [Zoon van VIII-h] **VIII-h,1**
Rijsewijk, Adrianus van (~18-05-1781, †06-04-1856) [Schoonvader van IV-j] IV-j
Rijsewijk, Elisabeth van (*01-10-1829) [Partner van IV-j] IV-j
Roecken, Adriana (*01-01-1844, †04-03-1896) [Nummer IV-al] **IV-al**
Roecken, Adrianus (*09-02-1894, †08-11-1917) [Zoon van IV-aj] **IV-aj,5**
Roecken, Allegonda Maria (*28-07-1889, †11-09-1948) [Nummer V-dr] **V-dr**; VI-lw; VI-lx; VI-ly
Roecken, Anna Cornelia (*07-05-1841, †26-12-1885) [Nummer IV-ak] **IV-ak**
Roecken, Antonius (*02-10-1891) [Nummer V-dt] **V-dt**
Roecken, Godefridus (*21-02-1839, †14-03-1911) [Nummer IV-aj] **IV-aj**; V-dq; V-dr; V-ds; V-dt
Roecken, Godefridus Janssen (~01-11-1747, †10-03-1822) [Schoonvader van III-m] III-m
Roecken, Godefridus Petrus (*?-11-1921, †11-12-1922) [Zoon van V-dt] **V-dt,1**
Roecken, Johanna (~01-08-1810, †19-01-1889) [Schoonmoeder van IV-v] IV-v
Roecken, Johannes (*10-07-1842, †05-05-1887) [Zoon van III-m] **III-m,3**
Roecken, Johannes Martinus (*02-10-1890, †31-03-1952) [Nummer V-ds] **V-ds**
Roecken, Johannes Wilhelmus (*07-10-1889) [Schoonvader van VI-ey] VI-ey
Roecken, Maria (*03-04-1916, †17-12-2007) [Partner van VI-ey] VI-ey
Roecken, Maria Adriana (*10-03-1895) [Dochter van IV-aj] **IV-aj,6**
Roecken, Petrus Govaerts (*30-03-1796, †06-12-1870) [Partner van III-m] III-m; IV-aj; IV-ak; IV-al
Roecken, Petrus Martinus (*31-05-1888) [Nummer V-dq] **V-dq**
Roelands, Christianus Antonius (*16-08-1915) [Partner van VI-hv] VI-hv
Roelands, Dijmphna (*22-07-1872) [Schoonmoeder van VI-ho] [Schoonmoeder van VI-hn] VI-hn; VI-ho
Roelands, Kornelis (*08-09-1881, †10-12-1964) [Schoonvader van VI-hv] VI-hv
Roelen, Adriana (*13-01-1849, †24-04-1929) [Schoonmoeder van V-cd] V-cd
Roks, Christianus (*17-09-1911, †10-09-1977) [Schoonvader van VIII-m] VIII-m
Roks, Jan (*13-08-1941, †10-03-1994) [Partner van VIII-m] VIII-m
Rombouts, Maria Elisabeth Johanna [Partner van VII-j] VII-j
Rommels, Cornelia Catharina (*08-01-1861, †25-10-1943) [Partner van V-am] V-am; VI-co; VI-cp; VI-cq
Rommels, Petrus (*02-02-1834, †23-12-1890) [Schoonvader van V-am] V-am
Rommens, Anna Catharina (*23-08-1872, †24-07-1930) [Schoonmoeder van VI-iv] [Schoonmoeder van VI-ei] VI-ei; VI-iv
Rommens, Anna Johanna (*16-11-1902, †18-03-1977) [Schoonmoeder van VII-cj] VII-cj
Rommens, Cornelia Maria Johanna (*10-09-1923) [Partner van VI-gn] VI-gn
Rommens, Cornelis Johannes (*03-08-1888, †29-10-1957) [Schoonvader van VI-gn] VI-gn
Rommens, Johanna (*20-05-1823, †17-02-1917) [Schoonmoeder van IV-ac] IV-ac
Rommens, Marie [Partner van VII-gi] VII-gi
Rommers, Andries (*27-05-1826, †04-10-1867) [Schoonvader van V-ad] V-ad
Rommers, Johanna (*21-08-1858, †19-05-1939) [Partner van V-ad] V-ad; VI-cc
Rommers, Maria Cornelia (*08-11-1891, †27-07-1951) [Schoonmoeder van VII-ig] VII-ig
Rompaey, Elisa Maria Francisca van (*1913, †<1943) VII-fh
Ron, Gijsbrecht Johannes de (*30-09-1937) [Partner van VIII-v] VIII-v
Ron, Sebastiaan (Sjaan) de (*19-05-1904, †16-03-1974) [Schoonvader van VIII-v] VIII-v
Rooij, Adriana de (*19-01-1822, †08-10-1871) [Schoonmoeder van V-az] V-az
Rooij, Adrianus Marinus de [Schoonvader van VI-ja] VI-ja
Rooij, Anna Cornelia de (*23-08-1853, †17-08-1920) [Schoonmoeder van V-cn] V-cn
Rooij, Gerrit de (*1801) [Getuige bij geboorteaangifte van V-a] V-a

Rooij, Huberdina Francisca Eduarda van [Partner van VIII-u] VIII-u
Rooij, Johanna de [Schoonmoeder van VI-ck] VI-ck
Rooij, Marinus de (*16-09-1904, †21-03-1990) [Partner van VI-ja] VI-ja
Rooij, Wilhelmina de (*25-03-1851, †14-02-1912) [Schoonmoeder van V-af] V-af
Roos, Jean Francois [Schoonvader van VI-ls] VI-ls
Roos, Pieter (*1919) [Partner van VI-ls] VI-ls
Roosenboom, Petronella (*15-01-1882) [Schoonmoeder van VII-fj] VII-fj
Roosendaal, Antonia (Tonnie) (*22-11-1931, †04-05-2018) [Partner van VII-cz] VII-cz
Roosendaal, Joanna (*29-10-1841) [Schoonmoeder van V-bc] V-bc
Roosendaal, Johannes (Jan) (*28-11-1870, †01-01-1930) [Schoonvader van VI-gz] VI-gz
Roosendaal, Johannes Marinus (*03-01-1900, †22-07-1976) [Partner van VI-gz] VI-gz
Roovers, Maria (*28-07-1855) [Schoonmoeder van VI-i] VI-i
Roozen, Johanna Jacoba (*12-03-1902, †31-07-1974) [Schoonmoeder van VIII-x] VIII-x
Ros, Catharina (*01-11-1865, †25-02-1918) [Schoonmoeder van VI-gc] VI-gc
Ruijten, Adrianus (*10-09-1891, †25-01-1966) [Schoonvader van VIII-i] VIII-i
Ruijten, Adrianus Cornelis (*06-11-1922, †03-09-2009) [Partner van VIII-i] VIII-i
Ruijten, Antonetta (*15-04-1899, †24-07-1968) [Schoonmoeder van VII-m] VII-m
Ruijten, Maria Catharina (*03-05-1886, †31-05-1970) [Schoonmoeder van VII-u] VII-u
Ruyter, Jan de [Partner van VII-w] VII-w
Sande, Anna Cornelia van (*24-02-1895) [Schoonmoeder van VII-el] VII-el
Sanders, Hendrika Cornelia (*26-09-1907) [Partner van VII-ib] VII-ib
Sanders, Martinus (*07-12-1872) [Schoonvader van VII-ib] VII-ib
Scheepers, Cornelia (~17-10-1766, †20-02-1849) IV-a
Scheepers, Cornelis Joannes Cornelissen (~18-10-1755, †24-06-1826) [Schoonvader van III-k] III-k
Schenkenberg, Maria (*1867, †17-10-1949) [Schoonmoeder van VII-bq] VII-bq
Schepers, Adrianus (*22-11-1840, †02-03-1925) [Schoonvader van VI-fx] VI-fx
Schepers, Henrica (*20-04-1829, †28-08-1906) [Schoonmoeder van V-ad] V-ad
Schepers, Joannes Baptista (Jan) (~25-05-1778, †14-01-1853) [Partner van III-k] III-k
Schepers, Petronella Maria (*22-12-1885) [Partner van VI-fx] VI-fx
Schetters, Adriana Maria Catharina (*09-02-1874, †29-03-1959) [Schoonmoeder van VI-ib] VI-ib
Schetters, Anna Cornelia (*13-07-1880, †19-06-1953) [Schoonmoeder van VI-cx] VI-cx
Schetters, Catharina Maria (*03-03-1915, †05-08-1990) [Partner van VII-ij] VII-ij
Schetters, Christiaan (*13-11-1877, †25-12-1944) [Schoonvader van VII-ij] VII-ij
Schetters, Cornelia (*19-02-1876) [Schoonmoeder van VI-dc] VI-dc
Schie, Wim van (*19-08-1940) [Partner van VII-bz] VII-bz
Schijven, Adrianus (*07-08-1905, †12-01-1980) VI-gy
Schijven, Cornelia (*05-03-1870, †25-09-1945) [Schoonmoeder van VI-eq] [Schoonmoeder van VI-ez] VI-eq; VI-ez
Schijvenaars, Adriana Dimphna (*17-12-1894) [Schoonmoeder van VII-ac] VII-ac
Schijvenaars, Antonius Marinus (*25-05-1890, †09-01-1932) [Schoonvader van VII-dn] VII-dn
Schijvenaars, Joanna (*30-04-1863, †18-03-1935) [Schoonmoeder van VI-q] VI-q
Schijvenaars, Maria (*10-10-1890, †08-11-1960) [Schoonmoeder van VII-do] VII-do
Schijvenaars, Maria Helena (*13-12-1926, †01-02-1953) [Partner van VII-dn] VII-dn
Schijvenaars, Petronella (*27-05-1865, †21-03-1898) [Schoonmoeder van VI-db] VI-db
Schillemans, Cornelia (*12-10-1887, †08-03-1971) [Schoonmoeder van VI-hv] VI-hv
Schillemans, Cornelia (*21-08-1900, †06-06-1966) [Partner van VI-fe] VI-fe; VII-ft; VII-fu; VII-fv
Schillemans, Elisabeth (*11-05-1878, †28-01-1973) [Schoonmoeder van VI-cv] VI-cv

Schillemans, Johanna Elisabeth (*15-09-1888, †11-03-1968) [Schoonmoeder van VII-dj] VII-dj
Schillemans, Petronella Adriana (*10-01-1881, †02-01-1967) [Schoonmoeder van VII-hh] VII-hh
Schillemans, Petrus Johannes (*27-07-1865, †24-12-1954) [Schoonvader van VI-fe] VI-fe
Schilt, Adriana Cornelia van (*07-12-1875, †15-06-1948) [Schoonmoeder van VI-fp] VI-fp
Schilt, Adrianus van (*16-12-1901, †29-10-1979) [Schoonvader van VII-ed] VII-ed
Schilt, Antonetta Maria van (*31-10-1927, †16-12-1996) VII-du
Schilt, Cornelia Petronella van (*02-07-1889, †21-08-1974) [Schoonmoeder van VII-du] VII-du
Schilt, Helena van (*07-09-1896, †01-02-1953) [Schoonmoeder van VII-dn] VII-dn
Schilt, Joanna van (*18-08-1869) [Schoonmoeder van VI-fb] VI-fb
Schilt, Joannes (Jan) van (*15-09-1927, †23-06-2004) [Partner van VII-ed] VII-ed
Schmits, Dymphna (*25-02-1896, †27-06-1933) [Schoonmoeder van VII-bg] VII-bg
Schoonen, Adam (~19-09-1816) [Zoon van II-e] **II-e,4**
Schoonen, Adriana (*08-05-1806, †11-10-1882) [Nummer III-d] **III-d**
Schoonen, Adriana (*16-01-1823, †23-03-1832) [Dochter van II-d] **II-d,8**
Schoonen, Adriana (*21-11-1840, †21-02-1899) [Dochter van III-q] **III-q,1**
Schoonen, Adriana Cornelia (*15-10-1824, †09-08-1902) [Nummer IV-a] **IV-a**; V-a; V-b; V-c
Schoonen, Adriana Cornelia (*24-08-1843) [Dochter van III-e] **III-e,5**
Schoonen, Adriana Cornelia (*07-12-1913) [Dochter van V-cd] **V-cd,2**
Schoonen, Adriana Janssen (~01-09-1779, †22-10-1864) [Nummer II-d] **II-d**; III-m; III-n; III-o; III-p
Schoonen, Adriana Maria (*28-08-1896, †30-10-1910) [Dochter van V-s] **V-s,1**
Schoonen, Adriana Maria (*15-10-1896) [Dochter van V-t] **V-t,1**
Schoonen, Adriana Maria (*19-10-1904) [Nummer VI-gd] **VI-gd**
Schoonen, Adriana Maria (*30-08-1917) [Dochter van V-w] **V-w,2**
Schoonen, Adrianus (*29-11-1824) [Zoon van II-e] **II-e,8**
Schoonen, Adrianus (*03-06-1917) [Zoon van V-bu] **V-bu,15**
Schoonen, Adrianus (*06-12-1917, †02-04-1999) [Nummer VI-ht] **VI-ht**
Schoonen, Adrianus Martinus (*11-12-1905) [Nummer VI-gy] **VI-gy**
Schoonen, Anna (*19-09-1816, †01-02-1848) [Nummer III-q] **III-q**
Schoonen, Anna (*29-04-1866, †03-11-1918) [Nummer V-bx] **V-bx**; VI-gu; VI-gv; VI-gw
Schoonen, Anna Cornelia (*30-07-1864, †04-02-1938) [Nummer V-bt] **V-bt**; VI-fz
Schoonen, Anna Cornelia (*12-09-1902, †14-08-1986) [Dochter van V-by] **V-by,2**
Schoonen, Anna Cornelia (*18-12-1905) [Nummer VI-gt] **VI-gt**; VII-gp
Schoonen, Anna Cornelia (*20-07-1915, †27-05-1920) [Dochter van V-bu] **V-bu,14**
Schoonen, Anna Cornelia (*02-07-1918, †06-11-1992) [Nummer VI-hw] **VI-hw**
Schoonen, Anna Cornelia (*16-06-1921, †05-09-2004) [Dochter van VI-ga] **VI-ga,1**
Schoonen, Anna Cornelia Janssen (~23-02-1810, †04-12-1871) [Dochter van II-e] **II-e,1**
Schoonen, Anna Henrica (*15-01-1926) [Dochter van VI-ga] **VI-ga,3**
Schoonen, Anna Maria (*25-07-1908, †30-09-1993) [Nummer VI-gl] **VI-gl**; VII-gj; VII-gk
Schoonen, Anthonet (*06-10-1828, †28-01-1881) [Nummer IV-c] **IV-c**
Schoonen, Anthonij (*09-03-1819, †21-01-1847) [Zoon van II-d] **II-d,7**
Schoonen, Antoinetta Maria (*10-09-1915, †06-02-1997) [Nummer VI-hv] **VI-hv**
Schoonen, Antonet (*09-09-1840, †11-12-1915) [Dochter van III-e] **III-e,3**
Schoonen, Antonia (*09-06-1877, †27-11-1945) [Nummer V-cb] **V-cb**; VI-hh; VI-hi; VI-hj; VI-hk; VI-hl; VI-hm
Schoonen, Antonia Maria (Toke) (*21-04-1923, †04-01-2005) [Nummer VI-hy] **VI-hy**
Schoonen, Antonij (*13-10-1882, †07-03-1934) [Zoon van IV-z] **IV-z,9**

Schoonen, Antonius Petrus (*17-10-1897) [Zoon van V-t] **V-t,2**
Schoonen, Antonius Wilhelmus (*28-09-1911, †02-08-1991) [Nummer VI-hq] **VI-hq**
Schoonen, Catharina (*20-05-1826, †19-01-1913) [Nummer IV-b] **IV-b**; V-d; V-e; V-f; V-g
Schoonen, Christianus (*19-07-1856, †22-12-1927) [Zoon van III-f] **III-f,1**
Schoonen, Cornelia (*09-03-1811, †31-08-1860) [Nummer III-o] **III-o**
Schoonen, Cornelia (*29-03-1833, †07-04-1876) [Nummer IV-e] **IV-e**; V-i; V-j; V-k; V-l; V-m
Schoonen, Cornelia (*14-09-1891, †19-11-1918) [Nummer V-p] **V-p**; VI-ar; VI-as; VI-dm
Schoonen, Cornelia (*14-01-1899, †30-03-1899) [Dochter van V-t] **V-t,3**
Schoonen, Cornelia Johanna (*18-09-1923) [Dochter van VI-gb] **VI-gb,3**
Schoonen, Cornelia Johanna (*04-03-1936) [Dochter van VI-gy] **VI-gy,1**
Schoonen, Cornelia Peeters (*02-06-1802, †25-10-1869) [Nummer III-b] **III-b**; IV-j; IV-k; IV-l; IV-m; IV-n; IV-o
Schoonen, Cornelia Pieternella [Partner van VII-iz] VII-iz
Schoonen, Cornelis (~17-09-1788, †03-06-1855) [Schoonvader van III-r] III-r
Schoonen, Cornelis (*10-10-1822, †09-02-1861) [Nummer III-s] **III-s**
Schoonen, Cornelis (*23-06-1859, †02-07-1859) [Zoon van III-f] **III-f,2**
Schoonen, Cornelis (*12-11-1868, †02-03-1936) [Nummer V-bv] **V-bv**; VI-gj; VI-gk; VI-gl; VI-gm; VI-gn
Schoonen, Cornelis (*02-05-1903, †17-09-1972) [Zoon van V-bu] **V-bu,4**
Schoonen, Cornelis (*06-02-1917, †14-07-1997) [Nummer VI-hs] **VI-hs**
Schoonen, Cornelis Andreas (*06-08-1908) [Zoon van V-by] **V-by,6**
Schoonen, Cornelis Hendricus (*28-09-1922) [Nummer VII-fy] **VII-fy**
Schoonen, Cornelis Johannes (*27-08-1930, †08-01-2010) [Nummer VII-go] VII-cr; **VII-go**
Schoonen, Cornelis Ludovicus (*14-05-1931, †07-07-1992) [Nummer VII-gw] **VII-gw**
Schoonen, Cornelis Petrus (*28-04-1809, †22-03-1884) [Nummer III-e] **III-e**; IV-y; IV-z; IV-aa
Schoonen, Cornelius (~05-09-1771, †30-01-1820) [Zoon van I] **I,2**
Schoonen, Cornelius (*22-01-1799) [Zoon van II-a] **II-a,1**
Schoonen, Dingeman (*30-10-1927) [Zoon van VI-av] **VI-av,2**
Schoonen, Dominicus (*22-09-1894) [Nummer VI-gp] **VI-gp**
Schoonen, Doodgeboren Dochter (levenloos *30-10-1912) [Dochter van V-bv] **V-bv,5**
Schoonen, Doodgeboren Kind (levenloos *04-09-1878) [Kind van IV-f] **IV-f,2**
Schoonen, Doodgeboren Zoon (levenloos *05-09-1811) [Zoon van II-a] **II-a,7**
Schoonen, Doodgeboren Zoon (levenloos *13-07-1883) [Zoon van IV-h] **IV-h,5**
Schoonen, Doodgeboren Zoon (levenloos *23-05-1907) [Zoon van V-bu] **V-bu,8**
Schoonen, Doodgeboren Zoon (levenloos *18-04-1917) [Zoon van V-cd] **V-cd,4**
Schoonen, Elisabeth (*03-10-1813) [Dochter van II-e] **II-e,3**
Schoonen, Elisabeth (*08-01-1814, †20-03-1879) [Nummer III-p] **III-p**; IV-am; IV-an
Schoonen, Elisabeth (*22-12-1841, †22-08-1904) [Nummer IV-i] **IV-i**; V-x
Schoonen, Elisabeth (*19-11-1872, †12-08-1909) [Nummer V-n] **V-n**
Schoonen, Elisabeth Anna Cornelia (*14-09-1917) [Dochter van VI-gp] **VI-gp,1**
Schoonen, Franciscus (*08-05-1839, †01-02-1922) [Nummer IV-h] **IV-h**; V-s; V-t; V-u; V-v; V-w
Schoonen, Franciscus Cornelis (*30-11-1905) [Nummer VI-aw] **VI-aw**
Schoonen, Franciscus Marinus Adrianus (*04-05-1925) [Zoon van V-w] **V-w,5**
Schoonen, Geertruida Anna (*09-08-1920, †05-02-2004) [Nummer VI-hx] **VI-hx**
Schoonen, Gertrudis Janssen (~28-12-1773, †04-12-1820) [Nummer II-b] **II-b**; III-g; III-h; III-i
Schoonen, Helena (*23-06-1837, †04-04-1917) [Nummer IV-g] **IV-g**; V-q; V-r
Schoonen, Helena Cornelia Johanna (Lena) (*09-03-1939, []19-11-2020) [Dochter van VI-gs] **VI-gs,3**

Schoonen, Helena Philomena (*10-01-1904) [Nummer VI-gj] **VI-gj**; VII-gi
Schoonen, Hendrik (*30-09-1866, †09-01-1935) [Nummer V-bu] **V-bu**; VI-ga; VI-gb; VI-gc; VI-gd; VI-ge; VI-gf; VI-gg; VI-gh; VI-gi
Schoonen, Hendrikus (*21-04-1911, †14-08-1911) [Zoon van V-bu] **V-bu,11**
Schoonen, Hendrikus Johannes (*05-05-1922) [Zoon van VI-gb] **VI-gb,2**
Schoonen, Hendrikus Petrus (*12-11-1933) [Zoon van VI-ga] **VI-ga,5**
Schoonen, Hennie Alida Emma (Hennie) (*19-04-1945) [Nummer VII-bz] **VII-bz**
Schoonen, Henricus (*03-10-1912, †04-12-1980) [Nummer VI-gh] **VI-gh**
Schoonen, Jan [Schoonvader van VII-iz] VII-iz
Schoonen, Jan (*10-02-1830, †25-10-1924) [Zoon van III-a] **III-a,4**
Schoonen, Joanna (~28-12-1773, †04-12-1820) [Dochter van I] **I,5**
Schoonen, Joanna Adriana (*28-03-1912, †12-11-1992) [Nummer VI-hu] **VI-hu**
Schoonen, Joanna Claessen (*02-01-1798, †10-03-1837) [Schoonmoeder van IV-d] IV-d
Schoonen, Joannes Janssen (~30-12-1783, †24-08-1837) [Nummer II-e] **II-e**; III-q; III-r; III-s
Schoonen, Johanna (*25-06-1816, †01-04-1891) [Dochter van II-d] **II-d,6**
Schoonen, Johanna (*12-08-1819, †26-09-1900) [Nummer III-r] **III-r**
Schoonen, Johanna (*10-02-1830, †02-10-1880) [Nummer IV-d] **IV-d**; V-h
Schoonen, Johanna (*31-08-1845, †28-05-1896) [Nummer IV-aa] **IV-aa**
Schoonen, Johanna (*17-03-1851, †10-10-1857) [Dochter van IV-c] **IV-c,1**
Schoonen, Johanna (*05-02-1886, †16-06-1964) [Nummer V-v] **V-v**; VI-ba; VI-bb; VI-bc; VI-bd; VI-be; VI-bf; VI-bg; VI-bh; VI-bi; VI-bj
Schoonen, Johanna (*10-11-1906, †18-03-1997) [Nummer VI-gk] **VI-gk**
Schoonen, Johanna Anna Cornelia (*01-11-1920) [Dochter van VI-gb] **VI-gb,1**
Schoonen, Johanna Antoinette (*02-01-1899, †20-03-1953) [Nummer VI-gr] **VI-gr**
Schoonen, Johanna Cornelia (*17-04-1902, †27-09-1977) [Nummer VI-gc] **VI-gc**; VII-fz; VII-ga; VII-gb; VII-gc; VII-gd; VII-ge; VII-gf
Schoonen, Johanna Elisabeth (*07-04-1907, †23-11-1907) [Dochter van V-by] **V-by,5**
Schoonen, Johanna Helena (*14-03-1890) [Nummer V-o] **V-o**; VI-ap; VI-aq
Schoonen, Johanna Maria (*20-06-1930) [Dochter van VI-ga] **VI-ga,4**
Schoonen, Johanna Paulina (*25-05-1920) [Dochter van V-w] **V-w,3**
Schoonen, Johanna Wilhelmina (*08-08-1907) [Nummer VI-ho] **VI-ho**
Schoonen, Johannes (*14-12-1805, †26-01-1877) [Zoon van II-d] **II-d,2**
Schoonen, Johannes (*27-08-1811, †24-04-1837) [Zoon van II-e] **II-e,2**
Schoonen, Johannes (*29-09-1835, †24-03-1918) [Nummer IV-f] **IV-f**; V-n; V-o; V-p
Schoonen, Johannes (*14-09-1860, †30-01-1861) [Zoon van III-s] **III-s,1**
Schoonen, Johannes (*11-12-1905, †30-11-1985) [Nummer VI-ge] **VI-ge**
Schoonen, Johannes Antonius (*14-06-1911, †07-09-1994) [Nummer VI-gm] **VI-gm**
Schoonen, Johannes Baptist (*16-04-1827, †07-01-1884) [Partner van III-n] III-n
Schoonen, Johannes Cornelis (*12-07-1904, †14-02-1974) [Nummer VI-gx] **VI-gx**; VII-gv; VII-gw
Schoonen, Johannes Hendricus (*17-12-1924) [Zoon van VI-gb] **VI-gb,4**
Schoonen, Johannes Ludovicus Maria (*10-02-1954, †08-06-2021) [Zoon van VII-gv] **VII-gv,1**
Schoonen, Johannes Martinus (*24-05-1902, †13-01-1979) [Nummer VI-gs] **VI-gs**; VII-go
Schoonen, Johannes Petrus (~28-03-1744, []14-05-1783) [Nummer I] **I**; II-a; II-b; II-c; II-d; II-e
Schoonen, Johannes Petrus (Jan) (*17-01-1800, †10-11-1889) [Nummer III-a] **III-a**; IV-a; IV-b; IV-c; IV-d; IV-e; IV-f; IV-g; IV-h; IV-i
Schoonen, Johannes Petrus (*30-09-1932) [Zoon van VI-gs] **VI-gs,2**
Schoonen, Kornelis (*26-09-1864, †08-08-1937) [Nummer V-bw] **V-bw**; VI-go; VI-gp; VI-gq; VI-gr; VI-gs; VI-gt

Schoonen, Laurina (*16-12-1875, †18-03-1876) [Dochter van IV-z] **IV-z,6**
Schoonen, Leonardus (*17-07-1861, †19-02-1862) [Zoon van IV-g] **IV-g,1**
Schoonen, Leonardus (*08-02-1871, †14-02-1871) [Zoon van IV-i] **IV-i,1**
Schoonen, Leonardus (*06-08-1888) [Nummer V-w] **V-w**; VI-bk
Schoonen, Maria Catharina (*06-04-1859, †16-07-1940) [Nummer V-br] **V-br**; VI-fw; VI-fx; VI-fy
Schoonen, Maria Claesen (~28-02-1804, †26-12-1885) [Nummer III-m] **III-m**; IV-aj; IV-ak; IV-al
Schoonen, Maria Cornelia (*18-05-1861, †02-02-1946) [Nummer V-bs] **V-bs**
Schoonen, Maria Cornelia (*18-07-1872, †10-07-1937) [Nummer V-ca] **V-ca**; VI-gz; VI-ha; VI-hb; VI-hc; VI-hd; VI-he; VI-hf; VI-hg
Schoonen, Maria Cornelia (*19-02-1878) [Nummer V-u] **V-u**; VI-ax; VI-ay; VI-az
Schoonen, Maria Cornelia (*16-08-1890, †01-09-1890) [Dochter van V-bw] **V-bw,1**
Schoonen, Maria Cornelia (*19-02-1910, †21-01-2000) [Nummer VI-gg] **VI-gg**; VII-gg; VII-gh
Schoonen, Maria Elizabeth (*24-04-1910, †23-01-2003) [Nummer VI-hp] **VI-hp**
Schoonen, Maria Janssen (*19-08-1776, †11-06-1818) [Nummer II-c] **II-c**; III-j; III-k; III-l
Schoonen, Maria Johanna (*30-10-1896, †30-04-1985) [Nummer VI-gq] **VI-gq**; VII-gl; VII-gm; VII-gn
Schoonen, Maria Peeters (*18-05-1804, †16-10-1869) [Nummer III-c] **III-c**; IV-p; IV-q; IV-r; IV-s; IV-t; IV-u; IV-v; IV-w; IV-x
Schoonen, Marinus (Marijn) (*19-06-1835, †04-01-1912) [Nummer IV-y] **IV-y**; V-br; V-bs; V-bt; V-bu; V-bv
Schoonen, Marinus (*03-12-1867, †02-08-1933) [Nummer V-by] **V-by**; VI-gx; VI-gy
Schoonen, Marinus (*29-02-1876, †12-09-1922) [Nummer V-t] **V-t**
Schoonen, Marinus (*14-04-1900, †13-07-1981) [Nummer VI-ga] **VI-ga**; VII-fy
Schoonen, Marinus Adrianus (*17-05-1927) [Zoon van VI-gb] **VI-gb,5**
Schoonen, Marinus Cornelis (*19-10-1927, †16-03-1974) [Nummer VII-gv] **VII-gv**
Schoonen, Marinus Leonardus (*13-01-1916, †31-08-1980) [Nummer VI-gn] **VI-gn**
Schoonen, Martien (*20-03-1870, †14-12-1927) [Nummer V-bz] **V-bz**
Schoonen, Martinus Jacobus (*10-03-1910) [Zoon van V-by] **V-by,7**
Schoonen, Nicolaas (~05-09-1764, †25-04-1843) [Partner van II-d] II-d; III-m; III-n; III-o; III-p
Schoonen, Nicolaas (~05-09-1771) [Zoon van I] **I,3**
Schoonen, Nicolaas Jansen (*05-06-1794, †24-02-1868) [Schoonvader van III-n] III-n
Schoonen, Nicolaus (~16-11-1721, []29-04-1791) [Schoonvader van II-d] II-d
Schoonen, Paulus (*13-10-1882, †21-12-1953) [Nummer V-cd] **V-cd**; VI-hu; VI-hv; VI-hw; VI-hx; VI-hy
Schoonen, Petronella (*09-09-1840, †03-04-1915) [Dochter van III-e] **III-e,4**
Schoonen, Petrus (*18-09-1813, †21-12-1890) [Nummer III-f] **III-f**
Schoonen, Petrus (Pieter) (*22-10-1837, †03-01-1905) [Nummer IV-z] **IV-z**; V-bw; V-bx; V-by; V-bz; V-ca; V-cb; V-cc; V-cd
Schoonen, Petrus (*07-10-1860, †12-01-1863) [Zoon van III-f] **III-f,3**
Schoonen, Petrus (*04-07-1882, †06-07-1882) [Zoon van IV-h] **IV-h,4**
Schoonen, Petrus (*27-12-1884, †28-12-1884) [Zoon van IV-h] **IV-h,6**
Schoonen, Petrus (*28-02-1892) [Nummer VI-go] **VI-go**
Schoonen, Petrus (*02-05-1903, †14-07-1903) [Zoon van V-bu] **V-bu,5**
Schoonen, Petrus (*04-10-1908, †20-07-1984) [Nummer VI-gf] **VI-gf**
Schoonen, Petrus (Peet) (*19-09-1950, †10-03-2026) [Nummer VII-hg] **VII-hg**
Schoonen, Petrus Adrianus (*28-05-1906, †06-08-1986) [Nummer VI-hn] **VI-hn**
Schoonen, Petrus Franciscus (Piet) (*11-08-1921, †22-10-1987) [Nummer VI-bk] **VI-bk**; VII-bz
Schoonen, Petrus Jacobus Franciscus (*19-09-1902) [Nummer VI-av] **VI-av**

Schoonen, Petrus Joannes (Pieter) (~16-05-1769, †08-04-1848) [Nummer II-a] **II-a**; III-a; III-b; III-c; III-d; III-e; III-f
Schoonen, Petrus Johannes (*20-02-1874) [Nummer V-s] **V-s**; VI-av; VI-aw
Schoonen, Petrus Johannes (*18-08-1901, †13-11-1948) [Zoon van V-by] **V-by,1**
Schoonen, Petrus Johannes Dingeman (*28-08-1925) [Zoon van VI-av] **VI-av,1**
Schoonen, Petrus Johannes Maria (*03-05-1936, †16-03-1998) [Zoon van VI-aw] **VI-aw,1**
Schoonen, Petrus Niclaessen (~16-02-1705, †04-08-1780) [Vader van I] I; II-a
Schoonen, Petrus Nicolaas (*21-07-1828) [Partner van III-r] III-r
Schoonen, Pieter (*04-02-1832) [Zoon van III-a] **III-a,6**
Schoonen, Pieter (*12-01-1880, †02-07-1934) [Nummer V-cc] **V-cc**; VI-hn; VI-ho; VI-hp; VI-hq; VI-hr; VI-hs; VI-ht
Schoonen, Rina (*13-02-1958, †12-08-2020) [Dochter van VI-bk] **VI-bk,2**
Schoonen, Rumoldus (*29-11-1824, †21-02-1900) [Zoon van II-e] **II-e,9**
Schoonen, Theodorus (*01-03-1901, †26-03-1960) [Nummer VI-gb] **VI-gb**
Schoonen, Theodorus Mattheus (Dorus) (*03-03-1914, †27-12-1992) [Nummer VI-hr] **VI-hr**; VII-hg
Schoonen, Tiest (*1958) [Zoon van VII-go] **VII-cr,1**
Schoonen, Wilhelmina (*21-08-1808, †27-01-1902) [Nummer III-n] **III-n**
Schoonen, Wilhelmina Catharina (*26-04-1909) [Dochter van V-w] **V-w,1**
Schoonen, Wilhelmina Catharina (*12-03-1914) [Nummer VI-gi] **VI-gi**
Schoonen, Wilhelmina Petronella Adriana (*09-01-1909, †12-08-2006) [Dochter van V-cc] **V-cc,3**
Schoonen, Wilhelmus van (*28-09-1821, †11-07-1842) [Zoon van III-b] **III-b,1**
Schot, Johannes Ludovicus (*29-07-1928, †28-05-1989) [Partner van VII-cy] VII-cy
Schot, Pieter Johannes (*16-08-1902, †09-12-1984) [Schoonvader van VII-cy] VII-cy
Schoute, Joannes (Jan) (*06-01-1921, †27-11-2005) [Getuige bij geboorteaangifte van IX] IX
Schouteren, Adrianus Antonij (Arjaan) (*25-01-1892, †06-08-1978) [Schoonvader van VII-ae] VII-ae
Schouteren, Helena (Lena) (*21-05-1934, †22-10-2000) [Partner van VII-ae] VII-ae
Schouteren, Jacobus (Koos) (*18-02-1904, †26-01-1956) [Schoonvader van VIII-t] VIII-t
Schouteren, Petronella (Nelly) (*29-12-1944) [Partner van VIII-t] VIII-t
Schrauwen, Adriaan [Schoonvader van V-dq] V-dq
Schrauwen, Adriana (*29-09-1884) [Dochter van V-cj] **V-cj,2**
Schrauwen, Adriana Antonetta (*13-07-1904) [Nummer VI-jn] **VI-jn**
Schrauwen, Adrianus Jacobus (*06-06-1887) [Nummer VI-in] **VI-in**
Schrauwen, Anna Adriana (*18-07-1881, †30-03-1883) [Dochter van V-cj] **V-cj,1**
Schrauwen, Anna Cornelia (*17-05-1827) [Schoonmoeder van V-cs] V-cs
Schrauwen, Antonius (*20-05-1897, †10-10-1954) [Nummer VI-iq] **VI-iq**
Schrauwen, Cornelis Antonius (*06-10-1907) [Nummer VI-jo] **VI-jo**
Schrauwen, Doodgeboren Dochter (levenloos *03-04-1913) [Dochter van V-cr] **V-cr,6**
Schrauwen, Elisabeth (*29-05-1900, †08-11-1928) [Nummer VI-ir] **VI-ir**
Schrauwen, Franciscus (*14-03-1852, †15-12-1920) [Partner van V-cj] V-cj; VI-in; VI-io; VI-ip; VI-iq; VI-ir
Schrauwen, Geertruda Francisca (*28-01-1901, †20-11-1961) VI-lf
Schrauwen, Gerardus (*17-10-1829, †07-04-1882) [Schoonvader van V-cr] V-cr
Schrauwen, Gerardus Petrus Cornelis (*26-09-1910, †1985) [Nummer VI-jq] **VI-jq**
Schrauwen, Jacoba (*06-04-1839) [Schoonmoeder van VI-jt] VI-jt
Schrauwen, Jacobus (*17-03-1817) [Schoonvader van V-cj] V-cj
Schrauwen, Jacobus (*02-12-1889) [Nummer VI-io] **VI-io**
Schrauwen, Jacobus Antonius (*01-05-1920, †26-07-1920) [Zoon van VI-in] **VI-in,1**
Schrauwen, Johannes (*26-03-1893, †10-12-1911) [Zoon van V-cj] **V-cj,5**

Schrauwen, Johannes Baptist (*22-07-1874) [Partner van V-cr] V-cr; VI-jn; VI-jo; VI-jp; VI-jq; VI-jr
Schrauwen, Johannes Baptist (*02-11-1936) [Zoon van VI-jo] **VI-jo,1**
Schrauwen, Maria (*07-06-1890) [Partner van V-dq] V-dq
Schrauwen, Maria (*21-10-1894) [Nummer VI-ip] **VI-ip**
Schrauwen, Maria Antonetta (*25-04-1909, †25-03-1995) [Nummer VI-jp] **VI-jp**
Schrauwen, Maria Dimphna (*18-09-1838, †03-07-1930) [Schoonmoeder van V-aq] V-aq
Schrauwen, Marinus (*07-09-1905) [Zoon van V-cr] **V-cr,2**
Schrauwen, Rina (*1932) [Partner van VII-ip] VII-ip
Schrauwen, Sophia Rosalia (*03-04-1913, †21-03-1992) [Nummer VI-jr] **VI-jr**
Schroeijers, Petronella (*25-12-1860) [Schoonmoeder van VII-id] VII-id
Schuurbiers, Anna Maria (*26-12-1863, †08-09-1931) [Partner van V-ar] V-ar; VI-do; VI-dp; VI-dq; VI-dr; VI-ds; VI-dt; VI-du
Schuurbiers, Anna Maria Cornelia (*15-09-1861, †01-02-1947) [Schoonmoeder van VI-hd] VI-hd
Schuurbiers, Dionisius Adrianus (*10-05-1898, †11-01-1971) [Schoonvader van VIII-r] VIII-r
Schuurbiers, Franciscus (*02-04-1925) [Partner van VIII-r] VIII-r
Schuurbiers, Franciscus Christianus (*13-07-1861, †07-03-1952) [Schoonvader van VII-al] VII-al
Schuurbiers, Helena Johanna Denise (*13-04-1963, †24-08-1963) [Dochter van VIII-r] **VIII-r,2**
Schuurbiers, Hendricus Adrianus (*18-05-1909, †08-09-1983) [Partner van VII-al] VII-al
Schuurbiers, Johanna Antonia (*03-09-1884, †18-03-1947) [Schoonmoeder van VI-gm] VI-gm
Schuurbiers, Maria Adriana (*01-01-1942, †08-02-1945) [Dochter van VII-al] **VII-al,2**
Schuurbiers, Marinus Cornelis (Rinus) (*30-01-1934, †12-02-2017) [Zoon van VII-al] **VII-al,1**
Schuurbiers, Martinus (*15-10-1831, †22-01-1890) [Schoonvader van V-ar] V-ar
Schuurbiers, Petrus Dionisius Jospeha (*10-07-1958, †27-04-1966) [Zoon van VIII-r] **VIII-r,1**
Sebrechts, Maria Louisa (*01-05-1873) [Schoonmoeder van VI-an] VI-an
Sebrechts, Petrus Franciscus (*28-10-1896, †18-01-1928) VI-jg
Sebregts, Carolina (*12-03-1826, †10-12-1906) [Schoonmoeder van V-e] V-e
Sebregts, Hendrina (*10-08-1817, †04-08-1885) [Schoonmoeder van V-z] V-z
Sebregts, Henricus (*23-01-1836, †02-01-1909) [Schoonvader van V-ax] V-ax
Sebregts, Johanna (*31-12-1875, †17-07-1935) [Partner van V-ax] V-ax; VI-eg; VI-eh; VI-ei; VI-ej; VI-ek
Sebregts, Maria (*02-10-1878) [Schoonmoeder van VII-r] VII-r
Sebregts, Maria Cornelia (*27-08-1879, †10-03-1960) [Schoonmoeder van VII-gd] VII-gd
Sebregts, Wilhelmina (*20-12-1823, †28-03-1899) [Schoonmoeder van V-cf] V-cf
Selvaij, Anna (*14-07-1919, †24-04-1920) [Dochter van V-x] **V-x,9**
Selvaij, Cornelis Franciscus (*30-09-1912) [Zoon van V-x] **V-x,6**
Selvaij, Elisabeth (*06-09-1905, †06-04-1906) [Dochter van V-x] **V-x,3**
Selvaij, Geertruida Elisabeth (*21-02-1916, †25-05-1917) [Dochter van V-x] **V-x,8**
Selvaij, Johanna Catharina (*20-11-1914) [Dochter van V-x] **V-x,7**
Selvaij, Maria Elisabeth (*30-07-1901, †08-11-1901) [Dochter van V-x] **V-x,1**
Selvaij, Marinus (*13-02-1907) [Zoon van V-x] **V-x,4**
Selvaij, Petrus (*25-06-1908) [Zoon van V-x] **V-x,5**
Senten, Anna (~06-02-1798, †20-12-1869) [Schoonmoeder van IV-j] IV-j
Sijmons, Johannes Franciscus [Schoonvader van VI-ju] VI-ju
Sijmons, Maria Catharina (*09-04-1889) [Partner van VI-ju] VI-ju

Silvaij, Elisabeth Maria (*30-08-1902, †20-06-1978) [Nummer VI-bl] **VI-bl**
Silvaij, Josephus (*12-05-1873, †25-01-1948) [Partner van V-x] V-x; VI-bl
Silvaij, Petrus (*24-07-1843, †09-07-1925) [Schoonvader van V-x] V-x
Simonet, Johanna (*07-12-1873, †08-12-1923) [Schoonmoeder van VI-hq] VI-hq
Simons, Anna Catharina Petronella (*10-10-1910, †15-12-1915) [Dochter van V-di] **V-di,4**
Simons, Anna Cornelia (*03-04-1908, †04-05-1925) [Dochter van V-di] **V-di,3**
Simons, Anna Maria (*1821, †30-04-1888) [Partner van III-f] III-f
Simons, Antonij (*1846, †17-12-1926) [Schoonvader van V-af] V-af
Simons, Antonius (*21-02-1832, †03-02-1922) [Schoonvader van V-di] V-di
Simons, Antonius Jacobus (*12-06-1921) [Nummer VI-lg] **VI-lg**
Simons, Antonius Josephus (*02-04-1906, †11-06-1946) [Zoon van V-di] **V-di,2**
Simons, Cato Maria (*01-03-1913) [Nummer VI-le] **VI-le**
Simons, Constantinus (*07-04-1875, †01-09-1960) [Partner van V-di] V-di; VI-ld; VI-le; VI-lf; VI-lg; VI-lh
Simons, Elisabeth [Schoonmoeder van III-f] III-f
Simons, Jacoba Mathilda (*12-01-1925) [Dochter van V-di] **V-di,11**
Simons, Johanna (*08-11-1874) [Partner van V-af] V-af
Simons, Johanna Maria (*19-09-1861, †21-01-1935) [Schoonmoeder van VI-lf] VI-lf
Simons, Johanna Maria (*19-08-1917) [Dochter van V-di] **V-di,7**
Simons, Johannes Jacobus (*31-07-1919) [Zoon van V-di] **V-di,8**
Simons, Louisa Mathilda (*09-11-1914, †23-03-1996) [Nummer VI-lf] **VI-lf**
Simons, Maria Catharina (*02-10-1904) [Nummer VI-ld] **VI-ld**
Simons, Paulina Adriana Johanna (*22-06-1923) [Nummer VI-lh] **VI-lh**
Sitteren, Petronella van (*1769, †11-06-1836) [Schoonmoeder van III-e] III-e
Sittert, Cornelis Hendrikus van (*08-12-1906) [Schoonvader van VII-hs] VII-hs
Sittert, Helena Maria Coleta van (*04-05-1942) [Partner van VII-hs] VII-hs
Sittert, Johanna Geertruda Josepha van (*25-10-1906, †04-06-1992) [Schoonmoeder van VII-he] VII-he
Slooven, Celestina (*29-06-1892, †11-11-1987) [Schoonmoeder van VIII-ag] VIII-ag
Sloven, Anna Cornelia (*08-03-1887, †29-04-1956) [Schoonmoeder van VI-la] VI-la
Smits, Anna (~24-03-1798, †25-08-1862) [Schoonmoeder van IV-ad] IV-ad
Smits, Anna Maria (*12-04-1848) [Schoonmoeder van V-dp] V-dp
Smits, Catharina [Schoonmoeder van VIII-y] VIII-y
Smout, Adriana Janssen (~12-07-1711, †03-07-1778) [Moeder van I] I; II-a
Smout, Maria Theresia (*20-11-1830, †05-10-1895) [Schoonmoeder van V-dn] V-dn
Snelson, Joseph (†27-02-2012) [Partner van VII-bo] VII-bo
Snepvangers, Adrianus (*17-08-1912, †12-03-1963) [Partner van VI-as] VI-as
Snepvangers, Catharina (*20-02-1867, †14-05-1908) [Schoonmoeder van VI-dd] VI-dd
Snepvangers, Cornelia Maria (*14-04-1906, †08-05-1968) [Partner van VI-cv] VI-cv; VII-db; VII-dc; VII-dd; VII-de
Snepvangers, Cornelis (*05-07-1878, †27-02-1921) [Schoonvader van VI-cv] VI-cv
Snepvangers, Johannes (*24-03-1873, †10-05-1943) [Schoonvader van VI-as] VI-as
Snepvangers, Johannes (*29-01-1894) [Schoonvader van VII-eb] VII-eb
Snepvangers, Lucia (*03-11-1859, †11-10-1936) [Schoonmoeder van VI-ed] VI-ed
Snepvangers, Lucia (*11-09-1928, †22-01-1978) [Partner van VII-eb] VII-eb
Snepvangers, Maria Catharina (*02-02-1897) [Schoonmoeder van VII-iw] VII-iw
Snoeijers, Johannes (*01-09-1897, †04-07-1967) [Schoonvader van VII-ca] VII-ca
Snoeijers, Maria Cornelia (*16-10-1922, †09-12-1986) [Partner van VII-ca] VII-ca; VIII-q
Soffers, Baptistus Josephus (*06-09-1932, †15-07-1983) [Nummer VIII-ae] **VIII-ae**
Soffers, Jacobus Aloysius (*08-07-1931) [Zoon van VII-it] **VII-it,1**
Soffers, Jacobus Petrus (*09-04-1881) [Schoonvader van VII-it] VII-it
Soffers, Ludovicus Antonius (*15-06-1908) [Partner van VII-it] VII-it; VIII-ae

Soffers, Petronella Cornelia (*26-04-1935) [Dochter van VII-it] **VII-it,3**
Somers, Aloysa Elisabeth (*01-06-1879, †23-12-1966) [Schoonmoeder van VII-gq] VII-gq
Somers, Anna Cornelia (*22-10-1847, †24-06-1886) [Partner van V-a] V-a; VI-a; VI-b; VI-c; VI-d; VI-e; VI-f
Somers, Johannes Cornelis (*22-11-1808, †30-04-1858) [Schoonvader van V-a] V-a
Somers, Maria (*1909, †25-12-2002) [Schoonmoeder van VIII-s] VIII-s
Son, Helena van (*26-02-1879) [Schoonmoeder van VI-gs] VI-gs
Son, Maria van (*13-05-1848, †19-03-1919) [Schoonmoeder van VI-ig] VI-ig
Son, Maria Cornelia van (*01-10-1809, †13-03-1875) [Partner van III-e] III-e; IV-y; IV-z; IV-aa
Son, Marijn van (*01-06-1767, †14-10-1814) [Schoonvader van III-e] III-e
Spaendonck, Anna Maria Dimphna (*14-10-1867, †29-11-1913) [Partner van V-aa] V-aa; VI-bw
Spaendonck, Joannes (*1838) [Schoonvader van V-aa] V-aa
Spoel, Bastiaantje van der [Schoonmoeder van VII-er] VII-er
Staaij, Rosalie van [Schoonmoeder van IV-q] IV-q
Stander, Anna Maria [Schoonmoeder van VII-fa] VII-fa
Steen, Dimphna Maria van (*1888) [Partner van VI-s] VI-s
Steen, Wilhelmus van [Schoonvader van VI-s] VI-s
Steenpaal, Adriana van (*18-07-1886, †28-07-1936) [Partner van VI-dm] VI-dm
Steenpaal, Antonius van (*15-03-1843, †23-01-1932) [Schoonvader van VI-n] [Schoonvader van VI-dm] VI-n; VI-dm
Steenpaal, Cornelia van (*17-01-1900, †12-06-1984) [Partner van VI-ac] VI-ac; VII-bh
Steenpaal, Johanna van (*14-02-1870) [Schoonmoeder van VI-gb] VI-gb
Steenpaal, Johannes van (*17-07-1879, †06-06-1940) [Schoonvader van VI-gk] VI-gk
Steenpaal, Johannes Cornelis van (*01-11-1935, †28-12-1936) [Zoon van VI-gk] **VI-gk,1**
Steenpaal, Johannes Marinus van (*29-11-1929, †10-03-1984) [Partner van VII-ge] VII-ge
Steenpaal, Maria Catharina van (*17-03-1884, †24-07-1954) [Partner van VI-n] VI-n; VII-ai; VII-aj
Steenpaal, Marinus van (*16-06-1872, †21-06-1943) [Schoonvader van VI-ac] VI-ac
Steenpaal, Marinus van (*20-07-1900, †04-12-1982) [Schoonvader van VII-ge] VII-ge
Steenpaal, Marinus Franciscus van (*10-04-1906, †09-10-1974) [Partner van VI-gk] VI-gk
Steevens, Antonia (*02-11-1827) [Partner van III-s] III-s
Steevens, Carolina (*1873) [Schoonmoeder van VI-gt] VI-gt
Steevens, Cornelis [Schoonvader van III-s] III-s
Stevens, Maria [Schoonmoeder van VI-by] VI-by
Stockmans, Gerardus [Schoonvader van VI-ab] VI-ab
Stockmans, Joanna Maria (*17-02-1895, †05-11-1965) [Partner van VI-ab] VI-ab; VII-be; VII-bf; VII-bg
Stoffelen, Adriana Anna Cornelia (*22-04-1926) [Dochter van VI-j] **VI-j,9**
Stoffelen, Adriana Cornelia Maria (*05-08-1919, †12-02-1920) [Dochter van VI-j] **VI-j,5**
Stoffelen, Adrianus Marinus (*10-08-1924) [Zoon van VI-j] **VI-j,8**
Stoffelen, Antonius (*01-01-1815) [Schoonvader van VI-j] VI-j
Stoffelen, Antonius (*03-02-1877, †02-08-1954) [Partner van VI-j] VI-j
Stoffelen, Antonius Cornelis (*02-11-1910, †28-08-1911) [Zoon van VI-j] **VI-j,2**
Stoffelen, Antonius Cornelis Cornelia (*05-04-1913) [Zoon van VI-j] **VI-j,3**
Stoffelen, Christianus Leonardus (*22-12-1920, †04-09-1924) [Zoon van VI-j] **VI-j,6**
Stoffelen, Cornelis Antonius (*06-08-1909) [Zoon van VI-j] **VI-j,1**
Stoffelen, Jacobus Leonardus (*13-01-1923) [Zoon van VI-j] **VI-j,7**
Stoffelen, Johannes Jacobus (*01-02-1915, †20-06-1943) [Zoon van VI-j] **VI-j,4**

Stoffelen, Petronella (*28-03-1851, †31-03-1922) [Partner van V-a] V-a; VI-g; VI-h
Stoffelen, Petrus (Pieter) (*13-04-1813, †22-06-1886) [Schoonvader van V-a] V-a
Stoffels, Adrianus Mattheus (*01-08-1896, †27-03-1950) [Schoonvader van VIII-ab] VIII-ab
Stoffels, Cornelia Maria (*20-09-1901, †20-03-1976) [Schoonmoeder van VII-dq] VII-dq
Stoffels, Dina Francisca (*22-08-1936) [Partner van VIII-ab] VIII-ab
Stoffels, Johanna Cornelia (*05-03-1904, †13-12-1983) [Schoonmoeder van VII-ea] VII-ea
Stoffels, Maria (*27-12-1902, †17-03-1971) [Schoonmoeder van VII-ed] VII-ed
Stoffels, Maria Elizabet (*30-11-1871, †27-02-1945) [Schoonmoeder van VI-ic] VI-ic
Stok, Jacobus (*29-09-1857, †28-08-1942) [Schoonvader van VI-id] VI-id
Stok, Johanna Cornelia (*22-11-1879, †03-05-1950) [Schoonmoeder van VI-ef] VI-ef
Stok, Johanna Cornelia (*18-02-1915, †03-03-2008) [Partner van VI-if] VI-if; VII-ht
Stok, Johannes Baptist (*13-12-1888) [Schoonvader van VI-if] VI-if
Stok, Maria Cornelia (*27-08-1871, †02-09-1920) [Schoonmoeder van VI-gl] VI-gl
Stok, Suzanna Maria (*25-06-1908, †28-03-1988) [Partner van VI-id] VI-id; VII-hq; VII-hr
Stoop, Cornelia (*04-11-1852, †11-12-1930) [Schoonmoeder van VI-cc] VI-cc
Stoop, Wouterina Cornelia (Kaat) (*31-10-1897, †19-01-1987) [Schoonmoeder van VII-gw] VII-gw
Stuijts, Johannes Baptist [Schoonvader van VI-kj] VI-kj
Stuijts, Josephus Cornelis (*1906) [Partner van VI-kj] VI-kj
Suijkerbuijk, Adriana (*28-02-1902, †10-03-1971) [Partner van VI-cr] VI-cr; VII-da
Suijkerbuijk, Adriana Petronella Johanna (Naantje) (*11-05-1926, []26-09-2019) [Partner van VII-ga] VII-ga
Suijkerbuijk, Adrianus (*08-01-1854, †24-07-1924) [Schoonvader van VI-dt] VI-dt
Suijkerbuijk, Adrianus (*01-09-1855, †11-06-1933) [Schoonvader van VI-r] VI-r
Suijkerbuijk, Adrianus (*18-10-1856, †26-12-1935) [Partner van V-au] V-au; VI-dw; VI-dx; VI-dy; VI-dz; VI-ea
Suijkerbuijk, Adrianus (*19-07-1897, †13-08-1969) [Nummer VI-bx] **VI-bx**; VII-cg; VII-ch; VII-ci
Suijkerbuijk, Adrianus (*07-10-1901, †02-07-1902) [Zoon van V-au] **V-au,8**
Suijkerbuijk, Adrianus Jacobus (*18-10-1892, †28-06-1983) [Schoonvader van VII-ga] VII-ga
Suijkerbuijk, Adrianus Jacobus (*25-05-1912, †06-12-1957) [Partner van VI-ku] VI-ku; VII-jf
Suijkerbuijk, Adrianus Jacobus Antonius (*21-02-1911) [Zoon van VI-dw] **VI-dw,1**
Suijkerbuijk, Anna Catharina (*04-07-1826, †09-11-1904) [Schoonmoeder van V-u] V-u
Suijkerbuijk, Anna Cornelia (*23-08-1839, †29-11-1916) [Schoonmoeder van V-bo] V-bo
Suijkerbuijk, Anna Cornelia (*16-11-1878, †30-05-1955) [Schoonmoeder van VII-ax] VII-ax
Suijkerbuijk, Anna Maria (*18-10-1830, †21-04-1916) [Schoonmoeder van V-bz] V-bz
Suijkerbuijk, Anna Maria Cornelia Josephina (*28-01-1921, †05-05-2009) [Nummer VII-fi] **VII-fi**
Suijkerbuijk, Antonia (*09-04-1857) [Schoonmoeder van VI-u] VI-u
Suijkerbuijk, Antonius Marinus (*15-02-1901) [Schoonvader van VII-jg] VII-jg
Suijkerbuijk, Carolus Adrianus Antonius (Karel) (*29-09-1908, †28-08-1969) [Partner van VI-au] VI-au; VII-bu
Suijkerbuijk, Catharina Johanna Helena (*13-02-1912, †23-03-2003) [Nummer VII-fg] **VII-fg**
Suijkerbuijk, Cornelia Anna (*18-11-1907, †02-08-1998) [Schoonmoeder van VII-hl] VII-hl
Suijkerbuijk, Cornelis (*03-10-1825, †14-07-1906) [Schoonvader van V-au] V-au
Suijkerbuijk, Cornelis (*02-09-1886) [Nummer VI-dw] **VI-dw**; VII-fg; VII-fh; VII-fi

Suijkerbuijk, Cornelis (*07-08-1911, †08-11-1985) [Nummer VI-ca] **VI-ca**
Suijkerbuijk, Daniël Marijn (*18-06-1879, †13-03-1966) [Schoonvader van VI-au] VI-au
Suijkerbuijk, Daniel Petrus (*03-02-1939, †24-12-2004) [Nummer VII-bu] **VII-bu**
Suijkerbuijk, Dina (*07-11-1917, †06-09-2002) [Nummer VII-fl] **VII-fl**
Suijkerbuijk, Doodgeboren Zoon (*22-09-1936) [Zoon van VI-au] **VI-au,1**
Suijkerbuijk, Frederika Elisabeth Maria (*22-11-1917, †09-05-1993) [Nummer VII-fh] **VII-fh**
Suijkerbuijk, Gerardus (*15-07-1832, †21-06-1915) [Schoonvader van V-ac] V-ac
Suijkerbuijk, Gerardus (*18-06-1893, †25-07-1893) [Zoon van V-ac] **V-ac,2**
Suijkerbuijk, Gerardus (*25-06-1895, †21-05-1896) [Zoon van V-ac] **V-ac,4**
Suijkerbuijk, Gerardus (*16-10-1906, †09-04-1907) [Zoon van V-ac] **V-ac,10**
Suijkerbuijk, Gerardus Cornelis (*28-12-1907, †21-08-1987) [Partner van VI-lq] VI-lq; VII-ji
Suijkerbuijk, Gerardus Johanna Elisabeth (*02-05-1968, †23-06-1985) [Zoon van VII-ji] **VII-ji,1**
Suijkerbuijk, Gerardus Marinus (*15-04-1901, †12-06-1902) [Zoon van V-ac] **V-ac,7**
Suijkerbuijk, Helena Maria (*14-01-1891) [Nummer VI-dz] **VI-dz**
Suijkerbuijk, Helena Maria Frederica (*22-06-1915) [Dochter van VI-dw] **VI-dw,3**
Suijkerbuijk, Jacobus Adrianus (*04-02-1904, †19-07-1989) [Schoonvader van VII-ec] VII-ec
Suijkerbuijk, Jacobus Adrianus (*09-01-1949, †10-01-1949) [Zoon van VI-lq] **VI-lq,2**
Suijkerbuijk, Johanna (*11-10-1841, †01-10-1911) IV-ac
Suijkerbuijk, Johanna Adriana (*06-08-1913, †05-08-1980) [Nummer VII-fj] **VII-fj**
Suijkerbuijk, Johanna Cornelia (*25-08-1927) [Partner van VII-jg] VII-jg
Suijkerbuijk, Johanna Jacoba (*30-01-1929) [Nummer VII-cg] **VII-cg**
Suijkerbuijk, Johannes (Jan) (*13-02-1871, †10-09-1942) [Partner van V-ac] V-ac; VI-bx; VI-by; VI-bz; VI-ca
Suijkerbuijk, Johannes (*27-02-1902, †12-02-1969) [Nummer VI-bz] **VI-bz**
Suijkerbuijk, Johannes Antonius (*05-06-1897) [Nummer VI-ea] **VI-ea**
Suijkerbuijk, Johannes Franciscus (*11-01-1888) [Nummer VI-dx] **VI-dx**
Suijkerbuijk, Johannes Marinus (*22-10-1927) [Zoon van VI-by] **VI-by,1**
Suijkerbuijk, Johannes Martinus (*05-04-1932, †02-04-1995) [Nummer VII-ch] **VII-ch**
Suijkerbuijk, Johannes Petrus (*11-02-1882, †07-08-1913) [Schoonvader van VI-ku] VI-ku
Suijkerbuijk, Johannes Petrus (*13-07-1934) [Zoon van VI-ca] **VI-ca,2**
Suijkerbuijk, Josephus (*16-03-1889, †12-10-1949) [Nummer VI-dy] **VI-dy**; VII-fj; VII-fk; VII-fl
Suijkerbuijk, Leonardus Gerardus (*11-07-1900, †13-09-1900) [Zoon van V-au] **V-au,7**
Suijkerbuijk, Ludovicus Christianus Cornelis (*24-09-1931, †12-09-1996) [Zoon van VI-by] **VI-by,3**
Suijkerbuijk, Machiel (*22-01-1905) [Zoon van V-au] **V-au,9**
Suijkerbuijk, Maria (*12-04-1896, †08-01-1976) [Partner van VI-r] VI-r; VII-au; VII-av; VII-aw
Suijkerbuijk, Maria Anna (*19-08-1894, †22-09-1894) [Dochter van V-ac] **V-ac,3**
Suijkerbuijk, Maria Catharina (*16-06-1932) [Dochter van VI-ca] **VI-ca,1**
Suijkerbuijk, Maria Catharina Jacoba (*07-01-1937) [Nummer VII-ck] **VII-ck**
Suijkerbuijk, Maria Petronella (*20-03-1903, †05-01-1998) [Partner van VI-dt] VI-dt
Suijkerbuijk, Marinus Adrianus (*21-11-1929, †03-11-1993) [Nummer VII-cj] **VII-cj**
Suijkerbuijk, Marinus Petrus (*21-05-1915, †07-03-2001) [Nummer VII-fk] **VII-fk**
Suijkerbuijk, Martinus Petrus (*28-02-1939) [Nummer VII-ci] **VII-ci**
Suijkerbuijk, Petronella (*29-10-1889, †01-06-1903) [Dochter van V-ac] **V-ac,1**
Suijkerbuijk, Petronella (*06-09-1903, †23-10-1904) [Dochter van V-ac] **V-ac,9**
Suijkerbuijk, Petronella (*31-07-1909, †01-12-1910) [Dochter van V-ac] **V-ac,11**

Suijkerbuijk, Petronella Dimphna Jacoba (*27-01-1933, †02-12-2001) [Partner van VII-ec] VII-ec
Suijkerbuijk, Petrus (*14-09-1864, †16-03-1940) [Schoonvader van VI-cr] VI-cr
Suijkerbuijk, Petrus (*26-11-1871, †09-12-1935) [Schoonvader van VI-lq] VI-lq
Suijkerbuijk, Petrus Jacobus Gerardus (*25-02-1940, †15-07-1986) [Nummer VII-ji] **VII-ji**
Suijkerbuijk, Petrus Johannes (*10-11-1898, †30-11-1911) [Zoon van V-au] **V-au,6**
Suijkerbuijk, Petrus Johannes (*13-06-1899, †15-02-1987) [Nummer VI-by] **VI-by**; VII-cj; VII-ck
Suijkerbuijk, Susanna Adriana Dimphina (*29-01-1941) [Nummer VII-jf] **VII-jf**
Sulters, Cornelia (*1845, †19-01-1897) [Schoonmoeder van V-r] [Schoonmoeder van V-q] V-q; V-r
Sundert, Elisabeth van (*24-04-1813, †29-06-1895) [Schoonmoeder van V-y] V-y
Swagemakers, Ida Godefrida (*12-07-1900, †01-09-1979) [Schoonmoeder van VI-ly] VI-ly
Tackx, Mechelina (*06-08-1840, †18-10-1905) [Schoonmoeder van VI-cb] VI-cb
Tak, Antonius (*21-09-1888, †12-07-1965) [Schoonvader van VII-ig] VII-ig
Tak, Maria (*04-01-1922, †29-11-1998) [Partner van VII-bi] VII-bi
Tak, Wilhelmus Jacobus (*18-05-1914) [Partner van VII-ig] VII-ig
Talboom, Adriana (*20-11-1892, †03-08-1970) [Schoonmoeder van VII-eb] VII-eb
Tax, Johanna Maria (*22-06-1884, †17-10-1965) [Schoonmoeder van VI-kp] VI-kp
Terheijden, Cornelis Lucien van (*1917) [Partner van VII-fl] VII-fl
Theunis, Maria Johanna Elisa (*29-12-1884, †23-06-1915) [Schoonmoeder van VI-ah] VI-ah
Theuns, Adriana (*22-01-1885, †24-06-1885) [Dochter van V-d] **V-d,3**
Theuns, Anna Catharina (*30-08-1883, †10-11-1968) [Dochter van V-d] **V-d,2**
Theuns, Anna Cornelia (*30-10-1847) [Partner van IV-ah] IV-ah
Theuns, Anna Maria (*24-08-1896, †14-10-1897) [Dochter van V-d] **V-d,12**
Theuns, Antonius (*20-06-1891, †12-02-1963) [Nummer VI-x] **VI-x**
Theuns, Antonius (*21-02-1918) [Nummer VII-ay] **VII-ay**
Theuns, Christianus (*11-12-1892) [Nummer VI-y] **VI-y**
Theuns, Cornelia (*29-11-1888) [Nummer VI-v] **VI-v**
Theuns, Cornelia C.J. (Corrie) [Nummer VIII-l] **VIII-l**
Theuns, Cornelis (~17-04-1805, †14-11-1872) [Schoonvader van V-d] V-d
Theuns, Cornelis (*14-03-1882, †21-09-1946) [Nummer VI-s] **VI-s**; VII-ax; VII-ay; VII-az
Theuns, Cornelis Adrianus (*01-04-1910) [Zoon van VI-s] **VI-s,2**
Theuns, Cornelis Petrus (Cees) (*02-01-1938, †02-10-2008) [Nummer VIII-k] **VIII-k**
Theuns, Gerardus (*04-12-1810) [Schoonvader van IV-ah] IV-ah
Theuns, Gerardus (*02-01-1890, †18-06-1967) [Nummer VI-w] **VI-w**
Theuns, Guidonee Maria Francisca (*08-12-1870, †28-07-1914) [Schoonmoeder van VI-lt] VI-lt
Theuns, Jacobus Theodorus (*11-10-1913, †23-11-1991) [Nummer VII-ax] **VII-ax**; VIII-k; VIII-l
Theuns, Johanna (*16-03-1894, †18-05-1894) [Dochter van V-d] **V-d,10**
Theuns, Johanna (*09-03-1895, †14-01-1897) [Dochter van V-d] **V-d,11**
Theuns, Johanna (*16-10-1914, †30-10-1914) [Dochter van VI-s] **VI-s,5**
Theuns, Johanna Dimphena (*27-11-1921, †10-06-1953) [Nummer VII-az] **VII-az**
Theuns, Johanna Maria (*10-07-1884, †12-06-1939) [Schoonmoeder van VI-gk] VI-gk
Theuns, Johannes (*02-04-1886) [Nummer VI-t] **VI-t**
Theuns, Johannes (*30-08-1911, †12-09-1911) [Zoon van VI-s] **VI-s,3**
Theuns, Josephus Cornelis (*12-05-1916, †21-07-1916) [Zoon van VI-s] **VI-s,6**
Theuns, Miranda (*1964) [Dochter van VIII-k] **VIII-k,1**
Theuns, Petronella (*22-09-1887, †14-11-1952) [Nummer VI-u] **VI-u**; VII-ba
Theuns, Virginia Gerardina (*26-11-1924, †25-01-1938) [Dochter van VI-s] **VI-s,9**

Theuns, Wilhelmus (*08-02-1849, †16-03-1911) [Partner van V-d] V-d; VI-s; VI-t; VI-u; VI-v; VI-w; VI-x; VI-y
Theuns, Wilhelmus (*14-11-1907) [Zoon van VI-s] **VI-s,1**
Thielen, Maria Catharina (*20-09-1814, †14-05-1858) [Schoonmoeder van V-a] V-a
Thillo, Anna Philomena van (*29-04-1894, †22-12-1945) [Schoonmoeder van VII-em] VII-em
Thillo, Petronella Louisa van (*29-06-1884) [Schoonmoeder van VII-ik] VII-ik
Thoor, Maria van [Schoonmoeder van VI-lp] VI-lp
Tielen, Maria Catharina (*12-10-1924) [Partner van VII-ce] VII-ce
Tielen, Pieter (*21-06-1888, †27-09-1967) [Schoonvader van VII-ce] VII-ce
Tiggelen, Adriana Maria van (*06-09-1889, †18-05-1950) [Schoonmoeder van VI-hg] VI-hg
Tiggelen, Anna Petronella Johanna van (*01-01-1925, †21-02-1987) [Partner van VI-ly] VI-ly
Tiggelen, Cornelia Petronella van (*15-11-1942, †25-11-1990) [Nummer VIII-n] **VIII-n**
Tiggelen, Cornelis Jacobus van (*10-11-1892, †31-10-1965) [Schoonvader van VI-ly] VI-ly
Tiggelen, Cornelis Joannes van (*09-09-1805, †14-06-1858) [Schoonvader van V-bs] V-bs
Tiggelen, Doodgeboren Kind van (levenloos *02-05-1949) [Kind van VII-bb] **VII-bb,2**
Tiggelen, Johanna van (*24-05-1844, †03-03-1906) [Schoonmoeder van VI-fw] VI-fw
Tiggelen, Johannes van (*07-11-1892, †20-11-1972) [Schoonvader van VI-ca] VI-ca
Tiggelen, Johannes Adrianus van (*10-10-1922, †22-01-1998) [Partner van VII-bb] VII-bb; VIII-n
Tiggelen, Petronilla Peeters van (~07-01-1781, †18-11-1814) [Schoonmoeder van IV-e] IV-e
Tiggelen, Petrus van (*05-04-1843, †10-05-1900) [Partner van V-bs] V-bs
Tiggelen, Petrus van (*05-08-1889, †29-07-1958) [Schoonvader van VII-bb] VII-bb
Tiggelen, Wilhelmina Dijmpna van (*17-11-1913, †16-10-2010) [Partner van VI-ca] VI-ca
Tijs, Helena (*10-03-1870, †29-01-1931) [Partner van V-f] V-f; VI-ag; VI-ah
Tijs, Petrus [Schoonvader van V-f] V-f
Tilborgh, Johannes Jacobs van (~22-05-1756, †28-08-1823) [Schoonvader van III-k] III-k
Tilburg, Adrianus van (*02-02-1816, †15-09-1893) [Partner van III-k] III-k; IV-ac
Tilburg, Anna Cornelia van (*13-07-1893, †27-05-1948) [Schoonmoeder van VII-fd] VII-fd
Tilburg, Anna Maria van (*15-11-1835, †21-01-1885) [Nummer IV-ac] **IV-ac**; V-cj; V-ck; V-cl; V-cm; V-cn
Tilburg, Antonius van (*08-08-1914, †11-05-1994) [Partner van VI-fi] VI-fi
Tilburg, Barbera Cornelia van (*06-05-1900, †12-01-1950) [Schoonmoeder van VI-fj] VI-fj
Tilburg, Catharina van (*10-03-1921, †30-08-1985) [Partner van VII-fe] VII-fe
Tilburg, Cornelia van (*09-03-1881) [Schoonmoeder van VI-fc] VI-fc
Tilburg, Johannes van (*28-08-1882, †11-10-1950) [Schoonvader van VII-dm] VII-dm
Tilburg, Johannes van (*23-05-1895, †26-07-1978) [Schoonvader van VII-fe] VII-fe
Tilburg, Johannes van (*28-03-1918) [Partner van VII-dm] VII-dm
Tilburg, Lucia Francina van (*15-03-1836, †22-02-1929) [Schoonmoeder van V-cb] V-cb
Tillo, Adriana Cornelia Catharina van (*28-05-1919, †08-11-2004) [Nummer VII-dm] **VII-dm**
Tillo, Adrianus van (*10-04-1917, †09-04-2007) [Schoonvader van VIII-p] VIII-p
Tillo, Adrianus van (*02-05-1924, †08-08-1940) [Zoon van VI-cz] **VI-cz,4**
Tillo, Adrianus Joannes van (*07-02-1892, †24-11-1973) [Partner van VI-cz] VI-cz; VII-dm; VII-dn; VII-do; VII-dp; VII-dq; VII-dr
Tillo, Anna Helena Maria van (*29-06-1949, †01-02-1953) [Dochter van VII-dn] **VII-dn,1**

Tillo, Cornelia Johanna (Cor) van (*04-03-1926, †24-10-2015) [Nummer VII-do] **VII-do**
Tillo, Hendricus van (*25-12-1853, †13-06-1922) [Schoonvader van VI-cz] VI-cz
Tillo, Henricus Johannes Maria van (*13-04-1935) [Zoon van VI-cz] **VI-cz,11**
Tillo, Henricus Marinus van (*16-07-1921, †01-02-1953) [Nummer VII-dn] **VII-dn**
Tillo, Johanna Jacoba Alexalma van (*27-10-1932) [Nummer VII-dr] **VII-dr**
Tillo, Johannes Josephus van (*02-03-1929, †05-10-2004) [Nummer VII-dp] **VII-dp**
Tillo, Maria van (*23-01-1916) [Dochter van VI-cz] **VI-cz,1**
Tillo, Maria Catharina van (*12-09-1879, †03-06-1952) [Schoonmoeder van VI-hc] [Schoonmoeder van VI-dg] [Schoonmoeder van VI-df] VI-df; VI-dg; VI-hc
Tillo, Maria Cornelia Catharina van (*20-03-1948, †13-04-2010) [Partner van VIII-p] VIII-p
Tillo, Marinus Johannes van (*22-05-1927) [Zoon van VI-cz] **VI-cz,6**
Tillo, Paulus Petrus van (*21-04-1930, †17-05-2007) [Nummer VII-dq] **VII-dq**
Tillo, Petrus Antonius van (*11-09-1931, †01-02-1953) [Zoon van VI-cz] **VI-cz,9**
Timmermans, Adriana (*16-01-1877, †16-11-1955) [Nummer V-be] **V-be**; VI-ez; VI-fa
Timmermans, Adriana (*30-12-1888, †01-07-1940) [Schoonmoeder van VII-bn] VII-bn
Timmermans, Adriana Maria (*10-02-1900, †16-01-1985) [Partner van VI-q] VI-q; VII-at
Timmermans, Adrianus Thomas Johannes (*17-05-1916, †09-03-1976) [Partner van VII-cm] VII-cm
Timmermans, Anna Maria (*08-03-1873) [Nummer V-bc] **V-bc**; VI-er; VI-es; VI-et; VI-eu
Timmermans, Antonij (*06-02-1859, †31-08-1935) [Schoonvader van VI-q] VI-q
Timmermans, Antonius (*18-11-1918) [Getuige bij burgerlijk huwelijk van VII-m] VII-m
Timmermans, Cornelis (*29-07-1835, †19-12-1915) [Partner van IV-u] IV-u; V-ba; V-bb; V-bc; V-bd; V-be
Timmermans, Dimphna (*01-09-1869, †01-03-1937) [Nummer V-bb] **V-bb**; VI-eo; VI-ep; VI-eq
Timmermans, Elisabeth Helena Maria (*26-10-1924) [Schoonmoeder van VII-di] VII-di
Timmermans, Gerardus (*10-08-1866) [Zoon van IV-u] **IV-u,2**
Timmermans, Henricus Janssen (Hendrik) (~16-09-1780, †27-11-1832) [Schoonvader van IV-y] IV-y
Timmermans, Isabella Henrietta Maria (*24-07-1902) [Partner van VI-lo] VI-lo
Timmermans, Jacobus (*14-04-1842, †07-08-1923) [Schoonvader van VI-w] VI-w
Timmermans, Joanna (*23-11-1825, †21-10-1916) [Partner van IV-y] IV-y; V-br; V-bs; V-bt; V-bu; V-bv
Timmermans, Johanna (*14-04-1874) [Nummer V-bd] **V-bd**; VI-ev; VI-ew; VI-ex; VI-ey
Timmermans, Johannes (~09-10-1794, †<1854) [Schoonvader van IV-u] IV-u
Timmermans, Johannes (Jan) (*23-02-1818) [Partner van III-h] III-h
Timmermans, Johannes (*13-02-1863) [Nummer V-ba] **V-ba**
Timmermans, N.N. [Schoonvader van VII-o] VII-o
Timmermans, Peter (*19-12-1949, †28-05-2007) [Zoon van VII-cm] **VII-cm,1**
Timmermans, Petronella (*02-03-1872, †06-01-1937) [Schoonmoeder van VI-lu] VI-lu
Timmermans, Petrus Johannes (*1870) [Schoonvader van VI-lo] VI-lo
Timmermans, Petrus Johannes Marinus (Jan) (*06-10-1933, †28-02-2024) [Partner van VII-o] VII-o
Timmermans, Sebastianus (*11-04-1785) [Schoonvader van III-h] III-h
Timmermans, Vincentius Jacobus (*19-09-1912, †10-06-1995) [Partner van VI-ek] VI-ek
Timmermans, Virginie (*11-01-1887) [Partner van VI-w] VI-w
Timmermans, Wilhelmus Petrus (*13-05-1890, †21-09-1960) [Schoonvader van VII-cm] VII-cm
Tirions, Cornelia Lambertus (~29-06-1753, †30-05-1828) [Schoonmoeder van IV-a] IV-a
Traets, Johannes Baptist (*12-12-1864) [Schoonvader van VI-gr] VI-gr
Traets, Petrus Johannes (*18-05-1895, †16-07-1967) [Partner van VI-gr] VI-gr
Tree, Aloijsius Andreas de (*13-02-1850) [Partner van V-ck] V-ck

Tree, Jan Baptist Paulus de (*25-01-1812, †17-10-1882) [Schoonvader van V-ck] V-ck
Trijp, Laurina van (*19-03-1811) [Schoonmoeder van IV-aa] IV-aa
Trouw, Cornelis Adrianus (*03-04-1895, †11-02-1967) [Schoonvader van VII-gg] VII-gg
Trouw, Johannes Cornelis (*10-08-1928) [Partner van VII-gg] VII-gg
Tunders, Maria Petronella (*14-01-1909, †31-05-1989) [Schoonmoeder van VII-ep] VII-ep
Uijtdehaag, Adrianus Johannes Vitus (*15-02-1897, †03-06-1986) [Partner van VII-k] VII-k
Uijtdehaag, Doodgeboren Kind (levenloos *12-03-1936) [Kind van VII-k] **VII-k,1**
Uijtdehaag, Gerardus Johannes (*28-01-1868, †26-05-1943) [Schoonvader van VII-k] VII-k
Uijtdewilligen, Anna Maria Janssen (~17-03-1785, †22-12-1860) [Schoonmoeder van III-h] III-h
Uijtdewilligen, Geertrui (*20-04-1882, †10-04-1951) [Schoonmoeder van VII-cl] VII-cl
Uijtdewilligen, Jacobus Hendricus (*13-09-1917, †26-11-1973) [Partner van VI-hp] VI-hp
Uijtdewilligen, Pieter Jan (*10-04-1871, †10-09-1943) [Schoonvader van VI-lw] [Schoonvader van VI-hp] VI-hp; VI-lw
Uijtenhoven, Anna Catharina (*1840, †03-10-1879) [Schoonmoeder van V-di] V-di
Uitdewilligen, Adrianus (*08-08-1911, †07-08-1980) [Partner van VI-lw] VI-lw
Valk, Abraham Jacob van der (*30-06-1906) [Partner van VI-iz] VI-iz
Valk, Adriana Petronella (*12-06-1907, †18-12-1982) [Schoonmoeder van VII-af] VII-af
Valkenburg, Adriana Jacoba (*28-02-1919) [Partner van VI-im] VI-im
Valkenburg, Adriana Maria (*18-01-1884) [Schoonmoeder van VII-ba] VII-ba
Valkenburg, Anthonie (*12-04-1854, †23-12-1943) [Schoonvader van VI-dm] VI-dm
Valkenburg, Antonia (*06-04-1838, †18-10-1879) [Schoonmoeder van V-ax] V-ax
Valkenburg, Antonius (*26-12-1886, †07-03-1953) [Schoonvader van VI-im] VI-im
Valkenburg, Cornelia (*31-12-1892) [Partner van VI-dm] VI-dm
Valkenburg, Cornelia Susanna (*22-07-1926) [Partner van VII-at] VII-at
Valkenburg, Marinus (*12-07-1889, †21-06-1962) [Schoonvader van VII-at] VII-at
Veeken, Cornelia van der (*22-02-1868) [Schoonmoeder van VI-gr] VI-gr
Vegers, Johanna (*01-05-1854, †15-01-1915) [Schoonmoeder van VI-ip] VI-ip
Velden, Alexander van der (*23-08-1898, †06-05-1990) [Partner van VI-an] VI-an; VII-bt
Velden, Helena van der (*03-11-1877, †26-11-1917) [Schoonmoeder van VI-fv] VI-fv
Velden, Jacobus Petrus (Jac) van der (*12-12-1932, †04-07-2019) [Nummer VII-bt] **VII-bt**
Velden, Johanna Petronella van der (*27-02-1874) [Partner van V-as] V-as
Velden, Louisa Cornelia Johanna van der (*07-01-1935) [Dochter van VI-an] **VI-an,2**
Velden, Petrus van der (*30-08-1872) [Schoonvader van VI-an] VI-an
Veldhoven, Adrianus Dimphena Johannes van (*19-10-1932) [Zoon van VI-kx] **VI-kx,2**
Veldhoven, Alphons Adrianus Maria van (*07-08-1930) [Nummer VII-jh] **VII-jh**
Veldhoven, Alphonsus van (*04-07-1863, †10-08-1936) [Schoonvader van VI-kx] VI-kx
Veldhoven, Cornelis Johannes van (*24-06-1936) [Zoon van VI-kx] **VI-kx,3**
Veldhoven, Johanna Maria van (*11-05-1873) [Partner van V-dc] V-dc; VI-kp
Veldhoven, Wilhelmus van (*17-07-1835, †16-11-1908) [Schoonvader van V-dc] V-dc
Veldhoven, Wilhelmus Norbertus Maria van (*11-07-1898) [Partner van VI-kx] VI-kx; VII-jh
Veraart, Catharina (*14-04-1875) [Schoonmoeder van VI-fh] VI-fh
Veraart, Catharina Arnoldus (~11-07-1775, †22-05-1841) [Schoonmoeder van IV-e] IV-e
Veraart, Franciscus (*13-12-1858, †28-03-1941) [Schoonvader van VI-at] VI-at
Veraart, Louise Elisabeth (Wies) (*21-03-1931, †29-01-2019) [Partner van VII-bt] VII-bt
Veraart, Maria (*09-04-1866, †08-09-1954) [Schoonmoeder van VI-h] VI-h
Veraart, Maria Johanna (*20-06-1899) [Partner van VI-at] VI-at
Verbeeck, Marijnus Janssen (*05-06-1734, †20-07-1815) [Schoonvader van IV-a] IV-a

Verbeek, Adriana (*22-02-1876) [Nummer VI-b] **VI-b**
Verbeek, Adriana (*24-01-1886, †22-04-1886) [Dochter van V-a] **V-a,11**
Verbeek, Adriana (*07-04-1886, †01-03-1941) [Dochter van V-c] **V-c,4**
Verbeek, Adriana Antonetta (*18-07-1914) [Dochter van VI-l] **VI-l,1**
Verbeek, Adriana Cornelia (*24-08-1914, †01-06-1937) [Dochter van VI-i] **VI-i,3**
Verbeek, Adriana Cornelia Helena (*16-04-1929, †24-05-1929) [Dochter van VI-m] **VI-m,6**
Verbeek, Adriana Johanna (*25-04-1922, †02-05-1942) [Dochter van VI-d] **VI-d,10**
Verbeek, Adrianus (*15-09-1884, †16-10-1884) [Zoon van V-a] **V-a,9**
Verbeek, Adrianus (*15-11-1890, †01-06-1891) [Zoon van V-a] **V-a,14**
Verbeek, Adrianus (*25-12-1921) [Zoon van VI-r] **VI-r,4**
Verbeek, Adrianus Cornelis (*12-03-1930, †07-04-2014) [Nummer VII-ae] **VII-ae**
Verbeek, Adrianus Johannes Petrus (*13-09-1915) [Nummer VII-am] **VII-am**
Verbeek, Anna (*04-07-1916, †01-04-1951) [Nummer VII-au] **VII-au**
Verbeek, Anna Cornelia (*14-04-1906, †18-01-1985) [Nummer VII-ai] **VII-ai**
Verbeek, Anna Cornelia Catharina (To) (*26-04-1907, †12-08-1987) [Nummer VII-a] **VII-a**
Verbeek, Anna Maria [Schoonmoeder van V-dw] V-dw
Verbeek, Anna Maria (*27-04-1891, †02-02-1979) [Dochter van V-b] **V-b,10**
Verbeek, Anna Maria (*01-10-1912, †06-07-1992) [Nummer VII-ak] **VII-ak**; VIII-e; VIII-f; VIII-g
Verbeek, Antonetta Adriana (*08-07-1917, †28-01-2001) [Nummer VII-x] **VII-x**
Verbeek, Antonetta Theresia (*17-12-1927, †02-03-1945) [Dochter van VI-d] **VI-d,11**
Verbeek, Antonius (*22-04-1923, †10-02-1983) [Zoon van VI-l] **VI-l,5**
Verbeek, Antonius Marinus (*29-09-1923) [Nummer VII-ab] **VII-ab**
Verbeek, Antonius Marinus (Tom) (*17-06-1959, †30-04-2025) [Zoon van VII-ae] **VII-ae,1**
Verbeek, Antonius Petrus (*04-04-1922, †17-10-1923) [Zoon van VI-q] **VI-q,2**
Verbeek, Antonius Petrus (*07-05-1940, †25-02-1965) [Zoon van VI-q] **VI-q,3**
Verbeek, Bert (*11-03-1954, †03-04-1958) [Zoon van VII-u] **VII-u,1**
Verbeek, Catharina (*29-12-1917) [Dochter van VI-d] **VI-d,7**
Verbeek, Christianus (*13-03-1934) [Nummer VII-ag] **VII-ag**
Verbeek, Christianus Maria (*26-11-1932, †11-12-1932) [Zoon van VI-m] **VI-m,9**
Verbeek, Cornelia (*21-04-1859, †06-12-1938) [Dochter van IV-a] **IV-a,5**
Verbeek, Cornelia (Kee) (*13-07-1889, †03-07-1976) [Nummer VI-g] **VI-g**; VII-l; VII-m; VII-n; VII-o
Verbeek, Cornelia (*26-06-1891) [Dochter van VI-a] **VI-a,1**
Verbeek, Cornelia (*03-07-1912, †03-09-2005) [Nummer VII-g] **VII-g**; VIII-a
Verbeek, Cornelia (*04-06-1927) [Dochter van VI-i] **VI-i,10**
Verbeek, Cornelia Adriana (*24-05-1914, †15-06-1915) [Dochter van VI-c] **VI-c,4**
Verbeek, Cornelia Jacoba (Cor) (*21-04-1916, †14-02-1999) [Nummer VII-c] **VII-c**
Verbeek, Cornelia Maria (*20-08-1901) [Nummer VII-k] **VII-k**
Verbeek, Cornelia Maria (*17-01-1925) [Dochter van VI-o] **VI-o,5**
Verbeek, Cornelis Antonius (*12-10-1922, †24-12-1991) [Nummer VII-aa] **VII-aa**
Verbeek, Cornelis Johannes (*18-07-1919, †11-01-1920) [Zoon van VI-d] **VI-d,8**
Verbeek, Cornelius (*26-07-1790, †04-04-1877) [Partner van IV-a] IV-a; V-a; V-b; V-c
Verbeek, Cornelius (*13-03-1912, †29-07-1933) [Zoon van VI-i] **VI-i,1**
Verbeek, Cornelius (*07-12-1918) [Zoon van VI-l] **VI-l,3**
Verbeek, Cornelius (*07-12-1918, †29-01-1992) [Nummer VII-t] **VII-t**
Verbeek, Doodgeboren Dochter (levenloos *23-06-1880) [Dochter van V-b] **V-b,1**
Verbeek, Doodgeboren Dochter (levenloos *12-05-1888) [Dochter van V-a] **V-a,12**
Verbeek, Doodgeboren Kind (levenloos *12-07-1957) [Kind van VII-ac] **VII-ac,2**
Verbeek, Doodgeboren Zoon (levenloos *17-09-1886) [Zoon van V-b] **V-b,6**

Verbeek, Doodgeboren Zoon (levenloos *01-12-1923) [Zoon van VI-h] **VI-h,1**
Verbeek, Elisabeth (*27-12-1928) [Nummer VII-w] **VII-w**
Verbeek, Elisabeth Maria (*24-10-1910) [Dochter van VI-d] **VI-d,3**
Verbeek, Elisabeth Maria (*04-03-1914, †15-01-1946) [Dochter van VI-f] **VI-f,3**
Verbeek, Elzabet (Bet) (*06-05-1874, †17-08-1951) [Nummer VI-a] **VI-a**
Verbeek, Franciscus (*18-10-1920) [Nummer VII-y] **VII-y**
Verbeek, Franciscus (*08-07-1935, †23-06-1936) [Zoon van VI-m] **VI-m,12**
Verbeek, Franciscus (*21-01-1937, †13-12-2001) [Nummer VII-ah] **VII-ah**
Verbeek, Gerardus (*24-12-1895, †1974) [Nummer VI-r] **VI-r**; VII-au; VII-av; VII-aw
Verbeek, Helena (*22-08-1882, †09-10-1966) [Nummer VI-j] **VI-j**
Verbeek, Helena (*05-07-1917, †30-05-1932) [Dochter van VI-i] **VI-i,5**
Verbeek, Helena Adriana (*28-12-1929) [Dochter van VI-l] **VI-l,7**
Verbeek, Helena Cornelia (*20-12-1907, †13-11-1998) [Nummer VII-e] **VII-e**
Verbeek, Henricus (*11-04-1889, †20-10-1893) [Zoon van V-c] **V-c,5**
Verbeek, Henricus (*15-11-1893, †04-02-1969) [Nummer VI-q] **VI-q**; VII-at
Verbeek, Jacoba Cornelia Adriana (*11-09-1912, †25-08-2005) [Dochter van VI-f] **VI-f,2**
Verbeek, Jacobus (*05-11-1883, †18-08-1884) [Zoon van V-b] **V-b,4**
Verbeek, Jacobus (*03-09-1888, †29-06-1969) [Nummer VI-l] **VI-l**; VII-x; VII-y; VII-z
Verbeek, Jacobus (*07-07-1926, †19-09-2008) [Nummer VII-z] **VII-z**
Verbeek, Jacobus (*06-03-1947, †09-02-1993) [Zoon van VII-b] **VII-b,1**
Verbeek, Jacobus Adrianus (Koos) (*24-01-1928, †11-12-2007) [Nummer VII-ad] **VII-ad**
Verbeek, Jan (†06-12-2010) [Zoon van VII-b] **VII-b,2**
Verbeek, Jan (*22-02-1854, †25-10-1924) [Zoon van IV-a] **IV-a,3**
Verbeek, Jan (*06-11-1878, †18-05-1952) [Nummer VI-d] **VI-d**; VII-e; VII-f; VII-g; VII-h; VII-i; VII-j
Verbeek, Joanna (*22-01-1885, †26-10-1950) [Nummer VI-k] **VI-k**
Verbeek, Joanna (*07-04-1919, †26-09-1919) [Dochter van VI-r] **VI-r,3**
Verbeek, Johanna (*15-09-1884, †11-10-1884) [Dochter van V-a] **V-a,10**
Verbeek, Johanna (*05-09-1907, †16-09-1998) [Nummer VII-aj] **VII-aj**
Verbeek, Johanna (*20-05-1914, †25-07-1985) [Nummer VII-al] **VII-al**
Verbeek, Johanna (*27-09-1923, †15-11-1989) [Nummer VII-av] **VII-av**
Verbeek, Johanna Adriana (*13-09-1909) [Dochter van VI-n] **VI-n,3**
Verbeek, Johanna Cornelia Jacoba (*27-02-1911, †10-02-2002) [Dochter van VI-f] **VI-f,1**
Verbeek, Johanna Elisabeth (*14-10-1910, †07-03-1911) [Dochter van VI-c] **VI-c,3**
Verbeek, Johannes (Jan) (*08-12-1919, †01-08-2006) [Nummer VII-u] **VII-u**
Verbeek, Johannes (*16-06-1929, †29-07-2019) [Zoon van VI-h] **VI-h,4**
Verbeek, Johannes Cornelis (*20-07-1881, †18-04-1957) [Nummer VI-i] **VI-i**; VII-r; VII-s; VII-t; VII-u; VII-v; VII-w
Verbeek, Johannes Leonardus (Jan) (*21-06-1926, †16-08-2002) [Nummer VII-ac] **VII-ac**
Verbeek, Johannes Ludovicus (Jan) (*20-12-1918, †25-03-2000) [Nummer VII-d] **VII-d**
Verbeek, Johannes Petrus Marinus (*17-11-1934) [Zoon van VII-f] **VII-f,1**
Verbeek, Johannes Simon (*11-09-1913) [Nummer VII-h] **VII-h**
Verbeek, Kornelis (*18-10-1851, †16-02-1935) [Nummer V-b] **V-b**; VI-i; VI-j; VI-k; VI-l; VI-m
Verbeek, Kornelis (*07-10-1881) [Nummer VI-o] **VI-o**; VII-ak; VII-al; VII-am
Verbeek, Kornelis (*17-09-1886, †21-06-1963) [Zoon van V-b] **V-b,7**
Verbeek, Kornelis Jan (Cees) (*05-11-1877, †17-10-1967) [Nummer VI-c] V-a; **VI-c**; VII-a; VII-b; VII-c; VII-d
Verbeek, Lambertus (Bart) (*12-01-1893, †25-08-1972) [Nummer VI-h] **VI-h**; VII-p; VII-q
Verbeek, Leonardus (*06-02-1890, †31-05-1967) [Nummer VI-m] **VI-m**; VII-aa; VII-ab; VII-ac; VII-ad; VII-ae; VII-af; VII-ag; VII-ah
Verbeek, Leonardus (*09-06-1922, †26-05-1979) [Nummer VII-v] **VII-v**

Verbeek, Leonardus Marinus Johannes Maria (Leo) (*12-11-1953, †27-01-2009) [Zoon van VII-ac] **VII-ac,1**
Verbeek, Leonardus Wilhelmina (*04-03-1931, †14-05-2003) [Zoon van VI-m] **VI-m,8**
Verbeek, Maria (*23-08-1891, †08-02-1893) [Dochter van V-c] **V-c,6**
Verbeek, Maria (*02-05-1913, †27-07-1992) [Nummer VII-r] **VII-r**
Verbeek, Maria Adriana (*20-11-1915) [Nummer VII-i] **VII-i**
Verbeek, Maria Catharina (*25-12-1879, †04-02-1880) [Dochter van V-a] **V-a,5**
Verbeek, Maria Catharina (*12-06-1881) [Nummer VI-e] **VI-e**; VII-k
Verbeek, Maria Cornelia (~07-06-1792, †21-03-1870) [Schoonmoeder van IV-r] IV-r
Verbeek, Maria Johanna (*03-02-1923) [Dochter van VI-f] **VI-f,6**
Verbeek, Maria Petronella (*30-03-1927) [Nummer VII-p] **VII-p**
Verbeek, Marijn (*21-05-1850, †09-04-1926) [Nummer V-a] **V-a**; VI-a; VI-b; VI-c; VI-c; VI-d; VI-e; VI-f; VI-g; VI-h
Verbeek, Marinus (Marijn) (*23-11-1875, †17-11-1942) [Nummer VI-n] **VI-n**; VII-ai; VII-aj
Verbeek, Marinus (*12-11-1883, †29-03-1904) [Zoon van V-a] **V-a,8**
Verbeek, Marinus (*16-04-1894, †10-03-1991) [Zoon van V-b] **V-b,11**
Verbeek, Marinus (Marijn) (*11-03-1909, †20-06-1995) [Nummer VII-b] **VII-b**
Verbeek, Marinus Adrianus (*08-03-1909, †31-08-1992) [Nummer VII-f] **VII-f**
Verbeek, Marinus Cornelis (*09-04-1920, †29-12-1951) [Zoon van VI-f] **VI-f,5**
Verbeek, Marinus Jacobus (*01-11-1924, †31-08-1938) [Zoon van VI-m] **VI-m,3**
Verbeek, Marinus Jacobus (*02-08-1939, †02-03-2022) [Zoon van VI-m] **VI-m,14**
Verbeek, Marinus Johannes (*28-11-1924, †11-03-1945) [Zoon van VI-h] **VI-h,2**
Verbeek, Petronella (*04-10-1924) [Dochter van VI-i] **VI-i,9**
Verbeek, Petronilla (*15-11-1877, †24-07-1910) VI-ce
Verbeek, Petrus (Pieter) (*11-02-1856, †01-09-1925) [Nummer V-c] **V-c**; VI-n; VI-o; VI-p; VI-q; VI-r
Verbeek, Petrus (*15-04-1916, †20-01-1996) [Nummer VII-s] **VII-s**
Verbeek, Petrus (*15-03-1918, †27-04-1918) [Zoon van VI-r] **VI-r,2**
Verbeek, Petrus (*04-09-1920, †15-06-1953) [Nummer VII-j] **VII-j**
Verbeek, Petrus Adrianus (*29-06-1911) [Zoon van VI-o] **VI-o,1**
Verbeek, Petrus Antonius (*14-12-1920, †27-02-1961) [Nummer VII-at] **VII-at**
Verbeek, Petrus Cornelis (*07-10-1935) [Zoon van VI-h] **VI-h,6**
Verbeek, Petrus Marinus Antonius (*04-09-1915, †19-03-1949) [Zoon van VI-f] **VI-f,4**
Verbeek, Pieter (*21-09-1882, †13-05-1923) [Nummer VI-f] **VI-f**
Verbeek, Wijnandus Johannes (*12-01-1933, †24-06-2022) [Nummer VII-q] **VII-q**
Verbeek, Wilhelmina (*16-10-1883, †15-05-1935) [Nummer VI-p] **VI-p**; VII-an; VII-ao; VII-ap; VII-aq; VII-ar; VII-as
Verbeek, Wilhelmina (Mientje) (*05-02-1928, †30-06-2003) [Nummer VII-aw] **VII-aw**
Verbeek, Wilhelmus Maria (Willy) (*26-11-1932, †01-02-2015) [Nummer VII-af] **VII-af**
Verbiest, Adriana Cornelia (*11-10-1914) [Schoonmoeder van VII-dc] VII-dc
Verbiest, Johannes (*23-05-1935, †31-10-1998) [Partner van VII-hl] VII-hl
Verbiest, Marinus (*16-05-1908, †07-11-1964) [Schoonvader van VII-hl] VII-hl
Verbogt, Antonetta (*15-02-1861, †27-04-1918) [Schoonmoeder van VI-l] VI-l
Verbogt, Johanna (*24-05-1846) [Schoonmoeder van V-bd] V-bd
Verbraak, Adriana Cornelia (*03-10-1896, †02-11-1897) [Dochter van V-e] **V-e,7**
Verbraak, Adrianus Cornelis (*11-11-1895, †21-10-1975) [Nummer VI-ac] **VI-ac**; VII-bh
Verbraak, Adrianus Johannes Marinus (*04-04-1926, †13-09-1994) [Nummer VII-gm] **VII-gm**
Verbraak, Anna (*12-05-1930) [Nummer VII-bg] **VII-bg**
Verbraak, Anna Maria (*25-08-1928) [Dochter van VI-af] **VI-af,3**
Verbraak, Antonetta Theresia Louisa (*19-11-1935) [Dochter van VI-ab] **VI-ab,12**
Verbraak, Antonia Johanna Maria (*24-10-1920) [Dochter van VI-ad] **VI-ad,1**
Verbraak, Antonia Johanna Maria (*24-10-1923, †20-06-1983) [Nummer VII-bj] **VII-bj**

Verbraak, Antonia Maria Dimphna Petronella (*06-03-1916) [Dochter van VI-aa] **VI-aa,2**
Verbraak, Antonius Petrus (*16-10-1899, †30-12-1960) [Nummer VI-ae] **VI-ae**; VII-bl; VII-bm
Verbraak, Antonius Petrus (*16-01-1938, †01-09-2006) [Zoon van VI-af] **VI-af,7**
Verbraak, Carolina (*19-05-1893, †31-08-1893) [Dochter van V-e] **V-e,4**
Verbraak, Christiaan Matthijs (*06-02-1858, †20-12-1909) [Partner van V-e] V-e; VI-aa; VI-ab; VI-ac; VI-ad; VI-ae; VI-af
Verbraak, Christianus Cornelis (*22-04-1917, †07-08-1972) [Nummer VII-bc] **VII-bc**; VIII-o; VIII-p
Verbraak, Christianus Johannes (*03-10-1920, †16-04-2005) [Nummer VII-bl] **VII-bl**
Verbraak, Christianus Johannes (*23-02-1921) [Nummer VII-bi] **VII-bi**
Verbraak, Christianus Johannes (*19-05-1924, †02-05-1983) [Zoon van VI-af] **VI-af,1**
Verbraak, Christianus Leonardus Franciscus (*17-11-1920, †12-03-1976) [Zoon van VI-ac] **VI-ac,1**
Verbraak, Christianus Mattheus (*12-05-1902, †15-07-1902) [Zoon van V-e] **V-e,12**
Verbraak, Christophorus (*20-03-1892) [Partner van VI-gq] VI-gq; VII-gl; VII-gm; VII-gn
Verbraak, Cornelia (*23-06-1880, †30-07-1957) [Schoonmoeder van VI-be] [Schoonmoeder van VI-fo] VI-be; VI-fo
Verbraak, Cornelia (*06-01-1900, †23-10-1990) [Schoonmoeder van VII-gm] VII-gm
Verbraak, Cornelia (*16-09-1931, †19-06-1943) [Dochter van VI-ab] **VI-ab,10**
Verbraak, Cornelia Adriana Elisa (*05-06-1932) [Nummer VII-gn] **VII-gn**
Verbraak, Cornelia Johanna (*29-12-1925) [Nummer VII-bn] **VII-bn**
Verbraak, Cornelis Adrianus (*27-08-1921) [Nummer VII-gl] **VII-gl**
Verbraak, Cornelis Christianus Leonardus (*09-03-1920, †24-03-1986) [Nummer VII-bd] **VII-bd**
Verbraak, Elisabeth Johanna (*15-09-1929) [Nummer VII-bo] **VII-bo**
Verbraak, Elisabeth Josephina (*13-02-1926) [Dochter van VI-ab] **VI-ab,6**
Verbraak, Geertruida Cornelia Johanna (*21-08-1929) [Dochter van VI-gq] **VI-gq,4**
Verbraak, Gerardus Christianus (*13-09-1920, †22-05-1946) [Zoon van VI-ab] **VI-ab,2**
Verbraak, Helena Antonia Johanna (*01-10-1918, †18-04-1997) [Dochter van VI-aa] **VI-aa,4**
Verbraak, Johanna Antonetta (*05-09-1919) [Dochter van VI-ab] **VI-ab,1**
Verbraak, Johanna Antonia Maria (*04-01-1915) [Dochter van VI-aa] **VI-aa,1**
Verbraak, Johanna Petronella (*30-01-1926, †18-04-1996) [Nummer VII-bk] **VII-bk**
Verbraak, Johannes (*18-09-1824, †10-06-1906) [Schoonvader van V-e] V-e
Verbraak, Johannes (*08-11-1841, †01-12-1908) [Schoonvader van VI-gq] VI-gq
Verbraak, Johannes Cornelis (*25-11-1918) [Zoon van VI-gq] **VI-gq,1**
Verbraak, Johannes Cornelis (*08-01-1936, †23-11-2005) [Zoon van VI-af] **VI-af,6**
Verbraak, Johannes Leonardus (*10-09-1921, †19-04-2007) [Nummer VII-bm] **VII-bm**
Verbraak, Johannes Petrus (*07-01-1922, †15-04-1945) [Zoon van VI-ad] **VI-ad,3**
Verbraak, Josephina Maria (*09-07-1933) [Dochter van VI-ab] **VI-ab,11**
Verbraak, Karel (*04-09-1939, †23-10-1994) [Zoon van VI-ad] **VI-ad,7**
Verbraak, Leonardus Antonius (*20-04-1921, †06-08-1921) [Zoon van VI-aa] **VI-aa,6**
Verbraak, Leonardus Johannes (*23-09-1891, †06-10-1924) [Nummer VI-aa] **VI-aa**; VII-bc; VII-bd
Verbraak, Leonardus Johannes (*18-08-1931, †16-03-2001) [Nummer VII-bp] **VII-bp**
Verbraak, Leonardus Petrus (*09-02-1923) [Zoon van VI-ae] **VI-ae,3**
Verbraak, Leonardus Petrus Adriana (*16-03-1946, †14-01-1994) [Nummer VIII-p] **VIII-p**
Verbraak, Louisa Maria (*09-03-1929) [Dochter van VI-ab] **VI-ab,8**
Verbraak, Maria Adriana (*29-09-1921, †26-09-1997) [Nummer VII-be] **VII-be**
Verbraak, Maria Cornelia (*24-09-1898, †10-10-1898) [Dochter van V-e] **V-e,9**
Verbraak, Maria Dimphna (*12-05-1929) [Dochter van VI-ad] **VI-ad,6**
Verbraak, Marinus Johannes (*18-10-1929, †26-01-1996) [Nummer VII-bh] **VII-bh**

Verbraak, Marinus Petrus Franciscus (*27-03-1936, †06-06-1940) [Zoon van VI-gq] **VI-gq,6**
Verbraak, Martha Louisa (*02-05-1927) [Nummer VII-bf] **VII-bf**
Verbraak, Mathilde Johanna Maria (*28-10-1922, †28-06-1923) [Dochter van VI-ab] **VI-ab,4**
Verbraak, Paula Johanna Maria (*14-01-1939, †07-07-1946) [Dochter van VI-ab] **VI-ab,13**
Verbraak, Petronella Leonarda Cornelia (*22-04-1944, †16-05-2021) [Nummer VIII-o] **VIII-o**
Verbraak, Petrus Antonius (*17-01-1929) [Zoon van VI-ae] **VI-ae,5**
Verbraak, Petrus Johannes (*19-10-1894, †28-05-1961) [Nummer VI-ab] **VI-ab**; VII-be; VII-bf; VII-bg
Verbraak, Petrus Marinus (*22-12-1900, †06-11-1938) [Nummer VI-af] **VI-af**; VII-bn; VII-bo; VII-bp
Verbraak, Stephania Mathilda (*25-11-1924) [Dochter van VI-ab] **VI-ab,5**
Verbraak, Wilhelmina Maria (*06-09-1932) [Dochter van VI-ac] **VI-ac,3**
Verbraak, Wilhelmus (*19-09-1897) [Nummer VI-ad] **VI-ad**; VII-bi; VII-bj; VII-bk
Verbraak, Wilhelmus Carolus (*11-03-1927) [Zoon van VI-ae] **VI-ae,4**
Verbraeck, Maria Catharina (~28-12-1798, †15-08-1865) [Schoonmoeder van V-ap] V-ap
Verbraeken, Josephus (Sjef) (*1940) [Partner van VIII-l] VIII-l
Verbraeken, Victor Severinus (*08-09-1915, †21-04-2000) [Schoonvader van VIII-l] VIII-l
Verburg, Johannes [Partner van VI-cg] VI-cg
Verburgt, Cornelia (*31-01-1893, †19-11-1962) [Schoonmoeder van VII-hx] VII-hx
Verburgt, Maria Ludovica (*22-11-1868, †19-03-1948) [Schoonmoeder van VII-ez] VII-ez
Verdaasdonk, Johanna Maria Louisa [Schoonmoeder van VI-bb] VI-bb
Verdult, Gerardus (Gerrit) (*17-03-1897) [Partner van VI-cn] VI-cn
Verdult, Henricus [Partner van VI-ft] VI-ft
Verdult, Jacobus Johannes (*13-04-1851, †14-05-1936) [Schoonvader van VI-cn] VI-cn
Verdult, Maria Mathilda (*14-11-1902, †04-05-1974) [Schoonmoeder van VII-jj] VII-jj
Verdussen, Catharina Francisca Elisabeth (*21-02-1854, †08-06-1937) [Schoonmoeder van VI-hz] VI-hz
Verelst, Maria Anna (*31-05-1886, †05-01-1966) [Schoonmoeder van VII-jc] VII-jc
Vergroesen, Elisabeth Johanna (*11-04-1845, †03-05-1909) [Schoonmoeder van VI-aj] VI-aj
Verhaerdt, Cornelia (*24-05-1863, †04-04-1943) [Schoonmoeder van V-o] V-o
Verhaert, Anna Catharina (*1859) [Partner van V-ct] V-ct; VI-jw; VI-jx; VI-jy; VI-jz; VI-ka; VI-kb; VI-kc
Verhaert, Anna Maria [Schoonmoeder van VII-as] VII-as
Verhaert, Severinus (*25-06-1830, †05-07-1918) [Schoonvader van V-ct] V-ct
Verheezen, Lodevicus Cornelius (*27-06-1935) [Partner van VIII-f] VIII-f
Verheezen, Ludovicus (*22-07-1881, †06-04-1972) [Schoonvader van VI-kp] VI-kp
Verheezen, Maria Francisca (*24-06-1915, †25-01-2003) [Partner van VI-kp] VI-kp
Verheezen, Peter Anna Maria (*09-09-1960, †20-09-1960) [Zoon van VIII-f] **VIII-f,1**
Verheezen, Petronella Alphonsa Cornelia (*03-05-1943) [Partner van VII-ir] VII-ir
Verheezen, Petrus Johannes (*29-01-1911, †13-11-1993) [Schoonvader van VIII-f] [Schoonvader van VII-ir] VII-ir; VIII-f
Verheijen, Adriana Cornelia (*21-04-1816, †18-01-1883) III-o
Verheijen, Joanna (*29-12-1891) [Schoonmoeder van VI-lh] VI-lh
Verheijen, Johanna (*09-12-1842, †24-03-1917) [Schoonmoeder van V-bt] V-bt
Verheijen, Kornelis (*19-03-1880, †30-07-1944) [Partner van VI-k] VI-k
Verheijen, Pieter (*02-08-1852, †29-05-1928) [Schoonvader van VI-k] VI-k
Verhoeven, Adriana (*1887) [Partner van VI-jy] VI-jy

Verhoeven, Petrus (*1859, †20-05-1923) [Schoonvader van VI-jy] VI-jy
Verhulst, Adriana (*26-02-1848, †20-01-1918) [Schoonmoeder van V-bh] V-bh
Verkerk, Alida (*12-03-1873) [Partner van V-at] V-at; VI-dv
Verkerk, Jan [Schoonvader van V-at] V-at
Vermeeren, Adriana (~03-06-1796) [Schoonmoeder van IV-p] IV-p
Vermeulen, Adriana (~16-03-1787) [Schoonmoeder van IV-d] IV-d
Verraes, Clasina Elisabeth (*22-06-1906, †10-06-1993) [Schoonmoeder van VII-jh] VII-jh
Verstraten, Johanna (*05-03-1904, †05-04-1979) [Schoonmoeder van VII-q] VII-q
Verswijver, Louisa (*25-10-1875, †14-01-1967) VI-js
Verwaaijen, Theodora [Schoonmoeder van VI-mb] VI-mb
Verweij, Catharina (*10-05-1851) [Schoonmoeder van VI-dw] VI-dw
Veth, Jacobus (*30-07-1896, †01-03-1970) [Partner van VI-gz] VI-gz
Veth, Pieter (*1864) [Schoonvader van VI-gz] VI-gz
Videler, Charles Johannes (*15-01-1904) [Partner van VII-br] VII-br
Videler, Cornelis (*29-06-1880) [Schoonvader van VII-br] VII-br
Videler, Cornelis Maria (*30-07-1927) [Zoon van VII-br] **VII-br,1**
Videler, Elisabeth Judocus (*02-04-1929) [Dochter van VII-br] **VII-br,2**
Vinck, Cornelia Maria (*08-02-1921, †15-08-1997) [Partner van VII-gl] VII-gl
Vinck, Cornelis Norbertus (*16-11-1866, †04-02-1945) [Schoonvader van VII-gl] VII-gl
Vinck, Johannes Andreas (*27-04-1869, †15-03-1944) [Schoonvader van VI-en] VI-en
Vinck, Maria Francisca (*27-09-1903) [Partner van VI-en] VI-en; VII-fo
Vingerhoets, Adrianus Cornelis (*27-11-1903) [Zoon van V-n] **V-n,2**
Vingerhoets, Anna Catharina (*04-06-1905, †06-09-1905) [Dochter van V-n] **V-n,3**
Vingerhoets, Arnoldus Josephus (*23-03-1867) [Partner van V-n] V-n
Vingerhoets, Cornelis [Schoonvader van V-n] V-n
Vingerhoets, Johannes Adrianus (*14-09-1899, †07-06-1904) [Zoon van V-n] **V-n,1**
Vingerhoets, Waltherus Adrianus (*05-07-1907, †22-02-1908) [Zoon van V-n] **V-n,4**
Vitenberg, Herta Margarita [Partner van VII-t] VII-t
Vleghels, Delia Anna (*17-05-1909, †26-03-1982) VI-aq
Vliet, Adrianus Leonardus van der (*21-04-1923) [Zoon van VI-eo] **VI-eo,3**
Vliet, Cornelis van der (*14-09-1898, †19-01-1932) [Partner van VI-eo] VI-eo
Vliet, Dimphna Johanna Catharina van der (*14-08-1921) [Dochter van VI-eo] **VI-eo,2**
Vliet, Leonardus Josephus van der (*04-02-1926) [Zoon van VI-eo] **VI-eo,4**
Vliet, Petrus (Piet) van der (*14-04-1856, †08-05-1937) [Schoonvader van VI-eo] VI-eo
Vliet, Petrus (Piet) van der (*19-10-1890, †30-10-1940) [Schoonvader van VII-fd] VII-fd
Vliet, Petrus van der (*03-09-1913, †23-08-1995) [Partner van VII-fd] VII-fd
Vliet, Petrus Adrianus van der (*10-06-1920) [Zoon van VI-eo] **VI-eo,1**
Voeten, Dimphna (*1930) [Partner van VII-ft] VII-ft
Voeten, Huberdina (*10-02-1904, †28-08-1985) [Partner van VI-ck] VI-ck
Voeten, Johannes [Schoonvader van VI-ck] VI-ck
Voogt, Adriaan (*27-11-1831, †20-07-1899) V-l
Voorbraak, Cornelis Martinus (Kees) (*15-06-1921, †18-03-2000) [Getuige bij burgerlijk huwelijk van VII-m] VII-m
Voorbraak, Dimphna (*11-12-1826, †14-09-1910) III-h
Voorbraak, Elisabeth Maria (*05-02-1933, †18-12-2004) [Partner van VII-ah] VII-ah
Voorbraak, Jacobus (*01-05-1894, †20-08-1977) [Schoonvader van VII-m] VII-m
Voorbraak, Joanna (*14-08-1874, †03-05-1951) [Schoonmoeder van VII-et] VII-et
Voorbraak, Lucia (*08-04-1878, †24-01-1970) [Schoonmoeder van VI-hi] VI-hi
Voorbraak, Maria Johanna Adriana (Marie) (*11-09-1924, †15-09-2001) [Partner van VII-m] VII-m; VIII-c; VIII-d
Voorbraak, Petrus Josephus (*07-04-1895, †20-12-1972) [Schoonvader van VII-ah] VII-ah
Voorheijen, Elisabeth (*29-09-1896, †11-08-1948) [Schoonmoeder van VIII-i] VIII-i

Voormeulen, Cornelia (*01-12-1885, †10-04-1957) [Partner van V-bj] V-bj
Voormeulen, Willem (*07-11-1859, †30-10-1888) [Schoonvader van V-bj] V-bj
Vorst, Wilhelmina van der [Schoonmoeder van IV-al] IV-al
Vos, August Josephus de (*29-03-1913) [Partner van VII-ik] VII-ik; VIII-z
Vos, Cornelia Alida (*06-07-1887, †21-10-1931) [Schoonmoeder van VI-az] VI-az
Vos, Cornelia Maria (*11-03-1900, †09-05-1962) [Schoonmoeder van VII-jg] VII-jg
Vos, Jan de (*1925) [Partner van VII-hy] VII-hy
Vos, Johannes Baptist de (*19-12-1873) [Schoonvader van VI-jo] VI-jo
Vos, Josephus Johannes de (*03-12-1885) [Schoonvader van VII-ik] VII-ik
Vos, Josephus Johannes de (*28-10-1936) [Nummer VIII-z] **VIII-z**
Vos, Maria Julia de (*07-04-1912) [Partner van VI-jo] VI-jo
Vos, Petronella de (*29-05-1830, †19-12-1894) [Schoonmoeder van V-ct] V-ct
Vreeven, Eduard (*17-05-1840, †01-12-1916) [Schoonvader van V-bo] V-bo
Vreeven, Johanna (*30-11-1866, †16-11-1945) [Partner van V-bo] V-bo
Vreng, Johanna de (*03-11-1890, †08-07-1954) [Schoonmoeder van VII-je] VII-je
Vriens, Johanna Paulina (*01-04-1897) [Partner van VI-bw] VI-bw
Vriens, Marinus (*21-03-1867, †08-05-1950) [Schoonvader van VI-bw] VI-bw
Waal, Adriana Cornelia de (*05-10-1904) [Schoonmoeder van VII-bw] VII-bw
Waal, Adrianus de (*26-02-1837, †06-09-1916) [Partner van IV-d] IV-d
Waal, Cornelis de (~02-02-1794, †27-11-1860) [Schoonvader van IV-d] IV-d
Waal, Elisabeth de (*09-08-1865) [Schoonmoeder van VI-dt] VI-dt
Waal, Jan Cornelis van der [Schoonvader van VII-er] VII-er
Waal, Jan Cornelis van der (*25-08-1939) [Partner van VII-er] VII-er
Waal, Johannes Nicolaas de (*30-11-1833, †27-01-1897) [Schoonvader van VI-d] VI-d
Waal, Louisa de (*25-08-1887) [Schoonmoeder van VII-fs] VII-fs
Waal, Maria Cornelia de (*09-12-1883, †06-03-1962) [Partner van VI-d] VI-d; VII-e; VII-f; VII-g; VII-h; VII-i; VII-j
Wagemakers, Dimphna Cornelia (Diny) (*1934, †24-02-2018) [Partner van VII-gh] VII-gh
Wagenaar, Adrianus [Schoonvader van VI-x] VI-x
Wagenaar, Anna Catharina Cornelia (*06-10-1888) [Partner van VI-x] VI-x
Wagenaar, Geertruida (*1887) [Schoonmoeder van VII-az] VII-az
Wasbeek, Catharina van (*28-12-1800) [Schoonmoeder van IV-t] IV-t
Watering, Jacobus van de (*15-07-1888, †29-10-1953) [Schoonvader van VII-hx] VII-hx
Watering, Jacobus van de (*03-08-1928, †11-09-1986) [Partner van VII-hx] VII-hx
Weegen, Adriana Cornelia (Kee) van der (*19-06-1896, †09-03-1980) [Schoonmoeder van VI-hx] VI-hx
Weegen, Jan van der (*14-12-1877, †12-10-1918) [Getuige bij geboorteaangifte van partner van VII-l] VII-l
Weert, Antonius Petrus de (*15-03-1886, †02-11-1958) [Schoonvader van VI-gm] VI-gm
Weert, Joanna de (*28-11-1825, †15-11-1893) [Partner van IV-r] IV-r
Weert, Johanna Francisca van (*23-01-1876) [Schoonmoeder van VII-ib] VII-ib
Weert, Marinus Johannes de (*03-03-1921, †22-06-1982) [Schoonvader van VII-eh] VII-eh
Weert, Petronella Adriana Maria de (*31-01-1942) [Partner van VII-eh] VII-eh
Weert, Siardus Saren de (*10-02-1787, †10-09-1847) [Schoonvader van IV-r] IV-r
Weert, Theodora Catharina de (*25-03-1924, †20-02-1995) [Partner van VI-gm] VI-gm
Weesenbeek, Elizabeth Dimphna (*1922) [Partner van VII-v] VII-v
Wegen, Antonij (Antoon) van der (*16-04-1877, †23-09-1956) [Schoonvader van VII-l] VII-l
Wegen, Cornelia (Cor) van der (*15-04-1918, †30-10-1981) [Getuige bij burgerlijk huwelijk van VII-l] VII-l
Wegen, Elisabeth (Bets) van der (*15-03-1902) [Getuige bij burgerlijk huwelijk van VII-l] VII-l

Wegen, Elisabeth Petronella Maria (Lies) van der (*03-09-1910, †07-01-1996) [Schoonmoeder van VII-gk] VII-gk
Wegen, Eva Maria van der (*02-02-1928) [Partner van VII-gp] VII-gp
Wegen, Geertruda Petronella Maria (Gerda) van der (*15-09-1956) [Nummer VIII-b] **VIII-b**; IX
Wegen, Geertrui (Truus) van der (*21-01-1901, †08-03-1977) [Getuige bij doop van VIII-b] VIII-b
Wegen, Petrus (Piet) van der (*24-12-1913, †29-04-2000) [Partner van VII-l] VII-l; VIII-b
Wegen, Rochus van der (*06-09-1903, †01-12-1983) [Schoonvader van VII-gp] VII-gp
Weij, Marianne in de (*1929) [Partner van VII-hz] VII-hz
Weijers, Catharina Maria (*21-08-1871) [Partner van V-ay] V-ay; VI-el; VI-em
Weijers, Jan [Schoonvader van V-ay] V-ay
Weijgerd, Antonia Maria van de (*20-12-1820, †10-09-1898) [Schoonmoeder van V-k] V-k
Weijts, Jacoba Theodora (*01-09-1867) [Schoonmoeder van V-bl] V-bl
Wesel, Adriana Maria van (*17-08-1891, †08-10-1957) [Partner van VI-aa] VI-aa; VII-bc; VII-bd
Wesel, Cornelis Hubertus van (*03-11-1860, †09-05-1904) [Schoonvader van VI-aa] VI-aa
Westhof, Petronella Wilhelmina (*01-11-1845, †24-10-1917) IV-aa
Wezel, Maria Catharina van (*21-10-1873) [Schoonmoeder van VI-kf] VI-kf
Wezel, Maria Elisabeth van (*05-02-1837, †17-11-1923) [Schoonmoeder van V-cw] V-cw
Wezenbeek, Adriana Elisabeth Johanna (*28-07-1929, †18-08-2003) [Partner van VII-bp] VII-bp
Wezenbeek, Anna Maria (*29-03-1864, †11-10-1945) [Schoonmoeder van VI-cf] VI-cf
Wezenbeek, Johanna Maria (*02-10-1911, †08-03-1997) [Partner van VI-hi] VI-hi; VII-hd; VII-he; VII-hf
Wezenbeek, Johannes (*27-05-1905, †25-07-1965) [Schoonvader van VII-bp] VII-bp
Wezenbeek, Laurens (*13-03-1875, †02-09-1953) [Schoonvader van VI-hi] VI-hi
Wierckx, Franciscus Marijnus (*19-11-1876, †27-03-1949) [Schoonvader van VI-jk] VI-jk
Wierckx, Louisa Maria (*15-07-1906, †18-11-1993) [Partner van VI-jk] VI-jk
Wierckx, Maria Cornelia (*17-03-1864, †24-03-1931) [Schoonmoeder van VII-al] VII-al
Wierckx, Petronella (*27-05-1815, †28-08-1878) [Schoonmoeder van IV-x] IV-x
Wijk, Gerardus Petrus van (*19-03-1925, †02-03-1962) [Partner van VII-du] VII-du
Wijk, Johannes Cornelis van (*26-12-1889, †10-03-1974) [Schoonvader van VII-du] VII-du
Wijk, Petrus Johannes Maria van (*22-09-1956, †24-09-1956) [Zoon van VII-du] **VII-du,1**
Wijt, Cornelis Marinus (*05-11-1910) [Partner van VII-ex] VII-ex
Wijt, Johannes Josephus (*1888) [Schoonvader van VII-ex] VII-ex
Wijzenbroek, Johanna Catharina (*19-01-1904, †18-11-1958) [Partner van VI-iy] VI-iy
Wilhelm, Petrus (*1875) V-bo
Willemen, Jos (*1934) [Partner van VII-fr] VII-fr
Willems, Cornelia Willems (~28-11-1792, †01-03-1889) [Schoonmoeder van V-i] V-i
Willemse, Adrie (*26-12-1936, †23-03-2003) [Zoon van VI-kf] **VI-kf,2**
Willemse, Franciscus (*15-02-1902, †05-11-1956) [Partner van VI-kf] VI-kf; VII-jc
Willemse, Ida (*16-01-1930, †19-01-2011) [Nummer VII-jc] **VII-jc**
Willemse, Maria (*1870) [Schoonmoeder van VI-gz] VI-gz
Willemse, Petrus Antonius (*20-09-1872) [Schoonvader van VI-kf] VI-kf
Willigen, Johanna van [Schoonmoeder van V-at] V-at
Wils, Adrianus Cornelis (*19-08-1929) [Zoon van V-dk] **V-dk,4**
Wils, Anna Maria Dimphena (*16-10-1910, †04-06-1986) [Nummer VI-li] **VI-li**
Wils, Cornelius (*15-05-1852, †24-03-1915) [Schoonvader van V-dk] V-dk
Wils, Dijmphna Juliana (*22-09-1912) [Nummer VI-lj] **VI-lj**

Wils, Ida Coletta (*27-05-1931) [Dochter van V-dk] **V-dk,5**
Wils, Petrus Johannes (*15-07-1880) [Partner van V-dk] V-dk; VI-li; VI-lj; VI-lk
Wils, Petrus Josephus (*27-05-1915) [Nummer VI-lk] **VI-lk**
Winters, Dina Christina [Schoonmoeder van VII-ja] VII-ja
Wirckx, Johanna [Schoonmoeder van VI-b] VI-b
Wit, Christiaan de (*1861) [Getuige bij geboorteaangifte van zoon van V-f] V-f,3
Wit, Elisabeth de (*12-11-1910, †28-11-1994) [Partner van VII-es] VII-es
Wit, Maria Anna de (*02-09-1873, †19-11-1918) [Schoonmoeder van VI-jg] [Schoonmoeder van VI-ji] VI-jg; VI-ji
Wit, Petrus de (*18-12-1879) [Schoonvader van VII-es] VII-es
Withagen, Adriana (*17-11-1834, †12-08-1907) [Schoonmoeder van V-bk] V-bk
Withagen, Adriana Maria Johanna (*22-10-1931) [Dochter van VI-fq] **VI-fq,1**
Withagen, Adrianus Johannes (*16-01-1933) [Zoon van VI-fq] **VI-fq,2**
Withagen, Aldegonda (*25-05-1818, †04-01-1877) [Schoonmoeder van IV-aj] IV-aj
Withagen, Catharina Johanna (*26-08-1902) [Partner van VI-ea] VI-ea
Withagen, Dimphina Maria (*17-10-1936) [Dochter van VI-fq] **VI-fq,4**
Withagen, Hendricus Marinus (*14-06-1905, †12-05-1940) [Partner van VI-fq] VI-fq
Withagen, Johanna Elisabeth (*21-06-1934) [Dochter van VI-fq] **VI-fq,3**
Withagen, Johannes (*22-01-1856, †07-08-1949) [Schoonvader van VI-ea] VI-ea
Withagen, Johannes (*04-03-1867, †16-04-1942) [Schoonvader van VI-fq] VI-fq
Withagen, Johannes Franciscus Cornelis (*17-12-1883, †23-10-1961) [Schoonvader van VII-in] VII-in
Withagen, Petrus Antonius (*03-12-1923, †30-01-2006) [Partner van VII-in] VII-in
Wolf, Andreas Petrus Johannes de (*19-08-1904, †04-04-1964) [Partner van VII-ai] VII-ai
Wolf, Cornelis Adrianus de [Schoonvader van VII-ai] VII-ai
Wortel, Dingeman van (*08-12-1874) [Schoonvader van VI-av] VI-av
Wortel, Petronella Maria van (*25-03-1901) [Partner van VI-av] VI-av
Wouts, Maria (*13-07-1834, †18-11-1876) [Schoonmoeder van V-ag] [Schoonmoeder van V-bw] V-ag; V-bw
Wuijts, Anna Catharina (*24-12-1853, †16-07-1909) [Partner van IV-f] IV-f; V-n; V-o; V-p
Wuijts, Maria (*04-02-1860, †28-08-1944) [Schoonmoeder van VI-ea] VI-ea
Wuijts, Petrus Josephus (*06-06-1889, †08-07-1961) [Schoonvader van VII-bc] VII-bc
Wuijts, Pieter (*04-06-1819, †21-03-1898) [Schoonvader van IV-f] IV-f
Wuijts, Virginia Maria (*17-03-1919, †08-08-2003) [Partner van VII-bc] VII-bc; VIII-o; VIII-p
Wulp, Antonius van der (*1843) [Schoonvader van V-aj] V-aj
Wulp, Cornelis van der (*28-02-1875) [Partner van V-aj] V-aj
Wunnik, Elisabeth van (*05-03-1902, †04-12-1973) [Schoonmoeder van VII-db] VII-db
Zande, Franciscus van der (*17-10-1840, †21-07-1896) [Schoonvader van V-df] V-df
Zande, Franciscus Josephus van der (*21-10-1903, †11-11-1903) [Zoon van V-df] **V-df,1**
Zande, Jacobus van der (*15-10-1877) [Partner van V-df] V-df; VI-kv
Zande, Maria Jacoba van der [Schoonmoeder van VI-bq] VI-bq
Zande, Maria Petronella van der (*28-03-1905) [Nummer VI-kv] **VI-kv**
Zande, Petronella Dimphena van der (*02-09-1860) [Schoonmoeder van VI-ky] VI-ky
Zegers, Maria (*04-02-1860, †18-12-1942) [Schoonmoeder van V-ds] V-ds
Zitteren, Antonia van (*05-08-1865, †30-07-1915) [Schoonmoeder van VI-aa] VI-aa
Zitteren, Christina Cornelia van (*23-10-1911, †03-07-1984) [Schoonmoeder van VII-cp] VII-cp
Zomeren, Petronilla Johanna van (*07-11-1885, †25-01-1973) [Schoonmoeder van VI-ht] VI-ht
Zundert, Adriana Johanna Alphonsina van (*23-04-1896, †21-09-1974) [Schoonmoeder van VII-hd] VII-hd

Zundert, Alphonsus Petrus van (*25-04-1932) [Partner van VII-je] VII-je
Zundert, Anna Maria van (*21-05-1896, †18-07-1939) [Partner van VI-h] VI-h; VII-p; VII-q
Zundert, Elisabeth van (*12-05-1894, †31-10-1922) VI-da
Zundert, Francois van (*04-07-1894, †17-11-1979) [Schoonvader van VII-je] VII-je
Zundert, Johannes (Jan) van (*24-03-1861) [Schoonvader van VI-h] VI-h
Zundert, Johannes van (*06-09-1866) [Schoonvader van VI-gs] VI-gs
Zundert, Maria Catharina van (*28-09-1905, †17-10-1955) [Partner van VI-gs] VI-gs; VII-go
Zundert, Petrus Adrianus van (*08-09-1897) [Schoonvader van VII-fo] VII-fo
Zundert, Wilhelmus Jacobus van (*02-06-1934, †11-07-2009) [Partner van VII-fo] VII-fo

Gegenereerd met Aldfaer-versie 12.1 op 25-08-2026 19:00:57 door Stichting QuMa