Parenteel van Michaël Cornelius Brouwers [Quma0042400]

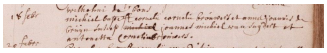

1 Brouwers Michael 18-02-1755

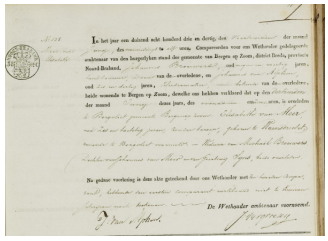

2 Van Meer Elisabeth 30-10-1752 Overlijdensakte

I Michaël Cornelius Brouwers [Quma0042400] (afb. 1) is geboren in Etten, zoon van Cornelius Cornelissen Brouwers [Quma0084800] en Anna Janssen de Bruijn [Quma0084900]. Hij is gedoopt op 18-02-1755 in Etten-Leur. Michaël is overleden op 28-03-1832 in Bergen op Zoom, 77 jaar oud.
Notitie bij Michaël: *Wie kan ons helpen bij het vinden van nadere gegevens van deze stamouder??*
U kunt deze gegevens sturen naar: info@StichtingQuMa.nl
Bij voorbaat bedankt voor uw tijd om ons te helpen deze website te verbeteren.
Onze interesse gaat zeker uit naar actuele gegevens die nog niet gepubliceerd mogen worden!!
Deze gegevens worden alleen aan ons bestand toegevoegd, maar worden niet zonder toestemming gepubliceerd.!
Michaël trouwde, 25 jaar oud, op 28-05-1780 in Halsteren met **Elisabeth van Meer [Quma0042500]** (afb. 2), 27 jaar oud. Elisabeth is geboren in Woensdrecht, dochter van Johannis Cornelis van Meer [Quma0085000] en Gertrudis Huijbrechts Cijns [Quma0085100]. Zij is gedoopt op 30-10-1752 in Woensdrecht.
Notitie bij de geboorte van Elisabeth: *In de overlijdensakte staat oud 86 jaar, zodat zij in 1746 geboren zou zijn*
Elisabeth is overleden op 13-06-1833 in Bergen op Zoom, 80 jaar oud. Van het overlijden is aangifte gedaan op 14-06-1833 [bron: Bron 128].

Kinderen van Michaël en Elisabeth:

1 Joanna Brouwers [Quma0042401], geboren in Halsteren. Zij is gedoopt op 10-02-1781 in Halsteren.
2 Johannes Michels Brouwers [QuMa0021200], geboren in Borgvliet. Volgt II-a.
3 Geertrui Brouwers [Quma0042401]. Zij is gedoopt op 17-10-1784 in Bergen op Zoom.
4 Gertrudis Brouwers [Quma0042401], gedoopt op 19-01-1786 in Bergen op Zoom. Volgt II-b.
5 Joanna Brouwers [Quma0042401], geboren op 19-01-1786 in Bergen op Zoom. Volgt II-c.
6 Adriana Michels Brouwers [Quma0042401], gedoopt op 30-09-1788 in Wouw. Volgt II-d.
7 Cornelius Brouwers [Quma0042401]. Hij is gedoopt op 01-04-1790 in Bergen op Zoom.
8 Elisabeth Brouwers [Quma0042401], gedoopt op 19-12-1791 in Bergen op Zoom. Volgt II-e.

9 Anna Cornelia Brouwers [Quma0042401], geboren op 17-03-1794 in Bergen op Zoom.

II-a Johannes Michels Brouwers [QuMa0021200] is geboren in Borgvliet, zoon van Michaël Cornelius Brouwers [Quma0042400] (zie I) en Elisabeth van Meer [Quma0042500]. Hij is gedoopt op 13-12-1782 in Bergen op Zoom. Johannes is overleden op 22-03-1865 in Bergen op Zoom, 82 jaar oud. Van het overlijden is aangifte gedaan [bron: akte 78].
Notitie bij Johannes: .
Wie kan ons helpen bij het vinden van nadere gegevens van deze stamouder??
U kunt deze gegevens sturen naar: info@StichtingQuMa.nl
Bij voorbaat bedankt voor uw tijd om ons te helpen deze website te verbeteren.
Onze interesse gaat zeker uit naar actuele gegevens die nog niet gepubliceerd mogen worden!!
Deze gegevens worden alleen aan ons bestand toegevoegd, maar worden niet zonder toestemming gepubliceerd.!
Beroep:
hovenier
Johannes trouwde, 20 jaar oud, op 03-04-1803 in Woensdrecht met **Adriana Belten [QuMa0021300]**, 24 jaar oud. Adriana is een dochter van Judocus Belde [Quma0042600] en Pieternella Beks [Quma0042700]. Zij is gedoopt op 04-07-1778 in Woensdrecht. Adriana is overleden op 04-02-1852 in Bergen op Zoom, 73 jaar oud.
Notitie bij Adriana: *Ook genaamd: Belde*

Kinderen van Johannes en Adriana:

1 Michaël Brouwers [QuMa0021201], geboren op 09-04-1803 in Bergen op Zoom. Volgt III-a.
2 Franciscus Brouwers [QuMa0021201], geboren op 21-03-1807 in Bergen op Zoom.
3 Petronilla Brouwers [QuMa0021201], geboren op 26-05-1811 in Bergen op Zoom. Volgt III-b.
4 Antonius (Antoine) Brouwers [QuMa0010600], geboren op 24-04-1813 in Bergen op Zoom. Volgt III-c.

II-b Gertrudis Brouwers [Quma0042401], dochter van Michaël Cornelius Brouwers [Quma0042400] (zie I) en Elisabeth van Meer [Quma0042500]. Zij is gedoopt op 19-01-1786 in Bergen op Zoom. Gertrudis is overleden op 19-07-1859 in Halsteren, 73 jaar oud. Gertrudis trouwde, 23 jaar oud, op 10-12-1809 in Halsteren met **Adrianus Petrus Nefs [QuMa0522005]**, 24 jaar oud. Adrianus is een zoon van Adrianus Neefs [QuMa0672003] en Maria Vermeeren [QuMa0522004]. Hij is gedoopt op 27-02-1785 in Halsteren. Adrianus is overleden op 12-06-1869 in Halsteren, 84 jaar oud.

Kinderen van Gertrudis en Adrianus:

1 Adrianus Nefs [Quma0042402], gedoopt op 18-11-1810 in Halsteren. Volgt III-d.
2 Maria Catharina Nefs [Quma0042402], geboren op 07-10-1812 in Halsteren.
3 Michael Nefs [Quma0042402], geboren op 17-05-1814 in Halsteren. Volgt III-e.
4 Maria Catharina Nefs [Quma0042402], geboren op 24-05-1815 in Halsteren. Volgt III-f.
5 Elisabeth Nefs [Quma0042402], geboren op 16-02-1816 in Halsteren. Van de geboorte is aangifte gedaan [bron: akte 11].

6 Cornelis Nefs [Quma0042402], geboren op 25-01-1817 in Halsteren. Van de geboorte is aangifte gedaan [bron: akte 4]. Cornelis is overleden op 09-06-1817 in Halsteren, 4 maanden oud.
7 Cornelis Nefs [Quma0042402], geboren op 04-05-1818 in Halsteren. Cornelis is overleden op 19-06-1839 in Halsteren, 21 jaar oud.
8 Marinus Nefs [Quma0042402], geboren op 09-05-1822 in Halsteren. Volgt III-g.
9 Petrus Nefs [Quma0042402], geboren op 14-03-1824 in Halsteren. Volgt III-h.
10 Franciscus Nefs [Quma0042402], geboren op 25-02-1826 in Halsteren. Franciscus is overleden op 10-05-1826 in Halsteren, 2 maanden oud.
11 Maria Elisabeth Nefs [Quma0042402], geboren op 17-03-1827 in Halsteren. Maria is overleden op 11-04-1827 in Halsteren, 25 dagen oud.

II-c Joanna Brouwers [Quma0042401] is geboren op 19-01-1786 in Bergen op Zoom, dochter van Michaël Cornelius Brouwers [Quma0042400] (zie I) en Elisabeth van Meer [Quma0042500]. Joanna is overleden op 10-07-1857 in Woensdrecht, 71 jaar oud. Joanna trouwde, 23 jaar oud, op 03-12-1809 in Woensdrecht met **Joannes Plompen [QuMa0158003]**, 19 jaar oud. Joannes is een zoon van Adrianus Plompen [QuMa0495204] en Anna van Eekeren [QuMa0158002]. Hij is gedoopt op 12-01-1790 in Bergen op Zoom. Joannes is overleden op 11-07-1863 in Woensdrecht, 73 jaar oud. Joannes trouwde later op 21-08-1858 in Woensdrecht met Johanna Nuijts (geb. 1816).

Kinderen van Joanna en Joannes:

1 Benedictus Plompen [Quma0042402], geboren op 13-01-1810 in Bergen op Zoom. Volgt III-i.
2 Anna Plompen [Quma0042402], geboren op 24-10-1812 in Woensdrecht.
3 Jacobus Plompen [Quma0042402], geboren op 06-11-1818 in Woensdrecht. Volgt III-j.
4 Maria Elisabeth Plompen [Quma0042402], geboren op 24-01-1822 in Woensdrecht. Volgt III-k.
5 Adrianus Plompen [Quma0042402], geboren op 09-10-1824 in Woensdrecht. Volgt III-l.

II-d Adriana Michels Brouwers [Quma0042401], dochter van Michaël Cornelius Brouwers [Quma0042400] (zie I) en Elisabeth van Meer [Quma0042500]. Zij is gedoopt op 30-09-1788 in Wouw. Adriana is overleden op 22-06-1814 in Wouw, 25 jaar oud. Adriana trouwde, 23 jaar oud, op 26-01-1812 in Wouw [bron: Akte 2] met **Joannes Adrianus (Jean) Mens [Quma0061202]**, 46 jaar oud. Jean is een zoon van Adrianus Janse Mens [QuMa0187201] en Joanna van den Boom [Quma0061201]. Hij is gedoopt op 29-05-1765 in Wouw. Jean is overleden op 10-08-1827 in Wouw, 62 jaar oud. Jean trouwde later op 16-02-1816 in Wouw met Jacoba Cornelissen Francken [QuMa0148103] (1773-1851).

Kinderen van Adriana en Jean:

1 Adrianus Mens [Quma0042402], geboren op 04-05-1812 in Wouw. Volgt III-m.
2 Johanna Mens [Quma0042402], geboren op 19-06-1814 in Wouw. Johanna is overleden op 13-07-1814 in Wouw, 24 dagen oud.

II-e Elisabeth Brouwers [Quma0042401], dochter van Michaël Cornelius Brouwers [Quma0042400] (zie I) en Elisabeth van Meer [Quma0042500]. Zij is gedoopt op 19-12-

1791 in Bergen op Zoom. Elisabeth is overleden op 04-10-1859 in Wouw, 67 jaar oud. Elisabeth trouwde, 23 jaar oud, op 26-10-1815 in Bergen op Zoom [bron: akte 43] met **Adrianus Linders [QuMa0315406]**, 24 jaar oud. Adrianus is een zoon van Joannes Jacobs Linders [QuMa0495205] en Joanna Melsen [QuMa0315405]. Hij is gedoopt op 11-06-1791 in Bergen op Zoom. Adrianus is overleden op 14-06-1866 in Wouw, 75 jaar oud. Van het overlijden is aangifte gedaan [bron: akte 44].

Kinderen van Elisabeth en Adrianus:

1 Johannes Linders [Quma0042402], geboren op 20-03-1816 in Bergen op Zoom. Volgt III-n.
2 Anna Cornelia Linders [Quma0042402], geboren op 15-03-1817 in Bergen op Zoom. Volgt III-o.
3 Cornelis Linders [Quma0042402], geboren op 28-08-1819 in Bergen op Zoom. Cornelis is overleden op 18-11-1850 in Wouw, 31 jaar oud.
4 Adriaan Linders [Quma0042402], geboren op 29-10-1821 in Bergen op Zoom. Volgt III-p.
5 Adriana Linders [Quma0042402], geboren op 08-09-1823 in Woensdrecht. Volgt III-q.
6 Jacobus Linders [Quma0042402], geboren op 09-03-1826 in Wouw. Volgt III-r.
7 Johanna Linders [Quma0042402], geboren op 05-01-1829 in Wouw. Johanna is overleden op 14-10-1846 in Wouw, 17 jaar oud.
8 Maria Helena Linders [Quma0042402], geboren op 02-06-1831 in Wouw. Volgt III-s.
9 Antonius Linders [Quma0042402], geboren op 16-07-1833 in Wouw. Volgt III-t.

III-a Michaël Brouwers [QuMa0021201] is geboren op 09-04-1803 in Bergen op Zoom, zoon van Johannes Michels Brouwers [QuMa0021200] (zie II-a) en Adriana Belten [QuMa0021300]. Michaël:
(1) trouwde, 27 jaar oud, op 24-04-1830 in Ossendrecht met **Johanna Maria van Oevelen [QuMa0271604]**, 22 jaar oud. Johanna is geboren op 09-10-1807 in Woensdrecht, dochter van Jacobus van Oevelen [QuMa0271603] en Veronica Weijten.
(2) trouwde, 59 jaar oud, op 26-07-1862 in Bergen op Zoom met **Johanna Langenberg [Quma0083403]**, 45 jaar oud. Johanna is geboren op 21-11-1816 in Bergen op Zoom, dochter van Cornelius Langenberg [Quma0083402] en Adriana Hugens. Johanna is overleden op 10-07-1906 in Woensdrecht, 89 jaar oud.

Kinderen van Michaël en Johanna (1):

1 Johannes Baptist Brouwers [QuMa0021202], geboren op 27-12-1831 in Woensdrecht.
2 Jacobus Brouwers [QuMa0021202], geboren op 23-12-1833 in Woensdrecht.
3 Johanna Brouwers [QuMa0021202], geboren op 06-01-1835 in Woensdrecht.
4 Adriana Brouwers [QuMa0021202], geboren op 01-03-1836 in Woensdrecht. Volgt IV-a.

III-b Petronilla Brouwers [QuMa0021201] is geboren op 26-05-1811 in Bergen op Zoom, dochter van Johannes Michels Brouwers [QuMa0021200] (zie II-a) en Adriana Belten [QuMa0021300]. Van de geboorte is aangifte gedaan [bron: akte 96]. Petronilla is overleden op 27-11-1851 in Bergen op Zoom, 40 jaar oud. Van het overlijden is aangifte gedaan [bron: akte 176]. Petronilla trouwde, 37 jaar oud, op 09-11-1848 in Bergen op Zoom [bron: akte 43] met **Adrianus van Eekelen [QuMa0717605]**, 48 jaar

oud. Adrianus is geboren op 14-10-1800 in Wouw, zoon van Joannes van Eekelen [QuMa0717604] en Cornelia Hageneirs. Adrianus is overleden op 09-08-1864 in Wouw, 63 jaar oud. Adrianus is weduwnaar van Adriana Dielen van Montfoort [QuMa0489407] (1803-1847), met wie hij trouwde op 04-12-1832 in Wouw.

Kind van Petronilla en Adrianus:

1 Doodgeboren Kind van Eekelen [QuMa0021202], levenloos geboren kind, geboren op 12-11-1849 in Bergen op Zoom. Van het overlijden is aangifte gedaan [bron: akte 207].

III-c Antonius (Antoine) Brouwers [QuMa0010600] is geboren op 24-04-1813 in Bergen op Zoom, zoon van Johannes Michels Brouwers [QuMa0021200] (zie II-a) en Adriana Belten [QuMa0021300]. Van de geboorte is aangifte gedaan [bron: akte 74]. Antoine is overleden op 28-09-1888 in Woensdrecht, 75 jaar oud.
Notitie bij Antoine: *Wie kan ons helpen bij het vinden van nadere gegevens van deze stamouder??*
U kunt deze gegevens sturen naar: info@StichtingQuMa.nl
Bij voorbaat bedankt voor uw tijd om ons te helpen deze website te verbeteren.
Onze interesse gaat zeker uit naar actuele gegevens die nog niet gepubliceerd mogen worden!!
Deze gegevens worden alleen aan ons bestand toegevoegd, maar worden niet zonder toestemming gepubliceerd.!
Antoine trouwde, 27 jaar oud, op 22-04-1841 in Bergen op Zoom [bron: akte 6] met **Petronella Wierckx [QuMa0010700]**, 25 jaar oud. Petronella is geboren op 27-05-1815 in Bergen op Zoom, dochter van Johannes Wierckx [QuMa0021400] en Johanna Metternig [QuMa0021500]. Van de geboorte is aangifte gedaan [bron: akte 102]. Petronella is overleden op 28-08-1878 in Woensdrecht, 63 jaar oud.
Notitie bij Petronella: *Ook geschreven als: Wiericks*

Kinderen van Antoine en Petronella:

1 Johanna Maria Brouwers [QuMa0010601], geboren op 09-03-1842 in Bergen op Zoom. Volgt IV-b.
2 Johannes Brouwers [QuMa0010601], geboren op 21-08-1844 in Bergen op Zoom. Volgt IV-c.
3 Anna Cornelia Brouwers [QuMa0005300], geboren op 20-10-1847 in Bergen op Zoom. Volgt IV-d.
4 Alberdina Brouwers [QuMa0010601], geboren op 16-04-1850 in Bergen op Zoom. Volgt IV-e.

III-d Adrianus Nefs [Quma0042402], zoon van Adrianus Petrus Nefs [QuMa0522005] en Gertrudis Brouwers [Quma0042401] (zie II-b). Hij is gedoopt op 18-11-1810 in Halsteren. Adrianus is overleden op 05-08-1898 in Steenbergen, 87 jaar oud. Adrianus: (1) trouwde, 23 jaar oud, op 23-05-1834 in Nieuw-Vossemeer met **Maria de Wit**, 27 jaar oud. Maria is geboren op 12-10-1806 in Nieuw-Vossemeer, dochter van Pieter de Wit en Elisabeth Maas. Maria is overleden op 26-09-1859 in Nieuw-Vossemeer, 52 jaar oud. (2) trouwde, 51 jaar oud, op 08-08-1862 in Steenbergen [bron: akte 28] met **Cornelia van Gurp**, 47 jaar oud. Cornelia is geboren op 20-12-1814 in Nieuw-Vossemeer, dochter van Hendrik van Gurp en Petronella de Wilde. Cornelia is weduwe van Cornelius Laurens Rens [Quma0070803] (1806-1858), met wie zij trouwde op 06-05-1836 in Steenbergen [bron: akte 15].

Kinderen van Adrianus en Maria:

1 Elisabeth Nefs [Quma0042403], geboren op 15-06-1835 in Nieuw-Vossemeer. Volgt IV-f.
2 Geertrui Nefs [Quma0042403], geboren op 26-02-1838 in Nieuw-Vossemeer. Geertrui is overleden op 04-05-1865 in Steenbergen, 27 jaar oud. Van het overlijden is aangifte gedaan [bron: akte 104].
3 Pieter Nefs [Quma0042403], geboren op 08-01-1841 in Nieuw-Vossemeer. Pieter is overleden op 23-05-1853 in Nieuw-Vossemeer, 12 jaar oud.
4 Helena Nefs [Quma0042403], geboren op 31-07-1843 in Nieuw-Vossemeer. Volgt IV-g.
5 Adrianus Nefs [Quma0042403], geboren op 03-11-1845 in Nieuw-Vossemeer.
6 Cornelis Nefs [Quma0042403], geboren op 30-08-1849 in Nieuw-Vossemeer. Volgt IV-h.

III-e Michael Nefs [Quma0042402] is geboren op 17-05-1814 in Halsteren, zoon van Adrianus Petrus Nefs [QuMa0522005] en Gertrudis Brouwers [Quma0042401] (zie II-b). Michael is overleden op 09-11-1846 in Bergen op Zoom, 32 jaar oud.
Beroepen:
herbergier
verpleger (Militair hospitaal van Bergen op Zoom)
Michael trouwde, 27 jaar oud, op 09-02-1842 in Halsteren met **Adriana Moerbeek [Quma0086404]**, 26 jaar oud. Adriana is geboren op 01-09-1815 in Halsteren, dochter van Pieter Moerbeek [Quma0086403] en Anna Maria Kommers. Adriana is overleden op 25-12-1902 in Bergen op Zoom, 87 jaar oud. Adriana trouwde later op 09-09-1847 in Bergen op Zoom met Christoffel van Loon [QuMa0157004] (1808-1891).

Kinderen van Michael en Adriana:

1 Joanna Maria Nefs [Quma0042403], geboren op 14-07-1842 in Bergen op Zoom. Volgt IV-i.
2 Geertrui Nefs [Quma0042403], geboren op 12-12-1843 in Bergen op Zoom. Geertrui is overleden op 02-01-1844 in Bergen op Zoom, 21 dagen oud.
3 Adrianus Antonius Nefs [Quma0042403], geboren op 04-01-1845 in Bergen op Zoom ,NB. Volgt IV-j.

III-f Maria Catharina Nefs [Quma0042402] is geboren op 24-05-1815 in Halsteren, dochter van Adrianus Petrus Nefs [QuMa0522005] en Gertrudis Brouwers [Quma0042401] (zie II-b). Maria is overleden op 13-01-1894 in Halsteren, 78 jaar oud. Maria trouwde, 23 jaar oud, op 26-04-1839 in Halsteren met **Antonius Schijvenaars [QuMa0235205]**, 26 jaar oud. Antonius is geboren op 27-06-1812 in Steenbergen, zoon van Kornelis Schijvenaars [QuMa0235204] en Maria van Latum. Van de geboorte is aangifte gedaan [bron: akte 60]. Antonius is overleden op 26-10-1896 in Halsteren, 84 jaar oud.

Kinderen van Maria en Antonius:

1 Geertrui Schijvenaars [Quma0042403], geboren op 25-10-1839 in Halsteren. Volgt IV-k.
2 Maria Elisabeth Schijvenaars [Quma0042403], geboren op 27-05-1841 in Halsteren. Volgt IV-l.

3 Cornelis Schijvenaars [Quma0042403], geboren op 30-10-1843 in Halsteren. Van de geboorte is aangifte gedaan [bron: akte 42]. Cornelis is overleden op 04-11-1843 in Halsteren, 5 dagen oud.
4 Cornelis Schijvenaars [Quma0042403], geboren op 17-09-1844 in Halsteren. Van de geboorte is aangifte gedaan [bron: akte 32]. Cornelis is overleden op 16-07-1892 in Halsteren, 47 jaar oud.
5 Petronella Schijvenaars [Quma0042403], geboren op 07-10-1847 in Halsteren. Volgt IV-m.
6 Anna Cornelia Schijvenaars [Quma0042403], geboren op 22-04-1849 in Halsteren. Volgt IV-n.
7 Adrianus Franciscus Schijvenaars [Quma0042403], geboren op 03-03-1853 in Halsteren. Van de geboorte is aangifte gedaan [bron: akte 9].
8 Marijnus Schijvenaars [Quma0042403], geboren op 15-09-1854 in Halsteren. Van de geboorte is aangifte gedaan [bron: akte 45]. Marijnus is overleden op 26-08-1871 in Halsteren, 16 jaar oud.

III-g Marinus Nefs [Quma0042402] is geboren op 09-05-1822 in Halsteren, zoon van Adrianus Petrus Nefs [QuMa0522005] en Gertrudis Brouwers [Quma0042401] (zie II-b). Marinus is overleden op 15-08-1898 in Bergen op Zoom, 76 jaar oud. Marinus trouwde, 27 jaar oud, op 17-08-1849 in Halsteren met **Anna Maria Stoffels [QuMa0488407]**, 27 jaar oud. Anna is geboren op 06-05-1822 in Halsteren, dochter van Johannes Stoffels [QuMa0672005] en Anna Catharina van Wezel [QuMa0488406]. Van de geboorte is aangifte gedaan [bron: akte 37]. Anna is overleden op 15-03-1898 in Bergen op Zoom, 75 jaar oud.

Kinderen van Marinus en Anna:

1 Adrianus Nefs [Quma0042403], geboren op 19-03-1850 in Halsteren. Volgt IV-o.
2 Geertruida Nefs [Quma0042403], geboren op 16-10-1851 in Halsteren. Volgt IV-p.
3 Johannus Nefs [Quma0042403], geboren op 29-11-1853 in Halsteren. Volgt IV-q.
4 Catharina Nefs [Quma0042403], geboren op 06-05-1856 in Halsteren. Volgt IV-r.
5 Maria Nefs [Quma0042403], geboren op 21-11-1859 in Halsteren. Maria is overleden op 21-10-1860 in Halsteren, 11 maanden oud.
6 Cornelis Nefs [Quma0042403], geboren op 05-09-1861 in Halsteren. Cornelis is overleden op 21-03-1874 in Halsteren, 12 jaar oud.

III-h Petrus Nefs [Quma0042402] is geboren op 14-03-1824 in Halsteren, zoon van Adrianus Petrus Nefs [QuMa0522005] en Gertrudis Brouwers [Quma0042401] (zie II-b). Petrus is overleden op 20-01-1918 in Halsteren, 93 jaar oud. Petrus trouwde, 26 jaar oud, op 03-05-1850 in Halsteren [bron: akte 9] met **Adriana Johanna van den Boom [QuMa0166605]**, 21 jaar oud. Adriana is geboren op 16-09-1828 in Halsteren, dochter van Petrus van den Boom [Quma0244804] en Johanna Schippers [QuMa0166604]. Van de geboorte is aangifte gedaan [bron: akte 40]. Adriana is overleden op 01-04-1895 in Halsteren, 66 jaar oud. Van het overlijden is aangifte gedaan [bron: akte 16].

Kinderen van Petrus en Adriana:

1 Adrianus Nefs [Quma0042403], geboren op 26-06-1851 in Halsteren.
2 Petrus Franciscus Nefs [Quma0042403], geboren op 12-07-1852 in Halsteren. Volgt IV-s.
3 Adrianus Nefs [Quma0042403], geboren op 18-05-1854 in Halsteren. Volgt IV-t.

4 Cornelius Nefs [Quma0042403], geboren op 07-01-1856 in Halsteren. Volgt IV-u.
5 Jacobus Nefs [Quma0042403], geboren op 16-01-1858 in Halsteren. Volgt IV-v.
6 Michael Nefs [Quma0042403], geboren op 17-01-1860 in Halsteren. Michael is overleden op 05-11-1878 in Halsteren, 18 jaar oud.
7 Marinus Nefs [Quma0042403], geboren op 22-06-1863 in Halsteren. Volgt IV-w.
8 Pieter Jan Nefs [Quma0042403], geboren op 24-11-1865 in Halsteren. Volgt IV-x.
9 Gerardus Nefs [Quma0042403], geboren op 29-07-1869 in Halsteren. Gerardus is overleden op 02-05-1889 in Halsteren, 19 jaar oud.
10 Sebastiaan Nefs [Quma0042403], geboren op 22-07-1877 in Halsteren.

III-i Benedictus Plompen [Quma0042402] is geboren op 13-01-1810 in Bergen op Zoom, zoon van Joannes Plompen [QuMa0158003] en Joanna Brouwers [Quma0042401] (zie II-c). Benedictus trouwde, 25 jaar oud, op 05-02-1835 in Ekeren met **Isabella Schepers**, 31 jaar oud. Isabella is geboren op 06-01-1804 in Huijbergen, dochter van Johannes Schepers en Anna van Sorgen.

Kinderen van Benedictus en Isabella:

1 Antonia Plompen [Quma0042403], geboren op 12-11-1835 in Ekeren. Volgt IV-y.
2 Anna Maria Plompen [Quma0042403], geboren op 23-05-1837 in Ekeren. Anna is overleden op 23-05-1841 in Brasschaat, 4 jaar oud.
3 Johanna Plompen [Quma0042403], geboren op 15-02-1840 in Brasschaat. Johanna is overleden op 21-09-1845 in Brasschaat, 5 jaar oud.
4 Maria Anna Plompen [Quma0042403], geboren op 28-10-1842 in Brasschaat. Volgt IV-z.
5 Elisabeth Plompen [Quma0042403], geboren op 18-11-1845 in Brasschaat.
6 Johanna Ludovica Plompen [Quma0042403], geboren op 17-09-1847 in Brasschaat. Volgt IV-aa.

III-j Jacobus Plompen [Quma0042402] is geboren op 06-11-1818 in Woensdrecht, zoon van Joannes Plompen [QuMa0158003] en Joanna Brouwers [Quma0042401] (zie II-c). Jacobus is overleden op 19-05-1902 in Woensdrecht, 83 jaar oud. Jacobus trouwde, 27 jaar oud, op 23-04-1846 in Woensdrecht met **Johanna Catharina Montré**, 25 jaar oud. Johanna is geboren op 12-10-1820 in Woensdrecht, dochter van Petrus Johannes Montré en Anna Maria Nuijts. Johanna is overleden op 28-03-1901 in Woensdrecht, 80 jaar oud.

Kinderen van Jacobus en Johanna:

1 Johanna Plompen [Quma0042403], geboren op 08-08-1847 in Woensdrecht. Volgt IV-ab.
2 Johannes Baptist Plompen [Quma0042403], geboren op 12-11-1850 in Woensdrecht. Volgt IV-ac.
3 Adrianus Plompen [Quma0042403], geboren op 14-10-1853 in Woensdrecht. Volgt IV-ad.
4 Petronella Plompen [Quma0042403], geboren op 23-09-1856 in Woensdrecht. Volgt IV-ae.
5 Johanna Catharina Plompen [Quma0042403], geboren op 26-10-1859 in Woensdrecht. Van de geboorte is aangifte gedaan op 27-10-1859 [bron: akte 55].
Notitie bij de geboorte van Johanna: *De datum van aangifte is van 27-10-1859 veranderd in 23-10-1859.*
Terwijl de geboortedatum 26-10-1859 onveranderd is gebleven.

Johanna is overleden op 28-10-1859 in Woensdrecht, 2 dagen oud.
6 Cornelis Plompen [Quma0042403], geboren op 20-02-1861 in Woensdrecht. Volgt IV-af.
7 Petrus Johannes Plompen [Quma0042403], geboren op 20-02-1861 in Woensdrecht. Volgt IV-ag.
8 Jacobus Plompen [Quma0042403], geboren op 15-05-1864 in Woensdrecht. Volgt IV-ah.

III-k Maria Elisabeth Plompen [Quma0042402] is geboren op 24-01-1822 in Woensdrecht, dochter van Joannes Plompen [QuMa0158003] en Joanna Brouwers [Quma0042401] (zie II-c). Maria is overleden op 14-03-1913 in Ossendrecht, 91 jaar oud. Van het overlijden is aangifte gedaan [bron: akte 13]. Maria trouwde, 27 jaar oud, op 04-05-1849 in Woensdrecht [bron: akte 3] met **Petrus Johannes Bogers**, 28 jaar oud. Petrus is geboren op 28-03-1821 in Ossendrecht, zoon van Antonie Bogers en Johanna Corrijnen. Petrus is overleden op 07-11-1891 in Woensdrecht, 70 jaar oud. Van het overlijden is aangifte gedaan [bron: akte 44].

Kinderen van Maria en Petrus:

1 Antonius Johannes Bogers [Quma0042403], geboren op 21-08-1850 in Woensdrecht. Volgt IV-ai.
2 Petronella Bogers [Quma0042403], geboren op 21-09-1854 in Woensdrecht. Volgt IV-aj.
3 Johanna Catharina Bogers [Quma0042403], geboren op 07-10-1859 in Woensdrecht. Volgt IV-ak.
4 Catharina Johanna Bogers [Quma0042403], geboren op 07-10-1863 in Woensdrecht. Van de geboorte is aangifte gedaan op 07-10-1863 [bron: akte 52]. Catharina is overleden op 31-05-1864 in Woensdrecht, 7 maanden oud.
5 Adrianus Bogers [Quma0042403], geboren op 28-08-1865 in Woensdrecht. Van de geboorte is aangifte gedaan op 28-08-1865 [bron: akte 57]. Adrianus is overleden op 29-10-1865 in Woensdrecht, 2 maanden oud. Van het overlijden is aangifte gedaan [bron: Akte 48].
6 Johanna Louisa Bogers [Quma0042403], geboren op 27-08-1866 in Woensdrecht. Volgt IV-al.

III-l Adrianus Plompen [Quma0042402] is geboren op 09-10-1824 in Woensdrecht, zoon van Joannes Plompen [QuMa0158003] en Joanna Brouwers [Quma0042401] (zie II-c). Adrianus is overleden op 08-04-1914 in Woensdrecht, 89 jaar oud. Adrianus trouwde, 28 jaar oud, op 17-08-1853 in Woensdrecht met **Petronella Verbruggen [QuMa0271605]**, 20 jaar oud. Petronella is geboren op 11-05-1833 in Woensdrecht, dochter van Petrus van Bruggen en Veronica van Oevelen [QuMa0271604]. Petronella is overleden op 18-01-1926 in Woensdrecht, 92 jaar oud.

Kinderen van Adrianus en Petronella:

1 Johannes Plompen [Quma0042403], geboren op 31-12-1854 in Woensdrecht.
2 Guilelmus Plompen [Quma0042403], geboren op 13-06-1857 in Woensdrecht. Guilelmus is overleden op 08-08-1857 in Woensdrecht, 1 maand oud.
3 Johanna Plompen [Quma0042403], geboren op 30-07-1859 in Woensdrecht. Volgt IV-am.
4 Jacobus Plompen [Quma0042403], geboren op 24-05-1866 in Woensdrecht. Volgt IV-an.

III-m Adrianus Mens [Quma0042402] is geboren op 04-05-1812 in Wouw, zoon van Joannes Adrianus (Jean) Mens [Quma0061202] en Adriana Michels Brouwers [Quma0042401] (zie II-d). Adrianus is overleden op 04-04-1857 in Wouw, 44 jaar oud.
Adrianus:
(1) trouwde, 35 jaar oud, op 03-05-1848 in Wouw met **Johanna de Waal [QuMa0271805]**, 34 jaar oud. Johanna is geboren op 29-12-1813 in Wouw, dochter van Adrianus Cornelissen de Waal [QuMa0595406] en Maria Catharina Buijsen [QuMa0271804]. Johanna is overleden op 30-05-1851 in Wouw, 37 jaar oud. Johanna is weduwe van Johannes Verdonck [Quma0093802] (1809-1846), met wie zij trouwde op 03-05-1844 in Wouw.
(2) trouwde, 39 jaar oud, op 04-08-1851 in Wouw met **Adriana Machielsen [Quma0088003]**, 31 jaar oud. Adriana is geboren op 14-08-1819 in Wouw, dochter van Petrus Cornelissen Machielsen en Barbara Agatha Bals [Quma0088002].

Kinderen van Adrianus en Johanna:

1 Adriana Mens [Quma0042403], geboren op 07-02-1849 in Wouw. Volgt IV-ao.
2 Johanna Cornelia Mens [Quma0042403], geboren op 09-07-1850 in Wouw. Johanna is overleden op 04-04-1851 in Wouw, 8 maanden oud.
3 Anna Cornelia Mens [Quma0042403], geboren op 04-04-1851 in Wouw.

Kinderen van Adrianus en Adriana:

4 Barbara Agatha Mens [Quma0042403], geboren op 27-08-1852 in Wouw. Barbara is overleden op 09-10-1853 in Wouw, 1 jaar oud.
5 Johannes Mens [Quma0042403], geboren op 14-01-1854 in Wouw.
6 Johanna Mens [Quma0042403], geboren op 18-03-1857 in Wouw.

III-n Johannes Linders [Quma0042402] is geboren op 20-03-1816 in Bergen op Zoom, zoon van Adrianus Linders [QuMa0315406] en Elisabeth Brouwers [Quma0042401] (zie II-e). Van de geboorte is aangifte gedaan [bron: akte 51]. Johannes is overleden op 11-02-1872 in Wouw, 55 jaar oud. Johannes trouwde, 40 jaar oud, op 29-04-1856 in Wouw met **Johanna Fraters [QuMa0176604]**, 32 jaar oud. Johanna is geboren op 07-06-1823 in Wouw, dochter van Martijn Fraters [QuMa0176603] en Anna Cornelia Krinkels [QuMa0333205]. Johanna is overleden op 24-04-1878 in Wouw, 54 jaar oud.

Kinderen van Johannes en Johanna:

1 Maria Cornelia Linders [Quma0042403], geboren op 21-04-1857 in Wouw. Volgt IV-ap.
2 Elisabeth Linders [Quma0042403], geboren op 16-02-1859 in Wouw. Elisabeth is overleden op 19-01-1929 in Roosendaal, 69 jaar oud.

III-o Anna Cornelia Linders [Quma0042402] is geboren op 15-03-1817 in Bergen op Zoom, dochter van Adrianus Linders [QuMa0315406] en Elisabeth Brouwers [Quma0042401] (zie II-e). Anna is overleden op 13-04-1887 in Wouw, 70 jaar oud. Anna trouwde, 27 jaar oud, op 03-05-1844 in Wouw met **Johannes Luijks [QuMa0135004]**, 30 jaar oud. Johannes is geboren op 14-04-1814 in Wouw, zoon van Marijn Luijks [Quma0256405] en Antonia Johannes Bierbooms [QuMa0135003]. Johannes is overleden op 14-03-1865 in Wouw, 50 jaar oud.

Kinderen van Anna en Johannes:

1 Anna Maria Luijks [Quma0042403], geboren op 30-01-1845 in Wouw. Volgt IV-aq.
2 Adrianus Luijkx [Quma0042403], geboren op 02-07-1847 in Woensdrecht. Volgt IV-ar.
3 Johanna Adriana Luijks [Quma0042403], geboren op 08-09-1851 in Ossendrecht. Volgt IV-as.
4 Antonius Marinus Luijkx [Quma0042403], geboren op 02-07-1857 in Ossendrecht. Volgt IV-at.
5 Antonetta Luijks [Quma0042403], geboren op 17-09-1860 in Wouw. Volgt IV-au.

III-p Adriaan Linders [Quma0042402] is geboren op 29-10-1821 in Bergen op Zoom, zoon van Adrianus Linders [QuMa0315406] en Elisabeth Brouwers [Quma0042401] (zie II-e). Adriaan trouwde met **Isabella de Winter**. Isabella is geboren in 1821.

III-q Adriana Linders [Quma0042402] is geboren op 08-09-1823 in Woensdrecht, dochter van Adrianus Linders [QuMa0315406] en Elisabeth Brouwers [Quma0042401] (zie II-e). Adriana is overleden op 27-01-1879 in Woensdrecht, 55 jaar oud. Adriana:
(1) trouwde, 27 jaar oud, op 07-05-1851 in Wouw [bron: akte 6] met **Johannes Wesenbeek [Quma0261406]**, 29 jaar oud. Johannes is geboren op 22-06-1821 in Huijbergen, zoon van Gerardus Wesenbeek [Quma0261405] en Maria Catharina Spapen. Van de geboorte is aangifte gedaan [bron: akte 3]. Johannes is overleden op 22-04-1860 in Woensdrecht, 38 jaar oud.
(2) trouwde, 37 jaar oud, op 18-02-1861 in Woensdrecht met **Michiel Maas [QuMa0307205]**, 35 jaar oud. Michiel is geboren op 11-08-1825 in Halsteren, zoon van Petrus Maas [QuMa0307204] en Adriana Elisabeth Lodiers [QuMa0567806]. Van de geboorte is aangifte gedaan op 13-08-1825 [bron: akte 37]. Michiel is weduwnaar van Johanna Musters [QuMa0271605] (1831-1859), met wie hij trouwde op 07-01-1857 in Woensdrecht [bron: akte 1].

Kinderen van Adriana en Johannes:

1 Maria Elisabeth Wesenbeek [Quma0042403], geboren op 21-05-1844 in Wouw. Volgt IV-av.
2 Gerardus Wesenbeek [Quma0042403], geboren op 01-03-1852 in Huijbergen. Volgt IV-aw.
3 Johannes Cornelius Wesenbeek [Quma0042403], geboren op 13-10-1854 in Huijbergen. Van de geboorte is aangifte gedaan [bron: akte 9]. Johannes is overleden op 01-11-1859 in Woensdrecht, 5 jaar oud.
4 Maria Catharina Wesenbeek [Quma0042403], geboren op 03-08-1857 in Huijbergen. Van de geboorte is aangifte gedaan [bron: akte 8]. Maria is overleden op 04-09-1861 in Woensdrecht, 4 jaar oud.

Kinderen van Adriana en Michiel:

5 Antonius Maas [Quma0042403], geboren op 24-11-1861 in Woensdrecht. Volgt IV-ax.
6 Petrus Johannes Maas [Quma0042403], geboren op 15-07-1863 in Woensdrecht. Van de geboorte is aangifte gedaan [bron: akte 34]. Petrus is overleden op 16-11-1878 in Woensdrecht, 15 jaar oud. Van het overlijden is aangifte gedaan [bron: akte 53].

7 Henricus Maas [Quma0042403], geboren op 04-03-1865 in Woensdrecht. Volgt IV-ay.

III-r Jacobus Linders [Quma0042402] is geboren op 09-03-1826 in Wouw, zoon van Adrianus Linders [QuMa0315406] en Elisabeth Brouwers [Quma0042401] (zie II-e). Jacobus is overleden op 27-05-1899 in Bergen op Zoom, 73 jaar oud. Jacobus trouwde, 26 jaar oud, op 22-04-1852 in Wouw met **Antonetta van Veldhoven [Quma0064203]**, 28 jaar oud. Antonetta is geboren op 08-05-1823 in Wouw, dochter van Adrianus Cornelissen van Veldhoven [Quma0064202] en Johanna Stevens Rossen [QuMa0175604]. Antonetta is overleden op 03-01-1914 in Wouw, 90 jaar oud.

Kinderen van Jacobus en Antonetta:

1 Johanna Linders [Quma0042403], geboren op 19-03-1853 in Wouw. Volgt IV-az.
2 Maria Elisabeth Linders [Quma0042403], geboren op 11-11-1854 in Wouw. Volgt IV-ba.
3 Maria Cornelia Linders [Quma0042403], geboren op 30-09-1857 in Wouw. Volgt IV-bb.
4 Adrianus Linders [Quma0042403], geboren op 05-02-1860 in Wouw. Volgt IV-bc.
5 Maria Helena Linders [Quma0042403], geboren op 17-02-1862 in Bergen op Zoom. Maria is overleden op 05-03-1865 in Bergen op Zoom, 3 jaar oud.
6 Cornelis Linders [Quma0042403], geboren op 17-02-1865 in Bergen op Zoom. Cornelis is overleden in 1865.
7 Antonius Linders [Quma0042403], geboren op 29-07-1866 in Bergen op Zoom. Volgt IV-bd.

III-s Maria Helena Linders [Quma0042402] is geboren op 02-06-1831 in Wouw, dochter van Adrianus Linders [QuMa0315406] en Elisabeth Brouwers [Quma0042401] (zie II-e). Maria is overleden op 23-04-1912 in Wouw, 80 jaar oud. Maria trouwde, 35 jaar oud, op 17-08-1866 in Wouw met **Josephus van den Bergh [Quma0064404]**, 31 jaar oud. Josephus is geboren op 07-11-1834 in Wouw, zoon van Adrianus van den Bergh [Quma0064403] en Antonetta van Gils [QuMa0137804]. Josephus is overleden op 20-10-1922 in Wouw, 87 jaar oud.

Kinderen van Maria en Josephus:

1 Cornelia Elisabeth van den Bergh [Quma0042403], geboren op 16-07-1867 in Wouw. Volgt IV-be.
2 Maria van den Bergh [Quma0042403], geboren op 18-12-1868 in Wouw. Volgt IV-bf.
3 Doodgeboren Dochter van den Bergh [Quma0042403], levenloos geboren dochter, geboren op 26-05-1870 in Wouw.
4 Adriana Louisa van den Bergh [Quma0042403], geboren op 16-06-1871 in Wouw. Volgt IV-bg.
5 Johanna van den Bergh [Quma0042403], geboren op 22-10-1873 in Wouw. Johanna is overleden op 07-11-1974 in Wouwse Plantage, 101 jaar oud.

III-t Antonius Linders [Quma0042402] is geboren op 16-07-1833 in Wouw, zoon van Adrianus Linders [QuMa0315406] en Elisabeth Brouwers [Quma0042401] (zie II-e). Antonius trouwde, 31 jaar oud, op 28-05-1865 in Essen met **Johanna Josepha Geets**,

36 jaar oud. Johanna is geboren op 10-12-1828 in Essen, dochter van Joannes Baptista Geets en Petronella van Meensel.

Kinderen van Antonius en Johanna:

1 Adrianus Linders [Quma0042403], geboren op 24-02-1866 in Wouw. Volgt IV-bh.
2 Johannes Cornelis Henricus Linders [Quma0042403], geboren op 19-05-1867 in Wouw. Johannes is overleden op 17-05-1869 in Wouw, 1 jaar oud.
3 Aloisius Johannes Linders [Quma0042403], geboren op 16-06-1868 in Wouw. Volgt IV-bi.
4 Adriana Elizabeth Linders [Quma0042403], geboren op 23-10-1869 in Wouw.
5 Adriana Cornelia Linders [Quma0042403], geboren op 16-07-1871 in Wouw. Volgt IV-bj.
6 Franciscus Johannes Linders [Quma0042403], geboren op 17-05-1873 in Wouw. Volgt IV-bk.

IV-a Adriana Brouwers [QuMa0021202] is geboren op 01-03-1836 in Woensdrecht, dochter van Michaël Brouwers [QuMa0021201] (zie III-a) en Johanna Maria van Oevelen [QuMa0271604]. Adriana trouwde, 26 jaar oud, op 30-05-1862 in Woensdrecht met **Jan Pieter Goddrie [Quma0071004]**, 30 jaar oud. Jan is geboren op 04-12-1831 in Steenbergen, zoon van Christiaan Goddrie en Joanna Peeters van Breemen [Quma0071003]. Jan is overleden op 01-02-1915 in Steenbergen, 83 jaar oud. Jan trouwde later op 07-11-1873 in Steenbergen met Petronilla van Bavel [Quma0258305] (1827-1902).

Kind van Adriana en Jan:

1 Maria Adriana Goddrie [QuMa0021203], geboren op 26-06-1864 in Steenbergen. Volgt V-a.

IV-b Johanna Maria Brouwers [QuMa0010601] is geboren op 09-03-1842 in Bergen op Zoom, dochter van Antonius (Antoine) Brouwers [QuMa0010600] (zie III-c) en Petronella Wierckx [QuMa0010700]. Johanna is overleden op 26-12-1907 in Woensdrecht, 65 jaar oud. Johanna trouwde, 23 jaar oud, op 09-02-1866 in Woensdrecht met **Adrianus Goossens [QuMa0020802]**, 30 jaar oud. Adrianus is geboren op 26-10-1835 in Kalmthoutsehoek (B), zoon van Franciscus Paessen Goossens [QuMa0020801] en Helena van Hooijdonk [QuMa0670406].

Kinderen van Johanna en Adrianus:

1 Adriana Petronella Goossens [QuMa0010602], geboren op 17-09-1867 in Woensdrecht. Volgt V-b.
2 Antonius Franciscus Goossens [QuMa0010602], geboren op 13-01-1869 in Woensdrecht. Volgt V-c.
3 Johannes Baptist Goossens [QuMa0010602], geboren op 31-05-1870 in Woensdrecht. Volgt V-d.
4 Maria Catharina Goossens [QuMa0010602], geboren op 01-08-1872 in Woensdrecht. Volgt V-e.
5 Cornelis Franciscus Goossens [QuMa0010602], geboren op 31-03-1874 in Woensdrecht. Volgt V-f.

6 Petrus Josephus Goossens [QuMa0010602], geboren op 10-08-1878 in Woensdrecht. Volgt V-g.
7 Martinus Goossens [QuMa0010602], geboren op 28-08-1882 in Woensdrecht. Volgt V-h.

IV-c Johannes Brouwers [QuMa0010601] is geboren op 21-08-1844 in Bergen op Zoom, zoon van Antonius (Antoine) Brouwers [QuMa0010600] (zie III-c) en Petronella Wierckx [QuMa0010700]. Johannes trouwde, 27 jaar oud, op 22-06-1872 in Ossendrecht met **Maria Catharina Nieuwlaat [Quma0086604]**, 24 jaar oud. Maria is geboren op 22-09-1847 in Ossendrecht, dochter van Cornelis Nieuwlaat [Quma0086603] en Catharina van Houwen. Maria is overleden op 11-08-1911 in Ossendrecht, 63 jaar oud. Van het overlijden is aangifte gedaan op 11-08-1911 [bron: akte 36]. Maria trouwde later in 1877 met Petrus Johannes Pals [Quma0083405] (1847-1907).

Kind van Johannes en Maria:

1 Catharina Brouwers [QuMa0010602], geboren op 20-02-1873 in Ossendrecht. Volgt V-i.

3 Goossens Petrus 01-07-1840 Familiefoto

IV-d Anna Cornelia Brouwers [QuMa0005300] is geboren op 20-10-1847 in Bergen op Zoom, dochter van Antonius (Antoine) Brouwers [QuMa0010600] (zie III-c) en Petronella Wierckx [QuMa0010700]. Van de geboorte is aangifte gedaan op 20-10-1847 [bron: Geboorteakten BS Bergen op Zoom, aktenummer 178]. Anna trouwde, 27 jaar oud, op 22-01-1875 in Woensdrecht met **Petrus Josephus Goossens [QuMa0005200]** (afb. 3), 34 jaar oud. Petrus is geboren op 01-07-1840 in Huijbergen, zoon van Cornelis Paessen Goossens [QuMa0010400] en Maria Helena Neefs [QuMa0010500]. Van de geboorte is aangifte gedaan op 02-07-1840 [bron: Geboorteakten BS Huijbergen aktenummer: 7]. Petrus is overleden op 25-02-1902 in Huijbergen, 61 jaar oud.
Notitie bij Petrus: *Wie kan ons helpen bij het vinden van nadere gegevens van deze stamouder??*
U kunt deze gegevens sturen naar: info@StichtingQuMa.nl
Bij voorbaat bedankt voor uw tijd om ons te helpen deze website te verbeteren.
Onze interesse gaat zeker uit naar actuele gegevens die nog niet gepubliceerd mogen worden!!
Deze gegevens worden alleen aan ons bestand toegevoegd, maar worden niet zonder toestemming gepubliceerd.!

Kinderen van Anna en Petrus:

1 Petronella Goossens [QuMa0005201], geboren op 27-11-1875 in Huijbergen. Volgt V-j.
2 Cornelius Franciscus Goossens [QuMa0005201], geboren op 23-01-1877 in Huijbergen. Van de geboorte is aangifte gedaan op 23-01-1877 [bron:

Geboorteakten BS Huijbergen aktenummer: 3]. Cornelius is overleden op 15-06-1966 in Putte, 89 jaar oud.
3 Adrianus Goossens [QuMa0005201], geboren op 06-12-1878 in Huijbergen. Volgt V-k.
4 Petrus Goossens [QuMa0002600], geboren op 03-09-1880 in Huijbergen. Volgt V-l.
5 Cornelius Goossens [QuMa0005201], geboren op 30-09-1882 in Huijbergen. Volgt V-m.
6 Aloijsius Goossens [QuMa0005201], geboren op 17-04-1885 in Huijbergen. Volgt V-n.
7 Adriana Petronella Goossens [QuMa0005201], geboren op 13-07-1886 in Huijbergen. Volgt V-o.
8 Antonius Goossens [QuMa0005201], geboren op 27-11-1889 in Huijbergen. Volgt V-p.
9 Martinus Marinus Goossens [QuMa0005201], geboren op 08-09-1894 in Huijbergen. Volgt V-q.

IV-e Alberdina Brouwers [QuMa0010601] is geboren op 16-04-1850 in Bergen op Zoom, dochter van Antonius (Antoine) Brouwers [QuMa0010600] (zie III-c) en Petronella Wierckx [QuMa0010700]. Alberdina is overleden op 16-02-1935 in Woensdrecht, 84 jaar oud. Alberdina trouwde, 23 jaar oud, op 15-01-1874 in Woensdrecht [bron: akte 1] met **Martinus van Eekelen [QuMa0037202]**, 24 jaar oud. Martinus is geboren op 04-07-1849 in Wouw, zoon van Cornelius Claessen van Eekelen [Quma0122003] en Maria Peeters Schoonen [QuMa0037201]. Van de geboorte is aangifte gedaan [bron: akte 40]. Martinus is overleden op 23-12-1884 in Woensdrecht, 35 jaar oud. Van het overlijden is aangifte gedaan [bron: akte 72].

Kinderen van Alberdina en Martinus:

1 Maria van Eekelen [QuMa0010602], geboren op 31-10-1874 in Woensdrecht. Volgt V-r.
2 Antonius van Eekelen [QuMa0010602], geboren op 12-08-1876 in Woensdrecht. Volgt V-s.
3 Cornelis van Eekelen [QuMa0010602], geboren op 14-10-1877 in Woensdrecht. Volgt V-t.
4 Johanna van Eekelen [QuMa0010602], geboren op 06-07-1879 in Woensdrecht. Van de geboorte is aangifte gedaan [bron: akte 28]. Johanna is overleden op 09-08-1880 in Woensdrecht, 1 jaar oud. Van het overlijden is aangifte gedaan [bron: akte 49].
5 Johannes van Eekelen [QuMa0010602], geboren op 23-11-1880 in Woensdrecht. Van de geboorte is aangifte gedaan [bron: akte 82]. Johannes is overleden op 26-11-1880 in Woensdrecht, 3 dagen oud. Van het overlijden is aangifte gedaan [bron: akte 61].
6 Elisabeth van Eekelen [QuMa0010602], geboren op 22-08-1882 in Woensdrecht. Volgt V-u.
7 Adriana van Eekelen [QuMa0010602], geboren op 13-01-1884 in Woensdrecht. Volgt V-v.

IV-f Elisabeth Nefs [Quma0042403] is geboren op 15-06-1835 in Nieuw-Vossemeer, dochter van Adrianus Nefs [Quma0042402] (zie III-d) en Maria de Wit. Elisabeth is overleden op 21-04-1917 in Steenbergen, 81 jaar oud. Elisabeth trouwde, 26 jaar oud, op

15-11-1861 in Nieuw-Vossemeer met **Adrianus Vriens [Quma0064004]**, 23 jaar oud. Adrianus is geboren op 16-09-1838 in Steenbergen, zoon van Sebastiaan Vriens [Quma0064003] en Elizabeth van Akkeren [QuMa0290605]. Adrianus is overleden op 30-04-1915 in Steenbergen, 76 jaar oud.

Kinderen van Elisabeth en Adrianus:

1 Sebastianus Vriens [Quma0042404], geboren op 06-04-1862 in Steenbergen. Sebastianus is overleden op 27-06-1862 in Steenbergen, 2 maanden oud.
2 Adrianus Vriens [Quma0042404], geboren op 09-10-1863 in Steenbergen. Adrianus is overleden op 28-04-1869 in Steenbergen, 5 jaar oud.
3 Sebastianus Vriens [Quma0042404], geboren op 04-12-1864 in Steenbergen. Sebastianus is overleden op 31-12-1888 in Vught, 24 jaar oud.
4 Joanna Maria (Mie) Vriens [Quma0042404], geboren op 07-03-1866 in Steenbergen. Volgt V-w.
5 Helena Vriens [Quma0042404], geboren op 07-05-1867 in Steenbergen. Helena is overleden op 08-08-1867 in Steenbergen, 3 maanden oud.
6 Helena Vriens [Quma0042404], geboren op 18-07-1868 in Steenbergen. Volgt V-x.
7 Johanna Vriens [Quma0042404], geboren op 08-04-1870 in Steenbergen. Van de geboorte is aangifte gedaan [bron: akte 60]. Johanna is overleden op 30-07-1870 in Steenbergen, 3 maanden oud.
8 Adrianus Vriens [Quma0042404], geboren op 20-11-1871 in Steenbergen. Adrianus is overleden op 20-08-1872 in Steenbergen, 9 maanden oud.
9 Cornelis Vriens [Quma0042404], geboren op 20-11-1871 in Steenbergen. Cornelis is overleden op 22-03-1872 in Steenbergen, 4 maanden oud.
10 Adrianus Vriens [Quma0042404], geboren op 10-01-1873 in Steenbergen.
11 Elizabet Vriens [Quma0042404], geboren op 14-09-1874 in Steenbergen. Volgt V-y.
12 Cornelis Vriens [Quma0042404], geboren op 13-05-1878 in Steenbergen. Cornelis is overleden op 28-09-1878 in Steenbergen, 4 maanden oud.

IV-g Helena Nefs [Quma0042403] is geboren op 31-07-1843 in Nieuw-Vossemeer, dochter van Adrianus Nefs [Quma0042402] (zie III-d) en Maria de Wit. Helena is overleden op 02-12-1921 in Steenbergen, 78 jaar oud. Helena trouwde, 27 jaar oud, op 05-05-1871 in Nieuw-Vossemeer met **Franciscus (Frans) Uitdewilligen [QuMa0036804]**, 27 jaar oud. Frans is geboren op 24-01-1844 in Nieuw-Vossemeer, zoon van Johannes (Jan) Uitdewilligen [QuMa0148105] en Anna Catharina Theuns [QuMa0036803]. Frans is overleden op 03-01-1887 in Nieuw-Vossemeer, 42 jaar oud.

Kinderen van Helena en Frans:

1 Adrianus Uitdewilligen [QuMa0036805], geboren op 21-01-1872 in Steenbergen. Adrianus is overleden op 14-02-1872 in Steenbergen, 24 dagen oud.
2 Johannes Uitdewilligen [QuMa0036805], geboren op 21-01-1872 in Steenbergen. Johannes is overleden op 14-02-1872 in Steenbergen, 24 dagen oud.
3 Maria Uitdewilligen [QuMa0036805], geboren op 05-09-1873 in Steenbergen. Volgt V-z.
4 Cornelia Uitdewilligen [QuMa0036805], geboren op 23-05-1875 in Steenbergen. Volgt V-aa.
5 Anna Catharina Uitdewilligen [QuMa0036805], geboren op 18-01-1878 in Steenbergen. Volgt V-ab.

6 Johannes (Jan) Uitdewilligen [QuMa0036805], geboren op 09-10-1879 in Steenbergen. Volgt V-ac.

IV-h Cornelis Nefs [Quma0042403] is geboren op 30-08-1849 in Nieuw-Vossemeer, zoon van Adrianus Nefs [Quma0042402] (zie III-d) en Maria de Wit. Cornelis is overleden in 1935 in Wassenaar, 85 of 86 jaar oud. Cornelis trouwde, 44 jaar oud, op 05-01-1894 in Nieuw-Vossemeer met **Cornelia de Klerk**, 37 jaar oud. Cornelia is geboren op 08-02-1856 in Nieuw-Vossemeer, dochter van Petrus de Klerk en Pieternella Lodiers.

Kind van Cornelis en Cornelia:

1 Petronella Nefs [Quma0042404], geboren op 27-10-1894 in Nieuw-Vossemeer. Volgt V-ad.

IV-i Joanna Maria Nefs [Quma0042403] is geboren op 14-07-1842 in Bergen op Zoom, dochter van Michael Nefs [Quma0042402] (zie III-e) en Adriana Moerbeek [Quma0086404]. Joanna is overleden op 19-01-1931 in Bergen op Zoom, 88 jaar oud.
Joanna:
(1) trouwde, 26 jaar oud, op 23-11-1868 in Bergen op Zoom [bron: akte 52] met **Johannes Baptist Dekkers [Quma0091003]**, 27 jaar oud. Johannes is geboren op 13-05-1841 in Woensdrecht, zoon van Henricus Peeters Deckers [Quma0091002] en Jacoba Mathijssen Baten [Quma0093802]. Van de geboorte is aangifte gedaan [bron: akte 15]. Johannes is overleden op 17-04-1876 in Bergen op Zoom, 34 jaar oud.
(2) trouwde, 34 jaar oud, op 01-03-1877 in Bergen op Zoom met **Johannus van de Heijden [QuMa0124604]**, 31 jaar oud. Johannus is geboren op 27-03-1845 in Woensdrecht, zoon van Dominicus Marijnissen van der Heijden [QuMa0124603] en Maria Catharina de Waal [QuMa0271805]. Johannus is overleden op 10-02-1931 in Bergen op Zoom, 85 jaar oud.

Kinderen van Joanna en Johannes:

1 Adrianus Hendricus Dekkers [Quma0042404], geboren op 03-02-1869 in Bergen op Zoom. Van de geboorte is aangifte gedaan [bron: Akte 22].
2 Philomena Cornelia Dekkers [Quma0042404], geboren op 10-01-1877 in Bergen op Zoom. Van de geboorte is aangifte gedaan [bron: akte 11].

Kind van Joanna en Johannus:

3 Maria Catharina van de Heijden [Quma0042404], geboren op 15-05-1878 in Bergen op Zoom. Volgt V-ae.

IV-j Adrianus Antonius Nefs [Quma0042403] is geboren op 04-01-1845 in Bergen op Zoom ,NB, zoon van Michael Nefs [Quma0042402] (zie III-e) en Adriana Moerbeek [Quma0086404]. Adrianus is overleden op 23-06-1902 in Bergen op Zoom ,NB, 57 jaar oud.
Beroep:
poelier, koopman
Adrianus trouwde, 27 jaar oud, op 05-08-1872 in Bergen op Zoom ,NB met **Johanna Helena Crusio [QuMa0691208]**, 23 jaar oud. Johanna is geboren op 28-08-1848 in Bergen op Zoom ,NB, dochter van Philippus Crusio [QuMa0691207] en Maria Johanna

Steenbak. Van de geboorte is aangifte gedaan [bron: akte 150]. Johanna is overleden op 18-11-1940 in Rotterdam ,ZH, 92 jaar oud.

Kinderen van Adrianus en Johanna:

1 Maria Nefs [Quma0042404], geboren op 08-12-1872 in Bergen op Zoom. Volgt V-af.
2 Adriana Joanna Nefs [Quma0042404], geboren op 13-01-1874 in Bergen op Zoom. Volgt V-ag.
3 Jacobus Michael Nefs [Quma0042404], geboren op 19-03-1876 in Bergen op Zoom. Volgt V-ah.
4 Anna Maria Nefs [Quma0042404], geboren op 27-01-1878 in Bergen op Zoom. Van de geboorte is aangifte gedaan [bron: akte 29]. Anna is overleden op 21-12-1880 in Bergen op Zoom, 2 jaar oud.
5 Pieternella Catharina Nefs [Quma0042404], geboren op 16-11-1879 in Bergen op Zoom ,NB. Volgt V-ai.
6 Adriana Jacoba Nefs [Quma0042404], geboren op 08-11-1882 in Bergen op Zoom. Volgt V-aj.
7 Johannes Adrianus Nefs [Quma0042404], geboren op 23-11-1884 in Bergen op Zoom. Volgt V-ak.
8 Joanna Cornelia Nefs [Quma0042404], geboren op 25-04-1886 in Bergen op Zoom. Volgt V-al.
9 Johanna Petronella Nefs [Quma0042404], geboren op 25-04-1886 in Bergen op Zoom.
10 Anna Lena Antonia Nefs [Quma0042404], geboren op 11-10-1888 in Bergen op Zoom. Van de geboorte is aangifte gedaan [bron: akte 354]. Anna is overleden op 23-10-1892 in Bergen op Zoom, 4 jaar oud.
11 Philippus Nefs [Quma0042404], geboren op 01-11-1890 in Bergen op Zoom. Volgt V-am.
12 Doodgeboren Zoon Nefs [Quma0042404], levenloos geboren zoon, geboren op 18-09-1891 in Bergen op Zoom.
13 Johanna Adriana Nefs [Quma0042404], geboren op 30-04-1893 in Bergen op Zoom.

IV-k Geertrui Schijvenaars [Quma0042403] is geboren op 25-10-1839 in Halsteren, dochter van Antonius Schijvenaars [QuMa0235205] en Maria Catharina Nefs [Quma0042402] (zie III-f). Van de geboorte is aangifte gedaan [bron: akte 58]. Geertrui is overleden op 23-03-1908 in Halsteren, 68 jaar oud. Geertrui trouwde, 30 jaar oud, op 11-05-1870 in Halsteren met **Godefridus de Keijzer**, 28 jaar oud. Godefridus is geboren op 24-10-1841 in Halsteren, zoon van Petrus de Keijzer en Catharina Karremans. Van de geboorte is aangifte gedaan [bron: akte 61]. Godefridus is overleden op 15-10-1899 in Halsteren, 57 jaar oud.

Kinderen van Geertrui en Godefridus:

1 Maria Catharina de Keijzer [Quma0042404], geboren op 22-01-1871 in Halsteren. Van de geboorte is aangifte gedaan [bron: akte 3]. Maria is overleden op 24-01-1871 in Halsteren, 2 dagen oud. Van het overlijden is aangifte gedaan [bron: akte 7].
2 Maria Catharina de Keijzer [Quma0042404], geboren op 02-12-1871 in Halsteren. Volgt V-an.

3 Petrus de Keijzer [Quma0042404], geboren op 02-06-1873 in Halsteren. Volgt V-ao.
4 Marinus de Keijzer [Quma0042404], geboren op 19-11-1874 in Halsteren. Van de geboorte is aangifte gedaan [bron: akte 87]. Marinus is overleden op 30-03-1879 in Halsteren, 4 jaar oud.
5 Anna Cornelia de Keijzer [Quma0042404], geboren op 14-10-1876 in Halsteren. Volgt V-ap.
6 Cornelis de Keijzer [Quma0042404], geboren op 24-06-1878 in Halsteren. Van de geboorte is aangifte gedaan [bron: akte 37]. Cornelis is overleden op 18-02-1879 in Halsteren, 7 maanden oud.
7 Catharina de Keijzer [Quma0042404], geboren op 10-11-1879 in Halsteren. Volgt V-aq.

IV-l Maria Elisabeth Schijvenaars [Quma0042403] is geboren op 27-05-1841 in Halsteren, dochter van Antonius Schijvenaars [QuMa0235205] en Maria Catharina Nefs [Quma0042402] (zie III-f). Van de geboorte is aangifte gedaan [bron: akte 26]. Maria is overleden op 23-02-1922 in Bergen op Zoom, 80 jaar oud. Maria trouwde, 28 jaar oud, op 31-01-1870 in Bergen op Zoom [bron: akte 4] met **Gerardus Visser**, 42 jaar oud. Gerardus is geboren op 29-10-1827 in Bergen op Zoom, zoon van Pieter (Pierre) Visser en Catharina (Katrina) Noordhuizen. Van de geboorte is aangifte gedaan [bron: akte 157]. Gerardus is overleden op 11-10-1911 in Bergen op Zoom, 83 jaar oud.

Kinderen van Maria en Gerardus:

1 Petrus Visser [Quma0042404], geboren op 05-05-1870 in Bergen op Zoom. Volgt V-ar.
2 Maria Catharina Visser [Quma0042404], geboren op 26-05-1871 in Bergen op Zoom. Van de geboorte is aangifte gedaan [bron: akte 129]. Maria is overleden op 13-02-1873 in Bergen op Zoom, 1 jaar oud. Van het overlijden is aangifte gedaan [bron: akte 31].
3 Jacobus Visser [Quma0042404], geboren op 17-06-1872 in Bergen op Zoom. Volgt V-as.
4 Maria Cornelia Visser [Quma0042404], geboren op 27-04-1874 in Bergen op Zoom. Volgt V-at.
5 Antonius Visser [Quma0042404], geboren op 24-05-1875 in Bergen op Zoom. Van de geboorte is aangifte gedaan [bron: akte 152]. Antonius is overleden op 23-10-1875 in Bergen op Zoom, 4 maanden oud. Van het overlijden is aangifte gedaan [bron: akte 187].
6 Catharina Petronella Visser [Quma0042404], geboren op 05-09-1876 in Bergen op Zoom. Volgt V-au.
7 Gerardus Petrus Visser [Quma0042404], geboren op 01-05-1878 in Bergen op Zoom. Van de geboorte is aangifte gedaan [bron: akte 126]. Gerardus is overleden op 17-09-1878 in Bergen op Zoom, 4 maanden oud. Van het overlijden is aangifte gedaan [bron: akte 191].
8 Antonius Visser [Quma0042404], geboren op 21-04-1879 in Bergen op Zoom. Van de geboorte is aangifte gedaan [bron: akte 122]. Antonius is overleden op 29-07-1880 in Bergen op Zoom, 1 jaar oud. Van het overlijden is aangifte gedaan [bron: akte 121].
9 Johannes Adrianus Visser [Quma0042404], geboren op 23-05-1880 in Bergen op Zoom. Van de geboorte is aangifte gedaan [bron: akte 163]. Johannes is overleden op 02-08-1880 in Bergen op Zoom, 2 maanden oud. Van het overlijden is aangifte gedaan [bron: akte 124].

10 Adriana Johanna Visser [Quma0042404], geboren op 08-10-1881 in Bergen op Zoom. Volgt V-av.
11 Adrianus Visser [Quma0042404], geboren op 13-06-1884 in Bergen op Zoom. Van de geboorte is aangifte gedaan [bron: akte 208].

IV-m Petronella Schijvenaars [Quma0042403] is geboren op 07-10-1847 in Halsteren, dochter van Antonius Schijvenaars [QuMa0235205] en Maria Catharina Nefs [Quma0042402] (zie III-f). Van de geboorte is aangifte gedaan [bron: akte 37]. Petronella trouwde, 28 jaar oud, op 14-08-1876 in Bergen op Zoom met **Petrus Proost**, 28 jaar oud. Petrus is geboren op 23-09-1847 in Bergen op Zoom, zoon van Sebastianus Proost en Johanna Maria Steenbak.

Beroep:
arbeider

Kinderen van Petronella en Petrus:

1 Maria Catharina Proost [Quma0042404], geboren op 26-07-1877 in Bergen op Zoom ,NB. Volgt V-aw.
2 Antonius Proost [Quma0042404], geboren op 23-08-1878 in Bergen op Zoom. Volgt V-ax.
3 Petronella Geertruida Proost [Quma0042404], geboren op 20-01-1881 in Bergen op Zoom.
4 Sebastianus Johannes Proost [Quma0042404], geboren op 12-06-1882 in Bergen op Zoom.
5 Elisabeth Proost [Quma0042404], geboren op 16-09-1884 in Bergen op Zoom. Volgt V-ay.
6 Martinus Adrianus Proost [Quma0042404], geboren op 11-01-1887 in Bergen op Zoom. Volgt V-az.
7 Cornelia Johanna Proost [Quma0042404], geboren op 11-03-1889 in Bergen op Zoom. Volgt V-ba.
8 Wilhelmus Jacobus Lucianus Proost [Quma0042404], geboren op 05-11-1890 in Bergen op Zoom.

IV-n Anna Cornelia Schijvenaars [Quma0042403] is geboren op 22-04-1849 in Halsteren, dochter van Antonius Schijvenaars [QuMa0235205] en Maria Catharina Nefs [Quma0042402] (zie III-f). Anna is overleden op 01-07-1936 in Halsteren St. Elizabeth, 87 jaar oud. Anna trouwde, 33 jaar oud, op 24-05-1882 in Halsteren met **Cornelius Luijsterburg [Quma0122006]**, 33 jaar oud. Cornelius is geboren op 11-08-1848 in Halsteren, zoon van Adrianus Janssen Luijsterburg [QuMa0148105] en Elisabeth Banier [Quma0122005]. Cornelius is overleden op 23-04-1929 in Halsteren, 80 jaar oud. Cornelius is weduwnaar van Anthonetta la Plume (1844-1877), met wie hij trouwde op 03-12-1874 in Tholen.

Kinderen van Anna en Cornelius:

1 Maria Elisabeth Luijsterburg [Quma0042404], geboren op 22-04-1883 in Tholen. Volgt V-bb.
2 Martinus Godefridus Luijsterburg [Quma0042404], geboren op 21-09-1884 in Tholen. Martinus is overleden op 14-03-1886 in Tholen, 1 jaar oud.
3 Adrianus Anthonius Luisterburg [Quma0042404], geboren op 19-05-1886 in Tholen. Volgt V-bc.

4 Petrus Johannes Luijsterburg [Quma0042404], geboren op 29-10-1887 in Tholen.
5 Antonius Adrianus Luijsterburg [Quma0042404], geboren op 29-10-1889 in Tholen.
6 Catharina Cornelia Maria Luijsterburg [Quma0042404], geboren op 22-06-1891 in Tholen. Volgt V-bd.

IV-o Adrianus Nefs [Quma0042403] is geboren op 19-03-1850 in Halsteren, zoon van Marinus Nefs [Quma0042402] (zie III-g) en Anna Maria Stoffels [QuMa0488407]. Adrianus is overleden op 01-02-1884 in Bergen op Zoom, 33 jaar oud. Adrianus trouwde, 29 jaar oud, op 18-05-1879 in Bergen op Zoom met **Petronella Cornelia Johanna Aarts [QuMa0135006]**, 18 jaar oud. Petronella is geboren op 14-06-1860 in Steenbergen, dochter van Adriaan Kornelis Aarts [QuMa0302605] en Anna Cornelia Oerlemans [QuMa0135005]. Petronella is overleden op 08-06-1898 in Bergen op Zoom, 37 jaar oud. Van het overlijden is aangifte gedaan op 09-06-1898 [bron: akte 123]. Petronella trouwde later op 04-06-1885 in Bergen op Zoom [bron: akte 28] met Petrus van der Wegen [QuMa0128005] (1850-1931).

IV-p Geertruida Nefs [Quma0042403] is geboren op 16-10-1851 in Halsteren, dochter van Marinus Nefs [Quma0042402] (zie III-g) en Anna Maria Stoffels [QuMa0488407]. Geertruida is overleden op 15-11-1920 in Bergen op Zoom, 69 jaar oud. Geertruida trouwde, 22 jaar oud, op 20-05-1874 in Halsteren [bron: akte 11] met **Karel van Loon [Quma0062204]**, 24 jaar oud. Karel is geboren op 17-08-1849 in Nieuw-Vossemeer, zoon van Adriaan van Loon [Quma0062203] en Anna Catharina Scheepers [QuMa0139004]. Van de geboorte is aangifte gedaan [bron: akte 21]. Karel is overleden op 14-09-1908 in Bergen op Zoom, 59 jaar oud.

Kinderen van Geertruida en Karel:

1 Maria van Loon [Quma0042404], geboren op 17-04-1876 in Bergen op Zoom. Volgt V-be.
2 Johannes van Loon [Quma0042404], geboren op 08-10-1878 in Bergen op Zoom. Van de geboorte is aangifte gedaan [bron: akte 292]. Johannes is overleden op 21-11-1886 in Bergen op Zoom, 8 jaar oud.
3 Marinus Adrianus van Loon [Quma0042404], geboren op 08-10-1878 in Bergen op Zoom. Volgt V-bf.
4 Catharina van Loon [Quma0042404], geboren op 06-03-1881 in Bergen op Zoom. Volgt V-bg.
5 Elisabeth van Loon [Quma0042404], geboren op 14-10-1882 in Bergen op Zoom. Van de geboorte is aangifte gedaan [bron: akte 302]. Elisabeth is overleden op 06-10-1964 in Bergen op Zoom, 81 jaar oud. Zij is begraven op 09-10-1964 in Hoogerheide.
6 Adrianus Johannes van Loon [Quma0042404], geboren op 05-05-1884 in Bergen op Zoom. Volgt V-bh.
7 Franciscus van Loon [Quma0042404], geboren op 31-08-1886 in Bergen op Zoom. Van de geboorte is aangifte gedaan [bron: akte 310]. Franciscus is overleden op 09-05-1970 in Bergen op Zoom, 83 jaar oud.
8 Johannes van Loon [Quma0042404], geboren op 28-02-1888 in Bergen op Zoom. Volgt V-bi.
9 Hendrikus Petrus van Loon [Quma0042404], geboren op 10-08-1889 in Bergen op Zoom. Volgt V-bj.

10 Cornelis van Loon [Quma0042404], geboren op 21-09-1890 in Bergen op Zoom. Volgt V-bk.
11 Jacobus Johannes van Loon [Quma0042404], geboren op 11-02-1894 in Bergen op Zoom. Volgt V-bl.

IV-q Johannus Nefs [Quma0042403] is geboren op 29-11-1853 in Halsteren, zoon van Marinus Nefs [Quma0042402] (zie III-g) en Anna Maria Stoffels [QuMa0488407]. Johannus is overleden op 17-03-1925 in Vught, 71 jaar oud. Johannus trouwde, 31 jaar oud, op 07-05-1885 in Bergen op Zoom met **Catharina Langenberg [Quma0083405]**, 27 jaar oud. Catharina is geboren op 07-08-1857 in Halsteren, dochter van Leonardus Langenberg [Quma0083404] en Maria Elisabeth Demmers.

IV-r Catharina Nefs [Quma0042403] is geboren op 06-05-1856 in Halsteren, dochter van Marinus Nefs [Quma0042402] (zie III-g) en Anna Maria Stoffels [QuMa0488407]. Catharina is overleden op 04-09-1943 in Halsteren, 87 jaar oud. Catharina trouwde, 25 jaar oud, op 04-11-1881 in Halsteren [bron: akte 15] met **Henricus Bakx [Quma0128006]**, 25 jaar oud. Henricus is geboren op 16-09-1856 in Bergen op Zoom, zoon van Jacobus Bakx [Quma0128005] en Maria Krijntjes. Van de geboorte is aangifte gedaan [bron: akte 160]. Henricus is overleden op 25-04-1895 in Halsteren, 38 jaar oud.

Kinderen van Catharina en Henricus:

1 Jacobus Bakx [Quma0042404], geboren op 09-10-1882 in Halsteren. Van de geboorte is aangifte gedaan [bron: akte 79]. Jacobus is overleden op 13-11-1886 in Bergen op Zoom, 4 jaar oud. Van het overlijden is aangifte gedaan [bron: akte 289].
2 Marinus Bakx [Quma0042404], geboren op 25-11-1883 in Halsteren. Van de geboorte is aangifte gedaan [bron: akte 82]. Marinus is overleden op 18-12-1883 in Halsteren, 23 dagen oud. Van het overlijden is aangifte gedaan [bron: akte 52].
3 Maria Bakx [Quma0042404], geboren op 12-03-1885 in Bergen op Zoom. Van de geboorte is aangifte gedaan [bron: akte 95]. Maria is overleden op 17-11-1886 in Halsteren, 1 jaar oud. Van het overlijden is aangifte gedaan [bron: akte 309].
4 Maria Bakx [Quma0042404], geboren op 09-04-1887 in Halsteren. Volgt V-bm.
5 Johannes Jacobus Bakx [Quma0042404], geboren op 03-05-1889 in Halsteren. Van de geboorte is aangifte gedaan [bron: akte 32].
6 Jacobus Bakx [Quma0042404], geboren op 05-09-1891 in Halsteren. Volgt V-bn.
7 Marinus Bakx [Quma0042404], geboren op 04-01-1894 in Halsteren. Volgt V-bo.

IV-s Petrus Franciscus Nefs [Quma0042403] is geboren op 12-07-1852 in Halsteren, zoon van Petrus Nefs [Quma0042402] (zie III-h) en Adriana Johanna van den Boom [QuMa0166605]. Petrus is overleden op 19-10-1923 in Halsteren, 71 jaar oud.
Notitie bij Petrus: *Genaamd: Baasje nefs en/of De Wolf*
Petrus trouwde, 25 jaar oud, op 18-01-1878 in Halsteren met **Johanna Dingemans**, 24 jaar oud. Johanna is geboren op 08-07-1853 in Halsteren, dochter van Jacobus Dingemans en Johanna Krijnen. Johanna is overleden op 10-03-1930 in Halsteren, 76 jaar oud.

Kinderen van Petrus en Johanna:

1 Catharina Nefs [Quma0042404], geboren op 13-11-1878 in Halsteren. Volgt V-bp.
2 Jacobus Nefs [Quma0042404], geboren op 14-02-1881 in Halsteren. Volgt V-bq.
3 Johanna Nefs [Quma0042404], geboren op 15-07-1882 in Halsteren. Volgt V-br.

4 Anna Cornelia Nefs [Quma0042404], geboren op 11-08-1885 in Halsteren. Volgt V-bs.
5 Adriana Maria Nefs [Quma0042404], geboren op 14-01-1888 in Halsteren. Volgt V-bt.
6 Gerardus Nefs [Quma0042404], geboren op 03-10-1889 in Halsteren. Volgt V-bu.
7 Geertruida Nefs [Quma0042404], geboren op 03-11-1890 in Halsteren. Volgt V-bv.
8 Petrus Nefs [Quma0042404], geboren op 24-04-1895 in Halsteren. Volgt V-bw.

IV-t Adrianus Nefs [Quma0042403] is geboren op 18-05-1854 in Halsteren, zoon van Petrus Nefs [Quma0042402] (zie III-h) en Adriana Johanna van den Boom [QuMa0166605]. Adrianus is overleden op 24-07-1939 in Halsteren St. Elizabeth, 85 jaar oud. Adrianus trouwde, 41 jaar oud, op 21-08-1895 in Halsteren met **Petronella Keijl [QuMa0136206]**, 40 jaar oud. Petronella is geboren op 31-03-1855 in Wouw, dochter van Johannes Keijl en Cornelia Ruijten [QuMa0136205]. Van de geboorte is aangifte gedaan [bron: akte 21]. Petronella is overleden op 29-06-1921 in Halsteren, 66 jaar oud (oorzaak: nierziekte).

IV-u Cornelius Nefs [Quma0042403] is geboren op 07-01-1856 in Halsteren, zoon van Petrus Nefs [Quma0042402] (zie III-h) en Adriana Johanna van den Boom [QuMa0166605]. Cornelius is overleden op 17-05-1917 in Halsteren, 61 jaar oud. Cornelius trouwde, 23 jaar oud, op 20-10-1879 in Bergen op Zoom met **Johanna Kameron**, 24 jaar oud. Johanna is geboren op 01-11-1854 in Bergen op Zoom, dochter van Johannes Kameron en Johanna Cristina Murren. Johanna is overleden op 11-02-1946 in Halsteren, 91 jaar oud.

Kinderen van Cornelius en Johanna:

1 Petrus Nefs [Quma0042404], geboren op 23-07-1880 in Schalkwijk. Petrus is overleden op 04-06-1888 in Halsteren, 7 jaar oud.
2 Michael Nefs [Quma0042404], geboren op 16-05-1882 in Halsteren. Michael is overleden op 21-04-1886 in Halsteren, 3 jaar oud.
3 Franciscus Nefs [Quma0042404], geboren op 01-12-1883 in Halsteren. Franciscus is overleden op 14-02-1969 in Halsteren St. Elizabeth, 85 jaar oud. Hij is begraven in Halsteren [bron: G-47].
4 Michael Nefs [Quma0042404], geboren op 06-12-1886 in Halsteren. Volgt V-bx.
5 Maria Nefs [Quma0042404], geboren op 09-10-1888 in Halsteren. Volgt V-by.
6 Marinus Nefs [Quma0042404], geboren op 08-12-1889 in Halsteren. Marinus is overleden op 29-12-1898 in Halsteren, 9 jaar oud.
7 Petrus Nefs [Quma0042404], geboren op 04-05-1891 in Halsteren. Volgt V-bz.
8 Elisabeth Nefs [Quma0042404], geboren op 04-10-1893 in Halsteren. Elisabeth is overleden op 13-01-1894 in Halsteren, 3 maanden oud.
9 Helena Nefs [Quma0042404], geboren op 25-11-1894 in Halsteren. Volgt V-ca.
10 Johanna Nefs [Quma0042404], geboren op 08-03-1900 in Halsteren. Volgt V-cb.

IV-v Jacobus Nefs [Quma0042403] is geboren op 16-01-1858 in Halsteren, zoon van Petrus Nefs [Quma0042402] (zie III-h) en Adriana Johanna van den Boom [QuMa0166605]. Jacobus is overleden op 04-12-1941 in Halsteren, 83 jaar oud. Jacobus trouwde, 27 jaar oud, op 16-10-1885 in Halsteren met **Anna Maria Stoffels [Quma0086405]**, 26 jaar oud. Anna is geboren op 29-10-1858 in Halsteren, dochter van Henricus Stoffels [QuMa0134005] en Petronella (Henrica) de Jong [Quma0086404]. Van

de geboorte is aangifte gedaan [bron: akte 61]. Anna is overleden op 14-04-1944 in Halsteren St. Elizabeth, 85 jaar oud.

Kinderen van Jacobus en Anna:

1 Michael Nefs [Quma0042404], geboren op 08-10-1887 in Halsteren. Michael is overleden op 11-08-1888 in Halsteren, 10 maanden oud.
2 Gerardus Nefs [Quma0042404], geboren op 16-09-1889 in Halsteren. Volgt V-cc.
3 Adrianus Nefs [Quma0042404], geboren op 20-09-1890 in Halsteren. Adrianus is overleden op 09-10-1890 in Halsteren, 19 dagen oud.
4 Petronella Nefs [Quma0042404], geboren op 20-09-1890 in Halsteren. Petronella is overleden op 03-12-1890 in Halsteren, 2 maanden oud.
5 Petronella Nefs [Quma0042404], geboren op 08-11-1892 in Halsteren. Volgt V-cd.

IV-w Marinus Nefs [Quma0042403] is geboren op 22-06-1863 in Halsteren, zoon van Petrus Nefs [Quma0042402] (zie III-h) en Adriana Johanna van den Boom [QuMa0166605]. Marinus is overleden op 23-04-1938 in Halsteren, 74 jaar oud. Marinus trouwde, 28 jaar oud, op 25-05-1892 in Halsteren met **Elisabeth Maria van Baal [Quma0261006]**, 26 jaar oud. Elisabeth is geboren op 19-11-1865 in Halsteren, dochter van Sebastiaan van Baal en Johanna Schuurbiers [Quma0261005]. Elisabeth is overleden op 10-01-1940 in Halsteren, 74 jaar oud.
Notitie bij Elisabeth: *Moetje Bet*

Kinderen van Marinus en Elisabeth:

1 Joanna Adriana Nefs [Quma0042404], geboren op 27-04-1894 in Halsteren. Joanna is overleden op 13-03-1987 in Oudenbosch, 92 jaar oud.
2 Sebastiaan Nefs [Quma0042404], geboren op 17-02-1896 in Halsteren. Volgt V-ce.
3 Adriana Nefs [Quma0042404], geboren op 25-03-1898 in Halsteren. Volgt V-cf.
4 Petronella Nefs [Quma0042404], geboren op 23-03-1900 in Halsteren. Petronella is overleden op 03-09-1969 in Oudenbosch, 69 jaar oud.
5 Petrus Nefs [Quma0042404], geboren op 18-12-1902 in Halsteren. Petrus is overleden op 24-03-1904 in Halsteren, 1 jaar oud.
6 Dingena Johanna Nefs [Quma0042404], geboren op 02-01-1905 in Halsteren. Volgt V-cg.
7 Maria Johanna Nefs [Quma0042404], geboren op 24-09-1910 in Halsteren. Volgt V-ch.

IV-x Pieter Jan Nefs [Quma0042403] is geboren op 24-11-1865 in Halsteren, zoon van Petrus Nefs [Quma0042402] (zie III-h) en Adriana Johanna van den Boom [QuMa0166605]. Pieter is overleden op 03-09-1928 in Bergen op Zoom, 62 jaar oud. Hij is begraven op 06-09-1928 in Halsteren. Pieter trouwde, 25 jaar oud, op 06-05-1891 in Halsteren met **Joanna van de Zande [QuMa0144406]**, 23 jaar oud. Joanna is geboren op 05-10-1867 in Tholen, dochter van Willebrordus Franciscus van de Zande en Maria Catharina Brouwers [QuMa0144405]. Joanna is overleden op 29-06-1958 in Halsteren, 90 jaar oud. Zij is begraven in Halsteren [bron: A-32].

Kinderen van Pieter en Joanna:

1 Franciscus Nefs [Quma0042404], geboren op 17-10-1892 in Halsteren. Volgt V-ci.
2 Adriana Nefs [Quma0042404], geboren op 15-04-1894 in Halsteren. Volgt V-cj.
3 Petrus Nefs [Quma0042404], geboren op 03-03-1896 in Halsteren. Volgt V-ck.
4 Catharina Nefs [Quma0042404], geboren op 20-12-1897 in Halsteren. Catharina is overleden op 24-09-1975 in Breda, 77 jaar oud.
5 Petronella Nefs [Quma0042404], geboren op 17-03-1899 in Halsteren. Petronella is overleden op 06-07-1994 in Oudenbosch, 95 jaar oud. Zij is begraven op 08-07-1994 in Oudenbosch.
6 Adrianus (Ron) Nefs [Quma0042404], geboren op 31-01-1901 in Halsteren. Volgt V-cl.
7 Johanna Maria Nefs [Quma0042404], geboren op 01-05-1903 in Halsteren. Volgt V-cm.
8 Jacobus Nefs [Quma0042404], geboren op 27-06-1904 in Halsteren. Volgt V-cn.
9 Elisabeth Nefs [Quma0042404], geboren op 30-10-1905 in Halsteren. Elisabeth is overleden op 31-12-1905 in Halsteren, 2 maanden oud.
10 Cornelis Nefs [Quma0042404], geboren op 18-05-1908 in Halsteren. Volgt V-co.

IV-y Antonia Plompen [Quma0042403] is geboren op 12-11-1835 in Ekeren, dochter van Benedictus Plompen [Quma0042402] (zie III-i) en Isabella Schepers. Antonia trouwde, 24 jaar oud, op 28-12-1859 in Brasschaat met **Petrus Johannes Matheesen**, 26 of 27 jaar oud. Petrus is geboren in 1832.

IV-z Maria Anna Plompen [Quma0042403] is geboren op 28-10-1842 in Brasschaat, dochter van Benedictus Plompen [Quma0042402] (zie III-i) en Isabella Schepers. Maria is overleden op 08-11-1918 in Antwerpen (B), 76 jaar oud. Maria trouwde, 24 jaar oud, op 26-12-1866 in Brasschaat met **Johannes Baptist van der Schoot**, 25 of 26 jaar oud. Johannes is geboren in 1840.

IV-aa Johanna Ludovica Plompen [Quma0042403] is geboren op 17-09-1847 in Brasschaat, dochter van Benedictus Plompen [Quma0042402] (zie III-i) en Isabella Schepers. Johanna is overleden op 01-04-1929 in Duffel, 81 jaar oud. Johanna:
(1) trouwde met **Johannes Constantinus Hofkens**. Johannes is geboren in 1847.
(2) trouwde, 20 jaar oud, op 13-05-1868 in Brasschaat met **Johannes Baptist Monjaerts**.

IV-ab Johanna Plompen [Quma0042403] is geboren op 08-08-1847 in Woensdrecht, dochter van Jacobus Plompen [Quma0042402] (zie III-j) en Johanna Catharina Montré. Johanna is overleden op 18-07-1939 in Woensdrecht, 91 jaar oud. Johanna trouwde, 23 jaar oud, op 19-07-1871 in Woensdrecht [bron: akte 10] met **Cornelius Thijsen [QuMa0523005]**, 26 jaar oud. Cornelius is geboren op 21-05-1845 in Woensdrecht, zoon van Johannes Cornelis Thijssens en Anna Maria van Thillo [QuMa0523004]. Van de geboorte is aangifte gedaan [bron: akte 16]. Cornelius is overleden op 17-12-1922 in Woensdrecht, 77 jaar oud. Van het overlijden is aangifte gedaan [bron: akte 47].

Kinderen van Johanna en Cornelius:

1 Johanna Catharina Thijsen [Quma0042404], geboren op 05-07-1872 in Woensdrecht. Volgt V-cp.
2 Jacobus Thijsen [Quma0042404], geboren op 23-06-1875 in Woensdrecht. Volgt V-cq.

3 Johannes Baptist Thijsen [Quma0042404], geboren op 25-03-1877 in Woensdrecht. Volgt V-cr.
4 Petronella Thijsen [Quma0042404], geboren op 01-04-1879 in Woensdrecht. Volgt V-cs.
5 Adrianus Thijsen [Quma0042404], geboren op 22-09-1882 in Woensdrecht. Volgt V-ct.
6 Gerardus Thijsen [Quma0042404], geboren op 14-09-1884 in Woensdrecht. Volgt V-cu.
7 Anna Cornelia Thijsen [Quma0042404], geboren op 22-10-1885 in Woensdrecht. Volgt V-cv.
8 Franciscus Cornelis Thijsen [Quma0042404], geboren op 18-10-1887 in Woensdrecht. Van de geboorte is aangifte gedaan op 19-10-1887 [bron: akte 65].
9 Alphons Thijsen [Quma0042404], geboren op 06-01-1890 in Woensdrecht. Volgt V-cw.

IV-ac Johannes Baptist Plompen [Quma0042403] is geboren op 12-11-1850 in Woensdrecht, zoon van Jacobus Plompen [Quma0042402] (zie III-j) en Johanna Catharina Montré. Johannes is overleden op 30-09-1903 in Woensdrecht, 52 jaar oud. Johannes trouwde, 27 jaar oud, op 26-01-1878 in Woensdrecht [bron: akte 3] met **Anna Cornelia van Opdorp [Quma0088404]**, 22 jaar oud. Anna is geboren op 14-03-1855 in Woensdrecht, dochter van Adrianus van Opdorp [Quma0088403] en Dijmphna van de Velde. Van de geboorte is aangifte gedaan [bron: akte 10]. Anna is overleden op 14-05-1932 in Woensdrecht, 77 jaar oud.

Kinderen van Johannes en Anna:

1 Dijmphna Plompen [Quma0042404], geboren op 17-08-1878 in Hoogerheide. Dijmphna is overleden op 16-12-1878 in Hoogerheide, 3 maanden oud.
2 Johanna Cornelia Plompen [Quma0042404], geboren op 05-01-1882 in Hoogerheide.
3 Jacobus Plompen [Quma0042404], geboren op 17-09-1884 in Hoogerheide. Jacobus is overleden op 19-10-1884 in Hoogerheide, 1 maand oud.
4 Petrus Johannes Plompen [Quma0042404], geboren op 04-09-1885 in Meerkerk. Volgt V-cx.
5 Cornelis Alphonsus Plompen [Quma0042404], geboren op 20-07-1890 in Woensdrecht. Volgt V-cy.

IV-ad Adrianus Plompen [Quma0042403] is geboren op 14-10-1853 in Woensdrecht, zoon van Jacobus Plompen [Quma0042402] (zie III-j) en Johanna Catharina Montré. Adrianus is overleden op 09-08-1921 in Woensdrecht, 67 jaar oud. Adrianus trouwde, 24 jaar oud, op 20-10-1877 in Woensdrecht met **Adriana Elisabeth van Loenhout [QuMa0171206]**, 24 jaar oud. Adriana is geboren op 15-09-1853 in Steenbergen, dochter van Adriaan van Loenhout [QuMa0171205] en Dimphna de Booij [QuMa0291805]. Adriana is overleden op 26-11-1921 in Woensdrecht, 68 jaar oud.

Kinderen van Adrianus en Adriana:

1 Adrianus Plompen [Quma0042404], geboren op 20-11-1877 in Woensdrecht. Volgt V-cz.
2 Maria Plompen [Quma0042404], geboren op 07-08-1879 in Woensdrecht. Maria is overleden op 01-11-1879 in Woensdrecht, 2 maanden oud.

3 Johanna Plompen [Quma0042404], geboren op 21-09-1882 in Woensdrecht. Volgt V-da.
4 Jan Baptist Plompen [Quma0042404], geboren op 08-10-1885 in Woensdrecht. Volgt V-db.
5 Johannes Arnoldus Plompen [Quma0042404], geboren op 29-10-1888 in Woensdrecht. Volgt V-dc.
6 Sophia Plompen [Quma0042404], geboren op 26-06-1892 in Woensdrecht. Volgt V-dd.
7 Cornelis Plompen [Quma0042404], geboren op 16-11-1895 in Woensdrecht. Volgt V-de.

IV-ae Petronella Plompen [Quma0042403] is geboren op 23-09-1856 in Woensdrecht, dochter van Jacobus Plompen [Quma0042402] (zie III-j) en Johanna Catharina Montré. Petronella is overleden op 11-12-1938 in Hoogerheide, 82 jaar oud. Zij is begraven op 14-12-1938 in Hoogerheide. Petronella trouwde, 25 jaar oud, op 21-06-1882 in Woensdrecht met **Petrus Johannes Hussaarts [QuMa0167206]**, 29 jaar oud. Petrus is geboren op 24-08-1852 in Woensdrecht, zoon van Cornelis Hussaarts [QuMa0167205] en Anna Maria van Dijk. Petrus is overleden op 04-06-1940 in Woensdrecht, 87 jaar oud. Hij is begraven op 07-06-1940 in Woensdrecht.

Kinderen van Petronella en Petrus:

1 Catharina Johanna Hussaarts [Quma0042404], geboren op 08-11-1882 in Woensdrecht. Volgt V-df.
2 Maria Hussaarts [Quma0042404], geboren op 17-12-1883 in Hoogerheide. Volgt V-dg.
3 Petronella Rosalia Hussaarts [Quma0042404], geboren op 20-08-1887 in Woensdrecht. Volgt V-dh.
4 Alphons Hussaarts [Quma0042404], geboren op 25-09-1890 in Woensdrecht. Alphons is overleden op 27-02-1966 in Woensdrecht, 75 jaar oud. Hij is begraven op 01-03-1966 in Woensdrecht.
5 Adrianus Jacobus Hussaarts [Quma0042404], geboren op 31-07-1895 in Woensdrecht. Volgt V-di.
6 Marinus Hussaarts [Quma0042404], geboren op 16-10-1897 in Hoogerheide. Marinus is overleden op 29-09-1971 in Hoogerheide, 73 jaar oud. Hij is begraven op 02-10-1971 in Hoogerheide.

IV-af Cornelis Plompen [Quma0042403] is geboren op 20-02-1861 in Woensdrecht, zoon van Jacobus Plompen [Quma0042402] (zie III-j) en Johanna Catharina Montré. Cornelis is overleden op 13-03-1949 in Bergen op Zoom, 88 jaar oud. Cornelis trouwde, 25 jaar oud, op 29-01-1887 in Woensdrecht met **Dymphna van der Velden [Quma0247607]**, 22 jaar oud. Dymphna is geboren op 06-07-1864 in Woensdrecht, dochter van Petrus Johannes van de Velden en Johanna Maria Elisabeth Dons [Quma0247606]. Van de geboorte is aangifte gedaan [bron: akte 27]. Dymphna is overleden op 06-08-1948 in Bergen op Zoom, 84 jaar oud.

Kinderen van Cornelis en Dymphna:

1 Jacobus Alphonsus Plompen [Quma0042404], geboren op 21-06-1887 in Woensdrecht. Jacobus is overleden op 17-08-1887 in Woensdrecht, 1 maand oud.
2 Johanna Catharina Plompen [Quma0042404], geboren op 05-03-1891 in Woensdrecht. Volgt V-dj.

IV-ag Petrus Johannes Plompen [Quma0042403] is geboren op 20-02-1861 in Woensdrecht, zoon van Jacobus Plompen [Quma0042402] (zie III-j) en Johanna Catharina Montré. Petrus is overleden op 15-12-1945 in Rotterdam, 84 jaar oud. Petrus trouwde, 28 jaar oud, op 22-07-1889 in Woensdrecht met **Johanna Michielsen**, 27 jaar oud. Johanna is geboren op 12-11-1861 in Woensdrecht, dochter van Gabriel Michielsen en Elisabeth Leenaarts. Johanna is overleden op 11-09-1946 in Kerkrade, 84 jaar oud.

Kinderen van Petrus en Johanna:

1 Elisabeth Plompen [Quma0042404], geboren op 08-11-1889 in Woensdrecht. Volgt V-dk.
2 Alphonsus Plompen [Quma0042404], geboren op 27-01-1891 in Woensdrecht.
3 Joanna Dorothea Plompen [Quma0042404], geboren in 1893 in Hingene (B). Volgt V-dl.
4 Louisa Maria Plompen [Quma0042404], geboren op 25-12-1893 in Woensdrecht.
5 Frans Plompen [Quma0042404], geboren op 07-02-1896 in Hombeek. Volgt V-dm.
6 Virginia Alphonsina Plompen [Quma0042404], geboren op 12-05-1898 in Leest. Volgt V-dn.
7 Jan Jozef Plompen [Quma0042404], geboren op 26-06-1900 in Hombeek. Volgt V-do.
8 Maria Catharina Plompen [Quma0042404], geboren op 06-02-1904 in Woensdrecht. Volgt V-dp.
9 Severinus Plompen [Quma0042404], geboren op 26-11-1905 in Woensdrecht. Volgt V-dq.
10 Constantinus Plompen [Quma0042404], geboren op 06-03-1907 in Woensdrecht. Van de geboorte is aangifte gedaan [bron: akte 18]. Constantinus is overleden op 15-04-1924 in Woensdrecht, 17 jaar oud. Van het overlijden is aangifte gedaan [bron: akte 10].

IV-ah Jacobus Plompen [Quma0042403] is geboren op 15-05-1864 in Woensdrecht, zoon van Jacobus Plompen [Quma0042402] (zie III-j) en Johanna Catharina Montré. Van de geboorte is aangifte gedaan op 16-05-1864 [bron: Woensdrecht]. Jacobus is overleden op 24-02-1952 in Woensdrecht, 87 jaar oud. Jacobus trouwde, 27 jaar oud, op 14-01-1892 in Woensdrecht [bron: akte 9] met **Maria Theresia Borremans [QuMa0980407]**, 23 jaar oud. Maria is geboren op 18-06-1868 in Woensdrecht, dochter van Adrianus Borremans en Petronella Verbeek [QuMa0980406]. Van de geboorte is aangifte gedaan [bron: akte 30]. Maria is overleden op 08-02-1950 in Woensdrecht, 81 jaar oud.

Kinderen van Jacobus en Maria:

1 Alphonsus Adrianus Plompen [Quma0042404], geboren op 27-09-1893 in Woensdrecht. Volgt V-dr.
2 Adrianus Jacobus Plompen [Quma0042404], geboren op 03-04-1895 in Woensdrecht. Volgt V-ds.
3 Jan Baptist Plompen [Quma0042404], geboren op 05-10-1896 in Hoogerheide. Volgt V-dt.
4 Johanna Plompen [Quma0042404], geboren op 18-09-1898 in Woensdrecht. Volgt V-du.

5 Adrianus Johannes Plompen [Quma0042404], geboren op 30-03-1900 in Woensdrecht. Volgt V-dv.
6 Petronella Catharina Plompen [Quma0042404], geboren op 21-08-1901 in Woensdrecht. Petronella is overleden op 14-11-1901 in Woensdrecht, 2 maanden oud.
7 Petrus Franciscus Plompen [Quma0042404], geboren op 21-08-1901 in Woensdrecht. Petrus is overleden op 01-12-1902 in Woensdrecht, 1 jaar oud.
8 Cornelis Plompen [Quma0042404], geboren op 05-09-1907 in Woensdrecht. Volgt V-dw.

IV-ai Antonius Johannes Bogers [Quma0042403] is geboren op 21-08-1850 in Woensdrecht, zoon van Petrus Johannes Bogers en Maria Elisabeth Plompen [Quma0042402] (zie III-k). Van de geboorte is aangifte gedaan [bron: akte 39]. Antonius trouwde, 28 jaar oud, op 08-02-1879 in Woensdrecht [bron: akte 10] met **Anna Maria Catharina Borremans**, 25 jaar oud. Anna is geboren op 20-02-1853 in Woensdrecht, dochter van Carolus Henricus Borremans en Anna Dimphina Leijten. Van de geboorte is aangifte gedaan [bron: akte 11].

Kinderen van Antonius en Anna:

1 Anna Dymphena Bogers [Quma0042404], geboren op 24-11-1879 in Woensdrecht. Van de geboorte is aangifte gedaan [bron: akte 78].
2 Adrianus Bogers [Quma0042404], geboren op 17-12-1880 in Woensdrecht.

IV-aj Petronella Bogers [Quma0042403] is geboren op 21-09-1854 in Woensdrecht, dochter van Petrus Johannes Bogers en Maria Elisabeth Plompen [Quma0042402] (zie III-k). Van de geboorte is aangifte gedaan op 21-09-1854 [bron: akte 32]. Petronella is overleden op 07-12-1937 in Halsteren, 83 jaar oud. Petronella:
(1) trouwde, 29 jaar oud, op 02-08-1884 in Woensdrecht [bron: akte 16] met **Johannes Matheusen [QuMa0281406]**, 28 jaar oud. Johannes is geboren op 02-05-1856 in Woensdrecht, zoon van Johannes Cornelis Matheusen en Maria Elisabeth van Wezel [QuMa0281405].
Notitie bij de geboorte van Johannes: *Erkend en gewettigd bij het huwelijk van zijn ouders.*
Johannes is overleden op 14-07-1914 in Woensdrecht, 58 jaar oud. Van het overlijden is aangifte gedaan op 15-07-1914 [bron: akte 45].
(2) trouwde, 68 jaar oud, op 17-10-1922 in Woensdrecht met **Johannes Sebregts [QuMa0036203]**, 62 jaar oud. Johannes is geboren op 08-10-1860 in Wouw, zoon van Franciscus Sebregts [Quma0094203] en Antonia de Groen [QuMa0036202]. Van de geboorte is aangifte gedaan [bron: akte 56]. Johannes is overleden op 15-12-1937 in Bergen op Zoom, 77 jaar oud. Van het overlijden is aangifte gedaan [bron: akte 285]. Johannes is weduwnaar van Maria Adriana de Bruin [Quma0247607] (1866-1896), met wie hij trouwde op 22-06-1888 in Halsteren [bron: akte 8]. Johannes is weduwnaar van Joanna van den Bogert (1861-1919), met wie hij trouwde op 17-10-1896 in Nieuw-Vossemeer [bron: akte 10].

Kinderen van Petronella en Johannes (1):

1 Elisabeth Matheusen [Quma0042404], geboren op 06-05-1885 in Woensdrecht. Volgt V-dx.
2 Antonius Matheusen [Quma0042404], geboren op 04-09-1886 in Woensdrecht. Volgt V-dy.

3 Louisa Catharina Matheusen [Quma0042404], geboren op 07-04-1888 in Woensdrecht. Van de geboorte is aangifte gedaan op 08-04-1888 [bron: akte 20]. Louisa is overleden op 05-06-1888 in Woensdrecht, 1 maand oud. Van het overlijden is aangifte gedaan [bron: akte 20].
4 Petrus Paulus Matheusen [Quma0042404], geboren op 17-10-1889 in Woensdrecht. Volgt V-dz.
5 Johanna Matheusen [Quma0042404], geboren op 06-09-1893 in Woensdrecht. Volgt V-ea.

IV-ak Johanna Catharina Bogers [Quma0042403] is geboren op 07-10-1859 in Woensdrecht, dochter van Petrus Johannes Bogers en Maria Elisabeth Plompen [Quma0042402] (zie III-k). Van de geboorte is aangifte gedaan op 08-10-1859 [bron: akte 51]. Johanna is overleden op 02-04-1951 in Hoogerheide, 91 jaar oud. Van het overlijden is aangifte gedaan op 02-04-1951 [bron: akte 16]. Johanna trouwde, 25 jaar oud, op 07-01-1885 in Woensdrecht [bron: akte 1] met **Petrus Buijsen [QuMa0161606]**, 23 jaar oud. Petrus is geboren op 03-11-1861 in Essen-Nieuwstraat, zoon van Petrus Johannes Buijsen [QuMa0161605] en Petronella van Loon [QuMa0291006]. Hij is gedoopt op 04-11-1861 in Essen. Petrus is overleden op 09-07-1913 in Woensdrecht, 51 jaar oud. Van het overlijden is aangifte gedaan [bron: akte 29].

Kinderen van Johanna en Petrus:

1 Elisabeth Buijsen [Quma0042404], geboren op 08-07-1885 in Woensdrecht. Volgt V-eb.
2 Petrus Johannes Paulus Buijsen [Quma0042404], geboren op 04-11-1887 in Woensdrecht. Volgt V-ec.
3 Antonius Buijsen [Quma0042404], geboren op 04-08-1889 in Woensdrecht. Volgt V-ed.
4 Doodgeboren Kind Buijsen [Quma0042404], levenloos geboren kind, geboren op 06-01-1891 in Woensdrecht.
5 Petronella Buijsen [Quma0042404], geboren op 19-01-1892 in Woensdrecht. Van de geboorte is aangifte gedaan [bron: akte 3]. Petronella is overleden op 21-01-1892 in Woensdrecht, 2 dagen oud.
6 Louisa Catharina Buijsen [Quma0042404], geboren op 19-09-1893 in Woensdrecht. Van de geboorte is aangifte gedaan [bron: akte 56]. Louisa is overleden op 24-11-1894 in Woensdrecht, 1 jaar oud. Van het overlijden is aangifte gedaan [bron: akte 49].
7 Maria Buijsen [Quma0042404], geboren op 24-08-1895 in Woensdrecht. Volgt V-ee.
8 Frederik Buijsen [Quma0042404], geboren op 04-11-1896 in Hoogerheide. Volgt V-ef.
9 Johanna Petronella Buijsen [Quma0042404], geboren op 18-08-1898 in Woensdrecht. Volgt V-eg.
10 Wilhelmina Buijsen [Quma0042404], geboren op 21-04-1901 in Woensdrecht. Volgt V-eh.
11 Julia Buijsen [Quma0042404], geboren op 15-03-1904 in Hoogerheide. Volgt V-ei.

IV-al Johanna Louisa Bogers [Quma0042403] is geboren op 27-08-1866 in Woensdrecht, dochter van Petrus Johannes Bogers en Maria Elisabeth Plompen [Quma0042402] (zie III-k). Van de geboorte is aangifte gedaan op 28-08-1866 [bron: akte

44]. Johanna is overleden op 08-10-1950 in Ossendrecht, 84 jaar oud. Van het overlijden is aangifte gedaan [bron: akte 28]. Johanna trouwde, 24 jaar oud, op 14-01-1891 in Woensdrecht [bron: akte 4] met **Frederik de Leeuw [Quma0074404]**, 25 jaar oud. Frederik is geboren op 11-01-1866 in Ossendrecht, zoon van Johannes Bernardus de Leeuw en Catharina Antoinetta de Dooij [Quma0074403]. Van de geboorte is aangifte gedaan [bron: akte 1].

Kind van Johanna en Frederik:

1 Petrus Johannes de Leeuw [Quma0042404], geboren op 27-08-1892 in Woensdrecht. Volgt V-ej.

IV-am Johanna Plompen [Quma0042403] is geboren op 30-07-1859 in Woensdrecht, dochter van Adrianus Plompen [Quma0042402] (zie III-l) en Petronella Verbruggen [QuMa0271605]. Johanna is overleden op 29-12-1950 in Woensdrecht, 91 jaar oud. Johanna trouwde, 30 jaar oud, op 16-01-1890 in Woensdrecht [bron: akte 6] met **Adrianus Besters [Quma0247206]**, 27 jaar oud. Adrianus is geboren op 21-09-1862 in Woensdrecht, zoon van Adrianus Besters [Quma0247205] en Anna Cornelia van Gansen [QuMa3028007]. Van de geboorte is aangifte gedaan [bron: akte 39].

Kind van Johanna en Adrianus:

1 Maria Petronella Besters [Quma0042404], geboren op 23-10-1891 in Woensdrecht. Volgt V-ek.

IV-an Jacobus Plompen [Quma0042403] is geboren op 24-05-1866 in Woensdrecht, zoon van Adrianus Plompen [Quma0042402] (zie III-l) en Petronella Verbruggen [QuMa0271605]. Jacobus is overleden in 1943 in Antwerpen (B), 76 of 77 jaar oud. Jacobus trouwde, 28 jaar oud, op 21-02-1895 in Antwerpen (B) met **Pietertje Vuursteen**, 24 of 25 jaar oud. Pietertje is geboren in 1870.

IV-ao Adriana Mens [Quma0042403] is geboren op 07-02-1849 in Wouw, dochter van Adrianus Mens [Quma0042402] (zie III-m) en Johanna de Waal [QuMa0271805]. Adriana is overleden op 12-09-1917 in Wouw, 68 jaar oud. Adriana trouwde, 19 jaar oud, op 05-02-1869 in Wouw met **Karel van den Berg [Quma0076404]**, 25 jaar oud. Karel is geboren op 08-01-1844 in Steenbergen, zoon van Joannes Dingemans van den Bergh [Quma0076403] en Petronella de Weert [Quma0083404]. Van de geboorte is aangifte gedaan [bron: akte 5]. Karel is overleden op 08-04-1926 in Wouw, 82 jaar oud.

Kinderen van Adriana en Karel:

1 Petronella Cornelia van den Berg [Quma0042404], geboren op 13-07-1869 in Wouw. Petronella is overleden op 07-04-1873 in Wouw, 3 jaar oud.
2 Adrianus van den Berg [Quma0042404], geboren op 24-12-1870 in Wouw. Adrianus is overleden op 29-01-1871 in Wouw, 1 maand oud.
3 Antonetta van den Berg [Quma0042404], geboren op 13-04-1872 in Wouw. Volgt V-el.
4 Johannes Franciscus van den Berg [Quma0042404], geboren op 02-11-1874 in Wouw. Johannes is overleden op 01-01-1875 in Wouw, 1 maand oud.
5 Johanna Berdina van den Berg [Quma0042404], geboren op 03-04-1876 in Wouw. Volgt V-em.

6 Petrus Johannes van den Berg [Quma0042404], geboren op 01-10-1878 in Wouw. Volgt V-en.
7 Petronella van den Berg [Quma0042404], geboren op 19-06-1881 in Wouw. Volgt V-eo.
8 Adrianus van den Berg [Quma0042404], geboren op 25-11-1883 in Wouw. Volgt V-ep.
9 Adriana Maria van den Berg [Quma0042404], geboren op 09-04-1885 in Wouw. Adriana is overleden op 01-05-1886 in Wouw, 1 jaar oud.
10 Adriana Cornelia van den Berg [Quma0042404], geboren op 22-12-1886 in Wouw. Adriana is overleden op 09-10-1947 in Roosendaal, 60 jaar oud.
11 Jacobus van den Berg [Quma0042404], geboren op 03-08-1888 in Wouw. Jacobus is overleden op 13-02-1949 in Wouw, 60 jaar oud.
12 Doodgeboren Zoon van den Berg [Quma0042404], levenloos geboren zoon, geboren op 11-06-1892 in Wouw.

IV-ap Maria Cornelia Linders [Quma0042403] is geboren op 21-04-1857 in Wouw, dochter van Johannes Linders [Quma0042402] (zie III-n) en Johanna Fraters [QuMa0176604]. Maria is overleden op 05-02-1932 in Wouw, 74 jaar oud. Maria trouwde, 29 jaar oud, op 29-04-1886 in Wouw met **Cornelis Oosterbos [Quma0081805]**, 28 jaar oud. Cornelis is geboren op 04-12-1857 in Wouw, zoon van Adrianus Oosterbos [QuMa0166605] en Anna Maria Rommers [Quma0081804]. Cornelis is overleden op 24-04-1935 in Vught, 77 jaar oud.

Kinderen van Maria en Cornelis:

1 Johanna Elisabeth Oosterbos [Quma0042404], geboren op 06-03-1887 in Wouw. Johanna is overleden op 11-05-1889 in Wouw, 2 jaar oud.
2 Adrianus Oosterbos [Quma0042404], geboren op 26-07-1888 in Wouw. Volgt V-eq.
3 Johannes Petrus Oosterbos [Quma0042404], geboren op 07-10-1889 in Wouw. Johannes is overleden op 15-03-1890 in Wouw, 5 maanden oud.
4 Marinus Johannes Oosterbos [Quma0042404], geboren op 02-09-1890 in Wouw. Marinus is overleden op 20-10-1890 in Wwouw, 1 maand oud.
5 Petrus Johannes Oosterbos [Quma0042404], geboren op 11-03-1892 in Wouw. Volgt V-er.
6 Petrus Johannes Marinus Oosterbos [Quma0042404], geboren op 12-05-1893 in Wouw. Volgt V-es.
7 Johanna Maria Oosterbos [Quma0042404], geboren op 31-08-1894 in Wouw. Volgt V-et.
8 Maria Oosterbos [Quma0042404], geboren op 05-03-1896 in Roosendaal & Nispen. Volgt V-eu.
9 Cornelis Oosterbos [Quma0042404], geboren op 10-07-1899 in Roosendaal. Volgt V-ev.

IV-aq Anna Maria Luijks [Quma0042403] is geboren op 30-01-1845 in Wouw, dochter van Johannes Luijks [QuMa0135004] en Anna Cornelia Linders [Quma0042402] (zie III-o). Anna is overleden op 13-01-1892 in Wouw, 46 jaar oud. Anna trouwde, 25 jaar oud, op 24-10-1870 in Wouw met **Adrianus van Hooijdonck [Quma0086604]**, 23 jaar oud. Adrianus is geboren op 01-03-1847 in Wouw, zoon van Paulus van Hooijdonck [Quma0086603] en Anna Cornelia Jorissen [QuMa0158603]. Adrianus is overleden op

17-05-1909 in Wouw, 62 jaar oud. Adrianus trouwde later op 01-09-1892 in Wouw met Cornelia de Backer [QuMa0116205] (1853-1940).

Kinderen van Anna en Adrianus:

1 Johannes Adrianus Paulus van Hooijdonck [Quma0042404], geboren op 23-09-1868 in Wouw. Volgt V-ew.
2 Cornelius Adrianus van Hooijdonk [Quma0042404], geboren op 13-08-1871 in Wouw. Volgt V-ex.
3 Johanna Cornelia van Hooijdonck [Quma0042404], geboren op 25-09-1873 in Wouw. Volgt V-ey.
4 Antonetta van Hooijdonck [Quma0042404], geboren op 18-12-1875 in Wouw. Antonetta is overleden op 18-02-1876 in Wouw, 2 maanden oud.
5 Antonetta van Hooijdonck [Quma0042404], geboren op 14-02-1877 in Wouw. Antonetta is overleden op 19-03-1877 in Wouw, 1 maand oud.
6 Antonius van Hooijdonck [Quma0042404], geboren op 20-11-1878 in Wouw. Antonius is overleden op 28-01-1879 in Wouw, 2 maanden oud.
7 Antonius Josephus van Hooijdonck [Quma0042404], geboren op 29-12-1879 in Wouw. Antonius is overleden op 11-04-1880 in Wouw, 3 maanden oud.
8 Johanna van Hooijdonck [Quma0042404], geboren op 22-03-1881 in Wouw. Johanna is overleden op 09-01-1882 in Wouw, 9 maanden oud.
9 Johanna van Hooijdonck [Quma0042404], geboren op 21-07-1882 in Wouw. Volgt V-ez.

IV-ar Adrianus Luijkx [Quma0042403] is geboren op 02-07-1847 in Woensdrecht, zoon van Johannes Luijks [QuMa0135004] en Anna Cornelia Linders [Quma0042402] (zie III-o). Adrianus is overleden op 25-06-1908 in Wouw, 60 jaar oud.

Beroepen:
houtzager
tapper

Adrianus trouwde, 25 jaar oud, op 18-09-1872 in Roosendaal met **Maria Catharina van Geel [QuMa0176605]**, 22 jaar oud. Maria is geboren op 26-06-1850 in Roosendaal, dochter van Cornelis van Geel [QuMa0668806] en Helena Nieuwlaat [QuMa0176604]. Maria is overleden op 13-01-1925 in Halsteren, 74 jaar oud. Van het overlijden is aangifte gedaan op 14-01-1925 [bron: akte 4].

Kinderen van Adrianus en Maria:

1 Johannes Cornelis Luijkx [Quma0042404], geboren op 22-06-1873 in Roosendaal. Van de geboorte is aangifte gedaan [bron: akte 153]. Johannes is overleden op 04-12-1926 in Bergen op Zoom, 53 jaar oud.
2 Cornelis Luijkx [Quma0042404], geboren op 24-09-1874 in Roosendaal. Volgt V-fa.
3 Antonius Cornelis Luijkx [Quma0042404], geboren op 02-09-1876 in Roosendaal. Antonius is overleden op 16-01-1877 in Roosendaal, 4 maanden oud.
4 Antonius Luijks [Quma0042404], geboren op 30-01-1878 in Wouw. Antonius is overleden op 27-11-1944 in Wouw, 66 jaar oud.
5 Antonetta Helena Cornelia Luijks [Quma0042404], geboren op 20-12-1879 in Wouw. Volgt V-fb.
6 Helena Cornelia Luijkx [Quma0042404], geboren op 11-06-1881 in Wouw. Volgt V-fc.
7 Christianus Luijkx [Quma0042404], geboren op 01-07-1882 in Wouw. Volgt V-fd.

8 Elisabeth Luijkx [Quma0042404], geboren op 05-02-1884 in Wouw. Volgt V-fe.
9 Adrianus Luijks [Quma0042404], geboren op 21-03-1885 in Wouw.
10 Adrianus Luijkx [Quma0042404], geboren op 20-11-1886 in Wouw. Volgt V-ff.
11 Petrus Luijks [Quma0042404], geboren op 16-04-1888 in Wouw. Petrus is overleden op 23-09-1888 in Wouw, 5 maanden oud.
12 Cornelia Luijkx [Quma0042404], geboren op 15-07-1889 in Wouw. Volgt V-fg.

IV-as Johanna Adriana Luijks [Quma0042403] is geboren op 08-09-1851 in Ossendrecht, dochter van Johannes Luijks [QuMa0135004] en Anna Cornelia Linders [Quma0042402] (zie III-o). Johanna trouwde, 22 jaar oud, op 22-06-1874 in Wouw [bron: akte 18] met **Petrus Johannes van Gink [Quma0079804]**, 25 jaar oud. Petrus is geboren op 20-05-1849 in Wouw, zoon van Cornelis van Gink en Johanna van Loon [Quma0079803]. Van de geboorte is aangifte gedaan [bron: akte 30].

Kinderen van Johanna en Petrus:

1 Johanna Cornelia van Gink [Quma0042404], geboren op 02-12-1874 in Wouw. Johanna is overleden op 22-12-1874 in Wouw, 20 dagen oud.
2 Johannes Cornelis van Gink [Quma0042404], geboren op 10-03-1876 in Wouw. Johannes is overleden op 14-12-1876 in Wouw, 9 maanden oud.
3 Johanna van Gink [Quma0042404], geboren op 10-12-1888 in Roosendaal. Johanna is overleden op 13-02-1889 in Roosendaal, 2 maanden oud.
4 Maria van Gink [Quma0042404], geboren op 02-04-1891 in Roosendaal. Maria is overleden op 20-09-1891 in Roosendaal, 5 maanden oud.
5 Antonetta van Gink [Quma0042404], geboren op 20-11-1892 in Roosendaal. Antonetta is overleden op 01-02-1893 in Roosendaal, 2 maanden oud.

IV-at Antonius Marinus Luijkx [Quma0042403] is geboren op 02-07-1857 in Ossendrecht, zoon van Johannes Luijks [QuMa0135004] en Anna Cornelia Linders [Quma0042402] (zie III-o). Antonius is overleden op 28-12-1909 in Wouw, 52 jaar oud. Antonius trouwde, 28 jaar oud, op 19-05-1886 in Roosendaal met **Catharina van den Brand [QuMa0144205]**, 28 jaar oud. Catharina is geboren op 03-03-1858 in Roosendaal, dochter van Cornelis van den Brand [QuMa0144204] en Adriana Palinckx [Quma0165604]. Catharina is overleden op 09-05-1936 in Wouw, 78 jaar oud.

Kinderen van Antonius en Catharina:

1 Johannes Cornelis Luijkx [Quma0042404], geboren op 07-11-1890 in Wouw.
2 Adrianus Cornelis Luijkx [Quma0042404], geboren op 22-04-1894 in Wouw. Volgt V-fh.
3 Adriana Cornelia Luijkx [Quma0042404], geboren op 31-12-1895 in Wouw. Adriana is overleden op 29-01-1896 in Wouw, 29 dagen oud.
4 Cornelia Adriana Luijkx [Quma0042404], geboren op 06-04-1898 in Wouw. Volgt V-fi.
5 Aloijsius Luijkx [Quma0042404], geboren op 10-02-1902 in Wouw. Aloijsius is overleden op 20-02-1902 in Wouw, 10 dagen oud.

IV-au Antonetta Luijks [Quma0042403] is geboren op 17-09-1860 in Wouw, dochter van Johannes Luijks [QuMa0135004] en Anna Cornelia Linders [Quma0042402] (zie III-o). Antonetta is overleden op 30-05-1925 in Roosendaal, 64 jaar oud. Van het overlijden is aangifte gedaan [bron: akte 107]. Antonetta trouwde, 25 jaar oud, op 28-01-

1886 in Wouw met **Adrianus Koeijvoets [QuMa0140806]**, 21 jaar oud. Adrianus is geboren op 13-03-1864 in Wouw, zoon van Gerardus Koeijvoets [QuMa0140805] en Cornelia van Dongen. Van de geboorte is aangifte gedaan [bron: akte 27].

Kinderen van Antonetta en Adrianus:

1 Adriana Cornelia Koeijvoets [Quma0042404], geboren op 03-06-1883 in Wouw. Volgt V-fj.
2 Gerardus Koeijvoets [Quma0042404], geboren op 13-06-1886 in Wouw. Volgt V-fk.
3 Johannes Koeijvoets [Quma0042404], geboren op 31-12-1887 in Wouw. Volgt V-fl.
4 Maria Koeijvoets [Quma0042404], geboren op 20-03-1889 in Wouw. Maria is overleden op 01-05-1890 in Wouw, 1 jaar oud.
5 Antonius Koeijvoets [Quma0042404], geboren op 26-10-1890 in Wouw. Antonius is overleden op 03-11-1890 in Wouw, 8 dagen oud.
6 Johanna Cornelia Koeijvoets [Quma0042404], geboren op 19-09-1891 in Wouw. Johanna is overleden op 12-01-1892 in Wouw, 3 maanden oud.
7 Cornelis Koeijvoets [Quma0042404], geboren op 25-08-1893 in Wouw. Cornelis is overleden op 31-10-1893 in Wouw, 2 maanden oud.
8 Cornelis Koeijvoets [Quma0042404], geboren op 26-08-1894 in Wouw. Cornelis is overleden op 12-10-1894 in Wouw, 1 maand oud.

IV-av Maria Elisabeth Wesenbeek [Quma0042403] is geboren op 21-05-1844 in Wouw, dochter van Johannes Wesenbeek [Quma0261406] en Adriana Linders [Quma0042402] (zie III-q). Van de geboorte is aangifte gedaan op 22-05-1846 [bron: akte 46].
Notitie bij Maria: *Gewettigd bij het huwelijk op 07 mei 1851*
Maria:
(1) trouwde, 29 jaar oud, op 13-09-1873 in Woensdrecht met **Josephus Wuijts [QuMa0486806]**, 31 jaar oud. Josephus is geboren op 22-01-1842 in Woensdrecht, zoon van Jan Baptist Wuijts [QuMa0486805] en Aldegonda Geijsels [QuMa0699007]. Van de geboorte is aangifte gedaan [bron: akte 7].
(2) trouwde, 32 jaar oud, op 24-03-1877 in Woensdrecht [bron: akte 8] met **Jacobus Borremans**, 34 jaar oud. Jacobus is geboren op 03-02-1843 in Woensdrecht. Van de geboorte is aangifte gedaan [bron: akte 4]. Jacobus is overleden op 12-02-1919 in Rotterdam, 76 jaar oud. Jacobus is weduwnaar van Dorothea Schreurs (geb. 1845). Jacobus trouwde later op 14-04-1884 in Woensdrecht met Johanna Lucia Withaegs (1858-1939).

Kinderen van Maria en Josephus:

1 Ludovicus Wuijts [Quma0042404], geboren op 14-11-1870 in Woensdrecht. Volgt V-fm.
2 Gerardus Johannes Wuijts [Quma0042404], geboren op 13-03-1874 in Woensdrecht.

Kind van Maria en Jacobus:

3 Carolus Borremans [Quma0042404], geboren op 23-12-1877 in Woensdrecht. Van de geboorte is aangifte gedaan [bron: akte 82].

IV-aw Gerardus Wesenbeek [Quma0042403] is geboren op 01-03-1852 in Huijbergen, zoon van Johannes Wesenbeek [Quma0261406] en Adriana Linders [Quma0042402] (zie III-q). Van de geboorte is aangifte gedaan [bron: akte 4]. Gerardus is overleden op 25-03-1921 in Woensdrecht, 69 jaar oud. Gerardus trouwde met **Anna Cornelia de Vreng [QuMa0271606]**. Anna is geboren op 11-08-1852 in Woensdrecht, dochter van Petrus Johannes de Vreng [QuMa0271605] en Maria Catharina Pals [QuMa0654206]. Van de geboorte is aangifte gedaan [bron: akte 28].

Kinderen van Gerardus en Anna:

1 Petrus Ferdinandus Wesenbeek [Quma0042404], geboren op 13-10-1876 in Woensdrecht. Volgt V-fn.
2 Catharina Wesenbeek [Quma0042404], geboren op 17-09-1878 in Woensdrecht. Volgt V-fo.
3 Franciscus Wesenbeek [Quma0042404], geboren op 05-09-1880 in Woensdrecht.
4 Maria Louisa Wesenbeek [Quma0042404], geboren op 28-07-1882 in Woensdrecht. Volgt V-fp.
5 Henricus Wesenbeek [Quma0042404], geboren op 24-09-1884 in Woensdrecht. Volgt V-fq.
6 Jacobus Wesenbeek [Quma0042404], geboren op 16-10-1886 in Woensdrecht. Volgt V-fr.
7 Cornelia Wesenbeek [Quma0042404], geboren op 11-04-1889 in Woensdrecht. Volgt V-fs.
8 Rochus Wesenbeek [Quma0042404], geboren op 19-10-1891 in Woensdrecht. Volgt V-ft.
9 Johanna Dimphena Wesenbeek [Quma0042404], geboren op 09-10-1893 in Woensdrecht. Volgt V-fu.
10 Louisa Wesenbeek [Quma0042404], geboren op 25-11-1895 in Woensdrecht. Volgt V-fv.
11 Johanna Wesenbeek [Quma0042404], geboren op 06-10-1897 in Woensdrecht. Volgt V-fw.

IV-ax Antonius Maas [Quma0042403] is geboren op 24-11-1861 in Woensdrecht, zoon van Michiel Maas [QuMa0307205] en Adriana Linders [Quma0042402] (zie III-q). Van de geboorte is aangifte gedaan [bron: akte 55]. Antonius is overleden op 05-09-1936 in Woensdrecht, 74 jaar oud. Antonius trouwde, 28 jaar oud, op 08-11-1890 in Woensdrecht [bron: Akte 25] met **Louisa Maria Theuns [QuMa0123806]**, 21 jaar oud. Louisa is geboren op 14-12-1868 in Woensdrecht, dochter van Petrus Johannes Theuns [QuMa0159804] en Anna Catharina van Oevelen [QuMa0123805].

Kinderen van Antonius en Louisa:

1 Johanna Catharina Maria Maas [Quma0042404], geboren op 28-06-1892 in Markelo.
2 Cornelia Adriana Maria Maas [Quma0042404], geboren op 22-02-1894 in Ommen.
3 Jacobus Johannes Maas [Quma0042404], geboren op 09-04-1896 in Oldenzaal.
4 Alphonsus Marinus Michiel Maas [Quma0042404], geboren op 10-04-1898 in Genderingen.
5 Sophie Maria Maas [Quma0042404], geboren op 03-08-1901 in Genderingen. Volgt V-fx.

6 Johannes Petrus Maas [Quma0042404], geboren op 11-03-1908 in Doetinchem.
7 Maria Josepha Andrea Maas [Quma0042404], geboren op 16-06-1911 in Doetinchem.

IV-ay Henricus Maas [Quma0042403] is geboren op 04-03-1865 in Woensdrecht, zoon van Michiel Maas [QuMa0307205] en Adriana Linders [Quma0042402] (zie III-q). Van de geboorte is aangifte gedaan [bron: akte 19]. Henricus is overleden op 20-06-1922 in Woensdrecht, 57 jaar oud. Henricus trouwde, 35 jaar oud, op 02-01-1901 in Woensdrecht met **Elisabeth Wagenaars**, 34 jaar oud. Elisabeth is geboren op 20-02-1866 in Ossendrecht, dochter van Christiaan Wagenaars en Johanna Maria Mijsbergh. Van de geboorte is aangifte gedaan [bron: akte 10].

Kinderen van Henricus en Elisabeth:

1 Johanna Maria Maas [Quma0042404], geboren op 03-12-1901 in Weerselo.
2 Michael Maas [Quma0042404], geboren op 11-05-1903 in Amsterdam.
3 Adriana Maas [Quma0042404], geboren op 16-03-1906 in Velzen.

IV-az Johanna Linders [Quma0042403] is geboren op 19-03-1853 in Wouw, dochter van Jacobus Linders [Quma0042402] (zie III-r) en Antonetta van Veldhoven [Quma0064203]. Van de geboorte is aangifte gedaan [bron: akte 12]. Johanna is overleden op 21-01-1914 in Wouw, 60 jaar oud. Van het overlijden is aangifte gedaan [bron: akte 3]. Johanna trouwde, 19 jaar oud, op 09-09-1872 in Bergen op Zoom [bron: akte 58] met **Johannes de Bruijn [QuMa0125004]**, 34 jaar oud. Johannes is geboren op 01-10-1837 in Wouw, zoon van Jacobus de Bruijn [QuMa0125003] en Maria Catharina Aarden [QuMa0273406]. Van de geboorte is aangifte gedaan [bron: akte 61]. Johannes is overleden op 15-08-1919 in Bergen op Zoom, 81 jaar oud. Van het overlijden is aangifte gedaan [bron: akte 205].

Kinderen van Johanna en Johannes:

1 Antonetta de Bruijn [Quma0042404], geboren op 20-03-1874 in Wouw. Volgt V-fy.
2 Maria Elizabeth de Bruijn [Quma0042404], geboren op 26-12-1875 in Wouw. Volgt V-fz.
3 Johanna de Bruijn [Quma0042404], geboren op 02-03-1877 in Wouw. Van de geboorte is aangifte gedaan [bron: akte 18]. Johanna is overleden op 01-09-1953 in Roosendaal, 76 jaar oud.
4 Maria Catharina de Bruijn [Quma0042404], geboren op 08-12-1878 in Wouw. Van de geboorte is aangifte gedaan [bron: akte 108]. Maria is overleden op 18-07-1879 in Wouw, 7 maanden oud. Van het overlijden is aangifte gedaan [bron: akte 55].
5 Jacobus Josephus de Bruijn [Quma0042404], geboren op 14-03-1881 in Wouw. Volgt V-ga.
6 Maria Catharina de Bruijn [Quma0042404], geboren op 08-10-1882 in Wouw. Volgt V-gb.
7 Adriana de Bruijn [Quma0042404], geboren op 12-06-1884 in Wouw. Volgt V-gc.
8 Adriaan Christiaan de Bruijn [Quma0042404], geboren op 13-10-1887 in Wouw. Volgt V-gd.
9 Petrus Johannes de Bruijn [Quma0042404], geboren op 15-11-1888 in Wouw. Volgt V-ge.

10 Ludovicus de Bruijn [Quma0042404], geboren op 15-07-1890 in Wouw. Van de geboorte is aangifte gedaan [bron: akte 80]. Ludovicus is overleden op 25-09-1890 in Wouw, 2 maanden oud. Van het overlijden is aangifte gedaan [bron: akte 60].
11 Antonius de Bruijn [Quma0042404], geboren op 26-01-1893 in Wouw. Van de geboorte is aangifte gedaan [bron: akte 6]. Antonius is overleden op 07-07-1979 in Roosendaal Charitas, 86 jaar oud.

IV-ba Maria Elisabeth Linders [Quma0042403] is geboren op 11-11-1854 in Wouw, dochter van Jacobus Linders [Quma0042402] (zie III-r) en Antonetta van Veldhoven [Quma0064203]. Maria is overleden op 20-01-1923 in Bergen op Zoom, 68 jaar oud. Maria trouwde, 26 jaar oud, op 01-08-1881 in Wouw met **Johannes Hendrikus Gieles**, 30 jaar oud. Johannes is geboren op 31-07-1851 in Rotterdam, zoon van Theodorus Johannes Gieles en Anna Maria Hasling.

Kind van Maria en Johannes:

1 Anna Maria Gielis [Quma0042404], geboren op 28-03-1894 in Bergen op Zoom.

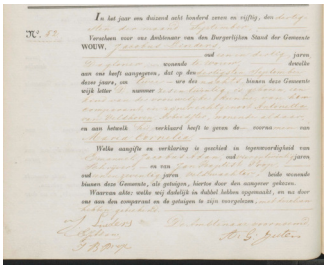

4 04240301

IV-bb Maria Cornelia Linders [Quma0042403] (afb. 4) is geboren op 30-09-1857 in Wouw, dochter van Jacobus Linders [Quma0042402] (zie III-r) en Antonetta van Veldhoven [Quma0064203]. Van de geboorte is aangifte gedaan op 30-09-1857 [bron: akte 52]. Maria is overleden op 16-07-1930 in Wouw, 72 jaar oud. Maria trouwde, 28 jaar oud, op 31-05-1886 in Bergen op Zoom met **Christianus Gommeren [QuMa0160405]**, 31 jaar oud. Christianus is geboren op 13-02-1855 in Steenbergen, zoon van Willem Gommeren [QuMa0160404] en Maria Broos [QuMa0291806]. Christianus is overleden op 11-01-1938 in Wouw, 82 jaar oud.

Kinderen van Maria en Christianus:

1 Wilhelmus Jacobus Gommeren [Quma0042404], geboren op 13-09-1887 in Wouw. Wilhelmus is overleden op 26-08-1893 in Wouw, 5 jaar oud.
2 Jacobus Adrianus Gommeren [Quma0042404], geboren op 03-03-1889 in Wouw. Jacobus is overleden op 24-07-1889 in Wouw, 4 maanden oud.
3 Jacobus Johannes Gommeren [Quma0042404], geboren op 18-01-1891 in Wouw. Jacobus is overleden op 19-01-1891 in Wouw, 1 dag oud.
4 Maria Johanna Gommeren [Quma0042404], geboren op 18-01-1891 in Wouw. Maria is overleden op 20-01-1891 in Wouw, 2 dagen oud.
5 Maria Johanna Gommeren [Quma0042404], geboren op 22-07-1893 in Wouw. Volgt V-gf.
6 Wilhelmus Jacobus Gommeren [Quma0042404], geboren op 29-08-1894 in Wouw. Volgt V-gg.
7 Jacobus Stanislaus Gommeren [Quma0042404], geboren op 13-11-1895 in Wouw. Volgt V-gh.

IV-bc Adrianus Linders [Quma0042403] is geboren op 05-02-1860 in Wouw, zoon van Jacobus Linders [Quma0042402] (zie III-r) en Antonetta van Veldhoven [Quma0064203]. Adrianus is overleden op 04-04-1949 in Roosendaal & Nispen, 89 jaar oud. Adrianus trouwde, 30 jaar oud, op 01-05-1890 in Wouw [bron: akte 5] met **Johanna Cornelia van Loon [QuMa0078804]**, 26 jaar oud. Johanna is geboren op 27-04-1864 in Wouw, dochter van Cornelis van Loon [QuMa0291006] en Johanna Suijkerbuijk [QuMa0078803]. Van de geboorte is aangifte gedaan [bron: akte 39]. Johanna is overleden op 25-07-1925 in Wouw, 61 jaar oud. Van het overlijden is aangifte gedaan [bron: akte 43].

Kinderen van Adrianus en Johanna:

1 Doodgeboren Zoon Linders [Quma0042404], levenloos geboren zoon, geboren op 06-06-1891 in Wouw.
2 Johanna Catharina Linders [Quma0042404], geboren op 07-02-1893 in Wouw. Volgt V-gi.
3 Antonetta Linders [Quma0042404], geboren op 24-02-1894 in Wouw. Volgt V-gj.
4 Jacobus Linders [Quma0042404], geboren op 08-12-1895 in Wouw.
5 Cornelis Linders [Quma0042404], geboren op 24-11-1896 in Wouw.
6 Maria Petronella Linders [Quma0042404], geboren op 06-08-1898 in Wouw. Maria is overleden op 22-10-1898 in Wouw, 2 maanden oud.
7 Maria Petronella Linders [Quma0042404], geboren op 06-12-1900 in Wouw. Volgt V-gk.
8 Doodgeboren Dochter Linders [Quma0042404], levenloos geboren dochter, geboren op 06-08-1902 in Wouw.
9 Antonius Linders [Quma0042404], geboren op 20-02-1905 in Bergen op Zoom. Volgt V-gl.
10 Johannes Linders [Quma0042404], geboren op 08-08-1906 in Wouw. Volgt V-gm.

IV-bd Antonius Linders [Quma0042403] is geboren op 29-07-1866 in Bergen op Zoom, zoon van Jacobus Linders [Quma0042402] (zie III-r) en Antonetta van Veldhoven [Quma0064203]. Van de geboorte is aangifte gedaan [bron: akte 164]. Antonius is overleden op 02-03-1943 in Roosendaal, 76 jaar oud. Antonius trouwde, 27 jaar oud, op 08-01-1894 in Bergen op Zoom met **Anna Maria Damen [QuMa0151805]**, 24 jaar oud. Anna is geboren op 13-03-1869 in Bergen op Zoom, dochter van Petrus Johannes Damen [QuMa0151804] en Petronella van Eekelen [QuMa0286806]. Anna is overleden op 11-03-1927 in Wouw, 57 jaar oud.

Kind van Antonius en Anna:

1 Petronella Maria Antonetta Linders [Quma0042404], geboren op 18-07-1906 in Roosendaal.

IV-be Cornelia Elisabeth van den Bergh [Quma0042403] is geboren op 16-07-1867 in Wouw, dochter van Josephus van den Bergh [Quma0064404] en Maria Helena Linders [Quma0042402] (zie III-s). Cornelia is overleden op 09-03-1931 in Rucphen, 63 jaar oud. Cornelia trouwde, 36 jaar oud, op 07-01-1904 in Wouw met **Machiel Huijskens**, 31 jaar oud. Machiel is geboren op 22-12-1872 in Zundert, zoon van Franciscus Huijskens en Johanna Oostvogels. Van de geboorte is aangifte gedaan [bron: akte 120].

Kind van Cornelia en Machiel:

1 Doodgeboren Dochter Huijskens [Quma0042404], levenloos geboren dochter, geboren op 13-04-1905 in Wouw.

IV-bf Maria van den Bergh [Quma0042403] is geboren op 18-12-1868 in Wouw, dochter van Josephus van den Bergh [Quma0064404] en Maria Helena Linders [Quma0042402] (zie III-s). Van de geboorte is aangifte gedaan [bron: akte 88]. Maria is overleden op 30-09-1949 in Wouwse Plantage, 80 jaar oud. Van het overlijden is aangifte gedaan [bron: akte 29]. Maria trouwde, 31 jaar oud, op 26-04-1900 in Wouw [bron: akte 6] met **Adrianus Elst [QuMa0044003]**, 36 jaar oud. Adrianus is geboren op 20-03-1864 in Wouw, zoon van Cornelis Elst [QuMa0333206] en Adriana Mangelaars [QuMa0044002]. Adrianus is overleden op 10-01-1925 in Wouw, 60 jaar oud. Van het overlijden is aangifte gedaan [bron: akte 4]. Hij is begraven in 1 v.Chr.

Kind van Maria en Adrianus:

1 Cornelis Josephus Elst [Quma0042404], geboren op 04-02-1901 in Wouw. Van de geboorte is aangifte gedaan [bron: akte 13]. Cornelis is overleden op 16-03-1901 in Wouw, 1 maand oud. Van het overlijden is aangifte gedaan [bron: akte 20].

IV-bg Adriana Louisa van den Bergh [Quma0042403] is geboren op 16-06-1871 in Wouw, dochter van Josephus van den Bergh [Quma0064404] en Maria Helena Linders [Quma0042402] (zie III-s). Adriana is overleden op 27-03-1950 in Wouw, 78 jaar oud. Adriana trouwde, 25 jaar oud, op 03-06-1897 in Wouw met **Johannes Moerkens [Quma0079204]**, 25 jaar oud. Johannes is geboren op 21-06-1871 in Bergen op Zoom, zoon van Hendrik Moerkens [Quma0079203] en Dijmphena Havermans [Quma0264205]. Johannes is overleden op 24-11-1946 in Wouw, 75 jaar oud.

Kinderen van Adriana en Johannes:

1 Josephus Hendricus Moerkens [Quma0042404], geboren op 15-05-1899 in Wouw. Josephus is overleden op 06-02-1921 in Wouw, 21 jaar oud.
2 Dimphna Helena Moerkens [Quma0042404], geboren op 28-01-1902 in Wouw. Volgt V-gn.
3 Helena Elisabeth Moerkens [Quma0042404], geboren op 25-06-1904 in Wouw. Helena is overleden op 24-11-1914 in Wouw, 10 jaar oud.
4 Doodgeboren Zoon Moerkens [Quma0042404], levenloos geboren zoon, geboren op 11-01-1907 in Wouw.
5 Doodgeboren Zoon Moerkens [Quma0042404], levenloos geboren zoon, geboren op 11-06-1908 in Wouw.
6 Cornelia Johanna Moerkens [Quma0042404], geboren op 06-11-1910 in Wouw. Volgt V-go.
7 Adriana Maria Moerkens [Quma0042404], geboren op 14-04-1914 in Wouw. Adriana is overleden op 24-03-1916 in Wouw, 1 jaar oud.
8 Doodgeboren Zoon Moerkens [Quma0042404], levenloos geboren zoon, geboren op 18-05-1915 in Wouw.

IV-bh Adrianus Linders [Quma0042403] is geboren op 24-02-1866 in Wouw, zoon van Antonius Linders [Quma0042402] (zie III-t) en Johanna Josepha Geets. Adrianus is overleden op 12-12-1944 in Bergen op Zoom, 78 jaar oud. Adrianus trouwde, 27 jaar

oud, op 16-10-1893 in Bergen op Zoom met **Maria Barbara Touw**, 26 jaar oud. Maria is geboren op 28-01-1867 in Bergen op Zoom, dochter van Daniel Johannes Touw en Johanna Voorhans. Van de geboorte is aangifte gedaan [bron: akte 27]. Maria is overleden op 28-09-1955 in Bergen op Zoom, 88 jaar oud.

Kinderen van Adrianus en Maria:

1 Johanna Sophia Linders [Quma0042404], geboren op 11-10-1894 in Bergen op Zoom. Volgt V-gp.
2 Antonius Franciscus Linders [Quma0042404], geboren op 30-10-1895 in Bergen op Zoom. Volgt V-gq.
3 Wilhelmina Cornelia Linders [Quma0042404], geboren op 09-05-1897 in Bergen op Zoom. Volgt V-gr.
4 Adrianus Linders [Quma0042404], geboren op 28-01-1901 in Bergen op Zoom. Volgt V-gs.
5 Johannes Daniël Linders [Quma0042404], geboren op 29-10-1905 in Bergen op Zoom. Volgt V-gt.
6 Daniël Gillis Linders [Quma0042404], geboren op 11-05-1907 in Bergen op Zoom. Volgt V-gu.

IV-bi Aloisius Johannes Linders [Quma0042403] is geboren op 16-06-1868 in Wouw, zoon van Antonius Linders [Quma0042402] (zie III-t) en Johanna Josepha Geets. Aloisius trouwde, 24 jaar oud, op 01-08-1892 in Bergen op Zoom met **Cornelia Sibens**, 24 jaar oud. Cornelia is geboren op 03-06-1868 in Bergen op Zoom, dochter van Johannes Sibens en Johanna Koolen.

Kinderen van Aloisius en Cornelia:

1 Antonius Johannes Linders [Quma0042404], geboren op 11-08-1893 in Bergen op Zoom.
2 Elisabeth Johanna Linders [Quma0042404], geboren op 20-07-1894 in Bergen op Zoom. Volgt V-gv.

IV-bj Adriana Cornelia Linders [Quma0042403] is geboren op 16-07-1871 in Wouw, dochter van Antonius Linders [Quma0042402] (zie III-t) en Johanna Josepha Geets. Adriana trouwde, 31 jaar oud, op 09-01-1903 in Wouw met **Pieter de Wind**, 29 of 30 jaar oud. Pieter is geboren in 1873 in Schoondijke.

IV-bk Franciscus Johannes Linders [Quma0042403] is geboren op 17-05-1873 in Wouw, zoon van Antonius Linders [Quma0042402] (zie III-t) en Johanna Josepha Geets. Franciscus is overleden op 18-11-959 in Rotterdam. Franciscus trouwde, 24 jaar oud, op 06-02-1898 in Bergen op Zoom met **Anna de Vos [Quma0086405]**, 25 jaar oud. Anna is geboren op 12-04-1872 in Halsteren, dochter van Petrus de Vos [QuMa0173606] en Helena van Herel [Quma0086404].

Kinderen van Franciscus en Anna:

1 Helena Petronella Linders [Quma0042404], geboren op 30-07-1899 in Bergen op Zoom. Volgt V-gw.
2 Aloijsius Johannes Linders [Quma0042404], geboren op 29-07-1904 in Bergen op Zoom.

V-a Maria Adriana Goddrie [QuMa0021203] is geboren op 26-06-1864 in Steenbergen, dochter van Jan Pieter Goddrie [Quma0071004] en Adriana Brouwers [QuMa0021202] (zie IV-a). Maria trouwde, 23 jaar oud, op 15-06-1888 in Steenbergen met **Willem Adriaan Oerlemans [QuMa0167206]**, 23 jaar oud. Willem is geboren op 01-08-1864 in Steenbergen, zoon van Martinus Gerardus Oerlemans [QuMa0167205] en Adriana van Beers [Quma0232406]. Willem is overleden op 04-07-1933 in Bergen op Zoom, 68 jaar oud.

Beroepen:
kapper
kleermaker

Kinderen van Maria en Willem:

1 Gerardus Wilhelmus Johannes Oerlemans [QuMa0021204], geboren op 21-12-1888 in Steenbergen.

Beroep:
zadelmaker

2 Johannes Pieter Oerlemans [QuMa0021204], geboren op 21-03-1890 in Steenbergen. Volgt VI-a.

3 Adriana Petronella Oerlemans [QuMa0021204], geboren op 18-04-1893 in Steenbergen. Volgt VI-b.

4 Cornelis Johannis Oerlemans [QuMa0021204], geboren op 11-09-1898 in Steenbergen.

V-b Adriana Petronella Goossens [QuMa0010602] is geboren op 17-09-1867 in Woensdrecht, dochter van Adrianus Goossens [QuMa0020802] en Johanna Maria Brouwers [QuMa0010601] (zie IV-b). Van de geboorte is aangifte gedaan [bron: akte 47]. Adriana is overleden op 14-04-1936 in Bergen op Zoom, 68 jaar oud. Adriana trouwde, 27 jaar oud, op 17-10-1894 in Woensdrecht met **Andries Geers [QuMa0333207]**, 26 jaar oud. Andries is geboren op 01-01-1868 in Halsteren, zoon van Johannes Philippus Geers [QuMa0333206] en Adriana Leijten. Van de geboorte is aangifte gedaan [bron: akte 1].

Kind van Adriana en Andries:

1 Maria Johanna Petronella Geers [QuMa0010603], geboren op 10-08-1895 in Vormeppen (D). Volgt VI-c.

V-c Antonius Franciscus Goossens [QuMa0010602] is geboren op 13-01-1869 in Woensdrecht, zoon van Adrianus Goossens [QuMa0020802] en Johanna Maria Brouwers [QuMa0010601] (zie IV-b). Van de geboorte is aangifte gedaan [bron: akte 4]. Antonius trouwde, 24 jaar oud, op 21-07-1893 in Halsteren met **Anna Maria van Rijzen [QuMa0130404]**, 24 jaar oud. Anna is geboren op 13-07-1869 in Halsteren, dochter van Adrianus van der Rijzen en Pieternella Bosters [QuMa0130403]. Van de geboorte is aangifte gedaan [bron: akte 39].

Kinderen van Antonius en Anna:

1 Adrianus Goossens [QuMa0010603], geboren op 26-07-1894 in Woensdrecht. Volgt VI-d.

2 Johanna Louisa Goossens [QuMa0010603], geboren op 10-10-1896 in Woensdrecht. Volgt VI-e.
3 Johannes Baptist Goossens [QuMa0010603], geboren op 12-12-1898 in Woensdrecht. Volgt VI-f.
4 Wilhelmus Goossens [QuMa0010603], geboren op 03-10-1900 in Woensdrecht. Volgt VI-g.
5 Petronella Goossens [QuMa0010603], geboren op 21-09-1903 in Halsteren. Volgt VI-h.
6 Dimphna Goossens [QuMa0010603], geboren op 09-02-1907 in Bergen op Zoom.
7 Helena Maria Goossens [QuMa0010603], geboren op 28-02-1911 in Bergen op Zoom.
8 Franciscus Goossens [QuMa0010603], geboren op 01-11-1917 in Bergen op Zoom.

V-d Johannes Baptist Goossens [QuMa0010602] is geboren op 31-05-1870 in Woensdrecht, zoon van Adrianus Goossens [QuMa0020802] en Johanna Maria Brouwers [QuMa0010601] (zie IV-b). Van de geboorte is aangifte gedaan [bron: akte 33]. Johannes is overleden op 21-04-1943 in Breukelen, 72 jaar oud. Johannes trouwde, 32 jaar oud, op 30-01-1903 in Breukelen en Nijenrode met **Johanna Koevoets**, 21 of 22 jaar oud. Johanna is geboren in 1881 in Woensdrecht.

V-e Maria Catharina Goossens [QuMa0010602] is geboren op 01-08-1872 in Woensdrecht, dochter van Adrianus Goossens [QuMa0020802] en Johanna Maria Brouwers [QuMa0010601] (zie IV-b). Van de geboorte is aangifte gedaan [bron: akte 55]. Maria is overleden op 24-02-1930 in Roosendaal & Nispen, 57 jaar oud. Van het overlijden is aangifte gedaan [bron: akte 39]. Maria trouwde, 22 jaar oud, op 24-09-1894 in Woensdrecht [bron: akte 26] met **Marijn Franken [Quma0075206]**, 24 jaar oud. Marijn is geboren op 25-10-1869 in Hoeven, zoon van Gerardus Franken [QuMa0159204] en Johanna Ros [Quma0075205]. Van de geboorte is aangifte gedaan [bron: akte 62]. Marijn is overleden op 26-03-1948 in Roosendaal, 78 jaar oud.

V-f Cornelis Franciscus Goossens [QuMa0010602] is geboren op 31-03-1874 in Woensdrecht, zoon van Adrianus Goossens [QuMa0020802] en Johanna Maria Brouwers [QuMa0010601] (zie IV-b). Van de geboorte is aangifte gedaan [bron: akte 23]. Cornelis is overleden op 27-02-1957 in Hoogerheide, 82 jaar oud. Cornelis trouwde, 28 jaar oud, op 21-07-1902 in Woensdrecht met **Louisa Maria Johanna Koevoets [Quma0086605]**, 22 jaar oud. Louisa is geboren op 23-11-1879 in Ossendrecht, dochter van Gerardus Cornelis Koevoets [Quma0086604] en Maria Theresia Bogers. Van de geboorte is aangifte gedaan [bron: akte 68].

Kinderen van Cornelis en Louisa:

1 Gerardus Cornelis Goossens [QuMa0010603], geboren op 07-02-1903 in Woensdrecht.
2 Maria Petronella Goossens [QuMa0010603], geboren op 20-01-1904 in Waddinxveen.
3 Johanna Cornelia Goossens [QuMa0010603], geboren op 19-10-1905 in Woensdrecht. Volgt VI-i.
4 Ludovicus Franciscus Goossens [QuMa0010603], geboren op 05-09-1908 in Woensdrecht.

5 Johannes Baptist Goossens [QuMa0010603], geboren op 17-06-1910 in Woensdrecht. Volgt VI-j.
6 Adriana Maria Goossens [QuMa0010603], geboren op 09-03-1912 in Woensdrecht.
7 Anna Cornelia Goossens [QuMa0010603], geboren op 09-03-1912 in Woensdrecht. Volgt VI-k.
8 Johanna Maria Goossens [QuMa0010603], geboren op 20-09-1913 in Woensdrecht.
9 Andreas Goossens [QuMa0010603], geboren op 06-08-1915 in Woensdrecht.
10 Cornelia Johanna Goossens [QuMa0010603], geboren op 31-10-1916 in Woensdrecht.

V-g Petrus Josephus Goossens [QuMa0010602] is geboren op 10-08-1878 in Woensdrecht, zoon van Adrianus Goossens [QuMa0020802] en Johanna Maria Brouwers [QuMa0010601] (zie IV-b). Van de geboorte is aangifte gedaan [bron: akte 39]. Petrus trouwde met **Cecilia Adriana Wierckx [QuMa0021403]**. Cecilia is geboren op 04-01-1884 in Bergen op Zoom, dochter van Johannes Franciscus Wierckx [QuMa0021402] en Adriana Theuns [QuMa0159804]. Cecilia is overleden op 11-07-1951 in Woensdrecht, 67 jaar oud.

Kinderen van Petrus en Cecilia:

1 Adrianus Franciscus Goossens [QuMa0010603], geboren op 09-10-1907 in Woensdrecht. Volgt VI-l.
2 Franciscus Adrianus Goossens [QuMa0010603], geboren op 21-08-1908 in Woensdrecht. Franciscus is overleden op 22-06-1985 in Bergen op Zoom, 76 jaar oud.
3 Dimphena Johanna Goossens [QuMa0010603], geboren op 08-08-1909 in Woensdrecht.
4 Johannes Ludovicus Goossens [QuMa0010603], geboren op 17-09-1910 in Woensdrecht.
5 Marinus Adrianus Goossens [QuMa0010603], geboren op 23-12-1912 in Woensdrecht.
6 Petrus Albert Goossens [QuMa0010603], geboren op 01-03-1914 in Woensdrecht.
7 Johanna Eva Goossens [QuMa0010603], geboren op 24-09-1915 in Woensdrecht. Volgt VI-m.
8 Anna Maria Goossens [QuMa0010603], geboren op 08-05-1917 in Woensdrecht.
9 Cornelia Maria Goossens [QuMa0010603], geboren op 15-10-1919 in Woensdrecht.
10 Antonius Franciscus Goossens [QuMa0010603], geboren op 28-08-1923 in Woensdrecht. Antonius is overleden op 25-07-1931 in Woensdrecht, 7 jaar oud.

V-h Martinus Goossens [QuMa0010602] is geboren op 28-08-1882 in Woensdrecht, zoon van Adrianus Goossens [QuMa0020802] en Johanna Maria Brouwers [QuMa0010601] (zie IV-b). Martinus trouwde, 21 jaar oud, op 01-05-1904 in Halsteren met **Anna Cornelia van den Enden [Quma0071304]**, 23 jaar oud. Anna is geboren op 02-11-1880 in Halsteren, dochter van Johannes van den Enden [Quma0071303] en Johanna van Etten [Quma0122006]. Van de geboorte is aangifte gedaan [bron: akte 83]. Anna is overleden op 25-07-1966 in Halsteren, 85 jaar oud. Anna trouwde later op 24-04-1943 met Petrus Cornelis van Oosterbos [QuMa0156706] (1883-1966).

V-i Catharina Brouwers [QuMa0010602] is geboren op 20-02-1873 in Ossendrecht, dochter van Johannes Brouwers [QuMa0010601] (zie IV-c) en Maria Catharina Nieuwlaat [Quma0086604]. Catharina is overleden op 01-11-1965 in Ossendrecht, 92 jaar oud. Van het overlijden is aangifte gedaan op 02-11-1965 [bron: akte 18]. Catharina trouwde, 22 jaar oud, op 28-10-1895 in Ossendrecht [bron: akte 17] met **Johannes Baptist Michielsen [QuMa0334807]**, 24 jaar oud. Johannes is geboren op 20-09-1871 in Ossendrecht, zoon van Petrus Johannes Michielsen [QuMa0334806] en Petronella de Craen. Van de geboorte is aangifte gedaan op 21-09-1871 [bron: akte 51]. Johannes is overleden op 29-12-1955 in Ossendrecht, 84 jaar oud. Van het overlijden is aangifte gedaan op 30-12-1955 [bron: akte 27].

Kinderen van Catharina en Johannes:

1 Maria Catharina Michielsen [QuMa0010603], geboren op 28-02-1896 in Ossendrecht. Volgt VI-n.
2 Petronella Michielsen [QuMa0010603], geboren op 20-05-1897 in Ossendrecht. Van de geboorte is aangifte gedaan op 20-05-1897 [bron: akte 34]. Petronella is overleden op 25-10-1897 in Ossendrecht, 5 maanden oud. Van het overlijden is aangifte gedaan op 26-10-1897 [bron: akte 31].
3 Andries Mattheus Michielsen [QuMa0010603], geboren op 04-03-1899 in Ossendrecht. Van de geboorte is aangifte gedaan op 06-03-1899 [bron: akte 12].
4 Maria Adriana Michielsen [QuMa0010603], geboren op 22-03-1901 in Ossendrecht. Van de geboorte is aangifte gedaan op 22-03-1901 [bron: akte 19].
5 Catharina Michielsen [QuMa0010603], geboren op 29-11-1903 in Ossendrecht. Van de geboorte is aangifte gedaan op 30-11-1903 [bron: akte 89]. Catharina is overleden op 27-03-1904 in Ossendrecht, 3 maanden oud. Van het overlijden is aangifte gedaan op 28-03-1904 [bron: akte 15].
6 Louisa Maria Michielsen [QuMa0010603], geboren op 23-08-1912 in Ossendrecht. Van de geboorte is aangifte gedaan op 23-08-1912 [bron: akte 73]. Louisa is overleden op 20-01-1913 in Ossendrecht, 4 maanden oud. Van het overlijden is aangifte gedaan op 20-01-1913 [bron: akte 3].
7 Josephus Michielsen [QuMa0010603], geboren op 30-04-1914 in Ossendrecht. Van de geboorte is aangifte gedaan op 30-04-11914 [bron: akte 41]. Josephus is overleden op 08-06-1914 in Ossendfre, 1 maand oud. Van het overlijden is aangifte gedaan op 09-06-1914 [bron: akte 20].

V-j Petronella Goossens [QuMa0005201] is geboren op 27-11-1875 in Huijbergen, dochter van Petrus Josephus Goossens [QuMa0005200] en Anna Cornelia Brouwers [QuMa0005300] (zie IV-d). Van de geboorte is aangifte gedaan op 27-11-1875 [bron: Geboorteakten BS Huijbergen aktenummer: 7]. Petronella is overleden op 24-09-1955 in Huijbergen, 79 jaar oud. Petronella trouwde, 27 jaar oud, op 25-05-1903 in Huijbergen [bron: akte 5] met **Cornelius van den Bergh [Quma0076405]**, 34 jaar oud. Cornelius is geboren op 25-10-1868 in Huijbergen, zoon van Gerardus van den Bergh [Quma0076404] en Adriana Michielsen [Quma0094203]. Van de geboorte is aangifte gedaan [bron: akte 13]. Cornelius is overleden op 29-03-1936 in Huijbergen, 67 jaar oud.

Kinderen van Petronella en Cornelius:

1 Cornelia Maria van den Bergh [QuMa0005202], geboren op 03-05-1904 in Huijbergen. Volgt VI-o.
2 Adriana Petronella van den Bergh [QuMa0005202], geboren op 11-02-1907 in Huijbergen. Volgt VI-p.

3 Louisa Maria van den Bergh [QuMa0005202], geboren op 19-09-1909 in Huijbergen. Volgt VI-q.
4 Gerardus van den Bergh [QuMa0005202], geboren op 10-06-1915 in Huijbergen. Gerardus is overleden op 10-10-1990 in Bergen op Zoom, 75 jaar oud. Hij is begraven in Huijbergen.
5 Josephus van den Bergh [QuMa0005202], geboren op 09-08-1916 in Huijbergen. Josephus is overleden op 06-03-1988 in Bergen op Zoom, 71 jaar oud.

V-k Adrianus Goossens [QuMa0005201] is geboren op 06-12-1878 in Huijbergen, zoon van Petrus Josephus Goossens [QuMa0005200] en Anna Cornelia Brouwers [QuMa0005300] (zie IV-d). Van de geboorte is aangifte gedaan op 07-12-1878 [bron: Geboorteakten BS Huijbergen aktenummer: 16]. Adrianus is overleden op 09-10-1944 in Huijbergen, 65 jaar oud. Van het overlijden is aangifte gedaan op 07-12-1878. Adrianus trouwde, 32 jaar oud, op 06-05-1911 in Huijbergen met **Maria Cornelia Mangelaars [Quma0061205]**, 25 jaar oud. Maria is geboren op 24-02-1886 in Wouw, dochter van Petrus Mangelaars [Quma0061204] en Catharina Broos [Quma0079804]. Van de geboorte is aangifte gedaan [bron: akte 56]. Maria is overleden op 30-01-1975 in Huijbergen, 88 jaar oud.

Kinderen van Adrianus en Maria:

1 Petrus Josephus Goossens [QuMa0005202], geboren op 20-04-1912 in Huijbergen. Volgt VI-r.
2 Petrus Franciscus Goossens [QuMa0005202], geboren op 27-05-1913 in Huijbergen.
3 Antonius Johannes Goossens [QuMa0005202], geboren op 09-07-1916 in Huijbergen.
4 Adriana Maria Cornelia Goossens [QuMa0005202], geboren op 31-03-1918 in Huijbergen.
5 Johannes Adrianus Goossens [QuMa0005202], geboren op 10-12-1919 in Huijbergen.
6 Catharina Paulina Goossens [QuMa0005202], geboren op 02-11-1921 in Huijbergen. Catharina is overleden op 10-05-1940 in Huijbergen, 18 jaar oud.
7 Johanna Petronella Goossens [QuMa0005202], geboren op 27-01-1923 in Huijbergen. Johanna is overleden op 09-10-1944 in Huijbergen, 21 jaar oud.
8 Cornelia Petronella Goossens [QuMa0005202], geboren op 28-12-1924 in Huijbergen.
9 Petronella Adriana Goossens [QuMa0005202], geboren op 03-08-1926 in Huijbergen. Petronella is overleden.
10 Helena Antonia Goossens [QuMa0005202], geboren op 25-06-1929 in Huijbergen. Volgt VI-s.
11 Marinus Josephus Adrianus Goossens [QuMa0005202], geboren op 26-04-1933 in Huijbergen.

5 Goossens Petrus &
Buijens Elizabeth

V-l Petrus Goossens [QuMa0002600] (afb. 5) is geboren op 03-09-1880 in Huijbergen, zoon van Petrus Josephus Goossens [QuMa0005200] en Anna Cornelia Brouwers [QuMa0005300] (zie IV-d). Van de geboorte is aangifte gedaan op 03-09-1880 [bron: akte 10]. Petrus is overleden op 05-10-1958 in Wouwsche Plantage, 78 jaar oud. Van het overlijden is aangifte gedaan op 06-10-1958 [bron: akte 28].
Notitie bij Petrus: *Wie kan ons helpen bij het vinden van nadere gegevens van deze stamouder??*
U kunt deze gegevens sturen naar: info@StichtingQuMa.nl
Bij voorbaat bedankt voor uw tijd om ons te helpen deze website te verbeteren.
Onze interesse gaat zeker uit naar actuele gegevens die nog niet gepubliceerd mogen worden!!
Deze gegevens worden alleen aan ons bestand toegevoegd, maar worden niet zonder toestemming gepubliceerd.!
Petrus trouwde, 28 jaar oud, op 01-05-1909 in Huijbergen [bron: akte 5] met **Elizabeth Huberdina Buijens [QuMa0002700]**, 24 jaar oud. Elizabeth is geboren op 27-09-1884 in Heerle, dochter van Adriaan Buijens [QuMa0005400] en Johanna Cornelia Mangelaars [QuMa0005500]. Van de geboorte is aangifte gedaan op 27-09-1884 [bron: akte 94]. Bij de geboorteaangifte van Elizabeth waren aanwezig: getuigen Cornelis Verbraak (1817-1892) en Adrianus Martinus Huijgens (1847-1928). Elizabeth is overleden op 16-03-1956 in Wouw, 71 jaar oud (oorzaak: verongelukt). Van het overlijden is aangifte gedaan op 17-03-1956 [bron: akte 12]. Zij is begraven op 17-03-1956 in Wouw St. Lambertus.

Beroep:
dienstbode

Kinderen van Petrus en Elizabeth:

1 Anna Cornelia Goossens [QuMa0002601], geboren op 29-09-1910 in Wouw. Volgt VI-t.
2 Josephus Franciscus Goossens [QuMa0002601], geboren op 30-12-1911 in Wouw. Volgt VI-u.
3 Adrianus Cornelis (Arjaan) Goossens [QuMa0002601], geboren op 21-09-1913 in Wouw. Volgt VI-v.
4 Maria (Marie) Goossens [QuMa0002601], geboren op 12-07-1915 in Wouw. Volgt VI-w.
5 Johannes Adrianus (Jan) Goossens [QuMa0002601], geboren op 30-05-1917 in Wouw. Volgt VI-x.
6 Maria Cornelia Goossens [QuMa0002601], geboren op 04-04-1919 in Wouw. Volgt VI-y.
7 Laurentius Wilhelmus Goossens [QuMa0002601], geboren op 04-04-1921 in Wouw. Van de geboorte is aangifte gedaan op 05-04-1921 [bron: akte 46]. Laurentius is overleden op 11-04-1997 in Ossendrecht, 76 jaar oud.

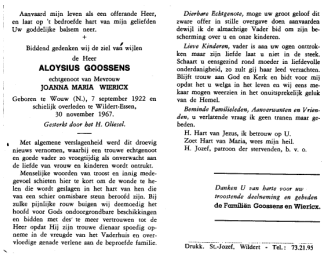

Aanvaard mijn leven als een offerande Heer, en laat op 't bedroefde hart van mijn geliefden Uw goddelijke balsem neer.

Biddend gedenken wij de ziel van wijlen de Heer

ALOYSIUS GOOSSENS

echtgenoot van Mevrouw

JOANNA MARIA WIERICX

Geboren te Wouw (N.), 7 september 1922 en schietlijk overleden te Wildert-Essen, 30 november 1967.

Gesterkt door het H. Oliesel.

Met algemene verslagenheid werd dit droevig nieuws vernomen, waarbij een trouwe echtgenoot en goede vader zo vroegtijdig als onverwachte aan de liefde van vrouw en kinderen wordt ontrukt.

Menselijke woorden van troost en innig medegevoel schieten hier te kort om de wonde te helen die wordt geslagen in het hart van hen die van een schier onmisbare steun beroofd zijn. Bij zulke pijnlijke rouw buigen wij deemoedig het hoofd voor Gods ondoorgrondbare beschikkingen en bidden met drr 'e meer vertrouwen tot de Heer opdat Hij zijn trouwe dienaar spoedig opneme in de vreugde van het Vaderhuis en overvloedige genade verlene aan de bedroefde familie.

Dierbare Echtgenote, moge uw groot geloof dit zware offer in stille overgave doen aanvaarden dewijl ik de almachtige Vader bid om zijn bescherming over u en onze kinderen.

Lieve Kinderen, vader is aan uw ogen ontrukken maar zijn liefde laat u niet in de steek. Schaart u eensgezind rond moeder in liefdevolle onderdanigheid, zo zult gij haar leed verzachten. Blijft trouw aan God en Kerk en bidt voor mij opdat het u wetga in het leven en wij eens mekaar mogen weerzien in het onuitsprekelijk geluk van de Hemel.

Bemind Familieleden, Aanverwanten en Vrienden, u verlatende vraag ik geen tranen maar gebeden.

H. Hart van Jezus, ik betrouw op U.
Zoet Hart van Maria, wees mijn heil.
H. Jozef, patroon der stervenden, b. v. o.

Dankeu U van harte voor uw troostende deelneming en gebeden
de Familiën Goossens en Wiericx.

Drukk. St.-Jozef, Wildert - Tel.: 73.21.93

6 Goossens Aloysius 07-09-1922 (bidprentje)

8 Aloijsius (Louis) Goossens [QuMa0002601] (afb. 6), geboren op 07-09-1922 in Wouw. Van de geboorte is aangifte gedaan op 08-09-1922 [bron: akte 102]. Louis is overleden op 30-11-1967 in Essen-Wildert, 45 jaar oud.
9 Piet Goossens [QuMa0002601], geboren omstreeks 1924.
10 Antonius Johannus (Toon) Goossens [QuMa0002601], geboren op 18-12-1924 in Wouw. Volgt VI-z.
11 Anna Petronella (Anna) Goossens [QuMa0001300], geboren op 27-09-1926 in Wouw. Volgt VI-aa.
12 Adriana Maria (Jaan) Goossens [QuMa0002601], geboren op 19-11-1928 in Wouw. Volgt VI-ab.
13 Catharina Maria (To) Goossens [QuMa0002601], geboren op 03-06-1930 in Wouw. Volgt VI-ac.

V-m Cornelius Goossens [QuMa0005201] is geboren op 30-09-1882 in Huijbergen, zoon van Petrus Josephus Goossens [QuMa0005200] en Anna Cornelia Brouwers [QuMa0005300] (zie IV-d). Van de geboorte is aangifte gedaan op 30-09-1882 [bron: Geboorteakten BS Huijbergen aktenummer: 8]. Cornelius is overleden op 30-01-1955 in Huijbergen, 72 jaar oud. Van het overlijden is aangifte gedaan [bron: Akte 2]. Cornelius:
(1) trouwde, 25 jaar oud, op 30-05-1908 in Huijbergen [bron: akte 1] met **Adriana Maria Verbraak [Quma0093604]**, 24 jaar oud. Adriana is geboren op 11-04-1884 in Huijbergen, dochter van Antonius Verbraak [Quma0093603] en Maria Dijmphna van Eeckelen [QuMa0182204]. Adriana is overleden op 18-02-1948 in Huijbergen, 63 jaar oud.
(2) trouwde, 34 jaar oud, op 13-09-1917 in Wouw [bron: akte 23] met **Joanna Backx [Quma0095004]**, 32 jaar oud. Joanna is geboren op 13-02-1885 in Zundert, dochter van Leonardus Backx [Quma0095003] en Antonia Wagemakers [Quma0171605]. Van de geboorte is aangifte gedaan [bron: akte 21]. Joanna is overleden op 12-07-1963 in Huijbergen, 78 jaar oud.

Kinderen van Cornelius en Adriana:

1 Anna Cornelia Goossens [QuMa0005202], geboren op 20-09-1910 in Huijbergen. Volgt VI-ad.
2 Josephus Adrianus Goossens [QuMa0005202], geboren op 05-02-1912 in Huijbergen.
3 Petrus Antonius Goossens [QuMa0005202], geboren op 07-09-1916 in Huijbergen.

Kinderen van Cornelius en Joanna:

4 Antonia Cornelia Goossens [QuMa0005202], geboren op 07-11-1918 in Huijbergen. Volgt VI-ae.
5 Anna Cornelia Goossens [QuMa0005202], geboren op 08-02-1920 in Huijbergen.

6 Dymphna Cornelia Goossens [QuMa0005202], geboren op 07-11-1920 in Huijbergen.
7 Josephus Adrianus Jacobus Goossens [QuMa0005202], geboren op 13-09-1923 in Huijbergen. Volgt VI-af.

V-n Aloijsius Goossens [QuMa0005201] is geboren op 17-04-1885 in Huijbergen, zoon van Petrus Josephus Goossens [QuMa0005200] en Anna Cornelia Brouwers [QuMa0005300] (zie IV-d). Van de geboorte is aangifte gedaan op 18-04-1885 [bron: Geboorteakten BS Huijbergen aktenummer: 8]. Aloijsius is overleden op 22-04-1958 in Welberg, 73 jaar oud. Hij is begraven [bron: E-links 3.4]. Aloijsius trouwde, 35 jaar oud, op 14-05-1920 in Steenbergen [bron: akte 34] met **Antonia Baselier [QuMa0029504]**, 36 jaar oud. Antonia is geboren op 28-11-1883 in Steenbergen, dochter van Adriaan Baselier [QuMa0269006] en Wilhelmina de Bruin [QuMa0029503]. Van de geboorte is aangifte gedaan [bron: akte 199]. Antonia is overleden op 18-04-1959 in Welberg, 75 jaar oud. Zij is begraven in Welberg [bron: E-links 3.4].

Kinderen van Aloijsius en Antonia:

1 Doodgeboren Zoon Goossens [QuMa0005202], levenloos geboren zoon, geboren op 26-04-1921 in Wouw. Van het overlijden is aangifte gedaan [bron: akte 26].
2 Wilhelmina Cornelia (Mien) Goossens [QuMa0005202], geboren op 15-01-1924 in Steenbergen. Volgt VI-ag.

V-o Adriana Petronella Goossens [QuMa0005201] is geboren op 13-07-1886 in Huijbergen, dochter van Petrus Josephus Goossens [QuMa0005200] en Anna Cornelia Brouwers [QuMa0005300] (zie IV-d). Van de geboorte is aangifte gedaan op 14-07-1886 [bron: Geboorteakten BS Huijbergen aktenummer: 7]. Adriana is overleden op 14-06-1965 in Huijbergen, 78 jaar oud. Adriana trouwde, 31 jaar oud, op 01-12-1917 in Huijbergen [bron: akte 5] met **Cornelis Cleiren [Quma0088206]**, 32 jaar oud. Cornelis is geboren op 13-09-1885 in Woensdrecht, zoon van Johannes Engelbertus Cleiren en Cornelia de Waal [Quma0088205]. Cornelis is overleden op 11-05-1975 in Huijbergen, 89 jaar oud.

Kinderen van Adriana en Cornelis:

1 Engelbertus Cleiren [QuMa0005202], geboren op 05-09-1918 in Huijbergen.
2 Josephus Franciscus Cleiren [QuMa0005202], geboren op 21-03-1921 in Woensdrecht.
3 Jacobus Cleiren [QuMa0005202], geboren op 12-05-1922 in Woensdrecht.
4 Adrianus Johannes Cleiren [QuMa0005202], geboren op 29-11-1924 in Huijbergen.
5 Antonius Cleiren [QuMa0005202], geboren op 18-03-1927 in Huijbergen. Antonius is overleden op 06-11-1996 in Huijbergen, 69 jaar oud.

V-p Antonius Goossens [QuMa0005201] is geboren op 27-11-1889 in Huijbergen, zoon van Petrus Josephus Goossens [QuMa0005200] en Anna Cornelia Brouwers [QuMa0005300] (zie IV-d). Van de geboorte is aangifte gedaan op 27-11-1889 [bron: Geboorteakten BS Huijbergen aktenummer: 12]. Antonius is overleden op 26-04-1969 in Bergen op Zoom, 79 jaar oud. Hij is begraven op 29-04-1969 in Huijbergen. Antonius trouwde, 30 jaar oud, op 20-05-1920 in Wouw met **Josephina Dimphna Vanaert**

[QuMa0020804], 26 jaar oud. Josephina is geboren op 01-04-1894 in Wouw, dochter van Johannes Franciscus Vanaert en Maria Adriana Veraert [QuMa0020803]. Josephina is overleden op 11-10-1974 in Bergen op Zoom, 80 jaar oud. Zij is begraven in Huijbergen.

Kinderen van Antonius en Josephina:

1 Josephus Franciscus Goossens [QuMa0005202], geboren op 15-09-1921 in Wouw.
2 Franciscus Johannes Goossens [QuMa0005202], geboren op 26-08-1923 in Wouw.
3 Cornelis Johannes Goossens [QuMa0005202], geboren op 03-06-1926 in Wouw.
4 Anna Adriana Cornelia Goossens [QuMa0005202], geboren op 15-07-1927 in Wouw.
5 Petrus Josephus Goossens [QuMa0005202], geboren op 29-08-1928 in Wouw. Petrus is overleden op 08-01-1929 in Wouw, 4 maanden oud.

V-q Martinus Marinus Goossens [QuMa0005201] is geboren op 08-09-1894 in Huijbergen, zoon van Petrus Josephus Goossens [QuMa0005200] en Anna Cornelia Brouwers [QuMa0005300] (zie IV-d). Martinus is overleden op 28-02-1965 in Wouw, 70 jaar oud. Martinus trouwde, 27 jaar oud, op 28-10-1921 in Woensdrecht [bron: akte 29] met **Anna Cornelia van Geel [QuMa0156607]**, 22 jaar oud. Anna is geboren op 26-05-1899 in Essen, dochter van Josephus van Geel [QuMa0156606] en Adriana Kerstens [QuMa0157005]. Anna is overleden op 31-12-1988 in Wouw, 89 jaar oud.

Kinderen van Martinus en Anna:

1 Anna Maria Cornelia Goossens [QuMa0005202], geboren op 04-09-1922 in Wouw. Volgt VI-ah.
2 Josephus Franciscus Goossens [QuMa0005202], geboren op 12-02-1924 in Wouw.
3 Franciscus Martinus Goossens [QuMa0005202], geboren op 21-05-1925 in Wouw.
4 Petrus Goossens [QuMa0005202], geboren op 12-04-1928 in Wouw.
5 Cornelis Goossens [QuMa0005202], geboren op 27-04-1929 in Wouw.
6 Cornelia Adriana Goossens [QuMa0005202], geboren op 22-12-1934 in Wouw.

V-r Maria van Eekelen [QuMa0010602] is geboren op 31-10-1874 in Woensdrecht, dochter van Martinus van Eekelen [QuMa0037202] en Alberdina Brouwers [QuMa0010601] (zie IV-e). Van de geboorte is aangifte gedaan [bron: akte 79]. Maria trouwde, 25 jaar oud, op 03-01-1900 in Woensdrecht [bron: akte 1] met **Cornelis van Eekeren [QuMa0468207]**, 27 jaar oud. Cornelis is geboren op 25-01-1872 in Halsteren, zoon van Michael van Eekeren [QuMa0468206] en Adriana van Muuren.

Kinderen van Maria en Cornelis:

1 Doodgeboren Zoon van Eekeren [QuMa0010603], levenloos geboren zoon, geboren op 17-03-1899 in Halsteren.
2 Petronella Alberdina van Eekeren [QuMa0010603], geboren op 22-06-1901 in Halsteren. Petronella is overleden op 22-09-1901 in Halsteren, 3 maanden oud.

3 Antonius Michael van Eekeren [QuMa0010603], geboren op 30-09-1902 in Woensdrecht.
4 Elisabeth van Eekeren [QuMa0010603], geboren op 04-06-1904 in Woensdrecht. Volgt VI-ai.
5 Martien van Eekeren [QuMa0010603], geboren op 27-06-1906 in Woensdrecht.
6 Jacobus van Eekeren [QuMa0010603], geboren op 10-11-1907 in Woensdrecht. Jacobus is overleden op 17-04-1909 in Woensdrecht, 1 jaar oud.
7 Petrus van Eekeren [QuMa0010603], geboren op 23-11-1911 in Woensdrecht.
8 Johannes van Eekeren [QuMa0010603], geboren op 30-09-1912 in Woensdrecht.
9 Cornelia van Eekeren [QuMa0010603], geboren op 23-11-1914 in Woensdrecht.
10 Franciscus van Eekeren [QuMa0010603], geboren op 17-03-1918 in Woensdrecht.
11 Johanna van Eekeren [QuMa0010603], geboren op 03-11-1920 in Woensdrecht.

V-s Antonius van Eekelen [QuMa0010602] is geboren op 12-08-1876 in Woensdrecht, zoon van Martinus van Eekelen [QuMa0037202] en Alberdina Brouwers [QuMa0010601] (zie IV-e). Antonius trouwde, 25 jaar oud, op 07-01-1902 in Woensdrecht [bron: Akte 2] met **Anna Catharina Moerkens [Quma0079204]**, 23 jaar oud. Anna is geboren op 26-09-1878 in Woensdrecht, dochter van Adrianus Moerkens [Quma0079203] en Johanna van Geel [QuMa0461607].

Kinderen van Antonius en Anna:

1 Cornelis van Eekelen [QuMa0010603], geboren op 21-09-1903 in Woensdrecht.
2 Dijmphna van Eekelen [QuMa0010603], geboren op 31-08-1904 in Woensdrecht. Dijmphna is overleden op 19-09-1904 in Woensdrecht, 19 dagen oud.
3 Maria van Eekelen [QuMa0010603], geboren op 29-09-1907 in Woensdrecht.

V-t Cornelis van Eekelen [QuMa0010602] is geboren op 14-10-1877 in Woensdrecht, zoon van Martinus van Eekelen [QuMa0037202] en Alberdina Brouwers [QuMa0010601] (zie IV-e). Van de geboorte is aangifte gedaan [bron: akte 60]. Cornelis trouwde, 43 jaar oud, op 13-01-1921 in Bergen op Zoom [bron: Akte 2] met **Johanna Vreeven [QuMa0128406]**, 54 jaar oud. Johanna is geboren op 30-11-1866 in Wouw, dochter van Eduard Vreeven en Anna Cornelia Suijkerbuijk [QuMa0128405]. Van de geboorte is aangifte gedaan [bron: akte 75]. Johanna is overleden op 16-11-1945 in Bergen op Zoom, 78 jaar oud. Van het overlijden is aangifte gedaan [bron: akte 462]. Johanna is weduwe van Petrus Wilhelm (geb. 1875), met wie zij trouwde op 08-10-1908 in Wouw [bron: akte 31].

V-u Elisabeth van Eekelen [QuMa0010602] is geboren op 22-08-1882 in Woensdrecht, dochter van Martinus van Eekelen [QuMa0037202] en Alberdina Brouwers [QuMa0010601] (zie IV-e). Van de geboorte is aangifte gedaan [bron: akte 57]. Elisabeth is overleden op 25-11-1955 in Woensdrecht, 73 jaar oud. Elisabeth trouwde, 25 jaar oud, op 07-01-1908 in Woensdrecht [bron: akte 1] met **Johannes Cornelis Luijsterburg [QuMa0271807]**, 29 jaar oud. Johannes is geboren op 22-08-1878 in Bergen op Zoom, zoon van Marinus Luijsterburg [QuMa0306006] en Maria de Crom [QuMa0271806].

Kinderen van Elisabeth en Johannes:

1 Alberdina Luijsterburg [QuMa0010603], geboren op 05-02-1909 in Woensdrecht. Volgt VI-aj.
2 Antonius Franciscus Luijsterburg [QuMa0010603], geboren op 05-08-1910 in Woensdrecht. Antonius is overleden op 24-10-1915 in Woensdrecht, 5 jaar oud.
3 Adrianus Luijsterburg [QuMa0010603], geboren op 26-12-1911 in Woensdrecht. Adrianus is overleden op 25-11-1913 in Woensdrecht, 1 jaar oud.
4 Dijmphna Maria Luijsterburg [QuMa0010603], geboren op 07-05-1913 in Woensdrecht. Dijmphna is overleden op 25-10-1915 in Woensdrecht, 2 jaar oud.
5 Elisabeth Johanna Luijsterburg [QuMa0010603], geboren op 30-07-1914 in Woensdrecht. Volgt VI-ak.
6 Adrianus Antonius Luijsterburg [QuMa0010603], geboren op 29-07-1916 in Woensdrecht. Adrianus is overleden op 23-03-1920 in Woensdrecht, 3 jaar oud.
7 Cornelis Luijsterburg [QuMa0010603], geboren op 14-10-1917 in Woensdrecht. Volgt VI-al.
8 Adriana Luijsterburg [QuMa0010603], geboren op 27-12-1918 in Woensdrecht.
9 Henricus Luijsterburg [QuMa0010603], geboren op 08-04-1920 in Woensdrecht. Volgt VI-am.
10 Johanna Luijsterburg [QuMa0010603], geboren op 13-12-1921 in Woensdrecht.
11 Adrianus Luijsterburg [QuMa0010603], geboren op 14-12-1924 in Woensdrecht.
12 Marinus Albertus Luijsterburg [QuMa0010603], geboren op 09-03-1927 in Woensdrecht.

V-v Adriana van Eekelen [QuMa0010602] is geboren op 13-01-1884 in Woensdrecht, dochter van Martinus van Eekelen [QuMa0037202] en Alberdina Brouwers [QuMa0010601] (zie IV-e). Adriana is overleden op 14-01-1921 in Woensdrecht, 37 jaar oud. Adriana trouwde, 22 jaar oud, op 30-11-1906 in Woensdrecht [bron: akte 34] met **Adrianus Luijsterburg [QuMa0271807]**, 23 jaar oud. Adrianus is geboren op 29-03-1883 in Bergen op Zoom, zoon van Marinus Luijsterburg [QuMa0306006] en Maria de Crom [QuMa0271806]. Adrianus is overleden op 10-03-1948 in Woensdrecht, 64 jaar oud. Adrianus trouwde later na 1921 met Maria Cornelia de Crom [QuMa0021403] (1876-1959).

Kinderen van Adriana en Adrianus:

1 Marinus Luijsterburg [QuMa0010603], geboren op 02-04-1907 in Woensdrecht. Volgt VI-an.
2 Maria Cornelia Luijsterburg [QuMa0010603], geboren op 03-05-1908 in Bergen op Zoom. Volgt VI-ao.
3 Johannes Cornelis Luijsterburg [QuMa0010603], geboren op 24-04-1909 in Woensdrecht. Johannes is overleden op 28-07-1911 in Woensdrecht, 2 jaar oud.
4 Cornelius Luijsterburg [QuMa0010603], geboren op 27-08-1910 in Woensdrecht. Volgt VI-ap.
5 Doodgeboren Zoon Luijsterburg [QuMa0010603], levenloos geboren zoon, geboren op 27-09-1911 in Woensdrecht.
6 Adrianus Cornelis Franciscus Luijsterburg [QuMa0010603], geboren op 08-01-1913 in Woensdrecht. Volgt VI-aq.
7 Johanna Maria Luijsterburg [QuMa0010603], geboren op 21-06-1914 in Woensdrecht. Volgt VI-ar.
8 Dijmphna Maria Luijsterburg [QuMa0010603], geboren op 13-11-1915 in Woensdrecht. Volgt VI-as.

9 Catharina Luijsterburg [QuMa0010603], geboren op 19-03-1917 in Woensdrecht. Volgt VI-at.
10 Hendrikus Luijsterburg [QuMa0010603], geboren op 17-11-1918 in Woensdrecht. Hendrikus is overleden op 29-08-1982 in Bergen op Zoom, 63 jaar oud.
11 Johannes Luijsterburg [QuMa0010603], geboren op 12-02-1920 in Woensdrecht. Johannes is overleden op 15-05-2000 in Bergen op Zoom, 80 jaar oud.
12 Doodgeboren Zoon Luijsterburg [QuMa0010603], levenloos geboren zoon, geboren op 07-01-1921 in Woensdrecht.

V-w Joanna Maria (Mie) Vriens [Quma0042404] is geboren op 07-03-1866 in Steenbergen, dochter van Adrianus Vriens [Quma0064004] en Elisabeth Nefs [Quma0042403] (zie IV-f). Mie is overleden op 23-07-1937 in Steenbergen, 71 jaar oud. Mie trouwde, 31 jaar oud, op 31-07-1897 in Nieuw-Vossemeer met **Cornelis (Kees) Jansen [Quma0070805]**, 25 jaar oud. Kees is geboren op 10-02-1872 in Nieuw-Vossemeer, zoon van Willem Jansen [QuMa0167206] en Anna Maria Kuistermans [Quma0070804]. Van de geboorte is aangifte gedaan [bron: akte 4]. Kees is overleden op 30-05-1957 in De Heen, 85 jaar oud.

Betrokken bij:
getuige overlijdensaangifte Anna Maria Kuistermans (1838-1917) [zoon]

Kinderen van Mie en Kees:

1 Elisabeth Jansen [Quma0042405], geboren op 12-02-1898 in Steenbergen. Elisabeth is overleden op 29-12-1973 in Bergen op Zoom, 75 jaar oud. Zij is begraven op 03-01-1974 in Steenbergen.
2 Anna Maria (Mie) Jansen [Quma0042405], geboren op 07-12-1899 in Steenbergen. Volgt VI-au.
3 Wilhelmus Adrianus (Wim) Jansen [Quma0042405], geboren op 12-12-1905 in Steenbergen. Volgt VI-av.
4 Adrianus Cornelis (Arjaan) Jansen [Quma0042405], geboren op 05-10-1911 in Steenbergen. Volgt VI-aw.

V-x Helena Vriens [Quma0042404] is geboren op 18-07-1868 in Steenbergen, dochter van Adrianus Vriens [Quma0064004] en Elisabeth Nefs [Quma0042403] (zie IV-f). Van de geboorte is aangifte gedaan op 19-07-1868 [bron: akte 98]. Helena trouwde, 22 jaar oud, op 12-06-1891 in Steenbergen [bron: akte 20] met **Johannes Franciscus van Doeselaere [QuMa0147207]**, 27 jaar oud. Johannes is geboren op 13-10-1863 in Tholen, zoon van Engelbertus van Doesselaar en Adriana Bazelier [QuMa0147206]. Van de geboorte is aangifte gedaan [bron: akte 78].

Beroep:
aannemer

Kinderen van Helena en Johannes:

1 Geertrui (Geertrui) van Doeselaere [Quma0042405], geboren op 30-12-1890 in Steenbergen. Volgt VI-ax.
2 Engelbertus van Doesselaere [Quma0042405], geboren op 24-04-1892 in Oud Vossemeer. Van de geboorte is aangifte gedaan [bron: akte 28]. Engelbertus is overleden op 28-04-1892 in Oud Vossemeer, 4 dagen oud. Van het overlijden is aangifte gedaan [bron: akte 18].

3 Hubertus van Doeselaar [Quma0042405], geboren op 20-06-1893 in Steenbergen. Volgt VI-ay.
4 Elisabeth van Doesselaere [Quma0042405], geboren op 03-08-1894 in Steenbergen. Volgt VI-az.
5 Adriana van Doesselaere [Quma0042405], geboren op 18-05-1899 in Duisburg (D). Volgt VI-ba.
6 Maria van Doesselaere [Quma0042405], geboren in 1901 in Dusseldorf. Volgt VI-bb.

V-y Elizabet Vriens [Quma0042404] is geboren op 14-09-1874 in Steenbergen, dochter van Adrianus Vriens [Quma0064004] en Elisabeth Nefs [Quma0042403] (zie IV-f). Elizabet is overleden op 08-03-1951 in Vught, 76 jaar oud. Elizabet:
(1) trouwde, 27 jaar oud, op 27-06-1902 in Steenbergen [bron: akte 33] met **Petrus Johannes (Pieter Jan) Hellemons [QuMa0157805]**, 48 jaar oud. Pieter Jan is geboren op 29-10-1853 in Steenbergen, zoon van Martinus Helmons [QuMa0298204] en Maria Catharina van Bavel [QuMa0157804]. Van de geboorte is aangifte gedaan op 01-11-1853 [bron: akte 165]. Pieter Jan is overleden op 03-06-1914 in Steenbergen, 60 jaar oud.
(2) trouwde, 41 jaar oud, op 05-05-1916 in Steenbergen met **Jan Kijzers [QuMa0287006]**, 44 jaar oud. Jan is geboren op 09-09-1871 in Halsteren, zoon van Arnoldus Kijzers [QuMa0287005] en Martina Hermans. Jan is overleden op 19-11-1946 in Halsteren, 75 jaar oud. Jan is weduwnaar van Anna Cornelia Elzakker [Quma0064405] (1874-1914), met wie hij trouwde op 23-10-1897 in Halsteren.

Kinderen van Elizabet en Pieter Jan:

1 Martinus Adrianus Hellemons [Quma0042405], geboren op 29-12-1903 in Steenbergen. Volgt VI-bc.
2 Elisabeth Geertruida Hellemons [Quma0042405], geboren op 24-09-1906 in Steenbergen. Elisabeth is overleden op 23-04-1907 in Steenbergen, 6 maanden oud.
3 Adrianus Martinus Johannes Hellemons [Quma0042405], geboren op 04-06-1908 in Steenbergen.

V-z Maria Uitdewilligen [QuMa0036805] is geboren op 05-09-1873 in Steenbergen, dochter van Franciscus (Frans) Uitdewilligen [QuMa0036804] en Helena Nefs [Quma0042403] (zie IV-g). Maria is overleden op 05-08-1938 in Nieuw-Vossemeer, 64 jaar oud. Maria trouwde, 26 jaar oud, op 20-04-1900 in Steenbergen [bron: akte 12] met **Petrus Bosters [QuMa0289006]**, 31 jaar oud. Petrus is geboren op 23-03-1869 in Nieuw-Vossemeer, zoon van Johannes Bosters en Petronella Lanen [QuMa0289005]. Van de geboorte is aangifte gedaan [bron: akte 10]. Petrus is overleden op 19-11-1959 in Nieuw-Vossemeer, 90 jaar oud.

Kinderen van Maria en Petrus:

1 Pieternella Bosters [QuMa0036806], geboren op 11-07-1901 in Nieuw-Vossemeer. Volgt VI-bd.
2 Helena Bosters [QuMa0036806], geboren op 16-12-1902 in Nieuw-Vossemeer. Volgt VI-be.
3 Anna Catharina Bosters [QuMa0036806], geboren op 20-07-1904 in Nieuw-Vossemeer. Anna is overleden op 19-06-1974 in Nieuw-Vossemeer, 69 jaar oud.

4 Joannes Bosters [QuMa0036806], geboren op 22-10-1905 in Nieuw-Vossemeer. Joannes is overleden op 04-05-1979 in Roosendaal, 73 jaar oud.
5 Adriana Catharina Bosters [QuMa0036806], geboren op 11-08-1907 in Nieuw-Vossemeer. Volgt VI-bf.

V-aa Cornelia Uitdewilligen [QuMa0036805] is geboren op 23-05-1875 in Steenbergen, dochter van Franciscus (Frans) Uitdewilligen [QuMa0036804] en Helena Nefs [Quma0042403] (zie IV-g). Cornelia is overleden op 24-01-1921 in Steenbergen, 45 jaar oud. Cornelia trouwde, 25 jaar oud, op 24-08-1900 in Steenbergen met **Cornelis Delhez [QuMa0143805]**, 26 jaar oud. Cornelis is geboren op 07-12-1873 in Steenbergen, zoon van Lambertus Delhez en Adriana Slootmans [QuMa0143804].

Kinderen van Cornelia en Cornelis:

1 Franciscus Delhez [QuMa0036806], geboren op 06-03-1901 in Steenbergen.
2 Helena Delhez [QuMa0036806], geboren op 23-07-1907 in Steenbergen. Helena is overleden op 16-04-1908 in Steenbergen, 8 maanden oud.

V-ab Anna Catharina Uitdewilligen [QuMa0036805] is geboren op 18-01-1878 in Steenbergen, dochter van Franciscus (Frans) Uitdewilligen [QuMa0036804] en Helena Nefs [Quma0042403] (zie IV-g). Anna is overleden op 14-02-1940 in Nieuw-Vossemeer, 62 jaar oud. Anna trouwde, 41 jaar oud, op 21-02-1919 in Steenbergen [bron: akte 8] met **Willem Leijdekkers [QuMa0134006]**, 47 jaar oud. Willem is geboren op 13-02-1872 in Steenbergen, zoon van Kornelis Leijdekkers [QuMa0134005] en Wilhelmina Suijkerbuijk [QuMa0292005]. Van de geboorte is aangifte gedaan [bron: akte 18]. Willem is overleden op 08-12-1931 in Steenbergen, 59 jaar oud.

V-ac Johannes (Jan) Uitdewilligen [QuMa0036805] is geboren op 09-10-1879 in Steenbergen, zoon van Franciscus (Frans) Uitdewilligen [QuMa0036804] en Helena Nefs [Quma0042403] (zie IV-g). Jan trouwde, 24 jaar oud, op 06-11-1903 in Steenbergen [bron: akte 66] met **Elisabeth (Bet) Brouwers [Quma0084805]**, 22 jaar oud. Bet is geboren op 20-09-1881 in Halsteren, dochter van Martinus Brouwers [Quma0084804] en Maria van de Kasteel [QuMa0158005]. Bet is overleden op 27-09-1971 in Halsteren St. Elizabeth, 90 jaar oud.

Kinderen van Jan en Bet:

1 Maria Uitdewilligen [QuMa0036806], geboren op 26-05-1901 in Halsteren. Volgt VI-bg.
2 Helena Uitdewilligen [QuMa0036806], geboren op 09-10-1904 in Steenbergen. Volgt VI-bh.
3 Franciscus Adrianus (Frans) Uitdewilligen [QuMa0036806], geboren op 10-11-1906 in Steenbergen. Volgt VI-bi.
4 Martinus Uitdewilligen [QuMa0036806], geboren op 30-11-1907 in Steenbergen. Volgt VI-bj.
5 Adrianus Petrus Uitdewilligen [QuMa0036806], geboren op 27-11-1908 in Steenbergen. Adrianus is overleden op 17-03-1909 in Steenbergen, 3 maanden oud.
6 Petrus Johannes Cornelis Uitdewilligen [QuMa0036806], geboren op 22-08-1910 in Steenbergen. Petrus is overleden op 01-06-1911 in Steenbergen, 9 maanden oud.
7 Doodgeboren Dochter Uitdewilligen [QuMa0036806], levenloos geboren dochter, geboren op 28-07-1911 in Steenbergen.

8 Doodgeboren Dochter Uitdewilligen [QuMa0036806], levenloos geboren dochter, geboren op 02-01-1913 in Steenbergen.
9 Adriana Maria (Jaantje) Uitdewilligen [QuMa0036806], geboren op 08-02-1914 in Steenbergen. Volgt VI-bk.
10 Cornelia Maria Uitdewilligen [QuMa0036806], geboren op 01-09-1915 in Steenbergen.
11 Johanna Maria Catharina Uitdewilligen [QuMa0036806], geboren op 05-03-1920 in Steenbergen. Volgt VI-bl.
12 Doodgeboren Zoon Uitdewilligen [QuMa0036806], levenloos geboren zoon, geboren op 17-11-1926 in Steenbergen.

V-ad Petronella Nefs [Quma0042404] is geboren op 27-10-1894 in Nieuw-Vossemeer, dochter van Cornelis Nefs [Quma0042403] (zie IV-h) en Cornelia de Klerk. Petronella is overleden op 18-06-1987 in Wassenaar, 92 jaar oud. Petronella trouwde, 23 jaar oud, op 17-11-1917 in Nieuw-Vossemeer met **Jacobus Judocus Govaarts**, 25 jaar oud. Jacobus is geboren op 25-07-1892 in Woensdrecht, zoon van Godefridus Govaarts en Johanna Maria Smout. Van de geboorte is aangifte gedaan [bron: akte 39]. Jacobus is overleden op 29-01-1959 in Wassenaar, 66 jaar oud.

V-ae Maria Catharina van de Heijden [Quma0042404] is geboren op 15-05-1878 in Bergen op Zoom, dochter van Johannus van de Heijden [QuMa0124604] en Joanna Maria Nefs [Quma0042403] (zie IV-i). Maria trouwde, 23 jaar oud, op 04-11-1901 in Bergen op Zoom met **Johannes Cornelis Kwik [Quma0058204]**, 27 jaar oud. Johannes is geboren op 08-10-1874 in Woensdrecht, zoon van Petrus Quick [Quma0058203] en Anna Catharina van Ginneken.

V-af Maria Nefs [Quma0042404] is geboren op 08-12-1872 in Bergen op Zoom, dochter van Adrianus Antonius Nefs [Quma0042403] (zie IV-j) en Johanna Helena Crusio [QuMa0691208]. Van de geboorte is aangifte gedaan [bron: akte 338]. Maria is overleden op 26-06-1955 in Bergen op Zoom, 82 jaar oud. Maria trouwde, 22 jaar oud, op 20-04-1895 in Bergen op Zoom [bron: akte 13] met **Johannes Dietvorst [Quma0258408]**, 23 jaar oud. Johannes is geboren op 22-01-1872 in Bergen op Zoom, zoon van Johannes Dietvorst [Quma0258407] en Albertina Everdina van Tilborg. Johannes is overleden op 19-08-1956 in Bergen op Zoom, 84 jaar oud.

Kinderen van Maria en Johannes:

1 Johanna Dietvorst [Quma0042405], geboren op 03-08-1891 in Bergen op Zoom. Volgt VI-bm.
2 Doodgeboren Zoon Dietvorst [Quma0042405], levenloos geboren zoon, geboren op 17-08-1892 in Bergen op Zoom.
3 Johannes Dietvorst [Quma0042405], geboren op 24-10-1896 in Bergen op Zoom. Johannes is overleden op 03-03-1898 in Bergen op Zoom, 1 jaar oud.
4 Everdina Adriana Dietvorst [Quma0042405], geboren op 29-09-1900 in Bergen op Zoom. Volgt VI-bn.
5 Adriana Dietvorst [Quma0042405], geboren op 09-02-1902 in Bergen op Zoom. Volgt VI-bo.
6 Cornelia Dietvorst [Quma0042405], geboren op 14-12-1903 in Bergen op Zoom. Volgt VI-bp.
7 Catharina Petronella Dietvorst, geboren in 1914. Volgt VI-bq.

8 Catharina Petronella Dietvorst [Quma0042405], geboren op 22-10-1916 in Bergen op Zoom.

V-ag Adriana Joanna Nefs [Quma0042404] is geboren op 13-01-1874 in Bergen op Zoom, dochter van Adrianus Antonius Nefs [Quma0042403] (zie IV-j) en Johanna Helena Crusio [QuMa0691208]. Van de geboorte is aangifte gedaan [bron: akte 15]. Adriana is overleden op 06-07-1970 in Rotterdam, 96 jaar oud. Adriana trouwde, 21 jaar oud, op 20-05-1895 in Bergen op Zoom met **Johannus Franken [QuMa0691208]**, 26 jaar oud. Johannus is geboren op 23-04-1869 in Bergen op Zoom, zoon van Petrus Franken [QuMa0691207] en Barbara Weijdt. Johannus is overleden op 19-02-1940 in Bergen op Zoom, 70 jaar oud.

Kinderen van Adriana en Johannus:

1 Petrus Franken [Quma0042405], geboren op 16-10-1895 in Bergen op Zoom. Van de geboorte is aangifte gedaan [bron: akte 369].
2 Barbera Franken [Quma0042405], geboren op 26-01-1897 in Bergen op Zoom. Van de geboorte is aangifte gedaan [bron: akte 39].
3 Adrianus Antonius Franken [Quma0042405], geboren op 25-10-1898 in Bergen op Zoom. Volgt VI-br.
4 Johanna Helena Franken [Quma0042405], geboren op 19-08-1902 in Rotterdam.

V-ah Jacobus Michael Nefs [Quma0042404] is geboren op 19-03-1876 in Bergen op Zoom, zoon van Adrianus Antonius Nefs [Quma0042403] (zie IV-j) en Johanna Helena Crusio [QuMa0691208]. Van de geboorte is aangifte gedaan [bron: akte 127]. Jacobus is overleden op 05-04-1957 in Bergen op Zoom, 81 jaar oud.

Beroep:
cafehouder

Jacobus trouwde, 21 jaar oud, op 27-01-1898 in Bergen op Zoom met **Catharina Taheij [Quma0256008]**, 19 jaar oud. Catharina is geboren op 12-06-1878 in Bergen op Zoom, dochter van Petrus Marinus Taheij [Quma0256007] en Adriana Jacoba Nuitemans. Catharina is overleden op 03-04-1955 in Bergen op Zoom, 76 jaar oud.

Kinderen van Jacobus en Catharina:

1 Adrianus Antonius Nefs [Quma0042405], geboren op 23-05-1898 in Bergen op Zoom. Adrianus is overleden op 06-06-1898 in Bergen op Zoom, 14 dagen oud.
2 Petrus Marinus Nefs [Quma0042405], geboren op 19-04-1899 in Bergen op Zoom. Volgt VI-bs.
3 Elisabeth Adriana Nefs [Quma0042405], geboren op 27-04-1900 in Bergen op Zoom. Elisabeth is overleden op 03-09-1900 in Bergen op Zoom, 4 maanden oud.
4 Cornelis Maria Nefs [Quma0042405], geboren op 28-05-1901 in Bergen op Zoom. Cornelis is overleden op 16-08-1901 in Bergen op Zoom, 2 maanden oud.
5 Adrianus Antonius (Janus) Nefs [Quma0042405], geboren op 12-03-1906 in Bergen op Zoom. Volgt VI-bt.
6 Adriana Jacoba Nefs [Quma0042405], geboren op 27-01-1908 in Bergen op Zoom. Volgt VI-bu.

7 Jacobus Petrus Nefs [Quma0042405], geboren op 09-02-1911 in Bergen op Zoom. Jacobus is overleden op 08-08-1911 in Bergen op Zoom, 5 maanden oud.
8 Julia Jacoba Nefs [Quma0042405], geboren op 12-12-1913 in Bergen op Zoom. Julia is overleden op 19-12-1914 in Bergen op Zoom, 1 jaar oud.
9 Lodevicus Nefs [Quma0042405], geboren op 07-01-1916 in Bergen op Zoom. Lodevicus is overleden op 12-08-1945 in Poeroektjaoe, 29 jaar oud (oorzaak: oorlogslachtoffer). Hij is begraven in Jakarta (Indonesie).

V-ai Pieternella Catharina Nefs [Quma0042404] is geboren op 16-11-1879 in Bergen op Zoom ,NB, dochter van Adrianus Antonius Nefs [Quma0042403] (zie IV-j) en Johanna Helena Crusio [QuMa0691208]. Van de geboorte is aangifte gedaan [bron: akte 352]. Pieternella is overleden op 06-01-1967 in Bergen op Zoom ,NB, 87 jaar oud. Pieternella trouwde, 24 jaar oud, op 14-07-1904 in Bergen op Zoom ,NB [bron: huwelijksakte nr 63] met **Daniël Marijn Suijkerbuijk [QuMa0032205]**, 25 jaar oud. Daniël is geboren op 18-06-1879 in Bergen op Zoom ,NB, zoon van Johannes Carolus Suijkerbuijk [QuMa0032204] en Wilhelmina Pieternella Scheffelaar [QuMa0495207]. Van de geboorte is aangifte gedaan op 18-06-1879 [bron: aktenr 177].
Notitie bij de geboorte van Daniël: *Getuige 1: Daniel Marijn Scheffelaar*
Getuige 2: Johannes Franciscus Nuitermans
Aangifte door: Anna Carolina Stenten, verloskundige
Daniël is overleden op 13-03-1966 in Bergen op Zoom ,NB, 86 jaar oud.

Kinderen van Pieternella en Daniël:

1 Johanna Helena Suijkerbuijk [QuMa0032206], geboren op 20-06-1905 in Bergen op Zoom ,NB. Johanna is overleden op 28-07-1905 in Bergen op Zoom ,NB, 1 maand oud.
2 Carolus Adrianus Antonius (Karel) Suijkerbuijk [QuMa0032206], geboren op 29-09-1908 in Bergen op Zoom ,NB. Volgt VI-bv.
3 Wilhelmina Pieternella Suijkerbuijk [QuMa0032206], geboren op 19-06-1910 in Bergen op Zoom ,NB. Volgt VI-bw.
4 Adrianus Johannes Suijkerbuijk [QuMa0032206], geboren op 10-05-1912 in Bergen op Zoom ,NB. Volgt VI-bx.
5 Jacobus Suijkerbuijk [QuMa0032206], geboren op 30-10-1915 in Bergen op Zoom ,NB. Jacobus is overleden op 21-08-1990 in Dongen ,NB, 74 jaar oud.

V-aj Adriana Jacoba Nefs [Quma0042404] is geboren op 08-11-1882 in Bergen op Zoom, dochter van Adrianus Antonius Nefs [Quma0042403] (zie IV-j) en Johanna Helena Crusio [QuMa0691208]. Van de geboorte is aangifte gedaan [bron: akte 332]. Adriana is overleden op 30-03-1971 in Bergen op Zoom, 88 jaar oud. Adriana trouwde, 25 jaar oud, op 25-02-1908 in Antwerpen met **Edmundus Ludovicus van Gansen**, 30 jaar oud. Edmundus is geboren op 25-01-1878 in Antwerpen, zoon van Philippus Josephus van Gansen en Sophia de Graef. Edmundus is overleden op 18-06-1945 in Borgerhout (B), 67 jaar oud.

V-ak Johannes Adrianus Nefs [Quma0042404] is geboren op 23-11-1884 in Bergen op Zoom, zoon van Adrianus Antonius Nefs [Quma0042403] (zie IV-j) en Johanna Helena Crusio [QuMa0691208]. Van de geboorte is aangifte gedaan [bron: akte 412]. Johannes is overleden op 27-02-1969 in Rotterdam, 84 jaar oud. Johannes trouwde, 27 jaar oud, op 14-12-1911 in vlijmen met **Godefrida Koolen**, 19 jaar oud.

Godefrida is geboren op 15-04-1892 in vlijmen, dochter van Antonie Koolen en Petronella Heije. Godefrida is overleden op 19-11-1947 in Bergen op Zoom, 55 jaar oud.

Kinderen van Johannes en Godefrida:

1 Cornelius Antonius Nefs [Quma0042405], geboren op 20-04-1910 in Leiden. Volgt VI-by.
2 Jacobus Michael Nefs [Quma0042405], geboren op 21-10-1912 in Bergen op Zoom. Volgt VI-bz.
3 Antonius Adrianus Nefs [Quma0042405], geboren op 01-01-1914 in Heerlen. Antonius is overleden op 28-03-1914 in Heerlen, 2 maanden oud.
4 Adrianus Cornelis Nefs [Quma0042405], geboren op 12-03-1915 in Schaesberg. Adrianus is overleden op 23-07-1916 in Rotterdam, 1 jaar oud.
5 Johannes Adrianus Nefs [Quma0042405], geboren in 1916 in Rotterdam. Johannes is overleden op 13-09-1916 in Rotterdam, geen jaar oud.
6 Joanna Adriana Nefs [Quma0042405], geboren op 30-09-1918 in Rotterdam. Volgt VI-ca.
7 Maria Louise Nefs [Quma0042405], geboren op 26-05-1920 in Hoensbroek. Volgt VI-cb.
8 Godefrida Nefs [Quma0042405], geboren in 1921 in Rotterdam. Godefrida is overleden op 24-05-1922 in Rotterdam, 0 of 1 jaar oud.
9 Johanna Adriana Nefs [Quma0042405], geboren in 1922 in Rotterdam. Johanna is overleden op 24-04-1923 in Rotterdam, 0 of 1 jaar oud.
10 Martha Adriana Nefs [Quma0042405], geboren op 04-09-1924 in Rotterdam. Volgt VI-cc.
11 Antonius Nefs [Quma0042405], geboren op 24-04-1926 in Rotterdam. Volgt VI-cd.
12 Adrianus Johannes Nefs [Quma0042405], geboren op 25-05-1927 in Rotterdam.
13 Doodgeboren Dochter Nefs [Quma0042405], levenloos geboren dochter, geboren op 01-01-1930 in Rotterdam.
14 Godefrida Nefs [Quma0042405], geboren op 09-03-1934 in Rotterdam. Volgt VI-ce.

V-al Joanna Cornelia Nefs [Quma0042404] is geboren op 25-04-1886 in Bergen op Zoom, dochter van Adrianus Antonius Nefs [Quma0042403] (zie IV-j) en Johanna Helena Crusio [QuMa0691208]. Van de geboorte is aangifte gedaan [bron: akte 150]. Joanna is overleden in 1959 in Deurne (B), 72 of 73 jaar oud. Joanna:
(1) trouwde, 17 jaar oud, op 11-04-1904 in Bergen op Zoom [bron: akte 31] met **Camiel Vleghels**, 20 jaar oud. De scheiding werd uitgesproken op 13-01-1920 in Breda. Camiel is geboren op 14-04-1883 in Nieuwkerke (B), zoon van Pieter Marie Vleghels en Fidelia Herreweyers.
(2) trouwde, minstens 34 jaar oud, na 1920 met **Jacobus Prospere Vercammen [Quma0061005]**, minstens 31 jaar oud. Jacobus is geboren op 31-08-1889 in Bergen op Zoom, zoon van Jozeph Francois Vercammen en Maria Catharina Koolen [Quma0061004]. Jacobus is overleden op 24-01-1969 in Bergen op Zoom, 79 jaar oud.

Kinderen van Joanna en Camiel:

1 Adrianus Petrus Vleghels [Quma0042405], geboren op 04-09-1904 in Bergen op Zoom. Adrianus is overleden op 30-11-1904 in Bergen op Zoom, 2 maanden oud.

2 Fidelia Vleghels [Quma0042405], geboren op 29-10-1905 in Bergen op Zoom. Volgt VI-cf.
3 Petrus Maria Vleghels [Quma0042405], geboren op 19-09-1906 in Bergen op Zoom.
4 Henri Vleghels [Quma0042405], geboren op 15-01-1907 in Bergen op Zoom.
5 Alphons Adrianus Vleghels [Quma0042405], geboren op 28-09-1908 in Bergen op Zoom.
6 Catharina Johanna Vleghels [Quma0042405], geboren op 05-03-1910 in Bergen op Zoom. Volgt VI-cg.
7 Johanna Petrus Vleghels [Quma0042405], geboren op 12-12-1911 in Bergen op Zoom.
8 Elisa Jacoba Maria Vleghels [Quma0042405], geboren op 22-09-1913 in Bergen op Zoom.
9 Anna Vleghels [Quma0042405], geboren op 24-02-1916 in Bergen op Zoom.
10 Johanna Cornelia Vleghels [Quma0042405], geboren op 27-08-1920 in Amsterdam ,NH. Volgt VI-ch.

V-am Philippus Nefs [Quma0042404] is geboren op 01-11-1890 in Bergen op Zoom, zoon van Adrianus Antonius Nefs [Quma0042403] (zie IV-j) en Johanna Helena Crusio [QuMa0691208]. Van de geboorte is aangifte gedaan [bron: akte 377]. Philippus is overleden op 07-03-1919 in ’s Gravenhage, 28 jaar oud. Philippus trouwde, 26 jaar oud, op 28-03-1917 in ’s Gravenhage met **Josephina Augusta Claes**, 22 jaar oud. Josephina is geboren op 04-10-1894 in Noorderwijk (B), dochter van Henricus Claes en Joanna van de Sande.

V-an Maria Catharina de Keijzer [Quma0042404] is geboren op 02-12-1871 in Halsteren, dochter van Godefridus de Keijzer en Geertrui Schijvenaars [Quma0042403] (zie IV-k). Van de geboorte is aangifte gedaan [bron: akte 81]. Maria is overleden op 14-03-1937 in Roosendaal & Nispen, 65 jaar oud. Van het overlijden is aangifte gedaan [bron: akte 57].

Beroep:
agent van politie

Maria trouwde, 29 jaar oud, op 13-02-1901 in Woensdrecht [bron: akte 10] met **Jacobus van Overveld [Quma0065005]**, 29 jaar oud. Jacobus is geboren op 01-09-1871 in Woensdrecht, zoon van Marijnus van Overveld [Quma0065004] en Johanna van Bruggen [QuMa0271605]. Van de geboorte is aangifte gedaan [bron: akte 43]. Jacobus is overleden op 12-01-1949 in Roosendaal & Nispen, 77 jaar oud. Van het overlijden is aangifte gedaan [bron: akte 17].

Kinderen van Maria en Jacobus:

1 Geertruij van Overveld [Quma0042405], geboren op 20-12-1901 in Bergen op Zoom. Van de geboorte is aangifte gedaan [bron: akte 477]. Geertruij is overleden op 08-07-1920 in Roosendaal, 18 jaar oud.
2 Marijnus van Overveld [Quma0042405], geboren op 02-04-1903 in Bergen op Zoom. Volgt VI-ci.
3 Johanna Cornelia van Overveld [Quma0042405], geboren op 10-03-1904 in Bergen op Zoom. Volgt VI-cj.
4 Cornelia Maria van Overveld [Quma0042405], geboren op 28-03-1907 in Roosendaal & Nispen. Volgt VI-ck.
5 Maria Geertruida van Overveld [Quma0042405], geboren op 16-12-1915 in Roosendaal & Nispen. Volgt VI-cl.

V-ao Petrus de Keijzer [Quma0042404] is geboren op 02-06-1873 in Halsteren, zoon van Godefridus de Keijzer en Geertrui Schijvenaars [Quma0042403] (zie IV-k). Van de geboorte is aangifte gedaan [bron: akte 41]. Petrus trouwde, 22 jaar oud, op 22-01-1896 in Halsteren [bron: akte 1] met **Elisabeth van Eekelen [Quma0070806]**, 21 jaar oud. Elisabeth is geboren op 17-11-1874 in Dinteloord, dochter van Adrianus van Eekelen [Quma0245406] en Adriana Cornelia Kostermans [Quma0070805]. Van de geboorte is aangifte gedaan [bron: akte 119]. Elisabeth is overleden op 01-11-1931 in Halsteren, 56 jaar oud.

Kinderen van Petrus en Elisabeth:

1 Godefridus Adrianus de Keijzer [Quma0042405], geboren op 09-07-1896 in Halsteren. Volgt VI-cm.
2 Adriana Cornelia de Keijzer [Quma0042405], geboren op 12-10-1897 in Halsteren. Van de geboorte is aangifte gedaan [bron: akte 82]. Adriana is overleden op 13-10-1897 in Halsteren, 1 dag oud.
3 Adrianus Marinus de Keijzer [Quma0042405], geboren op 18-07-1900 in Halsteren. Van de geboorte is aangifte gedaan [bron: akte 53].
4 Marinus Cornelis de Keijzer [Quma0042405], geboren op 25-08-1905 in Halsteren. Volgt VI-cn.
5 Adriana Cornelia de Keijzer [Quma0042405], geboren op 06-04-1909 in Halsteren.
6 Cornelis Johannes de Keijzer [Quma0042405], geboren op 11-04-1911 in Halsteren. Volgt VI-co.
7 Petrus de Keijzer [Quma0042405], geboren op 27-09-1912 in Halsteren. Petrus is overleden op 07-12-1915 in Halsteren, 3 jaar oud.

V-ap Anna Cornelia de Keijzer [Quma0042404] is geboren op 14-10-1876 in Halsteren, dochter van Godefridus de Keijzer en Geertrui Schijvenaars [Quma0042403] (zie IV-k). Van de geboorte is aangifte gedaan [bron: akte 72]. Anna is overleden op 02-04-1948 in Halsteren, 71 jaar oud. Zij is begraven in Halsteren [bron: C-77]. Anna trouwde, 24 jaar oud, op 05-10-1901 in Halsteren [bron: akte 21] met **Joannes Paulus [QuMa0349408]**, 25 jaar oud. Joannes is geboren op 26-01-1876 in Halsteren, zoon van Johannes Paulus [QuMa0349407] en Anna Maria Meeus. Joannes is overleden op 20-03-1956 in Halsteren, 80 jaar oud. Hij is begraven in Halsteren [bron: C-76].

Kinderen van Anna en Joannes:

1 Johannes Paulus [Quma0042405], geboren op 01-03-1903 in Halsteren. Volgt VI-cp.
2 Gertruda Paulus [Quma0042405], geboren op 21-08-1904 in Halsteren. Van de geboorte is aangifte gedaan [bron: akte 91].
3 Godefridus Paulus [Quma0042405], geboren op 10-06-1907 in Halsteren. Volgt VI-cq.
4 Marinus Paulus [Quma0042405], geboren op 30-06-1909 in Halsteren. Volgt VI-cr.
5 Geertruida Maria Paulus [Quma0042405], geboren op 17-05-1913 in Halsteren. Volgt VI-cs.
6 Maria Paulus [Quma0042405], geboren op 08-10-1915 in Halsteren.
7 Anna Cornelia Paulus [Quma0042405], geboren op 05-10-1918 in Halsteren. Volgt VI-ct.

8 Johanna Catharina Paulus [Quma0042405], geboren op 02-09-1920 in Halsteren. Volgt VI-cu.

V-aq Catharina de Keijzer [Quma0042404] is geboren op 10-11-1879 in Halsteren, dochter van Godefridus de Keijzer en Geertrui Schijvenaars [Quma0042403] (zie IV-k). Catharina is overleden op 11-06-1966 in Halsteren, 86 jaar oud. Zij is begraven in Halsteren [bron: F-189]. Catharina trouwde, 20 jaar oud, op 15-09-1900 in Halsteren [bron: akte 18] met **Thomas de Zwart [Quma0062205]**, 22 jaar oud. Thomas is geboren op 31-03-1878 in De Heen, zoon van Gerard de Zwart [Quma0067005] en Antonia van Loon [Quma0062204]. Thomas is overleden op 12-03-1962 in Halsteren, 83 jaar oud. Hij is begraven in Halsteren [bron: F-188].

Kinderen van Catharina en Thomas:

1 Margaretha de Zwart [Quma0042405], geboren op 04-08-1901 in Menglingshausen (D). Volgt VI-cv.
2 Geert de Zwart [Quma0042405], geboren op 13-01-1903 in Halsteren. Volgt VI-cw.
3 Godefridus de Zwart [Quma0042405], geboren op 12-11-1904 in Halsteren. Volgt VI-cx.
4 Antonia de Zwart [Quma0042405], geboren op 30-10-1906 in Halsteren. Volgt VI-cy.
5 Johannes de Zwart [Quma0042405], geboren op 11-04-1909 in Halsteren. Volgt VI-cz.
6 Petrus (Piet) de Zwart [Quma0042405], geboren op 12-09-1911 in Halsteren. Volgt VI-da.
7 Maria de Zwart [Quma0042405], geboren op 04-08-1913 in Halsteren.
8 Petronella de Zwart [Quma0042405], geboren op 19-09-1915 in Halsteren. Volgt VI-db.
9 Adrianus de Zwart [Quma0042405], geboren op 22-09-1918 in Halsteren. Volgt VI-dc.
10 Cornelia de Zwart [Quma0042405], geboren op 09-10-1920 in Halsteren. Volgt VI-dd.
11 Elisabeth de Zwart [Quma0042405], geboren op 21-05-1922 in Halsteren. Volgt VI-de.
12 Johanna de Zwart [Quma0042405], geboren op 21-12-1924 in Halsteren. Volgt VI-df.
13 Jacobus de Zwart [Quma0042405], geboren op 16-10-1925 in Halsteren. Volgt VI-dg.

V-ar Petrus Visser [Quma0042404] is geboren op 05-05-1870 in Bergen op Zoom, zoon van Gerardus Visser en Maria Elisabeth Schijvenaars [Quma0042403] (zie IV-l). Van de geboorte is aangifte gedaan [bron: akte 108]. Petrus trouwde, 29 jaar oud, op 29-05-1899 in Bergen op Zoom met **Jacoba Withagen [QuMa0131606]**, 24 jaar oud. Jacoba is geboren op 07-09-1874 in Bergen op Zoom, dochter van Franciscus Jacobus Withagen [QuMa1057009] en Johanna Magdalena Jaspers [QuMa0131605].

V-as Jacobus Visser [Quma0042404] is geboren op 17-06-1872 in Bergen op Zoom, zoon van Gerardus Visser en Maria Elisabeth Schijvenaars [Quma0042403] (zie IV-l). Van de geboorte is aangifte gedaan [bron: akte 184]. Jacobus is overleden op 30-12-1948 in Bergen op Zoom, 76 jaar oud. Jacobus trouwde, 27 jaar oud, op 29-01-1900 in Bergen op Zoom met **Helena Cornelia Withagen [QuMa1057009]**, 26 jaar oud. Helena

is geboren op 22-02-1873 in Bergen op Zoom, dochter van Cornelia Withagen [QuMa1057008]. Helena is overleden op 05-04-1944 in Bergen op Zoom, 71 jaar oud.

Kind van Jacobus en Helena:

1 Wilhelmus Visser [Quma0042405], geboren in 1905 in Bergen op Zoom. Volgt VI-dh.

V-at Maria Cornelia Visser [Quma0042404] is geboren op 27-04-1874 in Bergen op Zoom, dochter van Gerardus Visser en Maria Elisabeth Schijvenaars [Quma0042403] (zie IV-l). Van de geboorte is aangifte gedaan [bron: akte 129]. Maria trouwde, 29 jaar oud, op 08-06-1903 in Bergen op Zoom met **Cornelis Johannes de Kort [QuMa0173007]**, 25 jaar oud. Cornelis is geboren op 13-03-1878 in Bergen op Zoom, zoon van Cornelis de Kort [QuMa0173006] en Berbera Schot. Van de geboorte is aangifte gedaan [bron: akte 73].

Kind van Maria en Cornelis:

1 Maria Pieternella de Kort [Quma0042405], geboren op 27-05-1895 in Bergen op Zoom.

V-au Catharina Petronella Visser [Quma0042404] is geboren op 05-09-1876 in Bergen op Zoom, dochter van Gerardus Visser en Maria Elisabeth Schijvenaars [Quma0042403] (zie IV-l). Van de geboorte is aangifte gedaan [bron: akte 267]. Catharina is overleden op 05-09-1954 in Halsteren, 78 jaar oud. Zij is begraven op 09-09-1954 in Halsteren. Catharina trouwde, 26 jaar oud, op 16-06-1903 in Bergen op Zoom [bron: akte 60] met **Jacobus Withagen [QuMa1057010]**, 20 jaar oud. Jacobus is geboren op 07-02-1883 in Bergen op Zoom, zoon van Josephus Withagen [QuMa1057009] en Johanna Catharina Wuijts. Van de geboorte is aangifte gedaan [bron: akte 57]. Jacobus is overleden op 17-08-1964 in Breda, 81 jaar oud. Hij is begraven op 20-08-1964 in Breda.

Kinderen van Catharina en Jacobus:

1 Josephus Gerardus Withagen [Quma0042405], geboren op 04-01-1910 in Bergen op Zoom. Volgt VI-di.
2 Gerardus Johannes Withagen [Quma0042405], geboren op 28-06-1912 in Bergen op Zoom.
3 Petrus Josephus Withagen [Quma0042405], geboren op 24-06-1915 in Bergen op Zoom.

V-av Adriana Johanna Visser [Quma0042404] is geboren op 08-10-1881 in Bergen op Zoom, dochter van Gerardus Visser en Maria Elisabeth Schijvenaars [Quma0042403] (zie IV-l). Van de geboorte is aangifte gedaan [bron: akte 319]. Adriana is overleden op 15-09-1967 in Bergen op Zoom, 85 jaar oud. Adriana trouwde, 23 jaar oud, op 21-11-1904 in Bergen op Zoom met **Johannes Christianus van der Watering [QuMa0131606]**, 23 jaar oud. Johannes is geboren op 24-06-1881 in Bergen op Zoom, zoon van Johannes Petrus van de Watering [QuMa0131605] en Maria Johanna Weijdt. Van de geboorte is aangifte gedaan [bron: akte 200]. Johannes is overleden op 07-03-1961 in Bergen op Zoom, 79 jaar oud.

Kinderen van Adriana en Johannes:

1 Johannes Petrus van der Watering [Quma0042405], geboren op 23-04-1905 in Bergen op Zoom. Volgt VI-dj.
2 Elisabeth Maria van der Watering [Quma0042405], geboren op 06-03-1908 in Bergen op Zoom. Volgt VI-dk.
3 Maria Adriana Petronella van de Watering [Quma0042405], geboren op 01-01-1913 in Bergen op Zoom. Volgt VI-dl.
4 Catharina Daniel Gerardina (Toos) van der Watering [Quma0042405], geboren op 27-06-1915 in Bergen op Zoom. Volgt VI-dm.

V-aw Maria Catharina Proost [Quma0042404] is geboren op 26-07-1877 in Bergen op Zoom ,NB, dochter van Petrus Proost en Petronella Schijvenaars [Quma0042403] (zie IV-m). Maria trouwde, 22 jaar oud, op 12-04-1900 in Bergen op Zoom ,NB [bron: BS-BoZ-huwelijken aktenr 22] met **Willem Suijkerbuijk [QuMa0165606]**, 19 jaar oud. Willem is geboren op 25-07-1880 in Bergen op Zoom ,NB, zoon van Johannes Suykerbuyk [QuMa0165605] en Jacoba Noordhuizen. Van de geboorte is aangifte gedaan op 27-07-1880 [bron: aktenr 233].
Notitie bij de geboorte van Willem: *Getuige 1: Carolus de Pestel*
Getuige 2: Marinus Kaan
Beroep:
arbeider

Kinderen van Maria en Willem:

1 Johannes Petrus Suijkerbuijk [Quma0042405], geboren op 07-06-1900 in Bergen op Zoom ,NB. Van de geboorte is aangifte gedaan op 07-06-1900 [bron: aktenr 229].
Notitie bij de geboorte van Johannes: *Getuige 1: Johannes Brouwers*
Getuige 2: Sebastianus de Krom
Johannes is overleden op 21-12-1901 in Bergen op Zoom, 1 jaar oud.
2 Petrus Jacobus Suijkerbuijk [Quma0042405], geboren op 27-03-1902 in Bergen op Zoom ,NB. Volgt VI-dn.
3 Cornelis Suijkerbuijk [Quma0042405], geboren op 10-05-1904 in Bergen op Zoom ,NB. Cornelis is overleden op 22-03-1905 in Bergen op Zoom ,NB, 10 maanden oud.
4 Catharina Suijkerbuijk [Quma0042405], geboren op 10-08-1905 in Rinkelinghausen (D). Volgt VI-do.
5 Cornelia Johanna Suijkerbuijk [Quma0042405], geboren op 26-03-1907 in Bergen op Zoom ,NB. Volgt VI-dp.
6 Johannes Suijkerbuijk [Quma0042405], geboren op 01-07-1908 in Bergen op Zoom ,NB. Volgt VI-dq.
7 Petronella Martina Suijkerbuijk [Quma0042405], geboren op 07-08-1910 in Bergen op Zoom ,NB. Volgt VI-dr.
8 Jacoba Suijkerbuijk [Quma0042405], geboren op 16-11-1913 in Bergen op Zoom ,NB.
9 Elisabeth (Bets) Suijkerbuijk [Quma0042405], geboren op 07-05-1916 in Bergen op Zoom ,NB. Volgt VI-ds.
10 Doodgeboren Kind Suijkerbuijk [Quma0042405], levenloos geboren kind, geboren op 04-01-1920 in Bergen op Zoom.

V-ax Antonius Proost [Quma0042404] is geboren op 23-08-1878 in Bergen op Zoom, zoon van Petrus Proost en Petronella Schijvenaars [Quma0042403] (zie IV-m). Antonius trouwde, 23 jaar oud, op 06-02-1902 in Bergen op Zoom met **Maria Schuurbiers [QuMa0032205]**, 22 jaar oud. Maria is geboren op 02-06-1879 in Bergen op Zoom, dochter van Petrus Schuurbiers [Quma0085004] en Elisabeth Franken [QuMa0032204]. Maria is overleden op 02-05-1929 in Bergen op Zoom, 49 jaar oud.

Kinderen van Antonius en Maria:

1 Petrus Proost [QuMa0032206], geboren op 18-06-1902 in Bergen op Zoom.
2 Petronella Proost [QuMa0032206], geboren op 21-05-1904 in Bergen op Zoom.
3 Elisabeth Cornelia Proost [QuMa0032206], geboren op 17-01-1907 in Bergen op Zoom.
4 Martinus Quirinus Proost [QuMa0032206], geboren op 01-08-1909 in Bergen op Zoom.
5 Catharina Proost [QuMa0032206], geboren op 02-09-1916 in Bergen op Zoom. Volgt VI-dt.
6 Maria Cornelia Proost [QuMa0032206], geboren op 02-09-1916 in Bergen op Zoom. Volgt VI-du.
7 Willem Florent Proost [QuMa0032206], geboren op 18-12-1920 in Bergen op Zoom.

V-ay Elisabeth Proost [Quma0042404] is geboren op 16-09-1884 in Bergen op Zoom, dochter van Petrus Proost en Petronella Schijvenaars [Quma0042403] (zie IV-m). Elisabeth is overleden op 27-04-1944 in Bergen op Zoom, 59 jaar oud. Elisabeth trouwde, 23 jaar oud, op 04-11-1907 in Bergen op Zoom met **Mattheus Wilhelmus Bosters [QuMa0129007]**, 23 jaar oud. Mattheus is geboren op 14-01-1884 in Nieuw-Vossemeer, zoon van Christiaan Bosters en Elena Plasmans [QuMa0129006]. Mattheus is overleden op 18-12-1961 in Bergen op Zoom, 77 jaar oud.

Beroep:
borstelmaker

Kinderen van Elisabeth en Mattheus:

1 Christianus Petrus Bosters [Quma0042405], geboren op 02-09-1908 in Roosendaal. Volgt VI-dv.
2 Helena Petronella Bosters [Quma0042405], geboren op 31-01-1910 in Roosendaal. Volgt VI-dw.
3 Antonius Leonardus Bosters [Quma0042405], geboren op 18-08-1911 in Roosendaal.
4 Petrus Wilhelmus Bosters [Quma0042405], geboren op 05-03-1914 in Roosendaal. Volgt VI-dx.
5 Petronella Wilhelmina Bosters [Quma0042405], geboren op 02-09-1917 in Bergen op Zoom.
6 Laurina Francisca Bosters [Quma0042405], geboren op 11-11-1919 in Bergen op Zoom.
7 Martinus Cornelis Bosters [Quma0042405], geboren op 28-01-1921 in Bergen op Zoom.

V-az Martinus Adrianus Proost [Quma0042404] is geboren op 11-01-1887 in Bergen op Zoom, zoon van Petrus Proost en Petronella Schijvenaars [Quma0042403] (zie IV-m). Martinus trouwde, 30 jaar oud, op 05-11-1917 in Bergen op Zoom [bron: akte

131] met **Catharina Florentia Leijs [QuMa0165606]**, 25 jaar oud. Catharina is geboren op 17-08-1892 in Ossendrecht, dochter van Petrus Gerardus Leijs [QuMa0165605] en Petronella Cloots. Van de geboorte is aangifte gedaan [bron: akte 41]. Catharina is overleden op 22-06-1968 in Bergen op Zoom, 75 jaar oud. Van het overlijden is aangifte gedaan op 24-06-1968 [bron: Akte 241]. Catharina is weduwe van Johan Herman Stoffels.

V-ba Cornelia Johanna Proost [Quma0042404] is geboren op 11-03-1889 in Bergen op Zoom, dochter van Petrus Proost en Petronella Schijvenaars [Quma0042403] (zie IV-m). Cornelia trouwde, 23 jaar oud, op 16-09-1912 in Bergen op Zoom met **Willem Johannes Mallee**, 22 jaar oud. Willem is geboren op 10-02-1890 in Bergen op Zoom, zoon van Willem Johannes Mallee en Stoffelina Goozen.

Kinderen van Cornelia en Willem:

1 Petronella Wilhelmina Proost [Quma0042405], geboren op 03-12-1911 in Bergen op Zoom.
2 Willem Johannes Mallee [Quma0042405], geboren op 24-10-1913 in Bergen op Zoom.

V-bb Maria Elisabeth Luijsterburg [Quma0042404] is geboren op 22-04-1883 in Tholen, dochter van Cornelius Luijsterburg [Quma0122006] en Anna Cornelia Schijvenaars [Quma0042403] (zie IV-n). Maria trouwde met **Maris David Hogerheide**. Maris is geboren op 13-11-1872 in Tholen.

Kinderen van Maria en Maris:

1 Cornelis Johannes Hogerheide [Quma0042405], geboren op 26-04-1903 in Halsteren.
2 Adrianus Cornelis Hogerheide [Quma0042405], geboren op 11-01-1910 in Amsterdam.

V-bc Adrianus Anthonius Luisterburg [Quma0042404] is geboren op 19-05-1886 in Tholen, zoon van Cornelius Luijsterburg [Quma0122006] en Anna Cornelia Schijvenaars [Quma0042403] (zie IV-n). Adrianus is overleden op 15-03-1961 in Halsteren, 74 jaar oud. Adrianus:
(1) trouwde, 31 jaar oud, op 07-07-1917 in Halsteren [bron: akte 20] met **Cornelia Loos [Quma0086406]**, 24 jaar oud. Cornelia is geboren op 09-09-1892 in Halsteren, dochter van Marinus (Marijn) Loos [QuMa0290606] en Helena Stoffels [Quma0086405]. Van de geboorte is aangifte gedaan [bron: akte 56]. Cornelia is overleden op 31-03-1924 in Halsteren, 31 jaar oud.
(2) trouwde, 39 jaar oud, op 02-07-1925 in Halsteren met **Maria Jacoba Veraart [Quma0066206]**, 34 jaar oud. Maria is geboren op 23-11-1890 in Oud Vossemeer, dochter van Franciscus Veraart [QuMa0291807] en Cornelia Dijmphna Daane [Quma0066205]. Maria is overleden op 06-02-1978 in Halsteren, 87 jaar oud.

V-bd Catharina Cornelia Maria Luijsterburg [Quma0042404] is geboren op 22-06-1891 in Tholen, dochter van Cornelius Luijsterburg [Quma0122006] en Anna Cornelia Schijvenaars [Quma0042403] (zie IV-n). Catharina is overleden op 13-03-1960 in Bergen op Zoom, 68 jaar oud. Catharina trouwde, 21 jaar oud, op 04-01-1913 in Halsteren [bron: akte 1] met **Mattheus Cornelis Chapel**, 19 jaar oud. Mattheus is geboren op 02-04-1893 in Bergen op Zoom, zoon van Mattheus Cornelis Chapel en

Catharina Johanna Noordhuijsen. Van de geboorte is aangifte gedaan [bron: akte 120]. Mattheus is overleden op 03-02-1975 in Bergen op Zoom, 81 jaar oud.

Kinderen van Catharina en Mattheus:

1 Mattheus Cornelis Petrus Chapel [Quma0042405], geboren op 24-02-1913 in Bergen op Zoom. Van de geboorte is aangifte gedaan [bron: akte 86].
2 Cornelia Catharina Petronella Chapel [Quma0042405], geboren op 03-05-1915 in Bergen op Zoom.
3 Johannes Jacobus Chapel [Quma0042405], geboren op 14-02-1918 in Halsteren.
4 Antonetta Cornelia (Toos) Chapel [Quma0042405], geboren op 08-11-1920 in Halsteren. Volgt VI-dy.
5 Cornelis Wilhelmus Adrianus Chapel [Quma0042405], geboren op 02-06-1923 in Halsteren. Cornelis is overleden op 08-06-1939 in Bergen op Zoom, 16 jaar oud. Van het overlijden is aangifte gedaan [bron: akte 159].
6 Wilhelmus Martinus Gerardus Chapel [Quma0042405], geboren op 29-05-1925 in Halsteren.
7 Catharina Maria Elisabeth Chapel [Quma0042405], geboren op 07-12-1927 in Bergen op Zoom.
8 Adrianus Antonius Chapel [Quma0042405], geboren op 14-04-1930 in Bergen op Zoom.
9 Petronella Antoinetta Chapel [Quma0042405], geboren op 09-10-1933 in Bergen op Zoom.

V-be Maria van Loon [Quma0042404] is geboren op 17-04-1876 in Bergen op Zoom, dochter van Karel van Loon [Quma0062204] en Geertruida Nefs [Quma0042403] (zie IV-p). Van de geboorte is aangifte gedaan [bron: akte 126]. Maria is overleden op 01-02-1958 in Bergen op Zoom, 81 jaar oud. Maria trouwde, 23 jaar oud, op 06-11-1899 in Bergen op Zoom [bron: akte 111] met **Cornelius van Geel [Quma0083405]**, 24 jaar oud. Cornelius is geboren op 04-09-1875 in Halsteren, zoon van Adrianus van Geel [QuMa0148106] en Cornelia Langenberg [Quma0083404]. Cornelius is overleden op 04-02-1962 in Bergen op Zoom, 86 jaar oud.

Kinderen van Maria en Cornelius:

1 Geertruda Cornelia van Geel [Quma0042405], geboren op 30-01-1901 in Bergen op Zoom. Volgt VI-dz.
2 Cornelia Petronella van Geel [Quma0042405], geboren op 29-09-1903 in Bergen op Zoom. Volgt VI-ea.
3 Catharina Maria van Geel [Quma0042405], geboren op 27-10-1911 in Bergen op Zoom. Volgt VI-eb.
4 Elisabeth Maria van Geel [Quma0042405], geboren op 06-12-1917 in Bergen op Zoom. Volgt VI-ec.

V-bf Marinus Adrianus van Loon [Quma0042404] is geboren op 08-10-1878 in Bergen op Zoom, zoon van Karel van Loon [Quma0062204] en Geertruida Nefs [Quma0042403] (zie IV-p). Van de geboorte is aangifte gedaan [bron: akte 291]. Marinus is overleden op 06-11-1955 in Bergen op Zoom, 77 jaar oud. Marinus trouwde, 27 jaar oud, op 21-05-1906 in Halsteren [bron: akte 15] met **Anna Maria Bakx [Quma0128007]**, 27 jaar oud. Anna is geboren op 01-01-1879 in Bergen op Zoom, dochter van Petrus Bakx [Quma0128006] en Cornelia Jacobs [QuMa0148105]. Van de geboorte is aangifte

gedaan [bron: akte 1]. Anna is overleden op 30-07-1958 in Roosendaal, 79 jaar oud. Zij is begraven op 02-08-1958 in Bergen op Zoom.

Kinderen van Marinus en Anna:

1 Carolus Petrus van Loon [Quma0042405], geboren op 28-01-1907 in Bergen op Zoom. Volgt VI-ed.
2 Geertruida Cornelia van Loon [Quma0042405], geboren op 14-01-1908 in Bergen op Zoom. Volgt VI-ee.
3 Cornelia Geertruida van Loon [Quma0042405], geboren op 30-03-1909 in Bergen op Zoom. Volgt VI-ef.
4 Petrus Adrianus van Loon [Quma0042405], geboren op 31-08-1910 in Bergen op Zoom. Petrus is overleden op 18-12-1918 in Bergen op Zoom, 8 jaar oud.
5 Adriana (Jaan) van Loon [Quma0042405], geboren op 14-11-1912 in Bergen op Zoom. Volgt VI-eg.
6 Catharina Maria van Loon [Quma0042405], geboren op 01-03-1914 in Bergen op Zoom. Volgt VI-eh.
7 Johannes van Loon [Quma0042405], geboren op 12-06-1915 in Bergen op Zoom. Volgt VI-ei.
8 Elisabeth van Loon [Quma0042405], geboren op 30-05-1916 in Bergen op Zoom. Volgt VI-ej.
9 Maria Catharina Louise Josephina van Loon [Quma0042405], geboren op 27-02-1918 in Bergen op Zoom. Maria is overleden op 14-11-1918 in Bergen op Zoom, 8 maanden oud.
10 Petrus Franciscus van Loon [Quma0042405], geboren op 22-08-1920 in Bergen op Zoom. Volgt VI-ek.
11 Cornelis van Loon [Quma0042405], geboren op 07-03-1922 in Bergen op Zoom. Volgt VI-el.
12 Johanna Maria van Loon [Quma0042405], geboren op 07-03-1922 in Bergen op Zoom. Volgt VI-em.

V-bg Catharina van Loon [Quma0042404] is geboren op 06-03-1881 in Bergen op Zoom, dochter van Karel van Loon [Quma0062204] en Geertruida Nefs [Quma0042403] (zie IV-p). Van de geboorte is aangifte gedaan [bron: akte 80]. Catharina is overleden op 19-05-1923 in Halsteren, 42 jaar oud. Catharina trouwde, 31 jaar oud, op 30-05-1912 in Bergen op Zoom [bron: akte 52] met **Alexander Schepers [QuMa0159806]**, 33 jaar oud. Alexander is geboren op 30-12-1878 in Halsteren, zoon van Adrianus Franciscus Schepers en Anna Cornelia de Koning [QuMa0159805]. Alexander is overleden op 19-04-1948 in Halsteren, 69 jaar oud.

V-bh Adrianus Johannes van Loon [Quma0042404] is geboren op 05-05-1884 in Bergen op Zoom, zoon van Karel van Loon [Quma0062204] en Geertruida Nefs [Quma0042403] (zie IV-p). Adrianus is overleden op 07-06-1961 in Bergen op Zoom, 77 jaar oud. Adrianus trouwde, 30 jaar oud, op 27-11-1914 in Steenbergen met **Cornelia van Kelle [Quma0069204]**, 31 jaar oud. Cornelia is geboren op 19-07-1883 in Steenbergen, dochter van Pieter Willem van Kelle en Dimphna van Zimmeren [Quma0069203]. Cornelia is overleden op 31-12-1958 in Bergen op Zoom, 75 jaar oud.

Kinderen van Adrianus en Cornelia:

1 Dijmphna van Loon [Quma0042405], geboren op 04-12-1915 in Steenbergen. Volgt VI-en.

2 Doodgeboren Zoon van Loon [Quma0042405], levenloos geboren zoon, geboren op 14-03-1917 in Steenbergen.
3 Doodgeboren Kind van Loon [Quma0042405], levenloos geboren kind, geboren op 14-07-1921 in Bergen op Zoom.
4 Geertruida Maria van Loon [Quma0042405], geboren op 20-04-1924 in Bergen op Zoom. Volgt VI-eo.

V-bi Johannes van Loon [Quma0042404] is geboren op 28-02-1888 in Bergen op Zoom, zoon van Karel van Loon [Quma0062204] en Geertruida Nefs [Quma0042403] (zie IV-p). Van de geboorte is aangifte gedaan [bron: akte 81]. Johannes is overleden op 10-10-1967 in Bergen op Zoom, 79 jaar oud. Johannes:
(1) trouwde, 23 jaar oud, op 08-06-1911 in Bergen op Zoom [bron: akte 65] met **Maria Antonetta van Eekeren [QuMa0468208]**, 25 jaar oud. Maria is geboren op 14-12-1885 in Bergen op Zoom, dochter van Cornelis Franciscus van Eekeren [QuMa0468207] en Wilhelmina Nieboer. Maria is overleden op 29-11-1942 in Bergen op Zoom, 56 jaar oud.
(2) trouwde, 58 jaar oud, op 19-12-1946 in Bergen op Zoom met **Catharina Petronella Adriana Goedschalk [Quma0069205]**, 64 jaar oud. Catharina is geboren op 06-12-1882 in Bergen op Zoom, dochter van Gerardus Alexander Goedschalk [Quma0069204] en Wilhelmina Heijstraten [Quma0071005]. Van de geboorte is aangifte gedaan op 07-12-1882 [bron: akte 369]. Catharina is overleden op 01-06-1969 in Bergen op Zoom, 86 jaar oud.

Kinderen van Johannes en Maria:

1 Wilhelmina Adriana van Loon [Quma0042405], geboren op 30-12-1911 in Bergen op Zoom. Volgt VI-ep.
2 Geertruida Cornelia Francisca van Loon [Quma0042405], geboren op 21-08-1913 in Bergen op Zoom. Geertruida is overleden op 05-09-1913 in Bergen op Zoom, 15 dagen oud.
3 Geertruida Cornelia van Loon [Quma0042405], geboren op 14-02-1916 in Bergen op Zoom. Volgt VI-eq.
4 Karel Adrianus van Loon [Quma0042405], geboren op 23-01-1919 in Bergen op Zoom. Volgt VI-er.

V-bj Hendrikus Petrus van Loon [Quma0042404] is geboren op 10-08-1889 in Bergen op Zoom, zoon van Karel van Loon [Quma0062204] en Geertruida Nefs [Quma0042403] (zie IV-p). Van de geboorte is aangifte gedaan [bron: akte 314]. Hendrikus is overleden op 25-05-1969 in Woensdrecht, 79 jaar oud. Van het overlijden is aangifte gedaan [bron: akte 10]. Hendrikus trouwde, 35 jaar oud, op 04-11-1924 in Huijbergen [bron: akte 4] met **Dimphena Adriana van den Bergh [Quma0076406]**, 20 jaar oud. Dimphena is geboren op 26-07-1904 in Huijbergen, dochter van Petrus van den Bergh [Quma0076405] en Maria Elisabeth Verbraak [Quma0093604]. Dimphena is overleden op 20-11-1981 in Bergen op Zoom, 77 jaar oud. Dimphena trouwde later op 09-09-1970 in Oosterhout met Petrus Cornelis de Wolf [Quma0066006] (1902-1977).

Kinderen van Hendrikus en Dimphena:

1 Karel Marinus van Loon [Quma0042405], geboren op 19-12-1925 in Woensdrecht. Volgt VI-es.
2 Petrus van Loon [Quma0042405], geboren op 07-08-1927 in Woensdrecht. Volgt VI-et.

3 Elisabeth Juliana van Loon [Quma0042405], geboren op 04-07-1932 in Woensdrecht. Elisabeth is overleden op 03-10-1932 in Woensdrecht, 2 maanden oud. Van het overlijden is aangifte gedaan [bron: akte 28].
4 Gerardus Franciscus van Loon [Quma0042405], geboren op 18-09-1933 in Woensdrecht. Volgt VI-eu.
5 Juliana Francisca Maria van Loon [Quma0042405], geboren op 29-10-1934 in Woensdrecht. Volgt VI-ev.

V-bk Cornelis van Loon [Quma0042404] is geboren op 21-09-1890 in Bergen op Zoom, zoon van Karel van Loon [Quma0062204] en Geertruida Nefs [Quma0042403] (zie IV-p). Van de geboorte is aangifte gedaan [bron: akte 327]. Cornelis is overleden op 06-03-1963 in Bergen op Zoom, 72 jaar oud. Cornelis trouwde met **Cornelia Petronella van Geel [Quma0042405]**. Zie VI-ea voor persoonsgegevens van Cornelia.

Kinderen van Cornelis en Cornelia:

1 Maria Geertruida van Loon [Quma0042405], geboren op 18-12-1923 in Halsteren. Volgt VII-bl.
2 Cornelis Karel van Loon [Quma0042405], geboren op 13-03-1926 in Halsteren. Volgt VII-bm.
3 Geertruida Cornelia van Loon [Quma0042405], geboren op 04-06-1930 in Halsteren. Volgt VII-bn.
4 Karel Franciscus van Loon [Quma0042405], geboren op 18-01-1933 in Halsteren. Volgt VII-bo.

V-bl Jacobus Johannes van Loon [Quma0042404] is geboren op 11-02-1894 in Bergen op Zoom, zoon van Karel van Loon [Quma0062204] en Geertruida Nefs [Quma0042403] (zie IV-p). Jacobus is overleden op 28-04-1979 in Bergen op Zoom, 85 jaar oud. Jacobus trouwde, 23 jaar oud, op 01-05-1917 in Wouw [bron: akte 5] met **Anna Maria Lucia Laurijssen [QuMa0123806]**, 23 jaar oud. Anna is geboren op 16-06-1893 in Wouw, dochter van Frederik Augustijn Laurijssen [QuMa0123805] en Adriana Vrients [QuMa0130207]. Anna is overleden op 22-02-1956 in Bergen op Zoom, 62 jaar oud.

Kinderen van Jacobus en Anna:

1 Carolus Augustinus Marinus van Loon [Quma0042405], geboren op 27-09-1917 in Bergen op Zoom. Volgt VI-ew.
2 Adriana Geertruida van Loon [Quma0042405], geboren op 29-01-1920 in Bergen op Zoom. Volgt VI-ex.

V-bm Maria Bakx [Quma0042404] is geboren op 09-04-1887 in Halsteren, dochter van Henricus Bakx [Quma0128006] en Catharina Nefs [Quma0042403] (zie IV-r). Van de geboorte is aangifte gedaan [bron: akte 112]. Maria trouwde, 27 jaar oud, op 30-01-1915 in Halsteren [bron: Akte 2] met **Jacobus Suijkerbuijk [Quma0122006]**, 31 jaar oud. Jacobus is geboren op 19-05-1883 in Bergen op Zoom, zoon van Petrus Suijkerbuijk [QuMa0128405] en Anna Cornelia Heijnen [Quma0122005]. Van de geboorte is aangifte gedaan [bron: akte 173]. Jacobus is overleden op 11-02-1942 in Bergen op Zoom, 58 jaar oud.

Kinderen van Maria en Jacobus:

1 Catharina Maria Suijkerbuijk [Quma0042405], geboren op 16-09-1916 in Halsteren. Volgt VI-ey.
2 Anna Johanna Suijkerbuijk [Quma0042405], geboren op 14-07-1918 in Halsteren. Anna is overleden op 15-12-1921 in Bergen op Zoom, 3 jaar oud.
3 Johanna Suijkerbuijk [Quma0042405], geboren op 16-06-1920 in Bergen op Zoom.
4 Hendrikus Johannes Petrus Suijkerbuijk [Quma0042405], geboren op 26-02-1922 in Bergen op Zoom.
5 Petrus Johannes Antonius Suijkerbuijk [Quma0042405], geboren op 22-10-1926 in Bergen op Zoom.

V-bn Jacobus Bakx [Quma0042404] is geboren op 05-09-1891 in Halsteren, zoon van Henricus Bakx [Quma0128006] en Catharina Nefs [Quma0042403] (zie IV-r). Van de geboorte is aangifte gedaan [bron: akte 64]. Jacobus trouwde, 26 jaar oud, op 31-08-1918 in Halsteren met **Aaltje Krist**, 20 jaar oud. Aaltje is geboren op 29-06-1898 in Bergen op Zoom, dochter van Hendricus Krist en Pieternella Noordhuizen. Aaltje is overleden op 21-02-1944 in Bergen op Zoom, 45 jaar oud. Van het overlijden is aangifte gedaan [bron: akte 69].

Kinderen van Jacobus en Aaltje:

1 Hendrikus Johannes Bakx [Quma0042405], geboren op 08-08-1919 in Halsteren.
2 Hubertus Bakx [Quma0042405], geboren op 20-09-1921 in Halsteren.
3 Pieternella Maria Bakx [Quma0042405], geboren op 28-06-1928 in Bergen op Zoom. Volgt VI-ez.

V-bo Marinus Bakx [Quma0042404] is geboren op 04-01-1894 in Halsteren, zoon van Henricus Bakx [Quma0128006] en Catharina Nefs [Quma0042403] (zie IV-r). Van de geboorte is aangifte gedaan [bron: Akte 2]. Marinus is overleden op 01-11-1964 in Bergen op Zoom A.B.G., 70 jaar oud. Hij is begraven in Halsteren. Marinus trouwde, 30 jaar oud, op 30-09-1924 in Halsteren met **Paulina Adriana van Eekelen [QuMa0037204]**, 30 jaar oud. Paulina is geboren op 01-10-1893 in Halsteren, dochter van Cornelis van Eekelen [QuMa0037203] en Cornelia Catharina Rommels [QuMa0144406]. Van de geboorte is aangifte gedaan [bron: akte 76]. Paulina is overleden op 29-10-1968 in Halsteren St. Elizabeth, 75 jaar oud. Zij is begraven in Halsteren.

Kinderen van Marinus en Paulina:

1 Hendrikus Johannes Bakx [QuMa0037205], geboren op 19-11-1926 in Halsteren.
2 Catharina Cornelia Bakx [QuMa0037205], geboren op 09-06-1928 in Halsteren. Volgt VI-fa.
3 Cornelis Jacobus Bakx [QuMa0037205], geboren op 07-06-1930 in Halsteren. Volgt VI-fb.

V-bp Catharina Nefs [Quma0042404] is geboren op 13-11-1878 in Halsteren, dochter van Petrus Franciscus Nefs [Quma0042403] (zie IV-s) en Johanna Dingemans. Catharina is overleden op 30-01-1961 in Halsteren, 82 jaar oud. Catharina trouwde, 29

jaar oud, op 25-04-1908 in Halsteren [bron: akte 6] met **Johannes (Jan) Bakx [Quma0067006]**, 28 jaar oud. Jan is geboren op 17-05-1879 in Halsteren, zoon van Petrus Bakx [Quma0067005] en Maria Boerkamp. Jan is overleden op 26-04-1958 in Halsteren, 78 jaar oud.
Beroep:
kruidenier

Kinderen van Catharina en Jan:

1 Johanna Maria Bakx [Quma0042405], geboren op 12-04-1909 in Halsteren.
2 Doodgeboren Zoon Bakx [Quma0042405], levenloos geboren zoon, geboren op 21-04-1916 in Halsteren.

V-bq Jacobus Nefs [Quma0042404] is geboren op 14-02-1881 in Halsteren, zoon van Petrus Franciscus Nefs [Quma0042403] (zie IV-s) en Johanna Dingemans. Jacobus is overleden op 22-06-1956 in Halsteren, 75 jaar oud. Jacobus trouwde, 24 jaar oud, op 29-04-1905 in Halsteren met **Adriana Paulus [QuMa0349408]**, 20 jaar oud. Adriana is geboren op 03-05-1884 in Halsteren, dochter van Johannes Paulus [QuMa0349407] en Anna Maria Meeus. Adriana is overleden op 13-12-1968 in
Bergen op Zoom Lievensberg ziekenhuis, 84 jaar oud. Zij is begraven in Halsteren.

Kinderen van Jacobus en Adriana:

1 Johannus Jacobus Nefs [Quma0042405], geboren op 01-01-1906 in Halsteren. Johannus is overleden op 02-05-1912 in Halsteren, 6 jaar oud.
2 Anna Maria Nefs [Quma0042405], geboren op 11-02-1907 in Halsteren. Anna is overleden op 20-09-1931 in Halsteren, 24 jaar oud.
3 Joanna Nefs [Quma0042405], geboren op 20-06-1908 in Halsteren. Volgt VI-fc.
4 Petrus Franciscus Nefs [Quma0042405], geboren op 12-02-1911 in Halsteren. Volgt VI-fd.
5 Johannes Jacobus Nefs [Quma0042405], geboren op 04-08-1912 in Halsteren. Van de geboorte is aangifte gedaan [bron: akte 103]. Johannes is overleden op 01-05-1913 in Halsteren, 8 maanden oud. Van het overlijden is aangifte gedaan [bron: akte 29].
6 Maria Elisabeth Nefs [Quma0042405], geboren op 04-10-1913 in Halsteren. Volgt VI-fe.

V-br Johanna Nefs [Quma0042404] is geboren op 15-07-1882 in Halsteren, dochter van Petrus Franciscus Nefs [Quma0042403] (zie IV-s) en Johanna Dingemans. Johanna is overleden in 1960 in Halsteren, 77 of 78 jaar oud. Johanna trouwde, 26 jaar oud, op 30-01-1909 in Halsteren [bron: akte 5] met **Cornelis Hagenaars [QuMa0133606]**, 29 jaar oud. Cornelis is geboren op 17-03-1879 in Bergen op Zoom, zoon van Petrus Hagenaars [QuMa0133605] en Johanna Hertogs [QuMa0165605]. Cornelis is overleden op 03-09-1958 in Halsteren, 79 jaar oud.

Kinderen van Johanna en Cornelis:

1 Adrianus Hagenaars [Quma0042405], geboren op 14-09-1906 in Rotterdam. Volgt VI-ff.
2 Johanna Maria Hagenaars [Quma0042405], geboren op 09-10-1912 in Halsteren. Volgt VI-fg.

3 Petrus Franciscus Hagenaars [Quma0042405], geboren op 19-04-1916 in Halsteren.
4 Catharina Hagenaars [Quma0042405], geboren op 16-10-1917 in Halsteren. Volgt VI-fh.
5 Cornelia Johanna Hagenaars [Quma0042405], geboren op 04-10-1919 in Halsteren.
6 Adriana Maria Hagenaars [Quma0042405], geboren op 13-04-1921 in Halsteren. Adriana is overleden op 07-03-2005 in Bergen op Zoom A.B.G., 83 jaar oud. Zij is begraven op 12-03-2005 in Bergen op Zoom.

V-bs Anna Cornelia Nefs [Quma0042404] is geboren op 11-08-1885 in Halsteren, dochter van Petrus Franciscus Nefs [Quma0042403] (zie IV-s) en Johanna Dingemans. Anna is overleden op 22-03-1964 in Groningen, 78 jaar oud. Anna:
(1) trouwde, 19 jaar oud, op 18-02-1905 in Halsteren met **Cornelis van Elzakker [Quma0067007]**, 22 jaar oud. Cornelis is geboren op 06-09-1882 in Halsteren, zoon van Petrus Jans van Elzakker [QuMa0262806] en Cornelia Jans van Geel [Quma0067006]. Van de geboorte is aangifte gedaan [bron: akte 65]. Cornelis is overleden op 19-08-1905 in Duitsland, 22 jaar oud.
(2) trouwde, 21 jaar oud, op 03-08-1907 in Halsteren met **Wilhelmus van Gils [QuMa0129007]**, 25 jaar oud. Het kerkelijk huwelijk vond plaats op 05-08-1907 in Halsteren. Wilhelmus is geboren op 26-01-1882 in Nieuw-Borgvliet, zoon van Laurens van Gils [QuMa0129006] en Anna Maria Peeters [QuMa0291007]. Wilhelmus is overleden op 02-09-1953 in Groningen, 71 jaar oud.

Kind van Anna en Cornelis:

1 Johanna van Elzakker [Quma0042405], geboren op 07-04-1906 in Halsteren. Johanna is overleden op 19-04-1935 in Groningen, 29 jaar oud.

Kinderen van Anna en Wilhelmus:

2 Adriana Anna Maria van Gils [Quma0042405], geboren op 26-04-1908 in Halsteren. Adriana is overleden op 20-03-1910 in Halsteren, 1 jaar oud.
3 Laurentius Ludovicus van Gils [Quma0042405], geboren op 10-05-1910 in Halsteren. Laurentius is overleden op 21-12-1976 in Groningen, 66 jaar oud.
4 Petrus Franciscus van Gils [Quma0042405], geboren op 08-04-1912 in Halsteren. Petrus is overleden op 11-03-1914 in Halsteren, 1 jaar oud.
5 Adriana Maria van Gils [Quma0042405], geboren op 23-08-1914 in Halsteren.
6 Petrus Franciscus van Gils [Quma0042405], geboren op 05-02-1916 in Groningen. Petrus is overleden op 15-11-1918 in Groningen, 2 jaar oud.
7 Petrus Franciscus van Gils [Quma0042405], geboren op 31-03-1923 in Groningen.
8 Anna Maria van Gils [Quma0042405], geboren op 30-01-1930 in Groningen.

V-bt Adriana Maria Nefs [Quma0042404] is geboren op 14-01-1888 in Halsteren, dochter van Petrus Franciscus Nefs [Quma0042403] (zie IV-s) en Johanna Dingemans. Van de geboorte is aangifte gedaan [bron: akte 7]. Adriana is overleden op 25-04-1967 in Halsteren, 79 jaar oud. Adriana trouwde, 19 jaar oud, op 01-06-1907 in Halsteren met **Albertus Hagenaars [QuMa0133606]**, 23 jaar oud. Albertus is geboren op 28-10-1883 in Bergen op Zoom, zoon van Petrus Hagenaars [QuMa0133605] en Johanna Hertogs [QuMa0165605]. Albertus is overleden op 17-01-1969 in Bergen op Zoom, 85 jaar oud.

Kinderen van Adriana en Albertus:

1 Johanna Hagenaars [Quma0042405], geboren op 13-12-1907 in Halsteren. Volgt VI-fi.
2 Maria Cornelia Hagenaars [Quma0042405], geboren op 21-12-1908 in Halsteren. Volgt VI-fj.
3 Catharina Maria Hagenaars [Quma0042405], geboren op 31-07-1910 in Halsteren. Volgt VI-fk.
4 Adriana Johanna Hagenaars [Quma0042405], geboren op 08-01-1912 in Halsteren.
5 Petrus Walterus (Piet) Hagenaars [Quma0042405], geboren op 11-02-1914 in Halsteren. Volgt VI-fl.
6 Franciscus Hagenaars [Quma0042405], geboren op 23-05-1916 in Halsteren. Volgt VI-fm.
7 Jacobus Hagenaars [Quma0042405], geboren op 08-07-1917 in Halsteren. Volgt VI-fn.
8 Petronella Hagenaars [Quma0042405], geboren op 18-08-1919 in Halsteren. Volgt VI-fo.
9 Cornelia Hagenaars [Quma0042405], geboren op 17-05-1921 in Halsteren. Volgt VI-fp.
10 Thomas Hagenaars [Quma0042405], geboren op 24-10-1922 in Halsteren. Volgt VI-fq.
11 Johannes (Jan) Hagenaars [Quma0042405], geboren op 20-07-1924 in Halsteren. Volgt VI-fr.
12 Cornelis Hagenaars [Quma0042405], geboren op 09-05-1928 in Halsteren. Volgt VI-fs.

V-bu Gerardus Nefs [Quma0042404] is geboren op 03-10-1889 in Halsteren, zoon van Petrus Franciscus Nefs [Quma0042403] (zie IV-s) en Johanna Dingemans. Gerardus is overleden op 16-11-1976 in Grand Forks, Noord-Dakota, USA, 87 jaar oud. Hij is begraven in Reijnolds Duk. Gerardus trouwde, 22 jaar oud, op 17-06-1912 in Bergen op Zoom [bron: akte 67] met **Catharina Cornelia Langenberg [QuMa0032205]**, 23 jaar oud. Catharina is geboren op 07-02-1889 in Bergen op Zoom, dochter van Johannus Langenberg [QuMa0032204] en Johanna Hopmans [Quma0041203]. Catharina is overleden in 1947 in North Dakota USA, 57 of 58 jaar oud.

Kinderen van Gerardus en Catharina:

1 Petrus Franciscus Nefs [QuMa0032206], geboren op 25-12-1912 in Halsteren.
2 Dorothy Nefs [QuMa0032206], geboren in 1926.

V-bv Geertruida Nefs [Quma0042404] is geboren op 03-11-1890 in Halsteren, dochter van Petrus Franciscus Nefs [Quma0042403] (zie IV-s) en Johanna Dingemans. Van de geboorte is aangifte gedaan [bron: akte 73]. Geertruida is overleden op 10-09-1959 in Halsteren, 68 jaar oud. Zij is begraven in Halsteren [bron: F-138]. Geertruida trouwde, 19 jaar oud, op 03-09-1910 in Halsteren [bron: Akte 22] met **Cornelis van der Zande [QuMa0046004]**, 19 jaar oud. Cornelis is geboren op 17-06-1891 in Düsseldorf-Heerdt, zoon van Petrus van der Zande [QuMa0046003] en Catharina Bakx [QuMa0115605]. Cornelis is overleden op 09-01-1960 in Bergen op Zoom, 68 jaar oud.

Beroepen:
bakker
kruidenier

Kinderen van Geertruida en Cornelis:

1 Franciscus van der Zande [Quma0042405], geboren op 20-07-1910 in Halsteren. Franciscus is overleden op 15-08-1911 in Halsteren, 1 jaar oud.
2 Petrus van der Zande [Quma0042405], geboren op 20-07-1910 in Halsteren. Volgt VI-ft.
3 Catharina Johanna van der Zande [Quma0042405], geboren op 16-06-1912 in Halsteren. Volgt VI-fu.
4 Johanna Catharina van der Zande [Quma0042405], geboren op 07-01-1914 in Halsteren. Volgt VI-fv.
5 Adriana van der Zande [Quma0042405], geboren op 05-05-1916 in Halsteren. Adriana is overleden op 05-01-1917 in Halsteren, 8 maanden oud.
6 Adriana Catharina van der Zande [Quma0042405], geboren op 10-11-1917 in Halsteren.
7 Franciscus van der Zande [Quma0042405], geboren op 20-02-1920 in Halsteren. Volgt VI-fw.
8 Cornelia Johanna van der Zande [Quma0042405], geboren op 24-05-1923 in Halsteren. Volgt VI-fx.
9 Adrianus van der Zande [Quma0042405], geboren op 16-09-1924 in Halsteren. Volgt VI-fy.
10 Wilhelmina Adriana (Mien) van der Zande [Quma0042405], geboren op 26-08-1926 in Halsteren. Volgt VI-fz.
11 Maria Geertruda van der Zande [Quma0042405], geboren op 02-11-1927 in Halsteren. Volgt VI-ga.
12 Geertruda Catharina van der Zande [Quma0042405], geboren op 24-07-1932 in Halsteren. Volgt VI-gb.

V-bw Petrus Nefs [Quma0042404] is geboren op 24-04-1895 in Halsteren, zoon van Petrus Franciscus Nefs [Quma0042403] (zie IV-s) en Johanna Dingemans. Petrus is overleden op 15-08-1973 in Halsteren St. Elizabeth, 78 jaar oud. Hij is begraven in Halsteren [bron: A-312].
Notitie bij Petrus: *Bijgenaamd: Dunne Peer*
Beroep:
metselaar
Petrus trouwde, 24 jaar oud, op 23-09-1919 in Halsteren [bron: akte 20] met **Catharina van de Watering [Quma0058204]**, 22 jaar oud. Catharina is geboren op 30-04-1897 in Halsteren, dochter van Cornelis van de Watering [QuMa0297007] en Jacoba Quick [Quma0058203]. Van de geboorte is aangifte gedaan [bron: akte 34]. Catharina is overleden op 16-11-1968 in Halsteren, 71 jaar oud. Zij is begraven in Halsteren [bron: A-311].

Kinderen van Petrus en Catharina:

1 Cornelis Nefs [Quma0042405], geboren op 30-01-1921 in Halsteren. Volgt VI-gc.
2 Jacoba Anna Maria Nefs [Quma0042405], geboren op 13-01-1922 in Halsteren. Volgt VI-gd.
3 Franciscus Nefs [Quma0042405], geboren op 24-03-1923 in Halsteren. Volgt VI-ge.
4 Johanna Catharina Nefs [Quma0042405], geboren op 10-07-1924 in Halsteren. Volgt VI-gf.

5 Petronella Nefs [Quma0042405], geboren op 05-04-1929 in Halsteren. Volgt VI-gg.
6 Jacobus Johannes Nefs [Quma0042405], geboren op 24-09-1939 in Halsteren. Volgt VI-gh.
7 Anna Cornelia (Anneke) Nefs [Quma0042405], geboren op 19-04-1942 in Halsteren. Volgt VI-gi.

V-bx Michael Nefs [Quma0042404] is geboren op 06-12-1886 in Halsteren, zoon van Cornelius Nefs [Quma0042403] (zie IV-u) en Johanna Kameron. Michael is overleden op 25-07-1966 in Bergen op Zoom, 79 jaar oud. Hij is begraven op 27-07-1966 in Bergen op Zoom. Michael trouwde, 23 jaar oud, op 03-02-1910 in Yerseke met **Philomena Adriana Tempelaars [Quma0069605]**, 22 jaar oud. Philomena is geboren op 01-04-1887 in Bergen op Zoom, dochter van Godefridus Tempelaars en Adriana Verbogt [Quma0069604]. Van de geboorte is aangifte gedaan [bron: akte 106]. Philomena is overleden op 19-06-1967 in Bergen op Zoom, 80 jaar oud.

Kinderen van Michael en Philomena:

1 Adriana Johanna Nefs [Quma0042405], geboren op 15-08-1910 in Halsteren. Volgt VI-gj.
2 Godefridus Cornelis Nefs [Quma0042405], geboren op 20-12-1911 in Halsteren. Volgt VI-gk.

V-by Maria Nefs [Quma0042404] is geboren op 09-10-1888 in Halsteren, dochter van Cornelius Nefs [Quma0042403] (zie IV-u) en Johanna Kameron. Maria is overleden op 12-08-1968 in Halsteren St. Elizabeth, 79 jaar oud. Zij is begraven in Halsteren [bron: A-298]. Maria trouwde, 23 jaar oud, op 20-01-1912 in Halsteren met **Johannes de Koning [Quma0128008]**, 26 jaar oud. Johannes is geboren op 22-06-1885 in Halsteren, zoon van Gerard de Koning [QuMa0159805] en Anna Cornelia Klaassen [Quma0128007]. Van de geboorte is aangifte gedaan [bron: akte 36]. Johannes is overleden op 01-02-1937 in Halsteren, 51 jaar oud. Hij is begraven in Halsteren [bron: A-299].

Kinderen van Maria en Johannes:

1 Johanna Catharina de Koning [Quma0042405], geboren op 26-09-1912 in Halsteren.
2 Cornelis Gerardus de Koning [Quma0042405], geboren op 04-12-1913 in Halsteren. Volgt VI-gl.
3 Catharina de Koning [Quma0042405], geboren op 28-01-1917 in Bergen op Zoom. Volgt VI-gm.
4 Gerardus de Koning [Quma0042405], geboren op 29-05-1918 in Halsteren. Volgt VI-gn.

V-bz Petrus Nefs [Quma0042404] is geboren op 04-05-1891 in Halsteren, zoon van Cornelius Nefs [Quma0042403] (zie IV-u) en Johanna Kameron. Petrus trouwde, 22 jaar oud, op 30-08-1913 in Halsteren [bron: Akte 22] met **Cornelia Voormeulen [QuMa0291007]**, 20 jaar oud. Cornelia is geboren op 14-11-1892 in Halsteren, dochter van Thomas Voormeulen [QuMa0291006] en Cornelia Steins [QuMa0313206].

Kind van Petrus en Cornelia:

1 Cornelia Johanna Nefs, geboren op 06-02-1914 in Halsteren. Volgt VI-go.

V-ca Helena Nefs [Quma0042404] is geboren op 25-11-1894 in Halsteren, dochter van Cornelius Nefs [Quma0042403] (zie IV-u) en Johanna Kameron. Helena is overleden op 13-06-1971 in Halsteren, 76 jaar oud. Helena trouwde, 19 jaar oud, op 12-09-1914 in Halsteren [bron: akte 21] met **Adrianus van Tilburg [Quma0071805]**, 21 jaar oud. Adrianus is geboren op 16-08-1893 in Halsteren, zoon van Petrus van Tilburg [QuMa0128006] en Barbara Verbraak [Quma0071804]. Adrianus is overleden op 09-01-1941 in Bergen op Zoom, 47 jaar oud.

Beroep:
melkboer

Kinderen van Helena en Adrianus:

1 Johanna Barbara van Tilburg [Quma0042405], geboren op 11-03-1915 in Halsteren.
2 Elisabeth van Tilburg [Quma0042405], geboren op 24-10-1916 in Halsteren.
3 Barbara van Tilburg [Quma0042405], geboren op 05-09-1917 in Halsteren.
4 Maria van Tilburg [Quma0042405], geboren op 27-05-1921 in Halsteren. Volgt VI-gp.

V-cb Johanna Nefs [Quma0042404] is geboren op 08-03-1900 in Halsteren, dochter van Cornelius Nefs [Quma0042403] (zie IV-u) en Johanna Kameron. Johanna is overleden op 17-03-1949 in Steenbergen, 49 jaar oud. Zij is begraven op 21-03-1949 in Steenbergen. Johanna trouwde, 20 jaar oud, op 11-01-1921 in Halsteren met **Godefridus Loos [Quma0086406]**, 22 jaar oud. Godefridus is geboren op 07-12-1898 in Halsteren, zoon van Marinus (Marijn) Loos [QuMa0290606] en Helena Stoffels [Quma0086405]. Van de geboorte is aangifte gedaan [bron: akte 107]. Godefridus is overleden op 25-02-1932 in Bergen op Zoom, 33 jaar oud.

Kinderen van Johanna en Godefridus:

1 Cornelis Marinus Loos [Quma0042405], geboren op 16-06-1921 in Halsteren.
2 Marinus Franciscus Loos [Quma0042405], geboren op 21-12-1922 in Halsteren. Volgt VI-gq.
3 Franciscus Hendricus Loos [Quma0042405], geboren op 05-09-1927 in Halsteren. Volgt VI-gr.

V-cc Gerardus Nefs [Quma0042404] is geboren op 16-09-1889 in Halsteren, zoon van Jacobus Nefs [Quma0042403] (zie IV-v) en Anna Maria Stoffels [Quma0086405]. Gerardus is overleden op 13-06-1942 in Halsteren, 52 jaar oud (oorzaak: Tuberclurose).

Beroep:
timmerman

Gerardus trouwde, 24 jaar oud, op 09-05-1914 in Halsteren met **Maria Elisabeth Mens [QuMa0023403]**, 22 jaar oud. Maria is geboren op 21-05-1891 in Halsteren, dochter van Cornelis Mens [QuMa0023402] en Helena Petronella Stok [QuMa0035804]. Van de geboorte is aangifte gedaan [bron: akte 29]. Maria is overleden op 09-04-1983 in Halsteren, 91 jaar oud.

Kinderen van Gerardus en Maria:

1 Jacobus Nefs [QuMa0023404], geboren op 22-01-1915 in Halsteren. Jacobus is overleden op 23-01-1915 in Halsteren, 1 dag oud.
2 Helena Nefs [QuMa0023404], geboren op 21-09-1916 in Halsteren. Helena is overleden op 02-03-2007 in Steenbergen, 90 jaar oud. Zij is begraven op 08-03-2007 in Bergen op Zoom.
Beroep:
pastoorsmeid (Pastoor Deken Marinus Ooms.)
3 Maria Nefs [QuMa0023404], geboren op 27-06-1918 in Halsteren. Volgt VI-gs.
4 Jacobus (Halster) Nefs [QuMa0023404], geboren op 15-01-1920 in Halsteren. Volgt VI-gt.
5 Cornelis Adrianus Nefs [QuMa0023404], geboren op 18-06-1921 in Halsteren. Volgt VI-gu.
6 Adriana Maria Nefs [QuMa0023404], geboren op 06-03-1923 in Halsteren. Volgt VI-gv.
7 Adrianus Nefs [QuMa0023404], geboren op 20-02-1925 in Halsteren. Volgt VI-gw.
8 Petrus Adrianus Nefs [QuMa0023404], geboren op 20-09-1927 in Halsteren. Volgt VI-gx.
9 Petronella Hendrika Nefs [QuMa0023404], geboren op 26-07-1929 in Halsteren. Volgt VI-gy.
10 Hendrika Petronella Nefs [QuMa0023404], geboren op 24-02-1931 in Halsteren. Volgt VI-gz.
11 Gerardus Thomas Jacobus Nefs [QuMa0023404], geboren op 02-02-1934 in Halsteren. Volgt VI-ha.

V-cd Petronella Nefs [Quma0042404] is geboren op 08-11-1892 in Halsteren, dochter van Jacobus Nefs [Quma0042403] (zie IV-v) en Anna Maria Stoffels [Quma0086405]. Petronella is overleden op 18-05-1958 in Bergen op Zoom A.B.G., 65 jaar oud. Petronella trouwde, 25 jaar oud, op 12-01-1918 in Halsteren met **Adrianus Cornelis Raats [Quma0121005]**, 32 jaar oud. Adrianus is geboren op 12-03-1885 in Nieuw-Vossemeer, zoon van Cornelis Raats [Quma0121004] en Johanna Bernaards [QuMa0544607]. Adrianus is overleden op 26-04-1965 in Halsteren, 80 jaar oud. Hij is begraven op 29-04-1965 in Halsteren.

Kinderen van Petronella en Adrianus:

1 Maria Johanna Raats [Quma0042405], geboren op 13-11-1919 in Nieuw-Vossemeer. Volgt VI-hb.
2 Cornelis Jacobus Raats [Quma0042405], geboren op 17-08-1921 in Nieuw-Vossemeer. Volgt VI-hc.
3 Jacobus Raats [Quma0042405], geboren op 10-09-1922 in Nieuw-Vossemeer. Volgt VI-hd.
4 Gerardus Petrus Raats [Quma0042405], geboren op 30-05-1925 in Nieuw-Vossemeer. Volgt VI-he.
5 Johanna Petronella Raats [Quma0042405], geboren op 29-10-1926 in Nieuw-Vossemeer. Volgt VI-hf.

V-ce Sebastiaan Nefs [Quma0042404] is geboren op 17-02-1896 in Halsteren, zoon van Marinus Nefs [Quma0042403] (zie IV-w) en Elisabeth Maria van Baal [Quma0261006]. Sebastiaan is overleden op 09-11-1969 in Halsteren, 73 jaar oud. Sebastiaan trouwde, 24 jaar oud, op 12-04-1920 in Bergen op Zoom met **Adriana**

Petronella van Loon [QuMa0023403], 23 jaar oud. Adriana is geboren op 13-11-1896 in Bergen op Zoom, dochter van Adrianus Johannes van Loon [QuMa0273407] en Maria Mens [QuMa0023402]. Adriana is overleden op 08-03-1984 in Halsteren, 87 jaar oud. Zij is begraven op 12-03-1984 in Halsteren.

Kinderen van Sebastiaan en Adriana:

1 Maria Johanna Nefs [QuMa0023404], geboren op 27-12-1920 in Halsteren. Volgt VI-hg.
2 Marinus Adrianus Nefs [QuMa0023404], geboren op 03-01-1923 in Halsteren. Volgt VI-hh.
3 Elisabeth (Betje) Nefs [QuMa0023404], geboren op 24-04-1924 in Halsteren. Volgt VI-hi.
4 Adrianus Nefs [QuMa0023404], geboren op 14-03-1926 in Halsteren. Volgt VI-hj.
5 Petrus Nefs [QuMa0023404], geboren op 02-07-1927 in Halsteren. Volgt VI-hk.
6 Dijmphna Nefs [QuMa0023404], geboren op 21-03-1929 in Halsteren. Volgt VI-hl.
7 Johanna Jacoba Nefs [QuMa0023404], geboren op 28-07-1931 in Halsteren. Volgt VI-hm.
8 Josephus Nefs [QuMa0023404], geboren op 24-06-1934 in Halsteren. Volgt VI-hn.
9 Jacoba (Toos) Nefs [QuMa0023404], geboren op 16-01-1936 in Halsteren. Volgt VI-ho.

V-cf Adriana Nefs [Quma0042404] is geboren op 25-03-1898 in Halsteren, dochter van Marinus Nefs [Quma0042403] (zie IV-w) en Elisabeth Maria van Baal [Quma0261006]. Adriana is overleden op 22-07-1972 in Best, 74 jaar oud. Adriana trouwde, 29 jaar oud, op 15-07-1927 in Halsteren met **Joannus Muijs**.

V-cg Dingena Johanna Nefs [Quma0042404] is geboren op 02-01-1905 in Halsteren, dochter van Marinus Nefs [Quma0042403] (zie IV-w) en Elisabeth Maria van Baal [Quma0261006]. Dingena is overleden op 15-12-1985 in Halsteren, 80 jaar oud. Dingena trouwde, 28 jaar oud, op 22-06-1933 in Halsteren met **Sebastianus Verbogt [Quma0069606]**, 28 jaar oud. Sebastianus is geboren op 11-10-1904 in Halsteren, zoon van Adriaan Verbogt [Quma0069605] en Johanna Langenberg [Quma0083405]. Hij is gedoopt op 12-10-1904 in Halsteren. Sebastianus is overleden op 28-03-1990 in Bergen op Zoom, 85 jaar oud.

Kind van Dingena en Sebastianus:

1 Johanna Dymphina Elisabeth Maria Verbogt [Quma0042405], geboren in 11-1944 in Bergen op Zoom. Johanna is overleden op 27-12-1944 in Bergen op Zoom, 1 maand oud. Van het overlijden is aangifte gedaan op 02-01-1945 [bron: akte 17].

V-ch Maria Johanna Nefs [Quma0042404] is geboren op 24-09-1910 in Halsteren, dochter van Marinus Nefs [Quma0042403] (zie IV-w) en Elisabeth Maria van Baal [Quma0261006]. Maria is overleden op 21-06-1996 in Bergen op Zoom A.B.G., 85 jaar oud. Zij is begraven op 26-06-1996 in Halsteren [bron: A-269]. Maria trouwde, 29 jaar oud, op 27-03-1940 in Halsteren met **Godefridus Tempelaars [Quma0083406]**, 29 jaar oud. Godefridus is geboren op 13-08-1910 in Bergen op Zoom, zoon van Adriaan Tempelaars en Joanna van Geel [Quma0083405]. Godefridus is overleden op 16-02-1968 in Bergen op Zoom A.B.G., 57 jaar oud. Hij is begraven in Halsteren [bron: A-268].

Kinderen van Maria en Godefridus:

1 Elisabeth Johanna Maria (Betsy) Tempelaars [Quma0042405], geboren op 04-01-1941 in Halsteren. Volgt VI-hp.
2 Adrianus Marinus Maria Tempelaars [Quma0042405], geboren op 16-04-1943 in Halsteren. Adrianus is overleden in 2014, 70 of 71 jaar oud.

V-ci Franciscus Nefs [Quma0042404] is geboren op 17-10-1892 in Halsteren, zoon van Pieter Jan Nefs [Quma0042403] (zie IV-x) en Joanna van de Zande [QuMa0144406]. Franciscus is overleden op 10-05-1940 in Katwijk, 47 jaar oud. Hij is begraven in Bergen op Zoom. Franciscus trouwde, 28 jaar oud, op 30-08-1921 in Halsteren met **Cornelia Maria Goossens [QuMa0020804]**, 27 jaar oud. Cornelia is geboren op 01-07-1894 in Halsteren, dochter van Joannes Baptist Goossens [QuMa0020803] en Maria de Jong [Quma0060404]. Cornelia is overleden op 25-01-1968 in Halsteren, 73 jaar oud.

Kinderen van Franciscus en Cornelia:

1 Petrus Johannes Nefs [QuMa0020805], geboren op 27-02-1923 in Halsteren. Volgt VI-hq.
2 Jean Baptist (Tiest) Nefs [QuMa0020805], geboren op 21-08-1925 in Halsteren. Volgt VI-hr.
3 Maria Petronella Nefs [QuMa0020805], geboren op 17-10-1927 in Halsteren. Volgt VI-hs.
4 Adrianus Franciscus Nefs [QuMa0020805], geboren op 04-05-1929 in Halsteren. Volgt VI-ht.
5 Johanna Adriana Nefs [QuMa0020805], geboren op 07-04-1931 in Halsteren. Volgt VI-hu.

V-cj Adriana Nefs [Quma0042404] is geboren op 15-04-1894 in Halsteren, dochter van Pieter Jan Nefs [Quma0042403] (zie IV-x) en Joanna van de Zande [QuMa0144406]. Adriana is overleden op 07-10-1967 in Bergen op Zoom, 73 jaar oud. Zij is begraven in Halsteren [bron: A-255]. Adriana trouwde, 27 jaar oud, op 11-04-1922 in Bergen op Zoom met **Adrianus van Broekhoven [Quma0041204]**, 24 jaar oud. Adrianus is geboren op 13-02-1898 in Bergen op Zoom, zoon van Henricus van Broekhoven [Quma0086406] en Helena Dietvorst [Quma0041203]. Van de geboorte is aangifte gedaan [bron: akte 60]. Adrianus is overleden op 31-05-1979 in Bergen op Zoom, 81 jaar oud. Hij is begraven in Halsteren [bron: A-256].

Kinderen van Adriana en Adrianus:

1 Doodgeboren Dochter van Broekhoven [Quma0041205], levenloos geboren dochter, geboren op 17-09-1923 in Halsteren.
2 Johanna Maria van Broekhoven [Quma0041205], geboren op 29-09-1924 in Halsteren. Volgt VI-hv.
3 Hendrikus Philippus van Broekhoven [Quma0041205], geboren op 31-12-1925 in Halsteren. Volgt VI-hw.
4 Petrus Johannes van Broekhoven [Quma0041205], geboren op 23-08-1928 in Halsteren. Volgt VI-hx.
5 Lena Johanna Maria van Broekhoven [Quma0041205], geboren op 11-03-1936 in Halsteren. Volgt VI-hy.
6 Franciscus Cornelis Antonius van Broekhoven [Quma0041205], geboren op 04-01-1941 in Halsteren. Volgt VI-hz.

V-ck Petrus Nefs [Quma0042404] is geboren op 03-03-1896 in Halsteren, zoon van Pieter Jan Nefs [Quma0042403] (zie IV-x) en Joanna van de Zande [QuMa0144406]. Petrus is overleden op 01-04-1982 in Halsteren, 86 jaar oud. Petrus trouwde, 23 jaar oud, op 21-05-1919 in Halsteren met **Elisabeth van Loon [QuMa0023403]**, 23 jaar oud. Elisabeth is geboren op 05-07-1895 in Roosendaal, dochter van Adrianus Johannes van Loon [QuMa0273407] en Maria Mens [QuMa0023402]. Elisabeth is overleden op 10-01-1985 in Halsteren, 89 jaar oud.

Kinderen van Petrus en Elisabeth:

1 Petrus Johannes Nefs [QuMa0023404], geboren op 12-02-1920 in Halsteren. Volgt VI-ia.
2 Adriaan Jan Nefs [QuMa0023404], geboren op 21-11-1921 in Halsteren. Volgt VI-ib.
3 Maria Nefs [QuMa0023404], geboren op 30-03-1923 in Halsteren. Volgt VI-ic.
4 Johanna Nefs [QuMa0023404], geboren op 23-01-1925 in Halsteren. Johanna is overleden op 22-04-1925 in Halsteren, 2 maanden oud.
5 Johanna Nefs [QuMa0023404], geboren op 23-04-1926 in Halsteren. Volgt VI-id.
6 Margaretha (Gretha) Nefs [QuMa0023404], geboren op 19-12-1927 in Halsteren. Volgt VI-ie.
7 Franciscus Petrus Maria Nefs [QuMa0023404], geboren op 10-12-1929 in Halsteren. Volgt VI-if.
8 Jacoba Petronella Nefs [QuMa0023404], geboren op 22-10-1931 in Halsteren. Volgt VI-ig.

V-cl Adrianus (Ron) Nefs [Quma0042404] is geboren op 31-01-1901 in Halsteren, zoon van Pieter Jan Nefs [Quma0042403] (zie IV-x) en Joanna van de Zande [QuMa0144406]. Ron is overleden op 16-04-1990 in Halsteren St. Elizabeth, 89 jaar oud. Hij is begraven op 20-04-1990 in Halsteren [bron: D-111]. Ron trouwde, 23 jaar oud, op 19-05-1924 in Bergen op Zoom [bron: akte 45] met **Anna Adriana (Anna) van Eekelen [QuMa0078806]**, 21 jaar oud. Anna is geboren op 23-08-1902 in Tholen, dochter van Cornelis (Kees) van Eekelen [QuMa0286807] en Elisabeth Elst [QuMa0078805]. Van de geboorte is aangifte gedaan [bron: akte 67]. Anna is overleden op 21-10-1995 in Halsteren St. Elizabeth, 93 jaar oud. Zij is begraven in Halsteren [bron: D-112].

Kinderen van Ron en Anna:

1 Elisabeth Petronella Nefs [Quma0042405], geboren op 10-03-1925 in Bergen op Zoom. Volgt VI-ih.
2 Piet Johannes Nefs [Quma0042405], geboren op 14-08-1929 in Halsteren. Volgt VI-ii.
3 Johanna Hendrika Nefs [Quma0042405], geboren op 21-12-1929 in Halsteren. Volgt VI-ij.
4 Cornelis Nefs [Quma0042405], geboren op 03-05-1932 in Halsteren. Volgt VI-ik.
5 Franciscus Nefs [Quma0042405], geboren op 26-01-1936 in Halsteren. Volgt VI-il.

V-cm Johanna Maria Nefs [Quma0042404] is geboren op 01-05-1903 in Halsteren, dochter van Pieter Jan Nefs [Quma0042403] (zie IV-x) en Joanna van de Zande [QuMa0144406]. Johanna is overleden op 07-09-1992 in Delaware (Cnd), 89 jaar oud.

Johanna trouwde, 22 jaar oud, op 26-01-1926 in Halsteren met **Jacobus Roks [Quma0083406]**, 23 jaar oud. Jacobus is geboren op 24-06-1902 in Halsteren, zoon van Joannes Roks en Petronella Langenberg [Quma0083405]. Jacobus is overleden op 13-05-1963 in London (C), 60 jaar oud.

Kinderen van Johanna en Jacobus:

1 Johannes Petrus Roks [Quma0042405], geboren op 15-11-1926 in Halsteren. Volgt VI-im.
2 Johanna Petronella Maria Roks [Quma0042405], geboren op 03-03-1928 in Halsteren. Volgt VI-in.
3 Petrus Johannes Cornelis Roks [Quma0042405], geboren op 23-10-1929 in Halsteren. Volgt VI-io.
4 Petronella Johanna Maria Roks [Quma0042405], geboren op 16-04-1932 in Halsteren. Volgt VI-ip.
5 Adriana Cornelia Roks [Quma0042405], geboren op 30-12-1933 in Halsteren. Volgt VI-iq.
6 Elisabeth Maria Roks [Quma0042405], geboren op 10-11-1936 in Halsteren. Volgt VI-ir.

V-cn Jacobus Nefs [Quma0042404] is geboren op 27-06-1904 in Halsteren, zoon van Pieter Jan Nefs [Quma0042403] (zie IV-x) en Joanna van de Zande [QuMa0144406]. Jacobus is overleden op 04-04-1995 in Halsteren, 90 jaar oud. Hij is begraven op 07-04-1995 in Halsteren. Jacobus trouwde, 25 jaar oud, op 15-05-1930 in Bergen op Zoom met **Helena Petronella Hopmans [Quma0041204]**, 26 jaar oud. Helena is geboren op 16-06-1903 in Bergen op Zoom, dochter van Arnoldus Hopmans [Quma0041203] en Johanna Withagen [Quma0083406]. Helena is overleden op 03-08-1995 in Halsteren, 92 jaar oud. Zij is begraven op 07-08-1995 in Halsteren [bron: H-66].

Kinderen van Jacobus en Helena:

1 Petrus Johannes Nefs [Quma0041205], geboren op 23-03-1931 in Halsteren. Volgt VI-is.
2 Arnoldus Johannus Nefs [Quma0041205], geboren op 26-01-1933 in Halsteren. Volgt VI-it.
3 Franciscus Maria Nefs [Quma0041205], geboren op 12-12-1933 in Halsteren. Volgt VI-iu.
4 Cornelis Petrus Maria Nefs [Quma0041205], geboren op 25-09-1936 in Halsteren. Volgt VI-iv.
5 Johanna Catharina Maria Nefs [Quma0041205], geboren op 31-07-1938 in Halsteren. Volgt VI-iw.
6 Adriana Margaretha Ciska Maria Nefs [Quma0041205], geboren op 02-04-1940 in Halsteren. Volgt VI-ix.
7 Adrianus Cornelis Maria Nefs [Quma0041205], geboren op 20-04-1942 in Halsteren. Volgt VI-iy.

V-co Cornelis Nefs [Quma0042404] is geboren op 18-05-1908 in Halsteren, zoon van Pieter Jan Nefs [Quma0042403] (zie IV-x) en Joanna van de Zande [QuMa0144406]. Cornelis is overleden op 19-12-1979 in Goes, 71 jaar oud. Hij is begraven in Halsteren [bron: Ie-33]. Cornelis:
(1) trouwde, 26 jaar oud, op 28-06-1934 in Bergen op Zoom met **Elisabeth Mens [QuMa0020804]**, 23 jaar oud. Elisabeth is geboren op 15-03-1911 in Bergen op Zoom,

dochter van Adrianus Mens [QuMa0023402] en Maria Elisabeth Goossens [QuMa0020803]. Elisabeth is overleden op 12-02-1944 in Halsteren, 32 jaar oud. Zij is begraven [bron: E-71].
(2) trouwde, 38 jaar oud, op 13-02-1947 in Haarlem met **Catharina Janssen**, 31 jaar oud. Catharina is geboren op 03-07-1915 in Haarlem. Catharina is overleden op 11-02-1986 in Bergen op Zoom, 70 jaar oud. Zij is begraven op 14-02-1986 in Halsteren [bron: E-15].

Kinderen van Cornelis en Elisabeth:

1 Maria Johanna (Rie) Nefs [QuMa0020805], geboren op 25-03-1935 in Halsteren. Volgt VI-iz.
2 Petrus Johannes (Piet) Nefs [QuMa0020805], geboren op 23-04-1937 in Halsteren. Volgt VI-ja.
3 Johanna Maria Nefs [QuMa0020805], geboren op 20-10-1938 in Halsteren. Volgt VI-jb.
4 Franciscus Gabriël Nefs [QuMa0020805], geboren op 19-03-1941 in Halsteren. Volgt VI-jc.
5 Adrianus Nefs [QuMa0020805], geboren op 12-02-1944 in Halsteren. Volgt VI-jd.

V-cp Johanna Catharina Thijsen [Quma0042404] is geboren op 05-07-1872 in Woensdrecht, dochter van Cornelius Thijsen [QuMa0523005] en Johanna Plompen [Quma0042403] (zie IV-ab). Van de geboorte is aangifte gedaan op 05-07-1872 [bron: Woensdrecht]. Johanna is overleden op 21-07-1950, 78 jaar oud. Johanna trouwde, 26 jaar oud, op 18-07-1898 in Woensdrecht [bron: akte 18] met **Gabriel Daelemans [QuMa0122606]**, 26 jaar oud. Gabriel is geboren op 09-02-1872 in Woensdrecht, zoon van Johannes Cornelis Daelmans [Quma0247606] en Catharina van den Branden [QuMa0122605]. Van de geboorte is aangifte gedaan [bron: akte 16]. Gabriel is overleden op 05-05-1943 in Woensdrecht, 71 jaar oud. Van het overlijden is aangifte gedaan [bron: akte 11].

Kinderen van Johanna en Gabriel:

1 Johannes Cornelis Daelemans [Quma0042405], geboren op 22-09-1899 in Woensdrecht. Van de geboorte is aangifte gedaan op 22-09-1899 [bron: akte 73]. Johannes is overleden op 30-09-1899 in Woensdrecht, 8 dagen oud. Van het overlijden is aangifte gedaan op 30-09-1899 [bron: akte 47].
2 Johanna Catharina Daelemans [Quma0042405], geboren op 21-09-1900 in Woensdrecht. Van de geboorte is aangifte gedaan op 21-09-1900 [bron: akte 88].
3 Catharina Cornelia Daelemans [Quma0042405], geboren op 22-11-1902 in Woensdrecht. Van de geboorte is aangifte gedaan op 22-11-1902 [bron: akte 109].
4 Maria Catharina Daelemans [Quma0042405], geboren op 19-08-1906 in Woensdrecht. Van de geboorte is aangifte gedaan op 19-08-1906 [bron: akte 82].
5 Johannes Cornelius Daelemans [Quma0042405], geboren in 1914 in Brunsbuttel (D). Volgt VI-je.

V-cq Jacobus Thijsen [Quma0042404] is geboren op 23-06-1875 in Woensdrecht, zoon van Cornelius Thijsen [QuMa0523005] en Johanna Plompen [Quma0042403] (zie IV-ab). Van de geboorte is aangifte gedaan op 24-06-1875 [bron: akte 40]. Jacobus is overleden op 18-05-1944 in Breda, 68 jaar oud. Van het overlijden is aangifte gedaan op 19-05-1944 [bron: akte 170B]. Jacobus trouwde, 27 jaar oud, op 07-01-1903 in Woensdrecht [bron: akte 3] met **Cornelia Daamen**, 25 jaar oud. Cornelia is geboren op

12-11-1877 in Woensdrecht, dochter van Johannes Daamen en Maria Senechal. Van de geboorte is aangifte gedaan op 13-11-1877 [bron: akte 68].

Kinderen van Jacobus en Cornelia:

1 Maria Johanna Cornelia Thijsen [Quma0042405], geboren op 12-10-1903 in Woensdrecht. Van de geboorte is aangifte gedaan op 13-10-1903 [bron: akte 107].
2 Johanna Catharina Thijsen [Quma0042405], geboren op 29-06-1915 in Woensdrecht. Van de geboorte is aangifte gedaan op 30-06-1915 [bron: akte 65].

V-cr Johannes Baptist Thijsen [Quma0042404] is geboren op 25-03-1877 in Woensdrecht, zoon van Cornelius Thijsen [QuMa0523005] en Johanna Plompen [Quma0042403] (zie IV-ab). Van de geboorte is aangifte gedaan op 26-03-1877 [bron: akte 23]. Johannes trouwde, 28 jaar oud, op 03-05-1905 in Woensdrecht [bron: akte 15] met **Aldegonda Nuijts [QuMa0167207]**, 24 jaar oud. Aldegonda is geboren op 13-09-1880 in Woensdrecht, dochter van Henricus Wuijts [QuMa0486806] en Catharina van Dijk [QuMa0167206]. Van de geboorte is aangifte gedaan [bron: akte 58].

V-cs Petronella Thijsen [Quma0042404] is geboren op 01-04-1879 in Woensdrecht, dochter van Cornelius Thijsen [QuMa0523005] en Johanna Plompen [Quma0042403] (zie IV-ab). Van de geboorte is aangifte gedaan op 02-04-1879 [bron: akte 16]. Petronella trouwde, 21 jaar oud, op 25-04-1900 in Woensdrecht [bron: akte 15] met **Cornelis Wuijts [QuMa0167207]**, 23 jaar oud. Cornelis is geboren op 27-01-1877 in Woensdrecht, zoon van Henricus Wuijts [QuMa0486806] en Catharina van Dijk [QuMa0167206]. Van de geboorte is aangifte gedaan [bron: akte 4].

Kinderen van Petronella en Cornelis:

1 Hendricus Wuijts [Quma0042405], geboren op 14-09-1900 in Woensdrecht.
2 Maria Catharina Wuijts [Quma0042405], geboren op 13-12-1901 in Woensdrecht. Volgt VI-jf.
3 Johanna Catharina Wuijts [Quma0042405], geboren op 13-08-1909 in Woensdrecht.
4 Jacobus Cornelis Wuijts [Quma0042405], geboren op 23-08-1915 in Woensdrecht.
5 Johannes Baptist Wuijts [Quma0042405], geboren op 29-10-1920 in Woensdrecht.

V-ct Adrianus Thijsen [Quma0042404] is geboren op 22-09-1882 in Woensdrecht, zoon van Cornelius Thijsen [QuMa0523005] en Johanna Plompen [Quma0042403] (zie IV-ab). Van de geboorte is aangifte gedaan op 22-09-1882 [bron: akte 68]. Adrianus trouwde, 25 jaar oud, op 08-01-1908 in Woensdrecht met **Maria Dymphena van Wijk**, 25 of 26 jaar oud. Maria is geboren in 1882 in Woensdrecht, dochter van Johannes van Wijk en Maria Josepha Hendrickx.

V-cu Gerardus Thijsen [Quma0042404] is geboren op 14-09-1884 in Woensdrecht, zoon van Cornelius Thijsen [QuMa0523005] en Johanna Plompen [Quma0042403] (zie IV-ab). Van de geboorte is aangifte gedaan op 15-09-1884 [bron: akte 54]. Gerardus trouwde, 33 jaar oud, op 09-04-1918 in Woensdrecht [bron: akte 10] met **Johanna Maria Jansen [QuMa0166607]**, 31 jaar oud. Johanna is geboren op 08-09-1886 in Woensdrecht, dochter van Petrus Johannes Cornelis Jansen [QuMa0166606] en Maria

Lucia Josepha Daelemans [QuMa0281406]. Van de geboorte is aangifte gedaan op 08-09-1886 [bron: akte 51].

Kind van Gerardus en Johanna:

1 Maria Lucia Josepha Jansen [Quma0042405], geboren op 03-09-1909 in Woensdrecht.

V-cv Anna Cornelia Thijsen [Quma0042404] is geboren op 22-10-1885 in Woensdrecht, dochter van Cornelius Thijsen [QuMa0523005] en Johanna Plompen [Quma0042403] (zie IV-ab). Van de geboorte is aangifte gedaan op 23-10-1885 [bron: akte 72]. Anna trouwde, 26 jaar oud, op 10-01-1912 in Woensdrecht [bron: akte 4] met **Cornelis van Zunderd [QuMa0189605]**, 26 jaar oud. Cornelis is geboren op 12-09-1885 in Woensdrecht, zoon van Gerardus van Zunderd [QuMa1251209] en Johanna Cornelia Schrauwen [QuMa0189604].

Kind van Anna en Cornelis:

1 Alphons van Zunderd [Quma0042405], geboren op 24-07-1916 in Woensdrecht ,NB. Volgt VI-jg.

V-cw Alphons Thijsen [Quma0042404] is geboren op 06-01-1890 in Woensdrecht, zoon van Cornelius Thijsen [QuMa0523005] en Johanna Plompen [Quma0042403] (zie IV-ab). Van de geboorte is aangifte gedaan op 07-01-1890 [bron: akte 4]. Alphons trouwde, 23 jaar oud, op 13-01-1913 in Woensdrecht [bron: akte 9] met **Johanna Dimphena Wesenbeek [Quma0042404]**, 19 jaar oud. Zie V-fu voor persoonsgegevens van Johanna.

V-cx Petrus Johannes Plompen [Quma0042404] is geboren op 04-09-1885 in Meerkerk, zoon van Johannes Baptist Plompen [Quma0042403] (zie IV-ac) en Anna Cornelia van Opdorp [Quma0088404]. Petrus is overleden op 01-10-1947 in Woensdrecht, 62 jaar oud. Petrus trouwde, 22 jaar oud, op 07-01-1908 in Woensdrecht [bron: Akte 2] met **Maria Catharina Suijkerbuijk [Quma0086605]**, 23 jaar oud. Maria is geboren op 30-09-1884 in Hoogerheide, dochter van Wilhelmus Suijkerbuijck [QuMa0165604] en Catharina Huismans [Quma0086604]. Maria is overleden op 16-12-1977 in Bergen op Zoom, 93 jaar oud.

Kinderen van Petrus en Maria:

1 Wilhelmus Plompen [Quma0042405], geboren op 02-10-1911 in Hoogerheide. Volgt VI-jh.
2 Louisa Cornelia Plompen [Quma0042405], geboren op 15-11-1914 in Hoogerheide. Louisa is overleden op 17-02-1942 in Hoogerheide, 27 jaar oud.
3 Alphons Cornelis Plompen [Quma0042405], geboren op 25-05-1916 in Hoogerheide. Volgt VI-ji.
4 Leonardus Plompen [Quma0042405], geboren op 24-02-1920 in Hoogerheide. Volgt VI-jj.

V-cy Cornelis Alphonsus Plompen [Quma0042404] is geboren op 20-07-1890 in Woensdrecht, zoon van Johannes Baptist Plompen [Quma0042403] (zie IV-ac) en Anna Cornelia van Opdorp [Quma0088404]. Cornelis is overleden op 10-06-1966 in

Hoogerheide, 75 jaar oud. Hij is begraven op 13-06-1966 in Hoogerheide. Cornelis trouwde, 27 jaar oud, op 07-01-1918 in Hoogerheide met **Jacoba de Vreng**, 28 jaar oud. Jacoba is geboren op 12-04-1889 in Breukelen, dochter van Johannes de Vreng en Anna Cornelia van Zundert. Jacoba is overleden op 12-10-1941 in Bergen op Zoom, 52 jaar oud.

Kinderen van Cornelis en Jacoba:

1 Johannes Plompen [Quma0042405], geboren op 07-02-1919 in Woensdrecht. Johannes is overleden op 04-03-1919 in Woensdrecht, 25 dagen oud.
2 Florent Plompen [Quma0042405], geboren op 19-02-1920 in Woensdrecht. Volgt VI-jk.
3 Josephina Petronella Plompen [Quma0042405], geboren op 06-08-1921 in Bergen op Zoom. Volgt VI-jl.
4 Maria Cornelia Plompen [Quma0042405], geboren op 27-10-1924 in Bergen op Zoom. Volgt VI-jm.

V-cz Adrianus Plompen [Quma0042404] is geboren op 20-11-1877 in Woensdrecht, zoon van Adrianus Plompen [Quma0042403] (zie IV-ad) en Adriana Elisabeth van Loenhout [QuMa0171206]. Adrianus is overleden op 29-12-1961 in Hoogerheide, 84 jaar oud. Adrianus trouwde, 26 jaar oud, op 18-04-1904 in Woensdrecht met **Maria Raats [QuMa0159805]**, 26 jaar oud. Maria is geboren op 20-08-1877 in Woensdrecht, dochter van Johannes Raats [QuMa0297605] en Johanna de Nijs [QuMa0159804]. Van de geboorte is aangifte gedaan [bron: akte 53]. Maria is overleden op 28-11-1962 in Woensdrecht, 85 jaar oud.

Kinderen van Adrianus en Maria:

1 Johanna Plompen [Quma0042405], geboren op 29-03-1905 in Woensdrecht. Volgt VI-jn.
2 Adriana Elisabeth Plompen [Quma0042405], geboren op 24-02-1906 in Zwijndrecht. Volgt VI-jo.
3 Johannes Baptist Plompen [Quma0042405], geboren op 24-02-1907 in Zwijndrecht. Volgt VI-jp.
4 Johannes Ludovicus Plompen [Quma0042405], geboren op 12-06-1909 in Woensdrecht. Volgt VI-jq.
5 Maria Louisa Plompen [Quma0042405], geboren op 08-03-1911 in Woensdrecht. Maria is overleden op 09-09-1911 in Woensdrecht, 6 maanden oud.
6 Martinus Petrus Plompen [Quma0042405], geboren op 07-10-1913 in Woensdrecht. Martinus is overleden op 14-05-1940 in Barendrecht, 26 jaar oud (oorzaak: oorlogslachtoffer).
7 Sophia Petronella Plompen [Quma0042405], geboren op 07-10-1914 in Hoogerheide. Volgt VI-jr.
8 Ludovicus Plompen [Quma0042405], geboren op 03-07-1917 in Hoogerheide. Volgt VI-js.
9 Constantinus Cornelis Plompen [Quma0042405], geboren op 07-03-1923 in Hoogerheide. Constantinus is overleden op 19-11-1925 in Hoogerheide, 2 jaar oud.

V-da Johanna Plompen [Quma0042404] is geboren op 21-09-1882 in Woensdrecht, dochter van Adrianus Plompen [Quma0042403] (zie IV-ad) en Adriana Elisabeth van Loenhout [QuMa0171206]. Johanna is overleden op 30-09-1966 in Rotterdam, 84 jaar oud. Johanna trouwde, 22 jaar oud, op 10-10-1904 in Woensdrecht [bron: akte 30] met

Petrus Johannes van Zunderd [QuMa0189605], 22 jaar oud. Petrus is geboren op 25-10-1881 in Woensdrecht, zoon van Gerardus van Zunderd [QuMa1251209] en Johanna Cornelia Schrauwen [QuMa0189604].

V-db Jan Baptist Plompen [Quma0042404] is geboren op 08-10-1885 in Woensdrecht, zoon van Adrianus Plompen [Quma0042403] (zie IV-ad) en Adriana Elisabeth van Loenhout [QuMa0171206]. Jan is overleden op 22-11-1968 in Putte, 83 jaar oud. Jan:
(1) trouwde, 22 jaar oud, op 19-02-1908 in Woensdrecht met **Maria Catharina van Loon [Quma0074405]**, 23 jaar oud. Maria is geboren op 27-12-1884 in Ossendrecht, dochter van Felix Adrianus van Loon [QuMa0131105] en Anna Cornelia de Leeuw [Quma0074404]. Van de geboorte is aangifte gedaan [bron: akte 73]. Maria is overleden op 06-12-1921 in Woensdrecht, 36 jaar oud.
(2) trouwde, 38 jaar oud, op 26-02-1924 in Woensdrecht met **Louisa Verswijver**, 48 jaar oud. Louisa is geboren op 25-10-1875 in Woensdrecht. Louisa is overleden op 14-01-1967 in Putte, 91 jaar oud.

Kinderen van Jan en Maria:

1 Adrianus Cornelis Plompen [Quma0042405], geboren op 03-10-1909 in Zwijndrecht. Volgt VI-jt.
2 Elisabeth Adriana Plompen [Quma0042405], geboren op 04-01-1912 in Antwerpen (B). Volgt VI-ju.
3 Johanna Antonetta Plompen [Quma0042405], geboren op 17-11-1915 in Woensdrecht. Johanna is overleden op 03-06-1916 in Woensdrecht, 6 maanden oud.
4 Jacobus Johannes Plompen [Quma0042405], geboren op 17-04-1918 in Woensdrecht. Volgt VI-jv.

V-dc Johannes Arnoldus Plompen [Quma0042404] is geboren op 29-10-1888 in Woensdrecht, zoon van Adrianus Plompen [Quma0042403] (zie IV-ad) en Adriana Elisabeth van Loenhout [QuMa0171206]. Johannes is overleden op 16-03-1978 in Etten-Leur, 89 jaar oud. Johannes:
(1) trouwde, 23 jaar oud, op 09-01-1912 in Woensdrecht [bron: akte 3] met **Cornelia Wesenbeek [Quma0042404]**, 22 jaar oud. Zie V-fs voor persoonsgegevens van Cornelia.
(2) trouwde, 56 jaar oud, op 16-07-1945 in Breda met **Adriana Maria Kleindop**, 58 jaar oud. Adriana is geboren op 23-09-1886 in Teteringen. Adriana is overleden op 03-05-1964 in Breda, 77 jaar oud.

Kinderen van Johannes en Cornelia:

1 Iza Cornelia Plompen [Quma0042405], geboren op 13-10-1912 in Woensdrecht. Volgt VI-jw.
2 Ewald Plompen [Quma0042405], geboren op 15-04-1914 in Weltmar (D).
3 Maria Catharina Plompen [Quma0042405], geboren op 29-03-1927 in Terheijden. Volgt VI-jx.
4 Jan Baptist Plompen [Quma0042405], geboren op 08-06-1928 in Terheijden.

V-dd Sophia Plompen [Quma0042404] is geboren op 26-06-1892 in Woensdrecht, dochter van Adrianus Plompen [Quma0042403] (zie IV-ad) en Adriana Elisabeth van Loenhout [QuMa0171206]. Sophia is overleden op 01-04-1968 in Rotterdam, 75 jaar oud. Sophia trouwde, 22 jaar oud, op 01-06-1915 in Woensdrecht met **Ludovicus van**

Ganzen [QuMa0333208], 27 of 28 jaar oud. Ludovicus is geboren in 1887 in Woensdrecht, zoon van Petrus Johannes van Ganzen en Maria Catharina Hertogs [QuMa0333207].

V-de Cornelis Plompen [Quma0042404] is geboren op 16-11-1895 in Woensdrecht, zoon van Adrianus Plompen [Quma0042403] (zie IV-ad) en Adriana Elisabeth van Loenhout [QuMa0171206]. Cornelis is overleden op 19-08-1956 in Rotterdam, 60 jaar oud. Cornelis trouwde, 20 jaar oud, op 07-11-1916 in Woensdrecht [bron: akte 16] met **Maria Bastiaansen [Quma0083407]**, 19 jaar oud. Maria is geboren op 03-11-1897 in Velsen, dochter van Johannes Baptist Bastiaansen [Quma0083406] en Maria Louisa van Opdorp [QuMa0161606]. Maria is overleden op 29-06-1985 in Rotterdam, 87 jaar oud.

Kinderen van Cornelis en Maria:

1 Adrianus Ludovicus Plompen [Quma0042405], geboren op 27-10-1917 in Woensdrecht. Volgt VI-jy.
2 Elisabeth Johanna Plompen [Quma0042405], geboren op 08-12-1919 in Woensdrecht.
3 Johannes Adrianus Plompen [Quma0042405], geboren op 15-10-1921 in Woensdrecht. Volgt VI-jz.
4 Carel Plompen [Quma0042405], geboren op 02-11-1923 in Rotterdam.
5 Carel Plompen [Quma0042405], geboren op 23-05-1933 in Rotterdam. Volgt VI-ka.
6 Maria Cornelia Plompen [Quma0042405], geboren op 23-05-1933 in Rotterdam.

V-df Catharina Johanna Hussaarts [Quma0042404] is geboren op 08-11-1882 in Woensdrecht, dochter van Petrus Johannes Hussaarts [QuMa0167206] en Petronella Plompen [Quma0042403] (zie IV-ae). Catharina is overleden op 30-12-1972 in Bergen op Zoom, 90 jaar oud. Zij is begraven op 02-01-1973 in Woensdrecht. Catharina trouwde, 23 jaar oud, op 10-01-1906 in Woensdrecht met **Constantinus Hugens [QuMa0021003]**, 26 jaar oud. Constantinus is geboren op 11-10-1879 in Woensdrecht, zoon van Jacobus Hugens en Johanna Hoeks [QuMa0021002]. Constantinus is overleden op 09-09-1962 in Hoogerheide, 82 jaar oud. Hij is begraven op 12-09-1962 in Hoogerheide.

Kind van Catharina en Constantinus:

1 Johanna Catharina Hugens [QuMa0021004], geboren op 10-01-1907 in Woensdrecht. Volgt VI-kb.

V-dg Maria Hussaarts [Quma0042404] is geboren op 17-12-1883 in Hoogerheide, dochter van Petrus Johannes Hussaarts [QuMa0167206] en Petronella Plompen [Quma0042403] (zie IV-ae). Maria is overleden op 28-03-1934 in Hoogerheide, 50 jaar oud. Zij is begraven op 30-03-1934 in Hoogerheide. Maria trouwde, 24 jaar oud, op 08-01-1908 in Woensdrecht met **Ludovicus Verheezen [QuMa0136206]**, 23 jaar oud. Ludovicus is geboren op 02-02-1884 in Hoogerheide, zoon van Johannes Cornelius Verheezen [QuMa0334806] en Maria Cornelia Hellemons [QuMa0136205]. Ludovicus is overleden op 19-04-1964 in Bergen op Zoom, 80 jaar oud. Hij is begraven op 22-04-1964 in Hoogerheide. Ludovicus trouwde later op 19-04-1938 in Woensdrecht met Catharina Gijsberta Geelkerken (1883-1960).

Kinderen van Maria en Ludovicus:

1 Johannes Cornelius Verheezen [Quma0042405], geboren op 27-09-1908 in Moers (D). Johannes is overleden op 01-01-1909 in Moers (D), 3 maanden oud.
2 Maria Louisa Verheezen [Quma0042405], geboren op 24-11-1909 in Moers (D). Maria is overleden op 10-12-1909 in Moers (D), 16 dagen oud.
3 Petrus Johannes Verheezen [Quma0042405], geboren op 29-01-1911 in Homberg (D). Volgt VI-kc.
4 Rosalia Verheezen [Quma0042405], geboren op 18-08-1912 in Homberg (D). Volgt VI-kd.
5 Petrus Alphonsus Verheezen [Quma0042405], geboren op 15-04-1915 in Woensdrecht. Volgt VI-ke.

V-dh Petronella Rosalia Hussaarts [Quma0042404] is geboren op 20-08-1887 in Woensdrecht, dochter van Petrus Johannes Hussaarts [QuMa0167206] en Petronella Plompen [Quma0042403] (zie IV-ae). Petronella is overleden op 03-06-1947 in Woensdrecht, 59 jaar oud. Van het overlijden is aangifte gedaan op 04-06-1947 [bron: akte 21]. Zij is begraven op 06-06-1947 in Woensdrecht. Petronella trouwde, 23 jaar oud, op 10-01-1911 in Wiensdre [bron: akte 4] met **Franciscus Koolen**, 23 jaar oud. Franciscus is geboren op 11-06-1887 in Woensdrecht, zoon van Cornelis Koolen en Maria Dominicus. Van de geboorte is aangifte gedaan [bron: akte 33]. Franciscus is overleden op 07-07-1973 in Hoogerheide, 86 jaar oud. Van het overlijden is aangifte gedaan op 10-07-1973 [bron: akte 11]. Hij is begraven op 10-07-1073 in Hoogerheide.

Kinderen van Petronella en Franciscus:

1 Cornelius Koolen [Quma0042405], geboren op 07-01-1912 in Utfort (D). Volgt VI-kf.
2 Maria Koolen [Quma0042405], geboren op 22-02-1913 in Utfort (D). Volgt VI-kg.
3 Catharina Johanna Baptista Koolen [Quma0042405], geboren op 11-08-1914 in Bergen op Zoom. Volgt VI-kh.
4 Petrus Alphonsius Koolen [Quma0042405], geboren op 03-06-1917 in Hoogerheide. Volgt VI-ki.
5 H. Koolen [Quma0042405], geboren in 1918. Volgt VI-kj.
6 Cornelia Johanna Koolen [Quma0042405], geboren in 1928. Volgt VI-kk.
7 Doodgeboren Kind Koolen [Quma0042405], levenloos geboren kind, geboren op 31-03-1931 in Woensdrecht. Van het overlijden is aangifte gedaan [bron: akte 16].

V-di Adrianus Jacobus Hussaarts [Quma0042404] is geboren op 31-07-1895 in Woensdrecht, zoon van Petrus Johannes Hussaarts [QuMa0167206] en Petronella Plompen [Quma0042403] (zie IV-ae). Adrianus is overleden op 16-06-1981 in Woensdrecht, 85 jaar oud. Hij is begraven op 18-06-1981 in Woensdrecht. Adrianus trouwde, 30 jaar oud, op 24-09-1925 in Hoogerheide met **Anna Catharina Stuijts [Quma0088405]**, 24 jaar oud. Anna is geboren op 24-04-1901 in Woensdrecht, dochter van Cornelis Stuijts [Quma0088404] en Adriana Koolen [QuMa0290607]. Anna is overleden op 02-11-1957 in Hoogerheide, 56 jaar oud. Zij is begraven op 05-11-1957 in Hoogerheide.

Kinderen van Adrianus en Anna:

1 Cornelia Hussaarts [Quma0042405], geboren in 1932 in Woensdrecht. Volgt VI-kl.

2 Petronella Cornelia Hussaarts [Quma0042405], geboren op 25-12-1934 in Woensdrecht. Volgt VI-km.
3 Petrus Hussaarts [Quma0042405], geboren op 27-09-1936 in Woensdrecht. Volgt VI-kn.

V-dj Johanna Catharina Plompen [Quma0042404] is geboren op 05-03-1891 in Woensdrecht, dochter van Cornelis Plompen [Quma0042403] (zie IV-af) en Dymphna van der Velden [Quma0247607]. Johanna is overleden op 30-03-1977 in Bergen op Zoom, 86 jaar oud. Johanna trouwde, 22 jaar oud, op 07-01-1914 in Woensdrecht met **Johannes Franciscus Wagenaar**, 29 of 30 jaar oud. Johannes is geboren in 1884.

V-dk Elisabeth Plompen [Quma0042404] is geboren op 08-11-1889 in Woensdrecht, dochter van Petrus Johannes Plompen [Quma0042403] (zie IV-ag) en Johanna Michielsen. Elisabeth is overleden op 04-02-1977 in Heerlen, 87 jaar oud. Elisabeth trouwde, 21 jaar oud, op 24-05-1911 in Woensdrecht [bron: akte 14] met **Petrus Paulus Pals [QuMa0654208]**, 24 jaar oud. Petrus is geboren op 04-11-1886 in Ossendrecht, zoon van Adrianus Pals [QuMa0654207] en Petronella Johanna Wircx. Van de geboorte is aangifte gedaan [bron: akte 69].

V-dl Joanna Dorothea Plompen [Quma0042404] is geboren in 1893 in Hingene (B), dochter van Petrus Johannes Plompen [Quma0042403] (zie IV-ag) en Johanna Michielsen. Joanna trouwde, 26 of 27 jaar oud, op 04-06-1920 in Woensdrecht [bron: akte 18] met **Gabriël Jansen [QuMa0166607]**, 31 jaar oud. Gabriël is geboren op 06-03-1889 in Woensdrecht, zoon van Petrus Johannes Cornelis Jansen [QuMa0166606] en Maria Lucia Josepha Daelemans [QuMa0281406]. Van de geboorte is aangifte gedaan op 06-03-1889 [bron: akte 11].

V-dm Frans Plompen [Quma0042404] is geboren op 07-02-1896 in Hombeek, zoon van Petrus Johannes Plompen [Quma0042403] (zie IV-ag) en Johanna Michielsen. Frans is overleden op 26-07-1988 in Rotterdam, 92 jaar oud. Frans trouwde, 25 jaar oud, op 05-10-1921 in Rotterdam met **Lena Adriana van der Maas**, 24 jaar oud. Lena is geboren op 16-01-1897 in Zierikzee, dochter van Cornelis van der Maas en Jacomina Kooijman. Lena is overleden op 22-07-1984 in Rotterdam, 87 jaar oud.

Kinderen van Frans en Lena:

1 Johanna Jacomina Plompen [Quma0042405], geboren op 18-12-1921 in Zierikzee. Volgt VI-ko.
2 Cornelis Petrus Johannes Plompen [Quma0042405], geboren op 05-04-1924 in Rotterdam.
3 Petrus Johannes Plompen [Quma0042405], geboren op 25-01-1929 in Rotterdam.

V-dn Virginia Alphonsina Plompen [Quma0042404] is geboren op 12-05-1898 in Leest, dochter van Petrus Johannes Plompen [Quma0042403] (zie IV-ag) en Johanna Michielsen. Virginia is overleden op 06-10-1981 in Hilversum, 83 jaar oud. Virginia trouwde, 23 jaar oud, op 24-01-1922 in Woensdrecht [bron: akte 6] met **Petrus Antonius Raaijmakers [Quma0061405]**, 24 jaar oud. Petrus is geboren op 07-02-1897 in Woensdrecht, zoon van Adrianus Raaijmakers [Quma0061404] en Anna Catharina de Vos [QuMa0297606]. Van de geboorte is aangifte gedaan [bron: akte 12].

Kind van Virginia en Petrus:

1 Johanna Adriana Raaijmakers [Quma0042405], geboren op 30-06-1922 in Woensdrecht.

V-do Jan Jozef Plompen [Quma0042404] is geboren op 26-06-1900 in Hombeek, zoon van Petrus Johannes Plompen [Quma0042403] (zie IV-ag) en Johanna Michielsen. Jan is overleden op 05-03-1979 in Heerlen, 78 jaar oud. Jan trouwde, 22 jaar oud, op 10-11-1922 in Nieuwenhagen met **Anna Jongen**, 21 jaar oud. Anna is geboren op 30-09-1901 in Nieuwenhagen, dochter van Hubert Jacob Jongen en Maria Theresia Hanssen. Anna is overleden op 07-04-1985 in Brunssum, 83 jaar oud.

Kinderen van Jan en Anna:

1 Petrus Johannes Plompen [Quma0042405], geboren op 09-09-1923 in Schaesberg.
2 Johanna Catharina Plompen [Quma0042405], geboren op 23-09-1924 in Schaesberg.
3 Joseph Jacobus Plompen [Quma0042405], geboren op 02-11-1925 in Schaesberg.
4 Johan Frederik Plompen [Quma0042405], geboren op 22-11-1928 in Schaesberg.
5 Maria Catharina Wilhelmina Plompen [Quma0042405], geboren op 01-01-1933 in Schaesberg. Volgt VI-kp.
6 Filip Cornelius Plompen [Quma0042405], geboren op 31-07-1935 in Schaesberg.
7 Maria Elisabeth Plompen [Quma0042405], geboren op 13-10-1938 in Ubach over Worms. Volgt VI-kq.
8 Catharina Plompen [Quma0042405], geboren op 01-10-1943 in Ubach over Worms. Volgt VI-kr.

V-dp Maria Catharina Plompen [Quma0042404] is geboren op 06-02-1904 in Woensdrecht, dochter van Petrus Johannes Plompen [Quma0042403] (zie IV-ag) en Johanna Michielsen. Van de geboorte is aangifte gedaan [bron: akte 16]. Maria trouwde met **Gerardus Verbrugge**. Gerardus is geboren in 1904.

V-dq Severinus Plompen [Quma0042404] is geboren op 26-11-1905 in Woensdrecht, zoon van Petrus Johannes Plompen [Quma0042403] (zie IV-ag) en Johanna Michielsen. Van de geboorte is aangifte gedaan [bron: akte 126]. Severinus is overleden op 23-09-1989 in Rotterdam, 83 jaar oud. Severinus trouwde, 25 jaar oud, op 21-01-1931 in Ossendrecht [bron: Akte 2] met **Maria Catharina Leenaarts**, 23 jaar oud. Maria is geboren op 05-08-1907 in Ossendrecht, dochter van Adrianus Leenaarts en Adriana Susanna Catharina Huijgens. Van de geboorte is aangifte gedaan [bron: akte 63]. Maria is overleden op 04-06-1972 in Ridderkerk, 64 jaar oud.

Kinderen van Severinus en Maria:

1 Johanna Adriana Plompen [Quma0042405], geboren op 27-04-1932 in Ossendrecht. Volgt VI-ks.
2 Adriana Johanna Plompen [Quma0042405], geboren op 14-12-1936 in Rotterdam.

3 Severinus Albertus Plompen [Quma0042405], geboren op 29-04-1946 in Rotterdam. Severinus is overleden op 19-05-1946 in Rotterdam, 20 dagen oud.

V-dr Alphonsus Adrianus Plompen [Quma0042404] is geboren op 27-09-1893 in Woensdrecht, zoon van Jacobus Plompen [Quma0042403] (zie IV-ah) en Maria Theresia Borremans [QuMa0980407]. Alphonsus is overleden op 10-08-1951 in Woensdrecht, 57 jaar oud. Alphonsus trouwde, 27 jaar oud, op 06-04-1921 in Rotterdam met **Dymphna Christina Moerkens [Quma0079205]**, 21 jaar oud. Dymphna is geboren op 14-05-1899 in Rilland Bath, dochter van Johannes Cornelis Moerkens [Quma0079204] en Christina Geers [QuMa0182205]. Dymphna is overleden op 11-03-1977 in Putte, 77 jaar oud.

Kinderen van Alphonsus en Dymphna:

1 Catharina Jacoba Plompen [Quma0042405], geboren op 12-11-1921 in Delft. Volgt VI-kt.
2 Cornelis Alphonsus Plompen [Quma0042405], geboren op 29-07-1925 in Rotterdam. Cornelis is overleden op 24-09-2007 in Bergen op Zoom, 82 jaar oud.
3 Maria Theresia Plompen [Quma0042405], geboren op 18-01-1933 in Rotterdam. Volgt VI-ku.

V-ds Adrianus Jacobus Plompen [Quma0042404] is geboren op 03-04-1895 in Woensdrecht, zoon van Jacobus Plompen [Quma0042403] (zie IV-ah) en Maria Theresia Borremans [QuMa0980407]. Adrianus is overleden op 01-04-1977 in Rotterdam, 81 jaar oud. Adrianus trouwde, 23 jaar oud, op 09-04-1918 in Woensdrecht met **Adriana de Greef [QuMa0159805]**, 20 jaar oud. Adriana is geboren op 29-10-1897 in Woensdrecht, dochter van Petrus Xaverius de Greef [QuMa0331407] en Maria de Nijs [QuMa0159804]. Van de geboorte is aangifte gedaan [bron: akte 92]. Adriana is overleden op 28-12-1976 in Rotterdam, 79 jaar oud.

Kinderen van Adrianus en Adriana:

1 Jacobus Plompen [Quma0042405], geboren op 16-09-1918 in Woensdrecht.
2 Maria Plompen [Quma0042405], geboren op 27-05-1920 in Plompe. Volgt VI-kv.
3 Cornelia Geralda Plompen [Quma0042405], geboren op 30-05-1923 in Woensdrecht. Volgt VI-kw.
4 Wilhelmus Gerardus Plompen [Quma0042405], geboren op 16-10-1925 in Delft. Wilhelmus is overleden op 30-10-1946 in De Bilt, 21 jaar oud.
5 Louisa Gerarda Plompen [Quma0042405], geboren op 13-11-1927 in Rotterdam. Volgt VI-kx.
6 Catharina Plompen [Quma0042405], geboren op 02-03-1929 in Rotterdam. Volgt VI-ky.

V-dt Jan Baptist Plompen [Quma0042404] is geboren op 05-10-1896 in Hoogerheide, zoon van Jacobus Plompen [Quma0042403] (zie IV-ah) en Maria Theresia Borremans [QuMa0980407]. Jan is overleden op 26-04-1974 in
Bergen op Zoom Huize St. Catharina, 77 jaar oud. Hij is begraven in Hoogerheide. Jan trouwde, 31 jaar oud, op 11-04-1928 met **Adriana Cornelia Johanna Schuurbiers [Quma0085005]**, 32 jaar oud. Adriana is geboren op 29-09-1895 in Hoogerheide, dochter van Mattheus (Mathijs) Schuurbiers [Quma0085004] en Petronella Smits [Quma0088404]. Adriana is overleden op 25-11-1978 in Rilland Bath, 83 jaar oud.

Kinderen van Jan en Adriana:

1 Jacobus Petrus Plompen [Quma0042405], geboren op 18-08-1929 in Heerlen.
2 Mathijs Plompen [Quma0042405], geboren op 10-11-1930 in Schaesberg.
3 Alphonsus Adrianus Plompen [Quma0042405], geboren op 25-01-1932 in Rotterdam.
4 Felix Plompen [Quma0042405], geboren op 28-07-1934 in Rotterdam. Volgt VI-kz.

V-du Johanna Plompen [Quma0042404] is geboren op 18-09-1898 in Woensdrecht, dochter van Jacobus Plompen [Quma0042403] (zie IV-ah) en Maria Theresia Borremans [QuMa0980407]. Johanna is overleden op 28-09-1985 in Bergen op Zoom, 87 jaar oud. Zij is begraven op 02-10-1985 in Hoogerheide. Johanna:
(1) trouwde, 22 jaar oud, op 17-05-1921 in Woensdrecht [bron: akte 15] met **Jacobus Johannes Krijntjes [Quma0079805]**, 24 jaar oud. Jacobus is geboren op 24-04-1897 in Roosendaal & Nispen, zoon van Adrianus Johannes Krijntjes [Quma0079804] en Anna Cornelia Linders [QuMa0598208]. Jacobus is overleden op 14-12-1925 in
Bergen op Zoom, 28 jaar oud (oorzaak: pneumonia crouposa). Van het overlijden is aangifte gedaan op 14-12-1925 [bron: akte 39].
(2) trouwde, 30 jaar oud, op 23-01-1929 in Woensdrecht [bron: akte 4] met **Johannes Baptist Jaspers**, 28 jaar oud. Johannes is geboren op 12-09-1900 in Roosendaal, zoon van Adrianus Jaspers en Adriana Cornelia Panen. Van de geboorte is aangifte gedaan [bron: akte 368]. Johannes is overleden op 06-06-1975 in
Bergen op Zoom Lievensberg ziekenhuis, 74 jaar oud. Hij is begraven op 10-06-1975 in Hoogerheide. Johannes is weduwnaar van Elisabeth Schrauwen [Quma0074405] (1900-1928), met wie hij trouwde op 04-01-1921 in Roosendaal & Nispen [bron: akte 1].

Kinderen van Johanna en Jacobus:

1 Maria Cornelia Krijntjes [Quma0042405], geboren op 27-11-1921 in Woensdrecht. Volgt VI-la.
2 Jacobus (André) Krijntjes [Quma0042405], geboren op 01-06-1923 in Woensdrecht. Volgt VI-lb.

Kinderen van Johanna en Johannes:

3 C. Jaspers [Quma0042405], geboren in 1930.
4 Theresia Cornelia Jaspers [Quma0042405], geboren op 01-02-1931 in Bergen op Zoom. Volgt VI-lc.
5 A. Jaspers [Quma0042405], geboren in 1933. Volgt VI-ld.
6 J. Jaspers [Quma0042405], geboren in 1935. Volgt VI-le.

V-dv Adrianus Johannes Plompen [Quma0042404] is geboren op 30-03-1900 in Woensdrecht, zoon van Jacobus Plompen [Quma0042403] (zie IV-ah) en Maria Theresia Borremans [QuMa0980407]. Adrianus is overleden op 01-04-1943 in ’s Gravenhage, 43 jaar oud. Adrianus trouwde, 31 jaar oud, op 07-10-1931 in ’s Gravenhage met **Catharina Powakowsky**, 24 of 25 jaar oud. Catharina is geboren in 1906.

V-dw Cornelis Plompen [Quma0042404] is geboren op 05-09-1907 in Woensdrecht, zoon van Jacobus Plompen [Quma0042403] (zie IV-ah) en Maria Theresia Borremans [QuMa0980407]. Cornelis is overleden op 08-10-1975 in Rotterdam, 68 jaar oud. Cornelis trouwde, 26 jaar oud, op 02-05-1934 in Rotterdam met **Johanna Christina**

Moerkens [Quma0079205], 24 jaar oud. Johanna is geboren op 13-07-1909 in Woensdrecht, dochter van Johannes Cornelis Moerkens [Quma0079204] en Christina Geers [QuMa0182205]. Johanna is overleden op 26-11-1971 in Rotterdam, 62 jaar oud.

V-dx Elisabeth Matheusen [Quma0042404] is geboren op 06-05-1885 in Woensdrecht, dochter van Johannes Matheusen [QuMa0281406] en Petronella Bogers [Quma0042403] (zie IV-aj). Van de geboorte is aangifte gedaan op 06-05-1885 [bron: akte 33]. Elisabeth is overleden op 14-02-1970 in Woensdrecht, 84 jaar oud. Elisabeth trouwde, 21 jaar oud, op 22-10-1906 in Woensdrecht [bron: akte 27] met **Willem Linders [QuMa0598208]**, 25 jaar oud. Willem is geboren op 13-10-1881 in Woensdrecht, zoon van Petrus Johannes Linders [QuMa0598207] en Johanna Jellema. Willem is overleden op 10-05-1972 in Woensdrecht, 90 jaar oud.

Beroep:
grondwerker

Kinderen van Elisabeth en Willem:

1 Virginia Linders [Quma0042405], geboren op 20-02-1907 in Woensdrecht. Volgt VI-lf.
2 Johannes Linders [Quma0042405], geboren op 18-03-1908 in Woensdrecht. Volgt VI-lg.
3 Johanna Catharina Cornelia Linders [Quma0042405], geboren op 27-05-1909 in Woensdrecht. Volgt VI-lh.
4 Elisabeth Linders [Quma0042405], geboren op 15-12-1910 in Bochum (D). Volgt VI-li.
5 Johanna Catharina Linders [Quma0042405], geboren op 07-09-1912 in Herbertshaus (D). Volgt VI-lj.
6 Petrus Paulus Linders [Quma0042405], geboren op 20-12-1914. Volgt VI-lk.
7 Cornelis Linders [Quma0042405], geboren op 26-10-1920 in Woensdrecht. Volgt VI-ll.
8 Jeanette Linders [Quma0042405], geboren op 26-10-1920 in Woensdrecht. Volgt VI-lm.
9 Johanna Maria Linders [Quma0042405], geboren op 02-06-1924 in Woensdrecht. Volgt VI-ln.

V-dy Antonius Matheusen [Quma0042404] is geboren op 04-09-1886 in Woensdrecht, zoon van Johannes Matheusen [QuMa0281406] en Petronella Bogers [Quma0042403] (zie IV-aj). Van de geboorte is aangifte gedaan op 04-09-1886 [bron: Akte 48]. Antonius trouwde, 26 jaar oud, op 07-07-1913 in Woensdrecht [bron: akte 19] met **Elisabeth Maria de Vos**, 22 of 23 jaar oud. Elisabeth is geboren in 1890 in Rotterdam.

V-dz Petrus Paulus Matheusen [Quma0042404] is geboren op 17-10-1889 in Woensdrecht, zoon van Johannes Matheusen [QuMa0281406] en Petronella Bogers [Quma0042403] (zie IV-aj). Van de geboorte is aangifte gedaan op 18-10-1889 [bron: akte 50]. Petrus trouwde, 24 jaar oud, op 14-11-1913 in Woensdrecht [bron: Akte 25] met **Johanna Heina Dons [Quma0247608]**, 18 jaar oud. Johanna is geboren op 01-12-1894 in Bergen op Zoom, dochter van Lambertus Dons [Quma0247607] en Catharina van Zon.

V-ea Johanna Matheusen [Quma0042404] is geboren op 06-09-1893 in Woensdrecht, dochter van Johannes Matheusen [QuMa0281406] en Petronella Bogers [Quma0042403] (zie IV-aj). Van de geboorte is aangifte gedaan op 08-09-1893 [bron: akte 52]. Johanna is overleden op 21-07-1983 in Bergen op Zoom, 89 jaar oud. Johanna trouwde, 18 jaar oud, op 18-04-1912 in Woensdrecht [bron: akte 11] met **Cornelis**

Verboven [Quma0041805], 22 jaar oud. Cornelis is geboren op 25-12-1889 in Woensdrecht, zoon van Petrus Verboven [Quma0091803] en Johanna Cornelia van der Laek [Quma0041804]. Van de geboorte is aangifte gedaan op 26-12-1889 [bron: akte 69].

V-eb Elisabeth Buijsen [Quma0042404] is geboren op 08-07-1885 in Woensdrecht, dochter van Petrus Buijsen [QuMa0161606] en Johanna Catharina Bogers [Quma0042403] (zie IV-ak). Van de geboorte is aangifte gedaan [bron: akte 46]. Elisabeth is overleden op 22-06-1936 in Woensdrecht, 50 jaar oud. Elisabeth trouwde, 19 jaar oud, op 24-10-1904 in Woensdrecht [bron: akte 32] met **Martinus Konings [QuMa0162806]**, 21 jaar oud. Martinus is geboren op 08-03-1883 in Ossendrecht, zoon van Josephus Konings [QuMa0162805] en Maria Catharina Michielsen [QuMa0334806]. Martinus is overleden op 20-08-1932 in Woensdrecht, 49 jaar oud.

Kinderen van Elisabeth en Martinus:

1 Josephus Konings [Quma0042405], geboren op 17-03-1905 in Woensdrecht. Volgt VI-lo.
2 Petrus Konings [Quma0042405], geboren op 20-07-1906 in Ossendrecht.
3 Johannes Paulus Konings [Quma0042405], geboren op 21-01-1908 in Woensdrecht.
4 Maria Konings [Quma0042405], geboren op 27-08-1911 in Woensdrecht. Volgt VI-lp.
5 Maria Julia Konings [Quma0042405], geboren op 08-03-1913 in Woensdrecht.
6 Bertha Frederika Konings [Quma0042405], geboren op 07-06-1916 in Woensdrecht. Bertha is overleden op 12-06-1916 in Woensdrecht, 5 dagen oud.
7 Johanna Konings [Quma0042405], geboren op 15-10-1918 in Woensdrecht. Volgt VI-lq.
8 Jacobus Wilhelmus Konings [Quma0042405], geboren op 10-12-1919 in Woensdrecht. Jacobus is overleden op 26-12-1919 in Woensdrecht, 16 dagen oud.

V-ec Petrus Johannes Paulus Buijsen [Quma0042404] is geboren op 04-11-1887 in Woensdrecht, zoon van Petrus Buijsen [QuMa0161606] en Johanna Catharina Bogers [Quma0042403] (zie IV-ak). Van de geboorte is aangifte gedaan [bron: akte 75]. Petrus is overleden op 24-03-1970 in Ossendrecht, 82 jaar oud. Petrus trouwde, 22 jaar oud, op 05-01-1910 in Ossendrecht [bron: Akte 2] met **Adriana Hoeks [Quma0074405]**, 20 jaar oud. Adriana is geboren op 02-02-1889 in Ossendrecht, dochter van Marinus Hoeks [Quma0074404] en Sophia Catharina Konings [QuMa0162806]. Adriana is overleden op 19-07-1959 in Ossendrecht, 70 jaar oud.

Kinderen van Petrus en Adriana:

1 Petrus Johannes Paulus Buijsen [Quma0042405], geboren op 29-09-1912 in Ossendrecht. Volgt VI-lr.
2 Catharina Marinus Buijsen [Quma0042405], geboren op 27-04-1914 in Ossendrecht. Catharina is overleden op 05-01-1982 in Bergen op Zoom, 67 jaar oud.
3 Elisabeth Buijsen [Quma0042405], geboren op 21-07-1915 in Ossendrecht. Volgt VI-ls.
4 Petrus Franciscus Buijsen [Quma0042405], geboren op 02-05-1918 in Ossendrecht. Volgt VI-lt.
5 Johanna Alphonsa Buijsen [Quma0042405], geboren op 22-02-1926 in Ossendrecht. Johanna is overleden op 12-07-1984 in Ossendrecht, 58 jaar oud.

V-ed Antonius Buijsen [Quma0042404] is geboren op 04-08-1889 in Woensdrecht, zoon van Petrus Buijsen [QuMa0161606] en Johanna Catharina Bogers [Quma0042403] (zie IV-ak). Van de geboorte is aangifte gedaan [bron: akte 32]. Antonius is overleden op 25-08-1961 in Rotterdam, 72 jaar oud. Antonius trouwde, 24 jaar oud, op 08-08-1913 in Woensdrecht [bron: akte 21] met **Anna Cornelia Nelen [Quma0079205]**, 26 jaar oud. Anna is geboren op 06-08-1887 in Woensdrecht, dochter van Franciscus Adrianus Nelen [QuMa0123805] en Johanna Wuijts [Quma0079204]. Anna is overleden op 21-05-1965 in Rotterdam, 77 jaar oud.

Kinderen van Antonius en Anna:

1 Johanna Catharina Buijsen [Quma0042405], geboren op 07-08-1914 in Woensdrecht. Volgt VI-lu.
2 Johanna Buijsen [Quma0042405], geboren op 16-10-1915 in Woensdrecht.
3 Elisabeth Buijsen [Quma0042405], geboren op 13-10-1916 in Woensdrecht. Elisabeth is overleden op 20-06-1926 in Rotterdam, 9 jaar oud.
4 Franciscus Adrianus Buijsen [Quma0042405], geboren op 06-08-1918 in Rotterdam.
5 Johanna Buijsen [Quma0042405], geboren op 19-02-1920 in Rotterdam. Volgt VI-lv.
6 Franciscus Josephus Buijsen [Quma0042405], geboren op 20-03-1921 in Rotterdam.

V-ee Maria Buijsen [Quma0042404] is geboren op 24-08-1895 in Woensdrecht, dochter van Petrus Buijsen [QuMa0161606] en Johanna Catharina Bogers [Quma0042403] (zie IV-ak). Van de geboorte is aangifte gedaan [bron: akte 52]. Maria is overleden op 30-09-1968 in Bergen op Zoom, 73 jaar oud. Maria trouwde, 21 jaar oud, op 14-04-1917 in Woensdrecht [bron: akte 13] met **Jacobus Johannes Langenberg [Quma0083406]**, 21 jaar oud. Jacobus is geboren op 29-08-1895 in Halsteren, zoon van Hendrik Frans Langenberg [Quma0083405] en Johanna Maria Kiemans [QuMa0370606]. Jacobus is overleden op 10-04-1976 in Halsteren, 80 jaar oud. Hij is begraven op 13-04-1976 in Halsteren.

Kinderen van Maria en Jacobus:

1 Hendrik Frans Langenberg [Quma0042405], geboren op 25-08-1917 in Halsteren. Volgt VI-lw.
2 Adriana Catharina Langenberg [Quma0042405], geboren op 11-10-1918 in Halsteren.
3 Elisabeth Langenberg [Quma0042405], geboren op 17-12-1919 in Halsteren. Elisabeth is overleden op 07-03-1920 in Halsteren, 2 maanden oud.
4 Petrus Antonius Langenberg [Quma0042405], geboren op 04-11-1921 in Halsteren.
5 Antonius Franciscus Langenberg [Quma0042405], geboren op 06-09-1923 in Halsteren.
6 Maria Catharina Langenberg [Quma0042405], geboren op 31-01-1925 in Halsteren.
7 Wilhelmina Langenberg [Quma0042405], geboren op 07-11-1926 in Halsteren. Volgt VI-lx.
8 Julia Langenberg [Quma0042405], geboren op 19-06-1928 in Halsteren.

9 Marinus Jacobus Langenberg [Quma0042405], geboren op 23-12-1929 in Halsteren.

V-ef Frederik Buijsen [Quma0042404] is geboren op 04-11-1896 in Hoogerheide, zoon van Petrus Buijsen [QuMa0161606] en Johanna Catharina Bogers [Quma0042403] (zie IV-ak). Van de geboorte is aangifte gedaan [bron: akte 91]. Frederik is overleden op 07-12-1979 in Bergen op Zoom, 83 jaar oud. Hij is begraven in Hoogerheide. Frederik trouwde met **Stephanie Maria Verelst**. Stephanie is geboren op 03-09-1905 in Putte, dochter van Cornelius Verelst en Joanna Cornelia de Langh. Van de geboorte is aangifte gedaan [bron: akte 32]. Stephanie is overleden op 04-03-1986 in Putte, 80 jaar oud. Zij is begraven in Hoogerheide.

V-eg Johanna Petronella Buijsen [Quma0042404] is geboren op 18-08-1898 in Woensdrecht, dochter van Petrus Buijsen [QuMa0161606] en Johanna Catharina Bogers [Quma0042403] (zie IV-ak). Johanna is overleden op 03-11-1974 in Bergen op Zoom, 76 jaar oud. Zij is begraven op 05-11-1974 in Bergen op Zoom. Johanna trouwde, 19 jaar oud, op 09-04-1918 in Woensdrecht met **Cornelis Sebrechts [QuMa0032205]**, 20 jaar oud. Cornelis is geboren op 21-11-1897 in Ossendrecht, zoon van Petrus Johannes Franciscus Sebrechts en Maria Elisabeth Bruijnseels [QuMa0032204]. Van de geboorte is aangifte gedaan [bron: akte 80]. Cornelis is overleden op 16-07-1969 in Bergen op Zoom, 71 jaar oud. Hij is begraven op 19-07-1969 in Bergen op Zoom.

Kinderen van Johanna en Cornelis:

1 Petrus Johannes Sebrechts [QuMa0032206], geboren op 23-12-1918 in Woensdrecht. Petrus is overleden op 29-11-1919 in Woensdrecht, 11 maanden oud.
2 Petrus Paulus Sebrechts [QuMa0032206], geboren op 29-03-1920 in Woensdrecht.
3 Gerardus Franciscus Sebrechts [QuMa0032206], geboren op 26-09-1921 in Woensdrecht.
4 Antonius Johannes Sebrechts [QuMa0032206], geboren op 12-12-1923 in Woensdrecht. Volgt VI-ly.
5 Johannes Sebrechts [QuMa0032206], geboren op 28-09-1925 in Woensdrecht.

V-eh Wilhelmina Buijsen [Quma0042404] is geboren op 21-04-1901 in Woensdrecht, dochter van Petrus Buijsen [QuMa0161606] en Johanna Catharina Bogers [Quma0042403] (zie IV-ak). Van de geboorte is aangifte gedaan [bron: akte 30]. Wilhelmina trouwde, 18 jaar oud, op 22-07-1919 in Woensdrecht [bron: akte 15] met **Florentinus Cornelis de Bree**, 19 jaar oud. Florentinus is geboren op 01-07-1900 in Ossendrecht, zoon van Franciscus de Bree en Elisabeth Cornelia Bastiaanse. Van de geboorte is aangifte gedaan [bron: akte 38].

Kinderen van Wilhelmina en Florentinus:

1 Johanna Catharina de Bree [Quma0042405], geboren op 25-01-1920 in Ossendrecht.
2 Elisabeth Cornelia de Bree [Quma0042405], geboren op 11-04-1923 in Ossendrecht.
3 Elisabeth de Bree [Quma0042405], geboren op 12-03-1924 in Ossendrecht. Elisabeth is overleden op 25-03-1924 in Ossendrecht, 13 dagen oud.
4 Elisabeth Cornelia de Bree [Quma0042405], geboren op 29-09-1925 in Ossendrecht.

V-ei Julia Buijsen [Quma0042404] is geboren op 15-03-1904 in Hoogerheide, dochter van Petrus Buijsen [QuMa0161606] en Johanna Catharina Bogers [Quma0042403] (zie IV-ak). Julia is overleden op 23-01-1981 in Bergen op Zoom, 76 jaar oud. Zij is begraven op 27-01-1981 in Hoogerheide. Julia trouwde, 19 jaar oud, op 19-02-1924 in Woensdrecht met **Antonius van der Velde [Quma0042604]**, 18 jaar oud. Antonius is geboren op 23-04-1905 in Ossendrecht, zoon van Cornelis van der Velde en Susanna Raats [Quma0042603].

Kinderen van Julia en Antonius:

1 Johanna Catharina van der Velde [Quma0042405], geboren op 06-09-1924 in Woensdrecht.
2 Paulus van der Velde [Quma0042405], geboren op 24-07-1927 in Ossendrecht.

V-ej Petrus Johannes de Leeuw [Quma0042404] is geboren op 27-08-1892 in Woensdrecht, zoon van Frederik de Leeuw [Quma0074404] en Johanna Louisa Bogers [Quma0042403] (zie IV-al). Petrus trouwde, 18 jaar oud, op 02-11-1910 in Ossendrecht met **Maria Louisa Dekkers [Quma0086606]**, 20 jaar oud. Maria is geboren op 28-09-1890 in Ossendrecht, dochter van Johannes Dekkers [Quma0091004] en Maria Mathilda van Oevelen [Quma0086605].

Kinderen van Petrus en Maria:

1 Maria Frederica de Leeuw [Quma0042405], geboren op 06-05-1911 in Ossendrecht.
2 Johannes Fredericus de Leeuw [Quma0042405], geboren op 02-08-1912 in Ossendrecht. Johannes is overleden op 11-08-1912 in Ossendrecht, 9 dagen oud.
3 Jacobus Johannes Bernardus de Leeuw [Quma0042405], geboren op 31-07-1913 in Ossendrecht.
4 Antonia Catharina de Leeuw [Quma0042405], geboren op 15-10-1914 in Ossendrecht.
5 Petrus de Leeuw [Quma0042405], geboren op 28-12-1916 in Ossendrecht.

V-ek Maria Petronella Besters [Quma0042404] is geboren op 23-10-1891 in Woensdrecht, dochter van Adrianus Besters [Quma0247206] en Johanna Plompen [Quma0042403] (zie IV-am). Maria trouwde, 20 jaar oud, op 17-01-1912 in Woensdrecht [bron: akte 6] met **Ludovicus Suijkerbuijk [QuMa0123806]**, 28 jaar oud. Ludovicus is geboren op 14-05-1883 in Woensdrecht, zoon van Petrus Johannes Suijkerbuijk [QuMa0165604] en Adriana van Oevelen [QuMa0123805].

Kinderen van Maria en Ludovicus:

1 Petrus Suijkerbuijk [Quma0042405], geboren op 24-09-1913 in Woensdrecht.
2 Cornelia Adriana Suijkerbuijk [Quma0042405], geboren op 15-06-1915 in Woensdrecht.
3 Johannes Cornelis Suijkerbuijk [Quma0042405], geboren op 18-08-1921 in Woensdrecht.
4 Andreas Johannes Suijkerbuijk [Quma0042405], geboren op 24-05-1930 in Woensdrecht. Volgt VI-lz.

V-el Antonetta van den Berg [Quma0042404] is geboren op 13-04-1872 in Wouw, dochter van Karel van den Berg [Quma0076404] en Adriana Mens [Quma0042403] (zie IV-ao). Antonetta is overleden op 01-10-1942 in Wouw, 70 jaar oud. Antonetta trouwde, 24 jaar oud, op 28-05-1896 in Wouw [bron: akte 17] met **Antonij van Geel [Quma0094404]**, 28 jaar oud. Antonij is geboren op 14-09-1867 in Steenbergen, zoon van Johannes van Geel [QuMa0156605] en Antonia van Hees [Quma0094403]. Antonij is overleden op 31-12-1928 in Roosendaal & Nispen, 61 jaar oud.

Kinderen van Antonetta en Antonij:

1 Antonia van Geel [Quma0042405], geboren op 03-06-1897 in Steenbergen. Volgt VI-ma.
2 Adriana Dijmphna van Geel [Quma0042405], geboren op 16-12-1898 in Steenbergen. Adriana is overleden op 09-02-1910 in Steenbergen, 11 jaar oud.
3 Petronella van Geel [Quma0042405], geboren op 20-07-1900 in Steenbergen. Petronella is overleden op 28-11-1907 in Steenbergen, 7 jaar oud.
4 Dijmphna van Geel [Quma0042405], geboren op 15-01-1902 in Steenbergen.
5 Everardus van Geel [Quma0042405], geboren op 07-06-1904 in Steenbergen. Volgt VI-mb.
6 Zacharias Johannes van Geel [Quma0042405], geboren op 07-07-1907 in Steenbergen. Zacharias is overleden op 26-12-1907 in Steenbergen, 5 maanden oud.
7 Johannes van Geel [Quma0042405], geboren op 15-05-1909 in Steenbergen. Johannes is overleden op 25-08-1909 in Steenbergen, 3 maanden oud.
8 Doodgeboren Dochter van Geel [Quma0042405], levenloos geboren dochter, geboren op 02-04-1910 in Steenbergen.
9 Doodgeboren Dochter van Geel [Quma0042405], levenloos geboren dochter, geboren op 27-03-1911 in Steenbergen.
10 Johannes van Geel [Quma0042405], geboren op 13-12-1912 in Kruisland. Volgt VI-mc.
11 Adriana Maria van Geel [Quma0042405], geboren op 02-02-1914 in Steenbergen. Volgt VI-md.

V-em Johanna Berdina van den Berg [Quma0042404] is geboren op 03-04-1876 in Wouw, dochter van Karel van den Berg [Quma0076404] en Adriana Mens [Quma0042403] (zie IV-ao). Johanna is overleden op 10-03-1933 in Steenbergen, 56 jaar oud. Johanna trouwde, 22 jaar oud, op 05-05-1898 in Wouw [bron: akte 20] met **Johannes (Jan) van Gastel [Quma0072004]**, 24 jaar oud. Jan is geboren op 19-06-1873 in Steenbergen, zoon van Petrus van Gastel [QuMa0156705] en Elisabeth van Tilburg [Quma0065004].

Kinderen van Johanna en Jan:

1 Elisabeth van Gastel [Quma0042405], geboren op 23-12-1898 in Steenbergen. Volgt VI-me.
2 Petrus van Gastel [Quma0042405], geboren op 27-10-1900 in Steenbergen. Volgt VI-mf.
3 Adriana van Gastel [Quma0042405], geboren op 21-07-1903 in Steenbergen. Adriana is overleden op 15-04-1904 in Steenbergen, 8 maanden oud.
4 Adriana van Gastel [Quma0042405], geboren op 01-10-1904 in Steenbergen. Volgt VI-mg.

5 Wilhelmina van Gastel [Quma0042405], geboren op 01-02-1906 in Steenbergen. Volgt VI-mh.
6 Zacharias Adrianus van Gastel [Quma0042405], geboren op 27-04-1907 in Steenbergen. Zacharias is overleden op 27-11-1907 in Steenbergen, 7 maanden oud.
7 Zacharias Jacobus van Gastel [Quma0042405], geboren op 27-09-1908 in Steenbergen. Volgt VI-mi.
8 Jacobus Adrianus van Gastel [Quma0042405], geboren op 13-03-1911 in Steenbergen. Volgt VI-mj.
9 Johanna Berdina van Gastel [Quma0042405], geboren op 17-03-1915 in Steenbergen. Johanna is overleden op 21-05-1915 in Steenbergen, 2 maanden oud.
10 Johannes van Gastel [Quma0042405], geboren op 07-03-1916 in Steenbergen.

V-en Petrus Johannes van den Berg [Quma0042404] is geboren op 01-10-1878 in Wouw, zoon van Karel van den Berg [Quma0076404] en Adriana Mens [Quma0042403] (zie IV-ao). Petrus trouwde, 23 jaar oud, op 24-10-1901 in Wouw [bron: akte 31] met **Johanna Bals [Quma0067205]**, 28 jaar oud. Johanna is geboren op 24-02-1873 in Wouw, dochter van Wouterus Bals [Quma0067204] en Dimphna van Osta [QuMa0179604]. Van de geboorte is aangifte gedaan [bron: Akte 24].

Kinderen van Petrus en Johanna:

1 George van den Berg [Quma0042405], geboren op 14-12-1902 in Wouw. Volgt VI-mk.
2 Waltherus van den Berg [Quma0042405], geboren op 09-02-1904 in Wouw. Volgt VI-ml.
3 Adrianus van den Berg [Quma0042405], geboren op 19-03-1906 in Wouw. Adrianus is overleden op 22-03-1906 in Wouw, 3 dagen oud.
4 Dimphna Adriana van den Berg [Quma0042405], geboren op 08-10-1907 in Wouw. Volgt VI-mm.
5 Adriana van den Berg [Quma0042405], geboren op 22-05-1910 in Wouw.

V-eo Petronella van den Berg [Quma0042404] is geboren op 19-06-1881 in Wouw, dochter van Karel van den Berg [Quma0076404] en Adriana Mens [Quma0042403] (zie IV-ao). Petronella is overleden op 28-04-1948 in Roosendaal, 66 jaar oud. Van het overlijden is aangifte gedaan [bron: akte 115]. Petronella trouwde, 19 jaar oud, op 23-05-1901 in Wouw [bron: akte 19] met **Adrianus Havermans [Quma0078605]**, 22 jaar oud. Adrianus is geboren op 10-04-1879 in Wouw, zoon van Johannes Havermans en Wilhelmina Heijnen [Quma0078604]. Van de geboorte is aangifte gedaan [bron: akte 27]. Adrianus is overleden op 12-05-1940 in Wouw, 61 jaar oud. Van het overlijden is aangifte gedaan [bron: akte 33].

Kinderen van Petronella en Adrianus:

1 Johannes Marinus Havermans [Quma0042405], geboren op 12-05-1902 in Roosendaal. Volgt VI-mn.
2 Adriana Havermans [Quma0042405], geboren op 12-06-1904 in Roosendaal. Volgt VI-mo.
3 Karel Godefridus Havermans [Quma0042405], geboren op 20-03-1908 in Wouw. Volgt VI-mp.
4 Wilhelmina Johanna Havermans [Quma0042405], geboren op 15-10-1910 in Wouw.

5 Petrus Adrianus Jacobus Havermans [Quma0042405], geboren op 30-08-1912 in Wouw. Petrus is overleden op 19-02-1913 in Wouw, 5 maanden oud. Van het overlijden is aangifte gedaan [bron: akte 9].
6 Cornelia Antonetta Havermans [Quma0042405], geboren op 25-08-1914 in Wouw. Volgt VI-mq.
7 Petrus Johannes Havermans [Quma0042405], geboren op 08-03-1917 in Wouw.
8 Adrianus Jacobus Havermans [Quma0042405], geboren op 19-01-1925 in Wouw. Adrianus is overleden op 03-01-1945 in Wouw, 19 jaar oud. Van het overlijden is aangifte gedaan [bron: akte 1].

V-ep Adrianus van den Berg [Quma0042404] is geboren op 25-11-1883 in Wouw, zoon van Karel van den Berg [Quma0076404] en Adriana Mens [Quma0042403] (zie IV-ao). Adrianus trouwde, 27 jaar oud, op 04-05-1911 in Wouw met **Antonia Maria van Dorst [QuMa0044203]**, 22 jaar oud. Antonia is geboren op 02-07-1888 in Roosendaal & Nispen, dochter van Adrianus van Dorst [QuMa0044202] en Maria Elisabeth Meesters [Quma0079205]. Van de geboorte is aangifte gedaan [bron: Akte 210]. Antonia is overleden op 06-07-1936 in Wouw, 48 jaar oud. Van het overlijden is aangifte gedaan [bron: akte 36].

Kinderen van Adrianus en Antonia:

1 Maria Elisabeth van den Bergh [Quma0042405], geboren op 04-02-1912 in Wouw. Volgt VI-mr.
2 Charles Adrianus Johannes van den Berg [Quma0042405], geboren op 08-05-1913 in Wouw. Volgt VI-ms.
3 Adrianus van den Berg [Quma0042405], geboren op 16-04-1915 in Wouw. Volgt VI-mt.
4 Petrus Jacobus van den Berg [Quma0042405], geboren op 05-07-1916 in Wouw. Volgt VI-mu.
5 Jacobus Johannes van den Berg [Quma0042405], geboren op 24-06-1918 in Wouw.
6 Adriana van den Berg [QuMa0044205], geboren op 15-06-1920 in Wouw.
7 Johanna van den Berg [Quma0042405], geboren op 14-09-1921 in Wouw.
8 Cornelia Maria van den Berg [Quma0042405], geboren op 12-11-1925 in Wouw.

V-eq Adrianus Oosterbos [Quma0042404] is geboren op 26-07-1888 in Wouw, zoon van Cornelis Oosterbos [Quma0081805] en Maria Cornelia Linders [Quma0042403] (zie IV-ap). Adrianus is overleden op 26-11-1974 in Roosendaal, 86 jaar oud. Adrianus:
(1) trouwde, 28 jaar oud, op 08-08-1916 in Roosendaal met **Johanna Kamp [QuMa0258409]**, 23 jaar oud. Johanna is geboren op 07-03-1893 in Roosendaal, dochter van Antonius Petrus Kamp en Elisabeth van de Water [Quma0258408]. Johanna is overleden op 24-10-1922 in Roosendaal, 29 jaar oud.
(2) trouwde, 35 jaar oud, op 22-01-1924 in Roosendaal met **Adriana Kamp**, 21 jaar oud. Adriana is geboren op 15-02-1902 in Roosendaal. Adriana is overleden op 27-06-1925 in Roosendaal, 23 jaar oud (oorzaak: kraambed).

Kind van Adrianus en Johanna:

1 Cornelis Oosterbos [QuMa0258410], geboren op 12-10-1917 in Roosendaal.

Kind van Adrianus en Adriana:

2 Doodgeboren Dochter Oosterbos [Quma0042405], levenloos geboren dochter, geboren op 26-06-1925 in Roosendaal.

V-er Petrus Johannes Oosterbos [Quma0042404] is geboren op 11-03-1892 in Wouw, zoon van Cornelis Oosterbos [Quma0081805] en Maria Cornelia Linders [Quma0042403] (zie IV-ap). Van de geboorte is aangifte gedaan [bron: akte 23]. Petrus is overleden op 05-04-1971 in Breda, 79 jaar oud. Petrus trouwde, 24 jaar oud, op 09-01-1917 in Roosendaal met **Barbara Horians**, 21 jaar oud. Barbara is geboren op 15-04-1895 in Oud Gastel, dochter van Cornelis Horians en Adriana van de Riet. Barbara is overleden op 06-01-1965 in Roosendaal, 69 jaar oud.

Kinderen van Petrus en Barbara:

1 Maria Oosterbos [Quma0042405], geboren op 06-07-1917 in Roosendaal.
2 Cornelis Adrianus Oosterbos [Quma0042405], geboren op 08-03-1920 in Roosendaal. Volgt VI-mv.
3 Adrianus Johannes Oosterbos [Quma0042405], geboren op 06-06-1924 in Roosendaal.

V-es Petrus Johannes Marinus Oosterbos [Quma0042404] is geboren op 12-05-1893 in Wouw, zoon van Cornelis Oosterbos [Quma0081805] en Maria Cornelia Linders [Quma0042403] (zie IV-ap). Van de geboorte is aangifte gedaan [bron: akte 38]. Petrus is overleden op 24-08-1966 in Roosendaal, 73 jaar oud. Petrus trouwde, 32 jaar oud, op 26-01-1926 in Roosendaal [bron: akte 4] met **Wilhelmina van Est [QuMa0541209]**, 22 jaar oud. Wilhelmina is geboren op 15-12-1903 in Fijnaart, dochter van Adrianus van Est [QuMa0541208] en Elisabeth Nagtzaam.

Kinderen van Petrus en Wilhelmina:

1 Adrianus Nicolaas Oosterbos [Quma0042405], geboren op 07-08-1927 in Roosendaal. Volgt VI-mw.
2 Maria Elisabeth Cornelia Oosterbos [Quma0042405], geboren op 29-08-1929 in Roosendaal. Volgt VI-mx.
3 Elisabeth Maria Christina Oosterbos [Quma0042405], geboren op 05-01-1932 in Roosendaal. Volgt VI-my.
4 Cornelis Josephus Maria Oosterbos [Quma0042405], geboren op 20-12-1934 in Roosendaal. Volgt VI-mz.
5 Nicolaas Franciscus Maria Oosterbos [Quma0042405], geboren op 04-05-1936 in Roosendaal. Volgt VI-na.
6 Wilhelmina Elisabeth Maria Oosterbos [Quma0042405], geboren op 22-08-1939 in Roosendaal. Volgt VI-nb.

V-et Johanna Maria Oosterbos [Quma0042404] is geboren op 31-08-1894 in Wouw, dochter van Cornelis Oosterbos [Quma0081805] en Maria Cornelia Linders [Quma0042403] (zie IV-ap). Johanna is overleden op 31-07-1979 in Roosendaal, 84 jaar oud. Johanna trouwde, 25 jaar oud, op 02-09-1919 in Roosendaal met **Peter Johannes Lemmens**, 26 jaar oud. Peter is geboren op 09-02-1893 in Borkel en Schaft. Peter is overleden op 17-10-1971 in Roosendaal, 78 jaar oud.

Kinderen van Johanna en Peter:

1 Maria Philomene Lemmens [Quma0042405], geboren op 25-11-1920 in Roosendaal.
2 Henricus Cornelis Johannes Lemmens [Quma0042405], geboren op 05-10-1922 in Roosendaal.
3 Cornelis Joseph Adrianus Maria Lemmens [Quma0042405], geboren op 24-10-1925 in Roosendaal.

V-eu Maria Oosterbos [Quma0042404] is geboren op 05-03-1896 in Roosendaal & Nispen, dochter van Cornelis Oosterbos [Quma0081805] en Maria Cornelia Linders [Quma0042403] (zie IV-ap). Van de geboorte is aangifte gedaan [bron: akte 89]. Maria trouwde, 24 jaar oud, op 14-09-1920 in Roosendaal met **Marinus Wijnings**, 28 jaar oud. Marinus is geboren op 29-02-1892 in Etten-Leur, zoon van Johannes Wijnings en Adriana Luijkx. Marinus is overleden op 04-05-1954 in Breda, 62 jaar oud.

Kinderen van Maria en Marinus:

1 Johannes Cornelis Antonius Wijnings [Quma0042405], geboren op 13-06-1922 in Roosendaal.
2 Maria Jacoba Adriana Wijnings [Quma0042405], geboren op 16-05-1924 in Teteringen.
3 Cornelis Adrianus Gustaaf Wijnings [Quma0042405], geboren op 23-01-1926 in Teteringen.
4 Adrianus Dielus Petrus Wijnings [Quma0042405], geboren op 21-11-1927 in Teteringen.
5 Johanna Petronella Theresia Wijnings [Quma0042405], geboren op 21-10-1930 in Breda.
6 Dielus Petrus Johannes Wijnings [Quma0042405], geboren op 30-08-1933 in Breda. Dielus is overleden op 24-10-1938 in Breda, 5 jaar oud.

V-ev Cornelis Oosterbos [Quma0042404] is geboren op 10-07-1899 in Roosendaal, zoon van Cornelis Oosterbos [Quma0081805] en Maria Cornelia Linders [Quma0042403] (zie IV-ap). Van de geboorte is aangifte gedaan [bron: akte 230]. Cornelis is overleden op 01-01-1969 in ’s Hertogenbosch, 69 jaar oud. Van het overlijden is aangifte gedaan op 03-01-1969 [bron: akte 8].

Beroep:
wagenlichter

Cornelis trouwde, 25 jaar oud, op 14-04-1925 in Roosendaal [bron: akte 12] met **Elisabeth van der Wegen [QuMa0032004]**, 24 jaar oud. Elisabeth is geboren op 04-04-1901 in Roosendaal, dochter van Cornelis van der Wegen [QuMa0032003] en Anna Cornelia Rens [QuMa0043604]. Van de geboorte is aangifte gedaan op 05-04-1901 [bron: akte 142].

Beroep:
werkster

Kinderen van Cornelis en Elisabeth:

1 Cornelis Maria Oosterbos [QuMa0032005], geboren op 25-10-1925 in Roosendaal.
2 Johannes Cornelis Oosterbos [QuMa0032005], geboren op 01-07-1931 in Roosendaal. Volgt VI-nc.

V-ew Johannes Adrianus Paulus van Hooijdonck [Quma0042404] is geboren op 23-09-1868 in Wouw, zoon van Adrianus van Hooijdonck [Quma0086604] en Anna Maria Luijks [Quma0042403] (zie IV-aq).
Notitie bij de geboorte van Johannes: *Onwettig kind; erkend bij het huwelijk*
Johannes trouwde, 36 jaar oud, op 12-12-1904 in Roosendaal [bron: akte 91] met **Maria Cornelia Nieuwlaat [Quma0086605]**, 34 of 35 jaar oud. Maria is geboren in 1869 in Mortsel, dochter van Adrianus Nieuwlaat [QuMa0128406] en Johanna Catharina van Hooijdonk [Quma0086604]. Maria is weduwe van Gaspar Verhoeven (ovl. vóór 1904).

V-ex Cornelius Adrianus van Hooijdonk [Quma0042404] is geboren op 13-08-1871 in Wouw, zoon van Adrianus van Hooijdonck [Quma0086604] en Anna Maria Luijks [Quma0042403] (zie IV-aq). Cornelius trouwde, 20 jaar oud, op 09-06-1892 in Wouw met **Maria Melania van Laer**, 24 jaar oud. Maria is geboren op 13-06-1867 in Antwerpen (B), dochter van Augustinus van Laer en Hendrica Weijermans. Maria is overleden op 23-06-1939 in Wouw, 72 jaar oud. Maria trouwde later op 29-11-1917 in Wouw met Cornelius Walterus Wouts [Quma0089004] (1884-1940).

Kinderen van Cornelius en Maria:

1 Augustinus Adrianus van Hooijdonk [QuMa0037205], geboren op 24-10-1891 in Wouw. Volgt VI-nd.
2 Elisabeth van Hooijdonk [Quma0042405], geboren op 05-10-1893 in Wouw. Volgt VI-ne.
3 Adrianus van Hooijdonk [Quma0042405], geboren op 04-10-1896 in Wouw. Volgt VI-nf.

V-ey Johanna Cornelia van Hooijdonck [Quma0042404] is geboren op 25-09-1873 in Wouw, dochter van Adrianus van Hooijdonck [Quma0086604] en Anna Maria Luijks [Quma0042403] (zie IV-aq). Johanna trouwde, 20 jaar oud, op 23-11-1893 in Wouw met **Petrus Panen [QuMa0044203]**, 22 jaar oud. Petrus is geboren op 12-09-1871 in Roosendaal, zoon van Johannes Baptist Panen [QuMa0186604] en Elisabeth van Dorst [QuMa0044202]. Petrus is overleden op 12-11-1903 in Roosendaal, 32 jaar oud.

V-ez Johanna van Hooijdonck [Quma0042404] is geboren op 21-07-1882 in Wouw, dochter van Adrianus van Hooijdonck [Quma0086604] en Anna Maria Luijks [Quma0042403] (zie IV-aq). Johanna trouwde, 20 jaar oud, op 30-10-1902 in Wouw met **Marinus van den Brand [Quma0079604]**, 25 jaar oud. Marinus is geboren op 06-11-1876 in Roosendaal & Nispen, zoon van Cornelis van den Brand [QuMa0144204] en Dorothea van der Westen [Quma0079603].

Kinderen van Johanna en Marinus:

1 Johannes van den Brand [Quma0042405], geboren op 14-09-1901 in Wouw.
2 Cornelis van den Brand [Quma0042405], geboren op 10-07-1903 in Roosendaal.
3 Anna Maria van den Brand [Quma0042405], geboren op 06-09-1904 in Roosendaal. Volgt VI-ng.
4 Petrus Johannes van den Brand [Quma0042405], geboren op 26-11-1907 in Roosendaal. Volgt VI-nh.
5 Johannes van den Brand [Quma0042405], geboren op 14-09-1908 in Wouw. Johannes is overleden op 21-11-1918 in Wouw, 10 jaar oud.

V-fa Cornelis Luijkx [Quma0042404] is geboren op 24-09-1874 in Roosendaal, zoon van Adrianus Luijkx [Quma0042403] (zie IV-ar) en Maria Catharina van Geel [QuMa0176605]. Van de geboorte is aangifte gedaan [bron: Akte 210]. Cornelis trouwde, 28 jaar oud, op 11-10-1902 in Halsteren met **Adriana Cornelia Hagenaars [Quma0065005]**, 27 jaar oud. Adriana is geboren op 17-06-1875 in Halsteren, dochter van Marijn Hagenaars [Quma0065004] en Dingena van Eekelen [Quma0087404]. Van de geboorte is aangifte gedaan op 18-06-1875 [bron: akte 47]. Adriana is overleden op 15-06-1959 in Halsteren, 83 jaar oud. Adriana trouwde later op 02-06-1906 in Halsteren [bron: akte 20] met Paulus van Tillo [QuMa0130208] (1877-1960).

V-fb Antonetta Helena Cornelia Luijks [Quma0042404] is geboren op 20-12-1879 in Wouw, dochter van Adrianus Luijkx [Quma0042403] (zie IV-ar) en Maria Catharina van Geel [QuMa0176605]. Antonetta is overleden op 17-01-1968 in Heerle, 88 jaar oud. Zij is begraven op 20-01-1968 in Heerle. Antonetta:
(1) trouwde, 21 jaar oud, op 19-09-1901 in Heerle met **Wilhelmus Matthijssen [Quma0060404]**, 26 jaar oud. Wilhelmus is geboren op 24-12-1874 in Wouw, zoon van Nicolaas Matthijssen [QuMa0134205] en Cornelia de Weert [Quma0060403]. Wilhelmus is overleden op 09-03-1928 in Wouw, 53 jaar oud.
(2) trouwde, 50 jaar oud, op 16-01-1930 in Wouw met **Petrus Matthijssen [Quma0060404]**, 53 jaar oud. Petrus is geboren op 14-02-1876 in Moerstraten, zoon van Nicolaas Matthijssen [QuMa0134205] en Cornelia de Weert [Quma0060403]. Petrus is overleden op 11-01-1941 in Wouw, 64 jaar oud. Petrus is weduwnaar van Elizabeth Bogers [QuMa0115605] (1876-1929), met wie hij trouwde op 13-05-1897 in Wouw.

Beroep:
expediteur

Kinderen van Antonetta en Wilhelmus:

1 Maria Catharina (Anna) Matthijssen [Quma0042405], geboren op 12-07-1902 in Halsteren. Volgt VI-ni.
2 Nicolaas Matthijssen [Quma0042405], geboren op 04-01-1904 in Halsteren. Nicolaas is overleden op 15-01-1904, 11 dagen oud.
3 Nicolaas Matthijssen [Quma0042405], geboren op 07-07-1905 in Wouw. Volgt VI-nj.
4 Adrianus Matthijssen [Quma0042405], geboren op 30-10-1909 in Wouw. Adrianus is overleden op 23-03-1915 in Wouw, 5 jaar oud.
5 Cornelia Matthijssen [Quma0042405], geboren op 14-09-1914 in Wouw. Volgt VI-nk.
6 Adrianus Matthijssen [Quma0042405], geboren op 23-12-1915 in Wouw. Adrianus is overleden op 28-07-1916 in Wouw, 7 maanden oud.
7 Wilhelmus Adrianus Matthijssen [Quma0042405], geboren op 18-08-1917 in Wouw. Wilhelmus is overleden op 11-10-1917 in Wouw, 1 maand oud.
8 Johannes Cornelis Matthijssen [Quma0042405], geboren op 08-02-1920 in Wouw. Volgt VI-nl.
9 Catharina Helena Matthijssen [Quma0042405], geboren op 08-09-1922 in Wouw. Volgt VI-nm.

V-fc Helena Cornelia Luijkx [Quma0042404] is geboren op 11-06-1881 in Wouw, dochter van Adrianus Luijkx [Quma0042403] (zie IV-ar) en Maria Catharina van Geel [QuMa0176605]. Helena is overleden op 10-03-1955 in Bergen op Zoom, 73 jaar oud. Helena trouwde, 24 jaar oud, op 20-07-1905 in Wouw [bron: akte 20] met **Cornelis**

Ludovicus Suijkerbuijk [Quma0041304], 25 jaar oud. Cornelis is geboren op 22-08-1879 in Bergen op Zoom, zoon van Petrus Franciscus Suijkerbuijk [Quma0041303] en Maria Dingena Damen [QuMa0147206]. Cornelis is overleden op 12-08-1963 in Bergen op Zoom, 83 jaar oud.

Kinderen van Helena en Cornelis:

1 Petrus Franciscus Suijkerbuijk [Quma0041305], geboren op 08-08-1906 in Wouw. Volgt VI-nn.
2 Maria Catharina Suijkerbuijk [Quma0041305], geboren op 15-02-1908 in Wouw. Volgt VI-no.
3 Adrianus Jacobus Suijkerbuijk [Quma0041305], geboren op 08-01-1911 in Wouw. Volgt VI-np.
4 Dimphna Cornelia Suijkerbuijk [Quma0041305], geboren op 05-09-1912 in Wouw. Volgt VI-nq.
5 Leonardus Johannes Suijkerbuijk [Quma0041305], geboren op 22-04-1916 in Wouw. Leonardus is overleden op 09-05-1916 in Wouw, 17 dagen oud.
6 Antonetta Suijkerbuijk [Quma0041305], geboren op 12-08-1917 in Wouw. Antonetta is overleden op 17-10-1917 in Wouw, 2 maanden oud.
7 Johannes Cornelis Suijkerbuijk [Quma0041305], geboren op 31-01-1919 in Wouw. Johannes is overleden op 14-04-1919 in Wouw, 2 maanden oud.
8 Maria Suijkerbuijk [Quma0041305], geboren op 26-04-1920 in Wouw. Maria is overleden op 26-06-1920 in Wouw, 2 maanden oud.
9 Elisabeth (Lies) Suijkerbuijk [Quma0041305], geboren op 05-07-1923 in Wouw. Volgt VI-nr.
10 Johannes Cornelis Suijkerbuijk [Quma0041305], geboren op 05-07-1923 in Wouw.
11 Antoinetta Catharina (Henriette) Suijkerbuijk [Quma0041305], geboren op 03-05-1926 in Wouw. Volgt VI-ns.

V-fd Christianus Luijkx [Quma0042404] is geboren op 01-07-1882 in Wouw, zoon van Adrianus Luijkx [Quma0042403] (zie IV-ar) en Maria Catharina van Geel [QuMa0176605]. Christianus trouwde, 26 jaar oud, op 10-10-1908 in Halsteren met **Adriana Bakx [Quma0067006]**, 25 jaar oud. Adriana is geboren op 09-04-1883 in Halsteren, dochter van Petrus Bakx [Quma0067005] en Maria Boerkamp. Van de geboorte is aangifte gedaan [bron: akte 29].

Kinderen van Christianus en Adriana:

1 Maria Catharina Luijkx [Quma0042405], geboren op 22-06-1909 in Halsteren.
2 Catharina Cornelia Luijkx [Quma0042405], geboren op 17-07-1910 in Halsteren.
3 Johanna Luijkx [Quma0042405], geboren op 18-07-1911 in Halsteren.
4 Antonetta Luijkx [Quma0042405], geboren op 09-03-1916 in Halsteren.
5 Adrianus Cornelis Luijkx [Quma0042405], geboren op 01-09-1918 in Halsteren.
6 Cornelia Catharina Luijkx [Quma0042405], geboren op 16-04-1925 in Halsteren. Cornelia is overleden op 05-05-1925 in Halsteren, 19 dagen oud.

V-fe Elisabeth Luijkx [Quma0042404] is geboren op 05-02-1884 in Wouw, dochter van Adrianus Luijkx [Quma0042403] (zie IV-ar) en Maria Catharina van Geel [QuMa0176605]. Elisabeth is overleden op 22-10-1966 in Halsteren, 82 jaar oud. Elisabeth trouwde, 22 jaar oud, op 27-09-1906 in Wouw [bron: akte 20] met **Jacobus Maas [QuMa0023403]**, 25 jaar oud. Jacobus is geboren op 23-04-1881 in Halsteren,

zoon van Johannes Maas [QuMa0173605] en Adriana Mens [QuMa0023402]. Van de geboorte is aangifte gedaan [bron: akte 26]. Jacobus is overleden op 26-01-1975 in Halsteren, 93 jaar oud.

Kinderen van Elisabeth en Jacobus:

1 Maria Catharina Maas [QuMa0023404], geboren op 16-02-1908 in Halsteren. Maria is overleden op 16-08-1908 in Halsteren, 6 maanden oud.
2 Johannes Maas [QuMa0023404], geboren op 07-02-1909 in Halsteren. Johannes is overleden op 28-03-1910 in Halsteren, 1 jaar oud.
3 Adriana Antoinetta Maas [QuMa0023404], geboren op 05-08-1913 in Halsteren.
4 Maria Elisabeth Maas [QuMa0023404], geboren op 13-01-1914 in Halsteren. Maria is overleden op 13-09-1914 in Halsteren, 8 maanden oud.
5 Johannes Adrianus Maas [QuMa0023404], geboren op 21-04-1916 in Halsteren. Volgt VI-nt.
6 Maria Catharina Maas [QuMa0023404], geboren op 22-05-1919 in Halsteren.
7 Adrianus Maas [QuMa0023404], geboren op 26-01-1922 in Halsteren. Volgt VI-nu.

V-ff Adrianus Luijkx [Quma0042404] is geboren op 20-11-1886 in Wouw, zoon van Adrianus Luijkx [Quma0042403] (zie IV-ar) en Maria Catharina van Geel [QuMa0176605]. Adrianus is overleden op 16-10-1916 in Wouw, 29 jaar oud. Adrianus trouwde, 26 jaar oud, op 26-06-1913 in Wouw [bron: akte 18] met **Lisa Maria van Eekelen [QuMa0037204]**, 19 jaar oud. Lisa is geboren op 04-05-1894 in Wouw, dochter van Petrus van Eekelen [QuMa0037203] en Johanna Catharina van Agtmaal [QuMa0282008]. Lisa trouwde later op 18-10-1917 in Wouw [bron: akte 28] met Leendert Heijstek (geb. 1894).

Kinderen van Adrianus en Lisa:

1 Petrus Adrianus Luijkx [QuMa0037205], geboren op 23-11-1913 in Wouw.
2 Petrus Ludovicus Luijkx [QuMa0037205], geboren op 20-02-1915 in Wouw. Petrus is overleden op 07-06-1915 in Wouw, 3 maanden oud.

V-fg Cornelia Luijkx [Quma0042404] is geboren op 15-07-1889 in Wouw, dochter van Adrianus Luijkx [Quma0042403] (zie IV-ar) en Maria Catharina van Geel [QuMa0176605]. Cornelia is overleden op 10-10-1966 in Halsteren, 77 jaar oud. Cornelia trouwde, 22 jaar oud, op 25-01-1912 in Wouw met **Christianus Schuurbiers [Quma0064005]**, 22 jaar oud. Christianus is geboren op 18-10-1889 in Halsteren, zoon van Petrus Schuurbiers [Quma0068804] en Helena Vriens [Quma0064004]. Christianus is overleden op 13-09-1954 in Halsteren, 64 jaar oud.

Kinderen van Cornelia en Christianus:

1 Maria Catharina Helena Schuurbiers [Quma0042405], geboren op 25-05-1913 in Wouw. Volgt VI-nv.
2 Petrus Adrianus Schuurbiers [Quma0042405], geboren op 06-03-1917 in Halsteren. Volgt VI-nw.

V-fh Adrianus Cornelis Luijkx [Quma0042404] is geboren op 22-04-1894 in Wouw, zoon van Antonius Marinus Luijkx [Quma0042403] (zie IV-at) en Catharina van den

Brand [QuMa0144205]. Adrianus is overleden op 09-06-1961 in Wouw, 67 jaar oud. Adrianus trouwde, 30 jaar oud, op 05-06-1924 met **Johanna Maria van Zantvliet [Quma0069606]**, 29 jaar oud. Johanna is geboren op 06-07-1894 in Roosendaal, dochter van Godefridus van Zantvliet [Quma0071005] en Anna Catharina Raats [Quma0069605]. Johanna is overleden op 07-04-1982 in Wouw, 87 jaar oud.

V-fi Cornelia Adriana Luijkx [Quma0042404] is geboren op 06-04-1898 in Wouw, dochter van Antonius Marinus Luijkx [Quma0042403] (zie IV-at) en Catharina van den Brand [QuMa0144205]. Cornelia is overleden op 27-06-1985 in Roosendaal, 87 jaar oud. Cornelia trouwde, 19 jaar oud, op 10-05-1917 in Wouw [bron: akte 8] met **Jacobus Hellemons [Quma0064406]**, 20 jaar oud. Jacobus is geboren op 07-10-1896 in Wouw, zoon van Adrianus Hellemons [QuMa0275607] en Maria Adriana Marijnissen [Quma0064405]. Jacobus is overleden op 14-12-1978 in Wouwse Plantage, 82 jaar oud.

Kinderen van Cornelia en Jacobus:

1 Antonius Marinus Hellemons [Quma0042405], geboren op 24-11-1917 in Wouw.
2 Maria Adriana Catharina Hellemons [Quma0042405], geboren op 11-03-1922 in Wouw.

V-fj Adriana Cornelia Koeijvoets [Quma0042404] is geboren op 03-06-1883 in Wouw, dochter van Adrianus Koeijvoets [QuMa0140806] en Antonetta Luijks [Quma0042403] (zie IV-au). Van de geboorte is aangifte gedaan [bron: akte 45].
Notitie bij de geboorte van Adriana: *Onwettig kind; erkend op 28-01-1886 bij het huwelijk van haar ouders*
Adriana is overleden op 11-01-1955 in Roosendaal, 71 jaar oud. Adriana trouwde, 22 jaar oud, op 27-04-1906 in Roosendaal [bron: akte 16] met **Cornelis Aerts [Quma0249407]**, 28 jaar oud. Cornelis is geboren op 12-12-1877 in Roosendaal, zoon van Cornelis Aarts [Quma0249406] en Anna Cornelia van den Broek [QuMa0323606]. Cornelis is overleden op 09-05-1942 in Roosendaal, 64 jaar oud.

Kinderen van Adriana en Cornelis:

1 Adrianus Cornelis Aerts [Quma0042405], geboren op 13-07-1906 in Roosendaal. Adrianus is overleden op 17-08-1908 in Roosendaal, 2 jaar oud.
2 Anna Cornelia Aarts [Quma0042405], geboren op 25-06-1908 in Roosendaal. Volgt VI-nx.
3 Antonetta Catharina Aerts [Quma0042405], geboren op 14-09-1909 in Roosendaal. Volgt VI-ny.
4 Elisabeth Maria Aerts [Quma0042405], geboren op 25-01-1911 in Roosendaal. Volgt VI-nz.
5 Adrianus Cornelis Aerts [Quma0042405], geboren op 01-07-1916 in Roosendaal. Volgt VI-oa.
6 Henriëtte Catharina Aerts [Quma0042405], geboren op 23-02-1918 in Roosendaal. Volgt VI-ob.
7 Johanna Francisca Aerts [Quma0042405], geboren op 29-08-1920 in Roosendaal. Johanna is overleden op 19-01-1923 in Roosendaal, 2 jaar oud (oorzaak: Brandwonden).
8 Johannes Franciscus Aerts [Quma0042405], geboren op 24-03-1923 in Roosendaal. Johannes is overleden op 23-09-2004 in Roosendaal, 81 jaar oud.
9 Catharina Antonetta Aerts [Quma0042405], geboren op 26-06-1924 in Roosendaal. Volgt VI-oc.

10 Franciscus Cornelis (Frans) Aerts [Quma0042405], geboren op 20-01-1926 in Roosendaal. Volgt VI-od.

V-fk Gerardus Koeijvoets [Quma0042404] is geboren op 13-06-1886 in Wouw, zoon van Adrianus Koeijvoets [QuMa0140806] en Antonetta Luijks [Quma0042403] (zie IV-au). Van de geboorte is aangifte gedaan [bron: akte 53]. Gerardus is overleden op 08-05-1928 in Roosendaal, 41 jaar oud. Van het overlijden is aangifte gedaan [bron: akte 108]. Gerardus trouwde, 26 jaar oud, op 02-07-1912 in Dortmund (D) met **Henriette Klett**, 25 jaar oud. Henriette is geboren op 29-08-1886 in Augtagerren (D).

Kinderen van Gerardus en Henriette:

1 Margaretha Johanna Koeijvoets [Quma0042405], geboren op 06-03-1912 in Dortmund (D).
2 Maria Antoinetta Caroline Koeijvoets [Quma0042405], geboren op 21-03-1913 in Dortmund (D). Volgt VI-oe.
3 Adrianus Johannes Cornelis Koeijvoets [Quma0042405], geboren op 23-11-1914 in Roosendaal. Volgt VI-of.
4 Johannes Cornelis Koeijvoets [Quma0042405], geboren op 06-07-1916 in Roosendaal. Volgt VI-og.
5 Sidonia Cornelia Koeijvoets [Quma0042405], geboren op 23-03-1918 in Roosendaal. Volgt VI-oh.
6 Cornelis Petrus Koeijvoets [Quma0042405], geboren op 01-11-1919 in Roosendaal.
7 Marinus Eduardus Koeijvoets [Quma0042405], geboren op 10-09-1921 in Roosendaal.
8 Cornelia Catharina Koeijvoets [Quma0042405], geboren op 16-09-1923 in Roosendaal.
9 Eduardus Johannes Koeijvoets [Quma0042405], geboren op 07-03-1925 in Roosendaal.
10 Petronella Johanna Koeijvoets [Quma0042405], geboren op 18-05-1926 in Roosendaal.

V-fl Johannes Koeijvoets [Quma0042404] is geboren op 31-12-1887 in Wouw, zoon van Adrianus Koeijvoets [QuMa0140806] en Antonetta Luijks [Quma0042403] (zie IV-au). Van de geboorte is aangifte gedaan op 02-01-1888 [bron: akte 1]. Johannes trouwde, 26 jaar oud, op 12-05-1914 in Roosendaal [bron: akte 35] met **Petronella Antonia Mouwen**, 18 jaar oud. Petronella is geboren op 25-03-1896 in Etten-Leur, dochter van Petrus Mouwen en Johanna van Batenburg.

Kinderen van Johannes en Petronella:

1 Johanna Antonetta Koeijvoets [Quma0042405], geboren op 13-09-1914 in Roosendaal.
2 Petrus Adrianus Koeijvoets [Quma0042405], geboren op 02-02-1916 in Roosendaal. Volgt VI-oi.
3 Antonetta Cornelia Koeijvoets [Quma0042405], geboren op 06-07-1917 in Roosendaal.
4 Adrianus Petrus Koeijvoets [Quma0042405], geboren op 27-08-1920 in Roosendaal.
5 Johannes Gerardus Antonius Dingeman Koeijvoets [Quma0042405], geboren op 13-08-1934 in Roosendaal.

V-fm Ludovicus Wuijts [Quma0042404] is geboren op 14-11-1870 in Woensdrecht, zoon van Josephus Wuijts [QuMa0486806] en Maria Elisabeth Wesenbeek [Quma0042403] (zie IV-av). Van de geboorte is aangifte gedaan [bron: akte 76]. Ludovicus is overleden op 29-07-1931 in Woensdrecht, 60 jaar oud. Ludovicus trouwde, 49 jaar oud, op 10-11-1920 in Woensdrecht met **Maria Catharina Louisa van den Bergh [Quma0070804]**, 38 jaar oud. Maria is geboren op 14-12-1881 in Wouw, dochter van Cornelis van der Bergh [Quma0070803] en Maria Catharina Dingemans. Van de geboorte is aangifte gedaan [bron: akte 116]. Maria is overleden op 20-03-1957 in Bergen op Zoom, 75 jaar oud. Maria is weduwe van Jacobus Cornelis Maas [QuMa0128606] (1881-1916), met wie zij trouwde op 04-05-1915 in Wouw [bron: akte 6].

Kind van Ludovicus en Maria:

1 Catharina Maria Helena Wuijts [Quma0042405], geboren op 08-03-1925 in Woensdrecht.

V-fn Petrus Ferdinandus Wesenbeek [Quma0042404] is geboren op 13-10-1876 in Woensdrecht, zoon van Gerardus Wesenbeek [Quma0042403] (zie IV-aw) en Anna Cornelia de Vreng [QuMa0271606]. Van de geboorte is aangifte gedaan [bron: akte 84]. Petrus trouwde, 23 jaar oud, op 08-01-1900 in Woensdrecht [bron: akte 5] met **Elisabeth van Oevelen [Quma0074006]**, 25 jaar oud. Elisabeth is geboren op 28-08-1874 in Woensdrecht, dochter van Jacobus van Oevelen [Quma0088404] en Helena Suijkerbuijk [Quma0074005]. Van de geboorte is aangifte gedaan [bron: akte 55].

Kinderen van Petrus en Elisabeth:

1 Eduard Wesenbeek [Quma0042405], geboren op 09-07-1900 in Woensdrecht.
2 Jacobus Wesenbeek [Quma0042405], geboren op 11-10-1901 in Woensdrecht.
3 Johanna Wesenbeek [Quma0042405], geboren op 27-06-1903 in Woensdrecht.
4 Adrianus Wesenbeek [Quma0042405], geboren op 29-10-1904 in Woensdrecht. Volgt VI-oj.
5 Alphonsus Wesenbeek [Quma0042405], geboren op 13-10-1907 in Woensdrecht. Alphonsus is overleden op 20-11-1907 in Woensdrecht, 1 maand oud.
6 Johannes Baptist Wesenbeek [Quma0042405], geboren op 10-11-1910 in Woensdrecht. Volgt VI-ok.
7 Cornelis Jacobus Wesenbeek [Quma0042405], geboren op 22-10-1913 in Woensdrecht.
8 Maria Wesenbeek [Quma0042405], geboren op 22-10-1913 in Woensdrecht.
9 Rosalia Wesenbeek [Quma0042405], geboren op 11-03-1918 in Hoogerheide. Volgt VI-ol.

V-fo Catharina Wesenbeek [Quma0042404] is geboren op 17-09-1878 in Woensdrecht, dochter van Gerardus Wesenbeek [Quma0042403] (zie IV-aw) en Anna Cornelia de Vreng [QuMa0271606]. Van de geboorte is aangifte gedaan [bron: akte 53]. Catharina: (1) trouwde, 23 jaar oud, op 23-09-1901 in Woensdrecht [bron: akte 26] met **Johannes Franciscus Theuns [QuMa0115605]**, 22 jaar oud. Johannes is geboren op 18-10-1878 in Woensdrecht, zoon van Antonius Theuns [QuMa0115604] en Adriana Schrauwen [QuMa0189604]. Johannes is overleden op 21-11-1902 in Woensdrecht, 24 jaar oud. (2) trouwde, 26 jaar oud, op 23-11-1904 in Woensdrecht [bron: akte 5] met **Petrus Johannes van Hees [Quma0082805]**, 25 jaar oud. Petrus is geboren op 25-07-1879 in

Woensdrecht, zoon van Cornelis van Hees [QuMa0182204] en Dingena Suijkerbuijk [Quma0082804]. Van de geboorte is aangifte gedaan [bron: akte 33]. Petrus is weduwnaar van Johanna Catharina Gansen [Quma0091004] (1879-1902), met wie hij trouwde op 17-01-1901 in Woensdrecht [bron: akte 5].

Kind van Catharina en Johannes:

1 Antonius Theuns [Quma0042405], geboren op 14-07-1902 in Woensdrecht.

Kinderen van Catharina en Petrus:

2 Adrianus Franciscus van Hees [Quma0042405], geboren op 30-08-1905 in Woensdrecht. Volgt VI-om.
3 Maria Cornelia van Hees [Quma0042405], geboren op 05-12-1906 in Woensdrecht.
4 Hendrikus van Hees [Quma0042405], geboren op 19-03-1908 in Woensdrecht. Hendrikus is overleden op 31-10-1908 in Woensdrecht, 7 maanden oud.
5 Jacobus van Hees [Quma0042405], geboren op 20-06-1909 in Woensdrecht. Volgt VI-on.
6 Alphonsius van Hees [Quma0042405], geboren op 27-02-1914 in Woensdrecht. Volgt VI-oo.
7 Wilhelmus van Hees [Quma0042405], geboren op 14-08-1920 in Woensdrecht.

V-fp Maria Louisa Wesenbeek [Quma0042404] is geboren op 28-07-1882 in Woensdrecht, dochter van Gerardus Wesenbeek [Quma0042403] (zie IV-aw) en Anna Cornelia de Vreng [QuMa0271606]. Maria trouwde, 20 jaar oud, op 20-07-1903 in Woensdrecht met **Wilhelmus Alphonsus Hugens [QuMa0021003]**, 21 jaar oud. Wilhelmus is geboren op 16-10-1881 in Woensdrecht, zoon van Jacobus Hugens en Johanna Hoeks [QuMa0021002].

Kind van Maria en Wilhelmus:

1 Johanna Catharina Hugens [QuMa0021004], geboren op 24-12-1903 in Woensdrecht.

V-fq Henricus Wesenbeek [Quma0042404] is geboren op 24-09-1884 in Woensdrecht, zoon van Gerardus Wesenbeek [Quma0042403] (zie IV-aw) en Anna Cornelia de Vreng [QuMa0271606]. Van de geboorte is aangifte gedaan [bron: akte 62]. Henricus trouwde, 22 jaar oud, op 07-01-1907 in Woensdrecht [bron: akte 3] met **Maria Elisabeth van der Velden [Quma0247608]**, 20 jaar oud. Maria is geboren op 26-09-1886 in Woensdrecht, dochter van Petrus van de Velden [Quma0247607] en Louisa Michielsen [QuMa0283406].

Kinderen van Henricus en Maria:

1 Desiré (Harry) Wesenbeek [Quma0042405], geboren op 19-05-1907 in Woensdrecht. Volgt VI-op.
2 Cornelia Wesenbeek [Quma0042405], geboren op 20-09-1908 in Woensdrecht.
3 Jacoba Wesenbeek [Quma0042405], geboren op 18-01-1910 in Woensdrecht.
4 Maria Catharina Wesenbeek [Quma0042405], geboren op 16-08-1913 in Woensdrecht. Maria is overleden op 05-02-1914 in Woensdrecht, 5 maanden oud.

5 Emma Dimphna Wesenbeek [Quma0042405], geboren op 12-05-1916 in Woensdrecht. Emma is overleden op 09-02-1917 in Woensdrecht, 8 maanden oud.
6 Adrianus Wesenbeek [Quma0042405], geboren op 05-03-1919 in Woensdrecht.

V-fr Jacobus Wesenbeek [Quma0042404] is geboren op 16-10-1886 in Woensdrecht, zoon van Gerardus Wesenbeek [Quma0042403] (zie IV-aw) en Anna Cornelia de Vreng [QuMa0271606]. Jacobus trouwde, 21 jaar oud, op 03-07-1908 in Woensdrecht [bron: Akte 22] met **Dimphena Nuijen**, 21 of 22 jaar oud. Dimphena is geboren in 1886 in Woensdrecht, dochter van Anthonie Nuijen en Catharina de Booij.

V-fs Cornelia Wesenbeek [Quma0042404] is geboren op 11-04-1889 in Woensdrecht, dochter van Gerardus Wesenbeek [Quma0042403] (zie IV-aw) en Anna Cornelia de Vreng [QuMa0271606]. Cornelia is overleden op 16-03-1944 in Terheijden, 54 jaar oud. Cornelia trouwde, 22 jaar oud, op 09-01-1912 in Woensdrecht [bron: akte 3] met **Johannes Arnoldus Plompen [Quma0042404]**, 23 jaar oud. Zie V-dc voor persoonsgegevens van Johannes.

Kinderen van Cornelia en Johannes: zie V-dc.

V-ft Rochus Wesenbeek [Quma0042404] is geboren op 19-10-1891 in Woensdrecht, zoon van Gerardus Wesenbeek [Quma0042403] (zie IV-aw) en Anna Cornelia de Vreng [QuMa0271606]. Rochus is overleden op 30-09-1964 in Ossendrecht, 72 jaar oud. Hij is begraven op 03-10-1964 in Ossendrecht. Rochus trouwde, 20 jaar oud, op 10-01-1912 in Ossendrecht [bron: akte 1] met **Johanna Judoca Carolina Mathilda Schroeijers [Quma0079805]**, 20 jaar oud. Johanna is geboren op 21-03-1891 in Ossendrecht, dochter van Franciscus Schroeijers en Johanna Catharina van Loon [Quma0079804]. Van de geboorte is aangifte gedaan [bron: akte 18]. Johanna is overleden op 19-01-1965 in Ossendrecht, 73 jaar oud. Van het overlijden is aangifte gedaan [bron: Akte 2].

V-fu Johanna Dimphena Wesenbeek [Quma0042404] is geboren op 09-10-1893 in Woensdrecht, dochter van Gerardus Wesenbeek [Quma0042403] (zie IV-aw) en Anna Cornelia de Vreng [QuMa0271606]. Johanna trouwde, 19 jaar oud, op 13-01-1913 in Woensdrecht [bron: akte 9] met **Alphons Thijsen [Quma0042404]**, 23 jaar oud. Zie V-cw voor persoonsgegevens van Alphons.

V-fv Louisa Wesenbeek [Quma0042404] is geboren op 25-11-1895 in Woensdrecht, dochter van Gerardus Wesenbeek [Quma0042403] (zie IV-aw) en Anna Cornelia de Vreng [QuMa0271606]. Louisa trouwde, 19 jaar oud, op 24-11-1915 in Woensdrecht [bron: akte 17] met **Alphonsus Cornelis Jansen [QuMa0166607]**, 19 jaar oud. Alphonsus is geboren op 01-06-1896 in Woensdrecht, zoon van Petrus Johannes Cornelis Jansen [QuMa0166606] en Maria Lucia Josepha Daelemans [QuMa0281406]. Van het overlijden is aangifte gedaan op 01-06-1896 [bron: akte 30].

Kind van Louisa en Alphonsus:

1 Petrus Johannes Jansen [Quma0042405], geboren op 04-05-1916 in Woensdrecht. Volgt VI-oq.

V-fw Johanna Wesenbeek [Quma0042404] is geboren op 06-10-1897 in Woensdrecht, dochter van Gerardus Wesenbeek [Quma0042403] (zie IV-aw) en Anna Cornelia de Vreng [QuMa0271606]. Johanna trouwde, 20 jaar oud, op 16-02-1918 in Woensdrecht

[bron: akte 5] met **Geert Hof**, 22 jaar oud. Geert is geboren op 14-12-1895 in Steen, zoon van Bernardus Hof en Catharina van Veenen.

Kind van Johanna en Geert:

1 Bernardus Hubertus Hof [Quma0042405], geboren op 18-09-1918 in Woensdrecht.

V-fx Sophie Maria Maas [Quma0042404] is geboren op 03-08-1901 in Genderingen, dochter van Antonius Maas [Quma0042403] (zie IV-ax) en Louisa Maria Theuns [QuMa0123806]. Sophie trouwde, 35 jaar oud, op 02-09-1936 in Woensdrecht met **Nicolaas Schillemans [QuMa0034405]**, 29 jaar oud. Nicolaas is geboren op 13-02-1907 in Halsteren, zoon van Petrus Cornelis Schillemans [QuMa0034404] en Helena Hoetelmans [QuMa0139006].

Kind van Sophie en Nicolaas:

1 Helena Joanna Maria Schillemans [QuMa0034406], geboren op 26-05-1939. Helena is overleden.

V-fy Antonetta de Bruijn [Quma0042404] is geboren op 20-03-1874 in Wouw, dochter van Johannes de Bruijn [QuMa0125004] en Johanna Linders [Quma0042403] (zie IV-az). Van de geboorte is aangifte gedaan [bron: akte 19]. Antonetta is overleden op 23-05-1946 in Tilburg, 72 jaar oud. Antonetta trouwde, 25 jaar oud, op 16-05-1899 in Wouw [bron: akte 10] met **Cornelis Joannes van Loon [Quma0251206]**, 30 jaar oud. Cornelis is geboren op 04-08-1868 in Halsteren, zoon van Adrianus van Loon [QuMa1224807] en Adriana Wilhelmina van Trijen [Quma0251205]. Cornelis is overleden op 18-06-1931 in Halsteren, 62 jaar oud.

Kinderen van Antonetta en Cornelis:

1 Adrianus Johannes van Loon [Quma0042405], geboren op 08-11-1899 in Halsteren. Volgt VI-or.
2 Johannes Jacobus van Loon [Quma0042405], geboren op 16-12-1900 in Halsteren. Van de geboorte is aangifte gedaan op 18-12-1900 [bron: akte 104]. Johannes is overleden op 08-04-1901 in Halsteren, 3 maanden oud.
3 Johannes Jacobus van Loon [Quma0042405], geboren op 25-12-1901 in Wouw. Volgt VI-os.
4 Adriana Johanna Maria van Loon [Quma0042405], geboren op 19-03-1903 in Wouw.
5 Jacobus Johannes van Loon [Quma0042405], geboren op 18-04-1904 in Halsteren. Van de geboorte is aangifte gedaan op 19-04-1904 [bron: akte 34].
6 Antonius Cornelis van Loon [Quma0042405], geboren op 20-07-1905 in Halsteren.
7 Cornelis Petrus van Loon [Quma0042405], geboren op 20-10-1906 in Halsteren.
8 Petrus Josephus van Loon [Quma0042405], geboren op 22-02-1908 in Halsteren. Volgt VI-ot.
9 Louis Christianus Cornelis van Loon [Quma0042406], geboren op 26-08-1909 in Halsteren. Louis is overleden op 26-02-1910 in Halsteren, 6 maanden oud.
10 Johanna Adriana Philomena Maria van Loon [Quma0042405], geboren op 10-09-1910 in Halsteren. Johanna is overleden op 13-09-1910 in Halsteren, 3 dagen oud.

11 Johanna Adriana Philomena Maria van Loon [Quma0042405], geboren op 14-10-1912 in Halsteren. Volgt VI-ou.
12 Doodgeboren Zoon van Loon [Quma0042405], levenloos geboren zoon, geboren op 29-12-1916 in Halsteren.

V-fz Maria Elizabeth de Bruijn [Quma0042404] is geboren op 26-12-1875 in Wouw, dochter van Johannes de Bruijn [QuMa0125004] en Johanna Linders [Quma0042403] (zie IV-az). Van de geboorte is aangifte gedaan [bron: akte 109]. Maria is overleden op 17-02-1953, 77 jaar oud. Maria trouwde, 34 jaar oud, op 31-05-1910 in Wouw met **Johannes Baptist van Ackeren [QuMa0123805]**, 32 jaar oud. Johannes is geboren op 18-11-1877 in Wouw, zoon van Adrianus van Ackeren [QuMa0123804] en Dimphena van Aert [Quma0247606]. Johannes is overleden op 28-02-1929 in Bergen op Zoom, 51 jaar oud.

Kinderen van Maria en Johannes:

1 Adriaan Johannes van Ackeren [Quma0042405], geboren op 12-03-1911 in Bergen op Zoom.
2 Johannes Adrianus van Ackeren [Quma0042405], geboren op 10-06-1912 in Bergen op Zoom. Johannes is overleden op 04-03-1974 in Bergen op Zoom, 61 jaar oud.
3 Dimphna Lucia Johanna van Ackeren [Quma0042405], geboren op 29-08-1913 in Bergen op Zoom.
4 Petrus Alphons van Ackeren [Quma0042405], geboren op 25-10-1915 in Bergen op Zoom. Volgt VI-ov.
5 Joanna Cornelia Adriana van Ackeren [Quma0042405], geboren op 31-01-1918 in Halsteren. Volgt VI-ow.

V-ga Jacobus Josephus de Bruijn [Quma0042404] is geboren op 14-03-1881 in Wouw, zoon van Johannes de Bruijn [QuMa0125004] en Johanna Linders [Quma0042403] (zie IV-az). Jacobus is overleden op 22-05-1943 in Hoeven, 62 jaar oud. Jacobus trouwde, 32 jaar oud, op 03-02-1914 in Wouw met **Catharina de Kok [QuMa0030804]**, 26 jaar oud. Catharina is geboren op 16-05-1887 in Wouw, dochter van Marinus Johannes de Kok [QuMa0030803] en Anna Maria van de Watering [QuMa0158005]. Van de geboorte is aangifte gedaan [bron: akte 63]. Catharina is overleden op 30-09-1953 in Hoeven, 66 jaar oud.

Kinderen van Jacobus en Catharina:

1 Marinus Johannes de Bruijn [QuMa0030805], geboren op 19-07-1914 in Bergen op Zoom. Volgt VI-ox.
2 Johanna Antonetta de Bruijn [QuMa0030805], geboren op 03-12-1916 in Wouw. Johanna is overleden op 21-01-1917 in Wouw, 1 maand oud.
3 Johanna Cornelia de Bruijn [QuMa0030805], geboren op 21-05-1918 in Wouw. Johanna is overleden op 27-03-1919 in Wouw, 10 maanden oud.
4 Johannes Marinus Leonardus de Bruijn [QuMa0030805], geboren op 01-08-1921 in Wouw. Johannes is overleden op 17-08-1989 in Roosendaal, 68 jaar oud.
Religie:
Priester (gewijd op 31 mei 1947.
Kapelaan in Eede, Bosschenhoofd, Standdaarbuiten en Roosendaal H. hartkerk.
Pastor in Rijen, Kruisland en Welberg.)
5 Johanna Maria de Bruijn [QuMa0030805], geboren op 16-06-1924 in Wouw.

6 Leonardus Cornelis de Bruijn [QuMa0030805], geboren op 06-04-1925 in Wouw. Volgt VI-oy.

V-gb Maria Catharina de Bruijn [Quma0042404] is geboren op 08-10-1882 in Wouw, dochter van Johannes de Bruijn [QuMa0125004] en Johanna Linders [Quma0042403] (zie IV-az). Van de geboorte is aangifte gedaan [bron: akte 101]. Maria is overleden op 26-08-1970 in Wouw, 87 jaar oud. Maria trouwde, 26 jaar oud, op 18-11-1908 in Wouw [bron: akte 33] met **Cornelis Johannes van der Kar [QuMa0129206]**, 25 jaar oud. Cornelis is geboren op 14-04-1883 in Wouw, zoon van Johannes Martinus van der Kar [QuMa0129205] en Maria Cornelia van Oers [QuMa0147206]. Van de geboorte is aangifte gedaan [bron: akte 36]. Cornelis is overleden op 10-04-1947 in Wouw, 63 jaar oud. Van het overlijden is aangifte gedaan [bron: akte 17].

Kinderen van Maria en Cornelis:

1 Maria Cornelia Johanna van der Kar [Quma0042405], geboren op 28-03-1909 in Wouw. Maria is overleden op 24-05-1986 in Wouw, 77 jaar oud.
2 Johanna Maria Antonia van der Kar [Quma0042405], geboren op 13-06-1910 in Wouw. Volgt VI-oz.
3 Johannes Petrus Jacobus van der Kar [Quma0042405], geboren op 07-08-1911 in Wouw.
4 Elisabeth Maria Cornelia van der Kar [Quma0042405], geboren op 17-10-1912 in Wouw.
5 Adrianus Petrus van der Kar [Quma0042405], geboren op 21-07-1914 in Wouw. Volgt VI-pa.
6 Adriana Maria van der Kar [Quma0042405], geboren op 08-05-1916 in Wouw.
7 Petrus Antonius van der Kar [Quma0042405], geboren op 22-02-1920 in Wouw. Volgt VI-pb.
8 Anna Maria van der Kar [Quma0042405], geboren op 02-02-1924 in Wouw.
9 Doodgeboren Dochter van der Kar [Quma0042405], levenloos geboren dochter, geboren op 24-03-1930 in Wouw.

V-gc Adriana de Bruijn [Quma0042404] is geboren op 12-06-1884 in Wouw, dochter van Johannes de Bruijn [QuMa0125004] en Johanna Linders [Quma0042403] (zie IV-az). Van de geboorte is aangifte gedaan [bron: akte 57]. Adriana is overleden op 09-02-1917 in Wouw, 32 jaar oud. Van het overlijden is aangifte gedaan [bron: akte 13]. Adriana trouwde, 27 jaar oud, op 04-06-1912 in Wouw [bron: akte 16] met **Adrianus Cornelis Dekkers [Quma0077005]**, 32 jaar oud. Adrianus is geboren op 02-12-1879 in Wouw, zoon van Petrus Johannus Dekkers [Quma0077004] en Adriana Wilhelmina van Bavel [Quma0122205]. Van de geboorte is aangifte gedaan [bron: akte 111]. Adrianus is overleden op 06-08-1955 in Moerstraten, 75 jaar oud. Adrianus trouwde later op 06-05-1919 in Wouw [bron: akte 12] met Maria Elisabeth van der Kar [QuMa0129206] (1884-1975).

Kinderen van Adriana en Adrianus:

1 Petrus Johannes Cornelis Dekkers [Quma0042405], geboren op 17-07-1913 in Moerstraten. Volgt VI-pc.
2 Johannes Adrianus Dekkers [Quma0042405], geboren op 12-07-1914 in Moerstraten. Johannes is overleden op 23-04-2000 in Wouw, 85 jaar oud.
3 Adrianus Johannes Dekkers [Quma0042405], geboren op 20-07-1915 in Wouw. Volgt VI-pd.

4 Johanna Maria Domatilla Dekkers [Quma0042405], geboren op 28-01-1917 in Moerstraten. Johanna is overleden op 02-02-1917 in Wouw, 5 dagen oud.

V-gd Adriaan Christiaan de Bruijn [Quma0042404] is geboren op 13-10-1887 in Wouw, zoon van Johannes de Bruijn [QuMa0125004] en Johanna Linders [Quma0042403] (zie IV-az). Van de geboorte is aangifte gedaan [bron: akte 102]. Adriaan is overleden op 08-09-1970 in Heerle, 82 jaar oud. Adriaan trouwde, 28 jaar oud, op 29-02-1916 in Wouw [bron: akte 9] met **Johanna van Gink [QuMa0029004]**, 24 jaar oud. Johanna is geboren op 18-06-1891 in Wouw, dochter van Jacobus van Gink [Quma0079804] en Adriana Laurijssen [QuMa0029003]. Johanna is overleden op 20-04-1959 in Roosendaal Charitas, 67 jaar oud.

Kinderen van Adriaan en Johanna:

1 Johannes Jacobus de Bruijn [QuMa0029005], geboren op 23-05-1916 in Wouw.
2 Johanna Petronella de Bruijn [QuMa0029005], geboren op 08-09-1917 in Wouw. Volgt VI-pe.
3 Jacobus Johannes de Bruijn [QuMa0029005], geboren op 27-11-1919 in Wouw. Volgt VI-pf.
4 Cornelis Adrianus de Bruijn [QuMa0029005], geboren op 18-06-1921 in Wouw.
5 Petrus Johannes de Bruijn [QuMa0029005], geboren op 22-08-1923 in Wouw. Volgt VI-pg.
6 Wilhelmus Cornelis de Bruijn [QuMa0029005], geboren op 20-01-1925 in Wouw. Volgt VI-ph.
7 Adrianus Cornelis de Bruijn [QuMa0029005], geboren op 15-08-1926 in Wouw. Adrianus is overleden op 15-10-1926 in Wouw, 2 maanden oud.
8 Adrianus Cornelis de Bruijn [QuMa0029005], geboren op 10-10-1927 in Wouw.
9 Antonius Adrianus de Bruijn [QuMa0029005], geboren op 13-05-1929 in Wouw.
10 Adriana Johanna (Jaan) de Bruijn [QuMa0029005], geboren op 07-12-1930 in Wouw. Volgt VI-pi.
11 Doodgeboren Dochter de Bruijn [QuMa0029005], levenloos geboren dochter, geboren op 29-08-1932 in Wouw.
12 Doodgeboren Dochter de Bruijn [QuMa0029005], levenloos geboren dochter, geboren op 29-08-1932 in Wouw.
13 Cornelia Johanna de Bruijn [QuMa0029005], geboren op 16-01-1936 in Wouw.

V-ge Petrus Johannes de Bruijn [Quma0042404] is geboren op 15-11-1888 in Wouw, zoon van Johannes de Bruijn [QuMa0125004] en Johanna Linders [Quma0042403] (zie IV-az). Van de geboorte is aangifte gedaan [bron: akte 98]. Petrus trouwde, 27 jaar oud, op 19-09-1916 in Tholen [bron: akte 16] met **Apolonia Johanna Ooms [QuMa0326607]**, 28 jaar oud. Apolonia is geboren op 18-12-1887 in Tholen, dochter van Johannes Ooms [QuMa0326606] en Catharina (Krina) Zweedijk.

Kinderen van Petrus en Apolonia:

1 Krina Johanna de Bruijn [Quma0042405], geboren op 10-12-1919 in Wouw. Krina is overleden op 18-09-1930 in Wouw, 10 jaar oud.
2 Adrianus de Bruijn [Quma0042405], geboren op 17-01-1921 in Wouw.
3 Petrus de Bruijn [Quma0042405], geboren op 21-03-1923 in Wouw.
4 Jacobus de Bruijn [Quma0042405], geboren op 30-08-1925 in Wouw.
5 Antonius de Bruijn [Quma0042405], geboren op 07-06-1927 in Wouw.

6 Wilhelmus Cornelis de Bruijn [Quma0042405], geboren op 22-06-1928 in Wouw. Wilhelmus is overleden op 28-01-1929 in Wouw, 7 maanden oud.

V-gf Maria Johanna Gommeren [Quma0042404] is geboren op 22-07-1893 in Wouw, dochter van Christianus Gommeren [QuMa0160405] en Maria Cornelia Linders [Quma0042403] (zie IV-bb). Maria is overleden op 14-10-1957 in Heerle, 64 jaar oud. Maria trouwde, 27 jaar oud, op 06-10-1920 in Wouw met **Hendrik Johannes Stols**, 29 of 30 jaar oud. Hendrik is geboren in 1890.

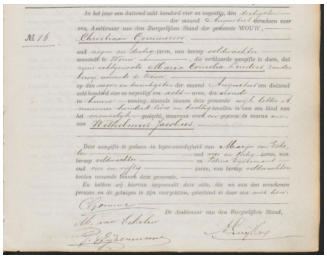

7 04240401

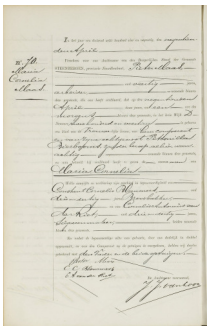

8 00480101

V-gg Wilhelmus Jacobus Gommeren [Quma0042404] (afb. 7) is geboren op 29-08-1894 in Wouw, zoon van Christianus Gommeren [QuMa0160405] en Maria Cornelia Linders [Quma0042403] (zie IV-bb). Van de geboorte is aangifte gedaan op 30-08-1894 [bron: akte 86]. Wilhelmus is overleden op 16-11-1981 in
Roosendaal St. Franciscus Ziekenhuis, 87 jaar oud.

Beroep:
timmerman

Wilhelmus trouwde, 22 jaar oud, op 03-05-1917 in Wouw [bron: akte 6] met **Maria Cornelia Maas [QuMa0004801]** (afb. 8), 23 jaar oud. Maria is geboren op 19-04-1894 in Steenbergen, dochter van Pieter (Pieter) Maas [QuMa0004800] en Petronilla Bierbooms [QuMa0004900]. Van de geboorte is aangifte gedaan op 19-04-1894 [bron: akte 70]. Maria is overleden op 30-03-1968 in Wouw, 73 jaar oud. Van het overlijden is aangifte gedaan in 04-1 [bron: akte 8].

Kinderen van Wilhelmus en Maria:

1 Petronella Maria Johanna Gommeren [QuMa0004802], geboren op 16-08-1918 in Bergen op Zoom. Volgt VI-pj.
2 Maria Petronella Gommeren [QuMa0004802], geboren op 27-10-1919 in Bergen op Zoom. Volgt VI-pk.
3 Christiaan Pieter Gommeren [QuMa0004802], geboren op 30-12-1920 in Woensdrecht. Volgt VI-pl.
4 Petrus Jacobus Gommeren [QuMa0004802], geboren op 12-08-1922 in Wouw. Petrus is overleden op 04-09-1922 in Bergen op Zoom, 23 dagen oud. Van het overlijden is aangifte gedaan op 04-09-1922 [bron: akte 52].
5 Paulina Cornelia (Bobby) Gommeren [QuMa0004802], geboren op 13-05-1925 in Wouw. Bobby is overleden op 06-04-2022 in Roosendaal, 96 jaar oud.
6 Petrus Cornelis Gommeren [QuMa0004802], geboren op 25-10-1926 in Wouw.

V-gh Jacobus Stanislaus Gommeren [Quma0042404] is geboren op 13-11-1895 in Wouw, zoon van Christianus Gommeren [QuMa0160405] en Maria Cornelia Linders [Quma0042403] (zie IV-bb). Jacobus is overleden op 01-06-1984 in Moerstraten, 88 jaar oud. Hij is begraven op 05-06-1984 in Moerstraten. Jacobus trouwde, 26 jaar oud, op 22-

09-1922 in Ossendrecht [bron: akte 20] met **Maria Adriana van der Poel [QuMa0495209]**, 29 jaar oud. Maria is geboren op 05-08-1893 in Ossendrecht, dochter van Cornelis Leonardus van der Poel [QuMa0495208] en Anna Catharina van Linden. Van de geboorte is aangifte gedaan [bron: akte 45]. Maria is overleden op 24-07-1963 in Brasschaat, 69 jaar oud. Zij is begraven in Moerstraten.

Kinderen van Jacobus en Maria:

1 Anna Catharina Gommeren [Quma0042405], geboren op 15-05-1923 in Moerstraten. Volgt VI-pm.
2 Isabella Adriana Gommeren [Quma0042405], geboren op 16-07-1927 in Moerstraten. Volgt VI-pn.

V-gi Johanna Catharina Linders [Quma0042404] is geboren op 07-02-1893 in Wouw, dochter van Adrianus Linders [Quma0042403] (zie IV-bc) en Johanna Cornelia van Loon [QuMa0078804]. Johanna trouwde, 25 jaar oud, op 08-08-1918 in Wouw met **Adrianus Raats [Quma0078605]**, 30 jaar oud. Adrianus is geboren op 26-07-1888 in Wouw, zoon van Cornelis Raats [Quma0078604] en Adriana Maria Anthonissen [Quma0122205].

Kinderen van Johanna en Adrianus:

1 Cornelia Adriana Raats [Quma0042405], geboren op 24-02-1923 in Schaesberg.
2 Adriana Antoinette Raats [Quma0042405], geboren op 28-04-1925 in Roermond. Volgt VI-po.

V-gj Antonetta Linders [Quma0042404] is geboren op 24-02-1894 in Wouw, dochter van Adrianus Linders [Quma0042403] (zie IV-bc) en Johanna Cornelia van Loon [QuMa0078804]. Antonetta is overleden op 06-01-1922 in Wouw, 27 jaar oud. Antonetta trouwde, 25 jaar oud, op 13-03-1919 in Wouw met **Petrus van Bergen [Quma0122206]**, 28 jaar oud. Petrus is geboren op 11-02-1891 in Wouw, zoon van Adrianus van Bergen [Quma0122205] en Johanna Godschalk [Quma0250605]. Petrus is overleden op 31-10-1970 in Wouw, 79 jaar oud. Petrus is weduwnaar van Johanna van der Heijden [Quma0065005] (1889-1918), met wie hij trouwde op 27-04-1911 in Wouw. Petrus trouwde later op 20-02-1923 in Halsteren met Petronilla Cornelia van Tillo [QuMa0127206] (1883-1967).

Kind van Antonetta uit onbekende relatie:

1 Adrianus van Linders [Quma0042405], geboren op 11-09-1914 in Wouw.

Kind van Antonetta en Petrus:

2 Jacobus Franciscus van Bergen [Quma0042405], geboren op 26-02-1920 in Wouw. Volgt VI-pp.

V-gk Maria Petronella Linders [Quma0042404] is geboren op 06-12-1900 in Wouw, dochter van Adrianus Linders [Quma0042403] (zie IV-bc) en Johanna Cornelia van Loon [QuMa0078804]. Maria trouwde met **Jacobus Johannes van Zantvliet [Quma0069606]**. Jacobus is geboren op 18-11-1898 in Roosendaal, zoon van Godefridus van Zantvliet [Quma0071005] en Anna Catharina Raats [Quma0069605].

Kinderen van Maria en Jacobus:

1 Godefridus Adrianus van Zantvliet [Quma0042405], geboren op 17-06-1923 in Wouw.
2 Cornelia Catharina Johanna van Zantvliet [Quma0042405], geboren op 23-06-1927 in Wouw.

V-gl Antonius Linders [Quma0042404] is geboren op 20-02-1905 in Bergen op Zoom, zoon van Adrianus Linders [Quma0042403] (zie IV-bc) en Johanna Cornelia van Loon [QuMa0078804]. Antonius is overleden in 1986 in Bergen op Zoom, 80 of 81 jaar oud. Antonius trouwde, 28 jaar oud, op 02-08-1933 in Bergen op Zoom met **Jacoba Adriana Willemen [QuMa0034405]**, 29 jaar oud. Jacoba is geboren op 29-11-1903 in Bergen op Zoom, dochter van Jacobus Willemen [QuMa0173006] en Petronella (Pieternel) Schillemans [QuMa0034404]. Jacoba is overleden op 26-07-1981 in Bergen op Zoom, 77 jaar oud.

Kind van Antonius en Jacoba:

1 Cornelia Johanna Linders [QuMa0034406], geboren op 12-07-1935 in Bergen op Zoom.

V-gm Johannes Linders [Quma0042404] is geboren op 08-08-1906 in Wouw, zoon van Adrianus Linders [Quma0042403] (zie IV-bc) en Johanna Cornelia van Loon [QuMa0078804]. Johannes trouwde met **Elisabeth van Dongen [Quma0042605]**. Elisabeth is geboren op 20-11-1908 in Roosendaal, dochter van Wilhelmus van Dongen [Quma0070806] en Helena Johanna Elst [Quma0042604]. Elisabeth is overleden op 10-10-1960 in Kruisland, 51 jaar oud.

Kinderen van Johannes en Elisabeth:

1 Helena Cornelia Linders [Quma0042405], geboren op 21-09-1936 in Steenbergen. Volgt VI-pq.
2 Wilhelmus Jacobus Linders [Quma0042405], geboren op 31-01-1939 in Steenbergen. Wilhelmus is overleden op 30-04-1998 in Kruisland, 59 jaar oud.
3 Jacobus Christianus Linders [Quma0042405], geboren op 09-11-1940 in Steenbergen. Jacobus is overleden op 12-08-2003 in Heerle, 62 jaar oud.

V-gn Dimphna Helena Moerkens [Quma0042404] is geboren op 28-01-1902 in Wouw, dochter van Johannes Moerkens [Quma0079204] en Adriana Louisa van den Bergh [Quma0042403] (zie IV-bg). Dimphna trouwde, 22 jaar oud, op 10-07-1924 in Wouw met **Johannes (Johan) Goossens [Quma0041205]**, 22 jaar oud. Johan is geboren op 20-12-1901 in Wouw, zoon van Adrianus Goossens [Quma0247207] en Anna Catharina van Velthoven [Quma0041204]. Van de geboorte is aangifte gedaan [bron: akte 132]. Johan is overleden op 09-07-1948 in Wouw, 46 jaar oud. Van het overlijden is aangifte gedaan [bron: akte 27].

V-go Cornelia Johanna Moerkens [Quma0042404] is geboren op 06-11-1910 in Wouw, dochter van Johannes Moerkens [Quma0079204] en Adriana Louisa van den Bergh [Quma0042403] (zie IV-bg). Cornelia is overleden op 02-11-2000 in Bergen op Zoom, 89 jaar oud. Cornelia trouwde, 27 jaar oud, op 05-07-1938 in Wouw met **Jacobus Cornelis van Wezel [Quma0057805]**, 27 jaar oud. Jacobus is geboren op 13-10-1910 in Wouw, zoon van Jacobus van Wezel [Quma0094204] en Geertruda Maria

Filomena van Dijk [Quma0057804]. Jacobus is overleden op 01-04-1986 in Wouw, 75 jaar oud.

Kinderen van Cornelia en Jacobus:

1 Doodgeboren Kind van Wezel [Quma0042405], levenloos geboren kind, geboren op 22-04-1939 in Roosendaal & Nispen.
2 Doodgeboren Kind van Wezel [Quma0042405], levenloos geboren kind, geboren op 10-08-1943 in Roosendaal & Nispen.

V-gp Johanna Sophia Linders [Quma0042404] is geboren op 11-10-1894 in Bergen op Zoom, dochter van Adrianus Linders [Quma0042403] (zie IV-bh) en Maria Barbara Touw. Johanna trouwde met **Hendrikus van Loenhout**. Hendrikus is geboren op 08-05-1895 in Bergen op Zoom, zoon van Theodorus van Loenhout en Geertrui Linders. Van de geboorte is aangifte gedaan [bron: akte 182].

Kind van Johanna en Hendrikus:

1 Theodorus van Loenhout [Quma0042405], geboren op 12-02-1919 in Bergen op Zoom.

V-gq Antonius Franciscus Linders [Quma0042404] is geboren op 30-10-1895 in Bergen op Zoom, zoon van Adrianus Linders [Quma0042403] (zie IV-bh) en Maria Barbara Touw. Antonius trouwde, 33 jaar oud, op 06-06-1929 met **Helena Catharina Mangelaars [Quma0061205]**, 25 jaar oud. Helena is geboren op 25-12-1903 in Wouw, dochter van Petrus Mangelaars [Quma0061204] en Catharina Broos [Quma0079804].

Kind van Antonius en Helena:

1 Catharina Maria Barbara Linders [Quma0042405], geboren op 09-09-1931 in Bergen op Zoom.

V-gr Wilhelmina Cornelia Linders [Quma0042404] is geboren op 09-05-1897 in Bergen op Zoom, dochter van Adrianus Linders [Quma0042403] (zie IV-bh) en Maria Barbara Touw. Van de geboorte is aangifte gedaan op 10-05-1897 [bron: akte 176]. Wilhelmina trouwde met **Piet Scheffelaar**. Piet is geboren in 1897.

V-gs Adrianus Linders [Quma0042404] is geboren op 28-01-1901 in Bergen op Zoom, zoon van Adrianus Linders [Quma0042403] (zie IV-bh) en Maria Barbara Touw. Adrianus trouwde met **Cornelia Adriana Schepers [Quma0089406]**. Cornelia is geboren op 05-08-1905 in Bergen op Zoom, dochter van Hendrikus Adrianus Schepers [QuMa0128006] en Adriana van der Boom [Quma0089405].

Kinderen van Adrianus en Cornelia:

1 Adriana Maria Barbara (Jaantje) Linders [Quma0042405], geboren op 17-10-1930 in Bergen op Zoom. Volgt VI-pr.
2 Adrianus Hendrikus Linders [Quma0042405], geboren op 09-03-1933 in Bergen op Zoom. Volgt VI-ps.

V-gt Johannes Daniël Linders [Quma0042404] is geboren op 29-10-1905 in Bergen op Zoom, zoon van Adrianus Linders [Quma0042403] (zie IV-bh) en Maria Barbara Touw. Johannes is overleden op 05-08-1971 in Bergen op Zoom, 65 jaar oud. Johannes trouwde, 29 jaar oud, op 31-12-1934 in Bergen op Zoom met **Adriana Wilhelmina Maria Schepers**, 23 jaar oud. Adriana is geboren op 23-02-1911 in Bergen op Zoom, dochter van Gerardus Johannes Schepers en Anna Maria Denissen. Van de geboorte is aangifte gedaan op 24-02-1911 [bron: akte 90]. Adriana is overleden op 19-07-2002 in Bergen op Zoom, 91 jaar oud.

V-gu Daniël Gillis Linders [Quma0042404] is geboren op 11-05-1907 in Bergen op Zoom, zoon van Adrianus Linders [Quma0042403] (zie IV-bh) en Maria Barbara Touw. Daniël is overleden op 16-08-1993 in Bergen op Zoom, 86 jaar oud. Daniël trouwde, 25 jaar oud, op 13-10-1932 in Bergen op Zoom met **Cornelia Hopmans [Quma0091405]**, 20 jaar oud. Cornelia is geboren op 04-08-1912 in Bergen op Zoom, dochter van Christianus Hopmans [QuMa0131605] en Johanna Cornelia Stok [Quma0091404]. Van de geboorte is aangifte gedaan [bron: akte 314]. Cornelia is overleden op 10-09-1972 in Bergen op Zoom, 60 jaar oud.

Kinderen van Daniël en Cornelia:

1 Adrianus Johanna Christianus (Ad) Linders [Quma0042405], geboren op 12-07-1934 in Bergen op Zoom.
2 Christianus Johannes Maria Linders [Quma0042405], geboren op 15-08-1938 in Bergen op Zoom. Volgt VI-pt.

V-gv Elisabeth Johanna Linders [Quma0042404] is geboren op 20-07-1894 in Bergen op Zoom, dochter van Aloisius Johannes Linders [Quma0042403] (zie IV-bi) en Cornelia Sibens. Elisabeth trouwde, 25 jaar oud, op 17-11-1919 in Bergen op Zoom [bron: akte 168] met **Hendrikus Fredericus Vincentius Melsen [QuMa0495209]**, 29 jaar oud. Hendrikus is geboren op 11-06-1890 in Bergen op Zoom, zoon van Desiderius Guilielmus Melsen [QuMa0495208] en Maria Cornelia Mommers. Van de geboorte is aangifte gedaan [bron: akte 199]. Hendrikus is overleden op 02-03-1938 in Bergen op Zoom, 47 jaar oud. Van het overlijden is aangifte gedaan [bron: akte 55].

Kinderen van Elisabeth en Hendrikus:

1 Desiderius Cornelis Melsen [Quma0042405], geboren op 09-09-1920 in Bergen op Zoom. Volgt VI-pu.
2 Aloijsius Marie Johannes Melsen [Quma0042405], geboren op 21-03-1925 in Bergen op Zoom.

V-gw Helena Petronella Linders [Quma0042404] is geboren op 30-07-1899 in Bergen op Zoom, dochter van Franciscus Johannes Linders [Quma0042403] (zie IV-bk) en Anna de Vos [Quma0086405]. Helena trouwde, 23 jaar oud, op 06-06-1923 in Rotterdam met **Cornelis Johannes Landa**, 22 jaar oud. Cornelis is geboren op 27-04-1901 in Rotterdam, zoon van Arie Landa en Kaatje Swaab.

VI-a Johannes Pieter Oerlemans [QuMa0021204] is geboren op 21-03-1890 in Steenbergen, zoon van Willem Adriaan Oerlemans [QuMa0167206] en Maria Adriana Goddrie [QuMa0021203] (zie V-a).
Beroep:
kapper

Johannes trouwde, 27 jaar oud, op 08-10-1917 in Bergen op Zoom met **Maria Cornelia Huijgens**, 25 jaar oud. Maria is geboren op 31-07-1892 in Bergen op Zoom, dochter van Cornelis Egidius Huijgens en Maria Janvier.

Kinderen van Johannes en Maria:

1 Cornelis Wilhelmus Oerlemans [QuMa0021205], geboren op 24-12-1918 in Bergen op Zoom. Volgt VII-a.
2 Maria Cornelia Oerlemans [QuMa0021205], geboren op 15-04-1920 in Bergen op Zoom. Volgt VII-b.
3 Wilhelmus Maria Oerlemans [QuMa0021205], geboren op 11-01-1929 in Bergen op Zoom. Wilhelmus is overleden.
Beroep:
drogist

VI-b Adriana Petronella Oerlemans [QuMa0021204] is geboren op 18-04-1893 in Steenbergen, dochter van Willem Adriaan Oerlemans [QuMa0167206] en Maria Adriana Goddrie [QuMa0021203] (zie V-a). Van de geboorte is aangifte gedaan [bron: akte 67]. Adriana trouwde, 18 jaar oud, op 08-09-1911 in Steenbergen [bron: akte 42] met **Jan Hendrik Duijvelaar [QuMa0135405]**, 25 jaar oud. Jan is geboren op 01-07-1886 in Steenbergen, zoon van Jan Philip Albert Duijvelaar en Anna Clarijs [QuMa0135404].

Kinderen van Adriana en Jan:

1 Albertus Wilhelmus Henri Duijvelaar [QuMa0021205], geboren op 15-03-1912 in Steenbergen.
2 Wilhelmus Albertus Gerardus Duijvelaar [QuMa0021205], geboren op 19-05-1914 in Steenbergen. Wilhelmus is overleden op 13-11-1927 in Bergen op Zoom, 13 jaar oud.
3 Wilhelmus Maria Anna Duijvelaar [QuMa0021205], geboren op 27-01-1929 in Bergen op Zoom.

VI-c Maria Johanna Petronella Geers [QuMa0010603] is geboren op 10-08-1895 in Vormeppen (D), dochter van Andries Geers [QuMa0333207] en Adriana Petronella Goossens [QuMa0010602] (zie V-b). Maria trouwde, 20 jaar oud, op 31-01-1916 in Woensdrecht met **Petrus Hertogh [Quma0057805]**, 22 jaar oud. Petrus is geboren op 04-09-1893 in Wouw, zoon van Jacobus Hertogh [Quma0057804] en Adriana Krijntjes [QuMa0128006].

Kinderen van Maria en Petrus:

1 Adriana Hertogh [QuMa0010604], geboren op 28-07-1916 in Woensdrecht.
2 Johanna Maria Hertogh [QuMa0010604], geboren op 06-11-1917 in Woensdrecht.

VI-d Adrianus Goossens [QuMa0010603] is geboren op 26-07-1894 in Woensdrecht, zoon van Antonius Franciscus Goossens [QuMa0010602] (zie V-c) en Anna Maria van Rijzen [QuMa0130404]. Adrianus is overleden op 08-07-1944 in Bergen op Zoom, 49 jaar oud. Adrianus trouwde, 23 jaar oud, op 26-07-1917 in Oud-Vossemeer [bron: akte 15] met **Catharina Hommel [QuMa0034805]**, 21 jaar oud. Catharina is geboren op 30-07-1895 in Oud-Vossemeer, dochter van Adrianus Antonius Hommel en Elisabeth

Bastiaanse [QuMa0034804]. Van de geboorte is aangifte gedaan [bron: akte 46]. Catharina is overleden op 14-11-1948 in Bergen op Zoom, 53 jaar oud.

VI-e Johanna Louisa Goossens [QuMa0010603] is geboren op 10-10-1896 in Woensdrecht, dochter van Antonius Franciscus Goossens [QuMa0010602] (zie V-c) en Anna Maria van Rijzen [QuMa0130404]. Van de geboorte is aangifte gedaan op 12-10-1896 [bron: akte 79]. Johanna is overleden op 12-08-1953 in 's Gravenhage, 56 jaar oud. Johanna trouwde met **C.P. van der Velde**. C.P. is geboren in 1896.

VI-f Johannes Baptist Goossens [QuMa0010603] is geboren op 12-12-1898 in Woensdrecht, zoon van Antonius Franciscus Goossens [QuMa0010602] (zie V-c) en Anna Maria van Rijzen [QuMa0130404]. Van de geboorte is aangifte gedaan op 12-12-1898 [bron: akte 98]. Johannes is overleden op 01-10-1980 in Bergen op Zoom, 81 jaar oud. Johannes trouwde met **Adriana Wilhelmina Kruize [Quma0122207]**. Adriana is geboren op 03-03-1908 in Bergen op Zoom, dochter van Bernardus Kruize [QuMa0273408] en Elisabeth (Bets) van Schilt [Quma0122206].

Kinderen van Johannes en Adriana:

1 Antonius Elisabeth Goossens [QuMa0010604], geboren op 24-06-1929.
2 Elisabeth Goossens [QuMa0010604], geboren op 10-01-1931.

VI-g Wilhelmus Goossens [QuMa0010603] is geboren op 03-10-1900 in Woensdrecht, zoon van Antonius Franciscus Goossens [QuMa0010602] (zie V-c) en Anna Maria van Rijzen [QuMa0130404]. Wilhelmus is overleden op 07-07-1966 in Bergen op Zoom, 65 jaar oud. Wilhelmus trouwde met **Johanna Backer [Quma0261008]**. Johanna is geboren op 02-06-1906 in Bergen op Zoom, dochter van George Backer en Theodora Simonetha van Mourik [Quma0261007]. Johanna is overleden op 07-07-1992 in Bergen op Zoom, 86 jaar oud.

Kinderen van Wilhelmus en Johanna:

1 Antonius Franciscus Goossens [QuMa0010604], geboren op 11-08-1926 in Bergen op Zoom. Antonius is overleden op 05-06-1973 in Tilburg, 46 jaar oud.
2 Theodora Goossens [QuMa0010604], geboren op 12-11-1927 in Bergen op Zoom. Theodora is overleden op 12-06-1945 in Bergen op Zoom, 17 jaar oud.

VI-h Petronella Goossens [QuMa0010603] is geboren op 21-09-1903 in Halsteren, dochter van Antonius Franciscus Goossens [QuMa0010602] (zie V-c) en Anna Maria van Rijzen [QuMa0130404]. Petronella trouwde, 20 jaar oud, op 28-02-1924 in Bergen op Zoom met **Adrianus Lodewijkx [QuMa0131607]**, 23 of 24 jaar oud. Adrianus is geboren in 1900 in Zandvliet, zoon van Franciscus Lodewijkx en Pieternella Verbiest [QuMa0131606].

VI-i Johanna Cornelia Goossens [QuMa0010603] is geboren op 19-10-1905 in Woensdrecht, dochter van Cornelis Franciscus Goossens [QuMa0010602] (zie V-f) en Louisa Maria Johanna Koevoets [Quma0086605]. Johanna is overleden op 13-05-1935 in Woensdrecht, 29 jaar oud. Johanna trouwde met **Johannes Adrianus Deelen [QuMa0010202]**. Johannes is geboren op 31-10-1900 in Bergen op Zoom, zoon van Josephus Deelen [QuMa0010201] en Jacoba Boogers [Quma0069205]. Johannes is overleden op 11-02-1937 in Woensdrecht, 36 jaar oud.

Kinderen van Johanna en Johannes:

1 Josephus Franciscus Deelen [QuMa0010203], geboren op 01-02-1927 in Woensdrecht.
2 Louisa Jacoba Deelen [QuMa0010203], geboren op 17-01-1928 in Woensdrecht.
3 Franciscus Josephus Deelen [QuMa0010203], geboren op 29-06-1930 in Woensdrecht.

VI-j Johannes Baptist Goossens [QuMa0010603] is geboren op 17-06-1910 in Woensdrecht, zoon van Cornelis Franciscus Goossens [QuMa0010602] (zie V-f) en Louisa Maria Johanna Koevoets [Quma0086605]. Hij is gedoopt op 17-06-1910 in Woensdrecht. Johannes is overleden op 11-03-1952 in Bergen op Zoom, 41 jaar oud. Johannes trouwde met **Dimphna Cornelia Suijkerbuijk [Quma0041305]**. Zie VI-nq voor persoonsgegevens van Dimphna.

Kind van Johannes en Dimphna:

1 Cornelius Franciscus (Frans) Goossens [QuMa0010604], geboren op 17-11-1933 in Bergen op Zoom. Hij is gedoopt op 17-11-1933 in Bergen op Zoom. Frans is overleden op 30-11-2008 in Bergen op Zoom, 75 jaar oud. Hij is begraven op 05-12-2008 in Beren op.

VI-k Anna Cornelia Goossens [QuMa0010603] is geboren op 09-03-1912 in Woensdrecht, dochter van Cornelis Franciscus Goossens [QuMa0010602] (zie V-f) en Louisa Maria Johanna Koevoets [Quma0086605]. Anna is overleden op 02-11-1993 in Bergen op Zoom, 81 jaar oud. Zij is begraven op 06-11-1993 in Bergen op Zoom. Anna trouwde met **Franciscus Johannes Augustijn [QuMa0036604]**. Franciscus is geboren op 17-05-1911 in Halsteren, zoon van Petrus Augustijn [QuMa0036603] en Catharina Mulders [Quma0081804]. Franciscus is overleden op 07-10-1976 in Bergen op Zoom, 65 jaar oud.

Kinderen van Anna en Franciscus:

1 Petrus Franciscus Cornelis Augustijn [QuMa0010604], geboren op 10-12-1942 in Bergen op Zoom. Volgt VII-c.
2 Frans Augustijn [QuMa0010604], geboren op 09-03-1950 in Bergen op Zoom. Frans is overleden op 24-01-1998 in Halsteren, 47 jaar oud. Hij is begraven op 28-01-1998 in Bergen op Zoom.

VI-l Adrianus Franciscus Goossens [QuMa0010603] is geboren op 09-10-1907 in Woensdrecht, zoon van Petrus Josephus Goossens [QuMa0010602] (zie V-g) en Cecilia Adriana Wierckx [QuMa0021403]. Adrianus trouwde, 28 jaar oud, op 11-06-1936 in Wouw met **Johanna Boits**, 25 jaar oud. Johanna is geboren op 09-11-1910 in Wouw, dochter van Josephus Carolus Boits en Maria van Overveldt [QuMa0034404].

VI-m Johanna Eva Goossens [QuMa0010603] is geboren op 24-09-1915 in Woensdrecht, dochter van Petrus Josephus Goossens [QuMa0010602] (zie V-g) en Cecilia Adriana Wierckx [QuMa0021403]. Johanna trouwde met **Alphonsius van Hoof**. Alphonsius is geboren in 1915. Alphonsius is overleden op 20-10-1972 in Breda, 56 of 57 jaar oud. Hij is begraven op 23-10-1972 in Bergen op Zoom.

VI-n Maria Catharina Michielsen [QuMa0010603] is geboren op 28-02-1896 in Ossendrecht, dochter van Johannes Baptist Michielsen [QuMa0334807] en Catharina Brouwers [QuMa0010602] (zie V-i). Van de geboorte is aangifte gedaan op 29-02-1896 [bron: akte 15]. Maria is overleden op 03-06-1982 in Ossendrecht, 86 jaar oud. Maria trouwde, 21 jaar oud, op 07-11-1917 in Ossendrecht [bron: akte 23] met **Petrus Johannes Hugens**, 23 jaar oud. Petrus is geboren op 04-11-1894 in Ossendrecht, zoon van Cornelis Hugens en Maria Elisabeth Eijsakkers. Petrus is overleden op 20-02-1975 in Ossendrecht, 80 jaar oud.

Kinderen van Maria en Petrus:

1 Cornelius (Kees) Hugens [QuMa0010604], geboren op 24-02-1918 in Ossendrecht. Volgt VII-d.
2 Petrus Hugens [QuMa0010604], geboren op 20-06-1932 in Ossendrecht. Volgt VII-e.

VI-o Cornelia Maria van den Bergh [QuMa0005202] is geboren op 03-05-1904 in Huijbergen, dochter van Cornelius van den Bergh [Quma0076405] en Petronella Goossens [QuMa0005201] (zie V-j). Cornelia is overleden op 26-05-1962 in Kalmthoutsehoek (B), 58 jaar oud. Cornelia trouwde, 21 jaar oud, op 24-04-1926 met **Johannes Jacobus de Laat [QuMa0130606]**, 26 jaar oud. Johannes is geboren op 16-04-1900 in Essen-Hoek, zoon van Johannes Josephus de Laat [QuMa0244806] en Johanna Cornelia van Thillo [QuMa0130605]. Johannes is overleden op 31-08-1974 in Essen, 74 jaar oud.

Kind van Cornelia uit onbekende relatie:

1 Petrus Cornelis van den Bergh [QuMa0005203], geboren op 19-07-1925 in Huijbergen.

Kind van Cornelia en Johannes:

2 Josephus Johannes de Laat [QuMa0005203], geboren op 13-03-1928 in Essen-Hoek. Volgt VII-f.

VI-p Adriana Petronella van den Bergh [QuMa0005202] is geboren op 11-02-1907 in Huijbergen, dochter van Cornelius van den Bergh [Quma0076405] en Petronella Goossens [QuMa0005201] (zie V-j). Adriana is overleden op 07-11-1982 in Huijbergen, 75 jaar oud. Zij is begraven in Wouwse Plantage. Adriana trouwde, 19 jaar oud, op 09-10-1926 in Huijbergen met **Antonius Verbraak [Quma0093605]**, 20 jaar oud. Antonius is geboren op 16-10-1905 in Essen, zoon van Johannes Jacobus Verbraak [Quma0093604] en Joanna Cornelia de Laat [QuMa0244806]. Antonius is overleden op 23-02-1969 in Wouwse Plantage, 63 jaar oud.

Kinderen van Adriana en Antonius:

1 Johannes Jacobus Verbraak [QuMa0005203], geboren op 15-02-1927 in Huijbergen.
2 Cornelis Franciscus Verbraak [QuMa0005203], geboren op 07-01-1929 in Huijbergen. Cornelis is overleden op 20-02-2007 in Hoogerheide, 78 jaar oud. Hij is begraven op 24-02-2007 in Hoogerheide.

3 Josephus Johannes (Jos) Verbraak [QuMa0005203], geboren op 08-08-1930 in Wouw. Volgt VII-g.
4 Gerardus Verbraak [QuMa0005203], geboren op 25-08-1931 in Wouw.

VI-q Louisa Maria van den Bergh [QuMa0005202] is geboren op 19-09-1909 in Huijbergen, dochter van Cornelius van den Bergh [Quma0076405] en Petronella Goossens [QuMa0005201] (zie V-j). Louisa trouwde met **Cornelis Konings [QuMa0011603]**. Cornelis is geboren op 13-06-1905 in Roosendaal, zoon van Adrianus Konings [QuMa0011602] en Adriana van Nispen [QuMa0128407].

Kind van Louisa en Cornelis:

1 Petronella Adriana Konings [QuMa0005203], geboren op 20-05-1933 in Bergen op Zoom.

VI-r Petrus Josephus Goossens [QuMa0005202] is geboren op 20-04-1912 in Huijbergen, zoon van Adrianus Goossens [QuMa0005201] (zie V-k) en Maria Cornelia Mangelaars [Quma0061205]. Petrus is overleden op 12-07-1989 in Putte, 77 jaar oud. Petrus trouwde met **Maria Antonia Elisabeth van Thillo [QuMa0021605]**. Maria is geboren op 01-06-1918 in Kalmthoutsehoek (B), dochter van Aloisius Josephus van Thillo [QuMa0037404] en Maria Catharina Veraart [QuMa0021604]. Maria is overleden op 07-08-1994 in Huijbergen, 76 jaar oud.

VI-s Helena Antonia Goossens [QuMa0005202] is geboren op 25-06-1929 in Huijbergen, dochter van Adrianus Goossens [QuMa0005201] (zie V-k) en Maria Cornelia Mangelaars [Quma0061205]. Helena is overleden op 28-07-2018 in Huijbergen, 89 jaar oud. Helena trouwde met **Antonius Raats**.

VI-t Anna Cornelia Goossens [QuMa0002601] is geboren op 29-09-1910 in Wouw, dochter van Petrus Goossens [QuMa0002600] (zie V-l) en Elizabeth Huberdina Buijens [QuMa0002700]. Van de geboorte is aangifte gedaan op 29-09-1910 [bron: akte 107]. Anna is overleden op 02-01-1989 in Roosendaal, 78 jaar oud. Anna trouwde, 22 jaar oud, op 26-05-1933 in Wouw [bron: akte 21] met **Antonius Johannes Schraauwen [Quma0039606]**, 23 jaar oud. Antonius is geboren op 23-07-1909 in Roosendaal, zoon van Cornelis Schraauwen [Quma0039605] en Maria van Nassauw [Quma0039605]. Van de geboorte is aangifte gedaan [bron: akte 330]. Antonius is overleden op 22-12-1983 in Breda, 74 jaar oud.

VI-u Josephus Franciscus Goossens [QuMa0002601] is geboren op 30-12-1911 in Wouw, zoon van Petrus Goossens [QuMa0002600] (zie V-l) en Elizabeth Huberdina Buijens [QuMa0002700]. Van de geboorte is aangifte gedaan op 01-01-1912 [bron: akte 1]. Josephus is overleden op 14-11-1987 in Roosendaal, 75 jaar oud. Hij is begraven in De Heen. Josephus trouwde, 29 jaar oud, op 15-05-1941 in Wouw [bron: akte 14] met **Dimphna Cornelia Konings [Quma0062206]**, 22 jaar oud. Dimphna is geboren op 05-03-1919 in Wouwse Plantage, dochter van Adrianus Konings [Quma0062205] en Anna Cornelia van Sande [Quma0079605]. Dimphna is overleden op 17-12-1995 in Steenbergen, 76 jaar oud. Zij is begraven in De Heen.

Kinderen van Josephus en Dimphna:

1 Cornelia (Cor) Goossens [QuMa0002602], geboren in 1932.
2 Petrus Goossens [QuMa0002602], geboren in 1934. Volgt VII-h.

9 Goossens Arjaan & Marie N.N.

VI-v Adrianus Cornelis (Arjaan) Goossens [QuMa0002601] (afb. 9) is geboren op 21-09-1913 in Wouw, zoon van Petrus Goossens [QuMa0002600] (zie V-l) en Elizabeth Huberdina Buijens [QuMa0002700]. Van de geboorte is aangifte gedaan op 22-09-1913 [bron: akte 109]. Arjaan is overleden op 16-01-1995 in Wouwse Plantage, 81 jaar oud. Hij is begraven op 19-01-1995 in Wouw. Arjaan trouwde, minstens 46 jaar oud, na 1959 met **Maria Cornelia (Marie) Nelen [QuMa0023604]**, minstens 40 jaar oud. Marie is geboren op 27-12-1919 in Wouwse Plantage, dochter van Adrianus Cornelis Nelen [Quma0039404] en Johanna van Hees [QuMa0023603]. Marie is overleden op 10-03-1991 in Bergen op Zoom, 71 jaar oud. Zij is begraven in Wouw. Marie trouwde voorheen met Adrianus Verbocht [Quma0061805] (1911-1959).

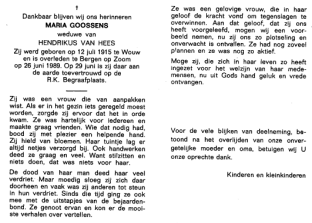

†

Dankbaar blijven wij ons herinneren

MARIA GOOSSENS

weduwe van

HENDRIKUS VAN HEES

Zij werd geboren op 12 juli 1915 te Wouw en is overleden te Bergen op Zoom op 26 juni 1989. Op 29 juni is zij daar aan de aarde toevertrouwd op de R.K. Begraafplaats.

Zij was een vrouw die van aanpakken wist. Als er in het gezin iets geregeld moest worden, zorgde zij ervoor dat het in orde kwam. Ze was hartelijk voor iedereen en maakte graag vrienden. Wie dat nodig had, bood zij met plezier een helpende hand. Zij hield van bloemen. Haar tuintje lag er altijd netjes verzorgd bij. Ook handwerken deed ze graag en veel. Want stilzitten en niets doen, dat was niets voor haar.

De dood van haar man deed haar veel verdriet. Maar moedig sloeg zij zich daar doorheen en vaak was zij anderen tot steun in hun verdriet. Sinds die tijd ging ze ook mee met de uitstapjes van de bejaardenbond. Ze genoot ervan en kon er de mooiste verhalen over vertellen.

Ze was een gelovige vrouw, die in haar geloof de kracht vond om tegenslagen te overwinnen. Aan dat geloof, dat zij ons heeft voorgeleefd, mogen wij een voorbeeld nemen, nu zij ons zo plotseling en onverwacht is ontvallen. Ze had nog zoveel plannen en ze was nog zo actief.

Moge zij, die zich in haar leven zo heeft ingezet voor het welzijn van haar medemensen, nu uit Gods hand geluk en vrede ontvangen.

Voor de vele blijken van deelneming, betoond na het overlijden van onze overgeliefde moeder en oma, betuigen wij U onze oprechte dank.

Kinderen en kleinkinderen

10 Goossens Maria 12-07-1915 (bidprentje)

VI-w Maria (Marie) Goossens [QuMa0002601] (afb. 10) is geboren op 12-07-1915 in Wouw, dochter van Petrus Goossens [QuMa0002600] (zie V-l) en Elizabeth Huberdina Buijens [QuMa0002700]. Van de geboorte is aangifte gedaan [bron: akte 73]. Marie is overleden op 26-06-1989 in Bergen op Zoom, 73 jaar oud. Zij is begraven op 29-06-1989 in Bergen op Zoom.

Betrokken bij:
getuige doop Jan Raats (1927-2018)
getuige doop Toon Goossens (1924-1981) [zie VI-z] [zus]

Marie trouwde, 30 jaar oud, op 19-07-1945 in Wouw [bron: akte 39] met **Hendrikus (Rikus) van Hees [QuMa0018804]**, 32 jaar oud. Rikus is geboren op 12-06-1913 in Steenbergen, zoon van Marinus van Hees [QuMa0018803] en Anna Catharina Gorissen [Quma0064405]. Rikus is overleden op 12-04-1981 in Breda, 67 jaar oud.

VI-x Johannes Adrianus (Jan) Goossens [QuMa0002601] is geboren op 30-05-1917 in Wouw, zoon van Petrus Goossens [QuMa0002600] (zie V-l) en Elizabeth Huberdina Buijens [QuMa0002700]. Van de geboorte is aangifte gedaan op 30-05-1917 [bron: akte 67]. Jan is overleden op 29-01-1985 in Heerle, 67 jaar oud. Jan trouwde, 29 jaar oud, op 06-06-1946 in Wouw [bron: akte 20] met **Suzanna Catharina Elst [Quma0042605]**, 24 jaar oud. Suzanna is geboren op 15-01-1922 in Wouw, dochter van Gerardus Elst [QuMa0129007] en Johanna van der Vliet [Quma0042604]. Van de geboorte is aangifte gedaan [bron: akte 6].

VI-y Maria Cornelia Goossens [QuMa0002601] is geboren op 04-04-1919 in Wouw, dochter van Petrus Goossens [QuMa0002600] (zie V-l) en Elizabeth Huberdina Buijens [QuMa0002700]. Van de geboorte is aangifte gedaan op 05-04-1919 [bron: akte 41]. Maria is overleden op 10-10-2007 in Roosendaal, 88 jaar oud. Maria trouwde, 26 jaar oud, op 21-06-1945 in Wouw [bron: akte 31] met **Jacobus Maas [Quma0075606]**, 28 jaar oud. Jacobus is geboren op 27-08-1916 in Wouwse Plantage, zoon van Jacobus (Jac) Maas [Quma0075605] en Catharina (Trien) Sebregts [Quma0094204]. Hij is gedoopt op 27-08-1916 in Wouwse Plantage. Jacobus is overleden op 16-01-2005 in Wouwse Plantage, 88 jaar oud.

Kind van Maria en Jacobus:

1 Josephus Cornelia Maria Maas [QuMa0002602], geboren op 16-07-1948 in Wouwse Plantage. Josephus is overleden op 14-09-2018, 70 jaar oud.

11 Goossens Antonius & Nel N.N.

VI-z Antonius Johannus (Toon) Goossens [QuMa0002601] (afb. 11) is geboren op 18-12-1924 in Wouw, zoon van Petrus Goossens [QuMa0002600] (zie V-l) en Elizabeth Huberdina Buijens [QuMa0002700]. Bij de doop van Toon waren aanwezig: getuigen Marie Goossens (1915-1989) [zie VI-w] [zus] en Jaan Goossens (1928-2012) [zie VI-ab] [zus]. Toon is overleden op 12-04-1981 in Breda, 56 jaar oud.

Beroepen:
brandweerman
chauffeur

Toon trouwde met **Cornelia Petronella (Cor) Mangelaars [Quma0064407]**. Cor is geboren op 29-06-1924 in Wwouw, dochter van Johannes Jacobus Mangelaars [Quma0064406] en Wilhelmina Catharina van Oorschot [QuMa0147208]. Cor is overleden op 20-06-2017 in Bergen op Zoom, 92 jaar oud. Zij is gecremeerd op 24-06-2017 in Bergen op Zoom Zoomstede.

12 Trouwfoto Ariaan Maas & Anna Goossens

13 Maas Adrianus 1924 01

VI-aa Anna Petronella (Anna) Goossens [QuMa0001300] (afb. 12) is geboren op 27-09-1926 in Wouw, dochter van Petrus Goossens [QuMa0002600] (zie V-I) en Elizabeth Huberdina Buijens [QuMa0002700]. Anna is overleden op 05-10-1997 in Roosendaal, 71 jaar oud. Anna trouwde, 22 jaar oud, op 05-05-1949 met **Adrianus (Ariaan) Maas [QuMa0001200]** (afb. 13), 25 jaar oud. Ariaan is geboren op 17-02-1924 in Heerle, zoon van Adrianus Maas [QuMa0002400] en Anna Maria (Marie) van Meer [QuMa0002500]. Ariaan is overleden op 04-02-1992 in Heerle, 67 jaar oud.
Notitie bij Ariaan: *Wie kan ons helpen bij het vinden van nadere gegevens van deze stamouder??*
U kunt deze gegevens sturen naar: info@StichtingQuMa.nl
Bij voorbaat bedankt voor uw tijd om ons te helpen deze website te verbeteren.
Onze interesse gaat zeker uit naar actuele gegevens die nog niet gepubliceerd mogen worden!!
Deze gegevens worden alleen aan ons bestand toegevoegd, maar worden niet zonder toestemming gepubliceerd.!

Betrokken bij:

10-07-1957	getuige overlijdensaangifte Adrianus Maas (1892-1957)	[zoon] [bron: akte 29]

Kinderen van Anna en Ariaan:

1 Adrianus Petrus Maria (Ad) Maas [QuMa0001201], geboren op 05-02-1950 in Wouw. Ad is overleden op 01-06-2009 in Bergen op Zoom, 59 jaar oud. Hij is begraven op 05-06-2009 in Bergen op Zoom.
2 Petrus Johannes Josephus (Piet) Maas [QuMa0000600], geboren op 10-01-1951 in Wouw. Volgt VII-i.
3 Josephus Petrus Antonius (Jos) Maas [QuMa0001201], geboren op 11-01-1952 in Wouw. Jos is overleden op 31-12-2012 in Roosendaal, 60 jaar oud. Hij is gecremeerd op 05-01-2013 in Bergen op Zoom.
Beroep:
gemeente-ambtenaar
4 Ludovicus Antonius Josephus (Louis) Maas [QuMa0001201], geboren op 12-08-1953 in Wouw. Volgt VII-j.
5 Johannes Adrianus Maria (Jan) Maas [QuMa0001201], geboren op 22-06-1955 in Wouw. Jan is overleden op 01-01-2019 in Heerle, 63 jaar oud. Hij is gecremeerd op 07-01-2019 in Bergen op Zoom Zoomstede.

14 Goossens Jean & Wierickx Johannes Trouwfoto

VI-ab Adriana Maria (Jaan) Goossens [QuMa0002601] (afb. 14) is geboren op 19-11-1928 in Wouw, dochter van Petrus Goossens [QuMa0002600] (zie V-I) en Elizabeth

Huberdina Buijens [QuMa0002700]. Jaan is overleden op 09-08-2012 in Wouw, 83 jaar oud.
Betrokken bij:
getuige doop Toon Goossens (1924-1981) [zie VI-z] [zus]
Jaan trouwde met **Johannes (Jan) Wiericx**. Jan is geboren omstreeks 1924.

VI-ac Catharina Maria (To) Goossens [QuMa0002601] is geboren op 03-06-1930 in Wouw, dochter van Petrus Goossens [QuMa0002600] (zie V-l) en Elizabeth Huberdina Buijens [QuMa0002700]. To is overleden op 25-03-2024 in Bergen op Zoom, 93 jaar oud. To trouwde met **Piet (Peet) de Jong**. Peet is geboren in 1931. Peet is overleden op 10-09-2005 in Steenbergen, 73 of 74 jaar oud. Hij is begraven op 15-09-2005 in Bergen op Zoom. Peet bleef kinderloos.

VI-ad Anna Cornelia Goossens [QuMa0005202] is geboren op 20-09-1910 in Huijbergen, dochter van Cornelius Goossens [QuMa0005201] (zie V-m) en Adriana Maria Verbraak [Quma0093604]. Anna is overleden op 22-04-1999 in Roosendaal, 88 jaar oud. Anna trouwde met **Adrianus Cornelis Bennebroek [QuMa0034405]**. Adrianus is geboren op 14-02-1910 in Wouw, zoon van Joannes Baptist Bennebroek [QuMa0034404] en Helena Francisca Devillers [QuMa0116005]. Adrianus is overleden op 01-01-1986 in Wouwse Plantage, 75 jaar oud.

VI-ae Antonia Cornelia Goossens [QuMa0005202] is geboren op 07-11-1918 in Huijbergen, dochter van Cornelius Goossens [QuMa0005201] (zie V-m) en Joanna Backx [Quma0095004]. Antonia is overleden op 22-08-1992 in Huijbergen, 73 jaar oud. Antonia trouwde met **Cornelis Godefridus van den Berg [QuMa0044004]**. Cornelis is geboren op 05-04-1915 in Wouw, zoon van Charles van den Berg [QuMa0044003] en Maria Cecilia van Aert [QuMa0122605]. Cornelis is overleden op 21-01-1976 in Huijbergen, 60 jaar oud.

VI-af Josephus Adrianus Jacobus Goossens [QuMa0005202] is geboren op 13-09-1923 in Huijbergen, zoon van Cornelius Goossens [QuMa0005201] (zie V-m) en Joanna Backx [Quma0095004]. Josephus trouwde met **Lucia Theunis**. Lucia is geboren op 11-06-1921 in Huijbergen. Lucia is overleden op 15-09-1988 in Huijbergen, 67 jaar oud.

VI-ag Wilhelmina Cornelia (Mien) Goossens [QuMa0005202] is geboren op 15-01-1924 in Steenbergen, dochter van Aloijsius Goossens [QuMa0005201] (zie V-n) en Antonia Baselier [QuMa0029504]. Mien is overleden op 24-02-2015 in Steenbergen, 91 jaar oud. Zij is begraven op 28-02-2015 in Welberg. Mien:
(1) trouwde met **Anton Kastoeren**. Anton is overleden vóór 2015.
(2) trouwde, 24 jaar oud, op 08-09-1948 in Steenbergen [bron: akte 68] met **Adrianus de Weert [QuMa0004202]**, 30 jaar oud. Adrianus is geboren op 02-09-1918 in Steenbergen, zoon van Christiaan de Weert [QuMa0017403] en Cornelia IJzermans [QuMa0004201]. Van de geboorte is aangifte gedaan op 03-09-1918 [bron: akte 167]. Adrianus is overleden op 22-01-1976 in Roosendaal, 57 jaar oud. Hij is begraven in Welberg [bron: B-links 5.6].

VI-ah Anna Maria Cornelia Goossens [QuMa0005202] is geboren op 04-09-1922 in Wouw, dochter van Martinus Marinus Goossens [QuMa0005201] (zie V-q) en Anna Cornelia van Geel [QuMa0156607]. Anna is overleden op 03-09-1988 in Breda, 65 jaar oud. Zij is begraven op 07-09-1988 in Wouw. Anna trouwde met **Jacobus Cornelis Goorden [QuMa0011604]**. Jacobus is geboren op 23-02-1921 in Roosendaal, zoon van Petrus Goorden [QuMa0124605] en Wilhelmina Konings [QuMa0011603]. Jacobus is overleden op 18-11-1986 in Roosendaal, 65 jaar oud.

VI-ai Elisabeth van Eekeren [QuMa0010603] is geboren op 04-06-1904 in Woensdrecht, dochter van Cornelis van Eekeren [QuMa0468207] en Maria van Eekelen [QuMa0010602] (zie V-r). Elisabeth trouwde, 18 jaar oud, op 27-06-1922 in Woensdrecht met **Petrus van Loon [Quma0074007]**, 22 jaar oud. Petrus is geboren op 12-08-1899 in Bergen op Zoom, zoon van Johannes Jacobus van Loon [Quma0074006] en Maria Groffen [QuMa0128406].

Kinderen van Elisabeth en Petrus:

1 Johannes Cornelis van Loon [QuMa0010604], geboren op 21-09-1922 in Woensdrecht. Johannes is overleden op 23-09-1922 in Woensdrecht, 2 dagen oud.
2 Cornelis van Loon [QuMa0010604], geboren op 26-03-1924 in Woensdrecht.
3 Maria van Loon [QuMa0010604], geboren op 24-10-1926 in Woensdrecht. Volgt VII-k.
4 Adrianus van Loon [QuMa0010604], geboren op 31-08-1929 in Woensdrecht. Volgt VII-l.

VI-aj Alberdina Luijsterburg [QuMa0010603] is geboren op 05-02-1909 in Woensdrecht, dochter van Johannes Cornelis Luijsterburg [QuMa0271807] en Elisabeth van Eekelen [QuMa0010602] (zie V-u). Alberdina trouwde, 20 jaar oud, op 18-09-1929 in Woensdrecht met **Gerardus Nuijes [Quma0495209]**, 25 jaar oud. Gerardus is geboren op 04-08-1904 in Woensdrecht, zoon van Cornelia Adriana Nuijes [Quma0495208]. Van de geboorte is aangifte gedaan [bron: akte 82].
Notitie bij de geboorte van Gerardus: *Op 15 juni 1923 door zijn moeder Cornelia Adriana Nuijes erkend.*

Kinderen van Alberdina en Gerardus:

1 Johannes Cornelis Nuijes [QuMa0010604], geboren op 26-01-1930 in Woensdrecht.
2 Petrus Nuijes [QuMa0010604], geboren op 06-03-1931 in Woensdrecht.
3 Franciscus Johannes Nuijes [QuMa0010604], geboren op 19-03-1932 in Woensdrecht. Franciscus is overleden.

VI-ak Elisabeth Johanna Luijsterburg [QuMa0010603] is geboren op 30-07-1914 in Woensdrecht, dochter van Johannes Cornelis Luijsterburg [QuMa0271807] en Elisabeth van Eekelen [QuMa0010602] (zie V-u). Elisabeth trouwde, 17 jaar oud, op 18-01-1932 in Woensdrecht met **Johannes Kools**, 20 jaar oud. Johannes is geboren op 12-04-1911 in Etten-Leur, zoon van Cornelis Kools en Johanna Konings.

Kinderen van Elisabeth en Johannes:

1 Cornelis Bertus Kools [QuMa0010604], geboren op 24-02-1933 in Bergen op Zoom.
2 Johanna Cornelia Kools [QuMa0010604], geboren op 01-08-1936 in Bergen op Zoom.

VI-al Cornelis Luijsterburg [QuMa0010603] is geboren op 14-10-1917 in Woensdrecht, zoon van Johannes Cornelis Luijsterburg [QuMa0271807] en Elisabeth van Eekelen [QuMa0010602] (zie V-u). Cornelis is overleden op 11-04-2004 in Bergen op Zoom, 86 jaar oud. Cornelis trouwde, 25 jaar oud, op 16-09-1943 in Ossendrecht [bron: akte 17]

met **Johanna Cornelia van den Bergh [Quma0088406]**, 21 jaar oud. Johanna is geboren op 15-08-1922 in Ossendrecht, dochter van Alphonsus Victor van den Bergh [Quma0088405] en Maria Philomena van den Bergh [Quma0247607]. Van de geboorte is aangifte gedaan op 16-08-1922 [bron: akte 63]. Johanna is overleden op 09-02-1999 in Bergen op Zoom, 76 jaar oud.

VI-am Henricus Luijsterburg [QuMa0010603] is geboren op 08-04-1920 in Woensdrecht, zoon van Johannes Cornelis Luijsterburg [QuMa0271807] en Elisabeth van Eekelen [QuMa0010602] (zie V-u). Henricus is overleden op 29-12-1978 in Heerle, 58 jaar oud. Hij is begraven op 03-01-1979 in Heerle. Henricus trouwde, 24 jaar oud, op 23-11-1944 in Wouw met **Dijmphna van Luijk [QuMa0043604]**, 26 jaar oud. Dijmphna is geboren op 25-08-1918 in Wouw, dochter van Petrus Johannes van Luijk [QuMa0043603] en Cornelia Verbraak [QuMa0128407]. Dijmphna is overleden op 21-12-2004 in Heerle, 86 jaar oud.

VI-an Marinus Luijsterburg [QuMa0010603] is geboren op 02-04-1907 in Woensdrecht, zoon van Adrianus Luijsterburg [QuMa0271807] en Adriana van Eekelen [QuMa0010602] (zie V-v). Marinus is overleden op 11-08-1979 in Bergen op Zoom, 72 jaar oud. Marinus trouwde, 26 jaar oud, op 10-05-1933 in Halsteren met **Pieternella Catharina Heijnen [QuMa0034405]**, 20 jaar oud. Pieternella is geboren op 06-04-1913 in Halsteren, dochter van Franciscus (Frans) Heijnen [QuMa0034404] en Adriana Cornelia van Schilt [QuMa0046003]. Pieternella is overleden op 03-03-1974 in Bergen op Zoom, 60 jaar oud.

Kinderen van Marinus en Pieternella:

1 Adrianus Cornelis Luijsterburg [QuMa0010604], geboren op 23-04-1934 in Bergen op Zoom.
2 Maria Adriana Cornelia Luijsterburg [QuMa0010604], geboren op 23-08-1936 in Bergen op Zoom.

VI-ao Maria Cornelia Luijsterburg [QuMa0010603] is geboren op 03-05-1908 in Bergen op Zoom, dochter van Adrianus Luijsterburg [QuMa0271807] en Adriana van Eekelen [QuMa0010602] (zie V-v). Maria is overleden op 13-10-1989 in Bergen op Zoom, 81 jaar oud. Maria trouwde met **Hendricus Marinus Withagen [Quma0083407]**. Hendricus is geboren op 14-06-1905 in Bergen op Zoom, zoon van Johannes Withagen [Quma0085004] en Elisabeth Hagenaars [Quma0083406]. Hendricus is overleden op 12-05-1940 in Dordrecht, 34 jaar oud.

Kinderen van Maria en Hendricus:

1 Adriana Maria Johanna Withagen [QuMa0010604], geboren op 22-10-1931 in Bergen op Zoom.
2 Adrianus Johannes Withagen [QuMa0010604], geboren op 16-01-1933 in Bergen op Zoom.
3 Johanna Elisabeth Withagen [QuMa0010604], geboren op 21-06-1934 in Bergen op Zoom.
4 Dimphina Maria Withagen [QuMa0010604], geboren op 17-10-1936 in Bergen op Zoom.

VI-ap Cornelius Luijsterburg [QuMa0010603] is geboren op 27-08-1910 in Woensdrecht, zoon van Adrianus Luijsterburg [QuMa0271807] en Adriana van Eekelen

[QuMa0010602] (zie V-v). Van de geboorte is aangifte gedaan [bron: akte 69]. Cornelius is overleden op 16-09-1946 in Haastrecht, 36 jaar oud. Cornelius trouwde, 26 jaar oud, op 21-04-1937 in Woensdrecht met **Lucia Maria de Crom [QuMa0021404]**, 23 jaar oud. Lucia is geboren op 10-11-1913 in Woensdrecht, dochter van Johannes de Crom [QuMa0021403] en Cornelia Adriana Nuijes [Quma0495208].

VI-aq Adrianus Cornelis Franciscus Luijsterburg [QuMa0010603] is geboren op 08-01-1913 in Woensdrecht, zoon van Adrianus Luijsterburg [QuMa0271807] en Adriana van Eekelen [QuMa0010602] (zie V-v). Adrianus is overleden op 22-03-1984 in Bergen op Zoom, 71 jaar oud. Adrianus trouwde met **Elizabeth Johanna van Dijke**. Elizabeth is geboren op 04-09-1918 in Ossendrecht, dochter van Cornelis Aloijsius van Dijke en Maria Louisa Hugens. Elizabeth is overleden op 16-09-2012 in Roosendaal, 94 jaar oud.

VI-ar Johanna Maria Luijsterburg [QuMa0010603] is geboren op 21-06-1914 in Woensdrecht, dochter van Adrianus Luijsterburg [QuMa0271807] en Adriana van Eekelen [QuMa0010602] (zie V-v). Johanna is overleden op 04-05-2010 in Bergen op Zoom, 95 jaar oud. Johanna trouwde met **Henricus Verdult**.

VI-as Dijmphna Maria Luijsterburg [QuMa0010603] is geboren op 13-11-1915 in Woensdrecht, dochter van Adrianus Luijsterburg [QuMa0271807] en Adriana van Eekelen [QuMa0010602] (zie V-v). Dijmphna is overleden op 01-07-2000 in Roosendaal, 84 jaar oud. Dijmphna trouwde, minstens 20 jaar oud, na 1935 met **Wilhelmus Cornelis Heijmans [QuMa0037204]**, minstens 33 jaar oud. Wilhelmus is geboren op 31-08-1902 in Wouw, zoon van Marinus Heijmans [QuMa0115605] en Anna Maria Timmermans [QuMa0037203]. Wilhelmus trouwde voorheen vóór 1935 met Hendrika Musters [QuMa0271607] (1905-1935).

Kind van Dijmphna uit onbekende relatie:

> **1 Adrianus Luijsterburg [QuMa0010604]**, geboren op 07-08-1934 in Ginneken & Bavel.

VI-at Catharina Luijsterburg [QuMa0010603] is geboren op 19-03-1917 in Woensdrecht, dochter van Adrianus Luijsterburg [QuMa0271807] en Adriana van Eekelen [QuMa0010602] (zie V-v). Catharina is overleden op 30-10-1999 in Halsteren, 82 jaar oud. Zij is begraven op 04-11-1999 in Bergen op Zoom. Catharina:
(1) trouwde, 19 jaar oud, op 16-06-1936 in Woensdrecht met **Leonardus Christianus Paassens [QuMa0042805]**, 24 jaar oud. Leonardus is geboren op 08-06-1912 in Woensdrecht, zoon van Franciscus Paassens [QuMa0042804] en Helena van der Velden [Quma0083406]. Leonardus is overleden op 03-12-1942 in Bergen op Zoom, 30 jaar oud. Van het overlijden is aangifte gedaan [bron: akte 338].
(2) trouwde, minstens 25 jaar oud, na 1942 met **Cornelis Mens [QuMa0020804]**, minstens 34 jaar oud. Cornelis is geboren op 31-01-1908 in Halsteren, zoon van Adrianus Mens [QuMa0023402] en Maria Elisabeth Goossens [QuMa0020803]. Cornelis is overleden op 02-12-1998 in Bergen op Zoom, 90 jaar oud.

VI-au Anna Maria (Mie) Jansen [Quma0042405] is geboren op 07-12-1899 in Steenbergen, dochter van Cornelis (Kees) Jansen [Quma0070805] en Joanna Maria (Mie) Vriens [Quma0042404] (zie V-w). Mie is overleden op 31-08-1971 in Bergen op Zoom, 71 jaar oud. Zij is begraven op 02-09-1971 in Steenbergen. Mie trouwde, 28 jaar oud, op 13-01-1928 in Steenbergen met **Leonardus (Leen) Kil [QuMa0034404]**, 29 jaar oud. Leen is geboren op 14-05-1898 in Steenbergen, zoon van

Johannes Kil [QuMa0034403] en Adriana Bosters [QuMa0289006]. Van de geboorte is aangifte gedaan [bron: akte 92]. Leen is overleden op 31-03-1967 in Steenbergen, 68 jaar oud.

Bijnaam:
De Pekker.
De bijnaam "de pekker" had Leen te danken aan zijn beroep: borstelpekker. Hij was werkzaam in de borstelnijverheid. Zijn werk bestond daar uit het bevestigen van bundeltjes varkenshaar in de daarvoor bestemde gaatjes van het borstelhout. Als lijmmiddel werd pek, een soort teer, gebruikt.

Kinderen van Mie en Leen:

1 Johannes Cornelis Kil [QuMa0034405], geboren op 04-06-1928 in Steenbergen. Johannes is overleden op 20-10-1934 in Steenbergen, 6 jaar oud.
2 Maria Adriana Johannes (Riet) Kil [QuMa0034405], geboren op 17-03-1936 in Steenbergen.
3 Doodgeboren Kind Kil [QuMa0034405], levenloos geboren kind, geboren op 09-12-1937 in Steenbergen.
4 Doodgeboren Kind Kil [QuMa0034405], levenloos geboren kind, geboren op 23-08-1938 in Steenbergen.

VI-av Wilhelmus Adrianus (Wim) Jansen [Quma0042405] is geboren op 12-12-1905 in Steenbergen, zoon van Cornelis (Kees) Jansen [Quma0070805] en Joanna Maria (Mie) Vriens [Quma0042404] (zie V-w). Wim is overleden op 08-10-1995 in Best, 89 jaar oud. Hij is begraven op 13-10-1995 in Best. Wim trouwde, 20 jaar oud, op 30-04-1926 in Steenbergen met **Anna Cornelia (Kee) Guddens [QuMa0128006]**, 21 jaar oud. Kee is geboren op 24-07-1904 in Steenbergen, dochter van Kornelis Guddens [Quma0248006] en Johanna van Bergen [QuMa0128005]. Kee is overleden op 05-01-2000 in Best, 95 jaar oud. Zij is begraven op 10-01-2000 in Best.

Kinderen van Wim en Kee:

1 Johanna Maria Catharina (Jo) Jansen [Quma0042406], geboren op 26-09-1926 in Steenbergen. Volgt VII-m.
2 Maria Elisabeth Johanna (Riet) Jansen [Quma0042406], geboren op 24-09-1930 in Eindhoven. Volgt VII-n.
3 Cornelia Johannes Cornelis (Corrie) Jansen [Quma0042406], geboren op 14-03-1935 in Eindhoven. Volgt VII-o.

VI-aw Adrianus Cornelis (Arjaan) Jansen [Quma0042405] is geboren op 05-10-1911 in Steenbergen, zoon van Cornelis (Kees) Jansen [Quma0070805] en Joanna Maria (Mie) Vriens [Quma0042404] (zie V-w). Arjaan is overleden op 06-09-1999 in Roosendaal, 87 jaar oud. Arjaan trouwde, 42 jaar oud, op 06-09-1954 in Steenbergen met **Elisabeth Petronella Suikerbuik [Quma0064607]**, 36 jaar oud. Elisabeth is geboren op 24-07-1918 in Steenbergen, dochter van Cornelis Johannes Suikerbuik [QuMa0173007] en Adriana Maria Plasmans [Quma0064606]. Elisabeth is overleden op 30-03-2007, 88 jaar oud. Zij is begraven in Steenbergen R.K. Begraafplaats.

VI-ax Geertrui (Geertrui) van Doeselaere [Quma0042405] is geboren op 30-12-1890 in Steenbergen, dochter van Johannes Franciscus van Doeselaere [QuMa0147207] en Helena Vriens [Quma0042404] (zie V-x).

Notitie bij de geboorte van Geertrui: *Geertruda is op 12 juni 1891 bij het huwelijk van haar ouders gewettigd.*
Geertrui is overleden op 15-05-1944 in Eindhoven, 53 jaar oud. Geertrui trouwde, 22 jaar oud, op 11-04-1913 in Steenbergen [bron: akte 7] met **Theodoor van der Wegen [QuMa0032004]**, 27 jaar oud. Theodoor is geboren op 27-04-1885 in Steenbergen, zoon van Petrus van der Wegen [QuMa0032003] en Wilhelmina de Booij [QuMa0291806]. Van de geboorte is aangifte gedaan op 27-04-1885 [bron: akte 54].

Beroep:
landbouwer

Kinderen van Geertrui en Theodoor:

1 Petrus Johannes van der Wegen [QuMa0032005], geboren op 16-01-1914 in Nieuw-Vossemeer. Volgt VII-p.
2 Johannes Adrianus Maria van der Wegen [QuMa0032005], geboren op 03-05-1915 in Nieuw-Vossemeer. Volgt VII-q.
3 Helena Elisabeth van der Wegen [QuMa0032005], geboren op 18-06-1916 in Nieuw-Vossemeer. Volgt VII-r.
4 Wilhelmina Johanna van der Wegen [QuMa0032005], geboren op 29-11-1918 in Nieuw-Vossemeer. Van de geboorte is aangifte gedaan op 29-11-1918 [bron: Akte 256]. Wilhelmina is overleden op 23-04-1920 in Steenbergen, 1 jaar oud. Van het overlijden is aangifte gedaan op 23-04-1920 [bron: akte 55].
5 Elizabeth Maria van der Wegen [QuMa0032005], geboren op 22-08-1919 in Steenbergen. Van de geboorte is aangifte gedaan op 23-08-1919 [bron: akte 159]. Elizabeth is overleden op 25-08-1919 in Steenbergen, 3 dagen oud. Van het overlijden is aangifte gedaan op 26-08-1919 [bron: akte 106].
6 Adrianus van der Wegen [QuMa0032005], geboren op 08-06-1922 in Steenbergen. Volgt VII-s.
7 Wilhelmina van der Wegen [QuMa0032005], geboren op 29-09-1925 in Steenbergen. Volgt VII-t.
8 Cornelis Johannes van der Wegen [QuMa0032005], geboren op 23-07-1926 in Steenbergen.
9 Elisabeth Adriana Maria (Els) van der Wegen [QuMa0032005], geboren op 10-05-1936 in Eindhoven.

VI-ay Hubertus van Doeselaar [Quma0042405] is geboren op 20-06-1893 in Steenbergen, zoon van Johannes Franciscus van Doeselaere [QuMa0147207] en Helena Vriens [Quma0042404] (zie V-x). Van de geboorte is aangifte gedaan op 21-06-1893 [bron: akte 101]. Hubertus trouwde, 24 jaar oud, op 05-10-1917 in Steenbergen met **Petronella Heijnen [QuMa0036204]**, 23 jaar oud. Petronella is geboren op 02-02-1894 in Nieuw-Vossemeer, dochter van Adriaan Heijnen [QuMa0036203] en Joanna Jacoba Verbraak [Quma0251905].

VI-az Elisabeth van Doesselaere [Quma0042405] is geboren op 03-08-1894 in Steenbergen, dochter van Johannes Franciscus van Doeselaere [QuMa0147207] en Helena Vriens [Quma0042404] (zie V-x). Van de geboorte is aangifte gedaan op 04-08-1894 [bron: akte 144]. Elisabeth is overleden op 14-07-1958 in Amsterdam, 63 jaar oud. Elisabeth trouwde, 26 jaar oud, op 31-03-1921 in Nieuw-Vossemeer met **Adrianus Bosters [QuMa0032004]**, 43 jaar oud. Adrianus is geboren op 01-12-1877 in Nieuw-Vossemeer, zoon van Johannes Bosters [QuMa0032003] en Petronilla van Geel. Adrianus is overleden op 23-03-1962 in Hilversum, 84 jaar oud.

Beroep:

klompenmaker

Kinderen van Elisabeth en Adrianus:

1 Petronella Helena Bosters [QuMa0032005], geboren op 27-12-1921 in Nieuw-Vossemeer. Volgt VII-u.
2 Helena Geertruida Bosters [QuMa0032005], geboren op 23-09-1923 in Nieuw-Vossemeer. Volgt VII-v.
3 Geertruida Theresia Bosters [QuMa0032005], geboren op 19-11-1927 in Zevenbergen. Volgt VII-w.
4 Adriana Maria Bosters [QuMa0032005], geboren op 01-11-1929 in Zevenbergen. Adriana is overleden.
5 Franciscus Petrus Johannes Bosters [QuMa0032005], geboren op 22-08-1934 in Eindhoven.
6 Wilhelmus Theodorus Bosters [QuMa0032005], geboren op 22-08-1934 in Eindhoven.

VI-ba Adriana van Doesselaere [Quma0042405] is geboren op 18-05-1899 in Duisburg (D), dochter van Johannes Franciscus van Doeselaere [QuMa0147207] en Helena Vriens [Quma0042404] (zie V-x). Adriana trouwde, 22 jaar oud, op 03-02-1922 in Nieuw-Vossemeer met **Wilhelmus Bosters [QuMa0032004]**, 34 jaar oud. Wilhelmus is geboren op 24-05-1887 in Nieuw-Vossemeer, zoon van Johannes Bosters [QuMa0032003] en Petronilla van Geel.

Beroep:
rijwielhersteller

Kinderen van Adriana en Wilhelmus:

1 Helena Petronella Bosters [QuMa0032005], geboren op 01-05-1922 in Nieuw-Vossemeer. Volgt VII-x.
2 Franciscus Hubertus Bosters [QuMa0032005], geboren op 15-12-1924 in Nieuw-Vossemeer. Franciscus is overleden op 30-04-1945 in Enschede, 20 jaar oud.

VI-bb Maria van Doesselaere [Quma0042405] is geboren in 1901 in Dusseldorf, dochter van Johannes Franciscus van Doeselaere [QuMa0147207] en Helena Vriens [Quma0042404] (zie V-x). Maria trouwde, 20 of 21 jaar oud, op 21-04-1922 in Nieuw-Vossemeer met **Cornelis Nuijten [Quma0041204]**, 22 jaar oud. Cornelis is geboren op 03-11-1899 in Nieuw-Vossemeer, zoon van Wilhelmus Nuijten [Quma0041203] en Elizabeth Johanna Free [QuMa0332808].

VI-bc Martinus Adrianus Hellemons [Quma0042405] is geboren op 29-12-1903 in Steenbergen, zoon van Petrus Johannes (Pieter Jan) Hellemons [QuMa0157805] en Elizabet Vriens [Quma0042404] (zie V-y). Martinus is overleden op 28-01-1975 in Uden, 71 jaar oud.

Beroep:
sociaal-juridisch adviseur
Betrokken bij:
16-05-1927 getuige overlijdensaangifte Kornelis Hoendervangers (1856-1927) [bron: akte 56]

Martinus trouwde, 27 jaar oud, op 01-12-1931 in Merksem met **Maria Johanna van de Watering [QuMa0032206]**, 28 jaar oud. Maria is geboren op 30-07-1903 in

Bergen op Zoom, dochter van Daniël van de Watering [QuMa0131606] en Maria Johanna Franken [QuMa0032205]. Van de geboorte is aangifte gedaan [bron: akte 272]. Maria is overleden op 10-03-1971 in Rosmalen, 67 jaar oud. Zij is begraven in Uden. Maria trouwde voorheen met Martinus Andreas Petrus Maria de Wit [QuMa0166607] (1901-1985).

Kinderen van Martinus en Maria:

1 Petrus Maria Johannes Hellemons [QuMa0032207], geboren op 19-06-1933 in Steenbergen.
2 Maria Elisabeth Hellemons [QuMa0032207], geboren op 06-07-1935 in Steenbergen. Maria is overleden op 01-07-1938 in Steenbergen, 2 jaar oud.
3 Daniël Hellemons [QuMa0032207], geboren op 14-09-1936 in Steenbergen. Volgt VII-y.

VI-bd Pieternella Bosters [QuMa0036806] is geboren op 11-07-1901 in Nieuw-Vossemeer, dochter van Petrus Bosters [QuMa0289006] en Maria Uitdewilligen [QuMa0036805] (zie V-z). Pieternella trouwde, 20 jaar oud, op 30-06-1922 in Nieuw-Vossemeer [bron: akte 7] met **Adrianus van Schilt [Quma0071805]**, 21 jaar oud. Adrianus is geboren op 27-06-1901 in Steenbergen, zoon van Antonij van Schilt [Quma0086405] en Maria Wilhelmina Verbraak [Quma0071804]. Adrianus is overleden op 19-08-1984 in Bergen op Zoom A.B.G., 83 jaar oud.

Kinderen van Pieternella en Adrianus:

1 Maria Wilhelmina van Schilt [QuMa0036807], geboren op 06-12-1924 in Steenbergen.
2 Wilhelmina van Schilt [QuMa0036807], geboren op 25-08-1926 in Nieuw-Vossemeer. Volgt VII-z.
3 Petrus van Schilt [QuMa0036807], geboren op 29-07-1928 in Nieuw-Vossemeer. Volgt VII-aa.
4 Antonius Petrus Johannes van Schilt [QuMa0036807], geboren op 29-01-1934 in Nieuw-Vossemeer.

VI-be Helena Bosters [QuMa0036806] is geboren op 16-12-1902 in Nieuw-Vossemeer, dochter van Petrus Bosters [QuMa0289006] en Maria Uitdewilligen [QuMa0036805] (zie V-z). Helena trouwde, 31 jaar oud, op 13-06-1934 in Nieuw-Vossemeer met **Theodorus Johannes van Loenhout [QuMa0032005]**, 36 jaar oud. Theodorus is geboren op 17-07-1897 in Nieuw-Vossemeer, zoon van Hendricus van Loenhout [QuMa0035603] en Maria Stoffels [QuMa0032004]. Theodorus is overleden op 03-07-1973 in Nieuw-Vossemeer, 75 jaar oud.

VI-bf Adriana Catharina Bosters [QuMa0036806] is geboren op 11-08-1907 in Nieuw-Vossemeer, dochter van Petrus Bosters [QuMa0289006] en Maria Uitdewilligen [QuMa0036805] (zie V-z). Adriana trouwde, 27 jaar oud, op 26-04-1935 in Nieuw-Vossemeer met **Marinus Petrus Bosters [Quma0083407]**, 25 jaar oud. Marinus is geboren op 19-06-1909 in Nieuw-Vossemeer, zoon van Theodorus Bosters [QuMa0289006] en Maria Catharina Timmermans [Quma0083406].
Beroep:
slager

VI-bg Maria Uitdewilligen [QuMa0036806] is geboren op 26-05-1901 in Halsteren, dochter van Johannes (Jan) Uitdewilligen [QuMa0036805] (zie V-ac) en Elisabeth (Bet) Brouwers [Quma0084805]. Maria trouwde, 21 jaar oud, op 18-07-1922 in Halsteren met **Petrus Iriks [QuMa0014403]**, 22 jaar oud. Petrus is geboren op 27-03-1900 in Steenbergen, zoon van Matthijs Iriks [QuMa0036603] en Adriana Oerlemans [QuMa0014402]. Van de geboorte is aangifte gedaan op 28-03-1900 [bron: akte 84].

Kinderen van Maria en Petrus:

1 Adriana Elisabeth Iriks [QuMa0014404], geboren op 30-05-1923 in Lepelstraat. Volgt VII-ab.
2 Elisabeth Petronella Iriks [QuMa0014404], geboren op 02-06-1924 in Halsteren.
3 Maria Helena Iriks [QuMa0014404], geboren op 07-10-1925 in Halsteren. Volgt VII-ac.
4 Helena Mathea Iriks [QuMa0014404], geboren op 28-10-1927 in Halsteren. Helena is overleden.
5 Matheus Johannes (Thijs) Iriks [QuMa0014404], geboren op 10-10-1929 in Halsteren. Volgt VII-ad.
6 Cornelia Johanna Iriks [QuMa0014404], geboren op 16-08-1931 in Halsteren. Cornelia is overleden.

VI-bh Helena Uitdewilligen [QuMa0036806] is geboren op 09-10-1904 in Steenbergen, dochter van Johannes (Jan) Uitdewilligen [QuMa0036805] (zie V-ac) en Elisabeth (Bet) Brouwers [Quma0084805]. Helena is overleden op 24-07-1946 in Steenbergen, 41 jaar oud. Helena trouwde, 27 jaar oud, op 20-05-1932 in Steenbergen met **Marinus Bosters [Quma0247608]**, 31 jaar oud. Marinus is geboren op 17-04-1901 in Nieuw-Vossemeer, zoon van Marinus Johannes Bosters [QuMa0289006] en Anna Maria Hensen [Quma0247607].

Kinderen van Helena en Marinus:

1 Martinus Johannes Bosters [QuMa0036807], geboren op 05-10-1932 in Steenbergen.
2 Elisabeth Maria Bosters [QuMa0036807], geboren op 02-02-1936 in Steenbergen.
3 Doodgeboren Kind Bosters [QuMa0036807], levenloos geboren kind, geboren op 24-07-1946 in Steenbergen.

VI-bi Franciscus Adrianus (Frans) Uitdewilligen [QuMa0036806] is geboren op 10-11-1906 in Steenbergen, zoon van Johannes (Jan) Uitdewilligen [QuMa0036805] (zie V-ac) en Elisabeth (Bet) Brouwers [Quma0084805]. Frans is overleden op 27-05-1996 in Steenbergen, 89 jaar oud.
living:
Frans trouwde, 27 jaar oud, op 26-01-1934 in Steenbergen met **Catharina Petronella (Kaat) Helmons [Quma0061405]**, 23 jaar oud. Kaat is geboren op 30-05-1910 in Steenbergen, dochter van Adrianus Petrus Johannes (Arjaan) Helmons [QuMa0134206] en Anna Cornelia (Kee) van de Ouderaa [Quma0061404]. Kaat is overleden op 08-12-1997 in Steenbergen, 87 jaar oud.

Kinderen van Frans en Kaat:

1 Adrianus Johannes Uitdewilligen [QuMa0036807], geboren op 10-11-1934 in Steenbergen.
2 Lenie Uitdewilligen [QuMa0036807], geboren in 1936.
3 Elisabeth Cornelia (Bets) Uitdewilligen [QuMa0036807], geboren op 16-04-1940 in Steenbergen. Bets is overleden op 24-08-1969 in Steenbergen, 29 jaar oud.

VI-bj Martinus Uitdewilligen [QuMa0036806] is geboren op 30-11-1907 in Steenbergen, zoon van Johannes (Jan) Uitdewilligen [QuMa0036805] (zie V-ac) en Elisabeth (Bet) Brouwers [Quma0084805]. Martinus is overleden op 30-10-1945 in Roosendaal, 37 jaar oud. Martinus trouwde, 26 jaar oud, op 03-08-1934 in Steenbergen met **Adriana van Loon [Quma0067007]**, 25 jaar oud. Adriana is geboren op 08-01-1909 in Steenbergen, dochter van Johannes van Loon [Quma0067006] en Joanna Brands [QuMa0135405]. Adriana is overleden op 06-12-1996 in Steenbergen, 87 jaar oud. Adriana trouwde voorheen met Cornelis Antonius van den Kieboom [Quma0041006] (1922-1998).

Kind van Martinus en Adriana:

1 Johannes Uitdewilligen [QuMa0036807], geboren op 23-11-1934 in Steenbergen.

VI-bk Adriana Maria (Jaantje) Uitdewilligen [QuMa0036806] is geboren op 08-02-1914 in Steenbergen, dochter van Johannes (Jan) Uitdewilligen [QuMa0036805] (zie V-ac) en Elisabeth (Bet) Brouwers [Quma0084805]. Jaantje is overleden op 25-06-2009, 95 jaar oud. Jaantje trouwde, 21 jaar oud, op 08-08-1935 met **Petrus van de Watering [Quma0058205]**, 26 jaar oud. Petrus is geboren op 22-08-1908 in Lepelstraat, zoon van Willem van de Watering [Quma0058204] en Anna Cornelia de Koning [QuMa0131406]. Petrus is overleden op 13-07-2001 in Halsteren, 92 jaar oud. Hij is begraven op 17-07-2001 in Bergen op Zoom.

VI-bl Johanna Maria Catharina Uitdewilligen [QuMa0036806] is geboren op 05-03-1920 in Steenbergen, dochter van Johannes (Jan) Uitdewilligen [QuMa0036805] (zie V-ac) en Elisabeth (Bet) Brouwers [Quma0084805]. Johanna trouwde, 18 jaar oud, op 22-04-1938 in Steenbergen met **Adrianus Pijnen**, 23 jaar oud. Adrianus is geboren op 06-01-1915 in Nieuw-Vossemeer. Adrianus is overleden op 18-02-1979 in Roosendaal, 64 jaar oud.

VI-bm Johanna Dietvorst [Quma0042405] is geboren op 03-08-1891 in Bergen op Zoom, dochter van Johannes Dietvorst [Quma0258408] en Maria Nefs [Quma0042404] (zie V-af). Johanna trouwde, 21 jaar oud, op 09-06-1913 in Bergen op Zoom met **Christiaan Johannes Dielissen**, 23 jaar oud. Christiaan is geboren op 15-12-1889 in Breda, zoon van Petrus Dielissen en Anna Maria Stavast.

VI-bn Everdina Adriana Dietvorst [Quma0042405] is geboren op 29-09-1900 in Bergen op Zoom, dochter van Johannes Dietvorst [Quma0258408] en Maria Nefs [Quma0042404] (zie V-af). Everdina trouwde, 25 jaar oud, op 08-04-1926 in Bergen op Zoom met **Antonius Adrianus Maria Jansen**, 29 jaar oud. Antonius is geboren op 28-01-1897 in Bergen op Zoom, zoon van Johannes Jansen en Cornelia Francisca Verhoeven. Van de geboorte is aangifte gedaan [bron: akte 40]. Antonius is overleden op 22-04-1942 in Zevenbergen, 45 jaar oud.

VI-bo Adriana Dietvorst [Quma0042405] is geboren op 09-02-1902 in Bergen op Zoom, dochter van Johannes Dietvorst [Quma0258408] en Maria Nefs [Quma0042404] (zie V-af). Van de geboorte is aangifte gedaan [bron: akte 50]. Adriana trouwde, 23 jaar oud, op 03-09-1925 in Bergen op Zoom [bron: akte 99] met **Jacobus Josephus Johannes Cogh [Quma0243407]**, 25 jaar oud. Jacobus is geboren op 05-10-1899 in Breda, zoon van Jacobus Johannes Cogh en Petronella Jacoba Winterhalter [Quma0243406]. Van de geboorte is aangifte gedaan op 06-10-1899 [bron: akte 666].

VI-bp Cornelia Dietvorst [Quma0042405] is geboren op 14-12-1903 in Bergen op Zoom, dochter van Johannes Dietvorst [Quma0258408] en Maria Nefs [Quma0042404] (zie V-af). Cornelia trouwde, 23 jaar oud, op 28-04-1927 in Bergen op Zoom met **Franciscus Johannes Desiderius Melsen [QuMa0495209]**, 27 jaar oud. Franciscus is geboren op 04-09-1899 in Bergen op Zoom, zoon van Desiderius Guilielmus Melsen [QuMa0495208] en Maria Cornelia Mommers.

Kinderen van Cornelia en Franciscus:

1 Maria Hendrika Desideria Anna Melsen [Quma0042406], geboren op 13-03-1928 in Bergen op Zoom.
2 Louisa Johannes Cornelia Melsen [Quma0042406], geboren op 28-06-1929 in Bergen op Zoom.
3 Desiderius Guilhelmus Melsen [Quma0042406], geboren op 22-11-1930 in Bergen op Zoom.

VI-bq Catharina Petronella Dietvorst is geboren in 1914, dochter van Johannes Dietvorst [Quma0258408] en Maria Nefs [Quma0042404] (zie V-af). Catharina trouwde met **Cornelis Nicolaas van Terheijden [Quma0070808]**. Cornelis is geboren op 10-10-1915 in Bergen op Zoom, zoon van Cornelis van Terheijden [QuMa0268407] en Maria Hendrika Videler [Quma0070807]. Van de geboorte is aangifte gedaan [bron: akte 432].

VI-br Adrianus Antonius Franken [Quma0042405] is geboren op 25-10-1898 in Bergen op Zoom, zoon van Johannus Franken [QuMa0691208] en Adriana Joanna Nefs [Quma0042404] (zie V-ag). Van de geboorte is aangifte gedaan [bron: akte 395]. Adrianus is overleden op 09-04-1960 in Bergen op Zoom, 61 jaar oud. Adrianus trouwde, 25 jaar oud, op 20-02-1924 in Rotterdam met **Maria Jozina Johanna van Hespen**, 26 jaar oud. Maria is geboren op 06-02-1898 in Rotterdam.

Kinderen van Adrianus en Maria:

1 Lucia Franken [Quma0042406], geboren op 31-01-1926 in Bergen op Zoom.
2 Adriana Johanna Franken [Quma0042406], geboren op 19-05-1931 in Bergen op Zoom. Volgt VII-ae.
3 Laurina Johanna Maria Franken [Quma0042406], geboren op 21-04-1936 in Bergen op Zoom.

VI-bs Petrus Marinus Nefs [Quma0042405] is geboren op 19-04-1899 in Bergen op Zoom, zoon van Jacobus Michael Nefs [Quma0042404] (zie V-ah) en Catharina Taheij [Quma0256008]. Petrus is overleden op 15-10-1961 in Bergen op Zoom, 62 jaar oud.

Beroepen:
cafehouder
veekoopman

Petrus trouwde, 24 jaar oud, op 18-02-1924 in Bergen op Zoom met **Dina Franken [Quma0069606]**, 21 jaar oud. Dina is geboren op 04-11-1902 in Bergen op Zoom, dochter van Franciscus Franken [Quma0083405] en Johanna Rombouts [Quma0069605]. Dina is overleden op 17-04-1992 in Bergen op Zoom, 89 jaar oud.

Kinderen van Petrus en Dina:

1 Jacobus Michael (Ko) Nefs [Quma0042406], geboren op 22-07-1924 in Bergen op Zoom. Volgt VII-af.
2 Joanna Catharina (Jo) Nefs [Quma0042406], geboren op 03-06-1941 in Bergen op Zoom. Volgt VII-ag.

VI-bt Adrianus Antonius (Janus) Nefs [Quma0042405] is geboren op 12-03-1906 in Bergen op Zoom, zoon van Jacobus Michael Nefs [Quma0042404] (zie V-ah) en Catharina Taheij [Quma0256008]. Janus is overleden op 06-12-1989 in Bergen op Zoom, 83 jaar oud. Hij is begraven op 09-12-1989 in Nieuw Borgvliet.

Beroep:
timmerman

Janus trouwde, 24 jaar oud, op 12-02-1931 in Bergen op Zoom met **Petronella Wilhelmina (Nellie) Weijts [QuMa0038705]**, 22 jaar oud. Nellie is geboren op 15-01-1909 in Zandvliet (B), dochter van Hendrikus Adrianus Weijts [QuMa0038704] en Johanna van den Bergh [Quma0086605]. Nellie is overleden op 02-01-2002 in Tholen, 92 jaar oud. Zij is begraven op 07-01-2002 in Nieuw Borgvliet.

Kind van Janus en Nellie:

1 Johanna Jacoba Charlotte Nefs [QuMa0038706], geboren op 01-01-1937 in Bergen op Zoom. Volgt VII-ah.

VI-bu Adriana Jacoba Nefs [Quma0042405] is geboren op 27-01-1908 in Bergen op Zoom, dochter van Jacobus Michael Nefs [Quma0042404] (zie V-ah) en Catharina Taheij [Quma0256008]. Adriana is overleden op 26-02-1997 in Bergen op Zoom, 89 jaar oud. Adriana trouwde, 23 jaar oud, op 12-02-1931 in Bergen op Zoom met **Minikus Cornelis Markusse**. Minikus is geboren in Axel. Minikus is overleden in 1971 in Bergen op Zoom.

VI-bv Carolus Adrianus Antonius (Karel) Suijkerbuijk [QuMa0032206] is geboren op 29-09-1908 in Bergen op Zoom ,NB, zoon van Daniël Marijn Suijkerbuijk [QuMa0032205] en Pieternella Catharina Nefs [Quma0042404] (zie V-ai). Karel is overleden op 28-08-1969 in Bergen op Zoom ,NB, 60 jaar oud. Karel trouwde, 26 jaar oud, op 08-07-1935 in Bergen op Zoom ,NB met **Geerdina (Dina) van Bedaf [QuMa0018603]**, 25 jaar oud. Dina is geboren op 29-03-1910 in Bergen op Zoom ,NB, dochter van Petrus van Bedaf [QuMa0018602] en Gerdina van Beers. Dina is overleden op 29-07-1997 in Bergen op Zoom ,NB, 87 jaar oud.

Kinderen van Karel en Dina:

1 Doodgeboren Zoon Suijkerbuijk [QuMa0018604], geboren op 22-09-1936 in Tilburg.
2 Daniel Petrus Suijkerbuijk [QuMa0018604], geboren op 03-02-1939 in Tilburg ,NB. Volgt VII-ai.

VI-bw Wilhelmina Pieternella Suijkerbuijk [QuMa0032206] is geboren op 19-06-1910 in Bergen op Zoom ,NB, dochter van Daniël Marijn Suijkerbuijk [QuMa0032205] en Pieternella Catharina Nefs [Quma0042404] (zie V-ai). Wilhelmina is overleden op 22-12-2000 in Breda ,NB, 90 jaar oud. Wilhelmina trouwde, 24 jaar oud, op 30-11-1934 in Vlissingen ,Zl met **Nicolaas Roelse**, 26 jaar oud. Nicolaas is geboren op 30-07-1908 in Vlissingen. Nicolaas is overleden op 12-06-1965 in Bergen op Zoom, 56 jaar oud. Hij is begraven op 16-06-1965 in Bergen op Zoom.

Kinderen van Wilhelmina en Nicolaas:

1 Jasper Roelse [QuMa0032207], geboren op 29-11-1936 in Bergen op Zoom.
2 Daniël Nicolaas Roelse [QuMa0032207], geboren op 16-06-1949 in Bergen op Zoom. Daniël is overleden op 20-08-2018 in Bergen op Zoom, 69 jaar oud. Hij is gecremeerd op 25-08-2018 in Bergen op Zoom.
3 Jos Roelse [QuMa0032207]. Jos is overleden op 24-11-2023 in Bergen op Zoom.

VI-bx Adrianus Johannes Suijkerbuijk [QuMa0032206] is geboren op 10-05-1912 in Bergen op Zoom ,NB, zoon van Daniël Marijn Suijkerbuijk [QuMa0032205] en Pieternella Catharina Nefs [Quma0042404] (zie V-ai). Adrianus is overleden op 30-07-1970 in Haarlem ,NH, 58 jaar oud. Adrianus trouwde, 28 jaar oud, op 21-11-1940 in Bergen op Zoom ,NB met **Johanna Maria van Beers [Quma0065406]**, 25 jaar oud. Johanna is geboren op 02-01-1915 in Bergen op Zoom ,NB, dochter van Leonardus Jacobus van Beers [Quma0065405] en Catharina Paulina Koolen [Quma0067006]. Johanna is overleden op 04-12-1992 in Haarlem ,NH, 77 jaar oud.

Kind van Adrianus en Johanna:

1 Catharina Marina Suijkerbuijk [QuMa0032207], geboren op 13-01-1942 in Bergen op Zoom ,NB. Volgt VII-aj.

VI-by Cornelius Antonius Nefs [Quma0042405] is geboren op 20-04-1910 in Leiden, zoon van Johannes Adrianus Nefs [Quma0042404] (zie V-ak) en Godefrida Koolen. Cornelius trouwde, 22 jaar oud, op 08-03-1933 in Rotterdam met **Joanna Maria Vermelis**, 18 of 19 jaar oud. Joanna is geboren in 1914 in Rotterdam, dochter van Wilhelmus Vermelis en Maria Anna Antonia Borsten.

Kinderen van Cornelius en Joanna:

1 Johannus Adrianus Nefs [Quma0042406], geboren op 12-10-1933 in Rotterdam. Volgt VII-ak.
2 Maria Anna Antonia Nefs [Quma0042406], geboren op 16-08-1936 in Rotterdam. Volgt VII-al.
3 Wilhelmus Nefs [Quma0042406], geboren op 12-11-1937 in Rotterdam. Wilhelmus is overleden op 28-10-1940 in Rotterdam, 2 jaar oud.

VI-bz Jacobus Michael Nefs [Quma0042405] is geboren op 21-10-1912 in Bergen op Zoom, zoon van Johannes Adrianus Nefs [Quma0042404] (zie V-ak) en Godefrida Koolen. Jacobus is overleden op 10-05-1994 in Rotterdam, 81 jaar oud. Jacobus:

(1) trouwde, 33 jaar oud, op 20-03-1946 in Rotterdam met **Cornelia Klaasje Punt**, 36 jaar oud. Cornelia is geboren op 25-11-1909 in Rotterdam. Cornelia is overleden op 28-06-1967 in Rotterdam, 57 jaar oud.
(2) trouwde, 57 jaar oud, op 25-03-1970 in Rotterdam met **Margaretha Ringelberg**, 50 jaar oud. Margaretha is geboren op 11-02-1920 in Zwijndrecht. Margaretha is overleden op 04-06-1988 in Rotterdam, 68 jaar oud.

VI-ca Joanna Adriana Nefs [Quma0042405] is geboren op 30-09-1918 in Rotterdam, dochter van Johannes Adrianus Nefs [Quma0042404] (zie V-ak) en Godefrida Koolen. Joanna is overleden op 13-10-1990 in Bergen op Zoom, 72 jaar oud. Joanna trouwde, 23 jaar oud, op 24-09-1942 in Bergen op Zoom met **Cornelis Claessen**, 28 of 29 jaar oud. Cornelis is geboren in 1913 in Ridderkerk, zoon van Peter Jacob Claessen en Margje Kamsteeg.

Kind van Joanna en Cornelis:

1 Piet Claesen [Quma0042406], geboren op 28-02-1943. Volgt VII-am.

VI-cb Maria Louise Nefs [Quma0042405] is geboren op 26-05-1920 in Hoensbroek, dochter van Johannes Adrianus Nefs [Quma0042404] (zie V-ak) en Godefrida Koolen. Maria trouwde met **Adrianus Otterspeer**. Adrianus is geboren in 1917.

VI-cc Martha Adriana Nefs [Quma0042405] is geboren op 04-09-1924 in Rotterdam, dochter van Johannes Adrianus Nefs [Quma0042404] (zie V-ak) en Godefrida Koolen. Martha is overleden op 26-12-1986 in Rotterdam, 62 jaar oud. Martha trouwde, 23 jaar oud, op 26-11-1947 in Amsterdam met **Franciscus van Hees**, 25 of 26 jaar oud. Franciscus is geboren in 1921.

VI-cd Antonius Nefs [Quma0042405] is geboren op 24-04-1926 in Rotterdam, zoon van Johannes Adrianus Nefs [Quma0042404] (zie V-ak) en Godefrida Koolen. Antonius trouwde, 25 jaar oud, op 25-04-1951 in Rotterdam met **Maria van de Weiijde**, 24 of 25 jaar oud. Maria is geboren in 1926.

VI-ce Godefrida Nefs [Quma0042405] is geboren op 09-03-1934 in Rotterdam, dochter van Johannes Adrianus Nefs [Quma0042404] (zie V-ak) en Godefrida Koolen. Godefrida is overleden op 23-01-2004 in Rotterdam, 69 jaar oud. Godefrida trouwde, 22 jaar oud, op 21-03-1956 in Rotterdam met **Harrij Rond**, 25 of 26 jaar oud. Harrij is geboren in 1930.

VI-cf Fidelia Vleghels [Quma0042405] is geboren op 29-10-1905 in Bergen op Zoom, dochter van Camiel Vleghels en Joanna Cornelia Nefs [Quma0042404] (zie V-al). Fidelia is overleden op 24-09-1979 in Bergen op Zoom, 73 jaar oud. Fidelia trouwde, 18 jaar oud, op 21-07-1924 in Bergen op Zoom met **Lambertus Hermanus Antonius Wijt**, 21 jaar oud. Lambertus is geboren op 08-03-1903 in Den Helder, zoon van Lambertus Hermanus Wijt en Helena Christina Rogier. Lambertus is overleden op 26-12-1977 in Bergen op Zoom, 74 jaar oud.

Kinderen van Fidelia en Lambertus:

1 Lambertus Hermanus Antonius Wijt [Quma0042406], geboren op 15-10-1924 in Bergen op Zoom. Lambertus is overleden op 18-11-1925 in Bergen op Zoom, 1 jaar oud.

2 Catharina Johanna Wijt [Quma0042406], geboren op 19-06-1927 in Bergen op Zoom. Volgt VII-an.
3 Johanna Petronella Wijt [Quma0042406], geboren op 30-10-1932 in Bergen op Zoom. Johanna is overleden op 01-11-1932 in Bergen op Zoom, 2 dagen oud.

VI-cg Catharina Johanna Vleghels [Quma0042405] is geboren op 05-03-1910 in Bergen op Zoom, dochter van Camiel Vleghels en Joanna Cornelia Nefs [Quma0042404] (zie V-al). Catharina is overleden op 05-06-1979 in Bergen op Zoom A.B.G., 69 jaar oud. Catharina trouwde met **Adrianus van Dessel [QuMa0046004]**. Adrianus is geboren op 16-02-1909 in Bergen op Zoom, zoon van Quirijn van Dessel [QuMa0046003] en Johanna Petronella Soeters [QuMa0728607]. Adrianus is overleden op 22-10-1981 in Bergen op Zoom, 72 jaar oud.

Kinderen van Catharina en Adrianus:

1 Quirinus Cornelia van Dessel [Quma0042406], geboren op 16-03-1929 in Bergen op Zoom. Volgt VII-ao.
2 Adrianus Johanna van Dessel [Quma0042406], geboren op 01-03-1935 in Bergen op Zoom.
3 Cornelia Johanna van Dessel [Quma0042406], geboren op 01-09-1936 in Bergen op Zoom.

VI-ch Johanna Cornelia Vleghels [Quma0042405] is geboren op 27-08-1920 in Amsterdam ,NH, dochter van Camiel Vleghels en Joanna Cornelia Nefs [Quma0042404] (zie V-al). Johanna is overleden op 31-08-1986 in Bergen op Zoom ,NB, 66 jaar oud. Zij is begraven op 02-09-1986 in Bergen op Zoom ,NB. Johanna trouwde, 22 jaar oud, op 03-05-1943 in Bergen op Zoom ,NB met **Rudolf Tebbens**, 26 jaar oud. Rudolf is geboren op 29-03-1917 in Bergen op Zoom ,NB, zoon van Leonardus Tebbens en Martha Wijninga. Rudolf is overleden op 16-10-1985 in Bergen op Zoom ,NB, 68 jaar oud. Hij is begraven op 19-10-1985 in Bergen op Zoom ,NB.

Beroepen:
confectie-snijder
kleermaker
vertegenwoordiger

Kinderen van Johanna en Rudolf:

1 Leonardus Tebbens [Quma0042406], geboren op 05-01-1945 in Bergen op Zoom. Volgt VII-ap.
2 Jacobus Johannes Prospere (Jacques) Tebbens [Quma0042406], geboren op 01-09-1949 in Bergen op Zoom. Jacques is overleden op 25-08-2017 in Rotterdam, 67 jaar oud. Hij is gecremeerd op 31-08-2017 in Bergen op Zoom.

VI-ci Marijnus van Overveld [Quma0042405] is geboren op 02-04-1903 in Bergen op Zoom, zoon van Jacobus van Overveld [Quma0065005] en Maria Catharina de Keijzer [Quma0042404] (zie V-an). Van de geboorte is aangifte gedaan [bron: akte 120]. Marijnus is overleden op 08-08-1962 in Rotterdam, 59 jaar oud. Marijnus trouwde, 32 jaar oud, op 28-08-1935 in Rotterdam met **Agatha Apollonia Maria Geenen**, 21 jaar oud. Agatha is geboren op 25-11-1913 in Rotterdam, dochter van Johannes Geenen en Rosalia Maria van der Zijden.

Kind van Marijnus en Agatha:

1 Maria Catharina van Overveld [Quma0042406], geboren op 20-08-1936 in Rotterdam.

VI-cj Johanna Cornelia van Overveld [Quma0042405] is geboren op 10-03-1904 in Bergen op Zoom, dochter van Jacobus van Overveld [Quma0065005] en Maria Catharina de Keijzer [Quma0042404] (zie V-an). Johanna is overleden op 15-06-1982 in Bergen op Zoom, 78 jaar oud. Johanna trouwde, 22 jaar oud, op 31-08-1926 in Roosendaal & Nispen [bron: akte 102] met **Hendrikus van den Boom [Quma0091005]**, 25 jaar oud. Hendrikus is geboren op 18-10-1900 in Bergen op Zoom, zoon van Johannes (Jan) van den Boom [QuMa0166606] en Maria Louisa Pauwelsen [Quma0091004]. Van de geboorte is aangifte gedaan [bron: akte 393]. Hendrikus is overleden op 17-08-1968 in Breda, 67 jaar oud.

VI-ck Cornelia Maria van Overveld [Quma0042405] is geboren op 28-03-1907 in Roosendaal & Nispen, dochter van Jacobus van Overveld [Quma0065005] en Maria Catharina de Keijzer [Quma0042404] (zie V-an). Cornelia is overleden op 26-02-1963 in Roosendaal & Nispen, 55 jaar oud. Cornelia trouwde, 35 jaar oud, op 01-09-1942 in Roosendaal [bron: akte 163] met **Gerardus Johannes Hubertus van Wesel [QuMa0138006]**, 36 jaar oud. Gerardus is geboren op 03-11-1905 in Roosendaal, zoon van Adrianus Franciscus van Wesel [QuMa0138005] en Maria Johanna Rossel. Gerardus is overleden op 06-02-1950 in Roosendaal & Nispen, 44 jaar oud.

Kind van Cornelia en Gerardus:

1 Maria Johanna Geertruida Dimphna (Marianne) van Wesel [Quma0042406], geboren op 12-09-1947 in Roosendaal & Nispen. Volgt VII-aq.

VI-cl Maria Geertruida van Overveld [Quma0042405] is geboren op 16-12-1915 in Roosendaal & Nispen, dochter van Jacobus van Overveld [Quma0065005] en Maria Catharina de Keijzer [Quma0042404] (zie V-an). Van de geboorte is aangifte gedaan op 17-12-1915 [bron: akte 617]. Maria is overleden op 02-05-2005 in Sittard, 89 jaar oud. Maria trouwde, 29 jaar oud, op 30-10-1945 in Roosendaal [bron: akte 204] met **Jacobus Josephus Maria van Wesel [QuMa0138006]**, 32 jaar oud. Jacobus is geboren op 06-03-1913 in Roosendaal, zoon van Christiaan van Wesel [QuMa0138005] en Maria Constantia Verwerft. Jacobus is overleden op 25-08-1988 in Sittard, 75 jaar oud.

VI-cm Godefridus Adrianus de Keijzer [Quma0042405] is geboren op 09-07-1896 in Halsteren, zoon van Petrus de Keijzer [Quma0042404] (zie V-ao) en Elisabeth van Eekelen [Quma0070806]. Van de geboorte is aangifte gedaan [bron: akte 53]. Godefridus is overleden op 09-05-1966 in Bergen op Zoom, 69 jaar oud. Hij is begraven in Halsteren. Godefridus trouwde, 28 jaar oud, op 26-04-1925 in Halsteren met **Philomena Adriana de Krom [Quma0086406]**, 25 jaar oud. Philomena is geboren op 11-07-1899 in Lepelstraat, dochter van Petrus Jacobus de Crom [Quma0086405] en Cornelia van Geel [QuMa0129006]. Philomena is overleden op 17-07-1981 in Halsteren, 82 jaar oud.

Kinderen van Godefridus en Philomena:

1 Cornelia Elisabeth (Cor) de Keijzer [Quma0042406], geboren op 05-10-1926 in Halsteren.
2 Elisabeth Cornelia de Keijzer [Quma0042406], geboren op 29-07-1928 in Halsteren. Elisabeth is overleden op 01-08-1928 in Halsteren, 3 dagen oud.
3 Petrus de Keijzer [Quma0042406], geboren op 30-07-1929 in Halsteren. Volgt VII-ar.
4 Elisabeth Maria de Keijzer [Quma0042406 watersnood], geboren op 05-11-1930 in Halsteren. Elisabeth is overleden op 01-02-1953 in Halsteren, 22 jaar oud (oorzaak: watersnoodramp) [bron: akte 68].
5 Johannes Adrianus de Keijzer [Quma0042406], geboren op 15-01-1932 in Halsteren. Volgt VII-as.
6 Catharina de Keijzer [Quma0042406], geboren op 01-05-1933 in Halsteren.
7 Adrianus Antonius de Keijzer [Quma0042406], geboren op 28-06-1934 in Halsteren. Adrianus is overleden op 05-02-1935 in Halsteren, 7 maanden oud.
8 Jacobus Godefridus de Keijzer [Quma0042406], geboren in 1935 in Halsteren.
9 Johanna Cornelia de Keijzer [Quma0042406], geboren op 11-08-1937 in Halsteren. Johanna is overleden op 13-08-1937 in Halsteren, 2 dagen oud.
10 Marinus de Keijzer [Quma0042406], geboren in 1938 in Halsteren. Marinus is overleden in 1960, 21 of 22 jaar oud.
11 Adrianus G. (Adrie) de Keijzer [Quma0042406], geboren in 1939. Volgt VII-at.
12 Johanna Philomena de Keijzer [Quma0042406 watersnood], geboren op 30-03-1942 in Halsteren. Johanna is overleden op 01-02-1953 in Halsteren, 10 jaar oud (oorzaak: watersnoodramp) [bron: akte 73].

VI-cn Marinus Cornelis de Keijzer [Quma0042405] is geboren op 25-08-1905 in Halsteren, zoon van Petrus de Keijzer [Quma0042404] (zie V-ao) en Elisabeth van Eekelen [Quma0070806]. Van de geboorte is aangifte gedaan [bron: akte 92]. Marinus is overleden op 01-08-1974 in Nieuw-Vossemeer, 68 jaar oud. Marinus trouwde, 26 jaar oud, op 01-04-1932 in Nieuw-Vossemeer [bron: Akte 2] met **Johanna van Geel [QuMa0140807]**, 23 jaar oud. Johanna is geboren op 29-07-1908 in Steenbergen, dochter van Johannes van Geel [QuMa0140806] en Petronella Bernaards [QuMa0272008]. Van de geboorte is aangifte gedaan op 29-07-1908 [bron: akte 169]. Johanna is overleden op 03-04-1981 in Nieuw-Vossemeer, 72 jaar oud.

Kinderen van Marinus en Johanna:

1 Elisabeth Petronella de Keijzer [Quma0042406], geboren op 17-04-1933 in Steenbergen. Volgt VII-au.
2 Johannes Petrus de Keijzer [Quma0042406], geboren op 16-11-1935 in Steenbergen.

VI-co Cornelis Johannes de Keijzer [Quma0042405] is geboren op 11-04-1911 in Halsteren, zoon van Petrus de Keijzer [Quma0042404] (zie V-ao) en Elisabeth van Eekelen [Quma0070806]. Cornelis is overleden op 02-11-1972 in Halsteren, 61 jaar oud. Hij is begraven in Halsteren [bron: G-167]. Cornelis trouwde, 21 jaar oud, op 19-10-1932 in Halsteren [bron: akte 30] met **Johanna Cornelia Kruf [Quma0066207]**, 18 jaar oud. Johanna is geboren op 30-12-1913 in Halsteren, dochter van Petrus Kruf [QuMa0370606] en Johanna Veraart [Quma0066206]. Zij is gedoopt op 31-12-1913 in Halsteren. Johanna is overleden op 15-06-2000 in Halsteren, 86 jaar oud. Zij is begraven op 20-06-2000 in Halsteren [bron: G-167].

Kinderen van Cornelis en Johanna:

1 Elisabeth de Keijzer [Quma0042406], geboren in 1933. Volgt VII-av.
2 Joke de Keijzer [Quma0042406], geboren in 1935. Volgt VII-aw.
3 Cornelia de Keijzer [Quma0042406], geboren in 1943 in Halsteren. Cornelia is overleden op 20-03-1944 in Halsteren, 0 of 1 jaar oud. Van het overlijden is aangifte gedaan op 20-03-1944 [bron: Akte 24].

VI-cp Johannes Paulus [Quma0042405] is geboren op 01-03-1903 in Halsteren, zoon van Joannes Paulus [QuMa0349408] en Anna Cornelia de Keijzer [Quma0042404] (zie V-ap). Johannes is overleden op 24-02-1981 in Halsteren, 77 jaar oud. Hij is begraven op 27-02-1981 in Halsteren [bron: Id-16]. Johannes trouwde met **Wilhelmina van Riet [Quma0074405]**. Wilhelmina is geboren op 25-11-1902 in Halsteren, dochter van Antonius van Riet [QuMa0310205] en Cornelia Johanna Gertruda Jonkers [Quma0074404]. Wilhelmina is overleden op 15-12-1989 in Bergen op Zoom, 87 jaar oud. Zij is begraven op 19-12-1989 in Halsteren.

Kinderen van Johannes en Wilhelmina:

1 Johanna Paulus [Quma0042406], geboren in 1925. Volgt VII-ax.
2 Johannes Paulus [Quma0042406], geboren in 1929. Volgt VII-ay.
3 Hendrikus M. Paulus [Quma0042406], geboren in 1931. Volgt VII-az.

VI-cq Godefridus Paulus [Quma0042405] is geboren op 10-06-1907 in Halsteren, zoon van Joannes Paulus [QuMa0349408] en Anna Cornelia de Keijzer [Quma0042404] (zie V-ap). Godefridus is overleden op 28-12-1998 in Halsteren, 91 jaar oud. Godefridus trouwde, 30 jaar oud, op 24-06-1937 in Halsteren met **Helena Govers [QuMa0034805]**, 23 jaar oud. Helena is geboren op 28-05-1914 in Halsteren, dochter van Adrianus Marinus Govers [Quma0062205] en Petronella van Schoor [QuMa0034804]. Helena is overleden op 13-08-1987 in Bergen op Zoom, 73 jaar oud. Zij is begraven op 17-08-1987 in Breda.

Kind van Godefridus en Helena:

1 Petronella Cornelia Maria Paulus [QuMa0034806], geboren op 10-05-1941 in Halsteren. Volgt VII-ba.

VI-cr Marinus Paulus [Quma0042405] is geboren op 30-06-1909 in Halsteren, zoon van Joannes Paulus [QuMa0349408] en Anna Cornelia de Keijzer [Quma0042404] (zie V-ap). Marinus is overleden op 08-03-1987 in Halsteren, 77 jaar oud. Hij is begraven op 11-03-1987 in Halsteren [bron: D-501]. Marinus trouwde met **Philomena Petronella van Geel [Quma0069607]**. Philomena is geboren op 09-05-1913 in Halsteren, dochter van Antoon van Geel [Quma0083405] en Cornelia van den Bogert [Quma0069606]. Philomena is overleden op 29-04-2005 in Halsteren, 91 jaar oud. Zij is begraven op 03-05-2005 in Halsteren.

Kind van Marinus en Philomena:

1 C.A.M. Paulus [Quma0042406], geboren in 1935. Volgt VII-bb.

VI-cs Geertruida Maria Paulus [Quma0042405] is geboren op 17-05-1913 in Halsteren, dochter van Joannes Paulus [QuMa0349408] en Anna Cornelia de Keijzer

[Quma0042404] (zie V-ap). Geertruida is overleden op 26-02-2006 in Halsteren, 92 jaar oud. Zij is begraven op 03-03-2006 in Halsteren. Geertruida trouwde met **Wilhelmus Cornelis Gelten [Quma0070806]**. Wilhelmus is geboren op 18-04-1911 in Dinteloord, zoon van Marinus (Marijn) Gelten [QuMa0136407] en Geertrui Jansen [Quma0070805]. Wilhelmus is overleden op 21-04-1992 in Bergen op Zoom, 81 jaar oud. Hij is begraven op 24-04-1992 in Halsteren [bron: D-138].

Kinderen van Geertruida en Wilhelmus:

1 Marinus Johannes Gelten [Quma0042406], geboren op 14-03-1944 in Halsteren. Volgt VII-bc.
2 Cornelia Geertruida Johanna Gelten [Quma0042406], geboren op 04-08-1945 in Halsteren. Volgt VII-bd.

VI-ct Anna Cornelia Paulus [Quma0042405] is geboren op 05-10-1918 in Halsteren, dochter van Joannes Paulus [QuMa0349408] en Anna Cornelia de Keijzer [Quma0042404] (zie V-ap). Anna is overleden op 08-03-1989 in Bergen op Zoom, 70 jaar oud. Zij is begraven op 11-03-1989 in Bergen op Zoom. Anna trouwde met **Henricus Antonius Hubertus Mulders**. Henricus is geboren op 03-04-1915 in Baexum. Henricus is overleden op 10-07-1991 in Bergen op Zoom, 76 jaar oud.

Kind van Anna en Henricus:

1 Huub Mulders [Quma0042406], geboren in 1945. Huub is overleden op 06-10-2002 in Bergen op Zoom, 56 of 57 jaar oud.

VI-cu Johanna Catharina Paulus [Quma0042405] is geboren op 02-09-1920 in Halsteren, dochter van Joannes Paulus [QuMa0349408] en Anna Cornelia de Keijzer [Quma0042404] (zie V-ap). Johanna is overleden op 31-08-2008 in Bergen op Zoom, 87 jaar oud. Zij is begraven op 04-09-2008 in Halsteren. Johanna trouwde, 33 jaar oud, op 19-11-1953 in Halsteren met **Lambertus van Eekelen [QuMa0037205]**, 28 jaar oud. Lambertus is geboren op 21-12-1924 in Halsteren, zoon van Petrus Johannes van Eekelen [QuMa0037204] en Cornelia Maria Magdalena Adriana Oerlemans [QuMa0135007]. Lambertus is overleden op 10-12-2004 in Halsteren, 79 jaar oud. Hij is begraven op 15-12-2004 in Halsteren.

VI-cv Margaretha de Zwart [Quma0042405] is geboren op 04-08-1901 in Menglingshausen (D), dochter van Thomas de Zwart [Quma0062205] en Catharina de Keijzer [Quma0042404] (zie V-aq). Margaretha is overleden op 12-02-1976 in Ekeren, 74 jaar oud. Margaretha trouwde met **Theophilus de Brauwer**. Theophilus is geboren op 08-11-1902 in Borgerhout. Theophilus is overleden op 06-02-1975 in Ekeren, 72 jaar oud.

Kinderen van Margaretha en Theophilus:

1 Willy de Brauwer [Quma0042406], geboren in 1927.
2 Emile de Brauwer [Quma0042406], geboren in 1930.

VI-cw Geert de Zwart [Quma0042405] is geboren op 13-01-1903 in Halsteren, dochter van Thomas de Zwart [Quma0062205] en Catharina de Keijzer [Quma0042404] (zie V-aq). Geert is overleden op 09-08-1994 in Ekeren, 91 jaar oud. Geert trouwde met

Maria Catharina Elst [QuMa0078806]. Maria is geboren op 28-12-1902 in Wouw, zoon van Adrianus Elst [QuMa0078805] en Elisabeth Maas [QuMa0128606]. Van de geboorte is aangifte gedaan [bron: akte 152].
Notitie bij de geboorte van Maria: *Ingeschreven als: Maria Catharina Maas*
Maria is overleden op 24-01-1990 in Ekeren, 87 jaar oud.

VI-cx Godefridus de Zwart [Quma0042405] is geboren op 12-11-1904 in Halsteren, zoon van Thomas de Zwart [Quma0062205] en Catharina de Keijzer [Quma0042404] (zie V-aq). Godefridus is overleden op 18-02-1987 in
Bergen op Zoom Lievensberg ziekenhuis, 82 jaar oud. Hij is begraven op 21-02-1987 in Bergen op Zoom. Godefridus trouwde met **Adriana Timmermans**. Adriana is geboren in 1904.

Kind van Godefridus en Adriana:

1 Thomas de Zwart [Quma0042406], geboren in 1932.

VI-cy Antonia de Zwart [Quma0042405] is geboren op 30-10-1906 in Halsteren, dochter van Thomas de Zwart [Quma0062205] en Catharina de Keijzer [Quma0042404] (zie V-aq). Van de geboorte is aangifte gedaan [bron: akte 115]. Antonia is overleden op 26-02-1928 in Halsteren, 21 jaar oud (oorzaak: Tering). Antonia trouwde, 19 jaar oud, op 06-04-1926 in Halsteren met **Leonardus van Meel [QuMa0043605]**, 26 jaar oud. Leonardus is geboren op 07-02-1900 in Steenbergen, zoon van Adrianus van Meel [QuMa0175406] en Cornelia van den Branden [QuMa0043604]. Leonardus trouwde later op 05-01-1933 in Bergen op Zoom met Johanna Maria Knipsadeler (geb. 1904).

Kind van Antonia en Leonardus:

1 Catharina Cornelia van Meel [Quma0042406], geboren op 19-08-1926 in Halsteren. Catharina is overleden op 12-05-1928 in Halsteren, 1 jaar oud.

VI-cz Johannes de Zwart [Quma0042405] is geboren op 11-04-1909 in Halsteren, zoon van Thomas de Zwart [Quma0062205] en Catharina de Keijzer [Quma0042404] (zie V-aq). Johannes is overleden op 29-10-1996 in Halsteren, 87 jaar oud. Johannes trouwde, 19 jaar oud, op 29-01-1929 in Halsteren met **Gertrud de Koning [QuMa0007303]**, 19 jaar oud. Gertrud is geboren op 23-11-1909 in Hamborn (D), dochter van Pieter Jan Jacobus de Koning en Adriana de Bruin [QuMa0007302]. Gertrud is overleden op 30-11-1997 in Halsteren, 88 jaar oud.

Kinderen van Johannes en Gertrud:

1 Adriana de Zwart [QuMa0007304], geboren in 1936. Volgt VII-be.
2 Catharina de Zwart [QuMa0007304], geboren in 1938. Catharina is overleden in 1991, 52 of 53 jaar oud.
3 Antonia (Tonny) de Zwart [QuMa0007304], geboren op 06-03-1945. Tonny is overleden op 26-07-2016 in Halsteren, 71 jaar oud.

VI-da Petrus (Piet) de Zwart [Quma0042405] is geboren op 12-09-1911 in Halsteren, zoon van Thomas de Zwart [Quma0062205] en Catharina de Keijzer [Quma0042404] (zie V-aq). Piet is overleden op 22-01-1994 in Halsteren, 82 jaar oud. Hij is begraven op 26-01-1994 in Halsteren [bron: D-128]. Piet trouwde met **Johanna Maria Catharina de**

Mooij [Quma0061206]. Johanna is geboren op 14-10-1914 in Wouw, dochter van Cornelis Johannes de Mooij [Quma0062405] en Paulina Mangelaars [Quma0061205]. Johanna is overleden op 28-07-1991 in Halsteren, 76 jaar oud. Zij is begraven op 31-07-1991 in Halsteren [bron: D-129].

Kind van Piet en Johanna:

> **1 Paulina (Lia) de Zwart [Quma0042406]**, geboren op 25-07-1940 in Halsteren. Volgt VII-bf.

VI-db Petronella de Zwart [Quma0042405] is geboren op 19-09-1915 in Halsteren, dochter van Thomas de Zwart [Quma0062205] en Catharina de Keijzer [Quma0042404] (zie V-aq). Petronella is overleden op 10-12-2000 in Halsteren, 85 jaar oud. Zij is begraven op 14-12-2000 in Halsteren [bron: D-171]. Petronella trouwde, 20 jaar oud, op 05-08-1936 in Halsteren met **Laurentius Cornelis van Oevelen [Quma0066207]**, 22 jaar oud. Laurentius is geboren op 13-08-1913 in Halsteren, zoon van Gerardus van Oevelen [QuMa0119206] en Petronella Elisabeth Hazen [Quma0066206]. Laurentius is overleden op 27-04-1994 in Bergen op Zoom, 80 jaar oud. Hij is begraven op 30-04-1994 in Halsteren [bron: D-170].

Kind van Petronella en Laurentius:

> **1 Gerardus Thomas van Oevelen [Quma0042406]**, geboren op 12-01-1937 in Halsteren. Volgt VII-bg.

VI-dc Adrianus de Zwart [Quma0042405] is geboren op 22-09-1918 in Halsteren, zoon van Thomas de Zwart [Quma0062205] en Catharina de Keijzer [Quma0042404] (zie V-aq). Adrianus is overleden op 09-07-2004 in Halsteren, 85 jaar oud. Hij is begraven op 13-07-2004 in Bergen op Zoom. Adrianus trouwde, 23 jaar oud, op 30-04-1942 met **Maria Adriana Loos [QuMa0128008]**, 24 jaar oud. Maria is geboren op 08-10-1917 in Halsteren, dochter van Marinus Loos [Quma0257809] en Elisabeth Hoerlemans [QuMa0128007]. Maria is overleden op 14-11-2001 in Halsteren, 84 jaar oud. Zij is begraven op 19-11-2001 in Bergen op Zoom.

Kind van Adrianus en Maria:

> **1 Tommy de Zwart [Quma0042406]**, geboren op 28-05-1948. Tommy is overleden in 1995, 46 of 47 jaar oud.

VI-dd Cornelia de Zwart [Quma0042405] is geboren op 09-10-1920 in Halsteren, dochter van Thomas de Zwart [Quma0062205] en Catharina de Keijzer [Quma0042404] (zie V-aq). Cornelia is overleden op 28-12-2009 in Bergen op Zoom, 89 jaar oud. Zij is begraven op 02-01-2010 in Halsteren. Cornelia trouwde, 25 jaar oud, op 09-05-1946 in Halsteren met **Adrianus Simon van Oevelen [Quma0066207]**, 26 jaar oud. Adrianus is geboren op 18-08-1919 in Halsteren, zoon van Gerardus van Oevelen [QuMa0119206] en Petronella Elisabeth Hazen [Quma0066206]. Adrianus is overleden op 09-12-1975 in Halsteren, 56 jaar oud. Hij is begraven in Halsteren [bron: G-277].

VI-de Elisabeth de Zwart [Quma0042405] is geboren op 21-05-1922 in Halsteren, dochter van Thomas de Zwart [Quma0062205] en Catharina de Keijzer [Quma0042404]

(zie V-aq). Elisabeth is overleden op 03-04-1952 in Brasschaat, 29 jaar oud. Elisabeth trouwde met **Joseph Franciscus Vaassen**. Joseph is geboren in 1918.

VI-df Johanna de Zwart [Quma0042405] is geboren op 21-12-1924 in Halsteren, dochter van Thomas de Zwart [Quma0062205] en Catharina de Keijzer [Quma0042404] (zie V-aq). Johanna trouwde met **Johannes Gerritsen**. Johannes is geboren in 1924.

VI-dg Jacobus de Zwart [Quma0042405] is geboren op 16-10-1925 in Halsteren, zoon van Thomas de Zwart [Quma0062205] en Catharina de Keijzer [Quma0042404] (zie V-aq). Jacobus is overleden op 08-02-2009 in Halsteren St. Elizabeth, 83 jaar oud. Hij is begraven op 13-02-2009 in Bergen op Zoom. Jacobus trouwde, 23 jaar oud, op 12-05-1949 in Bergen op Zoom met **Maria Cornelia Hendrikx [QuMa0166609]**, 23 jaar oud. Maria is geboren op 18-09-1925 in Bergen op Zoom, dochter van Jacobus Hendrickx [QuMa0166608] en Helena Kaan [QuMa0171208]. Maria is overleden op 01-12-2005 in Halsteren St. Elizabeth, 80 jaar oud. Zij is begraven op 06-12-2005 in Bergen op Zoom.

VI-dh Wilhelmus Visser [Quma0042405] is geboren in 1905 in Bergen op Zoom, zoon van Jacobus Visser [Quma0042404] (zie V-as) en Helena Cornelia Withagen [QuMa1057009]. Wilhelmus trouwde, 26 of 27 jaar oud, op 03-08-1932 in Bergen op Zoom [bron: akte 72] met **Cornelia Catharina van den Boom [Quma0041204]**, 23 jaar oud. Cornelia is geboren op 01-10-1908 in Bergen op Zoom, dochter van Johannes Petrus van den Boom [Quma0083406] en Johanna Cornelia Hopmans [Quma0041203].

VI-di Josephus Gerardus Withagen [Quma0042405] is geboren op 04-01-1910 in Bergen op Zoom, zoon van Jacobus Withagen [QuMa1057010] en Catharina Petronella Visser [Quma0042404] (zie V-au). Josephus is overleden op 18-06-1982 in Breda, 72 jaar oud. Hij is begraven op 22-06-1982 in Breda. Josephus trouwde, 29 jaar oud, op 17-10-1939 in Roosendaal & Nispen met **Eugenia Maria Paula Christ**, 25 jaar oud. Eugenia is geboren op 30-10-1913 in Merksem, dochter van Joannes Hubertus Christ en Maria Elisabeth Juten.

VI-dj Johannes Petrus van der Watering [Quma0042405] is geboren op 23-04-1905 in Bergen op Zoom, zoon van Johannes Christianus van der Watering [QuMa0131606] en Adriana Johanna Visser [Quma0042404] (zie V-av). Johannes is overleden op 06-06-1992 in Bergen op Zoom, 87 jaar oud. Johannes trouwde, 24 jaar oud, op 15-02-1930 in Eindhoven met **Johanna Maria Hoedelmans [Quma0041205]**, 24 jaar oud. Johanna is geboren op 08-11-1905 in Bergen op Zoom, dochter van Walterus Hoedelmans [Quma0041204] en Anna Petronella Kok. Van de geboorte is aangifte gedaan [bron: akte 399]. Johanna is overleden op 07-02-1989 in Bergen op Zoom, 83 jaar oud.

Kinderen van Johannes en Johanna:

1 Anna van der Watering [Quma0041206], geboren op 14-02-1931 in Bergen op Zoom. Volgt VII-bh.
2 Christianus (Christ) van der Watering [Quma0041206], geboren op 30-07-1934 in Bergen op Zoom. Volgt VII-bi.
3 Cornelia Petronella Maria van der Watering [Quma0041206], geboren op 30-10-1935 in Bergen op Zoom. Volgt VII-bj.

VI-dk Elisabeth Maria van der Watering [Quma0042405] is geboren op 06-03-1908 in Bergen op Zoom, dochter van Johannes Christianus van der Watering [QuMa0131606] en Adriana Johanna Visser [Quma0042404] (zie V-av). Elisabeth is overleden op 08-04-

1957 in Bergen op Zoom, 49 jaar oud. Elisabeth trouwde met **Petrus van Dijk**. Petrus is geboren in 1900.

Kinderen van Elisabeth en Petrus:

1 Adrianus van Dijk [Quma0042406], geboren in 1932.
2 Christianus van Dijk [Quma0042406], geboren in 1934.

VI-dl Maria Adriana Petronella van de Watering [Quma0042405] is geboren op 01-01-1913 in Bergen op Zoom, dochter van Johannes Christianus van der Watering [QuMa0131606] en Adriana Johanna Visser [Quma0042404] (zie V-av). Maria is overleden op 26-06-1951 in Bergen op Zoom, 38 jaar oud. Maria trouwde, 29 jaar oud, op 12-05-1942 met **Cornelis Hendrik Adrianus Johanna Mulder**, 33 jaar oud. Cornelis is geboren op 29-01-1909 in ’s Hertogenbosch. Cornelis is overleden op 12-02-1972 in ’s Gravenhage, 63 jaar oud. Hij is begraven op 17-02-1972 in Rotterdam. Cornelis trouwde later op 08-11-1954 met Helena Anna Geertruida van Dijk [Quma0057805] (1908-1998).

VI-dm Catharina Daniel Gerardina (Toos) van der Watering [Quma0042405] is geboren op 27-06-1915 in Bergen op Zoom, dochter van Johannes Christianus van der Watering [QuMa0131606] en Adriana Johanna Visser [Quma0042404] (zie V-av). Toos is overleden op 12-11-2004 in Bergen op Zoom, 89 jaar oud. Zij is begraven op 16-11-2004 in Bergen op Zoom. Toos trouwde, 23 jaar oud, op 12-09-1938 in Bergen op Zoom [bron: akte 149] met **Jules Gerardus Maria Gouverneur**, 24 jaar oud. Jules is geboren op 11-08-1914 in Bergen op Zoom, zoon van Johannes Bernardus Gouverneur en Hendrika Elizabeth Maria van Dijck.

Kind van Toos en Jules:

1 Doodgeboren Zoon Gouverneur [Quma0042406], levenloos geboren zoon, geboren op 16-07-1939 in Bergen op Zoom.

VI-dn Petrus Jacobus Suijkerbuijk [Quma0042405] is geboren op 27-03-1902 in Bergen op Zoom ,NB, zoon van Willem Suijkerbuijk [QuMa0165606] en Maria Catharina Proost [Quma0042404] (zie V-aw). Van de geboorte is aangifte gedaan op 28-03-1902 [bron: aktenr 120].
Notitie bij de geboorte van Petrus: *Getuige 1: Petrus Proost*
Getuige 2: Antonius Proost
Aangifte door: Anna Carolia Stenten, verloskundige
Petrus trouwde, 27 jaar oud, op 15-10-1929 in Halsteren met **Petronella Sebregts [QuMa0042805]**, 25 jaar oud. Petronella is geboren op 26-09-1904 in Halsteren, dochter van Hubertus Cornelis Sebregts [QuMa0042804] en Anna Catharina Elzakkers [Quma0064405]. Petronella is overleden op 10-03-1997 in Bergen op Zoom, 92 jaar oud.

Kinderen van Petrus en Petronella:

1 Wilhelmus Johannes Suijkerbuijk [Quma0042406], geboren op 02-03-1930 in Bergen op Zoom.
2 Hubertus Cornelis Suijkerbuijk [Quma0042406], geboren op 07-11-1931 in Bergen op Zoom.
3 Johannes Suijkerbuijk [Quma0042406], geboren op 05-03-1936 in Bergen op Zoom.

VI-do Catharina Suijkerbuijk [Quma0042405] is geboren op 10-08-1905 in Rinkelinghausen (D), dochter van Willem Suijkerbuijk [QuMa0165606] en Maria Catharina Proost [Quma0042404] (zie V-aw). Catharina is overleden op 10-04-1990 in Bergen op Zoom, 84 jaar oud. Catharina trouwde, 25 jaar oud, op 20-11-1930 in Bergen op Zoom met **Franciscus Josephus Goris [QuMa0020804]**, 27 jaar oud. Franciscus is geboren op 08-01-1903 in Huijbergen, zoon van Johannes Cornelius Goris en Johanna Josepha Veraert [QuMa0020803]. Van de geboorte is aangifte gedaan [bron: akte 1].

Kinderen van Catharina en Franciscus:

1 Cornelis Marinus Goris [QuMa0020805], geboren op 06-07-1931 in Bergen op Zoom.
2 Wilhelmus Johannes Goris [QuMa0020805], geboren op 05-07-1936 in Bergen op Zoom.

VI-dp Cornelia Johanna Suijkerbuijk [Quma0042405] is geboren op 26-03-1907 in Bergen op Zoom ,NB, dochter van Willem Suijkerbuijk [QuMa0165606] en Maria Catharina Proost [Quma0042404] (zie V-aw). Cornelia is overleden op 11-01-1973 in Bergen op Zoom, 65 jaar oud. Zij is begraven op 15-01-1973 in Bergen op Zoom. Cornelia trouwde, 18 jaar oud, op 15-02-1926 in Bergen op Zoom ,NB [bron: huwelijksakte nr 24] met **Hendrikus Hagenaars [QuMa0165607]**, 19 jaar oud. Hendrikus is geboren op 15-04-1906 in Bergen op Zoom, zoon van Johannes Marinus Hagenaars [QuMa0287007] en Petronella Schuurbiers [QuMa0165606]. Van de geboorte is aangifte gedaan [bron: akte 146].

Kinderen van Cornelia en Hendrikus:

1 Maria Johanna Hagenaars [Quma0042406], geboren op 31-07-1926 in Bergen op Zoom.
2 Petronella Hagenaars [Quma0042406], geboren op 17-06-1929 in Bergen op Zoom.
3 Johannes Marinus Catharina Hagenaars [Quma0042406], geboren op 30-08-1931 in Bergen op Zoom.
4 Wilhelmus Josephina Hagenaars [Quma0042406], geboren op 19-01-1935 in Bergen op Zoom.

VI-dq Johannes Suijkerbuijk [Quma0042405] is geboren op 01-07-1908 in Bergen op Zoom ,NB, zoon van Willem Suijkerbuijk [QuMa0165606] en Maria Catharina Proost [Quma0042404] (zie V-aw). Johannes is overleden op 20-08-1999 in Halsteren, 91 jaar oud. Johannes trouwde met **Adriana Cornelia Sebregts [QuMa0042805]**. Adriana is geboren op 21-05-1909 in Halsteren, dochter van Hubertus Cornelis Sebregts [QuMa0042804] en Anna Catharina Elzakkers [Quma0064405]. Adriana is overleden op 15-01-1995 in Halsteren, 85 jaar oud. Zij is begraven op 19-01-1995 in Bergen op Zoom.

Kinderen van Johannes en Adriana:

1 Adriana Catharina Suijkerbuijk [Quma0042406], geboren op 04-03-1934 in Bergen op Zoom. Adriana is overleden op 13-09-1934 in Bergen op Zoom, 6 maanden oud.

2 Wilhelmus Hubertus Suijkerbuijk [Quma0042406], geboren op 30-09-1935 in Bergen op Zoom. Wilhelmus is overleden.

VI-dr Petronella Martina Suijkerbuijk [Quma0042405] is geboren op 07-08-1910 in Bergen op Zoom ,NB, dochter van Willem Suijkerbuijk [QuMa0165606] en Maria Catharina Proost [Quma0042404] (zie V-aw). Petronella trouwde met **Cornelis Petrus Kruize [Quma0122207]**. Cornelis is geboren op 24-09-1906 in Bergen op Zoom, zoon van Bernardus Kruize [QuMa0273408] en Elisabeth (Bets) van Schilt [Quma0122206]. Van de geboorte is aangifte gedaan [bron: akte 342].

Kind van Petronella en Cornelis:

1 Bernardus Maria Kruize [Quma0042406], geboren op 20-09-1929 in Bergen op Zoom.

VI-ds Elisabeth (Bets) Suijkerbuijk [Quma0042405] is geboren op 07-05-1916 in Bergen op Zoom ,NB [bron: http://www.mlc.nl/users/charles/], dochter van Willem Suijkerbuijk [QuMa0165606] en Maria Catharina Proost [Quma0042404] (zie V-aw). Bets is overleden op 08-04-1996 in Goes ,Zl, 79 jaar oud. Bets trouwde met **Prosper Ludovicus Dagelinkx [Quma0261007]**. Prosper is geboren op 03-11-1913 in Nederoverheembeek [bron: http://www.mlc.nl/users/charles/], zoon van Andreas Abraham (Dries) Dagelinkx [Quma0261006] en Geertruida (Truida) Braun.
Notitie bij de geboorte van Prosper: *Gehele stamboom is te vinden op: http://www.mlc.nl/users/charles/*
Prosper is overleden op 08-04-1986 in Vlissingen ,Zl, 72 jaar oud.

Kinderen van Bets en Prosper:

1 Andre Marinus (Andries) Dagelinkx [Quma0042406], geboren op 06-10-1935 in Vlissingen ,Zl. Volgt VII-bk.
2 Wilhelmus Gerardus (Wim) Dagelinkx [Quma0042406], geboren op 22-06-1945 in Vlissingen ,Zl [bron: http://www.mlc.nl/users/charles/]. Wim is overleden op 28-06-1967 in Vlissingen ,Zl, 22 jaar oud.

VI-dt Catharina Proost [QuMa0032206] is geboren op 02-09-1916 in Bergen op Zoom, dochter van Antonius Proost [Quma0042404] (zie V-ax) en Maria Schuurbiers [QuMa0032205]. Catharina trouwde, 21 jaar oud, op 21-02-1938 in Bergen op Zoom met **Eduard Roels**, 25 jaar oud. Eduard is geboren op 02-12-1912 in Bergen op Zoom, zoon van Hermanus Roels en Elisabeth Catharina Belet. Eduard is overleden op 23-03-1998 in Bergen op Zoom, 85 jaar oud.

VI-du Maria Cornelia Proost [QuMa0032206] is geboren op 02-09-1916 in Bergen op Zoom, dochter van Antonius Proost [Quma0042404] (zie V-ax) en Maria Schuurbiers [QuMa0032205]. Maria is overleden op 02-07-2004 in Roosendaal, 87 jaar oud. Zij is begraven op 07-07-2004 in Bergen op Zoom. Maria trouwde, 21 jaar oud, op 02-06-1938 in Bergen op Zoom met **Christiaan Adrianus Brands [Quma0069606]**, 23 jaar oud. Christiaan is geboren op 11-04-1915 in Bergen op Zoom, zoon van Adrianus Jacobus Brands [Quma0069605] en Francisca Henrica Govers. Christiaan is overleden op 03-09-1971 in Bergen op Zoom, 56 jaar oud. Hij is begraven op 06-09-1971 in Bergen op Zoom.

Kind van Maria en Christiaan:

1 Adrianus Antonius Brands [QuMa0032207], geboren in 1940. Adrianus is overleden op 15-01-2008 in Roosendaal, 67 of 68 jaar oud. Hij is begraven op 21-01-2008 in Bergen op Zoom.

VI-dv Christianus Petrus Bosters [Quma0042405] is geboren op 02-09-1908 in Roosendaal, zoon van Mattheus Wilhelmus Bosters [QuMa0129007] en Elisabeth Proost [Quma0042404] (zie V-ay). Christianus trouwde, 27 jaar oud, op 10-10-1935 met **Dijmphna Johanna Weijts**, 20 jaar oud. Dijmphna is geboren op 01-11-1914 in Bergen op Zoom, dochter van Walterus Weijts [Quma0244806] en Maria Jacoba Teuns.

Kind van Christianus en Dijmphna:

1 Mattheus Marie Bosters [Quma0042406], geboren op 24-03-1936 in Bergen op Zoom.

VI-dw Helena Petronella Bosters [Quma0042405] is geboren op 31-01-1910 in Roosendaal, dochter van Mattheus Wilhelmus Bosters [QuMa0129007] en Elisabeth Proost [Quma0042404] (zie V-ay). Helena is overleden op 05-03-2002 in Roosendaal, 92 jaar oud. Helena trouwde, 28 jaar oud, op 26-01-1939 in Bergen op Zoom [bron: akte 13] met **Antonius Marinus van den Boom [Quma0072406]**, 26 jaar oud. Antonius is geboren op 18-10-1912 in Bergen op Zoom, zoon van Sebastianus van den Boom [Quma0072405] en Appolonia Tax. Antonius is overleden op 25-07-1968 in Roosendaal, 55 jaar oud.

VI-dx Petrus Wilhelmus Bosters [Quma0042405] is geboren op 05-03-1914 in Roosendaal, zoon van Mattheus Wilhelmus Bosters [QuMa0129007] en Elisabeth Proost [Quma0042404] (zie V-ay). Petrus trouwde, 24 jaar oud, op 02-06-1938 in Bergen op Zoom [bron: akte 81] met **Adriana Gijzen**, 20 jaar oud. Adriana is geboren op 20-10-1917 in Bergen op Zoom, dochter van Matthijs Gijzen en Johanna Petronella Oomen. Van de geboorte is aangifte gedaan op 22-10-1917 [bron: akte 435].

VI-dy Antonetta Cornelia (Toos) Chapel [Quma0042405] is geboren op 08-11-1920 in Halsteren, dochter van Mattheus Cornelis Chapel en Catharina Cornelia Maria Luijsterburg [Quma0042404] (zie V-bd). Toos is overleden op 22-10-1997 in Hoogerheide, 76 jaar oud. Toos trouwde met **Egidius de Moor [Quma0083406]**. Egidius is geboren op 18-06-1924 in Hoogerheide, zoon van Josephus de Moor [Quma0083405] en Maria Adriana Musters [QuMa0271607]. Egidius is overleden op 11-06-1982 in Bergen op Zoom, 57 jaar oud.

VI-dz Geertruda Cornelia van Geel [Quma0042405] is geboren op 30-01-1901 in Bergen op Zoom, dochter van Cornelius van Geel [Quma0083405] en Maria van Loon [Quma0042404] (zie V-be). Geertruda is overleden op 06-11-1942 in Halsteren, 41 jaar oud. Geertruda trouwde, 24 jaar oud, op 13-08-1925 in Bergen op Zoom met **Franciscus Petrus van Tilburg [Quma0128008]**, 25 jaar oud. Franciscus is geboren op 20-07-1900 in Halsteren, zoon van Adrianus van Tilburg [QuMa0128006] en Anna Klaassen [Quma0128007]. Franciscus is overleden op 29-04-1962 in Bergen op Zoom, 61 jaar oud.

Beroep:
landbouwer

VI-ea Cornelia Petronella van Geel [Quma0042405] is geboren op 29-09-1903 in Bergen op Zoom, dochter van Cornelius van Geel [Quma0083405] en Maria van Loon [Quma0042404] (zie V-be). Cornelia is overleden op 20-02-1972 in Bergen op Zoom, 68 jaar oud. Cornelia trouwde met **Cornelis van Loon [Quma0042404]**. Zie V-bk voor persoonsgegevens van Cornelis.

Kinderen van Cornelia en Cornelis: zie V-bk.

VI-eb Catharina Maria van Geel [Quma0042405] is geboren op 27-10-1911 in Bergen op Zoom, dochter van Cornelius van Geel [Quma0083405] en Maria van Loon [Quma0042404] (zie V-be). Catharina is overleden op 12-03-1995 in Bergen op Zoom, 83 jaar oud. Catharina trouwde, 20 jaar oud, op 16-06-1932 in Bergen op Zoom met **Johannes Walterus Hopmans [Quma0041205]**, 25 jaar oud. Johannes is geboren op 24-09-1906 in Bergen op Zoom, zoon van Walterus Hopmans [Quma0041204] en Johanna Maria Withagen [Quma0085005].

Kinderen van Catharina en Johannes:

1 Maria Anna Catharina Hopmans [Quma0041206], geboren op 24-04-1935 in Bergen op Zoom. Volgt VII-bp.
2 Anna Catharina Cornelia (Annie) Hopmans [Quma0041206], geboren op 08-06-1938 in Bergen op Zoom. Volgt VII-bq.
3 Cornelius Waltherus Hopmans [Quma0041206], geboren op 20-08-1943 in Bergen op Zoom. Cornelius is overleden op 15-10-2006 in Antwerpen (B), 63 jaar oud. Hij is begraven op 20-10-2006 in Bergen op Zoom.
4 Waltherus Marinus Cornelius Hopmans [Quma0041206], geboren op 06-02-1945 in Bergen op Zoom. Waltherus is overleden op 16-03-1998 in Bergen op Zoom, 53 jaar oud.

VI-ec Elisabeth Maria van Geel [Quma0042405] is geboren op 06-12-1917 in Bergen op Zoom, dochter van Cornelius van Geel [Quma0083405] en Maria van Loon [Quma0042404] (zie V-be). Elisabeth is overleden op 10-12-2004 in Bergen op Zoom, 87 jaar oud. Zij is begraven op 15-12-2004 in Bergen op Zoom. Elisabeth trouwde, 24 jaar oud, op 09-04-1942 in Bergen op Zoom met **Jacobus Cornelis Johannes Luijks [QuMa0032205]**, 27 jaar oud. Jacobus is geboren op 10-01-1915 in Huijbergen, zoon van Pieter Luijks [QuMa0134206] en Maria Cornelia de Groot [QuMa0032204]. Jacobus is overleden op 19-12-2000 in Bergen op Zoom, 85 jaar oud. Hij is begraven op 22-12-2000 in Bergen op Zoom.

Beroep:
landbouwarbeider

Kinderen van Elisabeth en Jacobus:

1 Petrus Cornelis Jacobus (Piet) Luijks [QuMa0032206], geboren op 12-02-1943 in Bergen op Zoom. Volgt VII-br.
2 Maria Cornelia Geertruida Luijks [QuMa0032206], geboren op 10-05-1944 in Bergen op Zoom. Volgt VII-bs.

VI-ed Carolus Petrus van Loon [Quma0042405] is geboren op 28-01-1907 in Bergen op Zoom, zoon van Marinus Adrianus van Loon [Quma0042404] (zie V-bf) en Anna Maria Bakx [Quma0128007]. Carolus is overleden op 15-02-1970 in Oud en Nieuw Gastel, 63 jaar oud. Carolus trouwde, 30 jaar oud, op 02-09-1937 in

Ossendrecht met **Louisa Mathilda van der Poel [QuMa0116007]**, 30 jaar oud. Louisa is geboren op 15-08-1907 in Ossendrecht, dochter van Godefridus Johannes van der Poel [QuMa0116006] en Anna Catharina Kil. Louisa is overleden op 10-12-1998 in Oud Gastel, 91 jaar oud.

VI-ee Geertruida Cornelia van Loon [Quma0042405] is geboren op 14-01-1908 in Bergen op Zoom, dochter van Marinus Adrianus van Loon [Quma0042404] (zie V-bf) en Anna Maria Bakx [Quma0128007]. Geertruida is overleden op 16-05-1990 in Roosendaal, 82 jaar oud. Geertruida trouwde, 29 jaar oud, op 26-04-1937 in Bergen op Zoom met **Cornelis Joannes Maria Dekkers [Quma0057806]**, 23 jaar oud. Cornelis is geboren op 11-10-1913 in Essen, zoon van Marinus Johannes Dekkers en Johanna Petronella Hertogh [Quma0057805]. Cornelis is overleden op 28-12-1979 in Roosendaal, 66 jaar oud.

VI-ef Cornelia Geertruida van Loon [Quma0042405] is geboren op 30-03-1909 in Bergen op Zoom, dochter van Marinus Adrianus van Loon [Quma0042404] (zie V-bf) en Anna Maria Bakx [Quma0128007]. Cornelia is overleden op 24-10-1938 in Bergen op Zoom, 29 jaar oud. Cornelia trouwde, 23 jaar oud, op 09-05-1932 in Bergen op Zoom met **Gerardus Josephus Luijsterburg [Quma0122008]**, 23 jaar oud. Gerardus is geboren op 27-11-1908 in Bergen op Zoom, zoon van Petrus Johannes Luijsterburg [Quma0122007] en Johanna de Klerk. Gerardus is overleden op 31-07-1962 in Tilburg, 53 jaar oud. Gerardus trouwde later op 28-05-1940 in Woensdrecht met Anna Cornelia Bruijnzeels (geb. 1917).

VI-eg Adriana (Jaan) van Loon [Quma0042405] is geboren op 14-11-1912 in Bergen op Zoom, dochter van Marinus Adrianus van Loon [Quma0042404] (zie V-bf) en Anna Maria Bakx [Quma0128007]. Jaan is overleden op 01-03-2000 in Halsteren St. Elizabeth, 87 jaar oud. Zij is begraven op 04-03-2000 in Halsteren [bron: G-153]. Jaan trouwde, 25 jaar oud, op 11-07-1938 in Bergen op Zoom [bron: akte 106] met **Petrus Johannes (Jan) Verbogt [Quma0069606]**, 27 jaar oud. Jan is geboren op 01-12-1910 in Halsteren, zoon van Adriaan Verbogt [Quma0069605] en Johanna Langenberg [Quma0083405]. Van de geboorte is aangifte gedaan [bron: akte 156]. Jan is overleden op 26-01-1971 in Bergen op Zoom, 60 jaar oud. Hij is begraven in Halsteren.

VI-eh Catharina Maria van Loon [Quma0042405] is geboren op 01-03-1914 in Bergen op Zoom, dochter van Marinus Adrianus van Loon [Quma0042404] (zie V-bf) en Anna Maria Bakx [Quma0128007]. Catharina is overleden op 25-03-2008 in Bergen op Zoom, 94 jaar oud. Catharina trouwde, 26 jaar oud, op 20-06-1940 in Bergen op Zoom met **Franciscus Adriaansen [QuMa0035805]**, 27 jaar oud. Franciscus is geboren op 17-07-1912 in Halsteren, zoon van Marijn Adriaansen [QuMa0035804] en Catharina Goddrie [Quma0067006]. Franciscus is overleden op 01-04-1981 in Bergen op Zoom, 68 jaar oud.

VI-ei Johannes van Loon [Quma0042405] is geboren op 12-06-1915 in Bergen op Zoom, zoon van Marinus Adrianus van Loon [Quma0042404] (zie V-bf) en Anna Maria Bakx [Quma0128007]. Johannes is overleden op 05-11-1988 in Bergen op Zoom Lievensberg ziekenhuis, 73 jaar oud. Hij is begraven op 10-11-1988 in Halsteren.

Beroep:
vrachtwagenchauffeur

Johannes trouwde, 24 jaar oud, op 22-11-1939 in Halsteren met **Maria Nefs [QuMa0023404]**, 21 jaar oud. Zie VI-gs voor persoonsgegevens van Maria.

Kinderen van Johannes en Maria:

1 Elisabeth Anna Helena van Loon [QuMa0023405], geboren op 08-03-1940 in Halsteren. Volgt VII-bt.
2 Gerardus Johannes Jacobus van Loon [QuMa0023405], geboren op 01-11-1942 in Halsteren. Volgt VII-bu.

VI-ej Elisabeth van Loon [Quma0042405] is geboren op 30-05-1916 in Bergen op Zoom, dochter van Marinus Adrianus van Loon [Quma0042404] (zie V-bf) en Anna Maria Bakx [Quma0128007]. Elisabeth is overleden op 06-05-2012 in Bergen op Zoom, 95 jaar oud. Elisabeth trouwde, 25 jaar oud, op 03-07-1941 in Bergen op Zoom [bron: akte 88] met **Cornelis Carlus Johannes Koolen [QuMa0126405]**, 32 jaar oud. Cornelis is geboren op 21-03-1909 in Halsteren, zoon van Johannes Koolen [QuMa0128007] en Johanna IJzermans [QuMa0126404]. Van de geboorte is aangifte gedaan op 22-03-1909 [bron: akte 36]. Cornelis is overleden op 07-07-1980 in Halsteren, 71 jaar oud.

VI-ek Petrus Franciscus van Loon [Quma0042405] is geboren op 22-08-1920 in Bergen op Zoom, zoon van Marinus Adrianus van Loon [Quma0042404] (zie V-bf) en Anna Maria Bakx [Quma0128007]. Petrus is overleden op 22-02-2010 in Bergen op Zoom Jacquelineflat, 89 jaar oud. Hij is begraven op 27-02-2010 in Bergen op Zoom. Petrus trouwde met **Maria (Marie) Hagenaars [Quma0041305]**. Marie is geboren op 10-04-1922 in Halsteren, dochter van Petrus Johannes Cornelis Hagenaars [Quma0041304] en Anna Cornelia van den Bogert [Quma0069606]. Marie is overleden op 02-01-2007 in Bergen op Zoom, 84 jaar oud. Zij is begraven op 06-01-2007 in Bergen op Zoom.

VI-el Cornelis van Loon [Quma0042405] is geboren op 07-03-1922 in Bergen op Zoom, zoon van Marinus Adrianus van Loon [Quma0042404] (zie V-bf) en Anna Maria Bakx [Quma0128007]. Cornelis is overleden op 07-09-2011 in Bergen op Zoom, 89 jaar oud. Cornelis trouwde, 26 jaar oud, op 05-08-1948 in Bergen op Zoom met **Petronella Elisabeth Huijsmans [QuMa0030805]**, 27 jaar oud. Petronella is geboren op 06-06-1921 in Steenbergen, dochter van Leonardus (Leendert) Huijsmans [QuMa0030804] en Adriana Cornelia Luijks [Quma0093605]. Petronella is overleden op 13-01-2003 in Bergen op Zoom, 81 jaar oud. Zij is begraven op 17-01-2003 in Bergen op Zoom.

VI-em Johanna Maria van Loon [Quma0042405] is geboren op 07-03-1922 in Bergen op Zoom, dochter van Marinus Adrianus van Loon [Quma0042404] (zie V-bf) en Anna Maria Bakx [Quma0128007]. Johanna is overleden op 02-02-1996 in Boxtel, 73 jaar oud. Johanna trouwde, 23 jaar oud, op 29-01-1946 in Bergen op Zoom met **Jacobus van Someren [QuMa0032005]**, 25 jaar oud. Jacobus is geboren op 29-09-1920 in Nieuw-Vossemeer, zoon van Theodoor van Someren [QuMa0032004] en Maria Anna Cornelia Wouts [QuMa0032004]. Jacobus is overleden op 28-09-1986 in Boxtel, 65 jaar oud.

VI-en Dijmphna van Loon [Quma0042405] is geboren op 04-12-1915 in Steenbergen, dochter van Adrianus Johannes van Loon [Quma0042404] (zie V-bh) en Cornelia van Kelle [Quma0069204]. Dijmphna is overleden op 04-11-1996 in Bergen op Zoom, 80 jaar oud. Dijmphna trouwde, 24 jaar oud, op 18-04-1940 in Bergen op Zoom met **Gerardus Dymphinus van Elsakker [QuMa0032206]**, 26 jaar oud. Gerardus is geboren op 12-07-1913 in Bergen op Zoom, zoon van Johannes Adrianus van Elsakker [QuMa0032205] en

Theodora Andriessen [QuMa0286808]. Gerardus is overleden op 25-06-1998 in Bergen op Zoom, 84 jaar oud.

VI-eo Geertruida Maria van Loon [Quma0042405] is geboren op 20-04-1924 in Bergen op Zoom, dochter van Adrianus Johannes van Loon [Quma0042404] (zie V-bh) en Cornelia van Kelle [Quma0069204]. Geertruida is overleden op 10-11-1987 in Bergen op Zoom, 63 jaar oud. Geertruida trouwde, 23 jaar oud, op 12-07-1947 in Bergen op Zoom met **Adrianus Verraes [Quma0083406]**, 25 jaar oud. Adrianus is geboren op 22-08-1921 in Bergen op Zoom, zoon van Johannes Franciscus Verraes [QuMa0161607] en Pieternella Langenberg [Quma0083405]. Adrianus is overleden op 04-02-1978 in Bergen op Zoom, 56 jaar oud.

VI-ep Wilhelmina Adriana van Loon [Quma0042405] is geboren op 30-12-1911 in Bergen op Zoom, dochter van Johannes van Loon [Quma0042404] (zie V-bi) en Maria Antonetta van Eekeren [QuMa0468208]. Wilhelmina is overleden op 29-03-1985 in Halle (B), 73 jaar oud. Wilhelmina trouwde met **Petrus van Aart [QuMa0036605]**. Petrus is geboren op 07-01-1917 in Halsteren, zoon van Christoffel van Aart [Quma0083406] en Maria Cornelia Broos [QuMa0036604]. Petrus is overleden op 07-11-2000 in Gashoren (B), 83 jaar oud.

VI-eq Geertruida Cornelia van Loon [Quma0042405] is geboren op 14-02-1916 in Bergen op Zoom, dochter van Johannes van Loon [Quma0042404] (zie V-bi) en Maria Antonetta van Eekeren [QuMa0468208]. Geertruida is overleden op 22-01-1989 in Roosendaal, 72 jaar oud. Geertruida trouwde, 24 jaar oud, op 25-11-1940 in Bergen op Zoom met **Theophile Alphonsus den Ouden [QuMa0034405]**, 24 jaar oud. Theophile is geboren op 12-01-1916 in Ossendrecht, zoon van Adrianus den Ouden [Quma0074404] en Adriana Susanna Catharina van Aarden [QuMa0034404]. Theophile is overleden op 25-12-1989 in Roosendaal, 73 jaar oud.

VI-er Karel Adrianus van Loon [Quma0042405] is geboren op 23-01-1919 in Bergen op Zoom, zoon van Johannes van Loon [Quma0042404] (zie V-bi) en Maria Antonetta van Eekeren [QuMa0468208]. Karel is overleden op 03-09-2000 in Bergen op Zoom, 81 jaar oud. Karel trouwde, 21 jaar oud, op 25-11-1940 in Bergen op Zoom met **Cornelia Catharina Tange [QuMa0158006]**, 26 jaar oud. Cornelia is geboren op 26-04-1914 in Bergen op Zoom, dochter van Johannes Gerardus Tange en Helena Johanna de Kok [QuMa0158005]. Van de geboorte is aangifte gedaan [bron: akte 165]. Cornelia is overleden op 15-08-1999 in Bergen op Zoom, 85 jaar oud.

VI-es Karel Marinus van Loon [Quma0042405] is geboren op 19-12-1925 in Woensdrecht, zoon van Hendrikus Petrus van Loon [Quma0042404] (zie V-bj) en Dimphena Adriana van den Bergh [Quma0076406]. Karel is overleden op 18-07-2007 in Hoogerheide, 81 jaar oud. Karel trouwde, 27 jaar oud, op 22-10-1953 in Woensdrecht met **Johanna Catharina Antonia Bogers**, 23 jaar oud. Johanna is geboren op 07-10-1930 in Woensdrecht, dochter van Johannes Baptist Alphonsus Bogers en Johanna Seraphina Michielsen. Johanna is overleden op 26-07-2022 in Hoogerheide, 91 jaar oud. Zij is begraven op 03-08-2022 in Hoogerheide r.k. begraafplaats.

VI-et Petrus van Loon [Quma0042405] is geboren op 07-08-1927 in Woensdrecht, zoon van Hendrikus Petrus van Loon [Quma0042404] (zie V-bj) en Dimphena Adriana van den Bergh [Quma0076406]. Petrus is overleden op 14-06-2012 in Hoogerheide, 84 jaar oud. Petrus trouwde, 28 jaar oud, op 24-11-1955 in Woensdrecht met **Catharina Cornelia Hultermans**, 25 jaar oud. Catharina is geboren op 25-03-1930 in Woensdrecht,

dochter van Hendrikus Hultermans en Dijmphna Maria van Oevelen. Catharina is overleden op 03-10-1992 in Woensdrecht, 62 jaar oud.

VI-eu Gerardus Franciscus van Loon [Quma0042405] is geboren op 18-09-1933 in Woensdrecht, zoon van Hendrikus Petrus van Loon [Quma0042404] (zie V-bj) en Dimphena Adriana van den Bergh [Quma0076406]. Gerardus is overleden op 18-09-2004 in Roosendaal, 71 jaar oud. Gerardus trouwde, 24 jaar oud, op 30-10-1957 in Nieuw-Vossemeer met **Cornelia Maria Adriana (Cor) Schoutens [Quma0070406]**, 35 jaar oud. Cor is geboren op 17-09-1922 in Nieuw-Vossemeer, dochter van Adrianus Cornelis Schoutens [Quma0070405] en Maria Marina Ooms [Quma0074006]. Cor is overleden op 18-06-2002 in Roosendaal, 79 jaar oud. Zij is begraven op 22-06-2002 in Roosendaal.

VI-ev Juliana Francisca Maria van Loon [Quma0042405] is geboren op 29-10-1934 in Woensdrecht, dochter van Hendrikus Petrus van Loon [Quma0042404] (zie V-bj) en Dimphena Adriana van den Bergh [Quma0076406]. Juliana trouwde, 23 jaar oud, op 27-11-1957 in Woensdrecht met **Johannes Franciscus Oerlemans [QuMa0135008]**, 28 jaar oud. Johannes is geboren op 14-07-1929 in Woensdrecht, zoon van Marinus Cornelis Oerlemans [QuMa0135007] en Maria Johanna Cornelia Verhulst.

VI-ew Carolus Augustinus Marinus van Loon [Quma0042405] is geboren op 27-09-1917 in Bergen op Zoom, zoon van Jacobus Johannes van Loon [Quma0042404] (zie V-bl) en Anna Maria Lucia Laurijssen [QuMa0123806]. Carolus is overleden op 22-04-2002 in Bergen op Zoom, 84 jaar oud. Hij is begraven op 27-04-2002 in Halsteren. Carolus trouwde, 25 jaar oud, op 26-11-1942 in Halsteren met **Catharina de Koning [Quma0042405]**, 25 jaar oud. Zie VI-gm voor persoonsgegevens van Catharina.

VI-ex Adriana Geertruida van Loon [Quma0042405] is geboren op 29-01-1920 in Bergen op Zoom, dochter van Jacobus Johannes van Loon [Quma0042404] (zie V-bl) en Anna Maria Lucia Laurijssen [QuMa0123806]. Adriana is overleden op 04-02-2004 in Bergen op Zoom, 84 jaar oud. Zij is begraven op 09-02-2004 in Bergen op Zoom. Adriana trouwde, 23 jaar oud, op 30-09-1943 in Bergen op Zoom met **Adrianus van Tillo [Quma0067207]**, 26 jaar oud. Adrianus is geboren op 10-04-1917 in Steenbergen, zoon van Paulus van Tillo [Quma0086405] en Cornelia Maria Kools [Quma0067206]. Adrianus is overleden op 09-04-2007 in Bergen op Zoom, 89 jaar oud. Hij is begraven op 14-04-2007 in Bergen op Zoom.

Kinderen van Adriana en Adrianus:

1 Paulus Jacobus Adrianus Maria van Tillo [Quma0042406], geboren op 03-11-1944 in Nieuw-Vossemeer. Paulus is overleden op 04-05-1965 in Wieringen, 20 jaar oud.
2 Maria Cornelia Catharina van Tillo [Quma0042406], geboren op 20-03-1948 in Bergen op Zoom. Volgt VII-bv.
3 Catharina van Tillo [Quma0042406], geboren op 02-09-1952 in Bergen op Zoom. Catharina is overleden op 03-06-1989 in Bergen op Zoom, 36 jaar oud.

VI-ey Catharina Maria Suijkerbuijk [Quma0042405] is geboren op 16-09-1916 in Halsteren, dochter van Jacobus Suijkerbuijk [Quma0122006] en Maria Bakx [Quma0042404] (zie V-bm). Catharina is overleden op 25-02-1996 in Halsteren, 79 jaar oud. Zij is begraven in Halsteren. Catharina trouwde met **Hendrikus van Eekelen [QuMa0032006]**. Hendrikus is geboren op 04-10-1915 in Halsteren, zoon van Cornelis van Eekelen [QuMa0144406] en Johanna Maria Slootmans [QuMa0032005]. Hendrikus

is overleden op 19-06-1990 in Halsteren, 74 jaar oud. Hij is begraven op 23-06-1990 in Bergen op Zoom.

Kinderen van Catharina en Hendrikus:

1 Jacobus Cornelis Hendrikus van Eekelen [QuMa0032007], geboren op 07-08-1948 in Bergen op Zoom. Jacobus is overleden op 11-08-1974 in Bergen op Zoom, 26 jaar oud. Hij is begraven in Halsteren [bron: G-199].
2 Catharina Maria Johanna van Eekelen [QuMa0032007], geboren op 16-05-1960 in Halsteren. Catharina is overleden op 26-02-1983 in Steenbergen, 22 jaar oud.

VI-ez Pieternella Maria Bakx [Quma0042405] is geboren op 28-06-1928 in Bergen op Zoom, dochter van Jacobus Bakx [Quma0042404] (zie V-bn) en Aaltje Krist. Pieternella is overleden op 25-12-2016, 88 jaar oud. Pieternella trouwde, 19 jaar oud, op 10-06-1948 in Bergen op Zoom met **Cornelis Luijks [Quma0058205]**, 23 jaar oud. Cornelis is geboren op 30-12-1924 in Halsteren, zoon van Cornelis Luijks [QuMa0128007] en Pieternella van de Watering [Quma0058204]. Cornelis is overleden op 30-12-1998, 74 jaar oud.

VI-fa Catharina Cornelia Bakx [QuMa0037205] is geboren op 09-06-1928 in Halsteren, dochter van Marinus Bakx [Quma0042404] (zie V-bo) en Paulina Adriana van Eekelen [QuMa0037204]. Catharina is overleden op 14-01-1976 in Halsteren, 47 jaar oud. Catharina trouwde met **Johannes Ludovicus Schot [QuMa0131608]**. Johannes is geboren op 29-07-1928 in Bergen op Zoom, zoon van Pieter Johannes Schot [QuMa0370607] en Cornelia (Kee) Nuijten [QuMa0131607]. Johannes is overleden op 28-05-1989 in Bergen op Zoom, 60 jaar oud.
Notitie bij Johannes: *2e graad Nazaat van Mie d'n Os*

VI-fb Cornelis Jacobus Bakx [QuMa0037205] is geboren op 07-06-1930 in Halsteren, zoon van Marinus Bakx [Quma0042404] (zie V-bo) en Paulina Adriana van Eekelen [QuMa0037204]. Cornelis is overleden op 22-09-1999 in Halsteren, 69 jaar oud. Cornelis trouwde met **Antonia (Tonnie) Roosendaal**. Tonnie is geboren op 22-11-1931. Tonnie is overleden op 04-05-2018, 86 jaar oud.

VI-fc Joanna Nefs [Quma0042405] is geboren op 20-06-1908 in Halsteren, dochter van Jacobus Nefs [Quma0042404] (zie V-bq) en Adriana Paulus [QuMa0349408]. Joanna is overleden op 13-01-1995 in Halsteren, 86 jaar oud. Joanna trouwde, 25 jaar oud, op 10-11-1933 in Halsteren met **Cornelis de Weert [Quma0083406]**, 28 jaar oud. Cornelis is geboren op 25-07-1905 in Halsteren, zoon van Sebastiaan de Weert [Quma0083405] en Adriana Cornelia de Min [QuMa0119204]. Cornelis is overleden op 18-01-1986 in Bergen op Zoom, 80 jaar oud. Hij is begraven op 22-01-1986 in Halsteren.

VI-fd Petrus Franciscus Nefs [Quma0042405] is geboren op 12-02-1911 in Halsteren, zoon van Jacobus Nefs [Quma0042404] (zie V-bq) en Adriana Paulus [QuMa0349408]. Petrus is overleden op 19-08-2005 in Halsteren St. Elizabeth, 94 jaar oud. Hij is begraven op 25-08-2005 in Bergen op Zoom. Petrus trouwde, 25 jaar oud, op 01-07-1936 in Halsteren [bron: akte 21] met **Geertruda Elisabeth Maria Koolen [QuMa0126405]**, 22 jaar oud. Geertruda is geboren op 16-08-1913 in Halsteren, dochter van Johannes Koolen [QuMa0128007] en Johanna IJzermans [QuMa0126404]. Van de geboorte is aangifte gedaan op 16-08-1913 [bron: akte 115]. Geertruda is overleden op 10-09-1986 in Bergen op Zoom, 73 jaar oud. Zij is begraven op 13-09-1986 in Breda.

VI-fe Maria Elisabeth Nefs [Quma0042405] is geboren op 04-10-1913 in Halsteren, dochter van Jacobus Nefs [Quma0042404] (zie V-bq) en Adriana Paulus [QuMa0349408]. Maria trouwde, 24 jaar oud, op 21-04-1938 in Halsteren met **Arnoldus Martinus van Stekelenburg**, 29 of 30 jaar oud. Arnoldus is geboren in 1908.

VI-ff Adrianus Hagenaars [Quma0042405] is geboren op 14-09-1906 in Rotterdam, zoon van Cornelis Hagenaars [QuMa0133606] en Johanna Nefs [Quma0042404] (zie V-br). Adrianus is overleden op 25-06-1989 in Wouw Leonardushof, 82 jaar oud. Hij is begraven op 28-06-1989 in Breda. Adrianus trouwde, 22 jaar oud, op 18-06-1929 in Halsteren met **Adriana van Dijk [QuMa0130208]**, 22 jaar oud. Adriana is geboren op 16-11-1906 in Halsteren, dochter van Adrianus van Dijk [QuMa0130207] en Catharina Cornelia van Eekelen [QuMa0144406].

VI-fg Johanna Maria Hagenaars [Quma0042405] is geboren op 09-10-1912 in Halsteren, dochter van Cornelis Hagenaars [QuMa0133606] en Johanna Nefs [Quma0042404] (zie V-br). Johanna trouwde met **Marinus Elzakkers [Quma0067007]**. Marinus is geboren op 20-06-1913 in Bergen op Zoom, zoon van Johannes Marinus Elzakkers [Quma0067006] en Cornelia Klous [Quma0086406]. Marinus is overleden op 19-09-1995 in Bergen op Zoom, 82 jaar oud.

VI-fh Catharina Hagenaars [Quma0042405] is geboren op 16-10-1917 in Halsteren, dochter van Cornelis Hagenaars [QuMa0133606] en Johanna Nefs [Quma0042404] (zie V-br). Catharina trouwde, 25 jaar oud, op 22-06-1943 in Halsteren met **Nicolaas Adrianus Johannes Veraart [QuMa0032406]**, 28 jaar oud. Nicolaas is geboren op 19-02-1915 in Steenbergen, zoon van Hendricus Martinus Veraart en Elisabeth Keepers [QuMa0032405].

VI-fi Johanna Hagenaars [Quma0042405] is geboren op 13-12-1907 in Halsteren, dochter van Albertus Hagenaars [QuMa0133606] en Adriana Maria Nefs [Quma0042404] (zie V-bt). Johanna is overleden op 25-03-2001 in Halsteren, 93 jaar oud. Zij is begraven op 29-03-2001 in Bergen op Zoom. Johanna trouwde met **Adrianus Hendrikus van Meel**.

Kinderen van Johanna en Adrianus:

1 Jeanne van Meel [Quma0042406], geboren in 1934. Volgt VII-bw.
2 Petrus van Meel [Quma0042406], geboren in 1936. Volgt VII-bx.

VI-fj Maria Cornelia Hagenaars [Quma0042405] is geboren op 21-12-1908 in Halsteren, dochter van Albertus Hagenaars [QuMa0133606] en Adriana Maria Nefs [Quma0042404] (zie V-bt). Maria is overleden op 14-07-1995 in Bergen op Zoom, 86 jaar oud. Maria trouwde met **N. Schenkenberg**.

VI-fk Catharina Maria Hagenaars [Quma0042405] is geboren op 31-07-1910 in Halsteren, dochter van Albertus Hagenaars [QuMa0133606] en Adriana Maria Nefs [Quma0042404] (zie V-bt). Catharina is overleden op 24-08-2001 in Bergen op Zoom A.B.G., 91 jaar oud. Zij is begraven op 28-08-2001 in Bergen op Zoom. Catharina trouwde, 23 jaar oud, op 04-04-1934 in Halsteren met **Harrij de Kok**.

Kinderen van Catharina en Harrij:

1 Leo de Kok [Quma0042406], geboren in 1932.
2 Jeanne de Kok [Quma0042406], geboren in 1933. Volgt VII-by.

3 Connie de Kok [Quma0042406], geboren in 1934. Volgt VII-bz.
4 Bert de Kok [Quma0042406], geboren in 1936. Volgt VII-ca.
5 Johanna Adriana (Jopie) de Kok [Quma0042406], geboren op 09-09-1939 in Bergen op Zoom. Jopie is overleden op 19-10-2020 in Bergen op Zoom, 81 jaar oud.
6 Anneke de Kok [Quma0042406], geboren op 29-01-1943 in Bergen op Zoom. Anneke is overleden op 23-02-2000 in Rotterdam, 57 jaar oud. Zij is begraven op 28-02-2000 in Bergen op Zoom.

VI-fl Petrus Walterus (Piet) Hagenaars [Quma0042405] is geboren op 11-02-1914 in Halsteren, zoon van Albertus Hagenaars [QuMa0133606] en Adriana Maria Nefs [Quma0042404] (zie V-bt). Piet is overleden op 09-11-1991 in Halsteren, 77 jaar oud. Hij is begraven op 13-11-1991 in Bergen op Zoom. Piet trouwde, 26 jaar oud, op 01-04-1940 in Halsteren met **Petronella Maria (Nellie) van Elzakker [QuMa0042806]**, 23 jaar oud. Nellie is geboren op 25-06-1916 in Halsteren, dochter van Adrianus Cornelis van Elzakker [QuMa0042805] en Paulina de Wind. Nellie is overleden op 06-11-2003 in Halsteren, 87 jaar oud.

Kind van Piet en Nellie:

1 Adrianus Hagenaars [Quma0042406], geboren op 23-10-1952 in Halsteren. Adrianus is overleden op 29-03-1993 in Halsteren, 40 jaar oud.

VI-fm Franciscus Hagenaars [Quma0042405] is geboren op 23-05-1916 in Halsteren, zoon van Albertus Hagenaars [QuMa0133606] en Adriana Maria Nefs [Quma0042404] (zie V-bt). Franciscus trouwde met **Maria Peeters**. Maria is geboren in 1916.

VI-fn Jacobus Hagenaars [Quma0042405] is geboren op 08-07-1917 in Halsteren, zoon van Albertus Hagenaars [QuMa0133606] en Adriana Maria Nefs [Quma0042404] (zie V-bt). Jacobus is overleden op 30-10-1999 in Halsteren St. Elizabeth, 82 jaar oud. Hij is begraven op 03-11-1999 in Bergen op Zoom. Jacobus trouwde, 25 jaar oud, op 26-11-1942 in Bergen op Zoom met **Anna Maria (Marie) Matthijsen [QuMa0015204]**, 22 jaar oud. Marie is geboren op 13-05-1920 in Steenbergen, dochter van Adrianus Matthijssen [QuMa0015203] en Maria Buron [Quma0069205]. Marie is overleden op 05-08-1989 in Halsteren, 69 jaar oud. Zij is begraven op 09-08-1989 in Breda.

VI-fo Petronella Hagenaars [Quma0042405] is geboren op 18-08-1919 in Halsteren, dochter van Albertus Hagenaars [QuMa0133606] en Adriana Maria Nefs [Quma0042404] (zie V-bt). Petronella is overleden op 08-11-2008 in Nieuw-Vossemeer, 89 jaar oud. Zij is begraven op 14-11-2008 in Nieuw-Vossemeer. Petronella trouwde, 23 jaar oud, op 05-05-1943 in Halsteren met **Marinus Petrus Augustijn [QuMa0036605]**, 23 jaar oud. Marinus is geboren op 08-07-1919 in Halsteren, zoon van Adrianus Gerardus Augustijn [QuMa0036604] en Dingena Anna Maria Bernaards [Quma0086406].

VI-fp Cornelia Hagenaars [Quma0042405] is geboren op 17-05-1921 in Halsteren, dochter van Albertus Hagenaars [QuMa0133606] en Adriana Maria Nefs [Quma0042404] (zie V-bt). Cornelia:
(1) trouwde met **Martinus Kraak**. Martinus is geboren op 29-03-1914 in Pernis. Martinus is overleden op 06-07-1985, 71 jaar oud.
(2) trouwde, 25 jaar oud, op 09-04-1947 in Halsteren met **Gerard van Renssen**.

VI-fq Thomas Hagenaars [Quma0042405] is geboren op 24-10-1922 in Halsteren, zoon van Albertus Hagenaars [QuMa0133606] en Adriana Maria Nefs [Quma0042404] (zie V-bt). Thomas is overleden op 28-07-1997 in Bergen op Zoom, 74 jaar oud. Thomas:
(1) trouwde, 23 jaar oud, op 13-05-1946 in Halsteren met **Cornelia Catharina Maas**, 28 of 29 jaar oud. Cornelia is geboren in 1917. Cornelia is overleden in 1977, 59 of 60 jaar oud.
(2) trouwde, 60 of 61 jaar oud, in 1983 met **Manny Boerland**, 50 of 51 jaar oud. Manny is geboren in 1932. Manny is overleden op 24-08-2004 in Bergen op Zoom, 71 of 72 jaar oud. Zij is begraven op 28-08-2004 in Bergen op Zoom.

Kind van Thomas en Cornelia:

1 Lia Hagenaars [Quma0042406], geboren in 1948. Lia is overleden in 1948, geen jaar oud.

VI-fr Johannes (Jan) Hagenaars [Quma0042405] is geboren op 20-07-1924 in Halsteren, zoon van Albertus Hagenaars [QuMa0133606] en Adriana Maria Nefs [Quma0042404] (zie V-bt). Jan is overleden op 30-12-1993 in Bergen op Zoom, 69 jaar oud. Hij is begraven op 04-01-1994 in Halsteren [bron: D-166]. Jan trouwde, 25 jaar oud, op 10-11-1949 in Tholen met **Johanna Nijs**, 20 of 21 jaar oud. Johanna is geboren in 1928, dochter van Fidelia Nijs.

VI-fs Cornelis Hagenaars [Quma0042405] is geboren op 09-05-1928 in Halsteren, zoon van Albertus Hagenaars [QuMa0133606] en Adriana Maria Nefs [Quma0042404] (zie V-bt). Cornelis trouwde, 24 jaar oud, op 07-07-1952 in Bergen op Zoom met **Leonita T. Stander**, 18 jaar oud. Leonita is geboren op 28-01-1934 in Bergen op Zoom.

VI-ft Petrus van der Zande [Quma0042405] is geboren op 20-07-1910 in Halsteren, zoon van Cornelis van der Zande [QuMa0046004] en Geertruida Nefs [Quma0042404] (zie V-bv). Petrus is overleden op 17-01-1991 in Halsteren St. Elizabeth, 80 jaar oud. Hij is begraven op 22-01-1991 in Halsteren [bron: D-123]. Petrus trouwde, 22 jaar oud, op 20-04-1933 in Bergen op Zoom met **Antonetta Barbera Keij**, 19 jaar oud. Antonetta is geboren op 28-10-1913 in Bergen op Zoom, dochter van Marinus Johannes Keij en Antonetta Adriana Dekkers. Antonetta is overleden op 12-08-1997 in Halsteren, 83 jaar oud. Zij is begraven op 16-08-1997 in Halsteren.

Kinderen van Petrus en Antonetta:

1 Cornelis van de Zande [Quma0042406], geboren op 04-08-1933 in Halsteren. Volgt VII-cb.
2 Marinus van de Zande [Quma0042406], geboren in 1936. Volgt VII-cc.
3 Ad van de Zande [Quma0042406], geboren in 1945. Ad is overleden op 10-03-2008 in Halsteren, 62 of 63 jaar oud. Hij is begraven op 14-03-2008 in Halsteren.
4 Geertruida van de Zande [Quma0042406], geboren op 08-05-1953 in Halsteren. Geertruida is overleden op 27-03-2012 in Lepelstraat, 58 jaar oud.

VI-fu Catharina Johanna van der Zande [Quma0042405] is geboren op 16-06-1912 in Halsteren, dochter van Cornelis van der Zande [QuMa0046004] en Geertruida Nefs [Quma0042404] (zie V-bv). Catharina is overleden op 04-06-1988 in Bergen op Zoom, 75 jaar oud. Catharina trouwde, 20 jaar oud, op 17-05-1933 in Halsteren [bron: akte 21] met **Petrus Nicolaas Hoppenbrouwers [QuMa0018405]**, 21 jaar oud. Petrus is geboren op 07-08-1911 in Bergen op Zoom, zoon van Johannes Christoffel Hoppenbrouwers

[QuMa0018404] en Maria Schenkenberg. Van de geboorte is aangifte gedaan [bron: akte 262]. Petrus is overleden op 20-04-1980 in Bergen op Zoom, 68 jaar oud.

VI-fv Johanna Catharina van der Zande [Quma0042405] is geboren op 07-01-1914 in Halsteren, dochter van Cornelis van der Zande [QuMa0046004] en Geertruida Nefs [Quma0042404] (zie V-bv). Johanna is overleden op 16-11-1980 in Breda, 66 jaar oud. Johanna trouwde, 24 jaar oud, op 16-11-1938 in Halsteren met **Wilhelmus Jacobus van Caulil**, 29 of 30 jaar oud. Wilhelmus is geboren in 1908.

VI-fw Franciscus van der Zande [Quma0042405] is geboren op 20-02-1920 in Halsteren, zoon van Cornelis van der Zande [QuMa0046004] en Geertruida Nefs [Quma0042404] (zie V-bv). Franciscus is overleden op 28-12-1995 in Halsteren, 75 jaar oud. Franciscus trouwde, 21 jaar oud, op 25-09-1941 in Bergen op Zoom met **Cornelia Helena Baaijens**, 19 jaar oud. Cornelia is geboren op 08-07-1922 in Bergen op Zoom, dochter van Dirk Pieter Baaijen en Johanna Maria Touw. Cornelia is overleden op 01-10-2002 in Bergen op Zoom, 80 jaar oud. Zij is begraven op 05-10-2002 in Bergen op Zoom.

Kind van Franciscus en Cornelia:

1 Cornelis Pieter Franciscus van der Zande [Quma0042406], geboren op 04-03-1942 in Bergen op Zoom. Volgt VII-cd.

VI-fx Cornelia Johanna van der Zande [Quma0042405] is geboren op 24-05-1923 in Halsteren, dochter van Cornelis van der Zande [QuMa0046004] en Geertruida Nefs [Quma0042404] (zie V-bv). Cornelia is overleden op 31-03-2011 in Bergen op Zoom, 87 jaar oud. Cornelia trouwde, 21 jaar oud, op 30-11-1944 in Halsteren met **Gerardus M. Deleij**, 20 jaar oud. Gerardus is geboren op 15-03-1924 in Bergen op Zoom. Gerardus is overleden op 01-02-2001 in Eindhoven, 76 jaar oud.

VI-fy Adrianus van der Zande [Quma0042405] is geboren op 16-09-1924 in Halsteren, zoon van Cornelis van der Zande [QuMa0046004] en Geertruida Nefs [Quma0042404] (zie V-bv). Adrianus trouwde, 30 jaar oud, op 02-02-1955 in Halsteren met **Philomena Petronella Talboom [QuMa0036605]**, 29 jaar oud. Philomena is geboren op 14-11-1925 in Bergen op Zoom, dochter van Sebastiaan Talboom [QuMa0115606] en Adriana Geers [QuMa0036604]. Philomena is overleden op 28-05-2010 in Bergen op Zoom, 84 jaar oud.

VI-fz Wilhelmina Adriana (Mien) van der Zande [Quma0042405] is geboren op 26-08-1926 in Halsteren, dochter van Cornelis van der Zande [QuMa0046004] en Geertruida Nefs [Quma0042404] (zie V-bv). Mien is overleden op 17-12-2013 in Halsteren, 87 jaar oud. Zij is gecremeerd op 21-12-2013 in Bergen op Zoom Crematorium. Mien trouwde, 20 jaar oud, op 25-02-1947 in Halsteren met **Berend Schoep**, 22 of 23 jaar oud. Berend is geboren in 1924 in Halsteren. Berend is overleden in 2005, 80 of 81 jaar oud.

VI-ga Maria Geertruda van der Zande [Quma0042405] is geboren op 02-11-1927 in Halsteren, dochter van Cornelis van der Zande [QuMa0046004] en Geertruida Nefs [Quma0042404] (zie V-bv). Maria is overleden op 27-06-1978 in Rotterdam, 50 jaar oud. Zij is begraven op 29-06-1978 in Halsteren [bron: Ie-4]. Maria trouwde, 18 jaar oud, op 09-10-1946 in Halsteren met **Albertus van der Bostelen**, 20 of 21 jaar oud. Albertus is geboren in 1925.

VI-gb Geertruda Catharina van der Zande [Quma0042405] is geboren op 24-07-1932 in Halsteren, dochter van Cornelis van der Zande [QuMa0046004] en Geertruida Nefs [Quma0042404] (zie V-bv). Geertruda is overleden op 23-08-2004 in Bergen op Zoom,

72 jaar oud. Zij is begraven op 27-08-2004 in Bergen op Zoom. Geertruda trouwde, 19 jaar oud, op 21-02-1952 in Halsteren met **Adrianus Johannes Deusing [Quma0089006]**, 21 jaar oud. Adrianus is geboren op 10-09-1930 in Bergen op Zoom, zoon van Anne Klaas Deusing en Adriana Johanna Wouts [Quma0089005].

VI-gc Cornelis Nefs [Quma0042405] is geboren op 30-01-1921 in Halsteren, zoon van Petrus Nefs [Quma0042404] (zie V-bw) en Catharina van de Watering [Quma0058204]. Cornelis is overleden op 22-11-2000 in Bergen op Zoom Lievensberg ziekenhuis, 79 jaar oud. Hij is begraven op 27-11-2000 in Halsteren [bron: G-302]. Cornelis trouwde met **Maria Johanna Bennaars [Quma0122008]**. Maria is geboren op 22-06-1929 in Bergen op Zoom, dochter van Johannes Bennaars [Quma0122007] en Anna Cornelia Hendrickx [QuMa0166608]. Maria is overleden op 30-07-1976 in Bergen op Zoom, 47 jaar oud. Zij is begraven op 02-08-1976 in Halsteren [bron: G-302].

VI-gd Jacoba Anna Maria Nefs [Quma0042405] is geboren op 13-01-1922 in Halsteren, dochter van Petrus Nefs [Quma0042404] (zie V-bw) en Catharina van de Watering [Quma0058204]. Jacoba is overleden op 26-05-1969 in Halsteren, 47 jaar oud. Zij is begraven op 29-05-1969 in Halsteren [bron: G-55]. Jacoba trouwde, 22 jaar oud, op 18-12-1944 in Halsteren met **Cornelis van de Kasteele [QuMa0015804]**, 27 jaar oud. Cornelis is geboren op 05-05-1917 in Moerstraten, zoon van Johannes van de Kasteele [Quma0039204] en Catharina de Weert [QuMa0015803]. Cornelis is overleden op 07-03-1988 in Hoensbroek, 70 jaar oud.

VI-ge Franciscus Nefs [Quma0042405] is geboren op 24-03-1923 in Halsteren, zoon van Petrus Nefs [Quma0042404] (zie V-bw) en Catharina van de Watering [Quma0058204]. Franciscus is overleden op 10-01-2009 in Halsteren, 85 jaar oud. Franciscus trouwde, 30 jaar oud, op 28-11-1953 in Halsteren met **Cornelia Wilhelmina Mouwen [QuMa0036606]**, 28 jaar oud. Cornelia is geboren op 09-09-1925 in Halsteren, dochter van Hendrikus Mouwen [QuMa0043605] en Maria Elisabeth Keepers [QuMa0036605]. Cornelia is overleden op 18-01-2011 in Halsteren, 85 jaar oud.

VI-gf Johanna Catharina Nefs [Quma0042405] is geboren op 10-07-1924 in Halsteren, dochter van Petrus Nefs [Quma0042404] (zie V-bw) en Catharina van de Watering [Quma0058204]. Johanna trouwde, 19 jaar oud, op 18-01-1944 in Halsteren met **Petrus Adrianus Buijk**.

VI-gg Petronella Nefs [Quma0042405] is geboren op 05-04-1929 in Halsteren, dochter van Petrus Nefs [Quma0042404] (zie V-bw) en Catharina van de Watering [Quma0058204]. Petronella trouwde, 22 jaar oud, op 28-06-1951 in Halsteren met **Hendrik Claes**, 29 of 30 jaar oud. Hendrik is geboren in 1921.

VI-gh Jacobus Johannes Nefs [Quma0042405] is geboren op 24-09-1939 in Halsteren, zoon van Petrus Nefs [Quma0042404] (zie V-bw) en Catharina van de Watering [Quma0058204]. Jacobus trouwde, 18 jaar oud, op 25-09-1957 in Halsteren met **Cornelia Adriana Dimphna Kijzers [QuMa0033406]**, 26 jaar oud. Cornelia is geboren op 03-05-1931 in Halsteren, dochter van Cornelius Kijzers [Quma0064406] en Helena van Aert [QuMa0033405]. Cornelia is overleden op 27-11-1992 in Halsteren, 61 jaar oud. Zij is begraven op 01-12-1992 in Bergen op Zoom.

VI-gi Anna Cornelia (Anneke) Nefs [Quma0042405] is geboren op 19-04-1942 in Halsteren, dochter van Petrus Nefs [Quma0042404] (zie V-bw) en Catharina van de Watering [Quma0058204]. Anneke trouwde, 23 jaar oud, op 26-01-1966 in Halsteren met **Johannes Marinus Jesef Maria (Jan) van Broekhoven [QuMa0015204]**, 21 jaar oud. Jan is geboren op 19-05-1944 in Steenbergen, zoon van Henricus Adrianus (Harrie) van

Broekhoven [QuMa0015203] en Anna Maria (Marie) Jochems [Quma0067007]. Jan is overleden op 11-06-1995 in Rotterdam, 51 jaar oud (oorzaak: kanker).
Beroep:
winkelier (Bakkerszaak in Halsteren)

VI-gj Adriana Johanna Nefs [Quma0042405] is geboren op 15-08-1910 in Halsteren, dochter van Michael Nefs [Quma0042404] (zie V-bx) en Philomena Adriana Tempelaars [Quma0069605]. Adriana is overleden op 12-04-1989 in Bergen op Zoom, 78 jaar oud. Adriana trouwde, 27 jaar oud, op 26-08-1937 in Bergen op Zoom met **Jacobus Franciscus Verraes [Quma0083406]**, 28 jaar oud. Jacobus is geboren op 28-05-1909 in Bergen op Zoom, zoon van Johannes Franciscus Verraes [QuMa0161607] en Pieternella Langenberg [Quma0083405]. Jacobus is overleden op 07-08-1997 in Bergen op Zoom, 88 jaar oud.

Kind van Adriana en Jacobus:

1 Johannes Verraes [Quma0042406], geboren in 1939. Volgt VII-ce.

VI-gk Godefridus Cornelis Nefs [Quma0042405] is geboren op 20-12-1911 in Halsteren, zoon van Michael Nefs [Quma0042404] (zie V-bx) en Philomena Adriana Tempelaars [Quma0069605]. Godefridus is overleden op 24-02-2002 in Roosendaal, 90 jaar oud. Godefridus trouwde, 27 jaar oud, op 14-08-1939 in Bergen op Zoom met **Christina Wilhelmina Dijmphna Noordhuizen [Quma0085006]**, 27 jaar oud. Christina is geboren op 02-12-1911 in Bergen op Zoom, dochter van Adrianus Johannes Noordhuizen en Helena Cornelia Soeters [Quma0085005]. Van de geboorte is aangifte gedaan [bron: akte 413]. Christina is overleden op 03-07-1971 in Roosendaal, 59 jaar oud.

VI-gl Cornelis Gerardus de Koning [Quma0042405] is geboren op 04-12-1913 in Halsteren, zoon van Johannes de Koning [Quma0128008] en Maria Nefs [Quma0042404] (zie V-by). Cornelis is overleden op 08-12-1998 in Halsteren St. Elizabeth, 85 jaar oud. Hij is begraven in Halsteren [bron: A-169]. Cornelis trouwde, 24 jaar oud, op 31-10-1938 in Halsteren met **Maria Catharina Wouts [QuMa0017404]**, 25 jaar oud. Maria is geboren op 24-08-1913 in Wouw, dochter van Matthijs Wouts [QuMa0017403] en Johanna Demmers [QuMa0034404]. Maria is overleden op 24-10-1995 in Bergen op Zoom, 82 jaar oud.

Kind van Cornelis en Maria:

1 Johanna Maria (Joke) de Koning [QuMa0017405], geboren op 05-11-1939 in Halsteren. Volgt VII-cf.

VI-gm Catharina de Koning [Quma0042405] is geboren op 28-01-1917 in Bergen op Zoom, dochter van Johannes de Koning [Quma0128008] en Maria Nefs [Quma0042404] (zie V-by). Catharina is overleden op 04-02-2004 in Bergen op Zoom, 87 jaar oud. Catharina trouwde, 25 jaar oud, op 26-11-1942 in Halsteren met **Carolus Augustinus Marinus van Loon [Quma0042405]**, 25 jaar oud. Zie VI-ew voor persoonsgegevens van Carolus.

VI-gn Gerardus de Koning [Quma0042405] is geboren op 29-05-1918 in Halsteren, zoon van Johannes de Koning [Quma0128008] en Maria Nefs [Quma0042404] (zie V-by). Gerardus is overleden op 31-08-2007 in Halsteren, 89 jaar oud. Hij is begraven op

05-09-2007 in Halsteren. Gerardus trouwde, 26 jaar oud, op 22-06-1944 in Halsteren met **Maria van Tillo [Quma0086406]**, 25 jaar oud. Maria is geboren op 07-12-1918 in Halsteren, dochter van Matthijs van Tillo [Quma0086405] en Elizabet van Eekelen [Quma0087405]. Maria is overleden op 19-01-1993 in Bergen op Zoom, 74 jaar oud. Zij is begraven op 22-01-1993 in Halsteren [bron: E-101].

VI-go Cornelia Johanna Nefs is geboren op 06-02-1914 in Halsteren, dochter van Petrus Nefs [Quma0042404] (zie V-bz) en Cornelia Voormeulen [QuMa0291007]. Cornelia is overleden op 30-05-1983 in Nieuw-Vossemeer, 69 jaar oud. Cornelia trouwde, 22 jaar oud, op 09-09-1936 in Halsteren met **Cornelis Franciscus Backx [QuMa0035805]**, 25 jaar oud. Cornelis is geboren op 28-11-1910 in Nieuw-Vossemeer, zoon van Gerardus Backx [QuMa0286807] en Pieternella Francisca Krieger [QuMa0035804]. Van de geboorte is aangifte gedaan [bron: akte 36]. Cornelis is overleden op 24-09-1990, 79 jaar oud.

VI-gp Maria van Tilburg [Quma0042405] is geboren op 27-05-1921 in Halsteren, dochter van Adrianus van Tilburg [Quma0071805] en Helena Nefs [Quma0042404] (zie V-ca). Maria trouwde, 25 jaar oud, op 04-02-1947 in Halsteren [bron: akte 3] met **Christiaan Cornelis Antonius Rampart [QuMa0010803]**, 29 jaar oud. Christiaan is geboren op 29-07-1917 in Halsteren, zoon van Adriaan Cornelis Rampart [QuMa0010802] en Christina Elisabeth Maria IJzermans [Quma0063204]. Van de geboorte is aangifte gedaan op 30-07-1917 [bron: akte 98].

VI-gq Marinus Franciscus Loos [Quma0042405] is geboren op 21-12-1922 in Halsteren, zoon van Godefridus Loos [Quma0086406] en Johanna Nefs [Quma0042404] (zie V-cb). Marinus is overleden op 15-01-1993 in Halsteren, 70 jaar oud. Marinus trouwde met **Helena Johanna Petronella Hellemons [QuMa0032806]**. Helena is geboren op 08-10-1927 in Halsteren, dochter van Hendricus Hellemons [QuMa0032805] en Antonia Broos [QuMa0124007]. Helena is overleden op 04-02-2008 in Bergen op Zoom, 80 jaar oud.

VI-gr Franciscus Hendricus Loos [Quma0042405] is geboren op 05-09-1927 in Halsteren, zoon van Godefridus Loos [Quma0086406] en Johanna Nefs [Quma0042404] (zie V-cb). Franciscus is overleden op 04-10-1993 in Halsteren, 66 jaar oud. Hij is begraven op 07-10-1993 in Bergen op Zoom. Franciscus trouwde met **Dijmphna de Bruijn [QuMa0007304]**. Dijmphna is geboren op 18-06-1929 in Bergen op Zoom, dochter van Johannes Jacobus de Bruijn [QuMa0007303] en Maria Rosalia van der Bruggen [QuMa0011603]. Dijmphna is overleden op 12-07-1983 in Bergen op Zoom, 54 jaar oud.

Kind van Franciscus en Dijmphna:

> **1 Frie Loos [QuMa0007305]**, geboren in 1948. Frie is overleden op 19-03-2001 in Halsteren, 52 of 53 jaar oud. Hij is begraven op 24-03-2001 in Bergen op Zoom.

VI-gs Maria Nefs [QuMa0023404] is geboren op 27-06-1918 in Halsteren, dochter van Gerardus Nefs [Quma0042404] (zie V-cc) en Maria Elisabeth Mens [QuMa0023403]. Maria is overleden op 23-08-1985 in Halsteren, 67 jaar oud. Zij is begraven op 27-08-1985 in Breda. Maria trouwde, 21 jaar oud, op 22-11-1939 in Halsteren met **Johannes van Loon [Quma0042405]**, 24 jaar oud. Zie VI-ei voor persoonsgegevens van Johannes.

Kinderen van Maria en Johannes: zie VI-ei.

VI-gt Jacobus (Halster) Nefs [QuMa0023404] is geboren op 15-01-1920 in Halsteren, zoon van Gerardus Nefs [Quma0042404] (zie V-cc) en Maria Elisabeth Mens [QuMa0023403]. Halster is overleden op 04-07-1974 in Bergen op Zoom, 54 jaar oud. Halster trouwde, 23 jaar oud, op 20-10-1943 in Lepelstraat met **Dina van Tillo [Quma0086406]**, 21 jaar oud. Dina is geboren op 12-02-1922 in Lepelstraat, dochter van Matthijs van Tillo [Quma0086405] en Elizabet van Eekelen [Quma0087405]. Dina is overleden op 18-12-1991 in Bergen op Zoom, 69 jaar oud.

VI-gu Cornelis Adrianus Nefs [QuMa0023404] is geboren op 18-06-1921 in Halsteren, zoon van Gerardus Nefs [Quma0042404] (zie V-cc) en Maria Elisabeth Mens [QuMa0023403]. Cornelis is overleden op 30-11-1978 in Leiden, 57 jaar oud. Hij is begraven in Breda. Cornelis trouwde, 27 jaar oud, op 31-12-1948 in Steenbergen met **Elisabeth Veraart**, 21 jaar oud. Het kerkelijk huwelijk vond plaats op 06-05-1949 in Steenbergen. Elisabeth is geboren op 16-02-1927 in Steenbergen. Elisabeth is overleden op 25-01-2002 in Steenbergen, 74 jaar oud. Zij is begraven op 30-01-2002 in Breda.

VI-gv Adriana Maria Nefs [QuMa0023404] is geboren op 06-03-1923 in Halsteren, dochter van Gerardus Nefs [Quma0042404] (zie V-cc) en Maria Elisabeth Mens [QuMa0023403]. Adriana is overleden op 19-06-2014 in Halsteren, 91 jaar oud. Zij is begraven op 23-06-2014 in Lepelstraat. Adriana trouwde, 22 jaar oud, op 16-08-1945 in Halsteren met **Adrianus Koolen [Quma0072406]**, 24 jaar oud. Adrianus is geboren op 29-10-1920 in Woensdrecht, zoon van Michaell Johannes Baptist Koolen [Quma0067006] en Johanna Catharina Dietvorst [Quma0072405]. Adrianus is overleden op 01-07-2005 in Halsteren, 84 jaar oud. Hij is begraven op 05-07-2005 in Lepelstraat.

Kinderen van Adriana en Adrianus:

1 Gerarda Elisabeth Johanna (Gerda) Koolen [QuMa0023405], geboren op 03-07-1946 in Halsteren. Volgt VII-cg.
2 Michiel Jacobus Gerardus (Sjel) Koolen [QuMa0023405], geboren op 24-12-1949 in Halsteren. Sjel is overleden op 05-11-2005 in Halsteren, 55 jaar oud. Hij is begraven op 09-11-2005 in Lepelstraat.

VI-gw Adrianus Nefs [QuMa0023404] is geboren op 20-02-1925 in Halsteren, zoon van Gerardus Nefs [Quma0042404] (zie V-cc) en Maria Elisabeth Mens [QuMa0023403].
Beroep:
vrachtwagenchauffeur
Adrianus trouwde, 25 jaar oud, op 24-05-1950 in Halsteren met **Johanna Maria Bakx [Quma0041006]**, 23 jaar oud. Johanna is geboren op 17-09-1926 in Halsteren, dochter van Cornelis Jacobus Bakx [Quma0067006] en Johanna Maria van Kaam [Quma0041005]. Johanna is overleden.

VI-gx Petrus Adrianus Nefs [QuMa0023404] is geboren op 20-09-1927 in Halsteren, zoon van Gerardus Nefs [Quma0042404] (zie V-cc) en Maria Elisabeth Mens [QuMa0023403]. Petrus trouwde, 28 jaar oud, op 26-05-1956 in Halsteren met **Maria Petronella (Riet) Bernaards [QuMa0035806]**, 29 jaar oud. Riet is geboren op 24-08-1926 in Halsteren, dochter van Petrus Bernaards [Quma0070805] en Elisabeth de Zwart [QuMa0035805]. Riet is overleden op 01-02-2017 in Halsteren, 90 jaar oud. Zij is gecremeerd op 08-02-2017 in Bergen op Zoom Zoomstede.

VI-gy Petronella Hendrika Nefs [QuMa0023404] is geboren op 26-07-1929 in Halsteren, dochter van Gerardus Nefs [Quma0042404] (zie V-cc) en Maria Elisabeth

Mens [QuMa0023403]. Petronella trouwde, 25 jaar oud, op 19-08-1954 in Halsteren met **Jacobus Maria (Sjaak) Franken [QuMa0007304]**, 25 jaar oud. Sjaak is geboren op 16-02-1929 in Bergen op Zoom, zoon van Wilhelmus Gerardus Franken [Quma0085005] en Maria Mertens [QuMa0007303]. Sjaak is overleden op 15-02-1994 in Tilburg, 64 jaar oud.

VI-gz Hendrika Petronella Nefs [QuMa0023404] is geboren op 24-02-1931 in Halsteren, dochter van Gerardus Nefs [Quma0042404] (zie V-cc) en Maria Elisabeth Mens [QuMa0023403]. Hendrika is overleden op 14-11-2009 in Halsteren, 78 jaar oud. Zij is begraven op 18-11-2009 in Bergen op Zoom. Hendrika trouwde, 24 jaar oud, op 29-09-1955 in Halsteren met **Wilhelmus van de Watering [Quma0058206]**, 23 jaar oud. Wilhelmus is geboren op 31-03-1932 in Halsteren, zoon van Cornelis van de Watering [Quma0058205] en Maria Dimphna (Mieke) van Tilburg [Quma0071807]. Wilhelmus is overleden op 28-12-1997 in Bergen op Zoom, 65 jaar oud.

VI-ha Gerardus Thomas Jacobus Nefs [QuMa0023404] is geboren op 02-02-1934 in Halsteren, zoon van Gerardus Nefs [Quma0042404] (zie V-cc) en Maria Elisabeth Mens [QuMa0023403]. Gerardus trouwde, 23 jaar oud, op 10-10-1957 in Lepelstraat met **Elisabeth van Tillo [QuMa0032007]**, 20 jaar oud. Elisabeth is geboren op 28-01-1937 in Lepelstraat, dochter van Marinus van Tillo [Quma0065006] en Dorothea Adriana de Jong [QuMa0032006].

VI-hb Maria Johanna Raats [Quma0042405] is geboren op 13-11-1919 in Nieuw-Vossemeer, dochter van Adrianus Cornelis Raats [Quma0121005] en Petronella Nefs [Quma0042404] (zie V-cd). Maria trouwde, 24 of 25 jaar oud, in 1944 in Nieuw-Vossemeer met **G. van Meel**, 29 of 30 jaar oud. G. is geboren in 1914.

VI-hc Cornelis Jacobus Raats [Quma0042405] is geboren op 17-08-1921 in Nieuw-Vossemeer, zoon van Adrianus Cornelis Raats [Quma0121005] en Petronella Nefs [Quma0042404] (zie V-cd). Cornelis trouwde, 25 jaar oud, op 08-10-1946 in Woensdrecht met **Cornelia Antonia Buijk [Quma0041806]**, 23 jaar oud. Cornelia is geboren op 29-12-1922 in Woensdrecht, dochter van Petrus Johannes Buijk [Quma0041805] en Maria Cornelia Koolen [Quma0247207].

VI-hd Jacobus Raats [Quma0042405] is geboren op 10-09-1922 in Nieuw-Vossemeer, zoon van Adrianus Cornelis Raats [Quma0121005] en Petronella Nefs [Quma0042404] (zie V-cd). Jacobus is overleden op 18-08-1996 in Roosendaal St. Franciscus Ziekenhuis, 73 jaar oud. Hij is begraven in Halsteren [bron: D-81]. Jacobus trouwde, 27 jaar oud, op 24-11-1949 in Bergen op Zoom met **Johanna Francina Lijmbach [Quma0058007]**, 21 jaar oud. Johanna is geboren op 10-11-1928 in Bergen op Zoom, dochter van Antonius Johannes Lijmbach [Quma0058006] en Petronella Noordhuizen. Johanna is overleden op 30-12-1988 in Bergen op Zoom A.B.G., 60 jaar oud. Zij is begraven op 02-01-1989 in Halsteren [bron: D-82].

Kind van Jacobus en Johanna:

> **1 Petronella Raats [Quma0042406]**, geboren op 02-08-1960 in Halsteren. Petronella is overleden.

VI-he Gerardus Petrus Raats [Quma0042405] is geboren op 30-05-1925 in Nieuw-Vossemeer, zoon van Adrianus Cornelis Raats [Quma0121005] en Petronella Nefs [Quma0042404] (zie V-cd). Gerardus is overleden op 10-10-2008 in

Steenbergen Lindenburgh, 83 jaar oud. Hij is begraven op 15-10-2008 in Bergen op Zoom. Gerardus trouwde, 23 jaar oud, op 25-11-1948 in Nieuw-Vossemeer met **Gertruda Francisca Lammers**, 24 jaar oud. Gertruda is geboren op 18-06-1924 in Steenbergen. Gertruda is overleden op 21-10-2008 in Steenbergen Lindenburgh, 84 jaar oud. Zij is begraven op 25-10-2008 in Bergen op Zoom.

VI-hf Johanna Petronella Raats [Quma0042405] is geboren op 29-10-1926 in Nieuw-Vossemeer, dochter van Adrianus Cornelis Raats [Quma0121005] en Petronella Nefs [Quma0042404] (zie V-cd). Johanna trouwde, 17 jaar oud, op 22-04-1944 in Nieuw-Vossemeer met **C.J. Mens**.

VI-hg Maria Johanna Nefs [QuMa0023404] is geboren op 27-12-1920 in Halsteren, dochter van Sebastiaan Nefs [Quma0042404] (zie V-ce) en Adriana Petronella van Loon [QuMa0023403]. Maria is overleden op 09-11-1971 in Halsteren, 50 jaar oud. Maria trouwde, 21 jaar oud, op 30-11-1942 in Halsteren met **Cornelis Geers [QuMa0032205]**, 29 jaar oud. Cornelis is geboren op 06-10-1913 in Halsteren, zoon van Marijn Geers [QuMa0032204] en Geertruda Petronella Wijten [Quma0121105]. Cornelis is overleden op 02-11-1994 in Halsteren, 81 jaar oud.

VI-hh Marinus Adrianus Nefs [QuMa0023404] is geboren op 03-01-1923 in Halsteren, zoon van Sebastiaan Nefs [Quma0042404] (zie V-ce) en Adriana Petronella van Loon [QuMa0023403]. Marinus is overleden op 03-04-1996 in Halsteren, 73 jaar oud. Hij is begraven op 09-04-1996 in Bergen op Zoom. Marinus trouwde, 23 jaar oud, op 25-03-1946 in Halsteren met **Elisabeth Petronella Nefs [Quma0042405]**, 21 jaar oud. Zie VI-ih voor persoonsgegevens van Elisabeth.

Kind van Marinus en Elisabeth:

> **1 Adrianus Maria (Ron) Nefs [QuMa0023405]**, geboren op 22-06-1948 in Halsteren. Ron is overleden op 22-08-2021 in Halsteren, 73 jaar oud.

VI-hi Elisabeth (Betje) Nefs [QuMa0023404] is geboren op 24-04-1924 in Halsteren, dochter van Sebastiaan Nefs [Quma0042404] (zie V-ce) en Adriana Petronella van Loon [QuMa0023403]. Betje is overleden op 16-02-2013 in Halsteren, 88 jaar oud. Zij is gecremeerd op 21-02-2013 in Bergen op Zoom Crematorium. Betje trouwde, 23 jaar oud, op 02-10-1947 in Halsteren met **Marinus Johannes (Marijn) Geers [QuMa0036806]**, 26 jaar oud. Marijn is geboren op 17-09-1921 in Halsteren, zoon van Cornelis Marijnus Geers [QuMa0036805] en Anna Maria van den Broek [QuMa0159406]. Marijn is overleden op 02-11-1997 in Bergen op Zoom, 76 jaar oud.

VI-hj Adrianus Nefs [QuMa0023404] is geboren op 14-03-1926 in Halsteren, zoon van Sebastiaan Nefs [Quma0042404] (zie V-ce) en Adriana Petronella van Loon [QuMa0023403]. Van de geboorte is aangifte gedaan op 15-03-1926 [bron: Halsteren]. Adrianus is overleden op 04-11-2008 in Halsteren, 82 jaar oud. Hij is begraven op 08-11-2008 in Halsteren. Adrianus trouwde, 25 jaar oud, op 17-11-1951 in Nieuw-Vossemeer met **Cornelia van Gurp [QuMa0032005]**, 28 jaar oud. Cornelia is geboren op 14-05-1923 in Nieuw-Vossemeer, dochter van Johannes van Gurp en Elizabeth Piessens [QuMa0032004].

VI-hk Petrus Nefs [QuMa0023404] is geboren op 02-07-1927 in Halsteren, zoon van Sebastiaan Nefs [Quma0042404] (zie V-ce) en Adriana Petronella van Loon [QuMa0023403]. Petrus is overleden op 13-04-2000 in Halsteren, 72 jaar oud. Hij is begraven op 18-04-2000 in Halsteren. Petrus trouwde, 33 jaar oud, op 07-02-1961 in

Bergen op Zoom met **Anna Jacoba Nuijtemans**, 27 jaar oud. Anna is geboren op 19-03-1933 in Bergen op Zoom.

VI-hl Dijmphna Nefs [QuMa0023404] is geboren op 21-03-1929 in Halsteren, dochter van Sebastiaan Nefs [Quma0042404] (zie V-ce) en Adriana Petronella van Loon [QuMa0023403]. Dijmphna trouwde, 26 jaar oud, op 01-10-1955 in Halsteren met **Arjaan Ernest [Quma0064007]**, 25 of 26 jaar oud. Arjaan is geboren in 1929, zoon van Petrus Jacobus Ernest [Quma0064006] en Maria Catharina Gelten [QuMa0136408]. Arjaan is overleden op 13-08-2000 in Roosendaal, 70 of 71 jaar oud. Hij is begraven op 17-08-2000 in Bergen op Zoom.

VI-hm Johanna Jacoba Nefs [QuMa0023404] is geboren op 28-07-1931 in Halsteren, dochter van Sebastiaan Nefs [Quma0042404] (zie V-ce) en Adriana Petronella van Loon [QuMa0023403]. Johanna is overleden op 05-04-2015 in Bergen op Zoom, 83 jaar oud. Zij is begraven op 11-04-2015 in Hoogerheide. Johanna trouwde, 34 jaar oud, op 12-11-1965 in Halsteren met **Constantinus Levinus van Hoof [QuMa0018805]**, 33 jaar oud. Constantinus is geboren op 13-06-1932 in Zeist, zoon van Johannes Maria van Hoof [Quma0495209] en Adriana Luijks [QuMa0018804]. Constantinus is overleden op 30-01-2002 in Bergen op Zoom, 69 jaar oud. Hij is begraven op 04-02-2002 in Hoogerheide.

VI-hn Josephus Nefs [QuMa0023404] is geboren op 24-06-1934 in Halsteren, zoon van Sebastiaan Nefs [Quma0042404] (zie V-ce) en Adriana Petronella van Loon [QuMa0023403]. Josephus trouwde, 29 jaar oud, op 05-02-1964 in Woensdrecht met **Helena Jacoba de Weert [QuMa0020805]**, 25 jaar oud. Helena is geboren op 02-10-1938 in Woensdrecht, dochter van Wilhelmus de Weert [Quma0067206] en Anna Maria Goossens [QuMa0020804].

VI-ho Jacoba (Toos) Nefs [QuMa0023404] is geboren op 16-01-1936 in Halsteren, dochter van Sebastiaan Nefs [Quma0042404] (zie V-ce) en Adriana Petronella van Loon [QuMa0023403]. Toos is overleden op 15-11-2021, 85 jaar oud. Zij is gecremeerd op 22-11-2021 in Bergen op Zoom Zoomstede. Toos trouwde, 25 jaar oud, op 03-08-1961 in Halsteren met **Andreanus Gerardus Schetters [Quma0061007]**, 28 jaar oud. Andreanus is geboren op 16-04-1933 in Halsteren, zoon van Petrus Schetters [Quma0061006] en Dijmphna van der Meer [QuMa0124606]. Andreanus is overleden op 15-04-1995 in Rotterdam, 61 jaar oud.

VI-hp Elisabeth Johanna Maria (Betsy) Tempelaars [Quma0042405] is geboren op 04-01-1941 in Halsteren, dochter van Godefridus Tempelaars [Quma0083406] en Maria Johanna Nefs [Quma0042404] (zie V-ch). Betsy trouwde, 21 jaar oud, op 26-04-1962 in Halsteren met **Johannes Marinus (Jan) Franken [QuMa0032206]**, 25 jaar oud. Jan is geboren op 19-11-1936 in Halsteren, zoon van Antonius Cornelis Franken [QuMa0032205] en Maria Clara Hopmans [Quma0041204]. Jan is overleden op 28-06-2016 in Bergen op Zoom, 79 jaar oud.

VI-hq Petrus Johannes Nefs [QuMa0020805] is geboren op 27-02-1923 in Halsteren, zoon van Franciscus Nefs [Quma0042404] (zie V-ci) en Cornelia Maria Goossens [QuMa0020804]. Petrus is overleden op 21-05-1985 in Peterborough (GB), 62 jaar oud. Petrus trouwde, 25 jaar oud, op 16-02-1949 in Ilford (GB) met **Maureen Hyland**, 32 jaar oud. Maureen is geboren op 01-08-1916 in Cornamona (Ierland).

VI-hr Jean Baptist (Tiest) Nefs [QuMa0020805] is geboren op 21-08-1925 in Halsteren, zoon van Franciscus Nefs [Quma0042404] (zie V-ci) en Cornelia Maria Goossens [QuMa0020804]. Tiest is overleden (oorzaak: hartfalen). Tiest trouwde, 21 jaar oud, op

14-02-1947 in Halsteren met **Francisca Catharina (Francine) Keerssemeeckers**, 19 jaar oud.
Notitie bij het huwelijk van Tiest en Francine: *Wegens legering op Sumatra in het voormalig Nederlands Indië is Tiest met de handshcoen gehuwd, waarbij de vader van de bruid optrad als mammet "de handschoen".*
Francine is geboren op 10-02-1928 in Maastricht. Francine is overleden op 10-09-2004 in Bergen op Zoom, 76 jaar oud. Zij is begraven op 15-09-2004 in Halsteren.

Kinderen van Tiest en Francine:

1 Frans Nefs [QuMa0020806], geboren op 03-07-1950 in Halsteren. Frans is overleden op 14-09-1961 in Bergen op Zoom, 11 jaar oud.
2 Marijke Nefs [QuMa0020806], geboren op 09-04-1953. Marijke is overleden op 13-01-2015 in Bergen op Zoom Lambertijnenhof, 61 jaar oud. Zij is begraven op 17-01-2015 in Halsteren.
3 Maureen Nefs [QuMa0020806], geboren in 1960. Maureen is overleden.

VI-hs Maria Petronella Nefs [QuMa0020805] is geboren op 17-10-1927 in Halsteren, dochter van Franciscus Nefs [Quma0042404] (zie V-ci) en Cornelia Maria Goossens [QuMa0020804]. Maria is overleden. Maria trouwde, 25 jaar oud, op 17-12-1952 in Halsteren met **Matheus Jacobus Philippus van Tilborg [QuMa0023404]**, 30 jaar oud. Matheus is geboren op 11-03-1922 in Bergen op Zoom, zoon van Josephus Jacobus van Tilborg [QuMa0167206] en Johanna Elisabeth Mens [QuMa0023403]. Matheus is overleden op 25-11-1994 in Bergen op Zoom, 72 jaar oud. Hij is begraven op 29-11-1994 in Bergen op Zoom.

VI-ht Adrianus Franciscus Nefs [QuMa0020805] is geboren op 04-05-1929 in Halsteren, zoon van Franciscus Nefs [Quma0042404] (zie V-ci) en Cornelia Maria Goossens [QuMa0020804]. Adrianus is overleden op 24-12-2016, 87 jaar oud. Adrianus trouwde, 26 jaar oud, op 04-01-1956 in Halsteren met **Cornelia Johanna Adriana Franken**, 24 of 25 jaar oud. Cornelia is geboren in 1931.

VI-hu Johanna Adriana Nefs [QuMa0020805] is geboren op 07-04-1931 in Halsteren, dochter van Franciscus Nefs [Quma0042404] (zie V-ci) en Cornelia Maria Goossens [QuMa0020804]. Johanna trouwde, 21 jaar oud, op 17-12-1952 in Halsteren met **Johannes de Kock**, 20 of 21 jaar oud. Johannes is geboren in 1931. Johannes is overleden op 11-10-2001 in Breda, 69 of 70 jaar oud.

VI-hv Johanna Maria van Broekhoven [Quma0041205] is geboren op 29-09-1924 in Halsteren, dochter van Adrianus van Broekhoven [Quma0041204] en Adriana Nefs [Quma0042404] (zie V-cj). Johanna is overleden op 11-09-2015 in Bergen op Zoom, 90 jaar oud. Zij is begraven op 16-09-2015 in Tholen. Johanna trouwde, 22 jaar oud, op 03-07-1947 in Halsteren met **Petrus Johannes (Piet) Deurloo**, 27 jaar oud. Piet is geboren op 25-04-1920 in Tholen.

VI-hw Hendrikus Philippus van Broekhoven [Quma0041205] is geboren op 31-12-1925 in Halsteren, zoon van Adrianus van Broekhoven [Quma0041204] en Adriana Nefs [Quma0042404] (zie V-cj). Hendrikus is overleden op 31-10-2006 in Bergen op Zoom, 80 jaar oud. Hij is begraven op 04-11-2006 in Bergen op Zoom. Hendrikus trouwde, 24 jaar oud, op 21-02-1950 in Oudenbosch met **Maria Catharina Verschuren**, 21 jaar oud. Maria is geboren op 19-02-1929 in Oudenbosch. Maria is overleden op 07-10-2009 in Bergen op Zoom, 80 jaar oud. Zij is begraven op 10-10-2009 in Bergen op Zoom.

VI-hx Petrus Johannes van Broekhoven [Quma0041205] is geboren op 23-08-1928 in Halsteren, zoon van Adrianus van Broekhoven [Quma0041204] en Adriana Nefs [Quma0042404] (zie V-cj). Petrus is overleden op 05-01-1968 in Rotterdam, 39 jaar oud. Hij is begraven op 09-01-1968 in Bergen op Zoom. Petrus trouwde, 27 jaar oud, op 08-03-1956 in Sevenum met **Martina Petronella Leonarda Sijbers**, 26 jaar oud. Martina is geboren op 24-04-1929 in Sevenum.

VI-hy Lena Johanna Maria van Broekhoven [Quma0041205] is geboren op 11-03-1936 in Halsteren, dochter van Adrianus van Broekhoven [Quma0041204] en Adriana Nefs [Quma0042404] (zie V-cj). Lena trouwde, 20 jaar oud, op 17-05-1956 in Halsteren met **Cornelis M. Hopmans**, 21 jaar oud. Cornelis is geboren op 05-07-1934 in Woensdrecht.

VI-hz Franciscus Cornelis Antonius van Broekhoven [Quma0041205] is geboren op 04-01-1941 in Halsteren, zoon van Adrianus van Broekhoven [Quma0041204] en Adriana Nefs [Quma0042404] (zie V-cj). Franciscus trouwde, 20 jaar oud, op 25-11-1961 in Putte met **Josephina Paardekam**, 18 jaar oud. Josephina is geboren op 25-10-1943 in Putte.

VI-ia Petrus Johannes Nefs [QuMa0023404] is geboren op 12-02-1920 in Halsteren, zoon van Petrus Nefs [Quma0042404] (zie V-ck) en Elisabeth van Loon [QuMa0023403]. Petrus trouwde, 29 jaar oud, op 07-01-1950 in Wouw met **Adriana Antoinette Raats [Quma0042405]**, 24 jaar oud. Zie VI-po voor persoonsgegevens van Adriana.

VI-ib Adriaan Jan Nefs [QuMa0023404] is geboren op 21-11-1921 in Halsteren, zoon van Petrus Nefs [Quma0042404] (zie V-ck) en Elisabeth van Loon [QuMa0023403]. Adriaan is overleden op 02-01-1997 in Halsteren, 75 jaar oud. Hij is begraven op 07-01-1997 in Halsteren. Adriaan trouwde, 31 jaar oud, op 19-11-1953 in Rotterdam met **Joanna Agatha Agnes Derkse**, 35 jaar oud. Joanna is geboren op 30-09-1918 in Rotterdam. Joanna is overleden op 26-01-1995 in Bergen op Zoom, 76 jaar oud. Zij is begraven op 31-01-1995 in Halsteren.

Kind van Adriaan en Joanna:

> **1 Adrianus Jacobus Petrus Nefs [QuMa0023405]**, geboren op 30-09-1957 in Halsteren. Adrianus is overleden op 05-09-2007 in Bergen op Zoom, 49 jaar oud. Hij is begraven op 10-09-2007 in Halsteren.

VI-ic Maria Nefs [QuMa0023404] is geboren op 30-03-1923 in Halsteren, dochter van Petrus Nefs [Quma0042404] (zie V-ck) en Elisabeth van Loon [QuMa0023403]. Maria is overleden op 20-09-1998 in Bergen op Zoom, 75 jaar oud. Zij is begraven op 25-09-1998 in Halsteren. Maria trouwde, 34 jaar oud, op 22-07-1957 in ’s Hertogenbosch met **Louis Cornelis Gerardus Maria de Leeuw**, 43 jaar oud. Louis is geboren op 18-08-1913 in Halsteren, zoon van Guillaume Frederic Alphonse Marie de Leeuw en Elizabet Emerentia Pieternel van Aperen. Louis is overleden op 24-11-1975 in Goes, 62 jaar oud. Louis is weduwnaar van Maria Anna Baljé [QuMa0132008] (1914-1956), met wie hij trouwde op 03-07-1933 in Bergen op Zoom [bron: akte 83].

VI-id Johanna Nefs [QuMa0023404] is geboren op 23-04-1926 in Halsteren, dochter van Petrus Nefs [Quma0042404] (zie V-ck) en Elisabeth van Loon [QuMa0023403]. Johanna trouwde met **Cornelis Havermans**. Cornelis is geboren op 15-06-1922 in Oud Vossemeer. Cornelis is overleden op 25-10-2003 in Halsteren, 81 jaar oud.

VI-ie Margaretha (Gretha) Nefs [QuMa0023404] is geboren op 19-12-1927 in Halsteren, dochter van Petrus Nefs [Quma0042404] (zie V-ck) en Elisabeth van Loon [QuMa0023403]. Gretha is overleden op 28-03-2019 in Steenbergen, 91 jaar oud. Zij is begraven op 02-04-2019 in Lepelstraat R.K. Begraafplaats. Gretha trouwde, 21 jaar oud, op 04-08-1949 in Halsteren met **Adrianus (Janus) van Tilburg [Quma0072405]**, 25 jaar oud. Janus is geboren op 09-10-1923 in Steenbergen, zoon van Jozef Cornelis van Tilburg [Quma0083406] en Maria Jacoba Zandboer [Quma0072404]. Janus is overleden op 30-04-1982 in Bergen op Zoom, 58 jaar oud.

VI-if Franciscus Petrus Maria Nefs [QuMa0023404] is geboren op 10-12-1929 in Halsteren, zoon van Petrus Nefs [Quma0042404] (zie V-ck) en Elisabeth van Loon [QuMa0023403]. Franciscus trouwde, 27 jaar oud, op 14-09-1957 in Halsteren met **Jacoba (Lena) van Eekelen [QuMa0046805]**, 24 of 25 jaar oud. Lena is geboren in 1932, dochter van Cornelis Christianus van Eekelen [QuMa0046804] en Adriana Withagen [Quma0083408].

VI-ig Jacoba Petronella Nefs [QuMa0023404] is geboren op 22-10-1931 in Halsteren, dochter van Petrus Nefs [Quma0042404] (zie V-ck) en Elisabeth van Loon [QuMa0023403]. Jacoba trouwde, 25 jaar oud, op 03-01-1957 in Halsteren met **Jacobus Johannes Maria (Sjaak) Kijzers [QuMa0033406]**, 27 jaar oud. Sjaak is geboren op 27-04-1929 in Halsteren, zoon van Cornelius Kijzers [Quma0064406] en Helena van Aert [QuMa0033405]. Sjaak is overleden op 22-06-2015 in Ossendrecht, 86 jaar oud. Hij is begraven op 29-06-2015 in Bergen op Zoom Zoomstede.

VI-ih Elisabeth Petronella Nefs [Quma0042405] is geboren op 10-03-1925 in Bergen op Zoom, dochter van Adrianus (Ron) Nefs [Quma0042404] (zie V-cl) en Anna Adriana (Anna) van Eekelen [QuMa0078806]. Elisabeth is overleden op 02-03-2003 in Halsteren, 77 jaar oud. Zij is begraven op 06-03-2003 in Bergen op Zoom. Elisabeth trouwde, 21 jaar oud, op 25-03-1946 in Halsteren met **Marinus Adrianus Nefs [QuMa0023404]**, 23 jaar oud. Zie VI-hh voor persoonsgegevens van Marinus.

Kind van Elisabeth en Marinus: zie VI-hh.

VI-ii Piet Johannes Nefs [Quma0042405] is geboren op 14-08-1929 in Halsteren, zoon van Adrianus (Ron) Nefs [Quma0042404] (zie V-cl) en Anna Adriana (Anna) van Eekelen [QuMa0078806]. Piet trouwde, 22 jaar oud, op 19-07-1952 in Halsteren met **Elisabeth (Bets) Wierks [QuMa0128408]**, 24 jaar oud. Bets is geboren op 04-07-1928 in Lepelstraat, dochter van Antonius Wierks [QuMa0153006] en Johanna Groffen [QuMa0128407].

VI-ij Johanna Hendrika Nefs [Quma0042405] is geboren op 21-12-1929 in Halsteren, dochter van Adrianus (Ron) Nefs [Quma0042404] (zie V-cl) en Anna Adriana (Anna) van Eekelen [QuMa0078806]. Johanna trouwde, 22 jaar oud, op 25-09-1952 in Halsteren met **Louis van Heijst**, 29 of 30 jaar oud. Louis is geboren in 1922.

VI-ik Cornelis Nefs [Quma0042405] is geboren op 03-05-1932 in Halsteren, zoon van Adrianus (Ron) Nefs [Quma0042404] (zie V-cl) en Anna Adriana (Anna) van Eekelen [QuMa0078806].

Beroep:
kapper (Kapelaan Molstraat te Halsteren)

Cornelis trouwde, 23 jaar oud, op 12-05-1955 in Halsteren met **Wilhelmina Catharina Keijsers [QuMa0036606]**, 23 jaar oud. Wilhelmina is geboren op 09-02-1932 in Bergen op Zoom, dochter van Marinus Keijsers [QuMa0036605] en Wilhelmina Johanna van den Berg.

VI-il Franciscus Nefs [Quma0042405] is geboren op 26-01-1936 in Halsteren, zoon van Adrianus (Ron) Nefs [Quma0042404] (zie V-cl) en Anna Adriana (Anna) van Eekelen [QuMa0078806].
Beroep:
docent (Levenschool Bergen op Zoom)
Franciscus trouwde, 23 jaar oud, op 01-08-1959 in Halsteren met **Jacoba Maria van Eekelen [QuMa0015205]**, 26 jaar oud. Jacoba is geboren op 19-07-1933 in Halsteren, dochter van Antonius Johannes van Eekelen [QuMa0015204] en Johanna Hermans [QuMa0015204].

VI-im Johannes Petrus Roks [Quma0042405] is geboren op 15-11-1926 in Halsteren, zoon van Jacobus Roks [Quma0083406] en Johanna Maria Nefs [Quma0042404] (zie V-cm).
Functie:
van 1982 tot 1991 Burgemeester (gemeente Delaware (Cnd))
Johannes trouwde, 28 jaar oud, op 08-05-1955 in Delaware (Cnd) met **Magdalena M. Duinisveld**, 21 jaar oud. Magdalena is geboren op 27-04-1934 in Wateringen.

VI-in Johanna Petronella Maria Roks [Quma0042405] is geboren op 03-03-1928 in Halsteren, dochter van Jacobus Roks [Quma0083406] en Johanna Maria Nefs [Quma0042404] (zie V-cm). Johanna is overleden op 30-12-1959 in London (C), 31 jaar oud. Zij is begraven in Mount Brydges (Cnd). Johanna trouwde, 34 jaar oud, op 23-06-1962 in Delaware (Cnd) met **Petrus Gerardus Nuijten [QuMa0032206]**, 33 jaar oud. Petrus is geboren op 17-12-1928 in Bergen op Zoom, zoon van Petrus Johannes Nuijten [QuMa0032205] en Cornelia Hagenaars [QuMa0032205].

VI-io Petrus Johannes Cornelis Roks [Quma0042405] is geboren op 23-10-1929 in Halsteren, zoon van Jacobus Roks [Quma0083406] en Johanna Maria Nefs [Quma0042404] (zie V-cm). Petrus trouwde, 31 jaar oud, op 08-07-1961 in Delaware (Cnd) met **Maria Helmes**, 24 jaar oud. Maria is geboren op 07-02-1937 in ’s Gravenhage.

VI-ip Petronella Johanna Maria Roks [Quma0042405] is geboren op 16-04-1932 in Halsteren, dochter van Jacobus Roks [Quma0083406] en Johanna Maria Nefs [Quma0042404] (zie V-cm). Petronella trouwde, 21 jaar oud, op 25-04-1953 in Delaware (Cnd) met **Petrus J. Vanos**, 25 jaar oud. Petrus is geboren op 08-10-1927 in Zeeland.

VI-iq Adriana Cornelia Roks [Quma0042405] is geboren op 30-12-1933 in Halsteren, dochter van Jacobus Roks [Quma0083406] en Johanna Maria Nefs [Quma0042404] (zie V-cm). Adriana trouwde, 20 jaar oud, op 27-11-1954 in Delaware (Cnd) met **Albert Walterus van Herk**, 20 jaar oud. Albert is geboren op 20-12-1933.

VI-ir Elisabeth Maria Roks [Quma0042405] is geboren op 10-11-1936 in Halsteren, dochter van Jacobus Roks [Quma0083406] en Johanna Maria Nefs [Quma0042404] (zie V-cm). Elisabeth trouwde, 17 jaar oud, op 04-04-1954 in Delaware (Cnd) met **Henricus de Brouwer**, 22 jaar oud. Henricus is geboren op 02-05-1931 in Nunen.

VI-is Petrus Johannes Nefs [Quma0041205] is geboren op 23-03-1931 in Halsteren, zoon van Jacobus Nefs [Quma0042404] (zie V-cn) en Helena Petronella Hopmans [Quma0041204]. Petrus is overleden op 07-03-2009 in Halsteren St. Elizabeth, 77 jaar oud. Hij is begraven op 12-03-2009 in Bergen op Zoom. Petrus trouwde, 23 jaar oud, op 29-07-1954 in Halsteren met **Maria Catharina Elisabeth Aarden**, 22 jaar oud. Maria is

geboren op 25-01-1932 in Halsteren. Maria is overleden op 05-08-1995 in Bergen op Zoom, 63 jaar oud. Zij is begraven op 09-08-1995 in Bergen op Zoom.

VI-it Arnoldus Johannus Nefs [Quma0041205] is geboren op 26-01-1933 in Halsteren, zoon van Jacobus Nefs [Quma0042404] (zie V-cn) en Helena Petronella Hopmans [Quma0041204]. Arnoldus is overleden op 17-08-2002 in Breda, 69 jaar oud.

Beroep:

keurmeester (Veiling Breda)

Arnoldus trouwde, 25 jaar oud, op 03-07-1958 in Halsteren met **Adriana de Weert [Quma0074607]**, 24 of 25 jaar oud. Adriana is geboren in 1933, dochter van Christoffel de Weert [Quma0083406] en Adriana Anthonetta Hommel [Quma0074606].

VI-iu Franciscus Maria Nefs [Quma0041205] is geboren op 12-12-1933 in Halsteren, zoon van Jacobus Nefs [Quma0042404] (zie V-cn) en Helena Petronella Hopmans [Quma0041204]. Franciscus trouwde, 27 jaar oud, op 29-12-1960 in Halsteren met **Elisabeth Franken [Quma0083407]**, 24 of 25 jaar oud. Elisabeth is geboren in 1935, dochter van Bernardus Josephus Franken [Quma0083406] en Elisabeth Maria Langenberg [Quma0083406].

VI-iv Cornelis Petrus Maria Nefs [Quma0041205] is geboren op 25-09-1936 in Halsteren, zoon van Jacobus Nefs [Quma0042404] (zie V-cn) en Helena Petronella Hopmans [Quma0041204].

Beroep:

loodsbaas (Transportbedrijf Meeus te Bergen op Zoom)

Cornelis trouwde, 25 jaar oud, op 28-02-1962 in Halsteren met **Maria Jonkers [Quma0061006]**, 22 jaar oud. Maria is geboren op 09-06-1939 in Halsteren, dochter van Marinus Josephus Cornelius Jonkers [Quma0074405] en Helena van Osta [Quma0061005].

VI-iw Johanna Catharina Maria Nefs [Quma0041205] is geboren op 31-07-1938 in Halsteren, dochter van Jacobus Nefs [Quma0042404] (zie V-cn) en Helena Petronella Hopmans [Quma0041204]. Johanna is overleden op 09-11-2017 in Bergen op Zoom, 79 jaar oud. Zij is gecremeerd op 16-11-2017 in Bergen op Zoom Zoomstede. Johanna trouwde, 22 jaar oud, op 25-01-1961 in Halsteren met **Antonius van Eekelen**, 24 of 25 jaar oud. Antonius is geboren in 1936. Antonius is overleden.

VI-ix Adriana Margaretha Ciska Maria Nefs [Quma0041205] is geboren op 02-04-1940 in Halsteren, dochter van Jacobus Nefs [Quma0042404] (zie V-cn) en Helena Petronella Hopmans [Quma0041204]. Adriana trouwde, 23 jaar oud, op 25-01-1964 in Halsteren met **Petrus Timmermans**, 25 of 26 jaar oud. Petrus is geboren in 1938.

VI-iy Adrianus Cornelis Maria Nefs [Quma0041205] is geboren op 20-04-1942 in Halsteren, zoon van Jacobus Nefs [Quma0042404] (zie V-cn) en Helena Petronella Hopmans [Quma0041204].

Beroep:

chauffeur

Adrianus trouwde, 22 jaar oud, op 17-08-1964 in Oudenbosch met **Adriana van Haperen**, 24 of 25 jaar oud. Adriana is geboren in 1939.

VI-iz Maria Johanna (Rie) Nefs [QuMa0020805] is geboren op 25-03-1935 in Halsteren, dochter van Cornelis Nefs [Quma0042404] (zie V-co) en Elisabeth Mens [QuMa0020804]. Rie is overleden op 26-04-2022 in Halsteren, 87 jaar oud. Zij is gecremeerd op 02-05-2022 in Bergen op Zoom Zoomstede. Rie trouwde, 20 jaar oud, op 23-11-1955 in Halsteren met **Cornelis Johannes Roks [Quma0061006]**, 22 jaar oud.

Cornelis is geboren op 16-03-1933 in Halsteren, zoon van Cornelis Roks [Quma0083406 watersnood] en Petronella van Osta [Quma0061005 watersnood]. Cornelis is overleden.

VI-ja Petrus Johannes (Piet) Nefs [QuMa0020805] is geboren op 23-04-1937 in Halsteren, zoon van Cornelis Nefs [Quma0042404] (zie V-co) en Elisabeth Mens [QuMa0020804]. Piet is overleden op 23-11-2018 in Bergen op Zoom, 81 jaar oud. Hij is gecremeerd op 30-11-2018 in Bergen op Zoom Zoomstede. Piet trouwde, 27 jaar oud, op 21-05-1964 in Halsteren met **Philomina (Phil) Mouwen [QuMa0043606]**, 21 jaar oud. Phil is geboren op 04-06-1942 in Halsteren, dochter van Cornelis Mouwen [QuMa0043605] en Anna Cornelia van Elzakker [Quma0060405]. Phil is overleden op 16-03-2023 in Bergen op Zoom, 80 jaar oud.

VI-jb Johanna Maria Nefs [QuMa0020805] is geboren op 20-10-1938 in Halsteren, dochter van Cornelis Nefs [Quma0042404] (zie V-co) en Elisabeth Mens [QuMa0020804]. Johanna trouwde, 24 jaar oud, op 27-06-1963 in Halsteren met **Willem L. Zeijlmans**, 30 of 31 jaar oud. Willem is geboren in 1932.

VI-jc Franciscus Gabriël Nefs [QuMa0020805] is geboren op 19-03-1941 in Halsteren, zoon van Cornelis Nefs [Quma0042404] (zie V-co) en Elisabeth Mens [QuMa0020804]. Franciscus trouwde, 24 jaar oud, op 11-05-1965 in Halsteren met **Maria Mouwen [QuMa0043606]**, 21 jaar oud. Maria is geboren op 03-09-1943 in Halsteren, dochter van Cornelis Mouwen [QuMa0043605] en Anna Cornelia van Elzakker [Quma0060405].

VI-jd Adrianus Nefs [QuMa0020805] is geboren op 12-02-1944 in Halsteren, zoon van Cornelis Nefs [Quma0042404] (zie V-co) en Elisabeth Mens [QuMa0020804]. Adrianus trouwde, 22 jaar oud, op 14-09-1966 in Bergen op Zoom met **Helena Roosenboom [Quma0083407]**, 21 jaar oud. Helena is geboren op 05-05-1945 in Bergen op Zoom, dochter van Jacobus Philippus Roosenboom [Quma0083407] en Elisabeth Langenberg [Quma0083406]. Helena is overleden op 24-01-2004 in Halsteren, 58 jaar oud. Zij is begraven op 29-01-2004 in Halsteren.

VI-je Johannes Cornelius Daelemans [Quma0042405] is geboren in 1914 in Brunsbuttel (D), zoon van Gabriel Daelemans [QuMa0122606] en Johanna Catharina Thijsen [Quma0042404] (zie V-cp).

Beroep:
kleermaker

Johannes trouwde, 26 of 27 jaar oud, op 13-08-1941 in Woensdrecht [bron: akte 26] met **Johanna Cornelia Jansen [QuMa0166608]**, 23 jaar oud. Johanna is geboren op 02-01-1918 in Woensdrecht, dochter van Adam Jansen [QuMa0166607] en Dimphena van Loon [QuMa0333207]. Van de geboorte is aangifte gedaan op 03-01-1918 [bron: Akte 2].

Kind van Johannes en Johanna:

1 Lucia Baptista Maria Daelemans [Quma0042406], geboren op 12-07-1944 in Woensdrecht. Volgt VII-ch.

VI-jf Maria Catharina Wuijts [Quma0042405] is geboren op 13-12-1901 in Woensdrecht, dochter van Cornelis Wuijts [QuMa0167207] en Petronella Thijsen [Quma0042404] (zie V-cs). Maria is overleden op 25-12-1978 in Hoogerheide, 77 jaar oud. Maria trouwde, 18 jaar oud, op 10-03-1920 in Oldenhove met **Ferdinand de Crom [Quma0083407]**, 21 jaar oud. Ferdinand is geboren op 26-04-1898 in Hoogerheide, zoon van Adrianus Johannes de Crom [Quma0247207] en Maria Elisabeth Bastiaansen [Quma0083406]. Ferdinand is overleden op 23-06-1984 in Hoogerheide, 86 jaar oud.

Kinderen van Maria en Ferdinand:

1 Adrianus Johannes de Crom [Quma0042406], geboren op 13-07-1920 in Oldenhove. Volgt VII-ci.
2 Cornelis Hubertus Petrus de Crom [Quma0042406], geboren op 25-12-1931 in Rotterdam. Cornelis is overleden op 20-05-1932 in Rotterdam, 4 maanden oud.
3 Petronella Petrus Cornelia de Crom [Quma0042406], geboren op 03-05-1934 in Rotterdam. Petronella is overleden op 14-05-1934 in Rotterdam, 11 dagen oud.
4 Cornelia Jacoba de Crom [Quma0042406], geboren op 26-01-1938 in Rotterdam. Volgt VII-cj.

VI-jg Alphons van Zunderd [Quma0042405] is geboren op 24-07-1916 in Woensdrecht ,NB, zoon van Cornelis van Zunderd [QuMa0189605] en Anna Cornelia Thijsen [Quma0042404] (zie V-cv). Alphons is overleden op 08-09-2016 in Halsteren, 100 jaar oud. Alphons trouwde, 22 jaar oud, op 26-04-1939 in Woensdrecht ,NB met **Elza Minnebach**, 21 jaar oud. Elza is geboren op 11-05-1917 in Woensdrecht ,NB.

VI-jh Wilhelmus Plompen [Quma0042405] is geboren op 02-10-1911 in Hoogerheide, zoon van Petrus Johannes Plompen [Quma0042404] (zie V-cx) en Maria Catharina Suijkerbuijk [Quma0086605]. Wilhelmus trouwde, 29 jaar oud, op 07-05-1941 in Hoogerheide met **Anna Rommers [QuMa0029104]**, 24 jaar oud. Anna is geboren op 05-10-1916 in Hoogerheide, dochter van Johannes Rommers [QuMa0029103] en Maria Montrée [Quma0083406].

Kinderen van Wilhelmus en Anna:

1 Maria Louisa Cornelis Plompen [QuMa0029105], geboren op 12-02-1943 in Hoogerheide. Volgt VII-ck.
2 Johanna Alphonsa (Annie) Plompen [QuMa0029105], geboren op 16-01-1947 in Hoogerheide. Volgt VII-cl.

VI-ji Alphons Cornelis Plompen [Quma0042405] is geboren op 25-05-1916 in Hoogerheide, zoon van Petrus Johannes Plompen [Quma0042404] (zie V-cx) en Maria Catharina Suijkerbuijk [Quma0086605]. Alphons is overleden op 21-01-1977 in Hoogerheide, 60 jaar oud. Alphons trouwde, 31 jaar oud, op 25-06-1947 in Hoogerheide met **Maria Johanna Traets**, 22 jaar oud. Maria is geboren op 12-06-1925 in Oud en Nieuw Gastel.

VI-jj Leonardus Plompen [Quma0042405] is geboren op 24-02-1920 in Hoogerheide, zoon van Petrus Johannes Plompen [Quma0042404] (zie V-cx) en Maria Catharina Suijkerbuijk [Quma0086605]. Leonardus is overleden op 16-03-1992 in Antwerpen (B), 72 jaar oud. Leonardus trouwde, 24 jaar oud, op 28-06-1944 in Ossendrecht met **Adelina Verschuuren**, 20 jaar oud. Adelina is geboren op 02-03-1924 in Ossendrecht, dochter van Antonius Johannes Verschuuren en Maria Elisabeth Teijsen.

VI-jk Florent Plompen [Quma0042405] is geboren op 19-02-1920 in Woensdrecht, zoon van Cornelis Alphonsus Plompen [Quma0042404] (zie V-cy) en Jacoba de Vreng. Florent is overleden op 06-11-1988 in Roosendaal St. Franciscus Ziekenhuis, 68 jaar oud. Hij is begraven op 11-11-1988 in Breda. Florent trouwde, 27 jaar oud, op 22-05-1947 in Bergen op Zoom met **Maria Cornelia de Crom [Quma0042605]**, 23 jaar oud.

Maria is geboren op 29-09-1923 in Bergen op Zoom, dochter van Marinus Jacobus de Crom [Quma0091804] en Louisa Susanna van Meel [Quma0042604].

Kind van Florent en Maria:

1 Alphonsus Jacobus Josephus Plompen [Quma0042406], geboren op 31-03-1950 in Bergen op Zoom. Alphonsus is overleden op 05-02-2023 in Bergen op Zoom, 72 jaar oud.

VI-jl Josephina Petronella Plompen [Quma0042405] is geboren op 06-08-1921 in Bergen op Zoom, dochter van Cornelis Alphonsus Plompen [Quma0042404] (zie V-cy) en Jacoba de Vreng. Josephina is overleden op 06-01-2005 in Bergen op Zoom Lievensberg ziekenhuis, 83 jaar oud. Zij is begraven op 11-01-2005 in Bergen op Zoom. Josephina trouwde, 24 jaar oud, op 06-05-1946 in Bergen op Zoom met **Wilhelmus Jansen [QuMa0043606]**, 26 jaar oud. Wilhelmus is geboren op 23-08-1919 in Halsteren, zoon van Cornelis Wilhelmus Jansen [Quma0062206] en Helena Mouwen [QuMa0043605].
Notitie bij de geboorte van Wilhelmus: *Erkend bij het huwelijk van zijn ouders,*
Wilhelmus is overleden op 08-10-1998 in Halsteren, 79 jaar oud. Hij is begraven op 13-10-1998 in Halsteren [bron: E-140].

VI-jm Maria Cornelia Plompen [Quma0042405] is geboren op 27-10-1924 in Bergen op Zoom, dochter van Cornelis Alphonsus Plompen [Quma0042404] (zie V-cy) en Jacoba de Vreng. Maria trouwde, 22 jaar oud, op 02-06-1947 in Bergen op Zoom met **Willem Maria Hubert de Bruijn**, 22 of 23 jaar oud. Willem is geboren in 1924. Willem is overleden op 06-03-2010 in Bergen op Zoom, 85 of 86 jaar oud. Hij is begraven op 10-03-2010 in Bergen op Zoom.

VI-jn Johanna Plompen [Quma0042405] is geboren op 29-03-1905 in Woensdrecht, dochter van Adrianus Plompen [Quma0042404] (zie V-cz) en Maria Raats [QuMa0159805]. Johanna is overleden op 21-08-1992 in ’s Gravenhage, 87 jaar oud. Johanna trouwde, 26 jaar oud, op 18-05-1931 in Hoogerheide met **Bernardus Verbraak [Quma0093605]**, 25 jaar oud. Bernardus is geboren op 01-09-1905 in Woensdrecht, zoon van Petrus Cornelius Verbraak [Quma0093604] en Catharina Clarijs [QuMa0290607].

VI-jo Adriana Elisabeth Plompen [Quma0042405] is geboren op 24-02-1906 in Zwijndrecht, dochter van Adrianus Plompen [Quma0042404] (zie V-cz) en Maria Raats [QuMa0159805]. Adriana is overleden op 12-11-2002 in Bergen op Zoom A.B.G., 96 jaar oud. Zij is begraven op 16-11-2002 in Hoogerheide. Adriana trouwde, 22 jaar oud, op 24-04-1928 in Hoogerheide met **Petrus Johannes de Backer**, 25 jaar oud. Petrus is geboren op 21-09-1902 in Ossendrecht, zoon van Petrus Constantinus de Backer en Virginia de Koning. Van de geboorte is aangifte gedaan [bron: akte 75]. Petrus is overleden op 12-05-1978 in Bergen op Zoom, 75 jaar oud. Hij is begraven op 16-05-1978 in Hoogerheide.

Kinderen van Adriana en Petrus:

1 Petrus de Backer [Quma0042406], geboren op 31-01-1929 in Hoogerheide. Volgt VII-cm.
2 Adrianus de Backer [Quma0042406], geboren in 1931.
3 Johannes Baptist de Backer [Quma0042406], geboren in 1933. Volgt VII-cn.
4 Benjamin de Backer [Quma0042406], geboren in 1935. Volgt VII-co.

5 Maria Catharina Martien de Backer [Quma0042406], geboren in 1939. Volgt VII-cp.
6 Cornelis de Backer [Quma0042406], geboren in 1945. Cornelis is overleden.

VI-jp Johannes Baptist Plompen [Quma0042405] is geboren op 24-02-1907 in Zwijndrecht, zoon van Adrianus Plompen [Quma0042404] (zie V-cz) en Maria Raats [QuMa0159805]. Johannes trouwde, 24 jaar oud, op 29-12-1931 in Hoogerheide met **Catharina Elisabeth (Trien) Pals [Quma0064406]**, 23 jaar oud. Trien is geboren op 08-11-1908 in Hoogerheide, dochter van Hugo Jacobus Pals [QuMa0281406] en Petronella Sebrechts [Quma0064405]. Van de geboorte is aangifte gedaan [bron: akte 119].

Kind van Johannes en Trien:

1 Adrianus Petronella Plompen [Quma0042406], geboren op 14-09-1938 in Hoogerheide. Volgt VII-cq.

VI-jq Johannes Ludovicus Plompen [Quma0042405] is geboren op 12-06-1909 in Woensdrecht, zoon van Adrianus Plompen [Quma0042404] (zie V-cz) en Maria Raats [QuMa0159805]. Van de geboorte is aangifte gedaan [bron: akte 51]. Johannes trouwde, 21 jaar oud, op 31-07-1930 in Wouw met **Wilhelmina van Meel [QuMa0010203]**, 21 jaar oud. Wilhelmina is geboren op 29-06-1909 in Wouw, dochter van Adrianus van Meel [QuMa0043804] en Paulina Deelen [QuMa0010202].

VI-jr Sophia Petronella Plompen [Quma0042405] is geboren op 07-10-1914 in Hoogerheide, dochter van Adrianus Plompen [Quma0042404] (zie V-cz) en Maria Raats [QuMa0159805]. Sophia is overleden op 30-03-2004 in Hoogerheide, 89 jaar oud. Zij is begraven op 03-04-2004 in Hoogerheide. Sophia trouwde, 27 jaar oud, op 25-11-1941 in Woensdrecht met **Sebastianus Cornelis Musters [Quma0041205]**, 25 jaar oud. Sebastianus is geboren op 21-02-1916 in Bergen op Zoom, zoon van Johannes Adrianus Musters [Quma0085005] en Maria Nuijten [Quma0041204]. Sebastianus is overleden op 13-05-1992 in Halsteren, 76 jaar oud. Hij is begraven op 16-05-1992 in Hoogerheide.

Kinderen van Sophia en Sebastianus:

1 Maria Adriana Musters [Quma0041206], geboren op 06-11-1944. Volgt VII-cr.
2 Johan Martinus Musters [Quma0041206], geboren op 24-01-1949 in Hoogerheide. Johan is overleden op 24-05-1949 in Bergen op Zoom, 4 maanden oud.

VI-js Ludovicus Plompen [Quma0042405] is geboren op 03-07-1917 in Hoogerheide, zoon van Adrianus Plompen [Quma0042404] (zie V-cz) en Maria Raats [QuMa0159805]. Ludovicus is overleden op 30-01-2003 in Bergen op Zoom, 85 jaar oud. Hij is begraven op 03-02-2003 in Bergen op Zoom. Ludovicus trouwde, 28 jaar oud, op 18-10-1945 in Bergen op Zoom met **Johanna Cornelia van Geel [Quma0083406]**, 30 jaar oud. Johanna is geboren op 22-10-1914 in Woensdrecht, dochter van Pieter Jan van Geel [Quma0083405] en Johanna van Oevelen [QuMa0297606]. Johanna is overleden op 09-09-2009 in Bergen op Zoom Sint Catharina, 94 jaar oud. Zij is begraven op 12-09-2009 in Bergen op Zoom.

VI-jt Adrianus Cornelis Plompen [Quma0042405] is geboren op 03-10-1909 in Zwijndrecht, zoon van Jan Baptist Plompen [Quma0042404] (zie V-db) en Maria

Catharina van Loon [Quma0074405]. Adrianus is overleden op 07-05-1988 in Bergen op Zoom, 78 jaar oud. Adrianus trouwde, 23 jaar oud, op 23-05-1933 in Hoogerheide met **Petronella Catharina Pijnen [Quma0061805]**, 26 jaar oud. Petronella is geboren op 31-03-1907 in Bergen op Zoom, dochter van Josephus Jacobus (Sjef) Pijnen [Quma0061804] en Maria (Mie) Panen [Quma0088405]. Petronella is overleden op 23-02-1993 in Hoogerheide, 85 jaar oud.

Kinderen van Adrianus en Petronella:

1 Johannes Baptist Maria Plompen [Quma0042406], geboren op 15-02-1934 in Hoogerheide. Volgt VII-cs.
2 Josephus Aloysius Plompen [Quma0042406], geboren op 24-02-1935 in Hoogerheide. Volgt VII-ct.
3 Elisabeth Maria Plompen [Quma0042406], geboren op 23-04-1936 in Hoogerheide. Volgt VII-cu.
4 Petrus Ida Plompen [Quma0042406], geboren op 01-06-1941 in Hoogerheide. Volgt VII-cv.

VI-ju Elisabeth Adriana Plompen [Quma0042405] is geboren op 04-01-1912 in Antwerpen (B), dochter van Jan Baptist Plompen [Quma0042404] (zie V-db) en Maria Catharina van Loon [Quma0074405]. Elisabeth is overleden op 27-11-1989 in Bergen op Zoom, 77 jaar oud. Zij is begraven op 01-12-1989 in Hoogerheide. Elisabeth trouwde, 19 jaar oud, op 03-02-1931 in Hoogerheide met **Ludovicus Antonius Soffers [Quma0078206]**, 22 jaar oud. Ludovicus is geboren op 15-06-1908 in Woensdrecht, zoon van Jacobus Petrus Soffers [Quma0078205] en Rosalia van Hoof [Quma0083406].

Kinderen van Elisabeth en Ludovicus:

1 Jacobus Aloysius Soffers [Quma0042406], geboren op 08-07-1931 in Woensdrecht.
2 Baptistus Josephus Soffers [Quma0042406], geboren op 06-09-1932 in Woensdrecht. Volgt VII-cw.
3 Petronella Cornelia Soffers [Quma0042406], geboren op 26-04-1935 in Woensdrecht.

VI-jv Jacobus Johannes Plompen [Quma0042405] is geboren op 17-04-1918 in Woensdrecht, zoon van Jan Baptist Plompen [Quma0042404] (zie V-db) en Maria Catharina van Loon [Quma0074405]. Jacobus is overleden op 24-11-1944 in Ossendrecht, 26 jaar oud. Van het overlijden is aangifte gedaan [bron: akte 55]. Jacobus trouwde met **Ida van Oosterbos [QuMa0299407]**. Ida is geboren op 22-01-1919 in Ossendrecht, dochter van Ludovicus van Oosterbos [QuMa0299406] en Antonetta van Gaal.

Kind van Jacobus en Ida:

1 Antonetta Plompen [Quma0042406], geboren op 04-03-1940 in Ossendrecht. Volgt VII-cx.

VI-jw Iza Cornelia Plompen [Quma0042405] is geboren op 13-10-1912 in Woensdrecht, dochter van Johannes Arnoldus Plompen [Quma0042404] (zie V-dc) en

Cornelia Wesenbeek [Quma0042404] (zie V-fs). Iza trouwde, 29 jaar oud, op 15-10-1941 in Terheijden met **Walterus Petrus Biggelaar**.

VI-jx Maria Catharina Plompen [Quma0042405] is geboren op 29-03-1927 in Terheijden, dochter van Johannes Arnoldus Plompen [Quma0042404] (zie V-dc) en Cornelia Wesenbeek [Quma0042404] (zie V-fs). Maria trouwde, 21 jaar oud, op 23-02-1949 in Terheijden met **Antonius Hilberink**, 29 of 30 jaar oud. Antonius is geboren in 1919.

VI-jy Adrianus Ludovicus Plompen [Quma0042405] is geboren op 27-10-1917 in Woensdrecht, zoon van Cornelis Plompen [Quma0042404] (zie V-de) en Maria Bastiaansen [Quma0083407]. Adrianus is overleden op 03-03-2005 in Vught, 87 jaar oud. Adrianus trouwde met **Frieda Gilda Barbalina Siahaya**.

VI-jz Johannes Adrianus Plompen [Quma0042405] is geboren op 15-10-1921 in Woensdrecht, dochter van Cornelis Plompen [Quma0042404] (zie V-de) en Maria Bastiaansen [Quma0083407]. Johannes is overleden op 18-09-1962 in Rotterdam, 40 jaar oud. Johannes trouwde, 23 jaar oud, op 10-02-1945 in Linz (O) met **Magdalena Kröhling**, 24 of 25 jaar oud. Magdalena is geboren in 1920.

VI-ka Carel Plompen [Quma0042405] is geboren op 23-05-1933 in Rotterdam, zoon van Cornelis Plompen [Quma0042404] (zie V-de) en Maria Bastiaansen [Quma0083407]. Carel trouwde, 20 jaar oud, op 26-08-1953 in Rotterdam met **A. van Schaick**, 22 of 23 jaar oud. A. is geboren in 1930.

VI-kb Johanna Catharina Hugens [QuMa0021004] is geboren op 10-01-1907 in Woensdrecht, dochter van Constantinus Hugens [QuMa0021003] en Catharina Johanna Hussaarts [Quma0042404] (zie V-df). Johanna trouwde, 27 jaar oud, op 24-07-1934 in Woensdrecht met **Andries Schuurbiers [Quma0072406]**, 27 jaar oud. Andries is geboren op 31-03-1907 in Woensdrecht, zoon van Felix Petrus Schuurbiers [Quma0072405] en Adriana Lijten. Andries is overleden op 29-07-1992 in Bergen op Zoom, 85 jaar oud.

Kinderen van Johanna en Andries:

1 Catharina Johanna Schuurbiers [QuMa0021005], geboren op 17-12-1936 in Woensdrecht. Volgt VII-cy.
2 Adriana Constantina Schuurbiers [QuMa0021005], geboren op 17-10-1939 in Woensdrecht. Volgt VII-cz.

VI-kc Petrus Johannes Verheezen [Quma0042405] is geboren op 29-01-1911 in Homberg (D), zoon van Ludovicus Verheezen [QuMa0136206] en Maria Hussaarts [Quma0042404] (zie V-dg). Petrus is overleden op 13-11-1993 in Woensdrecht, 82 jaar oud. Hij is begraven op 17-11-1993 in Woensdrecht. Petrus trouwde, 23 jaar oud, op 22-01-1935 in Woensdrecht met **Anna Cornelia Paasen [Quma0068006]**, 23 jaar oud. Anna is geboren op 13-06-1911 in Woensdrecht, dochter van Franciscus Paasen [Quma0068005] en Johanna Cornelia van Campen [Quma0247807]. Anna is overleden op 08-02-1983 in Hoogerheide, 71 jaar oud (oorzaak: darmkanker). Zij is begraven op 12-02-1983 in Hoogerheide.

Kinderen van Petrus en Anna:

1 Lodevicus Cornelius Verheezen [Quma0042406], geboren op 27-06-1935 in Woensdrecht. Volgt VII-da.
2 Maria Francisca Verheezen [Quma0042406], geboren op 31-12-1938 in Woensdrecht. Volgt VII-db.
3 Petronella Alphonsa Cornelia Verheezen [Quma0042406], geboren op 03-05-1943 in Woensdrecht. Volgt VII-dc.

VI-kd Rosalia Verheezen [Quma0042405] is geboren op 18-08-1912 in Homberg (D), dochter van Ludovicus Verheezen [QuMa0136206] en Maria Hussaarts [Quma0042404] (zie V-dg). Rosalia is overleden op 16-04-1996 in Bergen op Zoom, 83 jaar oud. Zij is begraven op 20-04-1996 in Bergen op Zoom. Rosalia:
(1) trouwde, 22 jaar oud, op 02-07-1935 in Woensdrecht met **Petrus van Oevelen [QuMa0038704]**, 24 jaar oud. Petrus is geboren op 20-07-1910 in Woensdrecht, zoon van Petrus van Oevelen [QuMa0123806] en Wilhelmina Wouts [QuMa0038703]. Petrus is overleden op 27-10-1939 in Woensdrecht, 29 jaar oud.
(2) trouwde, 28 jaar oud, op 04-02-1941 in Woensdrecht met **Christiaan Paassens [QuMa0042805]**, 33 jaar oud. Christiaan is geboren op 26-06-1907 in Woensdrecht, zoon van Johannes Paassens [QuMa0042804] en Helena Verbruggen [QuMa0271606]. Van de geboorte is aangifte gedaan [bron: akte 62]. Christiaan is overleden op 03-02-1979 in Woensdrecht, 71 jaar oud. Hij is begraven op 07-02-1979 in Woensdrecht.

Kind van Rosalia en Petrus:

1 Louis van Oevelen [QuMa0038706], geboren op 26-07-1936 in Woensdrecht.

VI-ke Petrus Alphonsus Verheezen [Quma0042405] is geboren op 15-04-1915 in Woensdrecht, zoon van Ludovicus Verheezen [QuMa0136206] en Maria Hussaarts [Quma0042404] (zie V-dg). Van de geboorte is aangifte gedaan [bron: akte 36]. Petrus is overleden op 01-10-1993 in Bergen op Zoom, 78 jaar oud. Hij is begraven op 05-10-1993 in Hoogerheide. Petrus trouwde, 22 jaar oud, op 24-01-1938 in Huijbergen met **Juliana Catharina van den Bergh [Quma0076406]**, 23 jaar oud. Juliana is geboren op 23-06-1914 in Huijbergen, dochter van Petrus van den Bergh [Quma0076405] en Maria Elisabeth Verbraak [Quma0093604]. Juliana is overleden op 30-09-1982 in Bergen op Zoom, 68 jaar oud.

Kind van Petrus en Juliana:

1 Elisabeth Maria Catharina Verheezen [Quma0042406], geboren op 09-05-1942 in Woensdrecht. Volgt VII-dd.

VI-kf Cornelius Koolen [Quma0042405] is geboren op 07-01-1912 in Utfort (D), zoon van Franciscus Koolen en Petronella Rosalia Hussaarts [Quma0042404] (zie V-dh). Cornelius is overleden op 16-06-1963 in Bergen op Zoom A.B.G., 51 jaar oud. Van het overlijden is aangifte gedaan op 17-06-1963 [bron: akte 177]. Cornelius trouwde met **Sophia Rosalia Schrauwen [Quma0074405]**. Sophia is geboren op 03-04-1913 in Ossendrecht, dochter van Johannes Baptist Schrauwen [QuMa0176606] en Maria Cornelia Hoeks [Quma0074404]. Sophia is overleden op 21-03-1992 in Hoogerheide, 78 jaar oud. Zij is begraven op 26-03-1992 in Hoogerheide.

VI-kg Maria Koolen [Quma0042405] is geboren op 22-02-1913 in Utfort (D), dochter van Franciscus Koolen en Petronella Rosalia Hussaarts [Quma0042404] (zie V-dh).

Maria trouwde, 28 jaar oud, op 15-10-1941 in Woensdrecht [bron: akte 42] met **Petrus Josephus Wils [Quma0074405]**, 26 jaar oud. Petrus is geboren op 27-05-1915 in Ossendrecht, zoon van Petrus Johannes Wils [Quma0085205] en Johanna Maria den Ouden [Quma0074404].

VI-kh Catharina Johanna Baptista Koolen [Quma0042405] is geboren op 11-08-1914 in Bergen op Zoom, dochter van Franciscus Koolen en Petronella Rosalia Hussaarts [Quma0042404] (zie V-dh). Van de geboorte is aangifte gedaan op 12-08-1914 [bron: akte 318]. Catharina is overleden op 08-07-1915 in Bergen op Zoom, 10 maanden oud. Van het overlijden is aangifte gedaan [bron: akte 280]. Catharina trouwde met **P. Hoendervangers**. P. is geboren in 1914.

VI-ki Petrus Alphonsius Koolen [Quma0042405] is geboren op 03-06-1917 in Hoogerheide, zoon van Franciscus Koolen en Petronella Rosalia Hussaarts [Quma0042404] (zie V-dh). Petrus is overleden op 01-05-1967 in Bergen op Zoom A.B.G., 49 jaar oud. Van het overlijden is aangifte gedaan op 02-05-1967 [bron: akte 148]. Petrus trouwde, 24 jaar oud, op 27-05-1942 in Woensdrecht [bron: akte 15] met **Maria Adriana Raaijmakers [Quma0041204]**, 21 of 22 jaar oud. Maria is geboren in 1920 in Rilland Bath, dochter van Christiaan Raaijmakers [Quma0041203] en Louisa Neve.

VI-kj H. Koolen [Quma0042405] is geboren in 1918, zoon van Franciscus Koolen en Petronella Rosalia Hussaarts [Quma0042404] (zie V-dh). H. trouwde met **M.L.F. Musters**. M.L.F. is geboren in 1918.

VI-kk Cornelia Johanna Koolen [Quma0042405] is geboren in 1928, dochter van Franciscus Koolen en Petronella Rosalia Hussaarts [Quma0042404] (zie V-dh). Cornelia is overleden op 01-05-1981 in Putte, 52 of 53 jaar oud. Cornelia trouwde, 19 of 20 jaar oud, op 29-04-1948 in Woensdrecht [bron: akte 12] met **Petrus Hoendervangers [QuMa0158007]**, 28 jaar oud. Petrus is geboren op 30-01-1920 in Putte, zoon van Franciscus Hoendervangers [QuMa0158006] en Anna Catharina Suijkerbuijck. Van de geboorte is aangifte gedaan op 30-01-1920 [bron: akte 4]. Petrus is overleden op 12-11-1992 in Bergen op Zoom, 72 jaar oud.

VI-kl Cornelia Hussaarts [Quma0042405] is geboren in 1932 in Woensdrecht, dochter van Adrianus Jacobus Hussaarts [Quma0042404] (zie V-di) en Anna Catharina Stuijts [Quma0088405]. Cornelia trouwde, 15 of 16 jaar oud, op 13-05-1948 in Woensdrecht met **Franciscus Borremans**, 23 jaar oud. Franciscus is geboren op 07-11-1924 in Woensdrecht.

VI-km Petronella Cornelia Hussaarts [Quma0042405] is geboren op 25-12-1934 in Woensdrecht, dochter van Adrianus Jacobus Hussaarts [Quma0042404] (zie V-di) en Anna Catharina Stuijts [Quma0088405]. Petronella trouwde, 24 jaar oud, op 01-01-1959 in Woensdrecht met **Cornelis van den Eijnden [Quma0256708]**, 25 jaar oud. Cornelis is geboren op 12-09-1933 in Woensdrecht, zoon van Johannes Alphonsus van den Eijnden [QuMa0699009] en Mathilda Petronella Adriana Vriens [Quma0256707].

VI-kn Petrus Hussaarts [Quma0042405] is geboren op 27-09-1936 in Woensdrecht, zoon van Adrianus Jacobus Hussaarts [Quma0042404] (zie V-di) en Anna Catharina Stuijts [Quma0088405]. Petrus trouwde, 29 jaar oud, op 28-01-1966 in Hoogerheide met **Maria Janssens [Quma0079806]**, 24 jaar oud. Maria is geboren op 19-01-1942 in Hoogerheide, dochter van Jacobus Johannes Janssens en Amelia Catharina Maria Kil [Quma0079805].

VI-ko Johanna Jacomina Plompen [Quma0042405] is geboren op 18-12-1921 in Zierikzee, dochter van Frans Plompen [Quma0042404] (zie V-dm) en Lena Adriana van der Maas. Johanna is overleden op 03-02-1964 in Zierikzee, 42 jaar oud. Johanna trouwde, 23 jaar oud, op 08-08-1945 in Zierikzee met **Jan Ravia**, 29 of 30 jaar oud. Jan is geboren in 1915.

VI-kp Maria Catharina Wilhelmina Plompen [Quma0042405] is geboren op 01-01-1933 in Schaesberg, dochter van Jan Jozef Plompen [Quma0042404] (zie V-do) en Anna Jongen. Maria trouwde, 24 jaar oud, op 22-11-1957 in Ubach over Worms met **Pierre Starren**, 29 of 30 jaar oud. Pierre is geboren in 1927.

VI-kq Maria Elisabeth Plompen [Quma0042405] is geboren op 13-10-1938 in Ubach over Worms, dochter van Jan Jozef Plompen [Quma0042404] (zie V-do) en Anna Jongen. Maria trouwde, 18 jaar oud, op 04-10-1957 in Ubach over Worms met **Paul L. Dautzenberg**, 29 of 30 jaar oud. Paul is geboren in 1927.

VI-kr Catharina Plompen [Quma0042405] is geboren op 01-10-1943 in Ubach over Worms, dochter van Jan Jozef Plompen [Quma0042404] (zie V-do) en Anna Jongen. Catharina trouwde, 21 jaar oud, op 14-09-1965 in Ubach over Worms met **Joseph E.J. Simons**, 24 of 25 jaar oud. Joseph is geboren in 1940.

VI-ks Johanna Adriana Plompen [Quma0042405] is geboren op 27-04-1932 in Ossendrecht, dochter van Severinus Plompen [Quma0042404] (zie V-dq) en Maria Catharina Leenaarts. Johanna trouwde, 23 jaar oud, op 09-11-1955 in Rotterdam met **H.J. Kramer**, 29 of 30 jaar oud. H.J. is geboren in 1925.

VI-kt Catharina Jacoba Plompen [Quma0042405] is geboren op 12-11-1921 in Delft, dochter van Alphonsus Adrianus Plompen [Quma0042404] (zie V-dr) en Dymphna Christina Moerkens [Quma0079205]. Catharina is overleden op 17-04-2008 in Zevenbergsche Hoek, 86 jaar oud. Zij is begraven op 22-04-2008 in Breda. Catharina trouwde, 22 jaar oud, op 23-08-1944 in Woensdrecht met **Adrianus Paenen**, 22 of 23 jaar oud. Adrianus is geboren in 1921. Adrianus is overleden op 24-10-2009 in Terheijden, 87 of 88 jaar oud. Hij is begraven op 29-10-2009 in Breda.

VI-ku Maria Theresia Plompen [Quma0042405] is geboren op 18-01-1933 in Rotterdam, dochter van Alphonsus Adrianus Plompen [Quma0042404] (zie V-dr) en Dymphna Christina Moerkens [Quma0079205]. Maria is overleden op 08-02-2011 in Bergen op Zoom, 78 jaar oud. Zij is begraven op 11-02-2011 in Bergen op Zoom. Maria trouwde, 21 jaar oud, op 04-08-1954 in Woensdrecht [bron: akte 14] met **Jacobus (Ko) Mangelaars [Quma0042605]**, 26 jaar oud. Ko is geboren op 04-04-1928 in Woensdrecht, zoon van Henricus Mangelaars [Quma0061205] en Petronella Belde [Quma0042604].

VI-kv Maria Plompen [Quma0042405] is geboren op 27-05-1920 in Plompe, dochter van Adrianus Jacobus Plompen [Quma0042404] (zie V-ds) en Adriana de Greef [QuMa0159805]. Maria trouwde, 21 jaar oud, op 16-07-1941 in Rotterdam met **A. Schobben**, 29 of 30 jaar oud. A. is geboren in 1911.

VI-kw Cornelia Geralda Plompen [Quma0042405] is geboren op 30-05-1923 in Woensdrecht, dochter van Adrianus Jacobus Plompen [Quma0042404] (zie V-ds) en Adriana de Greef [QuMa0159805]. Cornelia trouwde, 25 jaar oud, op 17-11-1948 in Rotterdam met **W. Schobben**, 29 of 30 jaar oud. W. is geboren in 1918.

VI-kx Louisa Gerarda Plompen [Quma0042405] is geboren op 13-11-1927 in Rotterdam, dochter van Adrianus Jacobus Plompen [Quma0042404] (zie V-ds) en Adriana de Greef [QuMa0159805]. Louisa trouwde, 23 jaar oud, op 15-08-1951 in Rotterdam met **F. Hannot**, 29 of 30 jaar oud. F. is geboren in 1921.

VI-ky Catharina Plompen [Quma0042405] is geboren op 02-03-1929 in Rotterdam, dochter van Adrianus Jacobus Plompen [Quma0042404] (zie V-ds) en Adriana de Greef [QuMa0159805]. Catharina trouwde, 27 jaar oud, op 07-11-1956 in Rotterdam met **E.H.L. van Deursen**, 29 of 30 jaar oud. E.H.L. is geboren in 1926.

VI-kz Felix Plompen [Quma0042405] is geboren op 28-07-1934 in Rotterdam, zoon van Jan Baptist Plompen [Quma0042404] (zie V-dt) en Adriana Cornelia Johanna Schuurbiers [Quma0085005]. Felix trouwde, 24 jaar oud, op 04-02-1959 in Rotterdam met **J.M. Erwich**, 24 of 25 jaar oud. J.M. is geboren in 1934.

VI-la Maria Cornelia Krijntjes [Quma0042405] is geboren op 27-11-1921 in Woensdrecht, dochter van Jacobus Johannes Krijntjes [Quma0079805] en Johanna Plompen [Quma0042404] (zie V-du). Van de geboorte is aangifte gedaan op 27-11-1921 [bron: akte 117]. Maria trouwde, 20 jaar oud, op 22-07-1942 in Woensdrecht [bron: Akte 24] met **Petrus Franciscus Buijsen [Quma0042405]**, 24 jaar oud. Zie VI-lt voor persoonsgegevens van Petrus.

VI-lb Jacobus (André) Krijntjes [Quma0042405] is geboren op 01-06-1923 in Woensdrecht, zoon van Jacobus Johannes Krijntjes [Quma0079805] en Johanna Plompen [Quma0042404] (zie V-du). Van de geboorte is aangifte gedaan op 01-06-1923 [bron: akte 47]. André trouwde, 23 jaar oud, op 28-08-1946 in Halsteren met **Petronella Harijgens [QuMa0032006]**, 23 jaar oud. Petronella is geboren op 06-05-1923 in Halsteren, dochter van Johannes Harijgens [QuMa0294408] en Johanna de Kock [QuMa0032005]. Petronella is overleden op 05-10-1987 in
Bergen op Zoom Lievensberg ziekenhuis, 64 jaar oud. Zij is begraven op 08-10-1987 in Hoogerheide.
Notitie bij Petronella: *Nazaten van Jan van der Herstraten XIV.476.2*

VI-lc Theresia Cornelia Jaspers [Quma0042405] is geboren op 01-02-1931 in Bergen op Zoom, dochter van Johannes Baptist Jaspers en Johanna Plompen [Quma0042404] (zie V-du). Theresia is overleden op 03-12-1994 in Bergen op Zoom, 63 jaar oud. Theresia:
(1) trouwde met **André Somers**. André is geboren in 1931. André is overleden in 1974, 42 of 43 jaar oud.
(2) trouwde, 50 of 51 jaar oud, in 1982 met **Alphonsus Wagenaar**, 55 of 56 jaar oud. Alphonsus is geboren in 1926. Alphonsus is overleden op 07-12-2006 in
Bergen op Zoom, 79 of 80 jaar oud. Hij is begraven op 12-12-2006 in Hoogerheide.

VI-ld A. Jaspers [Quma0042405] is geboren in 1933, zoon van Johannes Baptist Jaspers en Johanna Plompen [Quma0042404] (zie V-du). A. is overleden. A. trouwde met **I. Besseleers**. I. is geboren in 1933.

VI-le J. Jaspers [Quma0042405] is geboren in 1935, dochter van Johannes Baptist Jaspers en Johanna Plompen [Quma0042404] (zie V-du). J. trouwde met **P. Daalmans**. P. is geboren in 1935.

VI-lf Virginia Linders [Quma0042405] is geboren op 20-02-1907 in Woensdrecht, dochter van Willem Linders [QuMa0598208] en Elisabeth Matheusen [Quma0042404] (zie V-dx). Virginia is overleden op 22-10-1982 in Ossendrecht, 75 jaar oud. Virginia

trouwde, 23 jaar oud, op 18-11-1930 in Woensdrecht met **Antonius Wilhelmus Hertogs [Quma0086606]**, 26 jaar oud. Antonius is geboren op 14-12-1903 in Woensdrecht, zoon van Johannes Hertogs [Quma0247607] en Anna Maria Catharina van Broekhoven [Quma0086605]. Antonius is overleden op 28-09-1981 in Hoogerheide, 77 jaar oud.

Kinderen van Virginia en Antonius:

1 Johannes Bernardus Hertogs [Quma0042406], geboren op 04-02-1932 in Woensdrecht.
2 Anna Maria Catharina Hertogs [Quma0042406], geboren op 29-12-1935 in Woensdrecht.
3 Johanna Cornelia Catharina Hertogs [Quma0042406], geboren op 29-12-1935 in Woensdrecht.

VI-Ig Johannes Linders [Quma0042405] is geboren op 18-03-1908 in Woensdrecht, zoon van Willem Linders [QuMa0598208] en Elisabeth Matheusen [Quma0042404] (zie V-dx). Johannes is overleden op 23-12-1971 in Bergen op Zoom, 63 jaar oud. Johannes: (1) trouwde, 23 jaar oud, op 04-11-1931 in Woensdrecht [bron: akte 29] met **Juliana Cornelia Jaspers [Quma0074405]**, 18 jaar oud. Juliana is geboren op 29-09-1913 in Ossendrecht, dochter van Gerardus Jaspers [QuMa0495210] en Johanna Catharina de Leeuw [Quma0074404]. Van de geboorte is aangifte gedaan [bron: akte 84]. Juliana is overleden op 21-06-1950 in Woensdrecht, 36 jaar oud. Van het overlijden is aangifte gedaan [bron: akte 31].
(2) trouwde, 43 jaar oud, op 17-10-1951 in Woensdrecht met **Johanna Kools**, 31 jaar oud. Johanna is geboren op 16-02-1920 in Halsteren.

Kind van Johannes en Juliana:

1 Antoinette Paulina (Nettie) Linders [Quma0042406], geboren in 1939 in Hoogerheide. Volgt VII-de.

VI-Ih Johanna Catharina Cornelia Linders [Quma0042405] is geboren op 27-05-1909 in Woensdrecht, dochter van Willem Linders [QuMa0598208] en Elisabeth Matheusen [Quma0042404] (zie V-dx). Johanna trouwde met **L.Th. van Oevelen**. L.Th. is geboren in 1909.

VI-Ii Elisabeth Linders [Quma0042405] is geboren op 15-12-1910 in Bochum (D), dochter van Willem Linders [QuMa0598208] en Elisabeth Matheusen [Quma0042404] (zie V-dx). Elisabeth is overleden op 09-12-1972, 61 jaar oud. Elisabeth trouwde met **Martinus Waltherus Becht [QuMa0134008]**. Martinus is geboren op 12-01-1913 in Bergen op Zoom, zoon van Adrianus Martinus (Janus) Becht en Cornelia Stoffels. Martinus is overleden op 13-08-1978 in Bergen op Zoom, 65 jaar oud.

VI-Ij Johanna Catharina Linders [Quma0042405] is geboren op 07-09-1912 in Herbertshaus (D), dochter van Willem Linders [QuMa0598208] en Elisabeth Matheusen [Quma0042404] (zie V-dx). Johanna trouwde met **Constantinus Hertogs [Quma0086606]**. Constantinus is geboren op 27-08-1909 in Woensdrecht, zoon van Johannes Hertogs [Quma0247607] en Anna Maria Catharina van Broekhoven [Quma0086605].

Kinderen van Johanna en Constantinus:

1 Johannes Bernardus Hertogs [Quma0042406], geboren op 17-01-1935 in Woensdrecht.
2 Frederikus Wilhelmus Hertogs [Quma0042406], geboren op 14-04-1936 in Woensdrecht.

VI-Ik Petrus Paulus Linders [Quma0042405] is geboren op 20-12-1914, zoon van Willem Linders [QuMa0598208] en Elisabeth Matheusen [Quma0042404] (zie V-dx). Petrus begon een relatie met **A. Luijsterburg**. A. is geboren in 1914.

VI-Il Cornelis Linders [Quma0042405] is geboren op 26-10-1920 in Woensdrecht, zoon van Willem Linders [QuMa0598208] en Elisabeth Matheusen [Quma0042404] (zie V-dx). Cornelis trouwde, 25 jaar oud, op 28-09-1946 in Dinteloord met **S. Saarloos**, 24 of 25 jaar oud. S. is geboren in 1921.

VI-Im Jeanette Linders [Quma0042405] is geboren op 26-10-1920 in Woensdrecht, dochter van Willem Linders [QuMa0598208] en Elisabeth Matheusen [Quma0042404] (zie V-dx). Jeanette trouwde, 26 jaar oud, op 07-01-1947 met **L. Dries**, 29 of 30 jaar oud. L. is geboren in 1917.

VI-In Johanna Maria Linders [Quma0042405] is geboren op 02-06-1924 in Woensdrecht, dochter van Willem Linders [QuMa0598208] en Elisabeth Matheusen [Quma0042404] (zie V-dx). Johanna is overleden op 01-07-1996 in Hoogerheide, 72 jaar oud. Johanna:
(1) trouwde met **Hendrikus Cornelis van Amsterdam**. Hendrikus is geboren in 1924.
(2) trouwde, 22 jaar oud, op 03-09-1946 met **W. Oosterlaken**, 29 of 30 jaar oud. W. is geboren in 1916.

VI-Io Josephus Konings [Quma0042405] is geboren op 17-03-1905 in Woensdrecht, zoon van Martinus Konings [QuMa0162806] en Elisabeth Buijsen [Quma0042404] (zie V-eb). Josephus trouwde, minstens 21 jaar oud, na 1926 met **Louisa Maria Raaijmakers [Quma0041204]**, minstens 24 jaar oud. Louisa is geboren op 20-09-1902 in Woensdrecht, dochter van Johannes Cornelis Raaijmakers [Quma0041203] en Johanna Catharina Musters [QuMa0271606]. Louisa is overleden op 20-06-1976 in Bergen op Zoom, 73 jaar oud. Zij is begraven op 23-06-1976 in Hoogerheide. Louisa is weduwe van Adrianus Martinus Langenberg [Quma0083405] (geb. 1894), met wie zij trouwde op 09-05-1922 in Woensdrecht.

Kinderen van Josephus en Louisa:

1 Johanna Catharina Konings [Quma0041205], geboren op 07-03-1929 in Woensdrecht. Volgt VII-df.
2 Johannes Cornelis Konings [Quma0041205], geboren op 10-09-1930 in Woensdrecht. Volgt VII-dg.
3 P.J. Konings [Quma0041205], geboren in 1934. Volgt VII-dh.
4 Jeanne Konings [Quma0041205], geboren op 17-12-1934 in Woensdrecht. Volgt VII-di.

VI-Ip Maria Konings [Quma0042405] is geboren op 27-08-1911 in Woensdrecht, dochter van Martinus Konings [QuMa0162806] en Elisabeth Buijsen [Quma0042404] (zie V-eb). Maria trouwde, 19 jaar oud, op 02-06-1931 in Woensdrecht [bron: akte 18] met **Petrus Adriaansen [Quma0088405]**, 24 jaar oud. Petrus is geboren op 23-06-1906 in

Woensdrecht, zoon van Anthonius Adriaansen [Quma0088404] en Petronella Peerecam [QuMa1278807]. Van de geboorte is aangifte gedaan op 24-06-1906 [bron: akte 59].

Kinderen van Maria en Petrus:

1 Elisabeth Adriaansen [Quma0042406], geboren op 09-10-1931 in Woensdrecht.
2 Josephus Adriaansen [Quma0042406], geboren op 07-03-1933 in Woensdrecht.

VI-lq Johanna Konings [Quma0042405] is geboren op 15-10-1918 in Woensdrecht, dochter van Martinus Konings [QuMa0162806] en Elisabeth Buijsen [Quma0042404] (zie V-eb). Johanna trouwde, 17 jaar oud, op 07-01-1936 in Woensdrecht met **Petrus van den Bogert**, 19 jaar oud. Petrus is geboren op 07-07-1916 in Woensdrecht, zoon van Johannes Henricus van den Bogert en Isabella Louisa van der Velden. Van de geboorte is aangifte gedaan [bron: akte 76].

Kind van Johanna en Petrus:

1 Hendrikus Johannes van den Bogert [Quma0042406], geboren op 27-04-1936 in Woensdrecht.

VI-lr Petrus Johannes Paulus Buijsen [Quma0042405] is geboren op 29-09-1912 in Ossendrecht, zoon van Petrus Johannes Paulus Buijsen [Quma0042404] (zie V-ec) en Adriana Hoeks [Quma0074405]. Petrus is overleden op 15-02-1991 in Halsteren, 78 jaar oud. Petrus trouwde, 42 jaar oud, op 05-01-1955 in Halsteren met **Catharina Maria Schetters [QuMa0034805]**, 39 jaar oud. Catharina is geboren op 03-03-1915 in Halsteren, dochter van Christiaan Schetters [QuMa0034804] en Cornelia Geers [QuMa0032204]. Van de geboorte is aangifte gedaan [bron: akte 37]. Catharina is overleden op 05-08-1990 in Halsteren, 75 jaar oud.

VI-ls Elisabeth Buijsen [Quma0042405] is geboren op 21-07-1915 in Ossendrecht, dochter van Petrus Johannes Paulus Buijsen [Quma0042404] (zie V-ec) en Adriana Hoeks [Quma0074405]. Elisabeth trouwde, 19 jaar oud, op 18-07-1935 in Ossendrecht met **August Josephus de Vos [QuMa0523009]**, 22 jaar oud. August is geboren op 29-03-1913 in Ossendrecht, zoon van Josephus Johannes de Vos en Petronella Louisa van Thillo [QuMa0523008].

Kind van Elisabeth en August:

1 Josephus Johannes de Vos [QuMa0523010], geboren op 28-10-1936 in Ossendrecht. Volgt VII-dj.

VI-lt Petrus Franciscus Buijsen [Quma0042405] is geboren op 02-05-1918 in Ossendrecht, zoon van Petrus Johannes Paulus Buijsen [Quma0042404] (zie V-ec) en Adriana Hoeks [Quma0074405]. Petrus trouwde, 24 jaar oud, op 22-07-1942 in Woensdrecht [bron: Akte 24] met **Maria Cornelia Krijntjes [Quma0042405]**, 20 jaar oud. Zie VI-la voor persoonsgegevens van Maria.

VI-lu Johanna Catharina Buijsen [Quma0042405] is geboren op 07-08-1914 in Woensdrecht, dochter van Antonius Buijsen [Quma0042404] (zie V-ed) en Anna Cornelia Nelen [Quma0079205]. Johanna trouwde, 25 jaar oud, op 27-09-1939 in Rotterdam met **Christianus Johannes de Nijs**, 24 of 25 jaar oud. Christianus is geboren in 1914.

VI-lv Johanna Buijsen [Quma0042405] is geboren op 19-02-1920 in Rotterdam, dochter van Antonius Buijsen [Quma0042404] (zie V-ed) en Anna Cornelia Nelen [Quma0079205]. Johanna trouwde, 22 jaar oud, op 04-03-1942 in Rotterdam met **Johannes Moret**.

VI-lw Hendrik Frans Langenberg [Quma0042405] is geboren op 25-08-1917 in Halsteren, zoon van Jacobus Johannes Langenberg [Quma0083406] en Maria Buijsen [Quma0042404] (zie V-ee). Hendrik is overleden op 22-06-1997 in Halsteren, 79 jaar oud. Hij is begraven op 26-06-1997 in Halsteren. Hendrik trouwde, 25 jaar oud, op 17-09-1942 met **Elisabeth Wilhelmina Adriana Schillemans [QuMa0017204]**, 21 jaar oud. Elisabeth is geboren op 16-05-1921 in Halsteren, dochter van Rokus Wilhelmus Schillemans [QuMa0017203 watersnood] en Petronilla Bernaards [Quma0070805]. Elisabeth is overleden op 01-08-1991 in Bergen op Zoom Lievensberg ziekenhuis, 70 jaar oud. Zij is begraven op 03-08-1991 in Halsteren.

Kind van Hendrik en Elisabeth:

> **1 Jacobus Johannes Maria Langenberg [QuMa0017205 watersnood]**, geboren op 04-04-1947 in Halsteren. Jacobus is overleden op 01-02-1953 in Halsteren, 5 jaar oud (oorzaak: watersnoodramp) [bron: akte 92].

VI-lx Wilhelmina Langenberg [Quma0042405] is geboren op 07-11-1926 in Halsteren, dochter van Jacobus Johannes Langenberg [Quma0083406] en Maria Buijsen [Quma0042404] (zie V-ee). Wilhelmina:
(1) trouwde met **Jan van Loenhout [QuMa0023404]**. Jan is geboren op 23-07-1931 in Halsteren, zoon van Cornelis van Loenhout [Quma0066206] en Elisabeth van Kaam [QuMa0023403]. Jan is overleden op 30-03-1994 in Bergen op Zoom, 62 jaar oud. Hij is begraven op 02-04-1994 in Bergen op Zoom.
(2) trouwde, 20 jaar oud, op 31-07-1947 in Halsteren [bron: akte 36] met **Cornelis Sebastianus (Kees) van Roosendaal [QuMa0008204]**, 19 jaar oud. Kees is geboren op 04-04-1928 in Steenbergen, zoon van Antonius Jacobus Adrianus van Roosendaal [QuMa0008203] en Petronella Catharina (Nel) Kostermans [QuMa0035205]. Kees is overleden op 08-02-1958 in Bergen op Zoom, 29 jaar oud. Van het overlijden is aangifte gedaan [bron: akte 49].

Kind van Wilhelmina en Jan:

> **1 Wilhelmina Julia Maria (Elma) van Loenhout [QuMa0023405]**, geboren op 22-05-1966 in Halsteren. Elma is overleden.

VI-ly Antonius Johannes Sebrechts [QuMa0032206] is geboren op 12-12-1923 in Woensdrecht, zoon van Cornelis Sebrechts [QuMa0032205] en Johanna Petronella Buijsen [Quma0042404] (zie V-eg). Antonius is overleden op 16-09-1989 in Hoogerheide, 65 jaar oud. Antonius trouwde met **Cornelia Verbiest [Quma0041205]**. Cornelia is geboren in 1921, dochter van Petrus Paulus Verbiest [Quma0083407] en Maria Dietvorst [Quma0041204].

VI-lz Andreas Johannes Suijkerbuijk [Quma0042405] is geboren op 24-05-1930 in Woensdrecht, zoon van Ludovicus Suijkerbuijk [QuMa0123806] en Maria Petronella Besters [Quma0042404] (zie V-ek). Andreas is overleden op 26-05-1966 in Zoersel, 36 jaar oud. Andreas trouwde met **Johanna Elisabeth Dogge [QuMa0017405]**. Johanna is

geboren op 28-01-1933 in Steenbergen, dochter van Petrus Dogge [Quma0041805] en Wilhelmina Maria Huijsmans [QuMa0017404].

VI-ma Antonia van Geel [Quma0042405] is geboren op 03-06-1897 in Steenbergen, dochter van Antonij van Geel [Quma0094404] en Antonetta van den Berg [Quma0042404] (zie V-el). Antonia is overleden op 27-01-1970 in Kruisland, 72 jaar oud. Antonia trouwde, 27 jaar oud, op 15-05-1925 in Steenbergen met **Petrus van Zantvliet [QuMa0046405]**, 29 jaar oud. Petrus is geboren op 26-02-1896 in Steenbergen, zoon van Petrus van Zantvliet [QuMa0146204] en Jacoba van Meer [QuMa0046404]. Petrus is overleden op 05-05-1981 in Kruisland, 85 jaar oud.

Kinderen van Antonia en Petrus:

1 Antonetta Jacoba van Zantvliet [Quma0042406], geboren op 29-03-1926 in Steenbergen.
2 Jacoba Antonetta van Zantvliet [Quma0042406], geboren op 04-01-1927 in Steenbergen. Volgt VII-dk.
3 Petrus Antonius Jacobus van Zantvliet [Quma0042406], geboren op 26-05-1929 in Steenbergen.

VI-mb Everardus van Geel [Quma0042405] is geboren op 07-06-1904 in Steenbergen, zoon van Antonij van Geel [Quma0094404] en Antonetta van den Berg [Quma0042404] (zie V-el). Everardus is overleden op 08-12-1964 in Roosendaal, 60 jaar oud. Hij is begraven op 11-12-1964 in Wouw. Everardus:
(1) trouwde, 35 jaar oud, op 12-10-1939 in Wouw met **Catharina van Tilburg [Quma0067006]**, 34 jaar oud. Catharina is geboren op 05-12-1904 in Wouw, dochter van Johannes Jacobus van Tilburg [Quma0067005] en Anna Cornelia Koolen [Quma0069204]. Catharina is overleden op 28-09-1959 in Wouw, 54 jaar oud.
(2) trouwde, 55 of 56 jaar oud, in 1960 met **Maria Lucia Oosterbos [Quma0065405]**, 54 of 55 jaar oud. Maria is geboren op 28-11-1905 in Wouw, dochter van Marinus Oosterbos [Quma0081805] en Anna Cornelia Maulus [Quma0065404]. Maria is overleden op 19-02-2000 in Rotterdam, 94 jaar oud. Maria is weduwe van Cornelis Krijnen [Quma0044204] (1903-1958), met wie zij trouwde op 22-10-1925 in Wouw. Maria trouwde later in 1965 met Thomas Petrus Sebregts [QuMa0036204] (1913-1995).

VI-mc Johannes van Geel [Quma0042405] is geboren op 13-12-1912 in Kruisland, zoon van Antonij van Geel [Quma0094404] en Antonetta van den Berg [Quma0042404] (zie V-el). Johannes is overleden op 25-02-1991 in Wouw, 78 jaar oud. Johannes trouwde, 26 jaar oud, op 11-08-1939 in Steenbergen [bron: akte 40] met **Johanna Adriana Huigen [Quma0073206]**, 20 jaar oud. Johanna is geboren op 07-02-1919 in Haarlemmermeer, dochter van Cornelis Huigen [Quma0073205] en Dijmphna van Zundert. Johanna is overleden op 07-09-2009 in Wouw, 90 jaar oud. Zij is begraven op 11-09-2009 in Bergen op Zoom.

Kind van Johannes en Johanna:

1 Antonius Cornelis van Geel [Quma0042406], geboren op 14-01-1940 in Steenbergen. Volgt VII-dl.

VI-md Adriana Maria van Geel [Quma0042405] is geboren op 02-02-1914 in Steenbergen, dochter van Antonij van Geel [Quma0094404] en Antonetta van den Berg [Quma0042404] (zie V-el). Adriana trouwde met **Petrus Elzakkers [QuMa0010203]**.

Petrus is geboren op 06-09-1907 in Bergen op Zoom, zoon van Cornelis Elzakkers [Quma0064405] en Anna Cornelia Deelen [QuMa0010202].

VI-me Elisabeth van Gastel [Quma0042405] is geboren op 23-12-1898 in Steenbergen, dochter van Johannes (Jan) van Gastel [Quma0072004] en Johanna Berdina van den Berg [Quma0042404] (zie V-em). Elisabeth trouwde, 23 jaar oud, op 10-02-1922 in Steenbergen met **Wilhelmus Christianus Gommeren [Quma0088805]**, 26 jaar oud. Wilhelmus is geboren op 02-07-1895 in Roosendaal, zoon van Marijn Gommeren [QuMa0160405] en Maria Cornelia van Nassau [Quma0088804]. Wilhelmus is overleden op 14-09-1971 in Roosendaal, 76 jaar oud.

VI-mf Petrus van Gastel [Quma0042405] is geboren op 27-10-1900 in Steenbergen, zoon van Johannes (Jan) van Gastel [Quma0072004] en Johanna Berdina van den Berg [Quma0042404] (zie V-em). Petrus is overleden op 02-02-1983 in Kruisland, 82 jaar oud. Petrus trouwde, 24 jaar oud, op 22-05-1925 in Steenbergen met **Petronella van Geel [Quma0094405]**, 21 jaar oud. Petronella is geboren op 25-01-1904 in Steenbergen, dochter van Kornelis van Geel [Quma0094404] en Adriana Broeren [QuMa0124605]. Petronella is overleden op 19-05-1961 in Kruisland, 57 jaar oud.

Kinderen van Petrus en Petronella:

1 Adriana Johanna Elisabeth van Gastel [Quma0042406], geboren op 12-09-1925 in Steenbergen.
2 Johanna Adriana Maria van Gastel [Quma0042406], geboren op 28-09-1926 in Steenbergen. Johanna is overleden op 06-09-1930 in Steenbergen, 3 jaar oud.
3 Maria Adriana van Gastel [Quma0042406], geboren op 04-10-1928 in Steenbergen.
4 Johanna Adriana Maria van Gastel [Quma0042406], geboren op 06-12-1930 in Steenbergen.
5 Johannes Cornelis van Gastel [Quma0042406], geboren op 15-01-1932 in Steenbergen. Johannes is overleden op 18-08-1932 in Steenbergen, 7 maanden oud.
6 Johannes Cornelis van Gastel [Quma0042406], geboren op 17-05-1933 in Steenbergen.
7 Cornelis van Gastel [Quma0042406], geboren op 07-08-1934 in Steenbergen.
8 Johanna van Gastel [Quma0042406], geboren op 24-10-1935 in Steenbergen. Johanna is overleden op 16-05-1936 in Steenbergen, 6 maanden oud.
9 Adrianus Zacharias Jacobus van Gastel [Quma0042406], geboren op 17-03-1938 in Steenbergen. Adrianus is overleden op 10-07-1938 in Steenbergen, 3 maanden oud.

VI-mg Adriana van Gastel [Quma0042405] is geboren op 01-10-1904 in Steenbergen, dochter van Johannes (Jan) van Gastel [Quma0072004] en Johanna Berdina van den Berg [Quma0042404] (zie V-em). Adriana trouwde met **Antonius Buron [Quma0069205]**. Antonius is geboren op 07-03-1905 in Steenbergen, zoon van Franciscus (Frans) Buron [Quma0069204] en Antonetta Verbogt [Quma0071005].

VI-mh Wilhelmina van Gastel [Quma0042405] is geboren op 01-02-1906 in Steenbergen, dochter van Johannes (Jan) van Gastel [Quma0072004] en Johanna Berdina van den Berg [Quma0042404] (zie V-em). Wilhelmina is overleden op 03-10-1996 in Roosendaal, 90 jaar oud. Wilhelmina trouwde, 27 jaar oud, op 01-09-1933 in Steenbergen met **Antonius Martinus Baselier [QuMa0043405]**, 25 jaar oud. Antonius is geboren op 17-12-1907 in Steenbergen, zoon van Kornelis Baselier [Quma0067005] en

Elizabeth Peeters [QuMa0043404]. Antonius is overleden op 22-09-1949 in Kruisland, 41 jaar oud.

VI-mi Zacharias Jacobus van Gastel [Quma0042405] is geboren op 27-09-1908 in Steenbergen, zoon van Johannes (Jan) van Gastel [Quma0072004] en Johanna Berdina van den Berg [Quma0042404] (zie V-em). Zacharias is overleden op 10-10-1943 in Steenbergen, 35 jaar oud. Zacharias trouwde, 24 jaar oud, op 22-09-1933 in Steenbergen [bron: akte 37] met **Jacoba Wilhelmina van de Kieboom [Quma0041006]**, 23 jaar oud. Jacoba is geboren op 31-08-1910 in Steenbergen, dochter van Henricus van den Kieboom [Quma0041005] en Petronella Matthijssen [Quma0081805]. Jacoba is overleden op 26-11-1992 in Steenbergen, 82 jaar oud.

Kinderen van Zacharias en Jacoba:

1 Johannes Hendricus van Gastel [Quma0041007], geboren op 29-08-1934 in Steenbergen.
2 Petronella Johanna Catharina van Gastel [Quma0041007], geboren op 12-10-1935 in Steenbergen. Petronella is overleden op 30-04-1937 in Steenbergen, 1 jaar oud.
3 Johanna Geertruida van Gastel [Quma0041007], geboren op 23-12-1936 in Steenbergen.

VI-mj Jacobus Adrianus van Gastel [Quma0042405] is geboren op 13-03-1911 in Steenbergen, zoon van Johannes (Jan) van Gastel [Quma0072004] en Johanna Berdina van den Berg [Quma0042404] (zie V-em). Jacobus trouwde, 21 jaar oud, op 11-02-1933 in Oud Gastel met **Dijmphna Hagenaars**, 23 jaar oud. Dijmphna is geboren op 05-08-1909 in Oud Gastel, dochter van Jacobus Hagenaars en Jacoba Hack.

Kinderen van Jacobus en Dijmphna:

1 Jacoba Bernardina Jacoba van Gastel [Quma0042406], geboren op 20-08-1933 in Steenbergen.
2 Johanna van Gastel [Quma0042406], geboren op 20-08-1933 in Kruisland. Johanna is overleden op 04-02-2010 in Roosendaal, 76 jaar oud.
3 Jacobus Johannes Maria van Gastel [Quma0042406], geboren op 14-10-1934 in Steenbergen.

VI-mk George van den Berg [Quma0042405] is geboren op 14-12-1902 in Wouw, zoon van Petrus Johannes van den Berg [Quma0042404] (zie V-en) en Johanna Bals [Quma0067205]. George is overleden op 08-07-1989 in Wouw, 86 jaar oud. George trouwde met **Petronella Timmermans [Quma0065006]**. Petronella is geboren op 27-11-1906 in Wouw, dochter van Marinus Timmermans [Quma0065005] en Adriana van Turnhout [Quma0087105].

Kinderen van George en Petronella:

1 Petrus Johannes van den Berg [Quma0042406], geboren op 11-08-1929 in Wouw.
2 Waltherus Jacobus van den Berg [Quma0042406], geboren op 10-12-1932 in Wouw. Volgt VII-dm.

VI-ml Waltherus van den Berg [Quma0042405] is geboren op 09-02-1904 in Wouw, zoon van Petrus Johannes van den Berg [Quma0042404] (zie V-en) en Johanna Bals [Quma0067205]. Waltherus is overleden op 20-01-1984 in Wouw, 79 jaar oud. Waltherus trouwde, 23 jaar oud, op 05-05-1927 in Wouw met **Anna Cornelia Sebregts [Quma0093605]**, 24 jaar oud. Anna is geboren op 05-11-1902 in Wouw, dochter van Johannes Sebregts [Quma0094204] en Johanna Heijmans [Quma0093604].

Kinderen van Waltherus en Anna:

1 Petrus Johannes Maria van den Berg [Quma0042406], geboren op 01-06-1928 in Wouw. Volgt VII-dn.
2 Johannes George Maria van den Berg [Quma0042406], geboren op 16-11-1929 in Wouw. Johannes is overleden op 15-09-1931 in Wouw, 1 jaar oud.
3 Adrianus Petrus Maria van den Berg [Quma0042406], geboren op 10-01-1931 in Wouw.
4 Johannes Georges Maria van den Berg [Quma0042406], geboren op 12-03-1932 in Wouw.
5 Georges Jozef Maria van den Berg [Quma0042406], geboren op 11-03-1933 in Wouw.
6 Johanna Theresia Maria van den Berg [Quma0042406], geboren op 07-03-1934 in Roosendaal.
7 Jacobus Antonius van den Berg [Quma0042406], geboren op 29-05-1935 in Wouw.
8 Johanna Maria van den Berg [Quma0042406], geboren op 16-08-1936 in Wouw.

VI-mm Dimphna Adriana van den Berg [Quma0042405] is geboren op 08-10-1907 in Wouw, dochter van Petrus Johannes van den Berg [Quma0042404] (zie V-en) en Johanna Bals [Quma0067205]. Dimphna is overleden op 17-08-2000 in Roosendaal, 92 jaar oud. Dimphna trouwde, 22 jaar oud, op 04-09-1930 in Wouw met **Adrianus Cornelis Dekkers [QuMa0037204]**, 23 jaar oud. Adrianus is geboren op 22-05-1907 in Wouw, zoon van Ludovicus Godefridus Dekkers [Quma0076405] en Wilhelmina van Eekelen [QuMa0037203]. Adrianus is overleden op 23-08-1952 in Roosendaal & Nispen, 45 jaar oud. Van het overlijden is aangifte gedaan [bron: akte 206].

Kind van Dimphna en Adrianus:

1 Johanna Wilhelmina Maria Dekkers [QuMa0037205], geboren op 11-09-1934 in Roosendaal.

VI-mn Johannes Marinus Havermans [Quma0042405] is geboren op 12-05-1902 in Roosendaal, zoon van Adrianus Havermans [Quma0078605] en Petronella van den Berg [Quma0042404] (zie V-eo). Van de geboorte is aangifte gedaan [bron: akte 192]. Johannes trouwde met **Barbara Christina Linders [QuMa0036806]**. Barbara is geboren op 23-05-1900 in Steenbergen, dochter van Gerardus Linders [QuMa0036805] en Adriana Maria Vergouwen [Quma0062205].

VI-mo Adriana Havermans [Quma0042405] is geboren op 12-06-1904 in Roosendaal, dochter van Adrianus Havermans [Quma0078605] en Petronella van den Berg [Quma0042404] (zie V-eo). Adriana is overleden op 08-09-1966 in Roosendaal, 62 jaar oud. Adriana trouwde, 23 jaar oud, op 04-08-1927 in Wouw met **Petrus van Bergen [Quma0085006]**, 22 jaar oud. Petrus is geboren op 04-05-1905 in Wouw, zoon van

Johannes van Bergen [Quma0085005] en Johanna Catharina Standers. Petrus is overleden op 18-01-1978 in Roosendaal, 72 jaar oud.

Kinderen van Adriana en Petrus:

1 Petronella Catharina van Bergen [Quma0042406], geboren op 10-01-1929 in Wouw.
2 Johannes Adrianus van Bergen [Quma0042406], geboren op 15-12-1930 in Wouw. Volgt VII-do.

VI-mp Karel Godefridus Havermans [Quma0042405] is geboren op 20-03-1908 in Wouw, zoon van Adrianus Havermans [Quma0078605] en Petronella van den Berg [Quma0042404] (zie V-eo). Karel trouwde met **Catharina Konings [QuMa0011603]**. Catharina is geboren op 04-05-1909 in Roosendaal, dochter van Adrianus Konings [QuMa0011602] en Adriana van Nispen [QuMa0128407].

VI-mq Cornelia Antonetta Havermans [Quma0042405] is geboren op 25-08-1914 in Wouw, dochter van Adrianus Havermans [Quma0078605] en Petronella van den Berg [Quma0042404] (zie V-eo). Cornelia is overleden op 28-11-1995 in Wouw, 81 jaar oud. Cornelia trouwde, 23 jaar oud, op 12-05-1938 in Wouw [bron: akte 13] met **Antonius Gerardus Meesters [QuMa0140807]**, 29 jaar oud. Antonius is geboren op 29-04-1909 in Roosendaal, zoon van Antonius Meesters [QuMa0147306] en Johanna Cornelia Koeijvoets [QuMa0140806]. Van de geboorte is aangifte gedaan [bron: akte 198]. Antonius is overleden op 21-06-1989 in Wouw, 80 jaar oud.

Kinderen van Cornelia en Antonius:

1 Cornelia Petronella Adriana Maria Meesters [QuMa0140808], geboren op 03-11-1940 in Wouw. Cornelia is overleden.
2 Doodgeboren Kind Meesters [QuMa0140808], levenloos geboren kind, geboren op 06-04-1950 in Roosendaal & Nispen. Van het overlijden is aangifte gedaan [bron: akte 96].

VI-mr Maria Elisabeth van den Bergh [Quma0042405] is geboren op 04-02-1912 in Wouw, dochter van Adrianus van den Berg [Quma0042404] (zie V-ep) en Antonia Maria van Dorst [QuMa0044203]. Maria is overleden op 20-02-1991 in Wouw, 79 jaar oud. Maria trouwde, 22 jaar oud, op 11-05-1934 in Wouw met **Adrianus Marinus Boden [Quma0082805]**, 25 jaar oud. Adrianus is geboren op 27-02-1909 in Wouw, zoon van Ludovicus Boden [Quma0082804] en Elizabeth Verhulst [QuMa0128907]. Adrianus is overleden op 13-08-1992 in Wouw, 83 jaar oud.

Kinderen van Maria en Adrianus:

1 Ludovicus Adrianus Boden [Quma0042406], geboren op 04-02-1937 in Wouw. Volgt VII-dp.
2 Antonia Maria Elisabeth Boden [Quma0042406], geboren op 09-02-1939 in Wouw. Volgt VII-dq.
3 Marinus Charles Boden [Quma0042406], geboren op 10-04-1947 in Wouw. Marinus is overleden op 26-09-1955 in Roosendaal, 8 jaar oud.
4 Charles Godefridus Boden [Quma0042406], geboren op 22-12-1948 in Wouw. Charles is overleden op 07-10-1964 in Roosendaal, 15 jaar oud.

VI-ms Charles Adrianus Johannes van den Berg [Quma0042405] is geboren op 08-05-1913 in Wouw, zoon van Adrianus van den Berg [Quma0042404] (zie V-ep) en Antonia Maria van Dorst [QuMa0044203]. Charles is overleden op 14-05-1997 in Roosendaal, 84 jaar oud. Charles trouwde met **Maria Magdalena Adriana Verbraak [QuMa0122806]**. Maria is geboren op 23-10-1915 in Roosendaal, dochter van Pieter Jan Verbraak [QuMa0069805] en Helena Dam [QuMa0584207]. Maria is overleden op 29-05-2007 in Roosendaal, 91 jaar oud.

Kind van Charles en Maria:

> **1 Doodgeboren Zoon van den Berg [Quma0042406]**, levenloos geboren zoon, geboren op 29-01-1935 in Wouw.

VI-mt Adrianus van den Berg [Quma0042405] is geboren op 16-04-1915 in Wouw, zoon van Adrianus van den Berg [Quma0042404] (zie V-ep) en Antonia Maria van Dorst [QuMa0044203]. Adrianus is overleden op 22-12-1958 in Wouw, 43 jaar oud. Adrianus trouwde, 21 jaar oud, op 24-12-1936 in Wouw met **Cornelia van Steenpaal [QuMa0018204]**, 19 jaar oud. Cornelia is geboren op 15-10-1917 in Wouw, dochter van Johannes van Steenpaal [QuMa0038603] en Dimphna van Etten [QuMa0018203].

VI-mu Petrus Jacobus van den Berg [Quma0042405] is geboren op 05-07-1916 in Wouw, zoon van Adrianus van den Berg [Quma0042404] (zie V-ep) en Antonia Maria van Dorst [QuMa0044203]. Petrus is overleden op 29-10-1971 in Wouw, 55 jaar oud. Petrus trouwde, 5 jaar oud, op 15-09-1921 in Wouw met **Maria Johanna Elisabeth Mens [QuMa0011604]**. Maria is geboren op 27-02-1922 in Wouw, dochter van Johannes Mens [QuMa0046803] en Adriana Bastiaanse [QuMa0011603]. Maria is overleden op 15-10-2004 in Wouw, 82 jaar oud.

VI-mv Cornelis Adrianus Oosterbos [Quma0042405] is geboren op 08-03-1920 in Roosendaal, zoon van Petrus Johannes Oosterbos [Quma0042404] (zie V-er) en Barbara Horians. Cornelis trouwde, 24 jaar oud, op 17-07-1944 in Roosendaal met **Wilhelmina Adriana Bielok**, 23 jaar oud. Wilhelmina is geboren op 20-03-1921 in Rucphen.

VI-mw Adrianus Nicolaas Oosterbos [Quma0042405] is geboren op 07-08-1927 in Roosendaal, zoon van Petrus Johannes Marinus Oosterbos [Quma0042404] (zie V-es) en Wilhelmina van Est [QuMa0541209]. Adrianus trouwde, 26 jaar oud, op 15-03-1954 in Roosendaal met **Johanna Maria Linders**, 24 jaar oud. Johanna is geboren op 08-07-1929 in Venlo, dochter van Lambertus Gerardus Linders en Helena Verksen. Johanna is overleden.

VI-mx Maria Elisabeth Cornelia Oosterbos [Quma0042405] is geboren op 29-08-1929 in Roosendaal, dochter van Petrus Johannes Marinus Oosterbos [Quma0042404] (zie V-es) en Wilhelmina van Est [QuMa0541209]. Maria trouwde, 25 jaar oud, op 19-10-1954 in Roosendaal met **Aloysius Petrus Franciscus de Clercq**, 28 jaar oud. Aloysius is geboren op 14-11-1925 in Roosendaal, zoon van Henricus de Clercq en Elisabeth Arnoldina Maria Henderiks. Aloysius is overleden.

VI-my Elisabeth Maria Christina Oosterbos [Quma0042405] is geboren op 05-01-1932 in Roosendaal, dochter van Petrus Johannes Marinus Oosterbos [Quma0042404] (zie V-es) en Wilhelmina van Est [QuMa0541209]. Elisabeth trouwde, 22 jaar oud, op 18-05-1954 in Roosendaal met **Petrus Dingeman Hubertus van de Luijtgaarden**, 23 jaar

oud. Petrus is geboren op 25-10-1930 in Rucphen, zoon van Martinus van de Luijtgaarden en Helena Schijven. Petrus is overleden.

VI-mz Cornelis Josephus Maria Oosterbos [Quma0042405] is geboren op 20-12-1934 in Roosendaal, zoon van Petrus Johannes Marinus Oosterbos [Quma0042404] (zie V-es) en Wilhelmina van Est [QuMa0541209]. Cornelis trouwde, 29 jaar oud, op 12-09-1964 in Oud en Nieuw Gastel met **Adriana Elisabeth Cools [QuMa0162808]**, 26 jaar oud. Adriana is geboren op 28-06-1938 in Oud en Nieuw Gastel, dochter van Cornelis Johannes Cools [QuMa0162807] en Cornelia Elisabeth van Son.

VI-na Nicolaas Franciscus Maria Oosterbos [Quma0042405] is geboren op 04-05-1936 in Roosendaal, zoon van Petrus Johannes Marinus Oosterbos [Quma0042404] (zie V-es) en Wilhelmina van Est [QuMa0541209]. Nicolaas trouwde, 22 jaar oud, op 05-02-1959 in Oudenbosch met **Lucia Anna Maria Suijkerbuijk [Quma0070407]**, 24 jaar oud. Lucia is geboren op 26-02-1934 in Oudenbosch, dochter van Johannes Suijkerbuijk [Quma0070406] en Maria Adriana van Loenhout [Quma0122007].

VI-nb Wilhelmina Elisabeth Maria Oosterbos [Quma0042405] is geboren op 22-08-1939 in Roosendaal, dochter van Petrus Johannes Marinus Oosterbos [Quma0042404] (zie V-es) en Wilhelmina van Est [QuMa0541209]. Wilhelmina trouwde, 24 jaar oud, op 22-02-1964 in Roosendaal met **Johannes Josephus Maria van Overveld [Quma0079807]**, 24 jaar oud. Johannes is geboren op 05-03-1939 in Roosendaal, zoon van Marinus Johannes van Overveld [QuMa0149606] en Phelomina Johanna Peeters [Quma0079806].

VI-nc Johannes Cornelis Oosterbos [QuMa0032005] is geboren op 01-07-1931 in Roosendaal, zoon van Cornelis Oosterbos [Quma0042404] (zie V-ev) en Elisabeth van der Wegen [QuMa0032004]. Johannes trouwde met **Apolonia Helena Elisabeth Vughts**. Apolonia is geboren op 09-08-1932 in Sassenheim.

VI-nd Augustinus Adrianus van Hooijdonk [QuMa0037205] is geboren op 24-10-1891 in Wouw, zoon van Cornelius Adrianus van Hooijdonk [Quma0042404] (zie V-ex) en Maria Melania van Laer. Augustinus trouwde, 28 jaar oud, op 12-08-1920 in Wouw [bron: akte 43] met **Adriana Maria Cornelia Voeten [QuMa0034405]**, 24 jaar oud. Adriana is geboren op 12-04-1896 in Wouw, dochter van Johannes Jacobus Voeten [Quma0079205] en Maria Catharina Bennebroek [QuMa0034404]. Van de geboorte is aangifte gedaan [bron: akte 43].
Notitie bij de geboorte van Adriana: *Erkend bij het huwelijk*

Kinderen van Augustinus en Adriana:

1 Anna Cornelia van Hooijdonk [QuMa0034406], geboren op 13-11-1917 in Wouw.
2 Maria Melanina van Hooijdonk [QuMa0034406], geboren op 04-02-1921 in Wouw.
3 Catharina Maria van Hooijdonk [QuMa0034406], geboren op 26-04-1923 in Wouw.
4 Adrianus Augustinus van Hooijdonk [QuMa0034406], geboren op 08-08-1927 in Wouw.

VI-ne Elisabeth van Hooijdonk [Quma0042405] is geboren op 05-10-1893 in Wouw, dochter van Cornelius Adrianus van Hooijdonk [Quma0042404] (zie V-ex) en Maria Melania van Laer. Elisabeth trouwde, 22 jaar oud, op 03-02-1916 in Wouw met

Johannes Wilhelmus Roecken [Quma0122006], 26 jaar oud. Johannes is geboren op 07-10-1889 in Roosendaal, zoon van Johannes Roecken [Quma0122005] en Anna Maria de Vos.

Kinderen van Elisabeth en Johannes:

1 Maria Roecken [Quma0042406], geboren op 03-04-1916. Volgt VII-dr.
2 Elisabeth Roecken [Quma0042406], geboren op 11-10-1917 in Wouw.
3 Anna Petronella Roecken [Quma0042406], geboren op 21-10-1920 in Wouw. Volgt VII-ds.
4 Adrianus Cornelis Roecken [Quma0042406], geboren op 09-02-1929 in Wouw.

VI-nf Adrianus van Hooijdonk [Quma0042405] is geboren op 04-10-1896 in Wouw, zoon van Cornelius Adrianus van Hooijdonk [Quma0042404] (zie V-ex) en Maria Melania van Laer. Adrianus trouwde, 21 jaar oud, op 25-06-1918 in Roosendaal met **Alida Geertruida Rommers [QuMa0491608]**, 20 jaar oud. Alida is geboren op 07-09-1897 in Roosendaal, dochter van Hendrikus Rommens [QuMa0491607] en Johanna Verheijen.

Kinderen van Adrianus en Alida:

1 Anna Maria van Hooijdonk [Quma0042406], geboren op 05-08-1919 in Roosendaal. Anna is overleden op 07-03-1922 in Roosendaal, 2 jaar oud.
2 Augustinus Cornelis van Hooijdonk [Quma0042406], geboren op 09-06-1920 in Roosendaal. Augustinus is overleden op 11-06-1920 in Roosendaal, 2 dagen oud.
3 Maria Anna van Hooijdonk [Quma0042406], geboren op 10-08-1930 in Roosendaal.

VI-ng Anna Maria van den Brand [Quma0042405] is geboren op 06-09-1904 in Roosendaal, dochter van Marinus van den Brand [Quma0079604] en Johanna van Hooijdonck [Quma0042404] (zie V-ez). Anna is overleden op 11-04-1996 in Wouw, 91 jaar oud. Anna trouwde met **Henricus Josephus van Opdorp [Quma0089406]**. Henricus is geboren op 10-05-1905 in Essen, zoon van Simon van Opdorp [Quma0089405] en Maria Amelia Loos [QuMa0123805]. Henricus is overleden op 30-06-1986 in Bergen op Zoom, 81 jaar oud.

Kinderen van Anna en Henricus:

1 Maria Cornelia Johanna van Opdorp [Quma0042406], geboren op 04-04-1938 in Wouw. Maria is overleden op 15-11-1944 in Roosendaal, 6 jaar oud.
2 Simon van Opdorp [Quma0042406], geboren in 1941 in Kalmthoutsehoek (B). Simon is overleden in 1993, 51 of 52 jaar oud.

VI-nh Petrus Johannes van den Brand [Quma0042405] is geboren op 26-11-1907 in Roosendaal, zoon van Marinus van den Brand [Quma0079604] en Johanna van Hooijdonck [Quma0042404] (zie V-ez). Petrus trouwde, 25 jaar oud, op 21-04-1933 in Steenbergen [bron: akte 4] met **Anna Maria Dimphna van Merriënboer [QuMa0018405]**, 25 jaar oud. Anna is geboren op 01-06-1907 in Steenbergen, dochter van Simon van Merriënboer [QuMa0018404] en Johanna Maria Verheijen [Quma0065404].

VI-ni Maria Catharina (Anna) Matthijssen [Quma0042405] is geboren op 12-07-1902 in Halsteren, dochter van Wilhelmus Matthijssen [Quma0060404] en Antonetta Helena Cornelia Luijks [Quma0042404] (zie V-fb). Van de geboorte is aangifte gedaan [bron: akte 66]. Anna is overleden op 28-10-1979, 77 jaar oud. Anna trouwde, 25 jaar oud, op 06-10-1927 in Wouw met **Christianus Bastiaanse [Quma0041305]**, 24 jaar oud. Christianus is geboren op 03-04-1903 in Wouw, zoon van Adrianus Bastiaanse [Quma0041304] en Johanna Heijnen [Quma0061804]. Christianus is overleden op 22-07-1972 in Wouw, 69 jaar oud. Hij is begraven op 25-07-1972 in Wouw.

Kinderen van Anna en Christianus:

1 Antonetta Helena Cornelia Bastiaanse [Quma0041306], geboren op 10-04-1928 in Wouw.
2 Wilhelmus (Wim) Bastiaanse [Quma0041306], geboren op 05-06-1929 in Wouw. Wim is overleden op 17-01-2019 in Roosendaal, 89 jaar oud. Hij is begraven op 23-01-2019 in Wouw.
3 Johanna Cornelia Bastiaanse [Quma0041306], geboren op 11-06-1930 in Wouw.
4 Adrianus Bastiaanse [Quma0041306], geboren op 14-08-1932 in Wouw.
5 Cornelis Bastiaanse [Quma0041306], geboren op 03-08-1936 in Wouw. Volgt VII-dt.

VI-nj Nicolaas Matthijssen [Quma0042405] is geboren op 07-07-1905 in Wouw, zoon van Wilhelmus Matthijssen [Quma0060404] en Antonetta Helena Cornelia Luijks [Quma0042404] (zie V-fb). Nicolaas is overleden op 18-10-1956, 51 jaar oud. Nicolaas trouwde, 25 jaar oud, op 16-04-1931 in Wouw [bron: akte 7] met **Elisabeth Johanna Vinck [Quma0078606]**, 23 jaar oud. Elisabeth is geboren op 23-02-1908 in Roosendaal, dochter van Cornelis Norbertus Vinck en Cornelia Havermans [Quma0078605]. Van de geboorte is aangifte gedaan op 24-02-1908 [bron: akte 69]. Elisabeth is overleden op 31-03-1990, 82 jaar oud.

Kind van Nicolaas en Elisabeth:

1 Wilhelmus Cornelis Petrus Matthijssen [Quma0042406], geboren op 25-08-1931 in Wouw. Wilhelmus is overleden op 29-10-2001 in Wouw, 70 jaar oud. Hij is begraven op 02-11-2001 in Bergen op Zoom.

VI-nk Cornelia Matthijssen [Quma0042405] is geboren op 14-09-1914 in Wouw, dochter van Wilhelmus Matthijssen [Quma0060404] en Antonetta Helena Cornelia Luijks [Quma0042404] (zie V-fb). Cornelia is overleden op 06-03-2002 in Hoogerheide, 87 jaar oud. Zij is begraven op 11-03-2002 in Hoogerheide. Cornelia trouwde met **Alphons Cornelis Stuijts [QuMa0020904]**. Alphons is geboren op 23-05-1909 in Woensdrecht, zoon van Josephus Antonius Stuijts [QuMa0020903] en Maria Cornelia Princen. Van de geboorte is aangifte gedaan op 23-05-1909 [bron: akte 43].

VI-nl Johannes Cornelis Matthijssen [Quma0042405] is geboren op 08-02-1920 in Wouw, zoon van Wilhelmus Matthijssen [Quma0060404] en Antonetta Helena Cornelia Luijks [Quma0042404] (zie V-fb). Johannes is overleden op 20-03-2000 in Bergen op Zoom, 80 jaar oud. Hij is begraven op 24-03-2000 in Bergen op Zoom. Johannes trouwde, 27 jaar oud, op 27-11-1947 met **Cornelia M. Ernest**, 24 of 25 jaar oud. Cornelia is geboren in 1922.

VI-nm Catharina Helena Matthijssen [Quma0042405] is geboren op 08-09-1922 in Wouw, dochter van Wilhelmus Matthijssen [Quma0060404] en Antonetta Helena Cornelia Luijks [Quma0042404] (zie V-fb). Catharina is overleden op 28-02-2022 in Wouw, 99 jaar oud. Catharina trouwde met **Janus van der Heijden**.

VI-nn Petrus Franciscus Suijkerbuijk [Quma0041305] is geboren op 08-08-1906 in Wouw, zoon van Cornelis Ludovicus Suijkerbuijk [Quma0041304] en Helena Cornelia Luijkx [Quma0042404] (zie V-fc). Petrus trouwde, 22 jaar oud, op 18-10-1928 in Bergen op Zoom met **Antonia Anna Dimphna Somers**, 19 jaar oud. Antonia is geboren op 09-04-1909 in Bergen op Zoom, dochter van Cornelis Somers en Cornelia Johanna Groffen.

Kinderen van Petrus en Antonia:

1 Cornelis Ludovicus Suijkerbuijk [Quma0041306], geboren op 14-02-1929 in Bergen op Zoom. Cornelis is overleden op 17-04-1929 in Bergen op Zoom, 2 maanden oud.
2 Cornelia Helena Suijkerbuijk [Quma0041306], geboren op 05-04-1930 in Bergen op Zoom. Cornelia is overleden op 16-04-1930 in Bergen op Zoom, 11 dagen oud.
3 Cornelia Helena Suijkerbuijk [Quma0041306], geboren op 10-03-1932 in Bergen op Zoom. Volgt VII-du.
4 Cornelis Suijkerbuijk [Quma0041306], geboren op 13-03-1936 in Bergen op Zoom. Cornelis is overleden op 14-01-2021 in Bergen op Zoom, 84 jaar oud.
5 Adrianus Jacobus Suijkerbuijk [Quma0041306], geboren op 02-09-1941 in Bergen op Zoom. Adrianus is overleden op 08-09-1941 in Bergen op Zoom, 6 dagen oud.

VI-no Maria Catharina Suijkerbuijk [Quma0041305] is geboren op 15-02-1908 in Wouw, dochter van Cornelis Ludovicus Suijkerbuijk [Quma0041304] en Helena Cornelia Luijkx [Quma0042404] (zie V-fc). Maria is overleden op 04-11-1970 in Bergen op Zoom, 62 jaar oud. Maria trouwde, 21 jaar oud, op 02-05-1929 in Bergen op Zoom met **Petrus Johannes Oerlemans [QuMa0029504]**, 24 jaar oud. Petrus is geboren op 20-12-1904 in Steenbergen, zoon van Johannes (Jan) Oerlemans [QuMa0135006] en Adriana de Bruijn [QuMa0029503].

Kinderen van Maria en Petrus:

1 Cornelis Oerlemans [QuMa0029505], geboren op 06-01-1926 in Wouw.
2 Johannes Cornelis Oerlemans [QuMa0029505], geboren op 07-02-1930 in Bergen op Zoom. Volgt VII-dv.
3 Helena (Leentje) Oerlemans [QuMa0029505], geboren op 04-12-1931 in Bergen op Zoom. Volgt VII-dw.
4 Cornelia Adriana Oerlemans [QuMa0029505], geboren op 03-11-1932 in Bergen op Zoom. Cornelia is overleden op 13-10-2010 in Bergen op Zoom, 77 jaar oud. Zij is begraven op 18-10-2010 in Bergen op Zoom.
5 Lambertus Marinus Oerlemans [QuMa0029505], geboren op 14-10-1934 in Bergen op Zoom. Lambertus is overleden op 25-12-1934 in Bergen op Zoom, 2 maanden oud.

VI-np Adrianus Jacobus Suijkerbuijk [Quma0041305] is geboren op 08-01-1911 in Wouw, zoon van Cornelis Ludovicus Suijkerbuijk [Quma0041304] en Helena Cornelia Luijkx [Quma0042404] (zie V-fc). Adrianus trouwde, 24 jaar oud, op 12-09-1935 in Bergen op Zoom met **Maria Catharina de Jonge [QuMa0017405]**, 19 jaar oud. Maria is geboren op 18-04-1916 in Bergen op Zoom, dochter van Bernardus de Jonge en Catharina Jochems [QuMa0017404].

Kind van Adrianus en Maria:

1 Johanna Maria Suijkerbuijk [QuMa0017406], geboren op 03-03-1936 in Bergen op Zoom.

VI-nq Dimphna Cornelia Suijkerbuijk [Quma0041305] is geboren op 05-09-1912 in Wouw, dochter van Cornelis Ludovicus Suijkerbuijk [Quma0041304] en Helena Cornelia Luijkx [Quma0042404] (zie V-fc). Zij is gedoopt op 05-09-1912 in Wouw. Dimphna is overleden op 14-11-1987 in Bergen op Zoom, 75 jaar oud. Zij is begraven op 17-11-1987 in Bergen op Zoom. Dimphna trouwde met **Johannes Baptist Goossens [QuMa0010603]**. Zie VI-j voor persoonsgegevens van Johannes.

Kind van Dimphna en Johannes: zie VI-j.

VI-nr Elisabeth (Lies) Suijkerbuijk [Quma0041305] is geboren op 05-07-1923 in Wouw, dochter van Cornelis Ludovicus Suijkerbuijk [Quma0041304] en Helena Cornelia Luijkx [Quma0042404] (zie V-fc). Lies is overleden op 22-02-2003 in Bergen op Zoom, 79 jaar oud. Zij is begraven op 27-02-2003 in Bergen op Zoom. Lies trouwde met **Adrianus Hoogemoed**. Adrianus is geboren op 03-12-1922 in Bergen op Zoom. Adrianus is overleden op 06-07-2000 in Bergen op Zoom, 77 jaar oud. Hij is begraven op 10-07-2000 in Bergen op Zoom.

VI-ns Antoinetta Catharina (Henriette) Suijkerbuijk [Quma0041305] is geboren op 03-05-1926 in Wouw, dochter van Cornelis Ludovicus Suijkerbuijk [Quma0041304] en Helena Cornelia Luijkx [Quma0042404] (zie V-fc). Henriette is overleden op 03-05-1999 in Bergen op Zoom, 73 jaar oud. Henriette trouwde met **Cornelis Johannes (Kees) van Eekelen [QuMa0078806]**. Kees is geboren op 18-04-1926 in Bergen op Zoom, zoon van Cornelis (Kees) van Eekelen [QuMa0286807] en Elisabeth Elst [QuMa0078805]. Kees is overleden op 02-02-2000, 73 jaar oud.

VI-nt Johannes Adrianus Maas [QuMa0023404] is geboren op 21-04-1916 in Halsteren, zoon van Jacobus Maas [QuMa0023403] en Elisabeth Luijkx [Quma0042404] (zie V-fe). Johannes is overleden op 17-07-1994 in Halsteren, 78 jaar oud. Hij is begraven op 20-07-1994 in Bergen op Zoom. Johannes trouwde met **Dimphna Petronella Bruijs [Quma0085006]**. Dimphna is geboren op 30-11-1917 in Bergen op Zoom, dochter van Arnoldus Bruijs [Quma0085005] en Elisabeth Hugens [Quma0250606]. Dimphna is overleden in 2005 in Bergen op Zoom, 87 of 88 jaar oud.

VI-nu Adrianus Maas [QuMa0023404] is geboren op 26-01-1922 in Halsteren, zoon van Jacobus Maas [QuMa0023403] en Elisabeth Luijkx [Quma0042404] (zie V-fe). Adrianus trouwde met **Geertruida Jacoba Johanna de Weert [Quma0083407]**. Geertruida is geboren op 22-02-1927 in Halsteren, dochter van Charles de Weert [Quma0083406] en Dijmphna Kruf [QuMa0144407].

VI-nv Maria Catharina Helena Schuurbiers [Quma0042405] is geboren op 25-05-1913 in Wouw, dochter van Christianus Schuurbiers [Quma0064005] en Cornelia Luijkx

[Quma0042404] (zie V-fg). Maria is overleden op 04-06-1995 in Bergen op Zoom, 82 jaar oud. Zij is begraven op 07-06-1995 in Bergen op Zoom. Maria trouwde, 25 jaar oud, op 19-04-1939 in Halsteren met **Petrus Johannes Bolders [QuMa0156707]**, 30 jaar oud. Petrus is geboren op 24-06-1908 in Ossendrecht, zoon van Gustavus Bolders [Quma0247607] en Antonetta van Oosterbos [QuMa0156706]. Petrus is overleden op 02-12-1970 in Bergen op Zoom, 62 jaar oud.

VI-nw Petrus Adrianus Schuurbiers [Quma0042405] is geboren op 06-03-1917 in Halsteren, zoon van Christianus Schuurbiers [Quma0064005] en Cornelia Luijkx [Quma0042404] (zie V-fg). Petrus is overleden op 09-07-1992 in Halsteren, 75 jaar oud. Hij is begraven op 13-07-1992 in Bergen op Zoom. Petrus trouwde, 24 jaar oud, op 18-06-1941 in Halsteren met **Cornelia Adriana Sebregts [QuMa0042805]**, 25 jaar oud. Cornelia is geboren op 20-03-1916 in Halsteren, dochter van Hubertus Cornelis Sebregts [QuMa0042804] en Anna Catharina Elzakkers [Quma0064405]. Cornelia is overleden op 21-03-2011 in Halsteren, 95 jaar oud.

VI-nx Anna Cornelia Aarts [Quma0042405] is geboren op 25-06-1908 in Roosendaal, dochter van Cornelis Aerts [Quma0249407] en Adriana Cornelia Koeijvoets [Quma0042404] (zie V-fj). Anna trouwde, 23 jaar oud, op 28-07-1931 in Roosendaal met **Jacobus Antonius Joosen**, 25 jaar oud. Jacobus is geboren op 17-11-1905 in Princenhage. Jacobus is overleden op 29-05-1981 in Roosendaal, 75 jaar oud.

VI-ny Antonetta Catharina Aerts [Quma0042405] is geboren op 14-09-1909 in Roosendaal, dochter van Cornelis Aerts [Quma0249407] en Adriana Cornelia Koeijvoets [Quma0042404] (zie V-fj). Antonetta trouwde, 20 jaar oud, op 05-11-1929 in Roosendaal met **Martinus Hendrikus Leendert de Vries**, 24 of 25 jaar oud. Martinus is geboren in 1904 in Breda.

VI-nz Elisabeth Maria Aerts [Quma0042405] is geboren op 25-01-1911 in Roosendaal, dochter van Cornelis Aerts [Quma0249407] en Adriana Cornelia Koeijvoets [Quma0042404] (zie V-fj). Elisabeth is overleden op 12-12-1993 in Roosendaal, 82 jaar oud. Elisabeth trouwde, 18 jaar oud, op 13-08-1929 in Roosendaal met **Ludovicus Matheus de Prenter [QuMa0154806]**, 21 jaar oud. Ludovicus is geboren op 03-11-1907 in Roosendaal, zoon van Louis de Prenter [QuMa0154805] en Dorothea Petronella Nuijten [QuMa0166606]. Ludovicus is overleden op 02-03-1995 in Roosendaal, 87 jaar oud.

VI-oa Adrianus Cornelis Aerts [Quma0042405] is geboren op 01-07-1916 in Roosendaal, zoon van Cornelis Aerts [Quma0249407] en Adriana Cornelia Koeijvoets [Quma0042404] (zie V-fj). Adrianus is overleden op 11-01-1990 in Roosendaal, 73 jaar oud. Adrianus trouwde met **Anna Cornelia Maria Schoep**.

VI-ob Henriëtte Catharina Aerts [Quma0042405] is geboren op 23-02-1918 in Roosendaal, dochter van Cornelis Aerts [Quma0249407] en Adriana Cornelia Koeijvoets [Quma0042404] (zie V-fj). Henriëtte is overleden op 29-03-2000 in Roosendaal, 82 jaar oud. Henriëtte trouwde met **Petrus Balemans**.

VI-oc Catharina Antonetta Aerts [Quma0042405] is geboren op 26-06-1924 in Roosendaal, dochter van Cornelis Aerts [Quma0249407] en Adriana Cornelia Koeijvoets [Quma0042404] (zie V-fj). Catharina is overleden op 15-09-1985 in Roosendaal, 61 jaar oud. Catharina trouwde met **Antonius Adrianus IJzermans [Quma0039606]**. Antonius is geboren op 14-12-1919 in Roosendaal, zoon van Marinus IJzermans [Quma0079805] en Cornelia Helena Willekens [Quma0039605]. Van de geboorte is aangifte gedaan op

15-12-1919 [bron: akte 549]. Antonius is overleden op 13-12-1997 in Roosendaal, 77 jaar oud.

Kind van Catharina en Antonius:

1 Doodgeboren Kind IJzermans [Quma0039607], levenloos geboren kind, geboren op 24-09-1958 in Roosendaal. Van het overlijden is aangifte gedaan op 25-09-1958 [bron: akte 235].

VI-od Franciscus Cornelis (Frans) Aerts [Quma0042405] is geboren op 20-01-1926 in Roosendaal, zoon van Cornelis Aerts [Quma0249407] en Adriana Cornelia Koeijvoets [Quma0042404] (zie V-fj). Frans is overleden op 12-05-1989 in Roosendaal, 63 jaar oud. Frans trouwde met **Helena Snijders**.

VI-oe Maria Antoinetta Caroline Koeijvoets [Quma0042405] is geboren op 21-03-1913 in Dortmund (D), dochter van Gerardus Koeijvoets [Quma0042404] (zie V-fk) en Henriette Klett. Maria trouwde, 17 jaar oud, op 30-12-1930 in Roosendaal met **Jacobus Hertogh [Quma0057807]**, 18 jaar oud. Jacobus is geboren op 25-06-1912 in Wouw, zoon van Adrianus Johannes Hertogh [Quma0057806] en Maria de Greef [QuMa0151206]. Jacobus is overleden op 29-10-1995 in Roosendaal, 83 jaar oud.

Kind van Maria uit onbekende relatie:

1 Gerardus Koeijvoets [Quma0042406], geboren op 23-02-1930 in Roosendaal.

Kinderen van Maria en Jacobus:

2 Gerardus Hertogh [Quma0042406], geboren op 28-02-1930 in Roosendaal.
3 Adrianus Johannes Hertogh [Quma0042406], geboren op 22-05-1931 in Wouw.
4 Maria Henriëtte Adriana Hertogh [Quma0042406], geboren op 17-09-1932 in Wouw.
5 Henriëtte Margaretha Johanna Hertogh [Quma0042406], geboren op 24-10-1935 in Wouw.

VI-of Adrianus Johannes Cornelis Koeijvoets [Quma0042405] is geboren op 23-11-1914 in Roosendaal, zoon van Gerardus Koeijvoets [Quma0042404] (zie V-fk) en Henriette Klett. Adrianus trouwde, 20 jaar oud, op 18-06-1935 in Roosendaal met **Adriana Maria de Jong [Quma0070406]**, 17 jaar oud. Adriana is geboren op 18-11-1917 in Roosendaal, dochter van Petrus de Jong [Quma0070405] en Petronella Koevoets [QuMa0133607].

Kind van Adrianus en Adriana:

1 Gerarda Petronella Henriëtte Koeijvoets [Quma0042406], geboren op 29-01-1936 in Roosendaal.

VI-og Johannes Cornelis Koeijvoets [Quma0042405] is geboren op 06-07-1916 in Roosendaal, zoon van Gerardus Koeijvoets [Quma0042404] (zie V-fk) en Henriette Klett. Johannes trouwde, 21 jaar oud, op 20-04-1938 in Den Haag met **Neeltje Gout**, 17 jaar oud. Neeltje is geboren op 29-08-1920 in Den Haag.

VI-oh Sidonia Cornelia Koeijvoets [Quma0042405] is geboren op 23-03-1918 in Roosendaal, dochter van Gerardus Koeijvoets [Quma0042404] (zie V-fk) en Henriette Klett. Sidonia trouwde, 17 jaar oud, op 31-12-1935 in Roosendaal met **Cornelis Jacobus Houtepen**, 20 jaar oud. Cornelis is geboren op 02-08-1915 in Oudenbosch, zoon van Adrianus Cornelis Houtepen en Theodora de Pijper.

Kind van Sidonia en Cornelis:

1 Doodgeboren Zoon Houtepen [Quma0042406], levenloos geboren zoon, geboren op 07-11-1935 in Roosendaal.

VI-oi Petrus Adrianus Koeijvoets [Quma0042405] is geboren op 02-02-1916 in Roosendaal, zoon van Johannes Koeijvoets [Quma0042404] (zie V-fl) en Petronella Antonia Mouwen. Petrus trouwde, 22 jaar oud, op 06-09-1938 in Roosendaal met **Catharina Cornelia van Osta [Quma0087407]**, 23 jaar oud. Catharina is geboren op 25-02-1915 in Roosendaal, dochter van Adrianus Cornelis van Osta [Quma0087406] en Elisabeth Laros. Catharina is overleden op 25-03-2008 in Vught, 93 jaar oud.

VI-oj Adrianus Wesenbeek [Quma0042405] is geboren op 29-10-1904 in Woensdrecht, zoon van Petrus Ferdinandus Wesenbeek [Quma0042404] (zie V-fn) en Elisabeth van Oevelen [Quma0074006]. Adrianus trouwde, 27 jaar oud, op 29-06-1932 in Woensdrecht [bron: akte 20] met **Maria Christina Rens [Quma0070806]**, 24 jaar oud. Maria is geboren op 08-11-1907 in Woensdrecht, dochter van Hendrikus Rens [Quma0070805] en Joanna de Moor [Quma0083405].

VI-ok Johannes Baptist Wesenbeek [Quma0042405] is geboren op 10-11-1910 in Woensdrecht, zoon van Petrus Ferdinandus Wesenbeek [Quma0042404] (zie V-fn) en Elisabeth van Oevelen [Quma0074006]. Johannes trouwde, 23 jaar oud, op 22-05-1934 in Woensdrecht met **Johanna Catharina Suijkerbuijk [Quma0086606]**, 24 jaar oud. Johanna is geboren op 08-10-1909 in Woensdrecht, dochter van Franciscus Suijkerbuijk [Quma0086605] en Petronella van Dijk.

Kind van Johannes en Johanna:

1 Petrus Ferdinandus Wesenbeek [Quma0042406], geboren op 05-09-1934 in Woensdrecht.

VI-ol Rosalia Wesenbeek [Quma0042405] is geboren op 11-03-1918 in Hoogerheide, dochter van Petrus Ferdinandus Wesenbeek [Quma0042404] (zie V-fn) en Elisabeth van Oevelen [Quma0074006]. Rosalia is overleden op 12-11-1994 in Bergen op Zoom, 76 jaar oud. Rosalia trouwde met **Ludovicus Petrus (Louis) Pijnen [Quma0061805]**. Louis is geboren op 16-06-1915 in Woensdrecht, zoon van Cornelis (Nilles) Pijnen [Quma0061804] en Petronella Bril. Louis is overleden op 18-08-1988 in Hoogerheide, 73 jaar oud.

Kind van Rosalia en Louis:

1 Elisabeth Cornelia Pijnen [Quma0042406], geboren in 1943. Volgt VII-dx.

VI-om Adrianus Franciscus van Hees [Quma0042405] is geboren op 30-08-1905 in Woensdrecht, zoon van Petrus Johannes van Hees [Quma0082805] en Catharina Wesenbeek [Quma0042404] (zie V-fo). Adrianus trouwde, 27 jaar oud, op 18-04-1933 in

Woensdrecht [bron: akte 5] met **Catharina Rommers [QuMa0029104]**, 24 jaar oud. Catharina is geboren op 05-06-1908 in Woensdrecht, dochter van Johannes Rommers [QuMa0029103] en Maria Montrée [Quma0083406]. Van de geboorte is aangifte gedaan op 06-06-1908 [bron: akte 52]. Catharina is overleden op 18-01-1961 in Bergen op Zoom, 52 jaar oud. Van het overlijden is aangifte gedaan op 19-01-1961 [bron: Akte 25].

VI-on Jacobus van Hees [Quma0042405] is geboren op 20-06-1909 in Woensdrecht, zoon van Petrus Johannes van Hees [Quma0082805] en Catharina Wesenbeek [Quma0042404] (zie V-fo). Jacobus trouwde, 25 jaar oud, op 27-11-1934 in Woensdrecht [bron: akte 38] met **Juliana Maria Catharina Jansen [Quma0041205]**, 23 jaar oud. Juliana is geboren op 08-04-1911 in Woensdrecht, dochter van Johannes Franciscus Jansen [QuMa0157006] en Maria Catharina Timmermans [Quma0041204]. Van de geboorte is aangifte gedaan [bron: akte 36]. Juliana is overleden op 16-12-1935 in Woensdrecht, 24 jaar oud. Van het overlijden is aangifte gedaan [bron: akte 37].

Kind van Jacobus en Juliana:

1 Maria Johanna van Hees [Quma0041206], geboren op 07-12-1935 in Woensdrecht.

VI-oo Alphonsius van Hees [Quma0042405] is geboren op 27-02-1914 in Woensdrecht, zoon van Petrus Johannes van Hees [Quma0082805] en Catharina Wesenbeek [Quma0042404] (zie V-fo). Alphonsius trouwde, 24 jaar oud, op 03-11-1938 in Ossendrecht met **Maria Raaijmakers [Quma0041204]**, 22 jaar oud. Maria is geboren op 26-01-1916 in Ossendrecht, dochter van Johannes Cornelis Raaijmakers [Quma0041203] en Johanna Catharina Musters [QuMa0271606].

VI-op Desiré (Harry) Wesenbeek [Quma0042405] is geboren op 19-05-1907 in Woensdrecht, zoon van Henricus Wesenbeek [Quma0042404] (zie V-fq) en Maria Elisabeth van der Velden [Quma0247608]. Van de geboorte is aangifte gedaan [bron: akte 52]. Harry is overleden op 29-10-1989 in Bergen op Zoom, 82 jaar oud. Harry trouwde, 27 jaar oud, op 23-10-1934 in Woensdrecht met **Catharina Adriana (Cato) Brooijmans [QuMa0163406]**, 21 jaar oud. Cato is geboren op 11-04-1913 in Woensdrecht, dochter van Constantinus Adrianus (Stan) Brooijmans [QuMa0495208] en Anna Catharina (Kaatje) de Jong [QuMa0163405]. Cato is overleden op 07-07-2001 in Woensdrecht, 88 jaar oud. Zij is gecremeerd op 11-07-2001 in Bergen op Zoom.

VI-oq Petrus Johannes Jansen [Quma0042405] is geboren op 04-05-1916 in Woensdrecht, zoon van Alphonsus Cornelis Jansen [QuMa0166607] en Louisa Wesenbeek [Quma0042404] (zie V-fv). Petrus is overleden op 25-07-1992 in Bergen op Zoom, 76 jaar oud. Petrus trouwde met **Jacoba Mathilda Aertssen [QuMa0043005]**. Jacoba is geboren op 13-08-1917 in Bergen op Zoom, dochter van Jacobus Aertssen [QuMa0043004] en Pieternella van Beers.

VI-or Adrianus Johannes van Loon [Quma0042405] is geboren op 08-11-1899 in Halsteren, zoon van Cornelis Joannes van Loon [Quma0251206] en Antonetta de Bruijn [Quma0042404] (zie V-fy). Van de geboorte is aangifte gedaan [bron: akte 115]. Adrianus is overleden op 03-10-1980 in Bergen op Zoom, 80 jaar oud. Hij is begraven op 07-10-1890 in Bergen op Zoom. Adrianus trouwde, 33 jaar oud, op 23-08-1933 in Tilburg met **Cornelia Adriana van Tilbeurgh**, 27 jaar oud. Cornelia is geboren op 02-12-1905 in Oud Vossemeer, dochter van Petrus Hypolitus Adam van Tilbeurgh en Anna Hendrika

Depondt. Cornelia is overleden op 22-12-1979 in Bergen op Zoom, 74 jaar oud. Cornelia is weduwe van Johannes Jacobus van Loon [Quma0042405] (geb. 1901), zie VI-os.

Kinderen van Adrianus en Cornelia:

1 Cornelis Antonius (Keesje) van Loon [Quma0042406], geboren op 05-02-1934 in Bergen op Zoom. Keesje is overleden op 05-03-1934 in Bergen op Zoom, 1 maand oud.
2 Petrus Jacobus (Piet) van Loon [Quma0042406], geboren op 05-02-1934 in Bergen op Zoom. Piet is overleden op 19-11-2004 in Morwell, 70 jaar oud.
3 Antonetta Anna Maria (Netje) van Loon [Quma0042406], geboren op 07-03-1935 in Bergen op Zoom. Netje is overleden op 20-02-1988 in Bergen op Zoom, 52 jaar oud.
4 Cornelis Johannes van Loon [Quma0042406], geboren op 02-08-1936 in Bergen op Zoom. Cornelis is overleden op 30-05-2005 in Amstelveen, 68 jaar oud.
5 Johannes Wilhelmus (Jantje) van Loon [Quma0042406], geboren op 09-06-1940 in Bergen op Zoom. Jantje is overleden op 01-03-1941 in Bergen op Zoom, 8 maanden oud.

VI-os Johannes Jacobus van Loon [Quma0042405] is geboren op 25-12-1901 in Wouw, zoon van Cornelis Joannes van Loon [Quma0251206] en Antonetta de Bruijn [Quma0042404] (zie V-fy). Johannes trouwde met **Cornelia Adriana van Tilbeurgh**. Cornelia is geboren op 02-12-1905 in Oud Vossemeer, dochter van Petrus Hypolitus Adam van Tilbeurgh en Anna Hendrika Depondt. Cornelia is overleden op 22-12-1979 in Bergen op Zoom, 74 jaar oud. Cornelia trouwde later op 23-08-1933 in Tilburg met Adrianus Johannes van Loon [Quma0042405] (1899-1980), zie VI-or.

VI-ot Petrus Josephus van Loon [Quma0042405] is geboren op 22-02-1908 in Halsteren, zoon van Cornelis Joannes van Loon [Quma0251206] en Antonetta de Bruijn [Quma0042404] (zie V-fy). Petrus is overleden op 18-09-1977 in Breda, 69 jaar oud.
Petrus:
(1) trouwde met **Josephina van der Made**. Josephina is geboren op 25-12-1909 in Oosterhout. Josephina is overleden op 11-08-1967 in Leur, 57 jaar oud. Zij is begraven op 14-08-1967 in Rucphen.
(2) trouwde met **Margaretha A.M. Kerkhaert**. Margaretha is geboren in 1908.

VI-ou Johanna Adriana Philomena Maria van Loon [Quma0042405] is geboren op 14-10-1912 in Halsteren, dochter van Cornelis Joannes van Loon [Quma0251206] en Antonetta de Bruijn [Quma0042404] (zie V-fy). Johanna trouwde, 20 jaar oud, op 24-05-1933 in Halsteren met **Jacobus Cornelis Krebbekx [QuMa0037204]**, 21 jaar oud. Jacobus is geboren op 15-07-1911 in Steenbergen, zoon van Matthijs Krebbekx [QuMa0129006] en Antonia Schoonen [QuMa0037203].

Kinderen van Johanna en Jacobus:

1 Matthijs Cornelis Leonardus Krebbekx [QuMa0037205], geboren op 04-08-1933 in Steenbergen.
2 Antonetta Antonia Adriana Johanna Krebbekx [QuMa0037205], geboren op 06-11-1935 in Steenbergen.

VI-ov Petrus Alphons van Ackeren [Quma0042405] is geboren op 25-10-1915 in Bergen op Zoom, zoon van Johannes Baptist van Ackeren [QuMa0123805] en Maria

Elizabeth de Bruijn [Quma0042404] (zie V-fz). Petrus trouwde met **Maria Isabella Kamoen**. Maria is geboren in 1922 in Woensdrecht.

VI-ow Joanna Cornelia Adriana van Ackeren [Quma0042405] is geboren op 31-01-1918 in Halsteren, dochter van Johannes Baptist van Ackeren [QuMa0123805] en Maria Elizabeth de Bruijn [Quma0042404] (zie V-fz). Joanna is overleden op 11-05-1994 in Halsteren, 76 jaar oud. Zij is begraven op 16-05-1994 in Halsteren [bron: C-13]. Joanna trouwde, 20 jaar oud, op 28-12-1938 in Bergen op Zoom met **Adrianus Franciscus Cornelis (Janus) Bovée [QuMa0134206]**, 31 jaar oud. Janus is geboren op 13-06-1907 in Halsteren, zoon van Joannes Petrus (Jan) Bovée [QuMa0134205] en Maria Cornelia (Maria) van Loon [Quma0251206]. Janus is overleden op 14-12-1959 in Roosendaal Ziekenhuis, 52 jaar oud. Hij is begraven in Halsteren [bron: C-13].

Kinderen van Joanna en Janus:

1 Jan Pieter Antonius (Jan) Bovée [Quma0042406], geboren op 27-08-1940 in Halsteren. Jan is overleden op 05-06-2010 in Halsteren, 69 jaar oud. Hij is begraven op 10-06-2010 in Halsteren.
2 Doodgeboren Kind Bovée [Quma0042406], levenloos geboren kind, geboren op 15-01-1942 in Halsteren.
3 Antonius (Toon) Bovée [Quma0042406], geboren op 16-08-1946 in Halsteren. Toon is overleden op 17-10-1992 in Halsteren, 46 jaar oud. Hij is begraven op 21-10-1992 in Halsteren [bron: D-141].
4 Annelies (Annelies) Bovée [Quma0042406], geboren op 15-03-1949 in Halsteren. Annelies is overleden op 26-01-1982 in Breda, 32 jaar oud. Zij is begraven in Halsteren [bron: le-69].
Beroep:
verpleegkundige

VI-ox Marinus Johannes de Bruijn [QuMa0030805] is geboren op 19-07-1914 in Bergen op Zoom, zoon van Jacobus Josephus de Bruijn [Quma0042404] (zie V-ga) en Catharina de Kok [QuMa0030804]. Marinus is overleden op 15-12-1987 in Roosendaal St. Franciscus Ziekenhuis, 73 jaar oud. Marinus trouwde met **Geertruida Cornelia Maria Adriana Moerings**. Geertruida is geboren op 22-12-1913 in Hoeven. Geertruida is overleden op 23-07-1977 in Schuld (D), 63 jaar oud. Zij is begraven op 27-07-1977 in Hoeven.

VI-oy Leonardus Cornelis de Bruijn [QuMa0030805] is geboren op 06-04-1925 in Wouw, zoon van Jacobus Josephus de Bruijn [Quma0042404] (zie V-ga) en Catharina de Kok [QuMa0030804]. Leonardus trouwde, 22 jaar oud, op 25-11-1947 in Hoeven [bron: akte 56] met **Cornelia Louisa Adriana Maria Siemons [QuMa0069806]**, 22 of 23 jaar oud. Cornelia is geboren in 1924 in Hoeven, dochter van Cornelis Johannes Siemons [Quma0085805] en Anna Catharina Maria Buijs [QuMa0069805].

VI-oz Johanna Maria Antonia van der Kar [Quma0042405] is geboren op 13-06-1910 in Wouw, dochter van Cornelis Johannes van der Kar [QuMa0129206] en Maria Catharina de Bruijn [Quma0042404] (zie V-gb). Johanna is overleden op 26-07-1986, 76 jaar oud. Johanna trouwde met **Christianus Adrianus Marinus Daverveldt [QuMa0123006]**. Christianus is geboren op 05-08-1900 in Wouw, zoon van Petrus Cornelis Daverveldt [QuMa0275607] en Adriana Cornelia Uijtdewilligen [QuMa0123005]. Christianus is overleden op 04-03-1992 in Heerle, 91 jaar oud.

VI-pa Adrianus Petrus van der Kar [Quma0042405] is geboren op 21-07-1914 in Wouw, zoon van Cornelis Johannes van der Kar [QuMa0129206] en Maria Catharina de Bruijn [Quma0042404] (zie V-gb). Adrianus is overleden op 29-01-1976 in Halsteren, 61 jaar oud. Adrianus trouwde met **Maria L.P. Huijbregts**. Maria is geboren op 23-03-1924. Maria is overleden op 11-09-1989 in Halsteren, 65 jaar oud.

VI-pb Petrus Antonius van der Kar [Quma0042405] is geboren op 22-02-1920 in Wouw, zoon van Cornelis Johannes van der Kar [QuMa0129206] en Maria Catharina de Bruijn [Quma0042404] (zie V-gb). Petrus is overleden op 01-04-1973 in Wouw, 53 jaar oud. Hij is begraven op 04-04-1973 in Wouw. Petrus trouwde met **Petronella Josepha Maria Jacobs [QuMa0349410]**. Petronella is geboren op 12-08-1926 in Achthuizen, dochter van Petrus Cornelis Jacobs [QuMa0349409] en Maria Pieternella van de Wijngaard.

Wij herinneren ons een tweeden mens

Petrus Dekkers

weduwnaar van

Jo Adriaansen

geboren op 17 juli 1913 in Moerstraten
gestorven op 10 juni 2001 in Wouw

t laatste half jaar, dat had hij eigenlijk niet meer mee beven te maken. Het werd allemaal minder, het leven ipte tussen zijn vingers door. Lichamelijk en geestelijk as hij niet meer de man, de vader en opa die hij hoorde zijn. Gelukkig is hij niet lang bedlegerig geweest en is na een liefdevolle verzorging en in ons bijzijn vredig geslapen, voor altijd.
ijn vader, opa werd geboren en groeide op in een andere reld, een andere tijd. Zijn eerste moeder verloor hij en hij nog maar 4 jaar oud was, hij ging naar een dstschool in België. Maar zijn vader hertrouwde na enige d en gelukkig had hij weer een echte moeder. Zijn jeugd zijn leven zijn helemaal vervlochten met de mensen in eerstraten. Hier leerde hij ook zijn vrouw Jo kennen. emen waren ze gelukkig, eerst woonden ze 'op het dorp' lf en later gingen ze zelf bouwen in het Hellegat.

15 Dekkers Petrus 1913 05

Ter dankbare gedachtenis aan

Johanna Elisabeth Adriaansen

echtgenote van

Petrus Johannes Cornelis Dekkers

Zij is geboren op 7 april 1913 te Halsteren en overleden op 4 februari 1995 te Roosendaal. Voor haar was de uitvaartmis op 9 februari 1995 in de kerk van Moerstraten waarna ze is begraven op het kerkhof aldaar.

Zeer groot was voor ons de schok toen mijn vrouw, onze moeder en oma, temidden van haar dagelijkse bezigheden, werd getroffen door een hersenbloeding. Ze raakte in coma. Machteloos moesten we toezien hoe ze niet meer bij kennis kwam en hoe ze ruim een week later stierf. We hadden haar zo graag nog vastgehouden, met haar gepraat en ons leven met haar gedeeld. Moeder is altijd een sterke, gezonde vrouw geweest die in alle eenvoud en soberheid hard gewerkt heeft en graag bezig was. Tot op het laatst toe deed ze haar werk in en om het huis zelf, met grote ijver en nauwkeurigheid. Thuis, bij haar eigen ouders hielp ze als oudste kind al mee in het huishouden. Na het sterven van haar moeder is ze een grote steun voor haar broers en

16 Adriaansen Johanna 1913 05

VI-pc Petrus Johannes Cornelis Dekkers [Quma0042405] (afb. 15) is geboren op 17-07-1913 in Moerstraten, zoon van Adrianus Cornelis Dekkers [Quma0077005] en Adriana de Bruijn [Quma0042404] (zie V-gc). Petrus is overleden op 10-06-2001 in Wouw, 87 jaar oud. Hij is begraven op 14-06-2001 in Moerstraten. Petrus trouwde, 38 jaar oud, op 23-10-1951 in Wouw met **Johanna Elisabeth (Jo) Adriaansen [QuMa0157807]** (afb. 16), 38 jaar oud. Jo is geboren op 07-04-1913 in Halsteren, dochter van Godefridus Wilhelmus (Frieke) Adriaansen [QuMa0282007] en Adriana Cornelia (Kee) Uitdewillegen [QuMa0157806]. Bij de doop van Jo was getuige Leonardus Jacobus (Leendert) Adriaansen (1877-1932) [oom vaderszijde] aanwezig. Jo is overleden op 04-02-1995 in Roosendaal, 81 jaar oud. Zij is begraven op 09-02-1995 in Moerstraten.

VI-pd Adrianus Johannes Dekkers [Quma0042405] is geboren op 20-07-1915 in Wouw, zoon van Adrianus Cornelis Dekkers [Quma0077005] en Adriana de Bruijn [Quma0042404] (zie V-gc). Adrianus is overleden op 04-04-1995 in Wouwse Plantage, 79 jaar oud. Adrianus trouwde met **Maria Catharina Kerstens [QuMa0034406]**. Maria is geboren op 12-03-1916 in Wouw, dochter van Cornelis Kerstens [QuMa0034405] en Jacoba Johanna Mulders. Maria is overleden op 17-05-2000 in Roosendaal, 84 jaar oud. Zij is begraven op 20-05-2000 in Wouwse Plantage.

Kind van Adrianus en Maria:

> **1 Adriana Jacoba Maria Dekkers [QuMa0034407]**, geboren op 03-08-1943 in Wouw. Volgt VII-dy.

VI-pe Johanna Petronella de Bruijn [QuMa0029005] is geboren op 08-09-1917 in Wouw, dochter van Adriaan Christiaan de Bruijn [Quma0042404] (zie V-gd) en Johanna van Gink [QuMa0029004]. Johanna trouwde, 19 jaar oud, op 25-03-1937 in Wouw met

Antonius Jacobus Goossens, 23 jaar oud. Antonius is geboren op 10-06-1913 in Wouw.

Kinderen van Johanna en Antonius:

1 Adrianus Petrus Goossens [QuMa0029006], geboren op 16-04-1937 in Wouw. Adrianus is overleden op 22-09-1937 in Wouw, 5 maanden oud.
2 Johanna Susanna Adriana Goossens [QuMa0029006], geboren op 01-02-1946 in Roosendaal. Johanna is overleden op 06-08-1946 in Bergen op Zoom, 6 maanden oud.

VI-pf Jacobus Johannes de Bruijn [QuMa0029005] is geboren op 27-11-1919 in Wouw, zoon van Adriaan Christiaan de Bruijn [Quma0042404] (zie V-gd) en Johanna van Gink [QuMa0029004]. Jacobus is overleden op 22-04-2003 in Heerle, 83 jaar oud. Jacobus trouwde met **Maria Dingemans [QuMa0036806]**. Maria is geboren op 06-01-1917 in Steenbergen, dochter van Simon Dingemans [QuMa0036805] en Geertrui Uijtdewilligen [Quma0074205]. Maria is overleden op 19-02-1997 in Heerle, 80 jaar oud.

VI-pg Petrus Johannes de Bruijn [QuMa0029005] is geboren op 22-08-1923 in Wouw, zoon van Adriaan Christiaan de Bruijn [Quma0042404] (zie V-gd) en Johanna van Gink [QuMa0029004]. Petrus is overleden op 17-11-1997 in Heerle, 74 jaar oud. Petrus trouwde met **Anna Cornelia Loos [QuMa0036605]**. Anna is geboren op 02-02-1923 in Princenhage, dochter van Adrianus Loos [QuMa0036604] en Hendrika Adriana Buijs [Quma0075207]. Anna is overleden op 04-08-2017 in Steenbergen Onze Stede, 94 jaar oud. Zij is gecremeerd op 11-08-2017 in Bergen op Zoom Zoomstede.

VI-ph Wilhelmus Cornelis de Bruijn [QuMa0029005] is geboren op 20-01-1925 in Wouw, zoon van Adriaan Christiaan de Bruijn [Quma0042404] (zie V-gd) en Johanna van Gink [QuMa0029004]. Wilhelmus trouwde, 32 jaar oud, op 14-05-1957 met **Anna Cornelia Maria Rockx [Quma0075208]**, 31 jaar oud. Anna is geboren op 30-12-1925 in Halsteren, dochter van Adrianus Johannes Rockx [QuMa0144007] en Maria Petronella Buijs [Quma0075207]. Anna is overleden.

VI-pi Adriana Johanna (Jaan) de Bruijn [QuMa0029005] is geboren op 07-12-1930 in Wouw, dochter van Adriaan Christiaan de Bruijn [Quma0042404] (zie V-gd) en Johanna van Gink [QuMa0029004]. Jaan is overleden op 25-10-2017 in Wouw, 86 jaar oud. Zij is begraven op 31-10-2017 in Heerle. Jaan trouwde met **Johannes Cornelis de Nijs [Quma0074007]**. Johannes is geboren op 18-02-1922 in Bergen op Zoom, zoon van Petrus Adrianus de Nijs en Maria Hendrica Damen [Quma0074006]. Van de geboorte is aangifte gedaan [bron: akte 79]. Johannes is overleden op 30-07-1990 in Bergen op Zoom, 68 jaar oud.

VI-pj Petronella Maria Johanna Gommeren [QuMa0004802] is geboren op 16-08-1918 in Bergen op Zoom, dochter van Wilhelmus Jacobus Gommeren [Quma0042404] (zie V-gg) en Maria Cornelia Maas [QuMa0004801]. Petronella trouwde, 23 jaar oud, op 04-08-1942 in Wouw [bron: akte 29] met **Adrianus Augustinus Marinus Schrauwen [Quma0065007]**, 23 of 24 jaar oud. Adrianus is geboren in 1918 in Roosendaal & Nispen, zoon van Alphonsus Schrauwen [Quma0065006] en Antonia Maria van Roomen [QuMa0124406].

VI-pk Maria Petronella Gommeren [QuMa0004802] is geboren op 27-10-1919 in Bergen op Zoom, dochter van Wilhelmus Jacobus Gommeren [Quma0042404] (zie V-gg) en Maria Cornelia Maas [QuMa0004801]. Maria is overleden op 31-05-2008 in

Bergen op Zoom, 88 jaar oud. Zij is begraven op 05-06-2008 in Bergen op Zoom. Maria trouwde, 24 jaar oud, op 18-04-1944 in Wouw met **Adrianus Augustinus Jacobus (Jean) van Loon [QuMa0157007]**, 28 jaar oud. Jean is geboren op 13-11-1915 in Bergen op Zoom, zoon van Jacobus Johannes van Loon [QuMa0157006] en Isabella Martina (Lo) van Meir [QuMa0495209]. Hij is gedoopt op 15-11-1915 in Bergen op Zoom. Jean is overleden op 14-11-1972 in Bergen op Zoom, 57 jaar oud. Hij is begraven op 17-11-1972 in Bergen op Zoom.

VI-pl Christiaan Pieter Gommeren [QuMa0004802] is geboren op 30-12-1920 in Woensdrecht, zoon van Wilhelmus Jacobus Gommeren [Quma0042404] (zie V-gg) en Maria Cornelia Maas [QuMa0004801]. Christiaan trouwde, 28 jaar oud, op 31-08-1949 in Steenbergen [bron: akte 66] met **Johanna Cornelia Jochems [Quma0067007]**, 27 jaar oud. Johanna is geboren op 16-01-1922 in Steenbergen, dochter van Adriaan Jochems [Quma0067006] en Joanna Catharina Bogers [QuMa0144006]. Van de geboorte is aangifte gedaan op 16-01-1922 [bron: akte 14].

VI-pm Anna Catharina Gommeren [Quma0042405] is geboren op 15-05-1923 in Moerstraten, dochter van Jacobus Stanislaus Gommeren [Quma0042404] (zie V-gh) en Maria Adriana van der Poel [QuMa0495209]. Anna is overleden op 23-01-1996 in Roosendaal, 72 jaar oud. Zij is begraven op 27-01-1996 in Moerstraten. Anna trouwde, 29 jaar oud, op 18-09-1952 in Wouw met **Jacobus Christianus Dekkers [Quma0077006]**, 31 jaar oud. Jacobus is geboren op 19-01-1921 in Moerstraten, zoon van Johannes Petrus Dekkers [Quma0077005] en Johanna Cornelia van Loon [QuMa0153406]. Jacobus is overleden op 04-02-1986 in Moerstraten, 65 jaar oud. Hij is begraven op 06-02-1986 in Moerstraten.

VI-pn Isabella Adriana Gommeren [Quma0042405] is geboren op 16-07-1927 in Moerstraten, dochter van Jacobus Stanislaus Gommeren [Quma0042404] (zie V-gh) en Maria Adriana van der Poel [QuMa0495209]. Isabella is overleden op 06-10-2001 in Bergen op Zoom, 74 jaar oud. Zij is begraven op 11-10-2001 in Moerstraten. Isabella trouwde, 27 jaar oud, op 11-05-1955 in Wouw met **Cornelis Adrianus van Loon [QuMa0036806]**, 30 jaar oud. Cornelis is geboren op 21-02-1925 in Steenbergen, zoon van Pieter van Loon [Quma0064406] en Geertrui Adriana Verbeek [QuMa0036805]. Cornelis is overleden op 14-03-2006 in Steenbergen, 81 jaar oud. Hij is begraven op 18-03-2006 in Moerstraten.

VI-po Adriana Antoinette Raats [Quma0042405] is geboren op 28-04-1925 in Roermond, dochter van Adrianus Raats [Quma0078605] en Johanna Catharina Linders [Quma0042404] (zie V-gi). Adriana is overleden op 12-08-1995 in Zevenbergen, 70 jaar oud. Adriana trouwde, 24 jaar oud, op 07-01-1950 in Wouw met **Petrus Johannes Nefs [QuMa0023404]**, 29 jaar oud. Zie VI-ia voor persoonsgegevens van Petrus.

VI-pp Jacobus Franciscus van Bergen [Quma0042405] is geboren op 26-02-1920 in Wouw, zoon van Petrus van Bergen [Quma0122206] en Antonetta Linders [Quma0042404] (zie V-gj). Jacobus is overleden op 26-09-2005 in Wouw, 85 jaar oud. Hij is gecremeerd op 30-09-2005 in Bergen op Zoom. Jacobus trouwde met **Adriana Cornelia Nieuwlaat [Quma0064407]**. Adriana is geboren op 25-01-1925 in Wouw, dochter van Christoffel Nieuwlaat [QuMa0176606] en Adriana Anna Cornelia Eijsermans [Quma0064406]. Adriana is overleden op 03-07-1999 in Heerle, 74 jaar oud.

VI-pq Helena Cornelia Linders [Quma0042405] is geboren op 21-09-1936 in Steenbergen, dochter van Johannes Linders [Quma0042404] (zie V-gm) en Elisabeth van Dongen [Quma0042605]. Helena trouwde met **Bertus Mulders**. Bertus is geboren

op 08-09-1933 in Oudenbosch. Bertus is overleden op 24-08-1999 in Rotterdam, 65 jaar oud.

VI-pr Adriana Maria Barbara (Jaantje) Linders [Quma0042405] is geboren op 17-10-1930 in Bergen op Zoom, dochter van Adrianus Linders [Quma0042404] (zie V-gs) en Cornelia Adriana Schepers [Quma0089406]. Jaantje is overleden op 18-07-2021 in Steenbergen, 90 jaar oud. Jaantje trouwde, 23 jaar oud, op 25-08-1954 in Bergen op Zoom met **Henricus Petronella Maria Plompen [QuMa0297608]**, 24 jaar oud. Henricus is geboren op 10-05-1930 in Bergen op Zoom, zoon van Ferdinandus Aloysius Paulus Plompen [QuMa0495209] en Geertruida van Eekeren [QuMa0297607]. Henricus is overleden op 24-02-2008 in Hoogerheide, 77 jaar oud.

VI-ps Adrianus Hendrikus Linders [Quma0042405] is geboren op 09-03-1933 in Bergen op Zoom, zoon van Adrianus Linders [Quma0042404] (zie V-gs) en Cornelia Adriana Schepers [Quma0089406]. Adrianus trouwde, 27 jaar oud, op 17-04-1960 in Bergen op Zoom met **Theresia Adriana Johanna (Trees) Stoffels [QuMa0018805]**, 17 jaar oud. Trees is geboren op 08-08-1942 in Halsteren, dochter van Johannes Petrus Stoffels [QuMa0018804] en Aloisa van Tilburg [Quma0067007]. Trees is overleden op 14-12-2003 in Halsteren, 61 jaar oud. Zij is begraven op 18-12-2003 in Bergen op Zoom. Trees trouwde later op 24-05-1962 met Petrus Antonius Josephus (Piet) Schillemans [QuMa0034406] (geb. 1934). De ontbinding van dit huwelijk werd uitgesproken op 01-01-1984 (reden: echtscheiding).

VI-pt Christianus Johannes Maria Linders [Quma0042405] is geboren op 15-08-1938 in Bergen op Zoom, zoon van Daniël Gillis Linders [Quma0042404] (zie V-gu) en Cornelia Hopmans [Quma0091405]. Christianus trouwde, 23 jaar oud, op 11-09-1961 met **Johanna Goossens [QuMa0010405]**, 17 of 18 jaar oud. Johanna is geboren in 1943, dochter van Josephus Cornelis (Sjef) Goossens [QuMa0010404] en Maria Johanna Mous [QuMa0128008]. Johanna is overleden op 05-08-1998 in Bunde, 54 of 55 jaar oud. Zij is begraven op 08-08-1998 in Geleen.

VI-pu Desiderius Cornelis Melsen [Quma0042405] is geboren op 09-09-1920 in Bergen op Zoom, zoon van Hendrikus Fredericus Vincentius Melsen [QuMa0495209] en Elisabeth Johanna Linders [Quma0042404] (zie V-gv). Desiderius is overleden op 21-02-2010 in Bergen op Zoom, 89 jaar oud. Hij is begraven op 26-02-2010 in Bergen op Zoom. Desiderius trouwde met **Maria Theresia Margaretha Beuger**. Maria is geboren op 14-09-1924 in Breda. Maria is overleden op 18-01-1996 in Bergen op Zoom, 71 jaar oud.

VII-a Cornelis Wilhelmus Oerlemans [QuMa0021205] is geboren op 24-12-1918 in Bergen op Zoom, zoon van Johannes Pieter Oerlemans [QuMa0021204] (zie VI-a) en Maria Cornelia Huijgens. Cornelis trouwde, 26 jaar oud, op 04-01-1945 in Bergen op Zoom met **Dijmphna van Broekhoven [Quma0072406]**, 21 jaar oud. Dijmphna is geboren op 15-05-1923 in Bergen op Zoom, dochter van Wilhelmus van Broekhoven [Quma0244807] en Wilhelmina Koopman [Quma0072405].

VII-b Maria Cornelia Oerlemans [QuMa0021205] is geboren op 15-04-1920 in Bergen op Zoom, dochter van Johannes Pieter Oerlemans [QuMa0021204] (zie VI-a) en Maria Cornelia Huijgens. Maria is overleden op 20-11-2011 in Bergen op Zoom, 91 jaar oud. Zij is gecremeerd op 25-11-2011 in Bergen op Zoom. Maria trouwde met **Petrus Theodorus Bakker**. Petrus is geboren op 30-12-1916 in Bergen op Zoom, zoon van Johannes Josephus Bakker en Maria de Nijs.

VII-c Petrus Franciscus Cornelis Augustijn [QuMa0010604] is geboren op 10-12-1942 in Bergen op Zoom, zoon van Franciscus Johannes Augustijn [QuMa0036604] en Anna Cornelia Goossens [QuMa0010603] (zie VI-k). Petrus trouwde, 21 jaar oud, op 08-12-1964 in Steenbergen met **Maria Adriana Bosters [QuMa0030205]**, 19 jaar oud. Maria is geboren op 16-09-1945 in Nieuw-Vossemeer, dochter van Johannes Bosters [QuMa0129007] en Maria Catharina Musters [QuMa0030204].

VII-d Cornelius (Kees) Hugens [QuMa0010604] is geboren op 24-02-1918 in Ossendrecht, zoon van Petrus Johannes Hugens en Maria Catharina Michielsen [QuMa0010603] (zie VI-n). Kees is overleden op 26-10-1968 in Ossendrecht, 50 jaar oud. Kees trouwde met **Antonetta Maria Schroeijers [Quma0079806]**. Antonetta is geboren op 21-03-1920 in Ossendrecht, dochter van Johannes Ludovicus Schroeijers [Quma0079805] en Johanna Maria Dekkers [Quma0086606]. Antonetta is overleden op 16-05-1970 in Ossendrecht, 50 jaar oud.

VII-e Petrus Hugens [QuMa0010604] is geboren op 20-06-1932 in Ossendrecht, zoon van Petrus Johannes Hugens en Maria Catharina Michielsen [QuMa0010603] (zie VI-n). Petrus is overleden op 24-06-2010 in Halsteren, 78 jaar oud. Petrus trouwde, 24 jaar oud, op 27-06-1956 in Woensdrecht met **Petronella Franciska de Crom [QuMa0029105]**, 22 jaar oud. Petronella is geboren op 28-10-1933 in Woensdrecht, dochter van Johannes de Crom [QuMa0029104] en Johanna van Overveld [QuMa0032205]. Petronella is overleden op 02-05-2005 in Ossendrecht, 71 jaar oud.

VII-f Josephus Johannes de Laat [QuMa0005203] is geboren op 13-03-1928 in Essen-Hoek, zoon van Johannes Jacobus de Laat [QuMa0130606] en Cornelia Maria van den Bergh [QuMa0005202] (zie VI-o). Josephus trouwde, 28 jaar oud, op 02-06-1956 met **Maria Josepha Kuijstermans**, 23 jaar oud. Maria is geboren op 02-05-1933.

VII-g Josephus Johannes (Jos) Verbraak [QuMa0005203] is geboren op 08-08-1930 in Wouw, zoon van Antonius Verbraak [Quma0093605] en Adriana Petronella van den Bergh [QuMa0005202] (zie VI-p). Jos is overleden op 14-11-2017 in Wouw, 87 jaar oud. Hij is gecremeerd op 20-11-2017 in Bergen op Zoom Zoomstede. Jos trouwde met **Elisabeth Antonetta (Lies) Koeijvoets [QuMa0022804]**. Lies is geboren op 21-09-1934 in Wouw, dochter van Johannes Antonius Koeijvoets [QuMa0022803] en Geertruida Godschalk [QuMa0128407].

VII-h Petrus Goossens [QuMa0002602] is geboren in 1934, zoon van Josephus Franciscus Goossens [QuMa0002601] (zie VI-u) en Dimphna Cornelia Konings [Quma0062206]. Petrus trouwde met **Petronella van den Kieboom [QuMa0032006]**. Petronella is geboren in 1940, dochter van Hendrikus van den Kieboom [QuMa0032005] en Johanna Philomena van Osta [Quma0061005]. Petronella is overleden.

Kind van Petrus en Petronella:

> **1 Richard Goossens [QuMa0002603]**, geboren in 1979. Richard is overleden op 10-06-2005 in Rotterdam, 25 of 26 jaar oud. Hij is begraven op 15-06-2005 in Bergen op Zoom.

17 QuMa0000600002

18 QuMa0000700001

VII-i Petrus Johannes Josephus (Piet) Maas [QuMa0000600] (afb. 17) is geboren op 10-01-1951 in Wouw, zoon van Adrianus (Ariaan) Maas [QuMa0001200] en Anna Petronella (Anna) Goossens [QuMa0001300] (zie VI-aa).
Notitie bij Piet: .
Wie kan ons helpen bij het vinden van nadere gegevens van deze stamouder??
U kunt deze gegevens sturen naar: info@StichtingQuMa.nl
Bij voorbaat bedankt voor uw tijd om ons te helpen deze website te verbeteren.
Onze interesse gaat zeker uit naar actuele gegevens die nog niet gepubliceerd mogen worden!!
Deze gegevens worden alleen aan ons bestand toegevoegd, maar worden niet zonder toestemming gepubliceerd.!

Beroep:
vennoot accountantskantoor

Piet:
(1) trouwde, 22 jaar oud, op 10-07-1973 met **Hermine Petronella (Piem) Hellemons [QuMa0000700]** (afb. 18), 20 jaar oud.
Notitie bij het huwelijk van Piet en Piem: *Op de trouwfoto van Piet en Piem staat als bruidsmeisje het nichtje van Piem, Herma Hofland.*
Piem is geboren op 28-10-1952 in Roosendaal, dochter van Cornelis Adrianus (Cor) Hellemons [QuMa0001400] en Friederike Hermine (Riekie) Rühs [QuMa0001500]. Piem is overleden op 27-01-2010 in Huijbergen, 57 jaar oud. Zij is begraven op 30-01-2010 in Huijbergen.
(2) ging samenwonen, 59 of 60 jaar oud, in 2011 met **Maria Petronella Johanna (Ria) Heshof [QuMa0017406]**, 59 of 60 jaar oud. Ria is geboren op 16-08-1951 in Steenbergen, dochter van Gijsbertus Eduard Adrianus (Bart) Heshof [QuMa0036605] en Elisabeth Johanna (Bets) de Jong [QuMa0017405]. Ria is weduwe van Cornelis Adrianus Henricus (Kees) van den Berg [Quma0065008] (1949-2006), met wie zij trouwde op 16-02-1973 in Steenbergen.

Kind van Piet en Piem:

1 Marieke Anna Frederike Dorothea (Marieke) Maas [QuMa0000300], geboren op 04-02-1982 in Roosendaal & Nispen. Volgt VIII.

19 QuMa0001201003

VII-j Ludovicus Antonius Josephus (Louis) Maas [QuMa0001201] (afb. 19) is geboren op 12-08-1953 in Wouw, zoon van Adrianus (Ariaan) Maas [QuMa0001200] en Anna Petronella (Anna) Goossens [QuMa0001300] (zie VI-aa).

Telefoon:
0165-302248

Louis trouwde, 26 jaar oud, op 25-09-1979 in Wouw met **Cornelia Maria Dorothea (Carla) Bartels**, 24 jaar oud. Carla is geboren op 18-07-1955. Carla is overleden op 21-08-1984, 29 jaar oud (oorzaak: zelfdoding).

VII-k Maria van Loon [QuMa0010604] is geboren op 24-10-1926 in Woensdrecht, dochter van Petrus van Loon [Quma0074007] en Elisabeth van Eekeren [QuMa0010603] (zie VI-ai). Maria trouwde, 22 jaar oud, op 25-11-1948 in Woensdrecht met **Antonius Hendrikus van den Kieboom [QuMa0015205]**, 25 jaar oud. Antonius is geboren op 26-08-1923 in Halsteren, zoon van Marinus Johannes (Marijn) van den Kieboom [QuMa0130207] en Wilhelmina (Mina) Jonkers [QuMa0015204]. Antonius is overleden op 09-07-2004 in Bergen op Zoom, 80 jaar oud. Hij is begraven op 14-07-2004 in Bergen op Zoom.

VII-l Adrianus van Loon [QuMa0010604] is geboren op 31-08-1929 in Woensdrecht, zoon van Petrus van Loon [Quma0074007] en Elisabeth van Eekeren [QuMa0010603] (zie VI-ai). Adrianus is overleden op 21-09-1988 in Hoogerheide, 59 jaar oud. Adrianus trouwde met **Johanna Besters [Quma0082806]**. Johanna is geboren op 31-05-1933 in Bergen op Zoom, dochter van Adrianus Besters [Quma0082805] en Maatje Mol.

VII-m Johanna Maria Catharina (Jo) Jansen [Quma0042406] is geboren op 26-09-1926 in Steenbergen, dochter van Wilhelmus Adrianus (Wim) Jansen [Quma0042405] (zie VI-av) en Anna Cornelia (Kee) Guddens [QuMa0128006]. Jo trouwde, 27 jaar oud, op 25-05-1954 in Eindhoven met **Johan Karel Hendriks**, 33 jaar oud. Johan is geboren op 03-10-1920 in Sint Oederode, zoon van Petrus Hendriks en Josepha van den Tillaard. Johan is overleden op 12-03-2007 in Sint Oedenrode, 86 jaar oud.

VII-n Maria Elisabeth Johanna (Riet) Jansen [Quma0042406] is geboren op 24-09-1930 in Eindhoven, dochter van Wilhelmus Adrianus (Wim) Jansen [Quma0042405] (zie VI-av) en Anna Cornelia (Kee) Guddens [QuMa0128006]. Riet trouwde, 21 jaar oud, op 13-09-1952 in Nelsons Bay (Au) met **Gerardus Eugenius Antonius (Gerard) Staal**, 26 jaar oud. Gerard is geboren op 18-11-1925 in ’s Hertogenbosch, zoon van Petrus Johannes Eugenius Staal en Geertruida Maria Jansen. Gerard is overleden op 13-03-1958 in Tomago (Au), 32 jaar oud.

Kind van Riet en Gerard:

1 Petrus Willem (Piet) Staal [Quma0042407], geboren op 10-06-1953 in Newcastle (Au). Piet is overleden.

VII-o Cornelia Johannes Cornelis (Corrie) Jansen [Quma0042406] is geboren op 14-03-1935 in Eindhoven, dochter van Wilhelmus Adrianus (Wim) Jansen [Quma0042405] (zie VI-av) en Anna Cornelia (Kee) Guddens [QuMa0128006]. Corrie trouwde, 24 jaar oud, op 30-01-1960 in Broadmedow NSM (Au) met **Alexander Antony Szopo**, 31 jaar oud. Alexander is geboren op 07-03-1928 in Tamisvar (Hu). Alexander is overleden op 07-05-2005 in Legana (Tasmanië), 77 jaar oud. Hij is gecremeerd op 12-05-2005 in Legana (Tasmanië|).

VII-p Petrus Johannes van der Wegen [QuMa0032005] is geboren op 16-01-1914 in Nieuw-Vossemeer, zoon van Theodoor van der Wegen [QuMa0032004] en Geertrui (Geertrui) van Doeselaere [Quma0042405] (zie VI-ax). Van de geboorte is aangifte gedaan op 16-01-1914 [bron: akte 4]. Petrus is overleden op 05-10-1996 in Eindhoven, 82 jaar oud. Petrus trouwde, 25 jaar oud, op 12-04-1939 in Best [bron: akte 8] met **Isabella van Doremalen**, 24 jaar oud. Isabella is geboren op 27-12-1914 in Best, dochter van Theodorus Wilhelmus van Doremalen en Koanna van der Vleuten.

VII-q Johannes Adrianus Maria van der Wegen [QuMa0032005] is geboren op 03-05-1915 in Nieuw-Vossemeer, zoon van Theodoor van der Wegen [QuMa0032004] en Geertrui (Geertrui) van Doeselaere [Quma0042405] (zie VI-ax). Van de geboorte is aangifte gedaan op 03-05-1915 [bron: akte 18]. Johannes is overleden op 30-07-1961 in Eindhoven, 46 jaar oud. Van het overlijden is aangifte gedaan op 31-07-1961 [bron: akte 666]. Johannes trouwde, 27 jaar oud, op 09-07-1942 in Eindhoven [bron: akte 668] met **Lambertina Petronella Dielis**, 21 jaar oud. Lambertina is geboren op 26-10-1920 in Budel, dochter van Johannes Dielis en Joanna Catharina Elisabeth Bex. Van de geboorte is aangifte gedaan op 27-10-1920 [bron: akte 127].

Kind van Johannes en Lambertina:

> **1 Doodgeboren Kind van der Wegen [QuMa0032006]**, levenloos geboren kind, geboren op 12-08-1946 in Eindhoven. Van het overlijden is aangifte gedaan op 12-08-1946 [bron: akte 19].

VII-r Helena Elisabeth van der Wegen [QuMa0032005] is geboren op 18-06-1916 in Nieuw-Vossemeer, dochter van Theodoor van der Wegen [QuMa0032004] en Geertrui (Geertrui) van Doeselaere [Quma0042405] (zie VI-ax). Van de geboorte is aangifte gedaan op 19-06-1916 [bron: akte 23]. Helena is overleden op 15-01-1969 in ’s Hertogenbosch, 52 jaar oud. Van het overlijden is aangifte gedaan op 16-01-1969 [bron: akte 49]. Helena trouwde, 29 jaar oud, op 14-09-1945 in Eindhoven [bron: akte 795] met **Coenraad Willem Jacobus Wolffensperger**, 25 jaar oud. Coenraad is geboren op 14-05-1920 in Heusden, zoon van Jan Hermanus Wolffensperger en Hendriena Stijntje Plugers. Van de geboorte is aangifte gedaan op 15-05-1920 [bron: Heusden].

VII-s Adrianus van der Wegen [QuMa0032005] is geboren op 08-06-1922 in Steenbergen, zoon van Theodoor van der Wegen [QuMa0032004] en Geertrui (Geertrui) van Doeselaere [Quma0042405] (zie VI-ax). Van de geboorte is aangifte gedaan op 09-06-1922 [bron: akte 144]. Adrianus is overleden op 23-12-1998 in Eindhoven, 76 jaar oud. Adrianus trouwde, 25 jaar oud, op 19-06-1947 in Eindhoven [bron: akte 209] met **Maria Anna Jacobs**, 21 of 22 jaar oud. Maria is geboren in 1925 in Eindhoven, dochter van Felix Franciscus Jacobs en Maria Charlotta Oostens.

VII-t Wilhelmina van der Wegen [QuMa0032005] is geboren op 29-09-1925 in Steenbergen, dochter van Theodoor van der Wegen [QuMa0032004] en Geertrui (Geertrui) van Doeselaere [Quma0042405] (zie VI-ax). Wilhelmina trouwde, 20 jaar oud, op 19-04-1946 in Eindhoven [bron: akte 148] met **Jan Oortman**, 26 of 27 jaar oud. Jan is geboren in 1919 in Smilde, zoon van Tiemen Oortman en Grietien Koops.

VII-u Petronella Helena Bosters [QuMa0032005] is geboren op 27-12-1921 in Nieuw-Vossemeer, dochter van Adrianus Bosters [QuMa0032004] en Elisabeth van Doesselaere [Quma0042405] (zie VI-az). Petronella trouwde, 34 jaar oud, op 13-12-1956 in Amsterdam met **Hendrik van Essen**, 30 jaar oud. Hendrik is geboren op 26-05-1926 in Weststellingwerf, zoon van Hendrik van Essen en Reinske Visser. Hendrik is overleden.

VII-v Helena Geertruida Bosters [QuMa0032005] is geboren op 23-09-1923 in Nieuw-Vossemeer, dochter van Adrianus Bosters [QuMa0032004] en Elisabeth van Doesselaere [Quma0042405] (zie VI-az). Helena trouwde, 21 jaar oud, op 20-04-1945 in Eindhoven met **Arnoldus Maria van de Sanden**, 22 jaar oud. Arnoldus is geboren op 16-09-1922 in Eindhoven, zoon van Hubertus van de Sanden en Johanna Driedonks.

VII-w Geertruida Theresia Bosters [QuMa0032005] is geboren op 19-11-1927 in Zevenbergen, dochter van Adrianus Bosters [QuMa0032004] en Elisabeth van Doesselaere [Quma0042405] (zie VI-az). Geertruida is overleden. Geertruida trouwde, 28 jaar oud, op 15-06-1956 in Amsterdam met **Willy van der Kamp**, 25 jaar oud. Willy is geboren op 15-10-1930 in Deventer, zoon van Petrus Joseph Antonius van der Kamp en Alberdina Hencke. Willy is overleden.

VII-x Helena Petronella Bosters [QuMa0032005] is geboren op 01-05-1922 in Nieuw-Vossemeer, dochter van Wilhelmus Bosters [QuMa0032004] en Adriana van Doesselaere [Quma0042405] (zie VI-ba). Helena:
(1) trouwde, 24 jaar oud, op 16-10-1946 in Amsterdam met **Thomas Franciscus de Groot**, 20 jaar oud. Thomas is geboren op 23-10-1925 in Amsterdam, zoon van Thomas Franciscus de Groot en Engelina Maria Warmerdam. Thomas is overleden op 08-07-1955 in Davos (Zw), 29 jaar oud.
(2) trouwde, 39 jaar oud, op 07-09-1961 in Amsterdam met **Cornelis de Groot**, 32 jaar oud. Cornelis is geboren op 27-02-1929 in Heiloo, zoon van Cornelis Marinus de Groot en Johanna Geus.

VII-y Daniël Hellemons [QuMa0032207] is geboren op 14-09-1936 in Steenbergen, zoon van Martinus Adrianus Hellemons [Quma0042405] (zie VI-bc) en Maria Johanna van de Watering [QuMa0032206]. Daniël is overleden op 09-01-1988 in ’s Hertogenbosch, 51 jaar oud. Daniël trouwde, 27 jaar oud, op 04-02-1964 in ’s Hertogenbosch met **Johanna Henriette Jacoba Antonia Lefel**, 19 jaar oud. Johanna is geboren op 06-10-1944 in ’s Hertogenbosch, dochter van Leonardus Lefel en Johanna Henriette Jacoba Antonia Swanenberg.

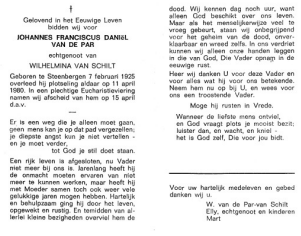

†

Gelovend in het Eeuwige Leven
bidden wij voor

JOHANNES FRANCISCUS DANIËL VAN DE PAR

echtgenoot van

WILHELMINA VAN SCHILT

Geboren te Steenbergen 7 februari 1925 overleed hij plotseling aldaar op 11 april 1980. In een plechtige Eucharistieviering namen wij afscheid van hem op 15 april d.a.v.

—

Er is een weg die je alleen moet gaan,
geen mens kan je op dat pad vergezellen;
je diepste angst kun je niet vertellen -
en je moet verder,
tot God je stil doet staan.

Een rijk leven is afgesloten, nu Vader niet meer bij ons is. Jarenlang heeft hij de onmacht moeten ervaren van niet meer te kunnen werken, maar heeft hij met Moeder samen toch ook weer vele gelukkige jaren mogen hebben. Hartelijk en behulpzaam ging hij door het leven, opgewekt en rustig. En temidden van allerlei kleine bezigheden overviel hem de dood. Wij kennen dag noch uur, want alleen God beschikt over ons leven. Maar als het menselijkerwijze veel te vroeg gebeurt, staan wij onbegrijpend voor het geheim van de dood, onverklaarbaar en wreed zelfs. In ons verdriet kunnen wij alleen onze handen leggen in die van God, Die Vader opnam in de eeuwige rust.

Heer wij danken U voor deze Vader en voor alles wat hij voor ons betekende. Neem hem nu op bij U, en wees voor ons een troostende Vader.

Moge hij rusten in Vrede.

Wanneer de liefste mens ontviel,
en God vraagt plots je mooist bezit;
luister dan, en wacht, en kniel -
het is God zelf, Die voor jou bidt.

Voor uw hartelijk medeleven en gebed danken wij u.

W. van de Par-van Schilt
Elly, echtgenoot en kinderen
Mart

20 Van de Par Johannes
07-02-1925 Rouwkaartje

VII-z Wilhelmina van Schilt [QuMa0036807] is geboren op 25-08-1926 in Nieuw-Vossemeer, dochter van Adrianus van Schilt [Quma0071805] en Pieternella Bosters [QuMa0036806] (zie VI-bd). Wilhelmina trouwde met **Johannes Franciscus Daniël van de Par [QuMa0018406]** (afb. 20). Johannes is geboren op 07-02-1925 in Steenbergen, zoon van Martinus (Martien) van de Par [Quma0057805] en Anna Maria Dekkers [QuMa0018405]. Johannes is overleden op 11-04-1980 in Steenbergen, 55 jaar oud. Hij is begraven op 15-04-1980 in Steenbergen.

VII-aa Petrus van Schilt [QuMa0036807] is geboren op 29-07-1928 in Nieuw-Vossemeer, zoon van Adrianus van Schilt [Quma0071805] en Pieternella Bosters [QuMa0036806] (zie VI-bd). Petrus trouwde met **Elisabeth Theuns**. Elisabeth is geboren op 05-01-1934 in Lepelstraat. Elisabeth is overleden op 28-11-2008 in Halsteren, 74 jaar oud. Zij is begraven op 03-12-2008 in Halsteren.

VII-ab Adriana Elisabeth Iriks [QuMa0014404] is geboren op 30-05-1923 in Lepelstraat, dochter van Petrus Iriks [QuMa0014403] en Maria Uitdewilligen [QuMa0036806] (zie VI-bg). Adriana is overleden op 09-11-1984 in Steenbergen, 61 jaar oud. Adriana trouwde met **Cornelis Pieter Uitdewilligen [QuMa0035604]**. Cornelis is geboren op 13-01-1916 in Steenbergen, zoon van Marijn Uitdewilligen [Quma0067006] en Helena van Dijk [QuMa0035603]. Cornelis is overleden op 12-02-1989 in Roosendaal, 73 jaar oud.

Kind van Adriana en Cornelis:

1 Marinus (Rien) Uitdewilligen [QuMa0014405], geboren in 1945. Rien is overleden op 24-05-2014 in Nieuwgein, 68 of 69 jaar oud.

VII-ac Maria Helena Iriks [QuMa0014404] is geboren op 07-10-1925 in Halsteren, dochter van Petrus Iriks [QuMa0014403] en Maria Uitdewilligen [QuMa0036806] (zie VI-bg). Maria is overleden op 26-02-2018 in Steenbergen Onze Stede, 92 jaar oud. Maria trouwde met **Leendert van der Kleijn**. Leendert is geboren op 19-12-1922 in Dinteloord, zoon van Willem van der Kleijn en Cornelia Johanna de Lang. Leendert is overleden op 27-10-1993 in Bergen op Zoom, 70 jaar oud.

VII-ad Matheus Johannes (Thijs) Iriks [QuMa0014404] is geboren op 10-10-1929 in Halsteren, zoon van Petrus Iriks [QuMa0014403] en Maria Uitdewilligen [QuMa0036806] (zie VI-bg). Thijs is overleden op 09-10-2013 in Steenbergen, 83 jaar oud. Thijs trouwde met **Huberdina Petronella (Diny) Timmermans [QuMa0032006]**. Diny is geboren op 25-10-1932 in Steenbergen, dochter van Marinus Timmermans [QuMa0139006] en Adriana Bedaf [QuMa0032005].

Kind van Thijs en Diny:

1 Miranda Iriks [QuMa0014405], geboren op 21-05-1963 in Steenbergen. Miranda is overleden op 21-01-2021 in Steenbergen, 57 jaar oud. Zij is gecremeerd op 28-01-2021 in Bergen op Zoom Zoomstede.

VII-ae Adriana Johanna Franken [Quma0042406] is geboren op 19-05-1931 in Bergen op Zoom, dochter van Adrianus Antonius Franken [Quma0042405] (zie VI-br) en Maria Jozina Johanna van Hespen. Adriana trouwde met **Cornelis Maria Hagenaars**.

Cornelis is geboren in 1930. Cornelis is overleden op 05-11-2003 in Roosendaal, 72 of 73 jaar oud. Hij is begraven op 10-11-2003 in Bergen op Zoom. Cornelis trouwde later met Cornelia Adriana Maria Martens (geb. 1930).

VII-af Jacobus Michael (Ko) Nefs [Quma0042406] is geboren op 22-07-1924 in Bergen op Zoom, zoon van Petrus Marinus Nefs [Quma0042405] (zie VI-bs) en Dina Franken [Quma0069606]. Ko is overleden op 21-07-2001 in Bergen op Zoom, 76 jaar oud. Ko trouwde, 19 jaar oud, op 03-02-1944 in Bergen op Zoom met **Paulina (Paulien) de Moor**, 19 jaar oud. Paulien is geboren op 30-03-1924. Paulien is overleden op 29-11-2018, 94 jaar oud. Zij is gecremeerd op 05-12-2018 in Bergen op Zoom Zoomstede.

Kind van Ko en Paulien:

1 Albertina (Tine) Nefs [Quma0042407], geboren op 04-05-1944 in Bergen op Zoom. Tine is overleden op 12-10-2020 in Heerle, 76 jaar oud.

VII-ag Joanna Catharina (Jo) Nefs [Quma0042406] is geboren op 03-06-1941 in Bergen op Zoom, dochter van Petrus Marinus Nefs [Quma0042405] (zie VI-bs) en Dina Franken [Quma0069606]. Jo is overleden op 14-10-2017 in Breda, 76 jaar oud. Jo trouwde, 25 jaar oud, op 28-10-1966 in Bergen op Zoom met **Marinus Schot [QuMa0128009]**, 27 of 28 jaar oud. Marinus is geboren in 1938, zoon van Adrianus Hubertus Schot [QuMa0133608] en Petronella Mous [QuMa0128008]. Marinus is overleden op 26-05-2018 in Bergen op Zoom, 79 of 80 jaar oud.

VII-ah Johanna Jacoba Charlotte Nefs [QuMa0038706] is geboren op 01-01-1937 in Bergen op Zoom, dochter van Adrianus Antonius (Janus) Nefs [Quma0042405] (zie VI-bt) en Petronella Wilhelmina (Nellie) Weijts [QuMa0038705]. Johanna trouwde, 28 jaar oud, op 26-11-1965 in Bergen op Zoom met **Marinus Boudens**, 29 of 30 jaar oud. Marinus is geboren in 1935.

VII-ai Daniel Petrus Suijkerbuijk [QuMa0018604] is geboren op 03-02-1939 in Tilburg ,NB, zoon van Carolus Adrianus Antonius (Karel) Suijkerbuijk [QuMa0032206] (zie VI-bv) en Geerdina (Dina) van Bedaf [QuMa0018603]. Daniel is overleden op 24-12-2004 in Bergen op Zoom ,NB, 65 jaar oud. Daniel trouwde, 23 jaar oud, op 12-07-1962 in Bergen op Zoom ,NB met **Jaantje (Jenny) Ossendorp**, 20 jaar oud. Jenny is geboren op 13-08-1941 in Hilversum, dochter van Johannes Franciscus Ossendorp en Johanna Roelina Kuulman.

VII-aj Catharina Marina Suijkerbuijk [QuMa0032207] is geboren op 13-01-1942 in Bergen op Zoom ,NB, dochter van Adrianus Johannes Suijkerbuijk [QuMa0032206] (zie VI-bx) en Johanna Maria van Beers [Quma0065406]. Catharina trouwde, 23 jaar oud, op 29-01-1965 in Zandvoort ,NH met **Jules Marie Fransen**. Het huwelijk werd ontbonden op 08-01-1985 (reden: scheiding).

VII-ak Johannus Adrianus Nefs [Quma0042406] is geboren op 12-10-1933 in Rotterdam, zoon van Cornelius Antonius Nefs [Quma0042405] (zie VI-by) en Joanna Maria Vermelis. Johannus trouwde, 23 jaar oud, op 25-09-1957 in Rotterdam met **Joanna Frederika Oelen**, 23 of 24 jaar oud. Joanna is geboren in 1933.

VII-al Maria Anna Antonia Nefs [Quma0042406] is geboren op 16-08-1936 in Rotterdam, dochter van Cornelius Antonius Nefs [Quma0042405] (zie VI-by) en Joanna Maria Vermelis. Maria trouwde met **Albert Schoots**. Albert is geboren in 1936.

VII-am Piet Claesen [Quma0042406] is geboren op 28-02-1943, zoon van Cornelis Claessen en Joanna Adriana Nefs [Quma0042405] (zie VI-ca). Piet trouwde, 21 jaar oud, op 30-03-1964 in Bergen op Zoom met **Wilhelmina Mathilde Petronella (Willy) Schuurbiers [Quma0068807]**, 19 jaar oud. Willy is geboren op 18-06-1944 in Wouw, dochter van Leonardus Schuurbiers [Quma0068806] en Joanna (Jo) de Bont [Quma0085006].

VII-an Catharina Johanna Wijt [Quma0042406] is geboren op 19-06-1927 in Bergen op Zoom, dochter van Lambertus Hermanus Antonius Wijt en Fidelia Vleghels [Quma0042405] (zie VI-cf). Catharina is overleden op 28-08-2010 in Bergen op Zoom, 83 jaar oud. Catharina trouwde, 18 jaar oud, op 25-04-1946 in Bergen op Zoom met **Bronislaw Zygmund Kitzmann**, 23 jaar oud. Bronislaw is geboren op 11-12-1922 in Poznan (P), zoon van Wlodimir Zygmunt Kitzmann en Marja Kabal. Bronislaw is overleden op 07-02-1971 in Bergen op Zoom, 48 jaar oud.

VII-ao Quirinus Cornelia van Dessel [Quma0042406] is geboren op 16-03-1929 in Bergen op Zoom, zoon van Adrianus van Dessel [QuMa0046004] en Catharina Johanna Vleghels [Quma0042405] (zie VI-cg). Quirinus trouwde, 24 jaar oud, op 16-02-1954 in Halsteren met **Elisabeth Adriana Klaassen [QuMa0035806]**, 27 jaar oud. Elisabeth is geboren op 18-08-1926 in Halsteren, dochter van Marinus Klaassen [QuMa0035805] en Adriana Wilhelmina van der Zande [QuMa0046004].

VII-ap Leonardus Tebbens [Quma0042406] is geboren op 05-01-1945 in Bergen op Zoom, zoon van Rudolf Tebbens en Johanna Cornelia Vleghels [Quma0042405] (zie VI-ch). Leonardus is overleden op 06-05-2013 in Bergen op Zoom, 68 jaar oud. Hij is gecremeerd op 14-05-2013 in Bergen op Zoom.

Kind van Leonardus uit onbekende relatie:

> **1 Marco Rudolf Johannes Tebbens [Quma0042407]**, geboren op 24-04-1973 in Bergen op Zoom. Marco is overleden op 29-04-1973 in Bergen op Zoom, 5 dagen oud.

VII-aq Maria Johanna Geertruida Dimphna (Marianne) van Wesel [Quma0042406] is geboren op 12-09-1947 in Roosendaal & Nispen, dochter van Gerardus Johannes Hubertus van Wesel [QuMa0138006] en Cornelia Maria van Overveld [Quma0042405] (zie VI-ck). Marianne trouwde op 01-11-1071 in Roosendaal & Nispen met **Johannes Cornelis Adrianus (John) Konings [Quma0128408]**. John is geboren op 28-03-1946 in Roosendaal & Nispen, zoon van Cornelis Adrianus Konings [QuMa0128407] en Catharina Tak.

Beroep:
automonteur

VII-ar Petrus de Keijzer [Quma0042406] is geboren op 30-07-1929 in Halsteren, zoon van Godefridus Adrianus de Keijzer [Quma0042405] (zie VI-cm) en Philomena Adriana de Krom [Quma0086406]. Petrus is overleden op 06-12-2009 in Bergen op Zoom, 80 jaar oud. Hij is begraven op 11-12-2009 in Bergen op Zoom. Petrus trouwde met **Jeanne Withagen**. Jeanne is geboren in 1929.

VII-as Johannes Adrianus de Keijzer [Quma0042406] is geboren op 15-01-1932 in Halsteren, zoon van Godefridus Adrianus de Keijzer [Quma0042405] (zie VI-cm) en Philomena Adriana de Krom [Quma0086406]. Johannes is overleden op 22-06-2002 in Halsteren, 70 jaar oud. Hij is begraven op 27-06-2002 in Halsteren. Johannes trouwde,

26 jaar oud, op 06-11-1958 in Oud Vossemeer met **Maria Johanna Petronella Boogaart [Quma0065806]**, 23 jaar oud. Maria is geboren op 14-06-1935 in Oud Vossemeer, dochter van Hubertus Marinus Boogaart [Quma0065805] en Petronella Helena van de Zande [Quma0087406].

VII-at Adrianus G. (Adrie) de Keijzer [Quma0042406] is geboren in 1939, zoon van Godefridus Adrianus de Keijzer [Quma0042405] (zie VI-cm) en Philomena Adriana de Krom [Quma0086406]. Adrie is overleden op 21-04-2010 in Bergen op Zoom, 70 of 71 jaar oud. Hij is begraven op 26-04-2010 in Bergen op Zoom. Adrie trouwde met **Imelda (Melda) Kerstens**. Melda is geboren in 1943. Melda is overleden op 09-03-2017 in Halsteren, 73 of 74 jaar oud. Zij is gecremeerd op 15-03-2017 in Bergen op Zoom Zoomstede.

Kind van Adrie en Melda:

1 Richard de Keijzer [Quma0042407], geboren in 1968. Richard is overleden.
Notitie bij overlijden van Richard: *Partner: Conny*
Kind: Anouk

VII-au Elisabeth Petronella de Keijzer [Quma0042406] is geboren op 17-04-1933 in Steenbergen, dochter van Marinus Cornelis de Keijzer [Quma0042405] (zie VI-cn) en Johanna van Geel [QuMa0140807]. Elisabeth is overleden op 21-01-2022 in Roosendaal, 88 jaar oud. Zij is begraven op 27-01-2022. Elisabeth:
(1) trouwde met **Jan van Breemen**.
Notitie bij het huwelijk van Elisabeth en Jan: *Partner: Fred*
Kinderen:
Yvonne en Tony; Levin en Markus
Laura en Mathijs
Maikel en Daniella; Tibo en Bent
(2) ging samenwonen met **Ruud Goudswaard**.

VII-av Elisabeth de Keijzer [Quma0042406] is geboren in 1933, dochter van Cornelis Johannes de Keijzer [Quma0042405] (zie VI-co) en Johanna Cornelia Kruf [Quma0066207]. Elisabeth trouwde met **Doeke Hooghiemstra**. Doeke is geboren in 1933.

VII-aw Joke de Keijzer [Quma0042406] is geboren in 1935, dochter van Cornelis Johannes de Keijzer [Quma0042405] (zie VI-co) en Johanna Cornelia Kruf [Quma0066207]. Joke trouwde met **Gerard Kamp**. Gerard is geboren in 1935.

VII-ax Johanna Paulus [Quma0042406] is geboren in 1925, dochter van Johannes Paulus [Quma0042405] (zie VI-cp) en Wilhelmina van Riet [Quma0074405]. Johanna trouwde met **Jan de Vos**. Jan is geboren in 1925.

VII-ay Johannes Paulus [Quma0042406] is geboren in 1929, zoon van Johannes Paulus [Quma0042405] (zie VI-cp) en Wilhelmina van Riet [Quma0074405]. Johannes trouwde met **Marianne in de Weij**. Marianne is geboren in 1929.

VII-az Hendrikus M. Paulus [Quma0042406] is geboren in 1931, zoon van Johannes Paulus [Quma0042405] (zie VI-cp) en Wilhelmina van Riet [Quma0074405]. Hendrikus trouwde met **Nel Huijgens**. Nel is geboren in 1931.

VII-ba Petronella Cornelia Maria Paulus [QuMa0034806] is geboren op 10-05-1941 in Halsteren, dochter van Godefridus Paulus [Quma0042405] (zie VI-cq) en Helena Govers [QuMa0034805]. Petronella trouwde, 19 jaar oud, op 03-01-1961 in Halsteren met **Franciscus Cornelis Josephus Schenkenberg**, 23 jaar oud. Franciscus is geboren op 14-02-1937.

VII-bb C.A.M. Paulus [Quma0042406] is geboren in 1935, dochter van Marinus Paulus [Quma0042405] (zie VI-cr) en Philomena Petronella van Geel [Quma0069607]. C.A.M. trouwde met **A.A. van Tongeren**. A.A. is geboren in 1935.

Kind van C.A.M. en A.A.:

1 Marinus van Tongeren [Quma0042407], geboren in 1964. Marinus is overleden.
Notitie bij overlijden van Marinus: *Samen met Laura*

VII-bc Marinus Johannes Gelten [Quma0042406] is geboren op 14-03-1944 in Halsteren, zoon van Wilhelmus Cornelis Gelten [Quma0070806] en Geertruida Maria Paulus [Quma0042405] (zie VI-cs). Marinus is overleden op 11-09-2008, 64 jaar oud. Marinus trouwde, 22 jaar oud, op 03-10-1966 in Halsteren met **Rosalia Maria Modestus de Moor**, 21 of 22 jaar oud. Rosalia is geboren in 1944.

VII-bd Cornelia Geertruida Johanna Gelten [Quma0042406] is geboren op 04-08-1945 in Halsteren, dochter van Wilhelmus Cornelis Gelten [Quma0070806] en Geertruida Maria Paulus [Quma0042405] (zie VI-cs). Cornelia trouwde, 21 jaar oud, op 30-12-1966 in Halsteren met **Machiel Adrianus Hoetelmans [QuMa0023405]**, 24 jaar oud. Machiel is geboren op 14-06-1942 in Halsteren, zoon van Marinus Franciscus Hoetelmans [QuMa0036605] en Adriana Maria Maas [QuMa0023404].

VII-be Adriana de Zwart [QuMa0007304] is geboren in 1936, dochter van Johannes de Zwart [Quma0042405] (zie VI-cz) en Gertrud de Koning [QuMa0007303]. Adriana is overleden in 1985 in Bergen op Zoom, 48 of 49 jaar oud. Adriana trouwde met **Piet Rad**. Piet is geboren in 1936.

VII-bf Paulina (Lia) de Zwart [Quma0042406] is geboren op 25-07-1940 in Halsteren, dochter van Petrus (Piet) de Zwart [Quma0042405] (zie VI-da) en Johanna Maria Catharina de Mooij [Quma0061206]. Lia is overleden op 05-02-2007 in Halsteren, 66 jaar oud. Zij is begraven op 10-02-2007 in Halsteren. Lia trouwde, 22 jaar oud, op 26-07-1962 in Halsteren met **Adrianus Mouwen [QuMa0043606]**, 24 jaar oud. Adrianus is geboren op 11-11-1937 in Halsteren, zoon van Cornelis Mouwen [QuMa0043605] en Anna Cornelia van Elzakker [Quma0060405].

VII-bg Gerardus Thomas van Oevelen [Quma0042406] is geboren op 12-01-1937 in Halsteren, zoon van Laurentius Cornelis van Oevelen [Quma0066207] en Petronella de Zwart [Quma0042405] (zie VI-db). Gerardus trouwde, 25 jaar oud, op 27-09-1962 in Bergen op Zoom met **Maria Wilhelmina Tange [QuMa0167208]**, 22 jaar oud. Maria is geboren op 02-11-1939 in Bergen op Zoom, dochter van Petrus Johannes Tange [QuMa0167207] en Adriana Johanna Martina Fukken [QuMa0334809].

Kind van Gerardus en Maria:

1 Doodgeboren Kind van Oevelen [Quma0042407], levenloos geboren kind, geboren op 21-09-1964 in Halsteren.

VII-bh Anna van der Watering [Quma0041206] is geboren op 14-02-1931 in Bergen op Zoom, dochter van Johannes Petrus van der Watering [Quma0042405] (zie VI-dj) en Johanna Maria Hoedelmans [Quma0041205]. Anna trouwde, 25 jaar oud, op 08-09-1956 in Bergen op Zoom met **Cornelis Hagenaars**, 26 jaar oud. Cornelis is geboren op 06-07-1930 in Bergen op Zoom.

VII-bi Christianus (Christ) van der Watering [Quma0041206] is geboren op 30-07-1934 in Bergen op Zoom, zoon van Johannes Petrus van der Watering [Quma0042405] (zie VI-dj) en Johanna Maria Hoedelmans [Quma0041205]. Christ trouwde, 24 jaar oud, op 16-05-1959 in Bergen op Zoom met **Aloysa M.M. van Eekelen [Quma0041206]**, 24 jaar oud. Aloysa is geboren op 25-07-1934 in Bergen op Zoom, dochter van Wilhelmus Adrianus van Eekelen [Quma0041205] en Adriana Johanna Gertrudis van Sittert [QuMa0130208].

VII-bj Cornelia Petronella Maria van der Watering [Quma0041206] is geboren op 30-10-1935 in Bergen op Zoom, dochter van Johannes Petrus van der Watering [Quma0042405] (zie VI-dj) en Johanna Maria Hoedelmans [Quma0041205]. Cornelia trouwde, 22 jaar oud, op 13-03-1958 in Bergen op Zoom met **Cornelis Antonius de Kort [QuMa0032207]**, 24 jaar oud. Cornelis is geboren op 25-01-1934 in Bergen op Zoom, zoon van Quirinus Christianus de Kort en Dionisia Maria Silvina Koolen [QuMa0032206].

VII-bk Andre Marinus (Andries) Dagelinkx [Quma0042406] is geboren op 06-10-1935 in Vlissingen ,Zl [bron: http://www.mlc.nl/users/charles/], zoon van Prosper Ludovicus Dagelinkx [Quma0261007] en Elisabeth (Bets) Suijkerbuijk [Quma0042405] (zie VI-ds). Andries trouwde, 25 jaar oud, op 22-11-1960 met **Petronella Maria Wilhelmina (Nellie) Krinkels [Quma0061206]**, 22 jaar oud. Nellie is geboren op 31-03-1938 in Wouw [bron: http://www.mlc.nl/users/charles/], dochter van Martinus Adrianus Krinkels [Quma0061205] en Cornelia Petronella Adriana Maria (Nellie) Bogers [Quma0064606].

VII-bl Maria Geertruida van Loon [Quma0042405] is geboren op 18-12-1923 in Halsteren, dochter van Cornelis van Loon [Quma0042404] (zie V-bk) en Cornelia Petronella van Geel [Quma0042405] (zie VI-ea). Maria is overleden op 23-02-1977 in Halsteren, 53 jaar oud. Maria trouwde, 21 jaar oud, op 05-04-1945 in Halsteren met **Gerardus Hage**, 25 jaar oud. Gerardus is geboren op 29-04-1919 in Oosterhout, zoon van Hendrik Cornelis Hage en Maria van den Berge. Gerardus is overleden op 05-11-1978 in Halsteren, 59 jaar oud.

VII-bm Cornelis Karel van Loon [Quma0042405] is geboren op 13-03-1926 in Halsteren, zoon van Cornelis van Loon [Quma0042404] (zie V-bk) en Cornelia Petronella van Geel [Quma0042405] (zie VI-ea). Cornelis is overleden op 25-11-1988 in Halsteren, 62 jaar oud. Cornelis trouwde, 23 jaar oud, op 24-11-1949 in Nieuw-Vossemeer [bron: akte 15] met **Adriana Johanna Cornelia (Adrie) Schoutens [Quma0070406]**, 24 jaar oud. Adrie is geboren op 08-01-1925 in Nieuw-Vossemeer, dochter van Adrianus Cornelis Schoutens [Quma0070405] en Maria Marina Ooms [Quma0074006].

Kind van Cornelis en Adrie:

1 Antonius Petrus Maria (Tonnie) van Loon [Quma0042406], geboren op 27-04-1961 in Bergen op Zoom. Tonnie is overleden op 18-02-1982 in Bergen op Zoom, 20 jaar oud (oorzaak: verkeersongeval).

VII-bn Geertruida Cornelia van Loon [Quma0042405] is geboren op 04-06-1930 in Halsteren, dochter van Cornelis van Loon [Quma0042404] (zie V-bk) en Cornelia Petronella van Geel [Quma0042405] (zie VI-ea). Geertruida trouwde, 22 jaar oud, op 09-04-1953 in Halsteren met **Martinus Maria Wilhelmus de Bakker [Quma0247208]**, 27 jaar oud. Martinus is geboren op 28-08-1925 in Halsteren, zoon van Franciscus Jacobus de Bakker en Petronella Hopmans [Quma0247207]. Martinus is overleden op 26-05-1993 in Halsteren, 67 jaar oud.

VII-bo Karel Franciscus van Loon [Quma0042405] is geboren op 18-01-1933 in Halsteren, zoon van Cornelis van Loon [Quma0042404] (zie V-bk) en Cornelia Petronella van Geel [Quma0042405] (zie VI-ea). Karel is overleden op 24-05-2009 in Halsteren, 76 jaar oud. Hij is begraven op 28-05-2009 in Bergen op Zoom. Karel trouwde, 23 jaar oud, op 15-05-1956 in Halsteren met **Josephina Suijkerbuijk [QuMa0046205]**, 23 jaar oud. Josephina is geboren op 29-04-1933 in Halsteren, dochter van Sebastianus Suijkerbuijk [QuMa0046204] en Maria Cornelia Withagen [Quma0067007].

Kind van Karel en Josephina:

1 Lian van Loon [Quma0042406], geboren in 1960. Lian is overleden op 08-07-2016 in Halsteren, 55 of 56 jaar oud. Zij is gecremeerd op 13-07-2016 in Bergen op Zoom Zoomstede.

VII-bp Maria Anna Catharina Hopmans [Quma0041206] is geboren op 24-04-1935 in Bergen op Zoom, dochter van Johannes Walterus Hopmans [Quma0041205] en Catharina Maria van Geel [Quma0042405] (zie VI-eb). Maria trouwde, 20 jaar oud, op 27-10-1955 in Bergen op Zoom met **Leon Roosenboom [Quma0083407]**, 26 of 27 jaar oud. Leon is geboren in 1928, zoon van Jacobus Philippus Roosenboom [Quma0083407] en Elisabeth Langenberg [Quma0083406]. Leon is overleden op 06-03-2009 in Bergen op Zoom, 80 of 81 jaar oud. Hij is begraven op 11-03-2009 in Bergen op Zoom.

VII-bq Anna Catharina Cornelia (Annie) Hopmans [Quma0041206] is geboren op 08-06-1938 in Bergen op Zoom, dochter van Johannes Walterus Hopmans [Quma0041205] en Catharina Maria van Geel [Quma0042405] (zie VI-eb). Annie is overleden op 17-09-2019 in Bergen op Zoom, 81 jaar oud. Annie trouwde, 22 jaar oud, op 18-08-1960 in Bergen op Zoom met **Gerardus Cornelia van Broekhoven [Quma0041206]**, 23 jaar oud. Gerardus is geboren op 07-03-1937 in Halsteren, zoon van Petrus Cornelis van Broekhoven [Quma0041205] en Jacoba Verdult [Quma0085006]. Gerardus is overleden op 01-05-2021 in Bergen op Zoom, 84 jaar oud.

Kind van Annie en Gerardus:

1 Doodgeboren Zoon van Broekhoven [Quma0041207], levenloos geboren zoon, geboren op 09-08-1963 in Bergen op Zoom.

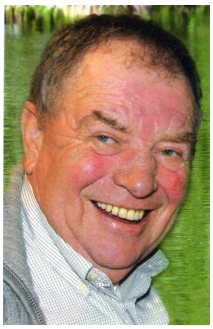

21 QuMa00032206001

VII-br Petrus Cornelis Jacobus (Piet) Luijks [QuMa0032206] (afb. 21) is geboren op 12-02-1943 in Bergen op Zoom, zoon van Jacobus Cornelis Johannes Luijks [QuMa0032205] en Elisabeth Maria van Geel [Quma0042405] (zie VI-ec). Piet is overleden op 27-10-2017 in Steenbergen, 74 jaar oud. Hij is gecremeerd op 02-11-2017 in Bergen op Zoom Zoomstede. Piet trouwde, 40 jaar oud, op 28-12-1983 in Dinteloord met **Jacqueline Marianne Elize Deurloo**, 33 jaar oud. Jacqueline is geboren op 10-10-1950 in Bergen op Zoom, dochter van Jan Francois Deurloo en Philippina Catharina van Vossen. Jacqueline is overleden op 15-10-2025, 75 jaar oud.

VII-bs Maria Cornelia Geertruida Luijks [QuMa0032206] is geboren op 10-05-1944 in Bergen op Zoom, dochter van Jacobus Cornelis Johannes Luijks [QuMa0032205] en Elisabeth Maria van Geel [Quma0042405] (zie VI-ec). Maria trouwde, 19 jaar oud, op 07-11-1963 in Bergen op Zoom met **Pieter Ruissen**, 26 jaar oud. Pieter is geboren op 25-02-1937 in Kattendijke, zoon van Johannes Ruissen en Jorina Pieternella Hoekman.

Beroep:
fruitkweker

VII-bt Elisabeth Anna Helena van Loon [QuMa0023405] is geboren op 08-03-1940 in Halsteren, dochter van Johannes van Loon [Quma0042405] (zie VI-ei) en Maria Nefs [QuMa0023404] (zie VI-gs). Elisabeth trouwde, 20 jaar oud, op 07-01-1961 in Halsteren met **Jacobus Karel Aertsen**, 21 jaar oud. Jacobus is geboren op 27-01-1939 in Bergen op Zoom.

VII-bu Gerardus Johannes Jacobus van Loon [QuMa0023405] is geboren op 01-11-1942 in Halsteren, zoon van Johannes van Loon [Quma0042405] (zie VI-ei) en Maria Nefs [QuMa0023404] (zie VI-gs). Gerardus trouwde, 23 jaar oud, op 19-08-1966 in Bergen op Zoom met **Maria Cornelia Johanna Klasen**, 22 jaar oud. Maria is geboren op 26-01-1944 in Bergen op Zoom.

Kind van Gerardus en Maria:

> **1 Hans van Loon [QuMa0023406]**, geboren op 08-08-1967 in Halsteren. Hans is overleden op 04-04-2008 in Breda, 40 jaar oud. Hij is begraven op 10-04-2008 in Breda.

VII-bv Maria Cornelia Catharina van Tillo [Quma0042406] is geboren op 20-03-1948 in Bergen op Zoom, dochter van Adrianus van Tillo [Quma0067207] en Adriana Geertruida van Loon [Quma0042405] (zie VI-ex). Maria is overleden op 13-04-2010 in Bergen op Zoom, 62 jaar oud. Zij is begraven op 17-04-2010 in Bergen op Zoom. Maria trouwde, 22 jaar oud, op 14-10-1970 in Bergen op Zoom met **Leonardus Petrus Adriana Verbraak [QuMa0018605]**, 24 jaar oud. Leonardus is geboren op 16-03-1946 in Bergen op Zoom, zoon van Christianus Cornelis Verbraak [QuMa0018604] en Virginia

Maria Wuijts [QuMa0020405]. Leonardus is overleden op 14-01-1994 in Bergen op Zoom, 47 jaar oud.

VII-bw Jeanne van Meel [Quma0042406] is geboren in 1934, dochter van Adrianus Hendrikus van Meel en Johanna Hagenaars [Quma0042405] (zie VI-fi). Jeanne trouwde met **Jan Elzakker [QuMa0032805]**. Jan is geboren op 25-07-1929 in Halsteren, zoon van Cornelis Nicolaas van Elzakker [Quma0060405] en Dimphna Adriana Roosendaal [QuMa0032804]. Jan is overleden op 04-06-2016 in Bergen op Zoom, 86 jaar oud. Hij is gecremeerd op 08-06-2016 in Bergen op Zoom Zoomstede.

VII-bx Petrus van Meel [Quma0042406] is geboren in 1936, zoon van Adrianus Hendrikus van Meel en Johanna Hagenaars [Quma0042405] (zie VI-fi).

Kind van Petrus uit onbekende relatie:

> **1 Peter van Meel [Quma0042407]**, geboren op 03-07-1969 in Bergen op Zoom. Peter is overleden op 10-06-2017 in Bergen op Zoom, 47 jaar oud. Hij is gecremeerd op 17-06-2017 in Bergen op Zoom Zoomstede.

VII-by Jeanne de Kok [Quma0042406] is geboren in 1933, dochter van Harrij de Kok en Catharina Maria Hagenaars [Quma0042405] (zie VI-fk). Jeanne trouwde met **Maria van Stappershoef**. Maria is geboren in 1932.

VII-bz Connie de Kok [Quma0042406] is geboren in 1934, dochter van Harrij de Kok en Catharina Maria Hagenaars [Quma0042405] (zie VI-fk). Connie trouwde met **David Livermore**. David is geboren in 1934.

VII-ca Bert de Kok [Quma0042406] is geboren in 1936, zoon van Harrij de Kok en Catharina Maria Hagenaars [Quma0042405] (zie VI-fk). Bert trouwde met **Wilma Willemse**. Wilma is geboren in 1936.

VII-cb Cornelis van de Zande [Quma0042406] is geboren op 04-08-1933 in Halsteren, zoon van Petrus van der Zande [Quma0042405] (zie VI-ft) en Antonetta Barbera Keij. Cornelis is overleden op 20-10-1969 in Bergen op Zoom, 36 jaar oud. Hij is begraven op 23-10-1969 in Halsteren [bron: G-3]. Cornelis trouwde met **Arnoldina Elisabeth de Wolff**. Arnoldina is geboren in 1933.

VII-cc Marinus van de Zande [Quma0042406] is geboren in 1936, zoon van Petrus van der Zande [Quma0042405] (zie VI-ft) en Antonetta Barbera Keij. Marinus trouwde met **Elisabeth Mens**. Elisabeth is geboren in 1936.

VII-cd Cornelis Pieter Franciscus van der Zande [Quma0042406] is geboren op 04-03-1942 in Bergen op Zoom, zoon van Franciscus van der Zande [Quma0042405] (zie VI-fw) en Cornelia Helena Baaijens. Cornelis trouwde, 24 jaar oud, op 01-07-1966 met **Catharina Wilhelmina Withagen [Quma0062007]**, 25 jaar oud. Catharina is geboren op 30-10-1940 in Halsteren, dochter van Leonardus Johannes (Leendert) Withagen [Quma0083407] en Anna Wilhelmina (Anneke) Bosters [Quma0062006].

VII-ce Johannes Verraes [Quma0042406] is geboren in 1939, zoon van Jacobus Franciscus Verraes [Quma0083406] en Adriana Johanna Nefs [Quma0042405] (zie VI-gj). Johannes is overleden op 28-06-2002 in Bergen op Zoom, 62 of 63 jaar oud. Hij is begraven op 02-07-2002 in Bergen op Zoom. Johannes trouwde met **Rina Timmermans [QuMa1224811]**. Rina is geboren op 12-05-1942, dochter van Jacobus Adrianus

Timmermans en Maria Cornelia Klaassen [QuMa1224810]. Rina is overleden op 05-07-2005 in Bergen op Zoom, 63 jaar oud. Zij is begraven op 08-07-2005 in Bergen op Zoom.

VII-cf Johanna Maria (Joke) de Koning [QuMa0017405] is geboren op 05-11-1939 in Halsteren, dochter van Cornelis Gerardus de Koning [Quma0042405] (zie VI-gl) en Maria Catharina Wouts [QuMa0017404]. Joke is overleden op 22-01-2022 in Roosendaal, 82 jaar oud. Joke trouwde, 20 of 21 jaar oud, in 1960 met **Marinus de Bruin**, 22 of 23 jaar oud. Marinus is geboren in 1937. Marinus is overleden.

Kind van Joke en Marinus:

1 Marian de Bruin [QuMa0017406].
Notitie bij Marian: *Partner: Herman*

VII-cg Gerarda Elisabeth Johanna (Gerda) Koolen [QuMa0023405] is geboren op 03-07-1946 in Halsteren, dochter van Adrianus Koolen [Quma0072406] en Adriana Maria Nefs [QuMa0023404] (zie VI-gv). Gerda trouwde, 19 jaar oud, op 15-04-1966 in Halsteren met **Jacobus Marinus Maria (Sjaak) Roks [Quma0083407]**, 22 jaar oud. Sjaak is geboren op 05-01-1944 in Halsteren, zoon van Bernardus Roks [Quma0083406] en Adriana Wilhelmina van Geel [Quma0122207]. Sjaak is overleden op 07-04-2003 in Bergen op Zoom, 59 jaar oud. Hij is begraven op 12-04-2003 in Lepelstraat.

VII-ch Lucia Baptista Maria Daelemans [Quma0042406] is geboren op 12-07-1944 in Woensdrecht, dochter van Johannes Cornelius Daelemans [Quma0042405] (zie VI-je) en Johanna Cornelia Jansen [QuMa0166608]. Zij is gedoopt op 12-07-1944 in Woensdrecht [bron: Heilige Jozef kerk]. Lucia is overleden op 21-08-1995 in Steenbergen, 51 jaar oud. Van het overlijden is aangifte gedaan [bron: akte 200069]. Zij is begraven op 25-08-1995 in Bergen op Zoom Zoomstede. Lucia trouwde, 21 jaar oud, op 10-02-1966 in Bergen op Zoom met **Martinus Gerardus (Tinus) de Regt [QuMa0069807]**, 25 jaar oud. Het kerkelijk huwelijk vond plaats op 10-02-1966 in Bergen op Zoom [bron: parocie van de Heilige Paulus]. Tinus is geboren op 19-06-1940 in Steenbergen, zoon van Sebastianus Stephanus (Sjaan) de Regt [QuMa0069806] en Maria (Marie) Withagen [QuMa0135407]. Hij is gedoopt op 19-06-1940 in Steenbergen [bron: Heilige Gummarus kerk]. Tinus is overleden op 30-04-2019 in Roosendaal Bravis Ziekenhuis, 78 jaar oud. Hij is gecremeerd op 06-05-2019 in Bergen op Zoom Zoomstede.
Beroep:
loodgieter

VII-ci Adrianus Johannes de Crom [Quma0042406] is geboren op 13-07-1920 in Oldenhove, zoon van Ferdinand de Crom [Quma0083407] en Maria Catharina Wuijts [Quma0042405] (zie VI-jf). Adrianus trouwde, 28 jaar oud, op 06-10-1948 in Rotterdam met **Maria Theresia Daamen**, 20 jaar oud. Maria is geboren op 30-08-1928 in Rotterdam.

VII-cj Cornelia Jacoba de Crom [Quma0042406] is geboren op 26-01-1938 in Rotterdam, dochter van Ferdinand de Crom [Quma0083407] en Maria Catharina Wuijts [Quma0042405] (zie VI-jf). Cornelia trouwde, 18 jaar oud, op 05-09-1956 in Rotterdam met **Jan Frederik Boers**.

VII-ck Maria Louisa Cornelis Plompen [QuMa0029105] is geboren op 12-02-1943 in Hoogerheide, dochter van Wilhelmus Plompen [Quma0042405] (zie VI-jh) en Anna Rommers [QuMa0029104]. Maria trouwde, 23 jaar oud, op 16-09-1966 in Hoogerheide met **Theodorus Wilhelmus Toebak**, 25 of 26 jaar oud. Theodorus is geboren in 1940.

VII-cl Johanna Alphonsa (Annie) Plompen [QuMa0029105] is geboren op 16-01-1947 in Hoogerheide, dochter van Wilhelmus Plompen [Quma0042405] (zie VI-jh) en Anna Rommers [QuMa0029104]. Annie is overleden op 03-01-2018 in Ossendrecht, 70 jaar oud. Annie trouwde, 18 jaar oud, op 03-12-1965 in Hoogerheide met **Josephus Johannes Petronella van Oevelen**, 29 of 30 jaar oud. Josephus is geboren in 1935.

VII-cm Petrus de Backer [Quma0042406] is geboren op 31-01-1929 in Hoogerheide, zoon van Petrus Johannes de Backer en Adriana Elisabeth Plompen [Quma0042405] (zie VI-jo). Petrus is overleden op 06-01-2021 in Roosendaal, 91 jaar oud. Petrus trouwde met **Marie (Riet) van Hoof**. Riet is geboren in 1929.

VII-cn Johannes Baptist de Backer [Quma0042406] is geboren in 1933, zoon van Petrus Johannes de Backer en Adriana Elisabeth Plompen [Quma0042405] (zie VI-jo). Johannes trouwde, 25 of 26 jaar oud, op 25-07-1959 in Woensdrecht met **Catharina Johanna Schuurbiers [QuMa0021005]**, 22 jaar oud. Zie VII-cy voor persoonsgegevens van Catharina.

VII-co Benjamin de Backer [Quma0042406] is geboren in 1935, zoon van Petrus Johannes de Backer en Adriana Elisabeth Plompen [Quma0042405] (zie VI-jo). Benjamin trouwde met **Maria van Thillo**. Maria is geboren in 1935.

VII-cp Maria Catharina Martien de Backer [Quma0042406] is geboren in 1939, dochter van Petrus Johannes de Backer en Adriana Elisabeth Plompen [Quma0042405] (zie VI-jo). Maria is overleden op 20-05-2007 in Woensdrecht, 67 of 68 jaar oud. Zij is begraven op 25-05-2007 in Bergen op Zoom. Maria trouwde, 24 of 25 jaar oud, op 27-08-1964 met **Adrianus Antonius van Elzakker [QuMa0042806]**, 26 jaar oud. Adrianus is geboren op 11-06-1938 in Halsteren, zoon van Philippus van Elzakker [QuMa0042805] en Elisabeth van Wunnik.

VII-cq Adrianus Petronella Plompen [Quma0042406] is geboren op 14-09-1938 in Hoogerheide, zoon van Johannes Baptist Plompen [Quma0042405] (zie VI-jp) en Catharina Elisabeth (Trien) Pals [Quma0064406]. Adrianus trouwde, 23 jaar oud, op 24-02-1962 in Bergen op Zoom met **Anna Maria Catharina de Moor**, 21 jaar oud. Anna is geboren op 20-07-1940 in Bergen op Zoom.

VII-cr Maria Adriana Musters [Quma0041206] is geboren op 06-11-1944, dochter van Sebastianus Cornelis Musters [Quma0041205] en Sophia Petronella Plompen [Quma0042405] (zie VI-jr). Maria trouwde, 21 jaar oud, op 15-04-1966 met **P. de Wild**, 29 of 30 jaar oud. P. is geboren in 1936.

VII-cs Johannes Baptist Maria Plompen [Quma0042406] is geboren op 15-02-1934 in Hoogerheide, zoon van Adrianus Cornelis Plompen [Quma0042405] (zie VI-jt) en Petronella Catharina Pijnen [Quma0061805]. Johannes trouwde, 26 jaar oud, op 07-07-1960 in Hoogerheide met **Angelina Maria Theresia Daalmans [Quma0061806]**, 22 jaar oud. Angelina is geboren op 14-12-1937 in Hoogerheide, dochter van Jacobus Aloysius Daalmans [QuMa0122607] en Mathilda Pijnen [Quma0061805].

VII-ct Josephus Aloysius Plompen [Quma0042406] is geboren op 24-02-1935 in Hoogerheide, zoon van Adrianus Cornelis Plompen [Quma0042405] (zie VI-jt) en Petronella Catharina Pijnen [Quma0061805]. Josephus trouwde, 24 jaar oud, op 28-03-1959 in Hoogerheide met **Dina Francisca Stoffels [QuMa0032206]**, 22 jaar oud. Dina is geboren op 22-08-1936 in Bergen op Zoom, dochter van Adrianus Mattheus Stoffels [QuMa0036806] en Elisabeth Nuijten [QuMa0032205].

VII-cu Elisabeth Maria Plompen [Quma0042406] is geboren op 23-04-1936 in Hoogerheide, dochter van Adrianus Cornelis Plompen [Quma0042405] (zie VI-jt) en Petronella Catharina Pijnen [Quma0061805]. Elisabeth trouwde, 25 jaar oud, op 07-10-1961 in Hoogerheide met **Johannes Jacobus Landa [Quma0069607]**, 25 jaar oud. Johannes is geboren op 06-07-1936 in Bergen op Zoom, zoon van Adrianus Cornelis Landa en Anna Maria Ooms [Quma0069606].

VII-cv Petrus Ida Plompen [Quma0042406] is geboren op 01-06-1941 in Hoogerheide, zoon van Adrianus Cornelis Plompen [Quma0042405] (zie VI-jt) en Petronella Catharina Pijnen [Quma0061805]. Petrus trouwde, 22 jaar oud, op 23-04-1964 in Huijbergen met **Petronella Jacoba Maria Daalmans [Quma0061806]**, 21 jaar oud. Petronella is geboren op 25-04-1942 in Hoogerheide, dochter van Jacobus Aloysius Daalmans [QuMa0122607] en Mathilda Pijnen [Quma0061805]. Petronella is overleden op 07-01-2004 in Maastricht, 61 jaar oud. Zij is begraven op 12-01-2004 in Geleen.

VII-cw Baptistus Josephus Soffers [Quma0042406] is geboren op 06-09-1932 in Woensdrecht, zoon van Ludovicus Antonius Soffers [Quma0078206] en Elisabeth Adriana Plompen [Quma0042405] (zie VI-ju). Baptistus is overleden op 15-07-1983 in Bergen op Zoom Lievensberg ziekenhuis, 50 jaar oud. Hij is begraven op 20-07-1983 in Hoogerheide. Baptistus trouwde, 27 jaar oud, op 07-10-1959 in Woensdrecht met **Maria Josepha Hendrickx [QuMa0495212]**, 21 jaar oud. Maria is geboren op 08-05-1938 in Woensdrecht, dochter van Adrianus Hendrickx en Cornelia Ludovica van den Bergh [QuMa0495211].

VII-cx Antonetta Plompen [Quma0042406] is geboren op 04-03-1940 in Ossendrecht, dochter van Jacobus Johannes Plompen [Quma0042405] (zie VI-jv) en Ida van Oosterbos [QuMa0299407]. Antonetta is overleden op 14-11-1984 in Putte, 44 jaar oud. Zij is begraven op 17-11-1984 in Putte. Antonetta trouwde, 22 jaar oud, op 08-09-1962 in Woensdrecht met **Ludovicus Rosalia Janssens**, 24 of 25 jaar oud. Ludovicus is geboren in 1937.

VII-cy Catharina Johanna Schuurbiers [QuMa0021005] is geboren op 17-12-1936 in Woensdrecht, dochter van Andries Schuurbiers [Quma0072406] en Johanna Catharina Hugens [QuMa0021004] (zie VI-kb). Catharina trouwde, 22 jaar oud, op 25-07-1959 in Woensdrecht met **Johannes Baptist de Backer [Quma0042406]**, 25 of 26 jaar oud. Zie VII-cn voor persoonsgegevens van Johannes.

VII-cz Adriana Constantina Schuurbiers [QuMa0021005] is geboren op 17-10-1939 in Woensdrecht, dochter van Andries Schuurbiers [Quma0072406] en Johanna Catharina Hugens [QuMa0021004] (zie VI-kb). Adriana trouwde, 22 jaar oud, op 04-08-1962 in Woensdrecht met **Johannes Adrianus Sebrechts [QuMa0032207]**, 24 jaar oud. Johannes is geboren op 24-12-1937 in Woensdrecht, zoon van Franciscus Gerardus Sebrechts [QuMa0032206] en Louisa Leonia Verbrugge [Quma0079806].

VII-da Lodevicus Cornelius Verheezen [Quma0042406] is geboren op 27-06-1935 in Woensdrecht, zoon van Petrus Johannes Verheezen [Quma0042405] (zie VI-kc) en Anna Cornelia Paasen [Quma0068006]. Lodevicus trouwde, 24 jaar oud, op 14-11-1959 in Huijbergen met **Jacoba Catharina Maria Broosus [QuMa0009204]**, 22 jaar oud. Jacoba is geboren op 02-10-1937 in Huijbergen, dochter van Martinus Broosus [QuMa0115606] en Anna Maria Verbeek [QuMa0009203].

Kind van Lodevicus en Jacoba:

1 Peter Anna Maria Verheezen [QuMa0009205], geboren op 09-09-1960 in Huijbergen. Peter is overleden op 20-09-1960 in Huijbergen, 11 dagen oud.

VII-db Maria Francisca Verheezen [Quma0042406] is geboren op 31-12-1938 in Woensdrecht, dochter van Petrus Johannes Verheezen [Quma0042405] (zie VI-kc) en Anna Cornelia Paasen [Quma0068006]. Maria trouwde, 21 jaar oud, op 13-10-1960 in Woensdrecht met **Petrus Johannes Boden [QuMa0010204]**, 24 jaar oud. Petrus is geboren op 11-04-1936 in Bergen op Zoom, zoon van Petrus Johannes Wilhelmus Boden [Quma0079205] en Helena Deelen [QuMa0010203]. Van de geboorte is aangifte gedaan [bron: akte 135].

VII-dc Petronella Alphonsa Cornelia Verheezen [Quma0042406] is geboren op 03-05-1943 in Woensdrecht, dochter van Petrus Johannes Verheezen [Quma0042405] (zie VI-kc) en Anna Cornelia Paasen [Quma0068006]. Petronella trouwde, 22 jaar oud, op 30-12-1965 in Woensdrecht met **Adrianus Johannes Franciscus van den Bergh [Quma0074406]**, 23 jaar oud. Adrianus is geboren op 10-11-1942 in Ossendrecht, zoon van Cornelis Ludovicus van den Bergh [QuMa0495211] en Maria Johanna Hoeks [Quma0074405].

Kind van Petronella en Adrianus:

1 Maria Petronella Johanna van den Bergh [Quma0042407], geboren op 21-04-1970 in Bergen op Zoom. Maria is overleden op 25-03-2006 in Antwerpen (B), 35 jaar oud. Zij is begraven op 30-03-2006 in Hoogerheide.

VII-dd Elisabeth Maria Catharina Verheezen [Quma0042406] is geboren op 09-05-1942 in Woensdrecht, dochter van Petrus Alphonsus Verheezen [Quma0042405] (zie VI-ke) en Juliana Catharina van den Bergh [Quma0076406]. Elisabeth trouwde, 21 jaar oud, op 22-11-1963 in Bergen op Zoom met **Jacobus Ludovicus Stok [QuMa0033406]**, 27 jaar oud. Jacobus is geboren op 31-05-1936 in Hoogerheide, zoon van Franciscus Stok [QuMa0033405] en Jacoba van Zunderd [Quma0083406]. Jacobus is overleden op 20-04-1977 in Hoogerheide, 40 jaar oud. Hij is begraven op 23-04-1977 in Hoogerheide.

VII-de Antoinette Paulina (Nettie) Linders [Quma0042406] is geboren in 1939 in Hoogerheide, dochter van Johannes Linders [Quma0042405] (zie VI-lg) en Juliana Cornelia Jaspers [Quma0074405]. Nettie is overleden op 10-10-2016 in Halsteren, 76 of 77 jaar oud. Zij is gecremeerd op 14-10-2016 in Bergen op Zoom Zoomstede. Nettie trouwde met **Anthonius Martinus (Toon) Klaassen [QuMa0034806]**. Toon is geboren op 23-08-1930 in Halsteren, zoon van Cornelis Klaassen [QuMa0035805] en Adriana Catharina (Jaan) Bastiaanse [QuMa0034805]. Toon is overleden op 12-05-2004 in Halsteren, 73 jaar oud.

VII-df Johanna Catharina Konings [Quma0041205] is geboren op 07-03-1929 in Woensdrecht, dochter van Josephus Konings [Quma0042405] (zie VI-lo) en Louisa Maria Raaijmakers [Quma0041204]. Johanna is overleden op 27-11-2007 in Hoogerheide, 78 jaar oud. Zij is begraven op 01-12-2007 in Bergen op Zoom. Johanna trouwde met **Eduard J. Koevoets**. Eduard is geboren in 1926. Eduard is overleden op 21-01-2008 in Hoogerheide, 81 of 82 jaar oud. Hij is begraven op 26-01-2008 in Bergen op Zoom.

Kinderen van Johanna en Eduard:

1 Ineke Koevoets [Quma0041206], geboren op 03-10-1958 in Woensdrecht. Ineke is overleden op 02-11-1975 in Rotterdam, 17 jaar oud. Zij is begraven op 05-11-1975 in Hoogerheide.
2 René Koevoets [Quma0041206], geboren in 1962. René is overleden vóór 2007, ten hoogste 45 jaar oud.

VII-dg Johannes Cornelis Konings [Quma0041205] is geboren op 10-09-1930 in Woensdrecht, zoon van Josephus Konings [Quma0042405] (zie VI-lo) en Louisa Maria Raaijmakers [Quma0041204]. Johannes trouwde met **C.J. Damen**. C.J. is geboren in 1931.

VII-dh P.J. Konings [Quma0041205] is geboren in 1934, zoon van Josephus Konings [Quma0042405] (zie VI-lo) en Louisa Maria Raaijmakers [Quma0041204]. P.J. trouwde met **L.A. Cleiren**. L.A. is geboren in 1935.

VII-di Jeanne Konings [Quma0041205] is geboren op 17-12-1934 in Woensdrecht, dochter van Josephus Konings [Quma0042405] (zie VI-lo) en Louisa Maria Raaijmakers [Quma0041204]. Jeanne trouwde met **F. van de Velden**. F. is geboren in 1927.

VII-dj Josephus Johannes de Vos [QuMa0523010] is geboren op 28-10-1936 in Ossendrecht, zoon van August Josephus de Vos [QuMa0523009] en Elisabeth Buijsen [Quma0042405] (zie VI-ls). Josephus trouwde, 22 jaar oud, op 05-02-1959 in Woensdrecht met **Maria Cornelia de Crom [QuMa0029105]**, 24 jaar oud. Maria is geboren op 10-12-1934 in Woensdrecht, dochter van Johannes de Crom [QuMa0029104] en Johanna van Overveld [QuMa0032205].

VII-dk Jacoba Antonetta van Zantvliet [Quma0042406] is geboren op 04-01-1927 in Steenbergen, dochter van Petrus van Zantvliet [QuMa0046405] en Antonia van Geel [Quma0042405] (zie VI-ma). Jacoba is overleden op 07-03-2007 in Roosendaal, 80 jaar oud. Zij is begraven op 12-03-2007 in Bergen op Zoom. Jacoba trouwde met **Antonius Marinus Adrianus Goorden [QuMa0042805]**. Antonius is geboren op 01-09-1925 in Roosendaal, zoon van Paulus Franciscus Goorden [QuMa0042804] en Dijmphna Maria Gommeren [Quma0088805]. Antonius is overleden op 03-12-2011 in Roosendaal, 86 jaar oud.

VII-dl Antonius Cornelis van Geel [Quma0042406] is geboren op 14-01-1940 in Steenbergen, zoon van Johannes van Geel [Quma0042405] (zie VI-mc) en Johanna Adriana Huigen [Quma0073206]. Antonius is overleden op 20-01-2009 in Wouw, 69 jaar oud. Hij is begraven op 23-01-2009 in Roosendaal. Antonius trouwde met **Johanna Cornelia van Elteren**. Johanna is geboren op 12-09-1939 in Bergen op Zoom. Johanna trouwde later op 27-11-1964 in Bergen op Zoom met Adrianus Gerardus Bastiaanse [Quma0041306] (1940-1973).

VII-dm Waltherus Jacobus van den Berg [Quma0042406] is geboren op 10-12-1932 in Wouw, zoon van George van den Berg [Quma0042405] (zie VI-mk) en Petronella Timmermans [Quma0065006]. Waltherus trouwde, 28 jaar oud, op 10-05-1961 in Wouw met **Antonia Hendrina Pellis [QuMa0034406]**, 28 jaar oud. Antonia is geboren op 11-07-1932 in Bergen op Zoom, dochter van Petrus Pellis [Quma0065006] en Maria Cornelia Demmers [QuMa0034405].

VII-dn Petrus Johannes Maria van den Berg [Quma0042406] is geboren op 01-06-1928 in Wouw, zoon van Waltherus van den Berg [Quma0042405] (zie VI-ml) en Anna Cornelia Sebregts [Quma0093605]. Petrus is overleden op 17-05-2003 in Roosendaal,

74 jaar oud. Petrus trouwde, 27 jaar oud, op 27-09-1955 in Roosendaal met **Cornelia Dijmphna Meesters [QuMa0037805]**, 27 jaar oud. Cornelia is geboren op 27-08-1928 in Roosendaal, dochter van Franciscus Meesters [QuMa0037804] en Petronella Goorden [Quma0075207]. Cornelia is overleden op 21-04-2012 in Roosendaal, 83 jaar oud.

VII-do Johannes Adrianus van Bergen [Quma0042406] is geboren op 15-12-1930 in Wouw, zoon van Petrus van Bergen [Quma0085006] en Adriana Havermans [Quma0042405] (zie VI-mo). Johannes is overleden op 28-04-2018 in Wouw, 87 jaar oud.

Beroep:
timmerman

Johannes trouwde, 25 jaar oud, op 01-05-1956 in Roosendaal met **Josepha (José) de Bakker [Quma0039405]**, 26 jaar oud. José is geboren op 18-01-1930 in Nispen, dochter van Marinus de Bakker [Quma0039404] en Adriana Josepha Baetens [Quma0039405]. José is overleden op 28-04-2018 in Roosendaal, 88 jaar oud. Zij is gecremeerd op 04-05-2018 in Bergen op Zoom Zoomstede.

VII-dp Ludovicus Adrianus Boden [Quma0042406] is geboren op 04-02-1937 in Wouw, zoon van Adrianus Marinus Boden [Quma0082805] en Maria Elisabeth van den Bergh [Quma0042405] (zie VI-mr). Ludovicus trouwde, 23 jaar oud, op 20-10-1960 in Wouw met **Henrica Huijps**, 20 jaar oud. Henrica is geboren op 19-01-1940 in Roosendaal. Henrica is overleden.

VII-dq Antonia Maria Elisabeth Boden [Quma0042406] is geboren op 09-02-1939 in Wouw, dochter van Adrianus Marinus Boden [Quma0082805] en Maria Elisabeth van den Bergh [Quma0042405] (zie VI-mr). Antonia trouwde, 22 jaar oud, op 04-05-1961 in Wouw met **Cornelis Adrianus Antonius van Oorschot [Quma0082806]**, 24 jaar oud. Cornelis is geboren op 23-09-1936 in Wouw, zoon van Adrianus van Oorschot [QuMa0147208] en Anna Cornelia Johanna Sebregts [Quma0082805].

VII-dr Maria Roecken [Quma0042406] is geboren op 03-04-1916, dochter van Johannes Wilhelmus Roecken [Quma0122006] en Elisabeth van Hooijdonk [Quma0042405] (zie VI-ne). Maria is overleden op 17-12-2007 in Bergen op Zoom, 91 jaar oud. Zij is begraven op 21-12-2007 in Bergen op Zoom. Maria trouwde met **Gerardus Otto [QuMa0037204]**. Gerardus is geboren op 18-09-1913 in Bergen op Zoom, zoon van Willem Otto [Quma0069605] en Johanna Timmermans [QuMa0037203].

VII-ds Anna Petronella Roecken [Quma0042406] is geboren op 21-10-1920 in Wouw, dochter van Johannes Wilhelmus Roecken [Quma0122006] en Elisabeth van Hooijdonk [Quma0042405] (zie VI-ne). Anna trouwde op 25-06-1916 in Steenbergen met **Jacobus Uijtdewilligen [QuMa0141605]**, 1 jaar oud. Jacobus is geboren op 11-06-1915 in Kruisland, zoon van Johannes Uijtdewilligen [QuMa0141604] en Petronella Doomen [QuMa0333207]. Jacobus is overleden op 10-06-1976 in Roosendaal, 60 jaar oud.

VII-dt Cornelis Bastiaanse [Quma0041306] is geboren op 03-08-1936 in Wouw, zoon van Christianus Bastiaanse [Quma0041305] en Maria Catharina (Anna) Matthijssen [Quma0042405] (zie VI-ni). Cornelis trouwde met **Joanna van Steenpaal**. Joanna is geboren in 1936.

VII-du Cornelia Helena Suijkerbuijk [Quma0041306] is geboren op 10-03-1932 in Bergen op Zoom, dochter van Petrus Franciscus Suijkerbuijk [Quma0041305] (zie VI-nn) en Antonia Anna Dimphna Somers. Cornelia is overleden op 22-05-2003 in Bergen op Zoom, 71 jaar oud. Cornelia trouwde met **Henricus Dielens**. Henricus is

geboren in 1927. Henricus is overleden op 04-01-2001 in Bergen op Zoom, 73 of 74 jaar oud.

VII-dv Johannes Cornelis Oerlemans [QuMa0029505] is geboren op 07-02-1930 in Bergen op Zoom, zoon van Petrus Johannes Oerlemans [QuMa0029504] en Maria Catharina Suijkerbuijk [Quma0041305] (zie VI-no). Johannes is overleden op 09-02-1996 in Bergen op Zoom, 66 jaar oud. Johannes trouwde met **Anna Verheezen [Quma0083407]**. Anna is geboren op 05-05-1933 in Bergen op Zoom, dochter van Johannes Daniël Verheezen [Quma0083406] en Christina Cornelia Becht [QuMa0129009]. Anna is overleden op 27-01-2003 in Bergen op Zoom, 69 jaar oud. Zij is begraven op 30-01-2003 in Bergen op Zoom.

VII-dw Helena (Leentje) Oerlemans [QuMa0029505] is geboren op 04-12-1931 in Bergen op Zoom, dochter van Petrus Johannes Oerlemans [QuMa0029504] en Maria Catharina Suijkerbuijk [Quma0041305] (zie VI-no). Leentje is overleden op 07-02-2005 in Bergen op Zoom, 73 jaar oud. Zij is begraven op 11-02-2005 in Bergen op Zoom. Leentje trouwde met **Johannes Cornelis (Bob) Gillisen**. Bob is geboren op 06-10-1924 in Bergen op Zoom, zoon van Johannes Franciscus Gillesen en Adriana Maria Schippers. Bob is overleden op 12-02-2005 in Bergen op Zoom, 80 jaar oud. Hij is begraven op 16-02-2005 in Bergen op Zoom.

VII-dx Elisabeth Cornelia Pijnen [Quma0042406] is geboren in 1943, dochter van Ludovicus Petrus (Louis) Pijnen [Quma0061805] en Rosalia Wesenbeek [Quma0042405] (zie VI-ol). Elisabeth is overleden. Elisabeth trouwde met **Petrus Jeannette Maria van den Eijnden [QuMa0134207]**. Petrus is geboren in 1937, zoon van Antonius Cornelis van den Eijnden [QuMa0134206] en Hortense Cornelia Ludovica Maria Willemsens. Petrus is overleden op 30-01-2006 in Hoogerheide, 68 of 69 jaar oud. Hij is begraven op 02-02-2006 in Bergen op Zoom.

VII-dy Adriana Jacoba Maria Dekkers [QuMa0034407] is geboren op 03-08-1943 in Wouw, dochter van Adrianus Johannes Dekkers [Quma0042405] (zie VI-pd) en Maria Catharina Kerstens [QuMa0034406].
Notitie bij Adriana: *Erfenis 23675 Notaris Fikkers*
1/6 van 80e = 1/480e gerechtigd
Adriana trouwde, 21 jaar oud, op 20-08-1964 met **Govardus Gerardus Maria (Goof) Huijsmans [Quma0041206]**, 24 jaar oud. Goof is geboren op 16-05-1940 in Steenbergen, zoon van Antonius Cornelius Huijsmans [Quma0071006] en Elisabeth Adriana Lambregts [Quma0041205].

22 QuMa0000300002

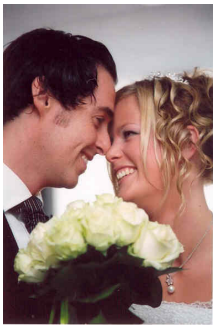
23 QuMa0000200002

VIII Marieke Anna Frederike Dorothea (Marieke) Maas [QuMa0000300] (afb. 22) is geboren op 04-02-1982 in Roosendaal & Nispen, dochter van Petrus Johannes Josephus (Piet) Maas [QuMa0000600] (zie VII-i) en Hermine Petronella (Piem) Hellemons [QuMa0000700].

Beroepen:

	preferred banker
vanaf 01-01-2018	makelaar-taxateur (Mede-eigenaar van Buuron & Kuipers Makelaars Taxateurs gevestigd te Steenbergen)

Marieke trouwde, 26 jaar oud, op 05-07-2008 in Steenbergen met **Robbie Kuipers [QuMa0000200]** (afb. 23), 27 jaar oud, nadat zij op 06-07-2007 in Steenbergen in ondertrouw zijn gegaan. Het kerkelijk huwelijk vond plaats op 05-07-2008 in Huijbergen. Robbie is geboren op 17-08-1980 in Halsteren [bron: Geboortekaartje], zoon van Christoffel Josephus Maria (Chris) Kuipers [QuMa0000400] en Geertruda Petronella Maria (Gerda) van der Wegen [QuMa0000500]. Van de geboorte is aangifte gedaan op 18-08-1980 [bron: Trouwboekje]. Bij de geboorteaangifte van Robbie was getuige Joannes (Jan) Schoute (1921-2005) aanwezig. Hij is gedoopt op 02-11-1980 in Halsteren Sint Quirinuskerk [bron: Quirinuskerk].

Beroepen:

	makelaar-taxateur
vanaf 01-01-2018	makelaar-taxateur (Mede-eigenaar van Buuron & Kuipers Makelaars Taxateurs gevestigd te Steenbergen)

Kinderen van Marieke en Robbie:

1 Quinn (Quinn) Kuipers [Quma0000100], geboren op 30-05-2011 in Bergen op Zoom Lievensberg ziekenhuis [bron: Geboortekaartje]. Van de geboorte is aangifte gedaan op 31-05-2011 [bron: Bergen op Zoom akte]. Bij de geboorteaangifte van Quinn was getuige Christoffel Josephus Maria (Chris) Kuipers (geb. 1953) [grootvader vaderszijde] aanwezig. Hij is gedoopt op 27-11-2011 in Steenbergen Gummaruskerk [bron: Lourdeskapel van de St. Gummaruskerk om 12:00 uur]. Bij de doop van Quinn was getuige Stefan Kuipers (geb. 1983) [oom vaderszijde] aanwezig.

24 QuMa0000100009

2 Luna (Luna) Kuipers [Quma0000100] (afb. 24), geboren op 21-02-2013 in Rotterdam Sophia Ziekenhuis. Luna is overleden op 21-02-2013 in Rotterdam Sophia Ziekenhuis, geen dag oud.

3 Matz (Matz) Kuipers [Quma0000100], geboren op 02-06-2014 in Rotterdam Sophia Ziekenhuis. Hij is gedoopt op 28-12-2014 in Steenbergen. Bij de doop van Matz was getuige Niels (Niels) Kuipers (geb. 1988) [oom vaderszijde] aanwezig.

Index (3966 personen)

Aarden, Adriana Susanna Catharina van (*18-01-1880) [Schoonmoeder van VI-eq] VI-eq
Aarden, Maria Catharina (~26-04-1805, †19-09-1883) [Schoonmoeder van IV-az] IV-az
Aarden, Maria Catharina Elisabeth (*25-01-1932, †05-08-1995) [Partner van VI-is] VI-is
Aart, Christoffel van (*25-11-1875) [Schoonvader van VI-ep] VI-ep
Aart, Petrus van (*07-01-1917, †07-11-2000) [Partner van VI-ep] VI-ep
Aarts, Adriaan Kornelis (*02-07-1818, †27-02-1866) [Schoonvader van IV-o] IV-o

Aarts, Anna Cornelia (*25-06-1908) [Nummer VI-nx] **VI-nx**
Aarts, Cornelis (*26-03-1833, †06-11-1884) [Schoonvader van V-fj] V-fj
Aarts, Petronella Cornelia Johanna (*14-06-1860, †08-06-1898) [Partner van IV-o] IV-o
Ackeren, Adriaan Johannes van (*12-03-1911) [Zoon van V-fz] **V-fz,1**
Ackeren, Adrianus van (*14-06-1845, †15-02-1898) [Schoonvader van V-fz] V-fz
Ackeren, Dimphna Lucia Johanna van (*29-08-1913) [Dochter van V-fz] **V-fz,3**
Ackeren, Joanna Cornelia Adriana van (*31-01-1918, †11-05-1994) [Nummer VI-ow] **VI-ow**
Ackeren, Johannes Adrianus van (*10-06-1912, †04-03-1974) [Zoon van V-fz] **V-fz,2**
Ackeren, Johannes Baptist van (*18-11-1877, †28-02-1929) [Partner van V-fz] V-fz; VI-ov; VI-ow
Ackeren, Petrus Alphons van (*25-10-1915) [Nummer VI-ov] **VI-ov**
Adriaansen, Anthonius (*18-08-1867, †19-11-1949) [Schoonvader van VI-lp] VI-lp
Adriaansen, Elisabeth (*09-10-1931) [Dochter van VI-lp] **VI-lp,1**
Adriaansen, Franciscus (*17-07-1912, †01-04-1981) [Partner van VI-eh] VI-eh
Adriaansen, Godefridus Wilhelmus (Frieke) (*12-10-1887, †05-07-1970) [Schoonvader van VI-pc] VI-pc
Adriaansen, Johanna Elisabeth (Jo) (*07-04-1913, †04-02-1995) [Partner van VI-pc] VI-pc
Adriaansen, Josephus (*07-03-1933) [Zoon van VI-lp] **VI-lp,2**
Adriaansen, Leonardus Jacobus (Leendert) (*13-12-1877, †15-11-1932) [Getuige bij doop van partner van VI-pc] VI-pc
Adriaansen, Marijn (*25-01-1869) [Schoonvader van VI-eh] VI-eh
Adriaansen, Petrus (*23-06-1906) [Partner van VI-lp] VI-lp
Aert, Dimphena van (*07-07-1846, †07-06-1916) [Schoonmoeder van V-fz] V-fz
Aert, Helena van (*23-10-1897, †22-07-1971) [Schoonmoeder van VI-ig] [Schoonmoeder van VI-gh] VI-gh; VI-ig
Aert, Maria Cecilia van (*25-04-1871, †02-02-1926) [Schoonmoeder van VI-ae] VI-ae
Aerts, Adrianus Cornelis (*13-07-1906, †17-08-1908) [Zoon van V-fj] **V-fj,1**
Aerts, Adrianus Cornelis (*01-07-1916, †11-01-1990) [Nummer VI-oa] **VI-oa**
Aerts, Antonetta Catharina (*14-09-1909) [Nummer VI-ny] **VI-ny**
Aerts, Catharina Antonetta (*26-06-1924, †15-09-1985) [Nummer VI-oc] **VI-oc**
Aerts, Cornelis (*12-12-1877, †09-05-1942) [Partner van V-fj] V-fj; VI-nx; VI-ny; VI-nz; VI-oa; VI-ob; VI-oc; VI-od
Aerts, Elisabeth Maria (*25-01-1911, †12-12-1993) [Nummer VI-nz] **VI-nz**
Aerts, Franciscus Cornelis (Frans) (*20-01-1926, †12-05-1989) [Nummer VI-od] **VI-od**
Aerts, Henriëtte Catharina (*23-02-1918, †29-03-2000) [Nummer VI-ob] **VI-ob**
Aerts, Johanna Francisca (*29-08-1920, †19-01-1923) [Dochter van V-fj] **V-fj,7**
Aerts, Johannes Franciscus (*24-03-1923, †23-09-2004) [Zoon van V-fj] **V-fj,8**
Aertsen, Jacobus Karel (*27-01-1939) [Partner van VII-bt] VII-bt
Aertssen, Jacoba Mathilda (*13-08-1917) [Partner van VI-oq] VI-oq
Aertssen, Jacobus (*31-12-1877) [Schoonvader van VI-oq] VI-oq
Agtmaal, Johanna Catharina van (*25-01-1860) [Schoonmoeder van V-ff] V-ff
Akkeren, Elizabeth van (*08-02-1809, †05-09-1869) [Schoonmoeder van IV-f] IV-f
Amsterdam, Hendrikus Cornelis van (*1924) [Partner van VI-ln] VI-ln
Andriessen, Theodora (*07-07-1883, †18-10-1954) [Schoonmoeder van VI-en] VI-en
Anthonissen, Adriana Maria (*08-10-1859, †03-09-1931) [Schoonmoeder van V-gi] V-gi
Aperen, Elizabet Emerentia Pieternel van (*03-08-1874, †04-09-1969) [Schoonmoeder van VI-ic] VI-ic
Augustijn, Adrianus Gerardus (*18-11-1895, †06-04-1976) [Schoonvader van VI-fo] VI-fo
Augustijn, Franciscus Johannes (*17-05-1911, †07-10-1976) [Partner van VI-k] VI-k; VII-c
Augustijn, Frans (*09-03-1950, †24-01-1998) [Zoon van VI-k] **VI-k,2**

Augustijn, Marinus Petrus (*08-07-1919) [Partner van VI-fo] VI-fo
Augustijn, Petrus (*12-02-1869, †13-11-1948) [Schoonvader van VI-k] VI-k
Augustijn, Petrus Franciscus Cornelis (*10-12-1942) [Nummer VII-c] **VII-c**
Baaijen, Dirk Pieter (*21-12-1884, †29-09-1950) [Schoonvader van VI-fw] VI-fw
Baaijens, Cornelia Helena (*08-07-1922, †01-10-2002) [Partner van VI-fw] VI-fw; VII-cd
Baal, Elisabeth Maria van (*19-11-1865, †10-01-1940) [Partner van IV-w] IV-w; V-ce; V-cf; V-cg; V-ch
Baal, Sebastiaan van (*04-01-1832, †25-10-1914) [Schoonvader van IV-w] IV-w
Backer, Adrianus de (*1931) [Zoon van VI-jo] **VI-jo,2**
Backer, Benjamin de (*1935) [Nummer VII-co] **VII-co**
Backer, Cornelia de (*19-09-1853, †16-06-1940) IV-aq
Backer, Cornelis de (*1945) [Zoon van VI-jo] **VI-jo,6**
Backer, George (*02-02-1871) [Schoonvader van VI-g] VI-g
Backer, Johanna (*02-06-1906, †07-07-1992) [Partner van VI-g] VI-g
Backer, Johannes Baptist de (*1933) [Nummer VII-cn] **VII-cn**; VII-cy
Backer, Maria Catharina Martien de (*1939, †20-05-2007) [Nummer VII-cp] **VII-cp**
Backer, Petrus de (*31-01-1929, †06-01-2021) [Nummer VII-cm] **VII-cm**
Backer, Petrus Constantinus de [Schoonvader van VI-jo] VI-jo
Backer, Petrus Johannes de (*21-09-1902, †12-05-1978) [Partner van VI-jo] VI-jo; VII-cm; VII-cn; VII-co; VII-cp
Backx, Cornelis Franciscus (*28-11-1910, †24-09-1990) [Partner van VI-go] VI-go
Backx, Gerardus (*04-03-1868) [Schoonvader van VI-go] VI-go
Backx, Joanna (*13-02-1885, †12-07-1963) [Partner van V-m] V-m; VI-ae; VI-af
Backx, Leonardus (*11-04-1847, †08-09-1903) [Schoonvader van V-m] V-m
Baetens, Adriana Josepha (*15-05-1895, †13-04-1985) [Schoonmoeder van VII-do] VII-do
Bakker, Franciscus Jacobus de (*23-10-1879, †12-06-1943) [Schoonvader van VII-bn] VII-bn
Bakker, Johannes Josephus [Schoonvader van VII-b] VII-b
Bakker, Josepha (José) de (*18-01-1930, †28-04-2018) [Partner van VII-do] VII-do
Bakker, Marinus de (*21-07-1890, †21-07-1965) [Schoonvader van VII-do] VII-do
Bakker, Martinus Maria Wilhelmus de (*28-08-1925, †26-05-1993) [Partner van VII-bn] VII-bn
Bakker, Petrus Theodorus (*30-12-1916) [Partner van VII-b] VII-b
Bakx, Adriana (*09-04-1883) [Partner van V-fd] V-fd
Bakx, Anna Maria (*01-01-1879, †30-07-1958) [Partner van V-bf] V-bf; VI-ed; VI-ee; VI-ef; VI-eg; VI-eh; VI-ei; VI-ej; VI-ek; VI-el; VI-em
Bakx, Catharina (*04-10-1864, †21-06-1945) [Schoonmoeder van V-bv] V-bv
Bakx, Catharina Cornelia (*09-06-1928, †14-01-1976) [Nummer VI-fa] **VI-fa**
Bakx, Cornelis Jacobus (*25-08-1888, †12-08-1952) [Schoonvader van VI-gw] VI-gw
Bakx, Cornelis Jacobus (*07-06-1930, †22-09-1999) [Nummer VI-fb] **VI-fb**
Bakx, Doodgeboren Zoon (levenloos *21-04-1916) [Zoon van V-bp] **V-bp,2**
Bakx, Hendrikus Johannes (*08-08-1919) [Zoon van V-bn] **V-bn,1**
Bakx, Hendrikus Johannes (*19-11-1926) [Zoon van V-bo] **V-bo,1**
Bakx, Henricus (*16-09-1856, †25-04-1895) [Partner van IV-r] IV-r; V-bm; V-bn; V-bo
Bakx, Hubertus (*20-09-1921) [Zoon van V-bn] **V-bn,2**
Bakx, Jacobus (*06-07-1815, †02-06-1864) [Schoonvader van IV-r] IV-r
Bakx, Jacobus (*09-10-1882, †13-11-1886) [Zoon van IV-r] **IV-r,1**
Bakx, Jacobus (*05-09-1891) [Nummer V-bn] **V-bn**; VI-ez
Bakx, Johanna Maria (*12-04-1909) [Dochter van V-bp] **V-bp,1**
Bakx, Johanna Maria (*17-09-1926) [Partner van VI-gw] VI-gw
Bakx, Johannes (Jan) (*17-05-1879, †26-04-1958) [Partner van V-bp] V-bp
Bakx, Johannes Jacobus (*03-05-1889) [Zoon van IV-r] **IV-r,5**

Bakx, Maria (*12-03-1885, †17-11-1886) [Dochter van IV-r] **IV-r,3**
Bakx, Maria (*09-04-1887) [Nummer V-bm] **V-bm**; VI-ey
Bakx, Marinus (*25-11-1883, †18-12-1883) [Zoon van IV-r] **IV-r,2**
Bakx, Marinus (*04-01-1894, †01-11-1964) [Nummer V-bo] **V-bo**; VI-fa; VI-fb
Bakx, Petrus (*06-10-1836, †11-04-1917) [Schoonvader van V-bp] [Schoonvader van V-fd] V-bp; V-fd
Bakx, Petrus (*29-06-1850, †17-02-1919) [Schoonvader van V-bf] V-bf
Bakx, Pieternella Maria (*28-06-1928, †25-12-2016) [Nummer VI-ez] **VI-ez**
Balemans, Petrus [Partner van VI-ob] VI-ob
Baljé, Maria Anna (*03-02-1914, †15-11-1956) VI-ic
Bals, Barbara Agatha (~05-02-1788, †05-08-1859) [Schoonmoeder van III-m] III-m
Bals, Johanna (*24-02-1873) [Partner van V-en] V-en; VI-mk; VI-ml; VI-mm
Bals, Wouterus (*13-01-1832, †13-05-1909) [Schoonvader van V-en] V-en
Banier, Elisabeth (~25-04-1809, †24-10-1890) [Schoonmoeder van IV-n] IV-n
Bartels, Cornelia Maria Dorothea (Carla) (*18-07-1955, †21-08-1984) [Partner van VII-j] VII-j
Baselier, Adriaan (*16-12-1844, †13-05-1916) [Schoonvader van V-n] V-n
Baselier, Antonia (*28-11-1883, †18-04-1959) [Partner van V-n] V-n; VI-ag
Baselier, Antonius Martinus (*17-12-1907, †22-09-1949) [Partner van VI-mh] VI-mh
Baselier, Kornelis (*10-09-1869, †01-12-1939) [Schoonvader van VI-mh] VI-mh
Bastiaanse, Adriana (*19-09-1900, †29-03-1986) [Schoonmoeder van VI-mu] VI-mu
Bastiaanse, Adriana Catharina (Jaan) (*30-07-1904, †15-07-1997) [Schoonmoeder van VII-de] VII-de
Bastiaanse, Adrianus (*13-05-1873, †12-12-1954) [Schoonvader van VI-ni] VI-ni
Bastiaanse, Adrianus (*14-08-1932) [Zoon van VI-ni] **VI-ni,4**
Bastiaanse, Adrianus Gerardus (*08-04-1940, †09-02-1973) VII-dl
Bastiaanse, Antonetta Helena Cornelia (*10-04-1928) [Dochter van VI-ni] **VI-ni,1**
Bastiaanse, Christianus (*03-04-1903, †22-07-1972) [Partner van VI-ni] VI-ni; VII-dt
Bastiaanse, Cornelis (*03-08-1936) [Nummer VII-dt] **VII-dt**
Bastiaanse, Elisabeth (*22-01-1866) [Schoonmoeder van VI-d] VI-d
Bastiaanse, Elisabeth Cornelia (*04-11-1860, †02-05-1927) [Schoonmoeder van V-eh] V-eh
Bastiaanse, Johanna Cornelia (*11-06-1930) [Dochter van VI-ni] **VI-ni,3**
Bastiaanse, Wilhelmus (Wim) (*05-06-1929, †17-01-2019) [Zoon van VI-ni] **VI-ni,2**
Bastiaansen, Johannes Baptist (*01-07-1866) [Schoonvader van V-de] V-de
Bastiaansen, Maria (*03-11-1897, †29-06-1985) [Partner van V-de] V-de; VI-jy; VI-jz; VI-ka
Bastiaansen, Maria Elisabeth (*11-11-1870, †25-12-1952) [Schoonmoeder van VI-jf] VI-jf
Baten, Jacoba Mathijssen (~22-02-1803) [Schoonmoeder van IV-i] IV-i
Batenburg, Johanna van (*1876) [Schoonmoeder van V-fl] V-fl
Bavel, Adriana Wilhelmina van (*13-05-1856, †22-01-1932) [Schoonmoeder van V-gc] V-gc
Bavel, Maria Catharina van (*16-02-1817, †30-01-1907) [Schoonmoeder van V-y] V-y
Bavel, Petronilla van (*09-08-1827, †24-08-1902) IV-a
Bazelier, Adriana (*31-10-1835, †06-05-1897) [Schoonmoeder van V-x] V-x
Becht, Adrianus Martinus (Janus) (*09-07-1884, †04-11-1961) [Schoonvader van VI-li] VI-li
Becht, Christina Cornelia (*27-10-1909, †04-07-1982) [Schoonmoeder van VII-dv] VII-dv
Becht, Martinus Waltherus (*12-01-1913, †13-08-1978) [Partner van VI-li] VI-li
Bedaf, Adriana (*16-07-1896, †20-05-1964) [Schoonmoeder van VII-ad] VII-ad
Bedaf, Geerdina (Dina) van (*29-03-1910, †29-07-1997) [Partner van VI-bv] VI-bv; VII-ai
Bedaf, Petrus van (*17-09-1869, †11-11-1942) [Schoonvader van VI-bv] VI-bv
Beers, Adriana van (*10-07-1831, †21-03-1894) [Schoonmoeder van V-a] V-a

Beers, Gerdina van (*14-09-1868, †31-03-1934) [Schoonmoeder van VI-bv] VI-bv
Beers, Johanna Maria van (*02-01-1915, †04-12-1992) [Partner van VI-bx] VI-bx; VII-aj
Beers, Leonardus Jacobus van (*10-03-1889, †16-05-1959) [Schoonvader van VI-bx] VI-bx
Beers, Pieternella van (*29-02-1880) [Schoonmoeder van VI-oq] VI-oq
Beks, Pieternella (~12-11-1755, †20-10-1787) [Schoonmoeder van II-a] II-a
Belde, Judocus (~20-10-1749, †30-01-1804) [Schoonvader van II-a] II-a
Belde, Petronella (*01-10-1895) [Schoonmoeder van VI-ku] VI-ku
Belet, Elisabeth Catharina (*19-05-1874, †05-12-1953) [Schoonmoeder van VI-dt] VI-dt
Belten, Adriana (~04-07-1778, †04-02-1852) [Partner van II-a] II-a; III-a; III-b; III-c
Bennaars, Johannes (*18-05-1899) [Schoonvader van VI-gc] VI-gc
Bennaars, Maria Johanna (*22-06-1929, †30-07-1976) [Partner van VI-gc] VI-gc
Bennebroek, Adrianus Cornelis (*14-02-1910, †01-01-1986) [Partner van VI-ad] VI-ad
Bennebroek, Joannes Baptist (*29-06-1869, †09-03-1935) [Schoonvader van VI-ad] VI-ad
Bennebroek, Maria Catharina (*27-10-1875, †09-06-1931) [Schoonmoeder van VI-nd] VI-nd
Berg, Adriana van den (*22-05-1910) [Dochter van V-en] **V-en,5**
Berg, Adriana van den (*15-06-1920) [Dochter van V-ep] **V-ep,6**
Berg, Adriana Cornelia van den (*22-12-1886, †09-10-1947) [Dochter van IV-ao] **IV-ao,10**
Berg, Adriana Maria van den (*09-04-1885, †01-05-1886) [Dochter van IV-ao] **IV-ao,9**
Berg, Adrianus van den (*24-12-1870, †29-01-1871) [Zoon van IV-ao] **IV-ao,2**
Berg, Adrianus van den (*25-11-1883) [Nummer V-ep] **V-ep**; VI-mr; VI-ms; VI-mt; VI-mu
Berg, Adrianus van den (*19-03-1906, †22-03-1906) [Zoon van V-en] **V-en,3**
Berg, Adrianus van den (*16-04-1915, †22-12-1958) [Nummer VI-mt] **VI-mt**
Berg, Adrianus Petrus Maria van den (*10-01-1931) [Zoon van VI-ml] **VI-ml,3**
Berg, Antonetta van den (*13-04-1872, †01-10-1942) [Nummer V-el] **V-el**; VI-ma; VI-mb; VI-mc; VI-md
Berg, Charles van den (*16-11-1862) [Schoonvader van VI-ae] VI-ae
Berg, Charles Adrianus Johannes van den (*08-05-1913, †14-05-1997) [Nummer VI-ms] **VI-ms**
Berg, Cornelia Maria van den (*12-11-1925) [Dochter van V-ep] **V-ep,8**
Berg, Cornelis Adrianus Henricus (Kees) van den (*12-11-1949, †28-10-2006) VII-i
Berg, Cornelis Godefridus van den (*05-04-1915, †21-01-1976) [Partner van VI-ae] VI-ae
Berg, Dimphna Adriana van den (*08-10-1907, †17-08-2000) [Nummer VI-mm] **VI-mm**
Berg, Doodgeboren Zoon van den (levenloos *11-06-1892) [Zoon van IV-ao] **IV-ao,12**
Berg, Doodgeboren Zoon van den (levenloos *29-01-1935) [Zoon van VI-ms] **VI-ms,1**
Berg, George van den (*14-12-1902, †08-07-1989) [Nummer VI-mk] **VI-mk**; VII-dm
Berg, Georges Jozef Maria van den (*11-03-1933) [Zoon van VI-ml] **VI-ml,5**
Berg, Jacobus van den (*03-08-1888, †13-02-1949) [Zoon van IV-ao] **IV-ao,11**
Berg, Jacobus Antonius van den (*29-05-1935) [Zoon van VI-ml] **VI-ml,7**
Berg, Jacobus Johannes van den (*24-06-1918) [Zoon van V-ep] **V-ep,5**
Berg, Johanna van den (*14-09-1921) [Dochter van V-ep] **V-ep,7**
Berg, Johanna Berdina van den (*03-04-1876, †10-03-1933) [Nummer V-em] **V-em**; VI-me; VI-mf; VI-mg; VI-mh; VI-mi; VI-mj
Berg, Johanna Maria van den (*16-08-1936) [Dochter van VI-ml] **VI-ml,8**
Berg, Johanna Theresia Maria van den (*07-03-1934) [Dochter van VI-ml] **VI-ml,6**
Berg, Johannes Franciscus van den (*02-11-1874, †01-01-1875) [Zoon van IV-ao] **IV-ao,4**
Berg, Johannes George Maria van den (*16-11-1929, †15-09-1931) [Zoon van VI-ml] **VI-ml,2**

Berg, Johannes Georges Maria van den (*12-03-1932) [Zoon van VI-ml] **VI-ml,4**
Berg, Karel van den (*08-01-1844, †08-04-1926) [Partner van IV-ao] IV-ao; V-el; V-em; V-en; V-eo; V-ep
Berg, Petronella van den (*19-06-1881, †28-04-1948) [Nummer V-eo] **V-eo**; VI-mn; VI-mo; VI-mp; VI-mq
Berg, Petronella Cornelia van den (*13-07-1869, †07-04-1873) [Dochter van IV-ao] **IV-ao,1**
Berg, Petrus Jacobus van den (*05-07-1916, †29-10-1971) [Nummer VI-mu] **VI-mu**
Berg, Petrus Johannes van den (*01-10-1878) [Nummer V-en] **V-en**; VI-mk; VI-ml; VI-mm
Berg, Petrus Johannes van den (*11-08-1929) [Zoon van VI-mk] **VI-mk,1**
Berg, Petrus Johannes Maria van den (*01-06-1928, †17-05-2003) [Nummer VII-dn] **VII-dn**
Berg, Waltherus van den (*09-02-1904, †20-01-1984) [Nummer VI-ml] **VI-ml**; VII-dn
Berg, Waltherus Jacobus van den (*10-12-1932) [Nummer VII-dm] **VII-dm**
Berg, Wilhelmina Johanna van den (*07-10-1910, †19-06-1986) [Schoonmoeder van VI-ik] VI-ik
Berge, Maria van den [Schoonmoeder van VII-bl] VII-bl
Bergen, Adrianus van (*28-02-1855, †09-09-1939) [Schoonvader van V-gj] V-gj
Bergen, Jacobus Franciscus van (*26-02-1920, †26-09-2005) [Nummer VI-pp] **VI-pp**
Bergen, Johanna van (*02-05-1871, †06-11-1942) [Schoonmoeder van VI-av] VI-av
Bergen, Johannes van (*01-02-1871, †07-09-1949) [Schoonvader van VI-mo] VI-mo
Bergen, Johannes Adrianus van (*15-12-1930, †28-04-2018) [Nummer VII-do] **VII-do**
Bergen, Petronella Catharina van (*10-01-1929) [Dochter van VI-mo] **VI-mo,1**
Bergen, Petrus van (*11-02-1891, †31-10-1970) [Partner van V-gj] V-gj; VI-pp
Bergen, Petrus van (*04-05-1905, †18-01-1978) [Partner van VI-mo] VI-mo; VII-do
Bergh, Adriana Louisa van den (*16-06-1871, †27-03-1950) [Nummer IV-bg] **IV-bg**; V-gn; V-go
Bergh, Adriana Petronella van den (*11-02-1907, †07-11-1982) [Nummer VI-p] **VI-p**; VII-g
Bergh, Adrianus van den (~08-08-1783, †07-01-1872) [Schoonvader van III-s] III-s
Bergh, Adrianus Johannes Franciscus van den (*10-11-1942) [Partner van VII-dc] VII-dc
Bergh, Alphonsus Victor van den (*23-01-1888, †11-05-1968) [Schoonvader van VI-al] VI-al
Bergh, Cornelia Elisabeth van den (*16-07-1867, †09-03-1931) [Nummer IV-be] **IV-be**
Bergh, Cornelia Ludovica van den (*27-02-1910, †25-09-1991) [Schoonmoeder van VII-cw] VII-cw
Bergh, Cornelia Maria van den (*03-05-1904, †26-05-1962) [Nummer VI-o] **VI-o**; VII-f
Bergh, Cornelis van der (*12-10-1839) [Schoonvader van V-fm] V-fm
Bergh, Cornelis Ludovicus van den (*03-10-1906, †02-04-1980) [Schoonvader van VII-dc] VII-dc
Bergh, Cornelius van den (*25-10-1868, †29-03-1936) [Partner van V-j] V-j; VI-o; VI-p; VI-q
Bergh, Dimphena Adriana van den (*26-07-1904, †20-11-1981) [Partner van V-bj] V-bj; VI-es; VI-et; VI-eu; VI-ev
Bergh, Doodgeboren Dochter van den (levenloos *26-05-1870) [Dochter van III-s] **III-s,3**
Bergh, Gerardus van den (*02-08-1835) [Schoonvader van V-j] V-j
Bergh, Gerardus van den (*10-06-1915, †10-10-1990) [Zoon van V-j] **V-j,4**
Bergh, Joannes Dingemans van den (~24-05-1801, †20-07-1867) [Schoonvader van IV-ao] IV-ao
Bergh, Johanna van den (*22-10-1873, †07-11-1974) [Dochter van III-s] **III-s,5**
Bergh, Johanna van den (*21-08-1886, †09-02-1971) [Schoonmoeder van VI-bt] VI-bt
Bergh, Johanna Cornelia van den (*15-08-1922, †09-02-1999) [Partner van VI-al] VI-al

Bergh, Josephus van den (*07-11-1834, †20-10-1922) [Partner van III-s] III-s; IV-be; IV-bf; IV-bg
Bergh, Josephus van den (*09-08-1916, †06-03-1988) [Zoon van V-j] **V-j,5**
Bergh, Juliana Catharina van den (*23-06-1914, †30-09-1982) [Partner van VI-ke] VI-ke; VII-dd
Bergh, Louisa Maria van den (*19-09-1909) [Nummer VI-q] **VI-q**
Bergh, Maria van den (*18-12-1868, †30-09-1949) [Nummer IV-bf] **IV-bf**
Bergh, Maria Catharina Louisa van den (*14-12-1881, †20-03-1957) [Partner van V-fm] V-fm
Bergh, Maria Elisabeth van den (*04-02-1912, †20-02-1991) [Nummer VI-mr] **VI-mr**; VII-dp; VII-dq
Bergh, Maria Petronella Johanna van den (*21-04-1970, †25-03-2006) [Dochter van VII-dc] **VII-dc,1**
Bergh, Maria Philomena van den (*27-08-1889, †27-04-1969) [Schoonmoeder van VI-al] VI-al
Bergh, Petrus van den (*08-10-1871, †01-12-1953) [Schoonvader van V-bj] [Schoonvader van VI-ke] V-bj; VI-ke
Bergh, Petrus Cornelis van den (*19-07-1925) [Zoon van VI-o] **VI-o,1**
Bernaards, Dingena Anna Maria (*08-02-1894, †04-11-1973) [Schoonmoeder van VI-fo] VI-fo
Bernaards, Johanna (*24-10-1847, †06-04-1920) [Schoonmoeder van V-cd] V-cd
Bernaards, Maria Petronella (Riet) (*24-08-1926, †01-02-2017) [Partner van VI-gx] VI-gx
Bernaards, Petronella (*08-10-1883, †06-04-1978) [Schoonmoeder van VI-cn] VI-cn
Bernaards, Petronilla (*21-10-1882, †01-01-1951) [Schoonmoeder van VI-lw] VI-lw
Bernaards, Petrus (*14-01-1898, †06-07-1970) [Schoonvader van VI-gx] VI-gx
Besseleers, I. (*1933) [Partner van VI-ld] VI-ld
Besters, Adrianus (*18-02-1821) [Schoonvader van IV-am] IV-am
Besters, Adrianus (*21-09-1862) [Partner van IV-am] IV-am; V-ek
Besters, Adrianus (*01-05-1900, †16-10-1980) [Schoonvader van VII-l] VII-l
Besters, Johanna (*31-05-1933) [Partner van VII-l] VII-l
Besters, Maria Petronella (*23-10-1891) [Nummer V-ek] **V-ek**; VI-lz
Beuger, Maria Theresia Margaretha (*14-09-1924, †18-01-1996) [Partner van VI-pu] VI-pu
Bex, Joanna Catharina Elisabeth [Schoonmoeder van VII-q] VII-q
Bielok, Wilhelmina Adriana (*20-03-1921) [Partner van VI-mv] VI-mv
Bierbooms, Antonia Johannes (*09-05-1790, †04-09-1868) [Schoonmoeder van III-o] III-o
Bierbooms, Petronilla (*02-01-1860, †12-07-1919) [Schoonmoeder van V-gg] V-gg
Biggelaar, Walterus Petrus [Partner van VI-jw] VI-jw
Boden, Adrianus Marinus (*27-02-1909, †13-08-1992) [Partner van VI-mr] VI-mr; VII-dp; VII-dq
Boden, Antonia Maria Elisabeth (*09-02-1939) [Nummer VII-dq] **VII-dq**
Boden, Charles Godefridus (*22-12-1948, †07-10-1964) [Zoon van VI-mr] **VI-mr,4**
Boden, Ludovicus (*11-10-1865, †26-05-1945) [Schoonvader van VI-mr] VI-mr
Boden, Ludovicus Adrianus (*04-02-1937) [Nummer VII-dp] **VII-dp**
Boden, Marinus Charles (*10-04-1947, †26-09-1955) [Zoon van VI-mr] **VI-mr,3**
Boden, Petrus Johannes (*11-04-1936) [Partner van VII-db] VII-db
Boden, Petrus Johannes Wilhelmus (*01-01-1903) [Schoonvader van VII-db] VII-db
Boerkamp, Maria (*29-04-1855, †08-11-1921) [Schoonmoeder van V-bp] [Schoonmoeder van V-fd] V-bp; V-fd
Boerland, Manny (*1932, †24-08-2004) [Partner van VI-fq] VI-fq
Boers, Jan Frederik [Partner van VII-cj] VII-cj
Bogers, Adrianus (*28-08-1865, †29-10-1865) [Dochter van III-k] **III-k,5**

Bogers, Adrianus (*17-12-1880) [Zoon van IV-ai] **IV-ai,2**
Bogers, Anna Dymphena (*24-11-1879) [Dochter van IV-ai] **IV-ai,1**
Bogers, Antonie (†22-06-1834) [Schoonvader van III-k] III-k
Bogers, Antonius Johannes (*21-08-1850) [Nummer IV-ai] **IV-ai**
Bogers, Catharina Johanna (*07-10-1863, †31-05-1864) [Dochter van III-k] **III-k,4**
Bogers, Cornelia Petronella Adriana Maria (Nellie) (*29-01-1901, †06-09-1961) [Schoonmoeder van VII-bk] VII-bk
Bogers, Elizabeth (*21-04-1876, †06-01-1929) V-fb
Bogers, Joanna Catharina (*29-01-1881, †09-03-1955) [Schoonmoeder van VI-pl] VI-pl
Bogers, Johanna Catharina (*07-10-1859, †02-04-1951) [Nummer IV-ak] **IV-ak**; V-eb; V-ec; V-ed; V-ee; V-ef; V-eg; V-eh; V-ei
Bogers, Johanna Catharina Antonia (*07-10-1930, †26-07-2022) [Partner van VI-es] VI-es
Bogers, Johanna Louisa (*27-08-1866, †08-10-1950) [Nummer IV-al] **IV-al**; V-ej
Bogers, Johannes Baptist Alphonsus [Schoonvader van VI-es] VI-es
Bogers, Maria Theresia (*18-12-1859, †20-09-1892) [Schoonmoeder van V-f] V-f
Bogers, Petronella (*21-09-1854, †07-12-1937) [Nummer IV-aj] **IV-aj**; V-dx; V-dy; V-dz; V-ea
Bogers, Petrus Johannes (*28-03-1821, †07-11-1891) [Partner van III-k] III-k; IV-ai; IV-aj; IV-ak; IV-al
Bogert, Anna Cornelia van den (*05-07-1886) [Schoonmoeder van VI-ek] VI-ek
Bogert, Cornelia van den (*28-02-1885) [Schoonmoeder van VI-cr] VI-cr
Bogert, Hendrikus Johannes van den (*27-04-1936) [Zoon van VI-lq] **VI-lq,1**
Bogert, Joanna van den (*14-10-1861, †10-02-1919) IV-aj
Bogert, Johannes Henricus van den [Schoonvader van VI-lq] VI-lq
Bogert, Petrus van den (*07-07-1916) [Partner van VI-lq] VI-lq
Boits, Johanna (*09-11-1910) [Partner van VI-l] VI-l
Boits, Josephus Carolus (*10-05-1885) [Schoonvader van VI-l] VI-l
Bolders, Gustavus (*01-05-1880) [Schoonvader van VI-nv] VI-nv
Bolders, Petrus Johannes (*24-06-1908, †02-12-1970) [Partner van VI-nv] VI-nv
Bont, Joanna (Jo) de (*13-10-1919, †04-08-1993) [Schoonmoeder van VII-am] VII-am
Boogaart, Hubertus Marinus (*01-08-1903, †27-10-1968) [Schoonvader van VII-as] VII-as
Boogaart, Maria Johanna Petronella (*14-06-1935) [Partner van VII-as] VII-as
Boogers, Jacoba (*01-09-1860, †13-05-1935) [Schoonmoeder van VI-i] VI-i
Booij, Catharina de [Schoonmoeder van V-fr] V-fr
Booij, Dimphna de (*21-02-1828) [Schoonmoeder van IV-ad] IV-ad
Booij, Wilhelmina de (*11-07-1858, †03-05-1936) [Schoonmoeder van VI-ax] VI-ax
Boom, Adriana van der (*05-01-1878, †23-01-1918) [Schoonmoeder van V-gs] V-gs
Boom, Adriana Johanna van den (*16-09-1828, †01-04-1895) [Partner van III-h] III-h; IV-s; IV-t; IV-u; IV-v; IV-w; IV-x
Boom, Antonius Marinus van den (*18-10-1912, †25-07-1968) [Partner van VI-dw] VI-dw
Boom, Cornelia Catharina van den (*01-10-1908) [Partner van VI-dh] VI-dh
Boom, Hendrikus van den (*18-10-1900, †17-08-1968) [Partner van VI-cj] VI-cj
Boom, Joanna van den (~21-09-1739, †16-11-1790) [Schoonmoeder van II-d] II-d
Boom, Johannes (Jan) van den (*19-10-1869) [Schoonvader van VI-cj] VI-cj
Boom, Johannes Petrus van den (*24-03-1872, †06-11-1925) [Schoonvader van VI-dh] VI-dh
Boom, Petrus van den (~07-03-1806, †14-01-1832) [Schoonvader van III-h] III-h
Boom, Sebastianus van den (*07-09-1889, †12-03-1949) [Schoonvader van VI-dw] VI-dw
Borremans, Adrianus (*30-11-1844, †29-03-1922) [Schoonvader van IV-ah] IV-ah
Borremans, Anna Maria Catharina (*20-02-1853) [Partner van IV-ai] IV-ai

Borremans, Carolus (*23-12-1877) [Zoon van IV-av] **IV-av,3**
Borremans, Carolus Henricus (*18-02-1816, †18-09-1853) [Schoonvader van IV-ai] IV-ai
Borremans, Franciscus (*07-11-1924) [Partner van VI-kl] VI-kl
Borremans, Jacobus (*03-02-1843, †12-02-1919) [Partner van IV-av] IV-av
Borremans, Maria Theresia (*18-06-1868, †08-02-1950) [Partner van IV-ah] IV-ah; V-dr; V-ds; V-dt; V-du; V-dv; V-dw
Borsten, Maria Anna Antonia [Schoonmoeder van VI-by] VI-by
Bostelen, Albertus van der (*1925) [Partner van VI-ga] VI-ga
Bosters, Adriana (*25-01-1860, †02-12-1939) [Schoonmoeder van VI-au] VI-au
Bosters, Adriana Catharina (*11-08-1907) [Nummer VI-bf] **VI-bf**
Bosters, Adriana Maria (*01-11-1929) [Dochter van VI-az] **VI-az,4**
Bosters, Adrianus (*01-12-1877, †23-03-1962) [Partner van VI-az] VI-az; VII-u; VII-v; VII-w
Bosters, Anna Catharina (*20-07-1904, †19-06-1974) [Dochter van V-z] **V-z,3**
Bosters, Anna Wilhelmina (Anneke) (*01-12-1906, †09-01-1977) [Schoonmoeder van VII-cd] VII-cd
Bosters, Antonius Leonardus (*18-08-1911) [Zoon van V-ay] **V-ay,3**
Bosters, Christiaan (*16-03-1860, †23-02-1913) [Schoonvader van V-ay] V-ay
Bosters, Christianus Petrus (*02-09-1908) [Nummer VI-dv] **VI-dv**
Bosters, Doodgeboren Kind (levenloos *24-07-1946) [Kind van VI-bh] **VI-bh,3**
Bosters, Elisabeth Maria (*02-02-1936) [Dochter van VI-bh] **VI-bh,2**
Bosters, Franciscus Hubertus (*15-12-1924, †30-04-1945) [Zoon van VI-ba] **VI-ba,2**
Bosters, Franciscus Petrus Johannes (*22-08-1934) [Zoon van VI-az] **VI-az,5**
Bosters, Geertruida Theresia (*19-11-1927) [Nummer VII-w] **VII-w**
Bosters, Helena (*16-12-1902) [Nummer VI-be] **VI-be**
Bosters, Helena Geertruida (*23-09-1923) [Nummer VII-v] **VII-v**
Bosters, Helena Petronella (*31-01-1910, †05-03-2002) [Nummer VI-dw] **VI-dw**
Bosters, Helena Petronella (*01-05-1922) [Nummer VII-x] **VII-x**
Bosters, Joannes (*22-10-1905, †04-05-1979) [Zoon van V-z] **V-z,4**
Bosters, Johannes (*16-09-1828, †23-01-1900) [Schoonvader van V-z] V-z
Bosters, Johannes (*16-03-1842, †19-08-1915) [Schoonvader van VI-az] [Schoonvader van VI-ba] VI-az; VI-ba
Bosters, Johannes (*12-08-1903, †25-02-1997) [Schoonvader van VII-c] VII-c
Bosters, Laurina Francisca (*11-11-1919) [Dochter van V-ay] **V-ay,6**
Bosters, Maria Adriana (*16-09-1945) [Partner van VII-c] VII-c
Bosters, Marinus (*17-04-1901) [Partner van VI-bh] VI-bh
Bosters, Marinus Johannes (*10-09-1863, †20-05-1937) [Schoonvader van VI-bh] VI-bh
Bosters, Marinus Petrus (*19-06-1909) [Partner van VI-bf] VI-bf
Bosters, Martinus Cornelis (*28-01-1921) [Zoon van V-ay] **V-ay,7**
Bosters, Martinus Johannes (*05-10-1932) [Zoon van VI-bh] **VI-bh,1**
Bosters, Mattheus Marie (*24-03-1936) [Zoon van VI-dv] **VI-dv,1**
Bosters, Mattheus Wilhelmus (*14-01-1884, †18-12-1961) [Partner van V-ay] V-ay; VI-dv; VI-dw; VI-dx
Bosters, Petronella Helena (*27-12-1921) [Nummer VII-u] **VII-u**
Bosters, Petronella Wilhelmina (*02-09-1917) [Dochter van V-ay] **V-ay,5**
Bosters, Petrus (*23-03-1869, †19-11-1959) [Partner van V-z] V-z; VI-bd; VI-be; VI-bf
Bosters, Petrus Wilhelmus (*05-03-1914) [Nummer VI-dx] **VI-dx**
Bosters, Pieternella (*17-02-1836, †15-04-1915) [Schoonmoeder van V-c] V-c
Bosters, Pieternella (*11-07-1901) [Nummer VI-bd] **VI-bd**; VII-z; VII-aa
Bosters, Theodorus (*05-06-1872, †02-06-1930) [Schoonvader van VI-bf] VI-bf
Bosters, Wilhelmus (*24-05-1887) [Partner van VI-ba] VI-ba; VII-x
Bosters, Wilhelmus Theodorus (*22-08-1934) [Zoon van VI-az] **VI-az,6**
Boudens, Marinus (*1935) [Partner van VII-ah] VII-ah

Bovée, Adrianus Franciscus Cornelis (Janus) (*13-06-1907, †14-12-1959) [Partner van VI-ow] VI-ow
Bovée, Annelies (Annelies) (*15-03-1949, †26-01-1982) [Dochter van VI-ow] **VI-ow,4**
Bovée, Antonius (Toon) (*16-08-1946, †17-10-1992) [Zoon van VI-ow] **VI-ow,3**
Bovée, Doodgeboren Kind (levenloos *15-01-1942) [Kind van VI-ow] **VI-ow,2**
Bovée, Jan Pieter Antonius (Jan) (*27-08-1940, †05-06-2010) [Zoon van VI-ow] **VI-ow,1**
Bovée, Joannes Petrus (Jan) (*13-06-1866, †23-12-1934) [Schoonvader van VI-ow] VI-ow
Brand, Anna Maria van den (*06-09-1904, †11-04-1996) [Nummer VI-ng] **VI-ng**
Brand, Catharina van den (*03-03-1858, †09-05-1936) [Partner van IV-at] IV-at; V-fh; V-fi
Brand, Cornelis van den (*12-01-1829, †17-01-1909) [Schoonvader van IV-at] [Schoonvader van V-ez] IV-at; V-ez
Brand, Cornelis van den (*10-07-1903) [Zoon van V-ez] **V-ez,2**
Brand, Johannes van den (*14-09-1901) [Zoon van V-ez] **V-ez,1**
Brand, Johannes van den (*14-09-1908, †21-11-1918) [Zoon van V-ez] **V-ez,5**
Brand, Marinus van den (*06-11-1876) [Partner van V-ez] V-ez; VI-ng; VI-nh
Brand, Petrus Johannes van den (*26-11-1907) [Nummer VI-nh] **VI-nh**
Branden, Catharina van den (*13-11-1837, †11-03-1887) [Schoonmoeder van V-cp] V-cp
Branden, Cornelia van den (*11-06-1877, †30-12-1959) [Schoonmoeder van VI-cy] VI-cy
Brands, Adrianus Antonius (*1940, †15-01-2008) [Zoon van VI-du] **VI-du,1**
Brands, Adrianus Jacobus (*06-02-1887, †22-04-1956) [Schoonvader van VI-du] VI-du
Brands, Christiaan Adrianus (*11-04-1915, †03-09-1971) [Partner van VI-du] VI-du
Brands, Joanna (*31-03-1876, †18-04-1945) [Schoonmoeder van VI-bj] VI-bj
Braun, Geertruida (Truida) (*±1885, †06-03-1964) [Schoonmoeder van VI-ds] VI-ds
Brauwer, Emile de (*1930) [Zoon van VI-cv] **VI-cv,2**
Brauwer, Theophilus de (*08-11-1902, †06-02-1975) [Partner van VI-cv] VI-cv
Brauwer, Willy de (*1927) [Zoon van VI-cv] **VI-cv,1**
Bree, Elisabeth de (*12-03-1924, †25-03-1924) [Dochter van V-eh] **V-eh,3**
Bree, Elisabeth Cornelia de (*11-04-1923) [Dochter van V-eh] **V-eh,2**
Bree, Elisabeth Cornelia de (*29-09-1925) [Dochter van V-eh] **V-eh,4**
Bree, Florentinus Cornelis de (*01-07-1900) [Partner van V-eh] V-eh
Bree, Franciscus de (*1859) [Schoonvader van V-eh] V-eh
Bree, Johanna Catharina de (*25-01-1920) [Dochter van V-eh] **V-eh,1**
Breemen, Jan van [Partner van VII-au] VII-au
Breemen, Joanna Peeters van (~17-01-1800) [Schoonmoeder van IV-a] IV-a
Bril, Petronella (*27-05-1879, †30-09-1960) [Schoonmoeder van VI-ol] VI-ol
Broek, Anna Cornelia van den (*24-10-1843, †03-10-1902) [Schoonmoeder van V-fj] V-fj
Broek, Anna Maria van den (*13-05-1896, †11-12-1980) [Schoonmoeder van VI-hi] VI-hi
Broekhoven, Adrianus van (*13-02-1898, †31-05-1979) [Partner van V-cj] V-cj; VI-hv; VI-hw; VI-hx; VI-hy; VI-hz
Broekhoven, Anna Maria Catharina van (*07-03-1877) [Schoonmoeder van VI-lf] [Schoonmoeder van VI-lj] VI-lf; VI-lj
Broekhoven, Dijmphna van (*15-05-1923) [Partner van VII-a] VII-a
Broekhoven, Doodgeboren Dochter van (levenloos *17-09-1923) [Dochter van V-cj] **V-cj,1**
Broekhoven, Doodgeboren Zoon van (levenloos *09-08-1963) [Zoon van VII-bq] **VII-bq,1**
Broekhoven, Franciscus Cornelis Antonius van (*04-01-1941) [Nummer VI-hz] **VI-hz**
Broekhoven, Gerardus Cornelia van (*07-03-1937, †01-05-2021) [Partner van VII-bq] VII-bq
Broekhoven, Hendrikus Philippus van (*31-12-1925, †31-10-2006) [Nummer VI-hw] **VI-hw**
Broekhoven, Henricus van (*01-09-1862, †05-05-1949) [Schoonvader van V-cj] V-cj

Broekhoven, Henricus Adrianus (Harrie) van (*25-07-1913, †03-12-1977) [Schoonvader van VI-gi] VI-gi
Broekhoven, Johanna Maria van (*29-09-1924, †11-09-2015) [Nummer VI-hv] **VI-hv**
Broekhoven, Johannes Marinus Jesef Maria (Jan) van (*19-05-1944, †11-06-1995) [Partner van VI-gi] VI-gi
Broekhoven, Lena Johanna Maria van (*11-03-1936) [Nummer VI-hy] **VI-hy**
Broekhoven, Petrus Cornelis van (*14-03-1905, †20-12-1979) [Schoonvader van VII-bq] VII-bq
Broekhoven, Petrus Johannes van (*23-08-1928, †05-01-1968) [Nummer VI-hx] **VI-hx**
Broekhoven, Wilhelmus van (*05-04-1895, †10-12-1978) [Schoonvader van VII-a] VII-a
Broeren, Adriana (*15-12-1871, †24-05-1955) [Schoonmoeder van VI-mf] VI-mf
Brooijmans, Catharina Adriana (Cato) (*11-04-1913, †07-07-2001) [Partner van VI-op] VI-op
Brooijmans, Constantinus Adrianus (Stan) (*06-12-1883, †01-10-1968) [Schoonvader van VI-op] VI-op
Broos, Antonia (*04-08-1895, †11-05-1971) [Schoonmoeder van VI-gq] VI-gq
Broos, Catharina (*07-05-1862, †26-06-1950) [Schoonmoeder van V-k] [Schoonmoeder van V-gq] V-k; V-gq
Broos, Maria (*29-04-1827, †26-03-1871) [Schoonmoeder van IV-bb] IV-bb
Broos, Maria Cornelia (*13-06-1878, †29-11-1960) [Schoonmoeder van VI-ep] VI-ep
Broosus, Jacoba Catharina Maria (*02-10-1937) [Partner van VII-da] VII-da
Broosus, Martinus (*19-11-1909, †07-08-1998) [Schoonvader van VII-da] VII-da
Brouwer, Henricus de (*02-05-1931) [Partner van VI-ir] VI-ir
Brouwers, Adriana (*01-03-1836) [Nummer IV-a] **IV-a**; V-a
Brouwers, Adriana Michels (~30-09-1788, †22-06-1814) [Nummer II-d] **II-d**; III-m
Brouwers, Alberdina (*16-04-1850, †16-02-1935) [Nummer IV-e] **IV-e**; V-r; V-s; V-t; V-u; V-v
Brouwers, Anna Cornelia (*17-03-1794) [Dochter van I] **I,9**
Brouwers, Anna Cornelia (*20-10-1847) [Nummer IV-d] **IV-d**; V-j; V-k; V-l; V-m; V-n; V-o; V-p; V-q
Brouwers, Antonius (Antoine) (*24-04-1813, †28-09-1888) [Nummer III-c] **III-c**; IV-b; IV-c; IV-d; IV-e
Brouwers, Catharina (*20-02-1873, †01-11-1965) [Nummer V-i] **V-i**; VI-n
Brouwers, Cornelius (~01-04-1790) [Zoon van I] **I,7**
Brouwers, Cornelius Cornelissen (~20-02-1719, †04-08-1801) [Vader van I] I
Brouwers, Elisabeth (~19-12-1791, †04-10-1859) [Nummer II-e] **II-e**; III-n; III-o; III-p; III-q; III-r; III-s; III-t
Brouwers, Elisabeth (Bet) (*20-09-1881, †27-09-1971) [Partner van V-ac] V-ac; VI-bg; VI-bh; VI-bi; VI-bj; VI-bk; VI-bl
Brouwers, Franciscus (*21-03-1807) [Zoon van II-a] **II-a,2**
Brouwers, Geertrui (~17-10-1784) [Dochter van I] **I,3**
Brouwers, Gertrudis (~19-01-1786, †19-07-1859) [Nummer II-b] **II-b**; III-d; III-e; III-f; III-g; III-h
Brouwers, Jacobus (*23-12-1833) [Zoon van III-a] **III-a,2**
Brouwers, Joanna (~10-02-1781) [Dochter van I] **I,1**
Brouwers, Joanna (*19-01-1786, †10-07-1857) [Nummer II-c] **II-c**; III-i; III-j; III-k; III-l
Brouwers, Johanna (*06-01-1835) [Dochter van III-a] **III-a,3**
Brouwers, Johanna Maria (*09-03-1842, †26-12-1907) [Nummer IV-b] **IV-b**; V-b; V-c; V-d; V-e; V-f; V-g; V-h
Brouwers, Johannes (*21-08-1844) [Nummer IV-c] **IV-c**; V-i
Brouwers, Johannes Baptist (*27-12-1831) [Zoon van III-a] **III-a,1**
Brouwers, Johannes Michels (~13-12-1782, †22-03-1865) [Nummer II-a] **II-a**; III-a; III-b; III-c

Brouwers, Maria Catharina (*30-04-1836, †02-10-1877) [Schoonmoeder van IV-x] IV-x
Brouwers, Martinus (*05-01-1854, †28-02-1934) [Schoonvader van V-ac] V-ac
Brouwers, Michaël (*09-04-1803) [Nummer III-a] **III-a**; IV-a
Brouwers, Michaël Cornelius (~18-02-1755, †28-03-1832) [Nummer I] **I**; II-a; II-b; II-c; II-d; II-e
Brouwers, Petronilla (*26-05-1811, †27-11-1851) [Nummer III-b] **III-b**
Bruggen, Johanna van (*02-07-1835, †15-02-1922) [Schoonmoeder van V-an] V-an
Bruggen, Maria Rosalia van der (*26-01-1905, †25-10-1977) [Schoonmoeder van VI-gr] VI-gr
Bruggen, Petrus van (~19-08-1804, †27-05-1880) [Schoonvader van III-l] III-l
Bruijn, Adriaan Christiaan de (*13-10-1887, †08-09-1970) [Nummer V-gd] **V-gd**; VI-pe; VI-pf; VI-pg; VI-ph; VI-pi
Bruijn, Adriana de (*15-04-1875, †27-10-1961) [Schoonmoeder van VI-no] VI-no
Bruijn, Adriana de (*12-06-1884, †09-02-1917) [Nummer V-gc] **V-gc**; VI-pc; VI-pd
Bruijn, Adriana Johanna (Jaan) de (*07-12-1930, †25-10-2017) [Nummer VI-pi] **VI-pi**
Bruijn, Adrianus de (*17-01-1921) [Zoon van V-ge] **V-ge,2**
Bruijn, Adrianus Cornelis de (*15-08-1926, †15-10-1926) [Zoon van V-gd] **V-gd,7**
Bruijn, Adrianus Cornelis de (*10-10-1927) [Zoon van V-gd] **V-gd,8**
Bruijn, Anna Janssen de (~15-08-1717, []02-04-1761) [Moeder van I] I
Bruijn, Antonetta de (*20-03-1874, †23-05-1946) [Nummer V-fy] **V-fy**; VI-or; VI-os; VI-ot; VI-ou
Bruijn, Antonius de (*26-01-1893, †07-07-1979) [Zoon van IV-az] **IV-az,11**
Bruijn, Antonius de (*07-06-1927) [Zoon van V-ge] **V-ge,5**
Bruijn, Antonius Adrianus de (*13-05-1929) [Zoon van V-gd] **V-gd,9**
Bruijn, Cornelia Johanna de (*16-01-1936) [Dochter van V-gd] **V-gd,13**
Bruijn, Cornelis Adrianus de (*18-06-1921) [Zoon van V-gd] **V-gd,4**
Bruijn, Dijmphna de (*18-06-1929, †12-07-1983) [Partner van VI-gr] VI-gr
Bruijn, Doodgeboren Dochter de (levenloos *29-08-1932) [Dochter van V-gd] **V-gd,11**
Bruijn, Doodgeboren Dochter de (levenloos *29-08-1932) [Dochter van V-gd] **V-gd,12**
Bruijn, Jacobus de (~10-01-1805, †24-08-1865) [Schoonvader van IV-az] IV-az
Bruijn, Jacobus de (*30-08-1925) [Zoon van V-ge] **V-ge,4**
Bruijn, Jacobus Johannes de (*27-11-1919, †22-04-2003) [Nummer VI-pf] **VI-pf**
Bruijn, Jacobus Josephus de (*14-03-1881, †22-05-1943) [Nummer V-ga] **V-ga**; VI-ox; VI-oy
Bruijn, Johanna de (*02-03-1877, †01-09-1953) [Dochter van IV-az] **IV-az,3**
Bruijn, Johanna Antonetta de (*03-12-1916, †21-01-1917) [Dochter van V-ga] **V-ga,2**
Bruijn, Johanna Cornelia de (*21-05-1918, †27-03-1919) [Dochter van V-ga] **V-ga,3**
Bruijn, Johanna Maria de (*16-06-1924) [Dochter van V-ga] **V-ga,5**
Bruijn, Johanna Petronella de (*08-09-1917) [Nummer VI-pe] **VI-pe**
Bruijn, Johannes de (*01-10-1837, †15-08-1919) [Partner van IV-az] IV-az; V-fy; V-fz; V-ga; V-gb; V-gc; V-gd; V-ge
Bruijn, Johannes Jacobus de (*23-08-1902, †11-04-1977) [Schoonvader van VI-gr] VI-gr
Bruijn, Johannes Jacobus de (*23-05-1916) [Zoon van V-gd] **V-gd,1**
Bruijn, Johannes Marinus Leonardus de (*01-08-1921, †17-08-1989) [Zoon van V-ga] **V-ga,4**
Bruijn, Krina Johanna de (*10-12-1919, †18-09-1930) [Dochter van V-ge] **V-ge,1**
Bruijn, Leonardus Cornelis de (*06-04-1925) [Nummer VI-oy] **VI-oy**
Bruijn, Ludovicus de (*15-07-1890, †25-09-1890) [Zoon van IV-az] **IV-az,10**
Bruijn, Maria Catharina de (*08-12-1878, †18-07-1879) [Dochter van IV-az] **IV-az,4**
Bruijn, Maria Catharina de (*08-10-1882, †26-08-1970) [Nummer V-gb] **V-gb**; VI-oz; VI-pa; VI-pb
Bruijn, Maria Elizabeth de (*26-12-1875, †17-02-1953) [Nummer V-fz] **V-fz**; VI-ov; VI-ow
Bruijn, Marinus Johannes de (*19-07-1914, †15-12-1987) [Nummer VI-ox] **VI-ox**

Bruijn, Petrus de (*21-03-1923) [Zoon van V-ge] **V-ge,3**
Bruijn, Petrus Johannes de (*15-11-1888) [Nummer V-ge] **V-ge**
Bruijn, Petrus Johannes de (*22-08-1923, †17-11-1997) [Nummer VI-pg] **VI-pg**
Bruijn, Wilhelmus Cornelis de (*20-01-1925) [Nummer VI-ph] **VI-ph**
Bruijn, Wilhelmus Cornelis de (*22-06-1928, †28-01-1929) [Zoon van V-ge] **V-ge,6**
Bruijn, Willem Maria Hubert de (*1924, †06-03-2010) [Partner van VI-jm] VI-jm
Bruijnseels, Maria Elisabeth (*06-10-1854, †19-12-1931) [Schoonmoeder van V-eg] V-eg
Bruijnzeels, Anna Cornelia (*28-02-1917) VI-ef
Bruijs, Arnoldus (*25-09-1891, †1957) [Schoonvader van VI-nt] VI-nt
Bruijs, Dimphna Petronella (*30-11-1917, †2005) [Partner van VI-nt] VI-nt
Bruin, Adriana de (*18-01-1878, †25-10-1955) [Schoonmoeder van VI-cz] VI-cz
Bruin, Maria Adriana de (*31-05-1866, †17-07-1896) IV-aj
Bruin, Marian de [Dochter van VII-cf] **VII-cf,1**
Bruin, Marinus de (*1937) [Partner van VII-cf] VII-cf
Bruin, Wilhelmina de (*12-09-1847, †11-03-1930) [Schoonmoeder van V-n] V-n
Buijens, Adriaan (*01-09-1857, †06-11-1915) [Schoonvader van V-l] V-l
Buijens, Elizabeth Huberdina (*27-09-1884, †16-03-1956) [Partner van V-l] V-l; VI-t; VI-u; VI-v; VI-w; VI-x; VI-y; VI-z; VI-aa; VI-ab; VI-ac
Buijk, Cornelia Antonia (*29-12-1922) [Partner van VI-hc] VI-hc
Buijk, Petrus Adrianus [Partner van VI-gf] VI-gf
Buijk, Petrus Johannes (*06-09-1894, †09-12-1986) [Schoonvader van VI-hc] VI-hc
Buijs, Anna Catharina Maria (*07-09-1886, †<1947) [Schoonmoeder van VI-oy] VI-oy
Buijs, Hendrika Adriana (*24-05-1889, †07-04-1980) [Schoonmoeder van VI-pg] VI-pg
Buijs, Maria Petronella (*17-06-1896, †08-05-1965) [Schoonmoeder van VI-ph] VI-ph
Buijsen, Antonius (*04-08-1889, †25-08-1961) [Nummer V-ed] **V-ed**; VI-lu; VI-lv
Buijsen, Catharina Marinus (*27-04-1914, †05-01-1982) [Dochter van V-ec] **V-ec,2**
Buijsen, Doodgeboren Kind (levenloos *06-01-1891) [Kind van IV-ak] **IV-ak,4**
Buijsen, Elisabeth (*08-07-1885, †22-06-1936) [Nummer V-eb] **V-eb**; VI-lo; VI-lp; VI-lq
Buijsen, Elisabeth (*21-07-1915) [Nummer VI-ls] **VI-ls**; VII-dj
Buijsen, Elisabeth (*13-10-1916, †20-06-1926) [Dochter van V-ed] **V-ed,3**
Buijsen, Franciscus Adrianus (*06-08-1918) [Zoon van V-ed] **V-ed,4**
Buijsen, Franciscus Josephus (*20-03-1921) [Zoon van V-ed] **V-ed,6**
Buijsen, Frederik (*04-11-1896, †07-12-1979) [Nummer V-ef] **V-ef**
Buijsen, Johanna (*16-10-1915) [Dochter van V-ed] **V-ed,2**
Buijsen, Johanna (*19-02-1920) [Nummer VI-lv] **VI-lv**
Buijsen, Johanna Alphonsa (*22-02-1926, †12-07-1984) [Dochter van V-ec] **V-ec,5**
Buijsen, Johanna Catharina (*07-08-1914) [Nummer VI-lu] **VI-lu**
Buijsen, Johanna Petronella (*18-08-1898, †03-11-1974) [Nummer V-eg] **V-eg**; VI-ly
Buijsen, Julia (*15-03-1904, †23-01-1981) [Nummer V-ei] **V-ei**
Buijsen, Louisa Catharina (*19-09-1893, †24-11-1894) [Dochter van IV-ak] **IV-ak,6**
Buijsen, Maria (*24-08-1895, †30-09-1968) [Nummer V-ee] **V-ee**; VI-lw; VI-lx
Buijsen, Maria Catharina (~04-08-1789, †15-09-1854) [Schoonmoeder van III-m] III-m
Buijsen, Petronella (*19-01-1892, †21-01-1892) [Dochter van IV-ak] **IV-ak,5**
Buijsen, Petrus (*03-11-1861, †09-07-1913) [Partner van IV-ak] IV-ak; V-eb; V-ec; V-ed; V-ee; V-ef; V-eg; V-eh; V-ei
Buijsen, Petrus Franciscus (*02-05-1918) [Nummer VI-lt] VI-la; **VI-lt**
Buijsen, Petrus Johannes (*01-11-1821, †24-09-1902) [Schoonvader van IV-ak] IV-ak
Buijsen, Petrus Johannes Paulus (*04-11-1887, †24-03-1970) [Nummer V-ec] **V-ec**; VI-lr; VI-ls; VI-lt
Buijsen, Petrus Johannes Paulus (*29-09-1912, †15-02-1991) [Nummer VI-lr] **VI-lr**
Buijsen, Wilhelmina (*21-04-1901) [Nummer V-eh] **V-eh**
Buron, Antonius (*07-03-1905) [Partner van VI-mg] VI-mg

Buron, Franciscus (Frans) (*01-11-1860, †17-03-1934) [Schoonvader van VI-mg] VI-mg
Buron, Maria (*06-11-1886) [Schoonmoeder van VI-fn] VI-fn
Campen, Johanna Cornelia van (*06-11-1880, †19-10-1961) [Schoonmoeder van VI-kc] VI-kc
Caulil, Wilhelmus Jacobus van (*1908) [Partner van VI-fv] VI-fv
Chapel, Adrianus Antonius (*14-04-1930) [Zoon van V-bd] **V-bd,8**
Chapel, Antonetta Cornelia (Toos) (*08-11-1920, †22-10-1997) [Nummer VI-dy] **VI-dy**
Chapel, Catharina Maria Elisabeth (*07-12-1927) [Dochter van V-bd] **V-bd,7**
Chapel, Cornelia Catharina Petronella (*03-05-1915) [Dochter van V-bd] **V-bd,2**
Chapel, Cornelis Wilhelmus Adrianus (*02-06-1923, †08-06-1939) [Zoon van V-bd] **V-bd,5**
Chapel, Johannes Jacobus (*14-02-1918) [Zoon van V-bd] **V-bd,3**
Chapel, Mattheus Cornelis (*02-08-1865, †04-11-1951) [Schoonvader van V-bd] V-bd
Chapel, Mattheus Cornelis (*02-04-1893, †03-02-1975) [Partner van V-bd] V-bd; VI-dy
Chapel, Mattheus Cornelis Petrus (*24-02-1913) [Zoon van V-bd] **V-bd,1**
Chapel, Petronella Antoinetta (*09-10-1933) [Dochter van V-bd] **V-bd,9**
Chapel, Wilhelmus Martinus Gerardus (*29-05-1925) [Zoon van V-bd] **V-bd,6**
Christ, Eugenia Maria Paula (*30-10-1913) [Partner van VI-di] VI-di
Christ, Joannes Hubertus (*1884) [Schoonvader van VI-di] VI-di
Cijns, Gertrudis Huijbrechts (~15-09-1718, †29-01-1798) [Schoonmoeder van I] I
Claes, Hendrik (*1921) [Partner van VI-gg] VI-gg
Claes, Henricus [Schoonvader van V-am] V-am
Claes, Josephina Augusta (*04-10-1894) [Partner van V-am] V-am
Claesen, Piet (*28-02-1943) [Nummer VII-am] **VII-am**
Claessen, Cornelis (*1913) [Partner van VI-ca] VI-ca; VII-am
Claessen, Peter Jacob [Schoonvader van VI-ca] VI-ca
Clarijs, Anna (*03-06-1853, †24-12-1929) [Schoonmoeder van VI-b] VI-b
Clarijs, Catharina (*22-11-1877, †22-12-1934) [Schoonmoeder van VI-jn] VI-jn
Cleiren, Adrianus Johannes (*29-11-1924) [Zoon van V-o] **V-o,4**
Cleiren, Antonius (*18-03-1927, †06-11-1996) [Zoon van V-o] **V-o,5**
Cleiren, Cornelis (*13-09-1885, †11-05-1975) [Partner van V-o] V-o
Cleiren, Engelbertus (*05-09-1918) [Zoon van V-o] **V-o,1**
Cleiren, Jacobus (*12-05-1922) [Zoon van V-o] **V-o,3**
Cleiren, Johannes Engelbertus (*25-04-1855) [Schoonvader van V-o] V-o
Cleiren, Josephus Franciscus (*21-03-1921) [Zoon van V-o] **V-o,2**
Cleiren, L.A. (*1935) [Partner van VII-dh] VII-dh
Clercq, Aloysius Petrus Franciscus de (*14-11-1925) [Partner van VI-mx] VI-mx
Clercq, Henricus de [Schoonvader van VI-mx] VI-mx
Cloots, Petronella (*27-05-1864) [Schoonmoeder van V-az] V-az
Cogh, Jacobus Johannes (†24-03-1925) [Schoonvader van VI-bo] VI-bo
Cogh, Jacobus Josephus Johannes (*05-10-1899) [Partner van VI-bo] VI-bo
Cools, Adriana Elisabeth (*28-06-1938) [Partner van VI-mz] VI-mz
Cools, Cornelis Johannes (*08-02-1901, †19-01-1978) [Schoonvader van VI-mz] VI-mz
Corrijnen, Johanna (†28-09-1824) [Schoonmoeder van III-k] III-k
Craen, Petronella de (*12-10-1833) [Schoonmoeder van V-i] V-i
Crom, Adrianus Johannes de (*16-04-1869, †04-02-1961) [Schoonvader van VI-jf] VI-jf
Crom, Adrianus Johannes de (*13-07-1920) [Nummer VII-ci] **VII-ci**
Crom, Cornelia Jacoba de (*26-01-1938) [Nummer VII-cj] **VII-cj**
Crom, Cornelis Hubertus Petrus de (*25-12-1931, †20-05-1932) [Zoon van VI-jf] **VI-jf,2**
Crom, Ferdinand de (*26-04-1898, †23-06-1984) [Partner van VI-jf] VI-jf; VII-ci; VII-cj
Crom, Johannes de (*14-11-1869, †10-03-1933) [Schoonvader van VI-ap] VI-ap
Crom, Johannes de (*01-07-1905, †10-10-1968) [Schoonvader van VII-e] [Schoonvader van VII-dj] VII-e; VII-dj

Crom, Lucia Maria de (*10-11-1913) [Partner van VI-ap] VI-ap
Crom, Maria de (*20-07-1844, †12-06-1921) [Schoonmoeder van V-u] [Schoonmoeder van V-v] V-u; V-v
Crom, Maria Cornelia de (*12-10-1876, †16-02-1959) V-v
Crom, Maria Cornelia de (*29-09-1923) [Partner van VI-jk] VI-jk
Crom, Maria Cornelia de (*10-12-1934) [Partner van VII-dj] VII-dj
Crom, Marinus Jacobus de (*14-03-1897, †22-11-1969) [Schoonvader van VI-jk] VI-jk
Crom, Petronella Franciska de (*28-10-1933, †02-05-2005) [Partner van VII-e] VII-e
Crom, Petronella Petrus Cornelia de (*03-05-1934, †14-05-1934) [Dochter van VI-jf] **VI-jf,3**
Crom, Petrus Jacobus de (*23-08-1862, †02-11-1939) [Schoonvader van VI-cm] VI-cm
Crusio, Johanna Helena (*28-08-1848, †18-11-1940) [Partner van IV-j] IV-j; V-af; V-ag; V-ah; V-ai; V-aj; V-ak; V-al; V-am
Crusio, Philippus (*01-07-1821, †30-09-1903) [Schoonvader van IV-j] IV-j
Daalmans, Angelina Maria Theresia (*14-12-1937) [Partner van VII-cs] VII-cs
Daalmans, Jacobus Aloysius (*29-06-1913, †02-02-2005) [Schoonvader van VII-cs] [Schoonvader van VII-cv] VII-cs; VII-cv
Daalmans, P. (*1935) [Partner van VI-le] VI-le
Daalmans, Petronella Jacoba Maria (*25-04-1942, †07-01-2004) [Partner van VII-cv] VII-cv
Daamen, Cornelia (*12-11-1877) [Partner van V-cq] V-cq
Daamen, Johannes (*1838) [Schoonvader van V-cq] V-cq
Daamen, Maria Theresia (*30-08-1928) [Partner van VII-ci] VII-ci
Daane, Cornelia Dijmphna (*26-02-1867, †15-02-1951) [Schoonmoeder van V-bc] V-bc
Daelemans, Catharina Cornelia (*22-11-1902) [Dochter van V-cp] **V-cp,3**
Daelemans, Gabriel (*09-02-1872, †05-05-1943) [Partner van V-cp] V-cp; VI-je
Daelemans, Johanna Catharina (*21-09-1900) [Dochter van V-cp] **V-cp,2**
Daelemans, Johannes Cornelis (*22-09-1899, †30-09-1899) [Zoon van V-cp] **V-cp,1**
Daelemans, Johannes Cornelius (*1914) [Nummer VI-je] **VI-je**; VII-ch
Daelemans, Lucia Baptista Maria (*12-07-1944, †21-08-1995) [Nummer VII-ch] **VII-ch**
Daelemans, Maria Catharina (*19-08-1906) [Dochter van V-cp] **V-cp,4**
Daelemans, Maria Lucia Josepha (*1863, †29-08-1938) [Schoonmoeder van V-cu] [Schoonmoeder van V-dl] [Schoonmoeder van V-fv] V-cu; V-dl; V-fv
Daelmans, Johannes Cornelis (*12-10-1833, †03-03-1915) [Schoonvader van V-cp] V-cp
Dagelinkx, Andre Marinus (Andries) (*06-10-1935) [Nummer VII-bk] **VII-bk**
Dagelinkx, Andreas Abraham (Dries) (*24-03-1884, †10-03-1960) [Schoonvader van VI-ds] VI-ds
Dagelinkx, Prosper Ludovicus (*03-11-1913, †08-04-1986) [Partner van VI-ds] VI-ds; VII-bk
Dagelinkx, Wilhelmus Gerardus (Wim) (*22-06-1945, †28-06-1967) [Zoon van VI-ds] **VI-ds,2**
Dam, Helena (*30-07-1880, †29-10-1918) [Schoonmoeder van VI-ms] VI-ms
Damen, Anna Maria (*13-03-1869, †11-03-1927) [Partner van IV-bd] IV-bd
Damen, C.J. (*1931) [Partner van VII-dg] VII-dg
Damen, Maria Dingena (*16-12-1850, †19-01-1916) [Schoonmoeder van V-fc] V-fc
Damen, Maria Hendrica (*10-11-1880, †18-11-1944) [Schoonmoeder van VI-pi] VI-pi
Damen, Petrus Johannes (*20-08-1821) [Schoonvader van IV-bd] IV-bd
Dautzenberg, Paul L. (*1927) [Partner van VI-kq] VI-kq
Daverveldt, Christianus Adrianus Marinus (*05-08-1900, †04-03-1992) [Partner van VI-oz] VI-oz
Daverveldt, Petrus Cornelis (*10-02-1868, †11-02-1911) [Schoonvader van VI-oz] VI-oz
Deckers, Henricus Peeters (*14-03-1802) [Schoonvader van IV-i] IV-i

Deelen, Anna Cornelia (*30-10-1875, †11-02-1962) [Schoonmoeder van VI-md] VI-md
Deelen, Franciscus Josephus (*29-06-1930) [Zoon van VI-i] **VI-i,3**
Deelen, Helena (*22-10-1908, †10-11-2008) [Schoonmoeder van VII-db] VII-db
Deelen, Johannes Adrianus (*31-10-1900, †11-02-1937) [Partner van VI-i] VI-i
Deelen, Josephus (*06-03-1860, †11-01-1937) [Schoonvader van VI-i] VI-i
Deelen, Josephus Franciscus (*01-02-1927) [Zoon van VI-i] **VI-i,1**
Deelen, Louisa Jacoba (*17-01-1928) [Dochter van VI-i] **VI-i,2**
Deelen, Paulina (*14-12-1887, †28-06-1977) [Schoonmoeder van VI-jq] VI-jq
Dekkers, Adriana Jacoba Maria (*03-08-1943) [Nummer VII-dy] **VII-dy**
Dekkers, Adrianus Cornelis (*02-12-1879, †06-08-1955) [Partner van V-gc] V-gc; VI-pc; VI-pd
Dekkers, Adrianus Cornelis (*22-05-1907, †23-08-1952) [Partner van VI-mm] VI-mm
Dekkers, Adrianus Hendricus (*03-02-1869) [Zoon van IV-i] **IV-i,1**
Dekkers, Adrianus Johannes (*20-07-1915, †04-04-1995) [Nummer VI-pd] **VI-pd**; VII-dy
Dekkers, Anna Maria (*05-04-1896, †14-10-1925) [Schoonmoeder van VII-z] VII-z
Dekkers, Antonetta Adriana (*23-12-1878, []03-06-1950) [Schoonmoeder van VI-ft] VI-ft
Dekkers, Cornelis Joannes Maria (*11-10-1913, †28-12-1979) [Partner van VI-ee] VI-ee
Dekkers, Jacobus Christianus (*19-01-1921, †04-02-1986) [Partner van VI-pm] VI-pm
Dekkers, Johanna Maria (*09-10-1899, †20-07-1995) [Schoonmoeder van VII-d] VII-d
Dekkers, Johanna Maria Domatilla (*28-01-1917, †02-02-1917) [Dochter van V-gc] **V-gc,4**
Dekkers, Johanna Wilhelmina Maria (*11-09-1934) [Dochter van VI-mm] **VI-mm,1**
Dekkers, Johannes (*06-07-1866, †02-02-1935) [Schoonvader van V-ej] V-ej
Dekkers, Johannes Baptist (*13-05-1841, †17-04-1876) [Partner van IV-i] IV-i
Dekkers, Johannes Adrianus (*12-07-1914, †23-04-2000) [Zoon van V-gc] **V-gc,2**
Dekkers, Johannes Petrus (*10-05-1881, †27-07-1955) [Schoonvader van VI-pm] VI-pm
Dekkers, Ludovicus Godefridus (*05-02-1878) [Schoonvader van VI-mm] VI-mm
Dekkers, Maria Louisa (*28-09-1890) [Partner van V-ej] V-ej
Dekkers, Marinus Johannes (*18-03-1887, †18-07-1935) [Schoonvader van VI-ee] VI-ee
Dekkers, Petrus Johannes Cornelis (*17-07-1913, †10-06-2001) [Nummer VI-pc] **VI-pc**
Dekkers, Petrus Johannus (*31-07-1854, †27-08-1930) [Schoonvader van V-gc] V-gc
Dekkers, Philomena Cornelia (*10-01-1877) [Dochter van IV-i] **IV-i,2**
Deleij, Gerardus M. (*15-03-1924, †01-02-2001) [Partner van VI-fx] VI-fx
Delhez, Cornelis (*07-12-1873) [Partner van V-aa] V-aa
Delhez, Franciscus (*06-03-1901) [Zoon van V-aa] **V-aa,1**
Delhez, Helena (*23-07-1907, †16-04-1908) [Dochter van V-aa] **V-aa,2**
Delhez, Lambertus (*29-10-1827, †22-02-1910) [Schoonvader van V-aa] V-aa
Demmers, Johanna (*20-02-1893) [Schoonmoeder van VI-gl] VI-gl
Demmers, Maria Cornelia (*14-10-1908, †13-07-1984) [Schoonmoeder van VII-dm] VII-dm
Demmers, Maria Elisabeth (*28-07-1835, †28-01-1911) [Schoonmoeder van IV-q] IV-q
Denissen, Anna Maria [Schoonmoeder van V-gt] V-gt
Depondt, Anna Hendrika (*20-01-1875, †28-08-1921) [Schoonmoeder van VI-os] [Schoonmoeder van VI-or] VI-or; VI-os
Derkse, Joanna Agatha Agnes (*30-09-1918, †26-01-1995) [Partner van VI-ib] VI-ib
Dessel, Adrianus van (*16-02-1909, †22-10-1981) [Partner van VI-cg] VI-cg; VII-ao
Dessel, Adrianus Johanna van (*01-03-1935) [Zoon van VI-cg] **VI-cg,2**
Dessel, Cornelia Johanna van (*01-09-1936) [Dochter van VI-cg] **VI-cg,3**
Dessel, Quirijn van (*06-06-1875, †06-12-1921) [Schoonvader van VI-cg] VI-cg
Dessel, Quirinus Cornelia van (*16-03-1929) [Nummer VII-ao] **VII-ao**
Deurloo, Jacqueline Marianne Elize (*10-10-1950, †15-10-2025) [Partner van VII-br] VII-br
Deurloo, Jan Francois [Schoonvader van VII-br] VII-br

Deurloo, Petrus Johannes (Piet) (*25-04-1920) [Partner van VI-hv] VI-hv
Deursen, E.H.L. van (*1926) [Partner van VI-ky] VI-ky
Deusing, Adrianus Johannes (*10-09-1930) [Partner van VI-gb] VI-gb
Deusing, Anne Klaas (*27-02-1906) [Schoonvader van VI-gb] VI-gb
Devillers, Helena Francisca (*10-05-1870, †26-04-1944) [Schoonmoeder van VI-ad] VI-ad
Dielens, Henricus (*1927, †04-01-2001) [Partner van VII-du] VII-du
Dielis, Johannes [Schoonvader van VII-q] VII-q
Dielis, Lambertina Petronella (*26-10-1920) [Partner van VII-q] VII-q
Dielissen, Christiaan Johannes (*15-12-1889) [Partner van VI-bm] VI-bm
Dielissen, Petrus (*1861) [Schoonvader van VI-bm] VI-bm
Dietvorst, Adriana (*09-02-1902) [Nummer VI-bo] **VI-bo**
Dietvorst, Catharina Petronella (*1914) [Nummer VI-bq] **VI-bq**
Dietvorst, Catharina Petronella (*22-10-1916) [Dochter van V-af] **V-af,8**
Dietvorst, Cornelia (*14-12-1903) [Nummer VI-bp] **VI-bp**
Dietvorst, Doodgeboren Zoon (levenloos *17-08-1892) [Zoon van V-af] **V-af,2**
Dietvorst, Everdina Adriana (*29-09-1900) [Nummer VI-bn] **VI-bn**
Dietvorst, Helena (*11-08-1862, †08-12-1930) [Schoonmoeder van V-cj] V-cj
Dietvorst, Johanna (*03-08-1891) [Nummer VI-bm] **VI-bm**
Dietvorst, Johanna Catharina (*19-10-1895, †08-06-1967) [Schoonmoeder van VI-gv] VI-gv
Dietvorst, Johannes (*09-10-1833, †08-01-1889) [Schoonvader van V-af] V-af
Dietvorst, Johannes (*22-01-1872, †19-08-1956) [Partner van V-af] V-af; VI-bm; VI-bn; VI-bo; VI-bp; VI-bq
Dietvorst, Johannes (*24-10-1896, †03-03-1898) [Zoon van V-af] **V-af,3**
Dietvorst, Maria (*15-10-1892, †01-01-1986) [Schoonmoeder van VI-ly] VI-ly
Dijck, Hendrika Elizabeth Maria van (*1874) [Schoonmoeder van VI-dm] VI-dm
Dijk, Adriana van (*16-11-1906) [Partner van VI-ff] VI-ff
Dijk, Adrianus van (*22-06-1877, †06-04-1947) [Schoonvader van VI-ff] VI-ff
Dijk, Adrianus van (*1932) [Zoon van VI-dk] **VI-dk,1**
Dijk, Anna Maria van (*08-09-1817, †09-01-1884) [Schoonmoeder van IV-ae] IV-ae
Dijk, Catharina van (*31-10-1846, †01-01-1920) [Schoonmoeder van V-cs] [Schoonmoeder van V-cr] V-cr; V-cs
Dijk, Christianus van (*1934) [Zoon van VI-dk] **VI-dk,2**
Dijk, Geertruda Maria Filomena van (*09-05-1870, †07-01-1943) [Schoonmoeder van V-go] V-go
Dijk, Helena van (*05-10-1876, †20-09-1953) [Schoonmoeder van VII-ab] VII-ab
Dijk, Helena Anna Geertruida van (*27-05-1908, †28-06-1998) VI-dl
Dijk, Petronella van (*09-10-1881) [Schoonmoeder van VI-ok] VI-ok
Dijk, Petrus van (*1900) [Partner van VI-dk] VI-dk
Dijke, Cornelis Aloijsius van (*26-05-1894, †13-03-1985) [Schoonvader van VI-aq] VI-aq
Dijke, Elizabeth Johanna van (*04-09-1918, †16-09-2012) [Partner van VI-aq] VI-aq
Dingemans, Jacobus [Schoonvader van IV-s] IV-s
Dingemans, Johanna (*08-07-1853, †10-03-1930) [Partner van IV-s] IV-s; V-bp; V-bq; V-br; V-bs; V-bt; V-bu; V-bv; V-bw
Dingemans, Maria (*06-01-1917, †19-02-1997) [Partner van VI-pf] VI-pf
Dingemans, Maria Catharina (*13-09-1841) [Schoonmoeder van V-fm] V-fm
Dingemans, Simon (*23-03-1879, †31-10-1942) [Schoonvader van VI-pf] VI-pf
Doeselaar, Hubertus van (*20-06-1893) [Nummer VI-ay] **VI-ay**
Doeselaere, Geertrui (Geertrui) van (*30-12-1890, †15-05-1944) [Nummer VI-ax] **VI-ax**; VII-p; VII-q; VII-r; VII-s; VII-t
Doeselaere, Johannes Franciscus van (*13-10-1863) [Partner van V-x] V-x; VI-ax; VI-ay; VI-az; VI-ba; VI-bb

Doesselaar, Engelbertus van (*05-04-1828, †27-09-1898) [Schoonvader van V-x] V-x
Doesselaere, Adriana van (*18-05-1899) [Nummer VI-ba] **VI-ba**; VII-x
Doesselaere, Elisabeth van (*03-08-1894, †14-07-1958) [Nummer VI-az] **VI-az**; VII-u; VII-v; VII-w
Doesselaere, Engelbertus van (*24-04-1892, †28-04-1892) [Zoon van V-x] **V-x,2**
Doesselaere, Maria van (*1901) [Nummer VI-bb] **VI-bb**
Dogge, Johanna Elisabeth (*28-01-1933) [Partner van VI-lz] VI-lz
Dogge, Petrus (*22-09-1899, †15-04-1969) [Schoonvader van VI-lz] VI-lz
Dominicus, Maria [Schoonmoeder van V-dh] V-dh
Dongen, Cornelia van (*31-07-1837, †08-09-1904) [Schoonmoeder van IV-au] IV-au
Dongen, Elisabeth van (*20-11-1908, †10-10-1960) [Partner van V-gm] V-gm; VI-pq
Dongen, Wilhelmus van (*11-09-1876, †20-10-1933) [Schoonvader van V-gm] V-gm
Dons, Johanna Heina (*01-12-1894) [Partner van V-dz] V-dz
Dons, Johanna Maria Elisabeth (*24-09-1826, †09-09-1901) [Schoonmoeder van IV-af] IV-af
Dons, Lambertus (*25-09-1874) [Schoonvader van V-dz] V-dz
Dooij, Catharina Antoinetta de (*29-03-1840, †18-02-1916) [Schoonmoeder van IV-al] IV-al
Doomen, Petronella (*14-07-1875, †25-03-1955) [Schoonmoeder van VII-ds] VII-ds
Doremalen, Isabella van (*27-12-1914) [Partner van VII-p] VII-p
Doremalen, Theodorus Wilhelmus van [Schoonvader van VII-p] VII-p
Dorst, Adrianus van (*16-01-1858, †14-12-1924) [Schoonvader van V-ep] V-ep
Dorst, Antonia Maria van (*02-07-1888, †06-07-1936) [Partner van V-ep] V-ep; VI-mr; VI-ms; VI-mt; VI-mu
Dorst, Elisabeth van (*10-02-1842, †13-11-1889) [Schoonmoeder van V-ey] V-ey
Driedonks, Johanna [Schoonmoeder van VII-v] VII-v
Dries, L. (*1917) [Partner van VI-lm] VI-lm
Duijvelaar, Albertus Wilhelmus Henri (*15-03-1912) [Zoon van VI-b] **VI-b,1**
Duijvelaar, Jan Hendrik (*01-07-1886) [Partner van VI-b] VI-b
Duijvelaar, Jan Philip Albert (*11-03-1850, †09-07-1935) [Schoonvader van VI-b] VI-b
Duijvelaar, Wilhelmus Albertus Gerardus (*19-05-1914, †13-11-1927) [Zoon van VI-b] **VI-b,2**
Duijvelaar, Wilhelmus Maria Anna (*27-01-1929) [Zoon van VI-b] **VI-b,3**
Duinisveld, Magdalena M. (*27-04-1934) [Partner van VI-im] VI-im
Eeckelen, Maria Dijmphna van (*05-03-1843, †21-03-1909) [Schoonmoeder van V-m] V-m
Eekelen, Adriana van (*13-01-1884, †14-01-1921) [Nummer V-v] **V-v**; VI-an; VI-ao; VI-ap; VI-aq; VI-ar; VI-as; VI-at
Eekelen, Adrianus van (*14-10-1800, †09-08-1864) [Partner van III-b] III-b
Eekelen, Adrianus van (*14-01-1851, †18-08-1916) [Schoonvader van V-ao] V-ao
Eekelen, Aloysa M.M. van (*25-07-1934) [Partner van VII-bi] VII-bi
Eekelen, Anna Adriana (Anna) van (*23-08-1902, †21-10-1995) [Partner van V-cl] V-cl; VI-ih; VI-ii; VI-ij; VI-ik; VI-il
Eekelen, Antonius van (*12-08-1876) [Nummer V-s] **V-s**
Eekelen, Antonius van (*1936) [Partner van VI-iw] VI-iw
Eekelen, Antonius Johannes van (*05-09-1902, †13-04-1987) [Schoonvader van VI-il] VI-il
Eekelen, Catharina Cornelia van (*08-08-1881, †07-12-1938) [Schoonmoeder van VI-ff] VI-ff
Eekelen, Catharina Maria Johanna van (*16-05-1960, †26-02-1983) [Dochter van VI-ey] **VI-ey,2**
Eekelen, Cornelis van (*31-01-1859, †27-03-1942) [Schoonvader van V-bo] V-bo

Eekelen, Cornelis (Kees) van (*24-01-1871, †01-11-1942) [Schoonvader van V-cl] [Schoonvader van VI-ns] V-cl; VI-ns
Eekelen, Cornelis van (*20-04-1876, †02-05-1941) [Schoonvader van VI-ey] VI-ey
Eekelen, Cornelis van (*14-10-1877) [Nummer V-t] **V-t**
Eekelen, Cornelis van (*21-09-1903) [Zoon van V-s] **V-s,1**
Eekelen, Cornelis Christianus van (*23-04-1910) [Schoonvader van VI-if] VI-if
Eekelen, Cornelis Johannes (Kees) van (*18-04-1926, †02-02-2000) [Partner van VI-ns] VI-ns
Eekelen, Cornelius Claessen van (~23-05-1791, †29-10-1856) [Schoonvader van IV-e] IV-e
Eekelen, Dijmphna van (*31-08-1904, †19-09-1904) [Dochter van V-s] **V-s,2**
Eekelen, Dingena van (*20-05-1845, †28-04-1919) [Schoonmoeder van V-fa] V-fa
Eekelen, Doodgeboren Kind van (levenloos *12-11-1849) [Kind van III-b] **III-b,1**
Eekelen, Elisabeth van (*17-11-1874, †01-11-1931) [Partner van V-ao] V-ao; VI-cm; VI-cn; VI-co
Eekelen, Elisabeth van (*22-08-1882, †25-11-1955) [Nummer V-u] **V-u**; VI-aj; VI-ak; VI-al; VI-am
Eekelen, Elizabet van (*23-10-1883, †14-03-1953) [Schoonmoeder van VI-gn] [Schoonmoeder van VI-gt] VI-gn; VI-gt
Eekelen, Hendrikus van (*04-10-1915, †19-06-1990) [Partner van VI-ey] VI-ey
Eekelen, Jacoba (Lena) van (*1932) [Partner van VI-if] VI-if
Eekelen, Jacoba Maria van (*19-07-1933) [Partner van VI-il] VI-il
Eekelen, Jacobus Cornelis Hendrikus van (*07-08-1948, †11-08-1974) [Zoon van VI-ey] **VI-ey,1**
Eekelen, Joannes van (~27-06-1760, †03-10-1835) [Schoonvader van III-b] III-b
Eekelen, Johanna van (*06-07-1879, †09-08-1880) [Dochter van IV-e] **IV-e,4**
Eekelen, Johannes van (*23-11-1880, †26-11-1880) [Zoon van IV-e] **IV-e,5**
Eekelen, Lambertus van (*21-12-1924, †10-12-2004) [Partner van VI-cu] VI-cu
Eekelen, Lisa Maria van (*04-05-1894) [Partner van V-ff] V-ff
Eekelen, Maria van (*31-10-1874) [Nummer V-r] **V-r**; VI-ai
Eekelen, Maria van (*29-09-1907) [Dochter van V-s] **V-s,3**
Eekelen, Martinus van (*04-07-1849, †23-12-1884) [Partner van IV-e] IV-e; V-r; V-s; V-t; V-u; V-v
Eekelen, Paulina Adriana van (*01-10-1893, †29-10-1968) [Partner van V-bo] V-bo; VI-fa; VI-fb
Eekelen, Petronella van (*06-02-1830) [Schoonmoeder van IV-bd] IV-bd
Eekelen, Petrus van (*02-05-1857, †27-11-1900) [Schoonvader van V-ff] V-ff
Eekelen, Petrus Johannes van (*17-12-1890, †03-01-1965) [Schoonvader van VI-cu] VI-cu
Eekelen, Wilhelmina van (*30-03-1876) [Schoonmoeder van VI-mm] VI-mm
Eekelen, Wilhelmus Adrianus van (*25-08-1904, †23-02-1985) [Schoonvader van VII-bi] VII-bi
Eekeren, Anna van (~23-01-1756, †25-01-1814) [Schoonmoeder van II-c] II-c
Eekeren, Antonius Michael van (*30-09-1902) [Zoon van V-r] **V-r,3**
Eekeren, Cornelia van (*23-11-1914) [Dochter van V-r] **V-r,9**
Eekeren, Cornelis van (*25-01-1872) [Partner van V-r] V-r; VI-ai
Eekeren, Cornelis Franciscus van (*18-08-1848, †15-08-1943) [Schoonvader van V-bi] V-bi
Eekeren, Doodgeboren Zoon van (levenloos *17-03-1899) [Zoon van V-r] **V-r,1**
Eekeren, Elisabeth van (*04-06-1904) [Nummer VI-ai] **VI-ai**; VII-k; VII-l
Eekeren, Franciscus van (*17-03-1918) [Zoon van V-r] **V-r,10**
Eekeren, Geertruida van (*01-10-1904, †17-12-1997) [Schoonmoeder van VI-pr] VI-pr
Eekeren, Jacobus van (*10-11-1907, †17-04-1909) [Zoon van V-r] **V-r,6**

Eekeren, Johanna van (*03-11-1920) [Dochter van V-r] **V-r,11**
Eekeren, Johannes van (*30-09-1912) [Zoon van V-r] **V-r,8**
Eekeren, Maria Antonetta van (*14-12-1885, †29-11-1942) [Partner van V-bi] V-bi; VI-ep; VI-eq; VI-er
Eekeren, Martien van (*27-06-1906) [Zoon van V-r] **V-r,5**
Eekeren, Michael van (*13-01-1832) [Schoonvader van V-r] V-r
Eekeren, Petronella Alberdina van (*22-06-1901, †22-09-1901) [Dochter van V-r] **V-r,2**
Eekeren, Petrus van (*23-11-1911) [Zoon van V-r] **V-r,7**
Eijnden, Antonius Cornelis van den (*13-11-1899, †28-10-1973) [Schoonvader van VII-dx] VII-dx
Eijnden, Cornelis van den (*12-09-1933) [Partner van VI-km] VI-km
Eijnden, Johannes Alphonsus van den (*01-06-1896, †05-05-1972) [Schoonvader van VI-km] VI-km
Eijnden, Petrus Jeannette Maria van den (*1937, †30-01-2006) [Partner van VII-dx] VII-dx
Eijsakkers, Maria Elisabeth (*20-09-1872) [Schoonmoeder van VI-n] VI-n
Eijsermans, Adriana Anna Cornelia (*18-03-1889, †15-06-1958) [Schoonmoeder van VI-pp] VI-pp
Elsakker, Gerardus Dymphinus van (*12-07-1913, †25-06-1998) [Partner van VI-en] VI-en
Elsakker, Johannes Adrianus van (*29-08-1883, †29-01-1949) [Schoonvader van VI-en] VI-en
Elst, Adrianus (*20-03-1864, †10-01-1925) [Partner van IV-bf] IV-bf
Elst, Adrianus (*07-02-1876, †01-11-1937) [Schoonvader van VI-cw] VI-cw
Elst, Cornelis (*11-05-1825, †22-04-1871) [Schoonvader van IV-bf] IV-bf
Elst, Cornelis Josephus (*04-02-1901, †16-03-1901) [Zoon van IV-bf] **IV-bf,1**
Elst, Elisabeth (*11-07-1879, †15-06-1948) [Schoonmoeder van V-cl] [Schoonmoeder van VI-ns] V-cl; VI-ns
Elst, Gerardus (*10-04-1891) [Schoonvader van VI-x] VI-x
Elst, Helena Johanna (*30-04-1880, †27-02-1928) [Schoonmoeder van V-gm] V-gm
Elst, Maria Catharina (*28-12-1902, †24-01-1990) [Partner van VI-cw] VI-cw
Elst, Suzanna Catharina (*15-01-1922) [Partner van VI-x] VI-x
Elteren, Johanna Cornelia van (*12-09-1939) [Partner van VII-dl] VII-dl
Elzakker, Adrianus Antonius van (*11-06-1938) [Partner van VII-cp] VII-cp
Elzakker, Adrianus Cornelis van (*27-06-1892, †19-04-1968) [Schoonvader van VI-fl] VI-fl
Elzakker, Anna Cornelia (*26-10-1874, †21-01-1914) V-y
Elzakker, Anna Cornelia van (*19-12-1903, †08-09-1988) [Schoonmoeder van VII-bf] [Schoonmoeder van VI-ja] [Schoonmoeder van VI-jc] VI-ja; VI-jc; VII-bf
Elzakker, Cornelis van (*06-09-1882, †19-08-1905) [Partner van V-bs] V-bs
Elzakker, Cornelis Nicolaas van (*21-05-1901, †24-11-1985) [Schoonvader van VII-bw] VII-bw
Elzakker, Jan (*25-07-1929, †04-06-2016) [Partner van VII-bw] VII-bw
Elzakker, Johanna van (*07-04-1906, †19-04-1935) [Dochter van V-bs] **V-bs,1**
Elzakker, Petronella Maria (Nellie) van (*25-06-1916, †06-11-2003) [Partner van VI-fl] VI-fl
Elzakker, Petrus Jans van (*16-10-1855, †31-12-1935) [Schoonvader van V-bs] V-bs
Elzakker, Philippus van (*04-11-1899, †03-08-1962) [Schoonvader van VII-cp] VII-cp
Elzakkers, Anna Catharina (*26-11-1876) [Schoonmoeder van VI-dn] [Schoonmoeder van VI-dq] [Schoonmoeder van VI-nw] VI-dn; VI-dq; VI-nw
Elzakkers, Cornelis (*20-12-1876, †19-01-1939) [Schoonvader van VI-md] VI-md
Elzakkers, Johannes Marinus (*30-11-1888) [Schoonvader van VI-fg] VI-fg
Elzakkers, Marinus (*20-06-1913, †19-09-1995) [Partner van VI-fg] VI-fg

Elzakkers, Petrus (*06-09-1907) [Partner van VI-md] VI-md
Enden, Anna Cornelia van den (*02-11-1880, †25-07-1966) [Partner van V-h] V-h
Enden, Johannes van den (*10-08-1838, †05-09-1880) [Schoonvader van V-h] V-h
Ernest, Arjaan (*1929, †13-08-2000) [Partner van VI-hl] VI-hl
Ernest, Cornelia M. (*1922) [Partner van VI-nl] VI-nl
Ernest, Petrus Jacobus (*31-03-1907) [Schoonvader van VI-hl] VI-hl
Erwich, J.M. (*1934) [Partner van VI-kz] VI-kz
Essen, Hendrik van [Schoonvader van VII-u] VII-u
Essen, Hendrik van (*26-05-1926) [Partner van VII-u] VII-u
Est, Adrianus van (*29-12-1859) [Schoonvader van V-es] V-es
Est, Wilhelmina van (*15-12-1903) [Partner van V-es] V-es; VI-mw; VI-mx; VI-my; VI-mz; VI-na; VI-nb
Etten, Dimphna van (*11-09-1877, †02-07-1936) [Schoonmoeder van VI-mt] VI-mt
Etten, Johanna van (*19-04-1844, †29-09-1924) [Schoonmoeder van V-h] V-h
Francken, Jacoba Cornelissen (~21-10-1773, †16-04-1851) II-d
Franken, Adriana Johanna (*19-05-1931) [Nummer VII-ae] **VII-ae**
Franken, Adrianus Antonius (*25-10-1898, †09-04-1960) [Nummer VI-br] **VI-br**; VII-ae
Franken, Antonius Cornelis (*15-12-1902, †04-04-1989) [Schoonvader van VI-hp] VI-hp
Franken, Barbera (*26-01-1897) [Dochter van V-ag] **V-ag,2**
Franken, Bernardus Josephus (*29-08-1902, †28-09-1993) [Schoonvader van VI-iu] VI-iu
Franken, Cornelia Johanna Adriana (*1931) [Partner van VI-ht] VI-ht
Franken, Dina (*04-11-1902, †17-04-1992) [Partner van VI-bs] VI-bs; VII-af; VII-ag
Franken, Elisabeth (*06-12-1850, †29-10-1933) [Schoonmoeder van V-ax] V-ax
Franken, Elisabeth (*1935) [Partner van VI-iu] VI-iu
Franken, Franciscus (*03-08-1872) [Schoonvader van VI-bs] VI-bs
Franken, Gerardus (*05-03-1829, †21-02-1899) [Schoonvader van V-e] V-e
Franken, Jacobus Maria (Sjaak) (*16-02-1929, †15-02-1994) [Partner van VI-gy] VI-gy
Franken, Johanna Helena (*19-08-1902) [Dochter van V-ag] **V-ag,4**
Franken, Johannes Marinus (Jan) (*19-11-1936, †28-06-2016) [Partner van VI-hp] VI-hp
Franken, Johannus (*23-04-1869, †19-02-1940) [Partner van V-ag] V-ag; VI-br
Franken, Laurina Johanna Maria (*21-04-1936) [Dochter van VI-br] **VI-br,3**
Franken, Lucia (*31-01-1926) [Dochter van VI-br] **VI-br,1**
Franken, Maria Johanna (*18-12-1879, †15-12-1925) [Schoonmoeder van VI-bc] VI-bc
Franken, Marijn (*25-10-1869, †26-03-1948) [Partner van V-e] V-e
Franken, Petrus (*12-10-1834, †21-12-1913) [Schoonvader van V-ag] V-ag
Franken, Petrus (*16-10-1895) [Zoon van V-ag] **V-ag,1**
Franken, Wilhelmus Gerardus (*26-11-1899) [Schoonvader van VI-gy] VI-gy
Fransen, Jules Marie [Partner van VII-aj] VII-aj
Fraters, Johanna (*07-06-1823, †24-04-1878) [Partner van III-n] III-n; IV-ap
Fraters, Martijn (~28-03-1790, †14-08-1848) [Schoonvader van III-n] III-n
Free, Elizabeth Johanna (*11-02-1857, †29-05-1911) [Schoonmoeder van VI-bb] VI-bb
Fukken, Adriana Johanna Martina (*04-08-1905, †15-05-1979) [Schoonmoeder van VII-bg] VII-bg
Gaal, Antonetta van (*19-10-1882) [Schoonmoeder van VI-jv] VI-jv
Gansen, Anna Cornelia van (*04-09-1831) [Schoonmoeder van IV-am] IV-am
Gansen, Edmundus Ludovicus van (*25-01-1878, †18-06-1945) [Partner van V-aj] V-aj
Gansen, Johanna Catharina (*02-10-1879, †12-07-1902) V-fo
Gansen, Philippus Josephus van [Schoonvader van V-aj] V-aj
Ganzen, Ludovicus van (*1887) [Partner van V-dd] V-dd
Ganzen, Petrus Johannes van (*1853) [Schoonvader van V-dd] V-dd
Gastel, Adriana van (*21-07-1903, †15-04-1904) [Dochter van V-em] **V-em,3**
Gastel, Adriana van (*01-10-1904) [Nummer VI-mg] **VI-mg**

Gastel, Adriana Johanna Elisabeth van (*12-09-1925) [Dochter van VI-mf] **VI-mf,1**
Gastel, Adrianus Zacharias Jacobus van (*17-03-1938, †10-07-1938) [Zoon van VI-mf] **VI-mf,9**
Gastel, Cornelis van (*07-08-1934) [Zoon van VI-mf] **VI-mf,7**
Gastel, Elisabeth van (*23-12-1898) [Nummer VI-me] **VI-me**
Gastel, Jacoba Bernardina Jacoba van (*20-08-1933) [Dochter van VI-mj] **VI-mj,1**
Gastel, Jacobus Adrianus van (*13-03-1911) [Nummer VI-mj] **VI-mj**
Gastel, Jacobus Johannes Maria van (*14-10-1934) [Zoon van VI-mj] **VI-mj,3**
Gastel, Johanna van (*20-08-1933, †04-02-2010) [Dochter van VI-mj] **VI-mj,2**
Gastel, Johanna van (*24-10-1935, †16-05-1936) [Dochter van VI-mf] **VI-mf,8**
Gastel, Johanna Adriana Maria van (*28-09-1926, †06-09-1930) [Dochter van VI-mf] **VI-mf,2**
Gastel, Johanna Adriana Maria van (*06-12-1930) [Dochter van VI-mf] **VI-mf,4**
Gastel, Johanna Berdina van (*17-03-1915, †21-05-1915) [Dochter van V-em] **V-em,9**
Gastel, Johanna Geertruida van (*23-12-1936) [Dochter van VI-mi] **VI-mi,3**
Gastel, Johannes (Jan) van (*19-06-1873) [Partner van V-em] V-em; VI-me; VI-mf; VI-mg; VI-mh; VI-mi; VI-mj
Gastel, Johannes van (*07-03-1916) [Zoon van V-em] **V-em,10**
Gastel, Johannes Cornelis van (*15-01-1932, †18-08-1932) [Zoon van VI-mf] **VI-mf,5**
Gastel, Johannes Cornelis van (*17-05-1933) [Zoon van VI-mf] **VI-mf,6**
Gastel, Johannes Hendricus van (*29-08-1934) [Zoon van VI-mi] **VI-mi,1**
Gastel, Maria Adriana van (*04-10-1928) [Dochter van VI-mf] **VI-mf,3**
Gastel, Petronella Johanna Catharina van (*12-10-1935, †30-04-1937) [Dochter van VI-mi] **VI-mi,2**
Gastel, Petrus van (*07-04-1844, †12-01-1895) [Schoonvader van V-em] V-em
Gastel, Petrus van (*27-10-1900, †02-02-1983) [Nummer VI-mf] **VI-mf**
Gastel, Wilhelmina van (*01-02-1906, †03-10-1996) [Nummer VI-mh] **VI-mh**
Gastel, Zacharias Adrianus van (*27-04-1907, †27-11-1907) [Zoon van V-em] **V-em,6**
Gastel, Zacharias Jacobus van (*27-09-1908, †10-10-1943) [Nummer VI-mi] **VI-mi**
Geel, Adriana Dijmphna van (*16-12-1898, †09-02-1910) [Dochter van V-el] **V-el,2**
Geel, Adriana Maria van (*02-02-1914) [Nummer VI-md] **VI-md**
Geel, Adriana Wilhelmina van (*26-07-1905, †14-12-1996) [Schoonmoeder van VII-cg] VII-cg
Geel, Adrianus van (*31-01-1835, †16-04-1913) [Schoonvader van V-be] V-be
Geel, Anna Cornelia van (*26-05-1899, †31-12-1988) [Partner van V-q] V-q; VI-ah
Geel, Antonia van (*03-06-1897, †27-01-1970) [Nummer VI-ma] **VI-ma**; VII-dk
Geel, Antonij van (*14-09-1867, †31-12-1928) [Partner van V-el] V-el; VI-ma; VI-mb; VI-mc; VI-md
Geel, Antonius Cornelis van (*14-01-1940, †20-01-2009) [Nummer VII-dl] **VII-dl**
Geel, Antoon van (*30-10-1877) [Schoonvader van VI-cr] VI-cr
Geel, Catharina Maria van (*27-10-1911, †12-03-1995) [Nummer VI-eb] **VI-eb**; VII-bp; VII-bq
Geel, Cornelia van (*24-10-1866, †16-08-1944) [Schoonmoeder van VI-cm] VI-cm
Geel, Cornelia Jans van (*18-03-1857, †03-08-1929) [Schoonmoeder van V-bs] V-bs
Geel, Cornelia Petronella van (*29-09-1903, †20-02-1972) [Nummer VI-ea] V-bk; **VI-ea**; VII-bl; VII-bm; VII-bn; VII-bo
Geel, Cornelis van (*11-07-1814, †02-12-1854) [Schoonvader van IV-ar] IV-ar
Geel, Cornelius van (*04-09-1875, †04-02-1962) [Partner van V-be] V-be; VI-dz; VI-ea; VI-eb; VI-ec
Geel, Dijmphna van (*15-01-1902) [Dochter van V-el] **V-el,4**
Geel, Doodgeboren Dochter van (levenloos *02-04-1910) [Dochter van V-el] **V-el,8**
Geel, Doodgeboren Dochter van (levenloos *27-03-1911) [Dochter van V-el] **V-el,9**

Geel, Elisabeth Maria van (*06-12-1917, †10-12-2004) [Nummer VI-ec] **VI-ec**; VII-br; VII-bs
Geel, Everardus van (*07-06-1904, †08-12-1964) [Nummer VI-mb] **VI-mb**
Geel, Geertruda Cornelia van (*30-01-1901, †06-11-1942) [Nummer VI-dz] **VI-dz**
Geel, Joanna van (*04-06-1873, †05-02-1946) [Schoonmoeder van V-ch] V-ch
Geel, Johanna van (*08-11-1843, †14-11-1925) [Schoonmoeder van V-s] V-s
Geel, Johanna van (*29-07-1908, †03-04-1981) [Partner van VI-cn] VI-cn; VII-au
Geel, Johanna Cornelia van (*22-10-1914, †09-09-2009) [Partner van VI-js] VI-js
Geel, Johannes van (*29-04-1838, †14-04-1912) [Schoonvader van V-el] V-el
Geel, Johannes van (*24-12-1882, †14-09-1983) [Schoonvader van VI-cn] VI-cn
Geel, Johannes van (*15-05-1909, †25-08-1909) [Zoon van V-el] **V-el,7**
Geel, Johannes van (*13-12-1912, †25-02-1991) [Nummer VI-mc] **VI-mc**; VII-dl
Geel, Josephus van (*25-11-1860) [Schoonvader van V-q] V-q
Geel, Kornelis van (*31-05-1864, †02-04-1931) [Schoonvader van VI-mf] VI-mf
Geel, Maria Catharina van (*26-06-1850, †13-01-1925) [Partner van IV-ar] IV-ar; V-fa; V-fb; V-fc; V-fd; V-fe; V-ff; V-fg
Geel, Petronella van (*20-07-1900, †28-11-1907) [Dochter van V-el] **V-el,3**
Geel, Petronella van (*25-01-1904, †19-05-1961) [Partner van VI-mf] VI-mf
Geel, Petronilla van (*10-04-1850, †27-03-1920) [Schoonmoeder van VI-az] [Schoonmoeder van VI-ba] VI-az; VI-ba
Geel, Philomena Petronella van (*09-05-1913, †29-04-2005) [Partner van VI-cr] VI-cr; VII-bb
Geel, Pieter Jan van (*22-08-1868) [Schoonvader van VI-js] VI-js
Geel, Zacharias Johannes van (*07-07-1907, †26-12-1907) [Zoon van V-el] **V-el,6**
Geelkerken, Catharina Gijsberta (*12-04-1883, †23-01-1960) V-dg
Geenen, Agatha Apollonia Maria (*25-11-1913) [Partner van VI-ci] VI-ci
Geenen, Johannes [Schoonvader van VI-ci] VI-ci
Geers, Adriana (*03-01-1901) [Schoonmoeder van VI-fy] VI-fy
Geers, Andries (*01-01-1868) [Partner van V-b] V-b; VI-c
Geers, Christina (*14-10-1875) [Schoonmoeder van V-dr] [Schoonmoeder van V-dw] V-dr; V-dw
Geers, Cornelia (*22-08-1880, †20-10-1954) [Schoonmoeder van VI-lr] VI-lr
Geers, Cornelis (*06-10-1913, †02-11-1994) [Partner van VI-hg] VI-hg
Geers, Cornelis Marijnus (*10-01-1867, †26-12-1933) [Schoonvader van VI-hi] VI-hi
Geers, Johannes Philippus (*22-02-1828, †22-11-1891) [Schoonvader van V-b] V-b
Geers, Maria Johanna Petronella (*10-08-1895) [Nummer VI-c] **VI-c**
Geers, Marijn (*14-02-1874, †20-01-1955) [Schoonvader van VI-hg] VI-hg
Geers, Marinus Johannes (Marijn) (*17-09-1921, †02-11-1997) [Partner van VI-hi] VI-hi
Geets, Joannes Baptista (*10-10-1770, †10-07-1842) [Schoonvader van III-t] III-t
Geets, Johanna Josepha (*10-12-1828) [Partner van III-t] III-t; IV-bh; IV-bi; IV-bj; IV-bk
Geijsels, Aldegonda (*07-02-1812, †18-07-1884) [Schoonmoeder van IV-av] IV-av
Gelten, Cornelia Geertruida Johanna (*04-08-1945) [Nummer VII-bd] **VII-bd**
Gelten, Maria Catharina (*10-10-1907) [Schoonmoeder van VI-hl] VI-hl
Gelten, Marinus (Marijn) (*26-01-1879, †21-02-1969) [Schoonvader van VI-cs] VI-cs
Gelten, Marinus Johannes (*14-03-1944, †11-09-2008) [Nummer VII-bc] **VII-bc**
Gelten, Wilhelmus Cornelis (*18-04-1911, †21-04-1992) [Partner van VI-cs] VI-cs; VII-bc; VII-bd
Gerritsen, Johannes (*1924) [Partner van VI-df] VI-df
Geus, Johanna [Schoonmoeder van VII-x] VII-x
Gieles, Johannes Hendrikus (*31-07-1851) [Partner van IV-ba] IV-ba
Gieles, Theodorus Johannes [Schoonvader van IV-ba] IV-ba
Gielis, Anna Maria (*28-03-1894) [Dochter van IV-ba] **IV-ba,1**
Gijzen, Adriana (*20-10-1917) [Partner van VI-dx] VI-dx

Gijzen, Matthijs (*13-02-1888, †03-08-1964) [Schoonvader van VI-dx] VI-dx
Gillesen, Johannes Franciscus (*30-09-1901, †14-11-1979) [Schoonvader van VII-dw] VII-dw
Gillisen, Johannes Cornelis (Bob) (*06-10-1924, †12-02-2005) [Partner van VII-dw] VII-dw
Gils, Adriana Anna Maria van (*26-04-1908, †20-03-1910) [Dochter van V-bs] **V-bs,2**
Gils, Adriana Maria van (*23-08-1914) [Dochter van V-bs] **V-bs,5**
Gils, Anna Maria van (*30-01-1930) [Dochter van V-bs] **V-bs,8**
Gils, Antonetta van (~28-02-1793, †22-08-1861) [Schoonmoeder van III-s] III-s
Gils, Laurens van (*18-05-1857) [Schoonvader van V-bs] V-bs
Gils, Laurentius Ludovicus van (*10-05-1910, †21-12-1976) [Zoon van V-bs] **V-bs,3**
Gils, Petrus Franciscus van (*08-04-1912, †11-03-1914) [Zoon van V-bs] **V-bs,4**
Gils, Petrus Franciscus van (*05-02-1916, †15-11-1918) [Zoon van V-bs] **V-bs,6**
Gils, Petrus Franciscus van (*31-03-1923) [Zoon van V-bs] **V-bs,7**
Gils, Wilhelmus van (*26-01-1882, †02-09-1953) [Partner van V-bs] V-bs
Gink, Antonetta van (*20-11-1892, †01-02-1893) [Dochter van IV-as] **IV-as,5**
Gink, Cornelis van (*24-04-1808, †18-01-1893) [Schoonvader van IV-as] IV-as
Gink, Jacobus van (*16-11-1859, †11-05-1931) [Schoonvader van V-gd] V-gd
Gink, Johanna van (*10-12-1888, †13-02-1889) [Dochter van IV-as] **IV-as,3**
Gink, Johanna van (*18-06-1891, †20-04-1959) [Partner van V-gd] V-gd; VI-pe; VI-pf; VI-pg; VI-ph; VI-pi
Gink, Johanna Cornelia van (*02-12-1874, †22-12-1874) [Dochter van IV-as] **IV-as,1**
Gink, Johannes Cornelis van (*10-03-1876, †14-12-1876) [Zoon van IV-as] **IV-as,2**
Gink, Maria van (*02-04-1891, †20-09-1891) [Dochter van IV-as] **IV-as,4**
Gink, Petrus Johannes van (*20-05-1849) [Partner van IV-as] IV-as
Ginneken, Anna Catharina van (*08-07-1845) [Schoonmoeder van V-ae] V-ae
Goddrie, Catharina (*24-12-1871) [Schoonmoeder van VI-eh] VI-eh
Goddrie, Christiaan (*30-11-1793) [Schoonvader van IV-a] IV-a
Goddrie, Jan Pieter (*04-12-1831, †01-02-1915) [Partner van IV-a] IV-a; V-a
Goddrie, Maria Adriana (*26-06-1864) [Nummer V-a] **V-a**; VI-a; VI-b
Godschalk, Geertruida (*12-08-1900, †26-08-1975) [Schoonmoeder van VII-g] VII-g
Godschalk, Johanna (*28-01-1854, †26-05-1937) [Schoonmoeder van V-gj] V-gj
Goedschalk, Catharina Petronella Adriana (*06-12-1882, †01-06-1969) [Partner van V-bi] V-bi
Goedschalk, Gerardus Alexander (*02-03-1857, †24-07-1917) [Schoonvader van V-bi] V-bi
Gommeren, Anna Catharina (*15-05-1923, †23-01-1996) [Nummer VI-pm] **VI-pm**
Gommeren, Christiaan Pieter (*30-12-1920) [Nummer VI-pl] **VI-pl**
Gommeren, Christianus (*13-02-1855, †11-01-1938) [Partner van IV-bb] IV-bb; V-gf; V-gg; V-gh
Gommeren, Dijmphna Maria (*17-12-1899, †05-07-1978) [Schoonmoeder van VII-dk] VII-dk
Gommeren, Isabella Adriana (*16-07-1927, †06-10-2001) [Nummer VI-pn] **VI-pn**
Gommeren, Jacobus Adrianus (*03-03-1889, †24-07-1889) [Zoon van IV-bb] **IV-bb,2**
Gommeren, Jacobus Johannes (*18-01-1891, †19-01-1891) [Zoon van IV-bb] **IV-bb,3**
Gommeren, Jacobus Stanislaus (*13-11-1895, †01-06-1984) [Nummer V-gh] **V-gh**; VI-pm; VI-pn
Gommeren, Maria Johanna (*18-01-1891, †20-01-1891) [Dochter van IV-bb] **IV-bb,4**
Gommeren, Maria Johanna (*22-07-1893, †14-10-1957) [Nummer V-gf] **V-gf**
Gommeren, Maria Petronella (*27-10-1919, †31-05-2008) [Nummer VI-pk] **VI-pk**
Gommeren, Marijn (*28-12-1857, †25-05-1929) [Schoonvader van VI-me] VI-me
Gommeren, Paulina Cornelia (Bobby) (*13-05-1925, †06-04-2022) [Dochter van V-gg] **V-gg,5**

Gommeren, Petronella Maria Johanna (*16-08-1918) [Nummer VI-pj] **VI-pj**
Gommeren, Petrus Cornelis (*25-10-1926) [Zoon van V-gg] **V-gg,6**
Gommeren, Petrus Jacobus (*12-08-1922, †04-09-1922) [Zoon van V-gg] **V-gg,4**
Gommeren, Wilhelmus Christianus (*02-07-1895, †14-09-1971) [Partner van VI-me] VI-me
Gommeren, Wilhelmus Jacobus (*13-09-1887, †26-08-1893) [Zoon van IV-bb] **IV-bb,1**
Gommeren, Wilhelmus Jacobus (*29-08-1894, †16-11-1981) [Nummer V-gg] **V-gg**; VI-pj; VI-pk; VI-pl
Gommeren, Willem (*09-04-1823, †04-03-1882) [Schoonvader van IV-bb] IV-bb
Goorden, Antonius Marinus Adrianus (*01-09-1925, †03-12-2011) [Partner van VII-dk] VII-dk
Goorden, Jacobus Cornelis (*23-02-1921, †18-11-1986) [Partner van VI-ah] VI-ah
Goorden, Paulus Franciscus (*16-10-1899, †29-01-1968) [Schoonvader van VII-dk] VII-dk
Goorden, Petronella (*10-02-1894, †29-01-1966) [Schoonmoeder van VII-dn] VII-dn
Goorden, Petrus (*20-09-1883, †29-05-1968) [Schoonvader van VI-ah] VI-ah
Goossens, Adriana Maria (*09-03-1912) [Dochter van V-f] **V-f,6**
Goossens, Adriana Maria (Jaan) (*19-11-1928, †09-08-2012) [Nummer VI-ab] VI-z; **VI-ab**
Goossens, Adriana Maria Cornelia (*31-03-1918) [Dochter van V-k] **V-k,4**
Goossens, Adriana Petronella (*17-09-1867, †14-04-1936) [Nummer V-b] **V-b**; VI-c
Goossens, Adriana Petronella (*13-07-1886, †14-06-1965) [Nummer V-o] **V-o**
Goossens, Adrianus (*26-10-1835) [Partner van IV-b] IV-b; V-b; V-c; V-d; V-e; V-f; V-g; V-h
Goossens, Adrianus (*02-05-1872, †01-07-1941) [Schoonvader van V-gn] V-gn
Goossens, Adrianus (*06-12-1878, †09-10-1944) [Nummer V-k] **V-k**; VI-r; VI-s
Goossens, Adrianus (*26-07-1894, †08-07-1944) [Nummer VI-d] **VI-d**
Goossens, Adrianus Cornelis (Arjaan) (*21-09-1913, †16-01-1995) [Nummer VI-v] **VI-v**
Goossens, Adrianus Franciscus (*09-10-1907) [Nummer VI-l] **VI-l**
Goossens, Adrianus Petrus (*16-04-1937, †22-09-1937) [Zoon van VI-pe] **VI-pe,1**
Goossens, Aloijsius (*17-04-1885, †22-04-1958) [Nummer V-n] **V-n**; VI-ag
Goossens, Aloijsius (Louis) (*07-09-1922, †30-11-1967) [Zoon van V-l] **V-l,8**
Goossens, Andreas (*06-08-1915) [Zoon van V-f] **V-f,9**
Goossens, Anna Adriana Cornelia (*15-07-1927) [Dochter van V-p] **V-p,4**
Goossens, Anna Cornelia (*20-09-1910, †22-04-1999) [Nummer VI-ad] **VI-ad**
Goossens, Anna Cornelia (*29-09-1910, †02-01-1989) [Nummer VI-t] **VI-t**
Goossens, Anna Cornelia (*09-03-1912, †02-11-1993) [Nummer VI-k] **VI-k**; VII-c
Goossens, Anna Cornelia (*08-02-1920) [Dochter van V-m] **V-m,5**
Goossens, Anna Maria (*17-03-1899, †24-01-1977) [Schoonmoeder van VI-hn] VI-hn
Goossens, Anna Maria (*08-05-1917) [Dochter van V-g] **V-g,8**
Goossens, Anna Maria Cornelia (*04-09-1922, †03-09-1988) [Nummer VI-ah] **VI-ah**
Goossens, Anna Petronella (Anna) (*27-09-1926, †05-10-1997) [Nummer VI-aa] **VI-aa**; VII-i; VII-j
Goossens, Antonia Cornelia (*07-11-1918, †22-08-1992) [Nummer VI-ae] **VI-ae**
Goossens, Antonius (*27-11-1889, †26-04-1969) [Nummer V-p] **V-p**
Goossens, Antonius Elisabeth (*24-06-1929) [Zoon van VI-f] **VI-f,1**
Goossens, Antonius Franciscus (*13-01-1869) [Nummer V-c] **V-c**; VI-d; VI-e; VI-f; VI-g; VI-h
Goossens, Antonius Franciscus (*28-08-1923, †25-07-1931) [Zoon van V-g] **V-g,10**
Goossens, Antonius Franciscus (*11-08-1926, †05-06-1973) [Zoon van VI-g] **VI-g,1**
Goossens, Antonius Jacobus (*10-06-1913) [Partner van VI-pe] VI-pe
Goossens, Antonius Johannes (*09-07-1916) [Zoon van V-k] **V-k,3**

Goossens, Antonius Johannus (Toon) (*18-12-1924, †12-04-1981) [Nummer VI-z] VI-w; **VI-z**; VI-ab
Goossens, Catharina Maria (To) (*03-06-1930, †25-03-2024) [Nummer VI-ac] **VI-ac**
Goossens, Catharina Paulina (*02-11-1921, †10-05-1940) [Dochter van V-k] **V-k,6**
Goossens, Cornelia (Cor) (*1932) [Dochter van VI-u] **VI-u,1**
Goossens, Cornelia Adriana (*22-12-1934) [Dochter van V-q] **V-q,6**
Goossens, Cornelia Johanna (*31-10-1916) [Dochter van V-f] **V-f,10**
Goossens, Cornelia Maria (*01-07-1894, †25-01-1968) [Partner van V-ci] V-ci; VI-hq; VI-hr; VI-hs; VI-ht; VI-hu
Goossens, Cornelia Maria (*15-10-1919) [Dochter van V-g] **V-g,9**
Goossens, Cornelia Petronella (*28-12-1924) [Dochter van V-k] **V-k,8**
Goossens, Cornelis (*27-04-1929) [Zoon van V-q] **V-q,5**
Goossens, Cornelis Franciscus (*31-03-1874, †27-02-1957) [Nummer V-f] **V-f**; VI-i; VI-j; VI-k
Goossens, Cornelis Johannes (*03-06-1926) [Zoon van V-p] **V-p,3**
Goossens, Cornelis Paessen (~15-07-1798, †27-09-1873) [Schoonvader van IV-d] IV-d
Goossens, Cornelius (*30-09-1882, †30-01-1955) [Nummer V-m] **V-m**; VI-ad; VI-ae; VI-af
Goossens, Cornelius Franciscus (*23-01-1877, †15-06-1966) [Zoon van IV-d] **IV-d,2**
Goossens, Cornelius Franciscus (Frans) (*17-11-1933, †30-11-2008) [Zoon van VI-j] **VI-j,1**
Goossens, Dimphena Johanna (*08-08-1909) [Dochter van V-g] **V-g,3**
Goossens, Dimphna (*09-02-1907) [Dochter van V-c] **V-c,6**
Goossens, Doodgeboren Zoon (levenloos *26-04-1921) [Zoon van V-n] **V-n,1**
Goossens, Dymphna Cornelia (*07-11-1920) [Dochter van V-m] **V-m,6**
Goossens, Elisabeth (*10-01-1931) [Dochter van VI-f] **VI-f,2**
Goossens, Franciscus (*01-11-1917) [Zoon van V-c] **V-c,8**
Goossens, Franciscus Adrianus (*21-08-1908, †22-06-1985) [Zoon van V-g] **V-g,2**
Goossens, Franciscus Johannes (*26-08-1923) [Zoon van V-p] **V-p,2**
Goossens, Franciscus Martinus (*21-05-1925) [Zoon van V-q] **V-q,3**
Goossens, Franciscus Paessen (~03-02-1802, †29-01-1872) [Schoonvader van IV-b] IV-b
Goossens, Gerardus Cornelis (*07-02-1903) [Zoon van V-f] **V-f,1**
Goossens, Helena Antonia (*25-06-1929, †28-07-2018) [Nummer VI-s] **VI-s**
Goossens, Helena Maria (*28-02-1911) [Dochter van V-c] **V-c,7**
Goossens, Joannes Baptist (*07-10-1866, †03-08-1954) [Schoonvader van V-ci] V-ci
Goossens, Johanna (*1943, †05-08-1998) [Partner van VI-pt] VI-pt
Goossens, Johanna Cornelia (*19-10-1905, †13-05-1935) [Nummer VI-i] **VI-i**
Goossens, Johanna Eva (*24-09-1915) [Nummer VI-m] **VI-m**
Goossens, Johanna Louisa (*10-10-1896, †12-08-1953) [Nummer VI-e] **VI-e**
Goossens, Johanna Maria (*20-09-1913) [Dochter van V-f] **V-f,8**
Goossens, Johanna Petronella (*27-01-1923, †09-10-1944) [Dochter van V-k] **V-k,7**
Goossens, Johanna Susanna Adriana (*01-02-1946, †06-08-1946) [Dochter van VI-pe] **VI-pe,2**
Goossens, Johannes (Johan) (*20-12-1901, †09-07-1948) [Partner van V-gn] V-gn
Goossens, Johannes Adrianus (Jan) (*30-05-1917, †29-01-1985) [Nummer VI-x] **VI-x**
Goossens, Johannes Adrianus (*10-12-1919) [Zoon van V-k] **V-k,5**
Goossens, Johannes Baptist (*31-05-1870, †21-04-1943) [Nummer V-d] **V-d**
Goossens, Johannes Baptist (*12-12-1898, †01-10-1980) [Nummer VI-f] **VI-f**
Goossens, Johannes Baptist (*17-06-1910, †11-03-1952) [Nummer VI-j] **VI-j**; VI-nq
Goossens, Johannes Ludovicus (*17-09-1910) [Zoon van V-g] **V-g,4**
Goossens, Josephus Adrianus (*05-02-1912) [Zoon van V-m] **V-m,2**
Goossens, Josephus Adrianus Jacobus (*13-09-1923) [Nummer VI-af] **VI-af**

Goossens, Josephus Cornelis (Sjef) (*17-03-1913) [Schoonvader van VI-pt] VI-pt
Goossens, Josephus Franciscus (*30-12-1911, †14-11-1987) [Nummer VI-u] **VI-u**; VII-h
Goossens, Josephus Franciscus (*15-09-1921) [Zoon van V-p] **V-p,1**
Goossens, Josephus Franciscus (*12-02-1924) [Zoon van V-q] **V-q,2**
Goossens, Laurentius Wilhelmus (*04-04-1921, †11-04-1997) [Zoon van V-l] **V-l,7**
Goossens, Ludovicus Franciscus (*05-09-1908) [Zoon van V-f] **V-f,4**
Goossens, Maria (Marie) (*12-07-1915, †26-06-1989) [Nummer VI-w] **VI-w**; VI-z
Goossens, Maria Catharina (*01-08-1872, †24-02-1930) [Nummer V-e] **V-e**
Goossens, Maria Cornelia (*04-04-1919, †10-10-2007) [Nummer VI-y] **VI-y**
Goossens, Maria Elisabeth (*11-11-1869, †03-06-1947) [Schoonmoeder van VI-at] [Schoonmoeder van V-co] V-co; VI-at
Goossens, Maria Petronella (*20-01-1904) [Dochter van V-f] **V-f,2**
Goossens, Marinus Adrianus (*23-12-1912) [Zoon van V-g] **V-g,5**
Goossens, Marinus Josephus Adrianus (*26-04-1933) [Zoon van V-k] **V-k,11**
Goossens, Martinus (*28-08-1882) [Nummer V-h] **V-h**
Goossens, Martinus Marinus (*08-09-1894, †28-02-1965) [Nummer V-q] **V-q**; VI-ah
Goossens, Petronella (*27-11-1875, †24-09-1955) [Nummer V-j] **V-j**; VI-o; VI-p; VI-q
Goossens, Petronella (*21-09-1903) [Nummer VI-h] **VI-h**
Goossens, Petronella Adriana (*03-08-1926) [Dochter van V-k] **V-k,9**
Goossens, Petrus (*03-09-1880, †05-10-1958) [Nummer V-l] **V-l**; VI-t; VI-u; VI-v; VI-w; VI-x; VI-y; VI-z; VI-aa; VI-ab; VI-ac
Goossens, Petrus (*12-04-1928) [Zoon van V-q] **V-q,4**
Goossens, Petrus (*1934) [Nummer VII-h] **VII-h**
Goossens, Petrus Albert (*01-03-1914) [Zoon van V-g] **V-g,6**
Goossens, Petrus Antonius (*07-09-1916) [Zoon van V-m] **V-m,3**
Goossens, Petrus Franciscus (*27-05-1913) [Zoon van V-k] **V-k,2**
Goossens, Petrus Josephus (*01-07-1840, †25-02-1902) [Partner van IV-d] IV-d; V-j; V-k; V-l; V-m; V-n; V-o; V-p; V-q
Goossens, Petrus Josephus (*10-08-1878) [Nummer V-g] **V-g**; VI-l; VI-m
Goossens, Petrus Josephus (*20-04-1912, †12-07-1989) [Nummer VI-r] **VI-r**
Goossens, Petrus Josephus (*29-08-1928, †08-01-1929) [Zoon van V-p] **V-p,5**
Goossens, Piet (*±1924) [Zoon van V-l] **V-l,9**
Goossens, Richard (*1979, †10-06-2005) [Zoon van VII-h] **VII-h,1**
Goossens, Theodora (*12-11-1927, †12-06-1945) [Dochter van VI-g] **VI-g,2**
Goossens, Wilhelmina Cornelia (Mien) (*15-01-1924, †24-02-2015) [Nummer VI-ag] **VI-ag**
Goossens, Wilhelmus (*03-10-1900, †07-07-1966) [Nummer VI-g] **VI-g**
Goozen, Stoffelina (*1857) [Schoonmoeder van V-ba] V-ba
Goris, Cornelis Marinus (*06-07-1931) [Zoon van VI-do] **VI-do,1**
Goris, Franciscus Josephus (*08-01-1903) [Partner van VI-do] VI-do
Goris, Johannes Cornelius (*1875) [Schoonvader van VI-do] VI-do
Goris, Wilhelmus Johannes (*05-07-1936) [Zoon van VI-do] **VI-do,2**
Gorissen, Anna Catharina (*11-12-1870) [Schoonmoeder van VI-w] VI-w
Goudswaard, Ruud [Partner van VII-au] VII-au
Gout, Neeltje (*29-08-1920) [Partner van VI-og] VI-og
Gouverneur, Doodgeboren Zoon (levenloos *16-07-1939) [Zoon van VI-dm] **VI-dm,1**
Gouverneur, Johannes Bernardus (*1874) [Schoonvader van VI-dm] VI-dm
Gouverneur, Jules Gerardus Maria (*11-08-1914) [Partner van VI-dm] VI-dm
Govaarts, Godefridus (*21-05-1854, †13-01-1925) [Schoonvader van V-ad] V-ad
Govaarts, Jacobus Judocus (*25-07-1892, †29-01-1959) [Partner van V-ad] V-ad
Govers, Adrianus Marinus (*17-06-1881, †08-02-1960) [Schoonvader van VI-cq] VI-cq
Govers, Francisca Henrica (*07-12-1889, †10-09-1961) [Schoonmoeder van VI-du] VI-du

Govers, Helena (*28-05-1914, †13-08-1987) [Partner van VI-cq] VI-cq; VII-ba
Graef, Sophia de [Schoonmoeder van V-aj] V-aj
Greef, Adriana de (*29-10-1897, †28-12-1976) [Partner van V-ds] V-ds; VI-kv; VI-kw; VI-kx; VI-ky
Greef, Maria de (*12-11-1880, †02-08-1915) [Schoonmoeder van VI-oe] VI-oe
Greef, Petrus Xaverius de (*10-09-1864) [Schoonvader van V-ds] V-ds
Groen, Antonia de (*29-08-1826, †11-03-1901) [Schoonmoeder van IV-aj] IV-aj
Groffen, Cornelia Johanna [Schoonmoeder van VI-nn] VI-nn
Groffen, Johanna (*08-10-1906, †01-07-1990) [Schoonmoeder van VI-ii] VI-ii
Groffen, Maria (*02-11-1873) [Schoonmoeder van VI-ai] VI-ai
Groot, Cornelis de (*27-02-1929) [Partner van VII-x] VII-x
Groot, Cornelis Marinus de [Schoonvader van VII-x] VII-x
Groot, Maria Cornelia de (*17-01-1880, †04-06-1953) [Schoonmoeder van VI-ec] VI-ec
Groot, Thomas Franciscus de [Schoonvader van VII-x] VII-x
Groot, Thomas Franciscus de (*23-10-1925, †08-07-1955) [Partner van VII-x] VII-x
Guddens, Anna Cornelia (Kee) (*24-07-1904, †05-01-2000) [Partner van VI-av] VI-av; VII-m; VII-n; VII-o
Guddens, Kornelis (*04-07-1867, †03-10-1912) [Schoonvader van VI-av] VI-av
Gurp, Cornelia van (*20-12-1814) [Partner van III-d] III-d
Gurp, Cornelia van (*14-05-1923) [Partner van VI-hj] VI-hj
Gurp, Hendrik van (*1778) [Schoonvader van III-d] III-d
Gurp, Johannes van (*16-11-1882) [Schoonvader van VI-hj] VI-hj
Hack, Jacoba (*30-11-1869, †15-10-1936) [Schoonmoeder van VI-mj] VI-mj
Hage, Gerardus (*29-04-1919, †05-11-1978) [Partner van VII-bl] VII-bl
Hage, Hendrik Cornelis [Schoonvader van VII-bl] VII-bl
Hagenaars, Adriana Cornelia (*17-06-1875, †15-06-1959) [Partner van V-fa] V-fa
Hagenaars, Adriana Johanna (*08-01-1912) [Dochter van V-bt] **V-bt,4**
Hagenaars, Adriana Maria (*13-04-1921, †07-03-2005) [Dochter van V-br] **V-br,6**
Hagenaars, Adrianus (*14-09-1906, †25-06-1989) [Nummer VI-ff] **VI-ff**
Hagenaars, Adrianus (*23-10-1952, †29-03-1993) [Zoon van VI-fl] **VI-fl,1**
Hagenaars, Albertus (*28-10-1883, †17-01-1969) [Partner van V-bt] V-bt; VI-fi; VI-fj; VI-fk; VI-fl; VI-fm; VI-fn; VI-fo; VI-fp; VI-fq; VI-fr; VI-fs
Hagenaars, Catharina (*16-10-1917) [Nummer VI-fh] **VI-fh**
Hagenaars, Catharina Maria (*31-07-1910, †24-08-2001) [Nummer VI-fk] **VI-fk**; VII-by; VII-bz; VII-ca
Hagenaars, Cornelia (*17-12-1896, †11-03-1982) [Schoonmoeder van VI-in] VI-in
Hagenaars, Cornelia (*17-05-1921) [Nummer VI-fp] **VI-fp**
Hagenaars, Cornelia Johanna (*04-10-1919) [Dochter van V-br] **V-br,5**
Hagenaars, Cornelis (*17-03-1879, †03-09-1958) [Partner van V-br] V-br; VI-ff; VI-fg; VI-fh
Hagenaars, Cornelis (*09-05-1928) [Nummer VI-fs] **VI-fs**
Hagenaars, Cornelis (*06-07-1930) [Partner van VII-bh] VII-bh
Hagenaars, Cornelis Maria (*1930, †05-11-2003) [Partner van VII-ae] VII-ae
Hagenaars, Dijmphna (*05-08-1909) [Partner van VI-mj] VI-mj
Hagenaars, Elisabeth (*12-12-1867, †26-02-1943) [Schoonmoeder van VI-ao] VI-ao
Hagenaars, Franciscus (*23-05-1916) [Nummer VI-fm] **VI-fm**
Hagenaars, Hendrikus (*15-04-1906) [Partner van VI-dp] VI-dp
Hagenaars, Jacobus (*23-08-1871, †18-02-1947) [Schoonvader van VI-mj] VI-mj
Hagenaars, Jacobus (*08-07-1917, †30-10-1999) [Nummer VI-fn] **VI-fn**
Hagenaars, Johanna (*13-12-1907, †25-03-2001) [Nummer VI-fi] **VI-fi**; VII-bw; VII-bx
Hagenaars, Johanna Maria (*09-10-1912) [Nummer VI-fg] **VI-fg**
Hagenaars, Johannes (Jan) (*20-07-1924, †30-12-1993) [Nummer VI-fr] **VI-fr**

Hagenaars, Johannes Marinus (*01-03-1886, †01-03-1963) [Schoonvader van VI-dp] VI-dp
Hagenaars, Johannes Marinus Catharina (*30-08-1931) [Zoon van VI-dp] **VI-dp,3**
Hagenaars, Lia (*1948, †1948) [Dochter van VI-fq] **VI-fq,1**
Hagenaars, Maria (Marie) (*10-04-1922, †02-01-2007) [Partner van VI-ek] VI-ek
Hagenaars, Maria Cornelia (*21-12-1908, †14-07-1995) [Nummer VI-fj] **VI-fj**
Hagenaars, Maria Johanna (*31-07-1926) [Dochter van VI-dp] **VI-dp,1**
Hagenaars, Marijn (*19-03-1839, †15-01-1889) [Schoonvader van V-fa] V-fa
Hagenaars, Petronella (*18-08-1919, †08-11-2008) [Nummer VI-fo] **VI-fo**
Hagenaars, Petronella (*17-06-1929) [Dochter van VI-dp] **VI-dp,2**
Hagenaars, Petrus (*05-03-1840, †28-08-1907) [Schoonvader van V-br] [Schoonvader van V-bt] V-br; V-bt
Hagenaars, Petrus Franciscus (*19-04-1916) [Zoon van V-br] **V-br,3**
Hagenaars, Petrus Johannes Cornelis (*22-01-1881) [Schoonvader van VI-ek] VI-ek
Hagenaars, Petrus Walterus (Piet) (*11-02-1914, †09-11-1991) [Nummer VI-fl] **VI-fl**
Hagenaars, Thomas (*24-10-1922, †28-07-1997) [Nummer VI-fq] **VI-fq**
Hagenaars, Wilhelmus Josephina (*19-01-1935) [Zoon van VI-dp] **VI-dp,4**
Hageneirs, Cornelia (~25-03-1769, †14-06-1809) [Schoonmoeder van III-b] III-b
Hannot, F. (*1921) [Partner van VI-kx] VI-kx
Hanssen, Maria Theresia [Schoonmoeder van V-do] V-do
Haperen, Adriana van (*1939) [Partner van VI-iy] VI-iy
Harijgens, Johannes (*10-08-1890, †01-03-1970) [Schoonvader van VI-lb] VI-lb
Harijgens, Petronella (*06-05-1923, †05-10-1987) [Partner van VI-lb] VI-lb
Hasling, Anna Maria [Schoonmoeder van IV-ba] IV-ba
Havermans, Adriana (*12-06-1904, †08-09-1966) [Nummer VI-mo] **VI-mo**; VII-do
Havermans, Adrianus (*10-04-1879, †12-05-1940) [Partner van V-eo] V-eo; VI-mn; VI-mo; VI-mp; VI-mq
Havermans, Adrianus Jacobus (*19-01-1925, †03-01-1945) [Zoon van V-eo] **V-eo,8**
Havermans, Cornelia (*19-04-1880, †17-10-1956) [Schoonmoeder van VI-nj] VI-nj
Havermans, Cornelia Antonetta (*25-08-1914, †28-11-1995) [Nummer VI-mq] **VI-mq**
Havermans, Cornelis (*15-06-1922, †25-10-2003) [Partner van VI-id] VI-id
Havermans, Dijmphena (*31-01-1831) [Schoonmoeder van IV-bg] IV-bg
Havermans, Johannes (*20-12-1833, †04-03-1889) [Schoonvader van V-eo] V-eo
Havermans, Johannes Marinus (*12-05-1902) [Nummer VI-mn] **VI-mn**
Havermans, Karel Godefridus (*20-03-1908) [Nummer VI-mp] **VI-mp**
Havermans, Petrus Adrianus Jacobus (*30-08-1912, †19-02-1913) [Zoon van V-eo] **V-eo,5**
Havermans, Petrus Johannes (*08-03-1917) [Zoon van V-eo] **V-eo,7**
Havermans, Wilhelmina Johanna (*15-10-1910) [Dochter van V-eo] **V-eo,4**
Hazen, Petronella Elisabeth (*14-06-1889, †20-09-1959) [Schoonmoeder van VI-db] [Schoonmoeder van VI-dd] VI-db; VI-dd
Hees, Adrianus Franciscus van (*30-08-1905) [Nummer VI-om] **VI-om**
Hees, Alphonsius van (*27-02-1914) [Nummer VI-oo] **VI-oo**
Hees, Antonia van (*14-12-1832, †10-05-1882) [Schoonmoeder van V-el] V-el
Hees, Cornelis van (*11-09-1848, †29-01-1886) [Schoonvader van V-fo] V-fo
Hees, Franciscus van (*1921) [Partner van VI-cc] VI-cc
Hees, Hendrikus van (*19-03-1908, †31-10-1908) [Zoon van V-fo] **V-fo,4**
Hees, Hendrikus (Rikus) van (*12-06-1913, †12-04-1981) [Partner van VI-w] VI-w
Hees, Jacobus van (*20-06-1909) [Nummer VI-on] **VI-on**
Hees, Johanna van (*02-09-1892) [Schoonmoeder van VI-v] VI-v
Hees, Maria Cornelia van (*05-12-1906) [Dochter van V-fo] **V-fo,3**
Hees, Maria Johanna van (*07-12-1935) [Dochter van VI-on] **VI-on,1**
Hees, Marinus van (*30-09-1868) [Schoonvader van VI-w] VI-w

Hees, Petrus Johannes van (*25-07-1879) [Partner van V-fo] V-fo; VI-om; VI-on; VI-oo
Hees, Wilhelmus van (*14-08-1920) [Zoon van V-fo] **V-fo,7**
Heijden, Dominicus Marijnissen van der (~12-06-1803, †07-06-1848) [Schoonvader van IV-i] IV-i
Heijden, Janus van der [Partner van VI-nm] VI-nm
Heijden, Johanna van der (*16-10-1889, †09-12-1918) V-gj
Heijden, Johannus van de (*27-03-1845, †10-02-1931) [Partner van IV-i] IV-i; V-ae
Heijden, Maria Catharina van de (*15-05-1878) [Nummer V-ae] **V-ae**
Heije, Petronella [Schoonmoeder van V-ak] V-ak
Heijmans, Johanna (*23-11-1864, †01-03-1930) [Schoonmoeder van VI-ml] VI-ml
Heijmans, Marinus (*18-06-1881) [Schoonvader van VI-as] VI-as
Heijmans, Wilhelmus Cornelis (*31-08-1902) [Partner van VI-as] VI-as
Heijnen, Adriaan (*13-03-1854, †26-06-1900) [Schoonvader van VI-ay] VI-ay
Heijnen, Anna Cornelia (*04-02-1858, †12-11-1918) [Schoonmoeder van V-bm] V-bm
Heijnen, Franciscus (Frans) (*17-01-1883) [Schoonvader van VI-an] VI-an
Heijnen, Johanna (*08-05-1878, †25-10-1965) [Schoonmoeder van VI-ni] VI-ni
Heijnen, Petronella (*02-02-1894) [Partner van VI-ay] VI-ay
Heijnen, Pieternella Catharina (*06-04-1913, †03-03-1974) [Partner van VI-an] VI-an
Heijnen, Wilhelmina (*26-11-1856, †30-12-1932) [Schoonmoeder van V-eo] V-eo
Heijst, Louis van (*1922) [Partner van VI-ij] VI-ij
Heijstek, Leendert (*30-10-1894) V-ff
Heijstraten, Wilhelmina (*24-05-1858, †14-04-1920) [Schoonmoeder van V-bi] V-bi
Hellemons, Adrianus (*07-06-1865, †15-05-1938) [Schoonvader van V-fi] V-fi
Hellemons, Adrianus Martinus Johannes (*04-06-1908) [Zoon van V-y] **V-y,3**
Hellemons, Antonius Marinus (*24-11-1917) [Zoon van V-fi] **V-fi,1**
Hellemons, Cornelis Adrianus (Cor) (*12-03-1929, †05-11-2007) [Schoonvader van VII-i] VII-i
Hellemons, Daniël (*14-09-1936, †09-01-1988) [Nummer VII-y] **VII-y**
Hellemons, Elisabeth Geertruida (*24-09-1906, †23-04-1907) [Dochter van V-y] **V-y,2**
Hellemons, Helena Johanna Petronella (*08-10-1927, †04-02-2008) [Partner van VI-gq] VI-gq
Hellemons, Hendricus (*05-05-1894, †29-12-1975) [Schoonvader van VI-gq] VI-gq
Hellemons, Hermine Petronella (Piem) (*28-10-1952, †27-01-2010) [Partner van VII-i] VII-i; VIII
Hellemons, Jacobus (*07-10-1896, †14-12-1978) [Partner van V-fi] V-fi
Hellemons, Maria Adriana Catharina (*11-03-1922) [Dochter van V-fi] **V-fi,2**
Hellemons, Maria Cornelia (*10-08-1846, †12-03-1909) [Schoonmoeder van V-dg] V-dg
Hellemons, Maria Elisabeth (*06-07-1935, †01-07-1938) [Dochter van VI-bc] **VI-bc,2**
Hellemons, Martinus Adrianus (*29-12-1903, †28-01-1975) [Nummer VI-bc] **VI-bc**; VII-y
Hellemons, Petrus Johannes (Pieter Jan) (*29-10-1853, †03-06-1914) [Partner van V-y] V-y; VI-bc
Hellemons, Petrus Maria Johannes (*19-06-1933) [Zoon van VI-bc] **VI-bc,1**
Helmes, Maria (*07-02-1937) [Partner van VI-io] VI-io
Helmons, Adrianus Petrus Johannes (Arjaan) (*12-03-1873, †22-12-1933) [Schoonvader van VI-bi] VI-bi
Helmons, Catharina Petronella (Kaat) (*30-05-1910, †08-12-1997) [Partner van VI-bi] VI-bi
Helmons, Martinus (*22-09-1814, †24-06-1862) [Schoonvader van V-y] V-y
Hencke, Alberdina [Schoonmoeder van VII-w] VII-w
Henderiks, Elisabeth Arnoldina Maria [Schoonmoeder van VI-mx] VI-mx
Hendrickx, Adrianus (*29-04-1907, †16-02-1980) [Schoonvader van VII-cw] VII-cw
Hendrickx, Anna Cornelia (*21-09-1900, †06-04-1985) [Schoonmoeder van VI-gc] VI-gc
Hendrickx, Jacobus (*27-09-1897, †05-04-1968) [Schoonvader van VI-dg] VI-dg

Hendrickx, Maria Josepha (*02-01-1842) [Schoonmoeder van V-ct] V-ct
Hendrickx, Maria Josepha (*08-05-1938) [Partner van VII-cw] VII-cw
Hendriks, Johan Karel (*03-10-1920, †12-03-2007) [Partner van VII-m] VII-m
Hendriks, Petrus [Schoonvader van VII-m] VII-m
Hendrikx, Maria Cornelia (*18-09-1925, †01-12-2005) [Partner van VI-dg] VI-dg
Hensen, Anna Maria (*30-09-1861, †06-09-1947) [Schoonmoeder van VI-bh] VI-bh
Herel, Helena van (*07-04-1841, †23-10-1929) [Schoonmoeder van IV-bk] IV-bk
Herk, Albert Walterus van (*20-12-1933) [Partner van VI-iq] VI-iq
Hermans, Johanna (*22-10-1905, †30-05-1990) [Schoonmoeder van VI-il] VI-il
Hermans, Martina (*22-07-1831, †10-02-1908) [Schoonmoeder van V-y] V-y
Herreweyers, Fidelia (*22-03-1853) [Schoonmoeder van V-al] V-al
Hertogh, Adriana (*28-07-1916) [Dochter van VI-c] **VI-c,1**
Hertogh, Adrianus Johannes (*04-07-1883) [Schoonvader van VI-oe] VI-oe
Hertogh, Adrianus Johannes (*22-05-1931) [Zoon van VI-oe] **VI-oe,3**
Hertogh, Gerardus (*28-02-1930) [Zoon van VI-oe] **VI-oe,2**
Hertogh, Henriëtte Margaretha Johanna (*24-10-1935) [Dochter van VI-oe] **VI-oe,5**
Hertogh, Jacobus (*21-08-1842, †28-07-1928) [Schoonvader van VI-c] VI-c
Hertogh, Jacobus (*25-06-1912, †29-10-1995) [Partner van VI-oe] VI-oe
Hertogh, Johanna Maria (*06-11-1917) [Dochter van VI-c] **VI-c,2**
Hertogh, Johanna Petronella (*18-05-1893) [Schoonmoeder van VI-ee] VI-ee
Hertogh, Maria Henriëtte Adriana (*17-09-1932) [Dochter van VI-oe] **VI-oe,4**
Hertogh, Petrus (*04-09-1893) [Partner van VI-c] VI-c
Hertogs, Anna Maria Catharina (*29-12-1935) [Dochter van VI-lf] **VI-lf,2**
Hertogs, Antonius Wilhelmus (*14-12-1903, †28-09-1981) [Partner van VI-lf] VI-lf
Hertogs, Constantinus (*27-08-1909) [Partner van VI-lj] VI-lj
Hertogs, Frederikus Wilhelmus (*14-04-1936) [Zoon van VI-lj] **VI-lj,2**
Hertogs, Johanna (*07-04-1852, †18-06-1894) [Schoonmoeder van V-br] [Schoonmoeder van V-bt] V-br; V-bt
Hertogs, Johanna Cornelia Catharina (*29-12-1935) [Dochter van VI-lf] **VI-lf,3**
Hertogs, Johannes (*06-05-1874) [Schoonvader van VI-lf] [Schoonvader van VI-lj] VI-lf; VI-lj
Hertogs, Johannes Bernardus (*04-02-1932) [Zoon van VI-lf] **VI-lf,1**
Hertogs, Johannes Bernardus (*17-01-1935) [Zoon van VI-lj] **VI-lj,1**
Hertogs, Maria Catharina (*01-02-1856) [Schoonmoeder van V-dd] V-dd
Heshof, Gijsbertus Eduard Adrianus (Bart) (*14-07-1930, †21-08-1998) [Schoonvader van VII-i] VII-i
Heshof, Maria Petronella Johanna (Ria) (*16-08-1951) [Partner van VII-i] VII-i
Hespen, Maria Jozina Johanna van (*06-02-1898) [Partner van VI-br] VI-br; VII-ae
Hilberink, Antonius (*1919) [Partner van VI-jx] VI-jx
Hoedelmans, Johanna Maria (*08-11-1905, †07-02-1989) [Partner van VI-dj] VI-dj; VII-bh; VII-bi; VII-bj
Hoedelmans, Walterus (*08-08-1876, †18-10-1939) [Schoonvader van VI-dj] VI-dj
Hoekman, Jorina Pieternella [Schoonmoeder van VII-bs] VII-bs
Hoeks, Adriana (*02-02-1889, †19-07-1959) [Partner van V-ec] V-ec; VI-lr; VI-ls; VI-lt
Hoeks, Johanna (*16-01-1842) [Schoonmoeder van V-df] [Schoonmoeder van V-fp] V-df; V-fp
Hoeks, Maria Cornelia (*17-02-1876) [Schoonmoeder van VI-kf] VI-kf
Hoeks, Maria Johanna (*15-06-1908, †16-02-1988) [Schoonmoeder van VII-dc] VII-dc
Hoeks, Marinus (*10-12-1864) [Schoonvader van V-ec] V-ec
Hoendervangers, Franciscus (*13-10-1896, †25-09-1957) [Schoonvader van VI-kk] VI-kk
Hoendervangers, Kornelis (*27-02-1856, †16-05-1927) VI-bc
Hoendervangers, P. (*1914) [Partner van VI-kh] VI-kh
Hoendervangers, Petrus (*30-01-1920, †12-11-1992) [Partner van VI-kk] VI-kk

Hoerlemans, Elisabeth (*21-04-1883) [Schoonmoeder van VI-dc] VI-dc
Hoetelmans, Helena (*12-09-1886, †11-03-1981) [Schoonmoeder van V-fx] V-fx
Hoetelmans, Machiel Adrianus (*14-06-1942) [Partner van VII-bd] VII-bd
Hoetelmans, Marinus Franciscus (*03-12-1905, †20-06-1987) [Schoonvader van VII-bd] VII-bd
Hof, Bernardus [Schoonvader van V-fw] V-fw
Hof, Bernardus Hubertus (*18-09-1918) [Zoon van V-fw] **V-fw,1**
Hof, Geert (*14-12-1895) [Partner van V-fw] V-fw
Hofkens, Johannes Constantinus (*1847) [Partner van IV-aa] IV-aa
Hogerheide, Adrianus Cornelis (*11-01-1910) [Zoon van V-bb] **V-bb,2**
Hogerheide, Cornelis Johannes (*26-04-1903) [Zoon van V-bb] **V-bb,1**
Hogerheide, Maris David (*13-11-1872) [Partner van V-bb] V-bb
Hommel, Adriana Anthonetta (*14-01-1906, †17-10-1993) [Schoonmoeder van VI-it] VI-it
Hommel, Adrianus Antonius (*06-05-1856) [Schoonvader van VI-d] VI-d
Hommel, Catharina (*30-07-1895, †14-11-1948) [Partner van VI-d] VI-d
Hoof, Alphonsius van (*1915, †20-10-1972) [Partner van VI-m] VI-m
Hoof, Constantinus Levinus van (*13-06-1932, †30-01-2002) [Partner van VI-hm] VI-hm
Hoof, Johannes Maria van (*15-12-1905, †24-05-1975) [Schoonvader van VI-hm] VI-hm
Hoof, Marie (Riet) van (*1929) [Partner van VII-cm] VII-cm
Hoof, Rosalia van (*08-01-1883) [Schoonmoeder van VI-ju] VI-ju
Hoogemoed, Adrianus (*03-12-1922, †06-07-2000) [Partner van VI-nr] VI-nr
Hooghiemstra, Doeke (*1933) [Partner van VII-av] VII-av
Hooijdonck, Adrianus van (*01-03-1847, †17-05-1909) [Partner van IV-aq] IV-aq; V-ew; V-ex; V-ey; V-ez
Hooijdonck, Antonetta van (*18-12-1875, †18-02-1876) [Dochter van IV-aq] **IV-aq,4**
Hooijdonck, Antonetta van (*14-02-1877, †19-03-1877) [Dochter van IV-aq] **IV-aq,5**
Hooijdonck, Antonius van (*20-11-1878, †28-01-1879) [Zoon van IV-aq] **IV-aq,6**
Hooijdonck, Antonius Josephus van (*29-12-1879, †11-04-1880) [Zoon van IV-aq] **IV-aq,7**
Hooijdonck, Johanna van (*22-03-1881, †09-01-1882) [Dochter van IV-aq] **IV-aq,8**
Hooijdonck, Johanna van (*21-07-1882) [Nummer V-ez] **V-ez**; VI-ng; VI-nh
Hooijdonck, Johanna Cornelia van (*25-09-1873) [Nummer V-ey] **V-ey**
Hooijdonck, Johannes Adrianus Paulus van (*23-09-1868) [Nummer V-ew] **V-ew**
Hooijdonck, Paulus van (~30-03-1804, †10-06-1890) [Schoonvader van IV-aq] IV-aq
Hooijdonk, Adrianus van (*04-10-1896) [Nummer VI-nf] **VI-nf**
Hooijdonk, Adrianus Augustinus van (*08-08-1927) [Zoon van VI-nd] **VI-nd,4**
Hooijdonk, Anna Cornelia van (*13-11-1917) [Dochter van VI-nd] **VI-nd,1**
Hooijdonk, Anna Maria van (*05-08-1919, †07-03-1922) [Dochter van VI-nf] **VI-nf,1**
Hooijdonk, Augustinus Adrianus van (*24-10-1891) [Nummer VI-nd] **VI-nd**
Hooijdonk, Augustinus Cornelis van (*09-06-1920, †11-06-1920) [Zoon van VI-nf] **VI-nf,2**
Hooijdonk, Catharina Maria van (*26-04-1923) [Dochter van VI-nd] **VI-nd,3**
Hooijdonk, Cornelius Adrianus van (*13-08-1871) [Nummer V-ex] **V-ex**; VI-nd; VI-ne; VI-nf
Hooijdonk, Elisabeth van (*05-10-1893) [Nummer VI-ne] **VI-ne**; VII-dr; VII-ds
Hooijdonk, Helena van (~05-07-1805, †22-11-1873) [Schoonmoeder van IV-b] IV-b
Hooijdonk, Johanna Catharina van (*25-05-1842) [Schoonmoeder van V-ew] V-ew
Hooijdonk, Maria Anna van (*10-08-1930) [Dochter van VI-nf] **VI-nf,3**
Hooijdonk, Maria Melanina van (*04-02-1921) [Dochter van VI-nd] **VI-nd,2**
Hopmans, Anna Catharina Cornelia (Annie) (*08-06-1938, †17-09-2019) [Nummer VII-bq] **VII-bq**
Hopmans, Arnoldus (*02-10-1865, †28-07-1943) [Schoonvader van V-cn] V-cn
Hopmans, Christianus (*21-05-1867, †26-10-1942) [Schoonvader van V-gu] V-gu
Hopmans, Cornelia (*04-08-1912, †10-09-1972) [Partner van V-gu] V-gu; VI-pt

Hopmans, Cornelis M. (*05-07-1934) [Partner van VI-hy] VI-hy
Hopmans, Cornelius Waltherus (*20-08-1943, †15-10-2006) [Zoon van VI-eb] **VI-eb,3**
Hopmans, Helena Petronella (*16-06-1903, †03-08-1995) [Partner van V-cn] V-cn; VI-is; VI-it; VI-iu; VI-iv; VI-iw; VI-ix; VI-iy
Hopmans, Johanna (*26-09-1858, †22-03-1939) [Schoonmoeder van V-bu] V-bu
Hopmans, Johanna Cornelia (*22-12-1872, †11-10-1916) [Schoonmoeder van VI-dh] VI-dh
Hopmans, Johannes Walterus (*24-09-1906) [Partner van VI-eb] VI-eb; VII-bp; VII-bq
Hopmans, Maria Anna Catharina (*24-04-1935) [Nummer VII-bp] **VII-bp**
Hopmans, Maria Clara (*17-11-1903, †03-09-1970) [Schoonmoeder van VI-hp] VI-hp
Hopmans, Petronella [Schoonmoeder van VII-bn] VII-bn
Hopmans, Walterus (*24-05-1884, †11-11-1963) [Schoonvader van VI-eb] VI-eb
Hopmans, Waltherus Marinus Cornelius (*06-02-1945, †16-03-1998) [Zoon van VI-eb] **VI-eb,4**
Hoppenbrouwers, Johannes Christoffel (*29-12-1868, †26-04-1967) [Schoonvader van VI-fu] VI-fu
Hoppenbrouwers, Petrus Nicolaas (*07-08-1911, †20-04-1980) [Partner van VI-fu] VI-fu
Horians, Barbara (*15-04-1895, †06-01-1965) [Partner van V-er] V-er; VI-mv
Horians, Cornelis [Schoonvader van V-er] V-er
Houtepen, Adrianus Cornelis [Schoonvader van VI-oh] VI-oh
Houtepen, Cornelis Jacobus (*02-08-1915) [Partner van VI-oh] VI-oh
Houtepen, Doodgeboren Zoon (levenloos *07-11-1935) [Zoon van VI-oh] **VI-oh,1**
Houwen, Catharina van (*24-10-1816, †19-03-1894) [Schoonmoeder van IV-c] IV-c
Hugens, Adriana (~25-01-1794) [Schoonmoeder van III-a] III-a
Hugens, Constantinus (*11-10-1879, †09-09-1962) [Partner van V-df] V-df; VI-kb
Hugens, Cornelis (*09-08-1869, †04-01-1957) [Schoonvader van VI-n] VI-n
Hugens, Cornelius (Kees) (*24-02-1918, †26-10-1968) [Nummer VII-d] **VII-d**
Hugens, Elisabeth (*26-01-1897, †21-08-1981) [Schoonmoeder van VI-nt] VI-nt
Hugens, Jacobus (*26-03-1843) [Schoonvader van V-df] [Schoonvader van V-fp] V-df; V-fp
Hugens, Johanna Catharina (*24-12-1903) [Dochter van V-fp] **V-fp,1**
Hugens, Johanna Catharina (*10-01-1907) [Nummer VI-kb] **VI-kb**; VII-cy; VII-cz
Hugens, Maria Louisa (*11-04-1895, †03-11-1986) [Schoonmoeder van VI-aq] VI-aq
Hugens, Petrus (*20-06-1932, †24-06-2010) [Nummer VII-e] **VII-e**
Hugens, Petrus Johannes (*04-11-1894, †20-02-1975) [Partner van VI-n] VI-n; VII-d; VII-e
Hugens, Wilhelmus Alphonsus (*16-10-1881) [Partner van V-fp] V-fp
Huigen, Cornelis (*30-01-1893) [Schoonvader van VI-mc] VI-mc
Huigen, Johanna Adriana (*07-02-1919, †07-09-2009) [Partner van VI-mc] VI-mc; VII-dl
Huijbregts, Maria L.P. (*23-03-1924, †11-09-1989) [Partner van VI-pa] VI-pa
Huijgens, Adriana Susanna Catharina [Schoonmoeder van V-dq] V-dq
Huijgens, Adrianus Martinus (*27-04-1847, †26-03-1928) [Getuige bij geboorteaangifte van partner van V-l] V-l
Huijgens, Cornelis Egidius [Schoonvader van VI-a] VI-a
Huijgens, Maria Cornelia (*31-07-1892) [Partner van VI-a] VI-a; VII-a; VII-b
Huijgens, Nel (*1931) [Partner van VII-az] VII-az
Huijps, Henrica (*19-01-1940) [Partner van VII-dp] VII-dp
Huijskens, Doodgeboren Dochter (levenloos *13-04-1905) [Dochter van IV-be] **IV-be,1**
Huijskens, Franciscus [Schoonvader van IV-be] IV-be
Huijskens, Machiel (*22-12-1872) [Partner van IV-be] IV-be
Huijsmans, Antonius Cornelius (*17-10-1909, †23-08-2006) [Schoonvader van VII-dy] VII-dy
Huijsmans, Govardus Gerardus Maria (Goof) (*16-05-1940) [Partner van VII-dy] VII-dy

Huijsmans, Leonardus (Leendert) (*19-02-1888, †10-05-1950) [Schoonvader van VI-el] VI-el
Huijsmans, Petronella Elisabeth (*06-06-1921, †13-01-2003) [Partner van VI-el] VI-el
Huijsmans, Wilhelmina Maria (*18-04-1904) [Schoonmoeder van VI-lz] VI-lz
Huismans, Catharina (*20-03-1843, †26-08-1906) [Schoonmoeder van V-cx] V-cx
Hultermans, Catharina Cornelia (*25-03-1930, †03-10-1992) [Partner van VI-et] VI-et
Hultermans, Hendrikus [Schoonvader van VI-et] VI-et
Hussaarts, Adrianus Jacobus (*31-07-1895, †16-06-1981) [Nummer V-di] **V-di**; VI-kl; VI-km; VI-kn
Hussaarts, Alphons (*25-09-1890, †27-02-1966) [Zoon van IV-ae] **IV-ae,4**
Hussaarts, Catharina Johanna (*08-11-1882, †30-12-1972) [Nummer V-df] **V-df**; VI-kb
Hussaarts, Cornelia (*1932) [Nummer VI-kl] **VI-kl**
Hussaarts, Cornelis (*16-01-1819, †21-01-1899) [Schoonvader van IV-ae] IV-ae
Hussaarts, Maria (*17-12-1883, †28-03-1934) [Nummer V-dg] **V-dg**; VI-kc; VI-kd; VI-ke
Hussaarts, Marinus (*16-10-1897, †29-09-1971) [Zoon van IV-ae] **IV-ae,6**
Hussaarts, Petronella Cornelia (*25-12-1934) [Nummer VI-km] **VI-km**
Hussaarts, Petronella Rosalia (*20-08-1887, †03-06-1947) [Nummer V-dh] **V-dh**; VI-kf; VI-kg; VI-kh; VI-ki; VI-kj; VI-kk
Hussaarts, Petrus (*27-09-1936) [Nummer VI-kn] **VI-kn**
Hussaarts, Petrus Johannes (*24-08-1852, †04-06-1940) [Partner van IV-ae] IV-ae; V-df; V-dg; V-dh; V-di
Hyland, Maureen (*01-08-1916) [Partner van VI-hq] VI-hq
IJzermans, Antonius Adrianus (*14-12-1919, †13-12-1997) [Partner van VI-oc] VI-oc
IJzermans, Christina Elisabeth Maria (*06-07-1883, †20-10-1923) [Schoonmoeder van VI-gp] VI-gp
IJzermans, Cornelia (*10-01-1888, †18-09-1947) [Schoonmoeder van VI-ag] VI-ag
IJzermans, Doodgeboren Kind (levenloos *24-09-1958) [Kind van VI-oc] **VI-oc,1**
IJzermans, Johanna (*19-10-1872, †16-08-1959) [Schoonmoeder van VI-ej] [Schoonmoeder van VI-fd] VI-ej; VI-fd
IJzermans, Marinus (*01-01-1894, †30-04-1945) [Schoonvader van VI-oc] VI-oc
Iriks, Adriana Elisabeth (*30-05-1923, †09-11-1984) [Nummer VII-ab] **VII-ab**
Iriks, Cornelia Johanna (*16-08-1931) [Dochter van VI-bg] **VI-bg,6**
Iriks, Elisabeth Petronella (*02-06-1924) [Dochter van VI-bg] **VI-bg,2**
Iriks, Helena Mathea (*28-10-1927) [Dochter van VI-bg] **VI-bg,4**
Iriks, Maria Helena (*07-10-1925, †26-02-2018) [Nummer VII-ac] **VII-ac**
Iriks, Matheus Johannes (Thijs) (*10-10-1929, †09-10-2013) [Nummer VII-ad] **VII-ad**
Iriks, Matthijs (*17-01-1857, †17-02-1919) [Schoonvader van VI-bg] VI-bg
Iriks, Miranda (*21-05-1963, †21-01-2021) [Dochter van VII-ad] **VII-ad,1**
Iriks, Petrus (*27-03-1900) [Partner van VI-bg] VI-bg; VII-ab; VII-ac; VII-ad
Jacobs, Cornelia (*21-08-1850, †30-04-1928) [Schoonmoeder van V-bf] V-bf
Jacobs, Felix Franciscus [Schoonvader van VII-s] VII-s
Jacobs, Maria Anna (*1925) [Partner van VII-s] VII-s
Jacobs, Petronella Josepha Maria (*12-08-1926) [Partner van VI-pb] VI-pb
Jacobs, Petrus Cornelis (*06-05-1893, †02-03-1970) [Schoonvader van VI-pb] VI-pb
Jansen, Adam (*08-09-1891, †15-11-1960) [Schoonvader van VI-je] VI-je
Jansen, Adrianus Cornelis (Arjaan) (*05-10-1911, †06-09-1999) [Nummer VI-aw] **VI-aw**
Jansen, Alphonsus Cornelis (*01-06-1896) [Partner van V-fv] V-fv; VI-oq
Jansen, Anna Maria (Mie) (*07-12-1899, †31-08-1971) [Nummer VI-au] **VI-au**
Jansen, Antonius Adrianus Maria (*28-01-1897, †22-04-1942) [Partner van VI-bn] VI-bn
Jansen, Cornelia Johannes Cornelis (Corrie) (*14-03-1935) [Nummer VII-o] **VII-o**
Jansen, Cornelis (Kees) (*10-02-1872, †30-05-1957) [Partner van V-w] V-w; VI-au; VI-av; VI-aw
Jansen, Cornelis Wilhelmus (*27-03-1895, †11-11-1942) [Schoonvader van VI-jl] VI-jl

Jansen, Elisabeth (*12-02-1898, †29-12-1973) [Dochter van V-w] **V-w,1**
Jansen, Gabriël (*06-03-1889) [Partner van V-dl] V-dl
Jansen, Geertrui (*18-01-1883, †01-07-1968) [Schoonmoeder van VI-cs] VI-cs
Jansen, Geertruida Maria [Schoonmoeder van VII-n] VII-n
Jansen, Johanna Cornelia (*02-01-1918) [Partner van VI-je] VI-je; VII-ch
Jansen, Johanna Maria (*08-09-1886) [Partner van V-cu] V-cu
Jansen, Johanna Maria Catharina (Jo) (*26-09-1926) [Nummer VII-m] **VII-m**
Jansen, Johannes (*1858) [Schoonvader van VI-bn] VI-bn
Jansen, Johannes Franciscus (*22-07-1866, †05-04-1957) [Schoonvader van VI-on] VI-on
Jansen, Juliana Maria Catharina (*08-04-1911, †16-12-1935) [Partner van VI-on] VI-on
Jansen, Maria Elisabeth Johanna (Riet) (*24-09-1930) [Nummer VII-n] **VII-n**
Jansen, Maria Lucia Josepha (*03-09-1909) [Dochter van V-cu] **V-cu,1**
Jansen, Petrus Johannes (*04-05-1916, †25-07-1992) [Nummer VI-oq] **VI-oq**
Jansen, Petrus Johannes Cornelis (*23-01-1859, †07-01-1933) [Schoonvader van V-cu] [Schoonvader van V-dl] [Schoonvader van V-fv] V-cu; V-dl; V-fv
Jansen, Wilhelmus (*23-08-1919, †08-10-1998) [Partner van VI-jl] VI-jl
Jansen, Wilhelmus Adrianus (Wim) (*12-12-1905, †08-10-1995) [Nummer VI-av] **VI-av**; VII-m; VII-n; VII-o
Jansen, Willem (*31-10-1834, †01-01-1912) [Schoonvader van V-w] V-w
Janssen, Catharina (*03-07-1915, †11-02-1986) [Partner van V-co] V-co
Janssens, Jacobus Johannes (*03-12-1907, †25-03-1987) [Schoonvader van VI-kn] VI-kn
Janssens, Ludovicus Rosalia (*1937) [Partner van VII-cx] VII-cx
Janssens, Maria (*19-01-1942) [Partner van VI-kn] VI-kn
Janvier, Maria [Schoonmoeder van VI-a] VI-a
Jaspers, A. (*1933) [Nummer VI-ld] **VI-ld**
Jaspers, Adrianus [Schoonvader van V-du] V-du
Jaspers, C. (*1930) [Dochter van V-du] **V-du,3**
Jaspers, Gerardus (*25-04-1882, †12-06-1949) [Schoonvader van VI-lg] VI-lg
Jaspers, J. (*1935) [Nummer VI-le] **VI-le**
Jaspers, Johanna Magdalena (*22-05-1852) [Schoonmoeder van V-ar] V-ar
Jaspers, Johannes Baptist (*12-09-1900, †06-06-1975) [Partner van V-du] V-du; VI-lc; VI-ld; VI-le
Jaspers, Juliana Cornelia (*29-09-1913, †21-06-1950) [Partner van VI-lg] VI-lg; VII-de
Jaspers, Theresia Cornelia (*01-02-1931, †03-12-1994) [Nummer VI-lc] **VI-lc**
Jellema, Johanna (*17-06-1837, †19-04-1903) [Schoonmoeder van V-dx] V-dx
Jochems, Adriaan (*21-06-1879, †27-03-1960) [Schoonvader van VI-pl] VI-pl
Jochems, Anna Maria (Marie) (*16-11-1914, †19-04-1996) [Schoonmoeder van VI-gi] VI-gi
Jochems, Catharina (*08-08-1879, †07-04-1933) [Schoonmoeder van VI-np] VI-np
Jochems, Johanna Cornelia (*16-01-1922) [Partner van VI-pl] VI-pl
Jong, Adriana Maria de (*18-11-1917) [Partner van VI-of] VI-of
Jong, Anna Catharina (Kaatje) de (*04-09-1883, †26-02-1970) [Schoonmoeder van VI-op] VI-op
Jong, Dorothea Adriana de (*07-07-1912, †23-12-2002) [Schoonmoeder van VI-ha] VI-ha
Jong, Elisabeth Johanna (Bets) de (*25-02-1932, †01-03-2006) [Schoonmoeder van VII-i] VII-i
Jong, Maria de (*25-05-1872, †11-12-1934) [Schoonmoeder van V-ci] V-ci
Jong, Petronella (Henrica) de (*29-03-1835, †09-07-1918) [Schoonmoeder van IV-v] IV-v
Jong, Petrus de (*24-07-1881) [Schoonvader van VI-of] VI-of

Jong, Piet (Peet) de (*1931, †10-09-2005) [Partner van VI-ac] VI-ac
Jonge, Bernardus de (*17-02-1889) [Schoonvader van VI-np] VI-np
Jonge, Maria Catharina de (*18-04-1916) [Partner van VI-np] VI-np
Jongen, Anna (*30-09-1901, †07-04-1985) [Partner van V-do] V-do; VI-kp; VI-kq; VI-kr
Jongen, Hubert Jacob [Schoonvader van V-do] V-do
Jonkers, Cornelia Johanna Gertruda (*17-12-1868, †03-08-1943) [Schoonmoeder van VI-cp] VI-cp
Jonkers, Maria (*09-06-1939) [Partner van VI-iv] VI-iv
Jonkers, Marinus Josephus Cornelius (*02-07-1905, †12-05-1940) [Schoonvader van VI-iv] VI-iv
Jonkers, Wilhelmina (Mina) (*17-07-1899, †11-02-1987) [Schoonmoeder van VII-k] VII-k
Joosen, Jacobus Antonius (*17-11-1905, †29-05-1981) [Partner van VI-nx] VI-nx
Jorissen, Anna Cornelia (*01-11-1809) [Schoonmoeder van IV-aq] IV-aq
Juten, Maria Elisabeth (*16-07-1886, †05-06-1958) [Schoonmoeder van VI-di] VI-di
Kaam, Elisabeth van (*09-09-1904, †01-10-1978) [Schoonmoeder van VI-lx] VI-lx
Kaam, Johanna Maria van (*16-09-1895, †05-02-1969) [Schoonmoeder van VI-gw] VI-gw
Kaan, Helena (*02-07-1899) [Schoonmoeder van VI-dg] VI-dg
Kabal, Marja (*07-04-1892) [Schoonmoeder van VII-an] VII-an
Kameron, Johanna (*01-11-1854, †11-02-1946) [Partner van IV-u] IV-u; V-bx; V-by; V-bz; V-ca; V-cb
Kameron, Johannes (*20-12-1828, †30-03-1893) [Schoonvader van IV-u] IV-u
Kamoen, Maria Isabella (*1922) [Partner van VI-ov] VI-ov
Kamp, Adriana (*15-02-1902, †27-06-1925) [Partner van V-eq] V-eq
Kamp, Antonius Petrus (*24-05-1864) [Schoonvader van V-eq] V-eq
Kamp, Gerard (*1935) [Partner van VII-aw] VII-aw
Kamp, Johanna (*07-03-1893, †24-10-1922) [Partner van V-eq] V-eq
Kamp, Petrus Joseph Antonius van der [Schoonvader van VII-w] VII-w
Kamp, Willy van der (*15-10-1930) [Partner van VII-w] VII-w
Kamsteeg, Margje [Schoonmoeder van VI-ca] VI-ca
Kar, Adriana Maria van der (*08-05-1916) [Dochter van V-gb] **V-gb,6**
Kar, Adrianus Petrus van der (*21-07-1914, †29-01-1976) [Nummer VI-pa] **VI-pa**
Kar, Anna Maria van der (*02-02-1924) [Dochter van V-gb] **V-gb,8**
Kar, Cornelis Johannes van der (*14-04-1883, †10-04-1947) [Partner van V-gb] V-gb; VI-oz; VI-pa; VI-pb
Kar, Doodgeboren Dochter van der (levenloos *24-03-1930) [Dochter van V-gb] **V-gb,9**
Kar, Elisabeth Maria Cornelia van der (*17-10-1912) [Dochter van V-gb] **V-gb,4**
Kar, Johanna Maria Antonia van der (*13-06-1910, †26-07-1986) [Nummer VI-oz] **VI-oz**
Kar, Johannes Martinus van der (*03-07-1836, †03-03-1888) [Schoonvader van V-gb] V-gb
Kar, Johannes Petrus Jacobus van der (*07-08-1911) [Zoon van V-gb] **V-gb,3**
Kar, Maria Cornelia Johanna van der (*28-03-1909, †24-05-1986) [Dochter van V-gb] **V-gb,1**
Kar, Maria Elisabeth van der (*24-04-1884, †31-01-1975) V-gc
Kar, Petrus Antonius van der (*22-02-1920, †01-04-1973) [Nummer VI-pb] **VI-pb**
Karremans, Catharina (*03-12-1816) [Schoonmoeder van IV-k] IV-k
Kasteel, Maria van de (*12-12-1853, †21-02-1929) [Schoonmoeder van V-ac] V-ac
Kasteele, Cornelis van de (*05-05-1917, †07-03-1988) [Partner van VI-gd] VI-gd
Kasteele, Johannes van de (*29-01-1892, †1972) [Schoonvader van VI-gd] VI-gd
Kastoeren, Anton (†<2015) [Partner van VI-ag] VI-ag
Keepers, Elisabeth (*22-05-1892) [Schoonmoeder van VI-fh] VI-fh
Keepers, Maria Elisabeth (*29-07-1904, †27-11-1995) [Schoonmoeder van VI-ge] VI-ge

Keerssemeeckers, Francisca Catharina (Francine) (*10-02-1928, †10-09-2004) [Partner van VI-hr] VI-hr
Keij, Antonetta Barbera (*28-10-1913, †12-08-1997) [Partner van VI-ft] VI-ft; VII-cb; VII-cc
Keij, Marinus Johannes (*25-09-1875, †31-03-1951) [Schoonvader van VI-ft] VI-ft
Keijl, Johannes (*07-11-1828, †09-09-1902) [Schoonvader van IV-t] IV-t
Keijl, Petronella (*31-03-1855, †29-06-1921) [Partner van IV-t] IV-t
Keijsers, Marinus (*18-01-1909, †11-03-1993) [Schoonvader van VI-ik] VI-ik
Keijsers, Wilhelmina Catharina (*09-02-1932) [Partner van VI-ik] VI-ik
Keijzer, Adriana Cornelia de (*12-10-1897, †13-10-1897) [Dochter van V-ao] **V-ao,2**
Keijzer, Adriana Cornelia de (*06-04-1909) [Dochter van V-ao] **V-ao,5**
Keijzer, Adrianus Antonius de (*28-06-1934, †05-02-1935) [Zoon van VI-cm] **VI-cm,7**
Keijzer, Adrianus G. (Adrie) de (*1939, †21-04-2010) [Nummer VII-at] **VII-at**
Keijzer, Adrianus Marinus de (*18-07-1900) [Zoon van V-ao] **V-ao,3**
Keijzer, Anna Cornelia de (*14-10-1876, †02-04-1948) [Nummer V-ap] **V-ap**; VI-cp; VI-cq; VI-cr; VI-cs; VI-ct; VI-cu
Keijzer, Catharina de (*10-11-1879, †11-06-1966) [Nummer V-aq] **V-aq**; VI-cv; VI-cw; VI-cx; VI-cy; VI-cz; VI-da; VI-db; VI-dc; VI-dd; VI-de; VI-df; VI-dg
Keijzer, Catharina de (*01-05-1933) [Dochter van VI-cm] **VI-cm,6**
Keijzer, Cornelia de (*1943, †20-03-1944) [Dochter van VI-co] **VI-co,3**
Keijzer, Cornelia Elisabeth (Cor) de (*05-10-1926) [Dochter van VI-cm] **VI-cm,1**
Keijzer, Cornelis de (*24-06-1878, †18-02-1879) [Zoon van IV-k] **IV-k,6**
Keijzer, Cornelis Johannes de (*11-04-1911, †02-11-1972) [Nummer VI-co] **VI-co**; VII-av; VII-aw
Keijzer, Elisabeth de (*1933) [Nummer VII-av] **VII-av**
Keijzer, Elisabeth Cornelia de (*29-07-1928, †01-08-1928) [Dochter van VI-cm] **VI-cm,2**
Keijzer, Elisabeth Maria de (*05-11-1930, †01-02-1953) [Dochter van VI-cm] **VI-cm,4**
Keijzer, Elisabeth Petronella de (*17-04-1933, †21-01-2022) [Nummer VII-au] **VII-au**
Keijzer, Godefridus de (*24-10-1841, †15-10-1899) [Partner van IV-k] IV-k; V-an; V-ao; V-ap; V-aq
Keijzer, Godefridus Adrianus de (*09-07-1896, †09-05-1966) [Nummer VI-cm] **VI-cm**; VII-ar; VII-as; VII-at
Keijzer, Jacobus Godefridus de (*1935) [Zoon van VI-cm] **VI-cm,8**
Keijzer, Johanna Cornelia de (*11-08-1937, †13-08-1937) [Dochter van VI-cm] **VI-cm,9**
Keijzer, Johanna Philomena de (*30-03-1942, †01-02-1953) [Dochter van VI-cm] **VI-cm,12**
Keijzer, Johannes Adrianus de (*15-01-1932, †22-06-2002) [Nummer VII-as] **VII-as**
Keijzer, Johannes Petrus de (*16-11-1935) [Zoon van VI-cn] **VI-cn,2**
Keijzer, Joke de (*1935) [Nummer VII-aw] **VII-aw**
Keijzer, Maria Catharina de (*22-01-1871, †24-01-1871) [Dochter van IV-k] **IV-k,1**
Keijzer, Maria Catharina de (*02-12-1871, †14-03-1937) [Nummer V-an] **V-an**; VI-ci; VI-cj; VI-ck; VI-cl
Keijzer, Marinus de (*19-11-1874, †30-03-1879) [Zoon van IV-k] **IV-k,4**
Keijzer, Marinus de (*1938, †1960) [Zoon van VI-cm] **VI-cm,10**
Keijzer, Marinus Cornelis de (*25-08-1905, †01-08-1974) [Nummer VI-cn] **VI-cn**; VII-au
Keijzer, Petrus de (*11-03-1813, †11-10-1850) [Schoonvader van IV-k] IV-k
Keijzer, Petrus de (*02-06-1873) [Nummer V-ao] **V-ao**; VI-cm; VI-cn; VI-co
Keijzer, Petrus de (*27-09-1912, †07-12-1915) [Zoon van V-ao] **V-ao,7**
Keijzer, Petrus de (*30-07-1929, †06-12-2009) [Nummer VII-ar] **VII-ar**
Keijzer, Richard de (*1968) [Zoon van VII-at] **VII-at,1**
Kelle, Cornelia van (*19-07-1883, †31-12-1958) [Partner van V-bh] V-bh; VI-en; VI-eo
Kelle, Pieter Willem van (*02-03-1842, †14-09-1921) [Schoonvader van V-bh] V-bh
Kerkhaert, Margaretha A.M. (*1908) [Partner van VI-ot] VI-ot

Kerstens, Adriana (*11-05-1858) [Schoonmoeder van V-q] V-q
Kerstens, Cornelis (*04-05-1879, †14-06-1929) [Schoonvader van VI-pd] VI-pd
Kerstens, Imelda (Melda) (*1943, †09-03-2017) [Partner van VII-at] VII-at
Kerstens, Maria Catharina (*12-03-1916, †17-05-2000) [Partner van VI-pd] VI-pd; VII-dy
Kieboom, Antonius Hendrikus van den (*26-08-1923, †09-07-2004) [Partner van VII-k] VII-k
Kieboom, Cornelis Antonius van den (*07-12-1922, †30-03-1998) VI-bj
Kieboom, Hendrikus van den (*23-03-1914, †27-12-1981) [Schoonvader van VII-h] VII-h
Kieboom, Henricus van den (*16-05-1882, †12-03-1960) [Schoonvader van VI-mi] VI-mi
Kieboom, Jacoba Wilhelmina van de (*31-08-1910, †26-11-1992) [Partner van VI-mi] VI-mi
Kieboom, Marinus Johannes (Marijn) van den (*13-03-1899, †05-01-1969) [Schoonvader van VII-k] VII-k
Kieboom, Petronella van den (*1940) [Partner van VII-h] VII-h
Kiemans, Johanna Maria (*07-03-1863) [Schoonmoeder van V-ee] V-ee
Kijzers, Arnoldus (*24-03-1833, †11-01-1899) [Schoonvader van V-y] V-y
Kijzers, Cornelia Adriana Dimphna (*03-05-1931, †27-11-1992) [Partner van VI-gh] VI-gh
Kijzers, Cornelius (*27-08-1900, †14-05-1974) [Schoonvader van VI-ig] [Schoonvader van VI-gh] VI-gh; VI-ig
Kijzers, Jacobus Johannes Maria (Sjaak) (*27-04-1929, †22-06-2015) [Partner van VI-ig] VI-ig
Kijzers, Jan (*09-09-1871, †19-11-1946) [Partner van V-y] V-y
Kil, Amelia Catharina Maria (*27-09-1908, †16-06-1986) [Schoonmoeder van VI-kn] VI-kn
Kil, Anna Catharina (*17-11-1872, †08-01-1961) [Schoonmoeder van VI-ed] VI-ed
Kil, Doodgeboren Kind (levenloos *09-12-1937) [Kind van VI-au] **VI-au,3**
Kil, Doodgeboren Kind (levenloos *23-08-1938) [Kind van VI-au] **VI-au,4**
Kil, Johannes (*26-04-1857, †28-01-1929) [Schoonvader van VI-au] VI-au
Kil, Johannes Cornelis (*04-06-1928, †20-10-1934) [Zoon van VI-au] **VI-au,1**
Kil, Leonardus (Leen) (*14-05-1898, †31-03-1967) [Partner van VI-au] VI-au
Kil, Maria Adriana Johannes (Riet) (*17-03-1936) [Dochter van VI-au] **VI-au,2**
Kitzmann, Bronislaw Zygmund (*11-12-1922, †07-02-1971) [Partner van VII-an] VII-an
Kitzmann, Wlodimir Zygmunt (*13-07-1893) [Schoonvader van VII-an] VII-an
Klaassen, Anna (*16-08-1859, †05-06-1934) [Schoonmoeder van VI-dz] VI-dz
Klaassen, Anna Cornelia (*03-04-1857) [Schoonmoeder van V-by] V-by
Klaassen, Anthonius Martinus (Toon) (*23-08-1930, †12-05-2004) [Partner van VII-de] VII-de
Klaassen, Cornelis (*20-01-1899, †17-06-1977) [Schoonvader van VII-de] VII-de
Klaassen, Elisabeth Adriana (*18-08-1926) [Partner van VII-ao] VII-ao
Klaassen, Maria Cornelia (*04-03-1918, †10-02-1997) [Schoonmoeder van VII-ce] VII-ce
Klaassen, Marinus (*21-03-1889, †26-01-1967) [Schoonvader van VII-ao] VII-ao
Klasen, Maria Cornelia Johanna (*26-01-1944) [Partner van VII-bu] VII-bu
Kleijn, Leendert van der (*19-12-1922, †27-10-1993) [Partner van VII-ac] VII-ac
Kleijn, Willem van der (*11-05-1895) [Schoonvader van VII-ac] VII-ac
Kleindop, Adriana Maria (*23-09-1886, †03-05-1964) [Partner van V-dc] V-dc
Klerk, Cornelia de (*08-02-1856) [Partner van IV-h] IV-h; V-ad
Klerk, Johanna de (*04-09-1882) [Schoonmoeder van VI-ef] VI-ef
Klerk, Petrus de (*03-05-1823, †19-12-1901) [Schoonvader van IV-h] IV-h
Klett, Henriette (*29-08-1886) [Partner van V-fk] V-fk; VI-oe; VI-of; VI-og; VI-oh
Klous, Cornelia (*10-02-1886) [Schoonmoeder van VI-fg] VI-fg
Knipsadeler, Johanna Maria (*30-10-1904) VI-cy
Kock, Johanna de (*26-08-1902) [Schoonmoeder van VI-lb] VI-lb

Kock, Johannes de (*1931, †11-10-2001) [Partner van VI-hu] VI-hu
Koeijvoets, Adriana Cornelia (*03-06-1883, †11-01-1955) [Nummer V-fj] **V-fj**; VI-nx; VI-ny; VI-nz; VI-oa; VI-ob; VI-oc; VI-od
Koeijvoets, Adrianus (*13-03-1864) [Partner van IV-au] IV-au; V-fj; V-fk; V-fl
Koeijvoets, Adrianus Johannes Cornelis (*23-11-1914) [Nummer VI-of] **VI-of**
Koeijvoets, Adrianus Petrus (*27-08-1920) [Zoon van V-fl] **V-fl,4**
Koeijvoets, Antonetta Cornelia (*06-07-1917) [Dochter van V-fl] **V-fl,3**
Koeijvoets, Antonius (*26-10-1890, †03-11-1890) [Zoon van IV-au] **IV-au,5**
Koeijvoets, Cornelia Catharina (*16-09-1923) [Dochter van V-fk] **V-fk,8**
Koeijvoets, Cornelis (*25-08-1893, †31-10-1893) [Zoon van IV-au] **IV-au,7**
Koeijvoets, Cornelis (*26-08-1894, †12-10-1894) [Zoon van IV-au] **IV-au,8**
Koeijvoets, Cornelis Petrus (*01-11-1919) [Zoon van V-fk] **V-fk,6**
Koeijvoets, Eduardus Johannes (*07-03-1925) [Zoon van V-fk] **V-fk,9**
Koeijvoets, Elisabeth Antonetta (Lies) (*21-09-1934) [Partner van VII-g] VII-g
Koeijvoets, Gerarda Petronella Henriëtte (*29-01-1936) [Dochter van VI-of] **VI-of,1**
Koeijvoets, Gerardus (*03-03-1834, †22-08-1910) [Schoonvader van IV-au] IV-au
Koeijvoets, Gerardus (*13-06-1886, †08-05-1928) [Nummer V-fk] **V-fk**; VI-oe; VI-of; VI-og; VI-oh
Koeijvoets, Gerardus (*23-02-1930) [Zoon van VI-oe] **VI-oe,1**
Koeijvoets, Johanna Antonetta (*13-09-1914) [Dochter van V-fl] **V-fl,1**
Koeijvoets, Johanna Cornelia (*02-10-1875) [Schoonmoeder van VI-mq] VI-mq
Koeijvoets, Johanna Cornelia (*19-09-1891, †12-01-1892) [Dochter van IV-au] **IV-au,6**
Koeijvoets, Johannes (*31-12-1887) [Nummer V-fl] **V-fl**; VI-oi
Koeijvoets, Johannes Antonius (*03-12-1898, †11-11-1954) [Schoonvader van VII-g] VII-g
Koeijvoets, Johannes Cornelis (*06-07-1916) [Nummer VI-og] **VI-og**
Koeijvoets, Johannes Gerardus Antonius Dingeman (*13-08-1934) [Zoon van V-fl] **V-fl,5**
Koeijvoets, Margaretha Johanna (*06-03-1912) [Dochter van V-fk] **V-fk,1**
Koeijvoets, Maria (*20-03-1889, †01-05-1890) [Dochter van IV-au] **IV-au,4**
Koeijvoets, Maria Antoinetta Caroline (*21-03-1913) [Nummer VI-oe] **VI-oe**
Koeijvoets, Marinus Eduardus (*10-09-1921) [Zoon van V-fk] **V-fk,7**
Koeijvoets, Petronella Johanna (*18-05-1926) [Dochter van V-fk] **V-fk,10**
Koeijvoets, Petrus Adrianus (*02-02-1916) [Nummer VI-oi] **VI-oi**
Koeijvoets, Sidonia Cornelia (*23-03-1918) [Nummer VI-oh] **VI-oh**
Koevoets, Eduard J. (*1926, †21-01-2008) [Partner van VII-df] VII-df
Koevoets, Gerardus Cornelis (*03-09-1857, †09-01-1936) [Schoonvader van V-f] V-f
Koevoets, Ineke (*03-10-1958, †02-11-1975) [Dochter van VII-df] **VII-df,1**
Koevoets, Johanna (*1881) [Partner van V-d] V-d
Koevoets, Louisa Maria Johanna (*23-11-1879) [Partner van V-f] V-f; VI-i; VI-j; VI-k
Koevoets, Petronella (*06-05-1880, †03-07-1938) [Schoonmoeder van VI-of] VI-of
Koevoets, René (*1962, †<2007) [Zoon van VII-df] **VII-df,2**
Kok, Anna Petronella (*29-05-1880) [Schoonmoeder van VI-dj] VI-dj
Kok, Anneke de (*29-01-1943, †23-02-2000) [Dochter van VI-fk] **VI-fk,6**
Kok, Bert de (*1936) [Nummer VII-ca] **VII-ca**
Kok, Catharina de (*16-05-1887, †30-09-1953) [Partner van V-ga] V-ga; VI-ox; VI-oy
Kok, Connie de (*1934) [Nummer VII-bz] **VII-bz**
Kok, Harrij de [Partner van VI-fk] VI-fk; VII-by; VII-bz; VII-ca
Kok, Helena Johanna de (*04-01-1879, †03-04-1946) [Schoonmoeder van VI-er] VI-er
Kok, Jeanne de (*1933) [Nummer VII-by] **VII-by**
Kok, Johanna Adriana (Jopie) de (*09-09-1939, †19-10-2020) [Dochter van VI-fk] **VI-fk,5**
Kok, Leo de (*1932) [Zoon van VI-fk] **VI-fk,1**
Kok, Marinus Johannes de (*02-11-1857, †14-12-1940) [Schoonvader van V-ga] V-ga
Kommers, Anna Maria (~29-11-1785, †15-01-1873) [Schoonmoeder van III-e] III-e

Koning, Anna Cornelia de (*05-03-1848) [Schoonmoeder van V-bg] V-bg
Koning, Anna Cornelia de (*02-01-1882, †03-02-1963) [Schoonmoeder van VI-bk] VI-bk
Koning, Catharina de (*28-01-1917, †04-02-2004) [Nummer VI-gm] VI-ew; **VI-gm**
Koning, Cornelis Gerardus de (*04-12-1913, †08-12-1998) [Nummer VI-gl] **VI-gl**; VII-cf
Koning, Gerard de (*22-10-1857) [Schoonvader van V-by] V-by
Koning, Gerardus de (*29-05-1918, †31-08-2007) [Nummer VI-gn] **VI-gn**
Koning, Gertrud de (*23-11-1909, †30-11-1997) [Partner van VI-cz] VI-cz; VII-be
Koning, Johanna Catharina de (*26-09-1912) [Dochter van V-by] **V-by,1**
Koning, Johanna Maria (Joke) de (*05-11-1939, †22-01-2022) [Nummer VII-cf] **VII-cf**
Koning, Johannes de (*22-06-1885, †01-02-1937) [Partner van V-by] V-by; VI-gl; VI-gm; VI-gn
Koning, Pieter Jan Jacobus de (*09-11-1877, †16-01-1947) [Schoonvader van VI-cz] VI-cz
Koning, Virginia de [Schoonmoeder van VI-jo] VI-jo
Konings, Adrianus (*22-12-1878) [Schoonvader van VI-q] [Schoonvader van VI-mp] VI-q; VI-mp
Konings, Adrianus (*18-11-1894) [Schoonvader van VI-u] VI-u
Konings, Bertha Frederika (*07-06-1916, †12-06-1916) [Zoon van V-eb] **V-eb,6**
Konings, Catharina (*04-05-1909) [Partner van VI-mp] VI-mp
Konings, Cornelis (*13-06-1905) [Partner van VI-q] VI-q
Konings, Cornelis Adrianus (*04-06-1909) [Schoonvader van VII-aq] VII-aq
Konings, Dimphna Cornelia (*05-03-1919, †17-12-1995) [Partner van VI-u] VI-u; VII-h
Konings, Jacobus Wilhelmus (*10-12-1919, †26-12-1919) [Zoon van V-eb] **V-eb,8**
Konings, Jeanne (*17-12-1934) [Nummer VII-di] **VII-di**
Konings, Johanna (*02-04-1887) [Schoonmoeder van VI-ak] VI-ak
Konings, Johanna (*15-10-1918) [Nummer VI-lq] **VI-lq**
Konings, Johanna Catharina (*07-03-1929, †27-11-2007) [Nummer VII-df] **VII-df**
Konings, Johannes Cornelis (*10-09-1930) [Nummer VII-dg] **VII-dg**
Konings, Johannes Cornelis Adrianus (John) (*28-03-1946) [Partner van VII-aq] VII-aq
Konings, Johannes Paulus (*21-01-1908) [Zoon van V-eb] **V-eb,3**
Konings, Josephus (*17-10-1838, †29-11-1913) [Schoonvader van V-eb] V-eb
Konings, Josephus (*17-03-1905) [Nummer VI-lo] **VI-lo**; VII-df; VII-dg; VII-dh; VII-di
Konings, Maria (*27-08-1911) [Nummer VI-lp] **VI-lp**
Konings, Maria Julia (*08-03-1913) [Dochter van V-eb] **V-eb,5**
Konings, Martinus (*08-03-1883, †20-08-1932) [Partner van V-eb] V-eb; VI-lo; VI-lp; VI-lq
Konings, P.J. (*1934) [Nummer VII-dh] **VII-dh**
Konings, Petronella Adriana (*20-05-1933) [Dochter van VI-q] **VI-q,1**
Konings, Petrus (*20-07-1906) [Zoon van V-eb] **V-eb,2**
Konings, Sophia Catharina (*18-11-1864, †30-09-1930) [Schoonmoeder van V-ec] V-ec
Konings, Wilhelmina (*06-12-1894, †19-12-1971) [Schoonmoeder van VI-ah] VI-ah
Kooijman, Jacomina [Schoonmoeder van V-dm] V-dm
Koolen, Adriana (*20-08-1867) [Schoonmoeder van V-di] V-di
Koolen, Adrianus (*29-10-1920, †01-07-2005) [Partner van VI-gv] VI-gv; VII-cg
Koolen, Anna Cornelia (*06-06-1865, †09-05-1941) [Schoonmoeder van VI-mb] VI-mb
Koolen, Antonie [Schoonvader van V-ak] V-ak
Koolen, Catharina Johanna Baptista (*11-08-1914, †08-07-1915) [Nummer VI-kh] **VI-kh**
Koolen, Catharina Paulina (*15-02-1893, †03-02-1940) [Schoonmoeder van VI-bx] VI-bx
Koolen, Cornelia Johanna (*1928, †01-05-1981) [Nummer VI-kk] **VI-kk**
Koolen, Cornelis (*1839) [Schoonvader van V-dh] V-dh
Koolen, Cornelis Carlus Johannes (*21-03-1909, †07-07-1980) [Partner van VI-ej] VI-ej
Koolen, Cornelius (*07-01-1912, †16-06-1963) [Nummer VI-kf] **VI-kf**
Koolen, Dionisia Maria Silvina (*02-02-1910, †26-12-2001) [Schoonmoeder van VII-bj] VII-bj

Koolen, Doodgeboren Kind (levenloos *31-03-1931) [Kind van V-dh] **V-dh,7**
Koolen, Franciscus (*11-06-1887, †07-07-1973) [Partner van V-dh] V-dh; VI-kf; VI-kg; VI-kh; VI-ki; VI-kj; VI-kk
Koolen, Geertruda Elisabeth Maria (*16-08-1913, †10-09-1986) [Partner van VI-fd] VI-fd
Koolen, Gerarda Elisabeth Johanna (Gerda) (*03-07-1946) [Nummer VII-cg] **VII-cg**
Koolen, Godefrida (*15-04-1892, †19-11-1947) [Partner van V-ak] V-ak; VI-by; VI-bz; VI-ca; VI-cb; VI-cc; VI-cd; VI-ce
Koolen, H. (*1918) [Nummer VI-kj] **VI-kj**
Koolen, Johanna [Schoonmoeder van IV-bi] IV-bi
Koolen, Johannes (*27-09-1871, †23-06-1939) [Schoonvader van VI-ej] [Schoonvader van VI-fd] VI-ej; VI-fd
Koolen, Maria (*22-02-1913) [Nummer VI-kg] **VI-kg**
Koolen, Maria Catharina (*20-01-1860) [Schoonmoeder van V-al] V-al
Koolen, Maria Cornelia (*26-09-1895, †27-06-1974) [Schoonmoeder van VI-hc] VI-hc
Koolen, Michaell Johannes Baptist (*29-12-1895) [Schoonvader van VI-gv] VI-gv
Koolen, Michiel Jacobus Gerardus (Sjel) (*24-12-1949, †05-11-2005) [Zoon van VI-gv] **VI-gv,2**
Koolen, Petrus Alphonsius (*03-06-1917, †01-05-1967) [Nummer VI-ki] **VI-ki**
Kools, Cornelia Maria (*31-08-1884, †06-08-1940) [Schoonmoeder van VI-ex] VI-ex
Kools, Cornelis (*29-01-1887) [Schoonvader van VI-ak] VI-ak
Kools, Cornelis Bertus (*24-02-1933) [Zoon van VI-ak] **VI-ak,1**
Kools, Johanna (*16-02-1920) [Partner van VI-lg] VI-lg
Kools, Johanna Cornelia (*01-08-1936) [Dochter van VI-ak] **VI-ak,2**
Kools, Johannes (*12-04-1911) [Partner van VI-ak] VI-ak
Koopman, Wilhelmina (*28-03-1901, †04-01-1979) [Schoonmoeder van VII-a] VII-a
Koops, Grietien [Schoonmoeder van VII-t] VII-t
Kort, Cornelis de (*25-02-1847) [Schoonvader van V-at] V-at
Kort, Cornelis Antonius de (*25-01-1934) [Partner van VII-bj] VII-bj
Kort, Cornelis Johannes de (*13-03-1878) [Partner van V-at] V-at
Kort, Maria Pieternella de (*27-05-1895) [Dochter van V-at] **V-at,1**
Kort, Quirinus Christianus de (*1910, †1970) [Schoonvader van VII-bj] VII-bj
Kostermans, Adriana Cornelia (*02-07-1853, †14-11-1924) [Schoonmoeder van V-ao] V-ao
Kostermans, Petronella Catharina (Nel) (*26-02-1906, †06-03-1957) [Schoonmoeder van VI-lx] VI-lx
Kraak, Martinus (*29-03-1914, †06-07-1985) [Partner van VI-fp] VI-fp
Kramer, H.J. (*1925) [Partner van VI-ks] VI-ks
Krebbekx, Antonetta Antonia Adriana Johanna (*06-11-1935) [Dochter van VI-ou] **VI-ou,2**
Krebbekx, Jacobus Cornelis (*15-07-1911) [Partner van VI-ou] VI-ou
Krebbekx, Matthijs (*01-12-1874, †22-11-1913) [Schoonvader van VI-ou] VI-ou
Krebbekx, Matthijs Cornelis Leonardus (*04-08-1933) [Zoon van VI-ou] **VI-ou,1**
Krieger, Pieternella Francisca (*12-09-1866, †30-07-1914) [Schoonmoeder van VI-go] VI-go
Krijnen, Cornelis (*01-04-1903, †30-06-1958) VI-mb
Krijnen, Johanna [Schoonmoeder van IV-s] IV-s
Krijntjes, Adriana (*06-01-1845, †02-07-1916) [Schoonmoeder van VI-c] VI-c
Krijntjes, Adrianus Johannes (*10-09-1873) [Schoonvader van V-du] V-du
Krijntjes, Jacobus (André) (*01-06-1923) [Nummer VI-lb] **VI-lb**
Krijntjes, Jacobus Johannes (*24-04-1897, †14-12-1925) [Partner van V-du] V-du; VI-la; VI-lb
Krijntjes, Maria (*05-12-1816, †29-08-1890) [Schoonmoeder van IV-r] IV-r
Krijntjes, Maria Cornelia (*27-11-1921) [Nummer VI-la] **VI-la**; VI-lt

Krinkels, Anna Cornelia (~03-04-1793, †27-01-1851) [Schoonmoeder van III-n] III-n
Krinkels, Martinus Adrianus (*27-02-1896, †19-10-1971) [Schoonvader van VII-bk] VII-bk
Krinkels, Petronella Maria Wilhelmina (Nellie) (*31-03-1938) [Partner van VII-bk] VII-bk
Krist, Aaltje (*29-06-1898, †21-02-1944) [Partner van V-bn] V-bn; VI-ez
Krist, Hendricus (*1854) [Schoonvader van V-bn] V-bn
Kröhling, Magdalena (*1920) [Partner van VI-jz] VI-jz
Krom, Philomena Adriana de (*11-07-1899, †17-07-1981) [Partner van VI-cm] VI-cm; VII-ar; VII-as; VII-at
Kruf, Dijmphna (*03-02-1904, †05-05-1947) [Schoonmoeder van VI-nu] VI-nu
Kruf, Johanna Cornelia (*30-12-1913, †15-06-2000) [Partner van VI-co] VI-co; VII-av; VII-aw
Kruf, Petrus (*08-10-1882, †12-03-1971) [Schoonvader van VI-co] VI-co
Kruize, Adriana Wilhelmina (*03-03-1908) [Partner van VI-f] VI-f
Kruize, Bernardus (*27-11-1885, †12-02-1975) [Schoonvader van VI-dr] [Schoonvader van VI-f] VI-f; VI-dr
Kruize, Bernardus Maria (*20-09-1929) [Zoon van VI-dr] **VI-dr,1**
Kruize, Cornelis Petrus (*24-09-1906) [Partner van VI-dr] VI-dr
Kuijstermans, Maria Josepha (*02-05-1933) [Partner van VII-f] VII-f
Kuipers, Christoffel Josephus Maria (Chris) (*21-03-1953) [Schoonvader van VIII] VIII; VIII,1
Kuipers, Luna (Luna) (*21-02-2013, †21-02-2013) [Dochter van VIII] **VIII,2**
Kuipers, Matz (Matz) (*02-06-2014) [Zoon van VIII] **VIII,3**
Kuipers, Niels (Niels) (*09-08-1988) [Getuige bij doop van zoon van VIII] VIII,3
Kuipers, Quinn (Quinn) (*30-05-2011) [Zoon van VIII] **VIII,1**
Kuipers, Robbie (*17-08-1980) [Partner van VIII] VIII
Kuipers, Stefan (*15-01-1983) [Getuige bij doop van zoon van VIII] VIII,1
Kuistermans, Anna Maria (*01-05-1838, †14-11-1917) [Schoonmoeder van V-w] V-w; V-w
Kuulman, Johanna Roelina (*28-11-1909) [Schoonmoeder van VII-ai] VII-ai
Kwik, Johannes Cornelis (*08-10-1874) [Partner van V-ae] V-ae
Laat, Joanna Cornelia de (*05-05-1876) [Schoonmoeder van VI-p] VI-p
Laat, Johannes Jacobus de (*16-04-1900, †31-08-1974) [Partner van VI-o] VI-o; VII-f
Laat, Johannes Josephus de (*14-02-1875, †04-07-1956) [Schoonvader van VI-o] VI-o
Laat, Josephus Johannes de (*13-03-1928) [Nummer VII-f] **VII-f**
Laek, Johanna Cornelia van der (*15-03-1861, †08-08-1933) [Schoonmoeder van V-ea] V-ea
Laer, Augustinus van [Schoonvader van V-ex] V-ex
Laer, Maria Melania van (*13-06-1867, †23-06-1939) [Partner van V-ex] V-ex; VI-nd; VI-ne; VI-nf
Lambregts, Elisabeth Adriana (*25-03-1907) [Schoonmoeder van VII-dy] VII-dy
Lammers, Gertruda Francisca (*18-06-1924, †21-10-2008) [Partner van VI-he] VI-he
Landa, Adrianus Cornelis (*17-11-1908, †09-11-1962) [Schoonvader van VII-cu] VII-cu
Landa, Arie (*31-03-1872) [Schoonvader van V-gw] V-gw
Landa, Cornelis Johannes (*27-04-1901) [Partner van V-gw] V-gw
Landa, Johannes Jacobus (*06-07-1936) [Partner van VII-cu] VII-cu
Lanen, Petronella (*14-06-1832, †10-09-1898) [Schoonmoeder van V-z] V-z
Lang, Cornelia Johanna de (*03-01-1898) [Schoonmoeder van VII-ac] VII-ac
Langenberg, Adriana Catharina (*11-10-1918) [Dochter van V-ee] **V-ee,2**
Langenberg, Adrianus Martinus (*18-09-1894) VI-lo
Langenberg, Antonius Franciscus (*06-09-1923) [Zoon van V-ee] **V-ee,5**
Langenberg, Catharina (*07-08-1857) [Partner van IV-q] IV-q
Langenberg, Catharina Cornelia (*07-02-1889, †1947) [Partner van V-bu] V-bu
Langenberg, Cornelia (*07-09-1841) [Schoonmoeder van V-be] V-be

Langenberg, Cornelius (~24-10-1776, †16-11-1837) [Schoonvader van III-a] III-a
Langenberg, Elisabeth (*18-11-1904, †19-02-1988) [Schoonmoeder van VII-bp] [Schoonmoeder van VI-jd] VI-jd; VII-bp
Langenberg, Elisabeth (*17-12-1919, †07-03-1920) [Dochter van V-ee] **V-ee,3**
Langenberg, Elisabeth Maria (*15-10-1904, †31-10-1976) [Schoonmoeder van VI-iu] VI-iu
Langenberg, Hendrik Frans (*01-02-1860, †14-12-1920) [Schoonvader van V-ee] V-ee
Langenberg, Hendrik Frans (*25-08-1917, †22-06-1997) [Nummer VI-lw] **VI-lw**
Langenberg, Jacobus Johannes (*29-08-1895, †10-04-1976) [Partner van V-ee] V-ee; VI-lw; VI-lx
Langenberg, Jacobus Johannes Maria (*04-04-1947, †01-02-1953) [Zoon van VI-lw] **VI-lw,1**
Langenberg, Johanna (*21-11-1816, †10-07-1906) [Partner van III-a] III-a
Langenberg, Johanna (*21-01-1883, †14-06-1972) [Schoonmoeder van V-cg] [Schoonmoeder van VI-eg] V-cg; VI-eg
Langenberg, Johannus (*08-01-1857, †15-02-1929) [Schoonvader van V-bu] V-bu
Langenberg, Julia (*19-06-1928) [Dochter van V-ee] **V-ee,8**
Langenberg, Leonardus (*24-12-1831, †04-03-1920) [Schoonvader van IV-q] IV-q
Langenberg, Maria Catharina (*31-01-1925) [Dochter van V-ee] **V-ee,6**
Langenberg, Marinus Jacobus (*23-12-1929) [Zoon van V-ee] **V-ee,9**
Langenberg, Petronella (*25-10-1874, †21-02-1955) [Schoonmoeder van V-cm] V-cm
Langenberg, Petrus Antonius (*04-11-1921) [Zoon van V-ee] **V-ee,4**
Langenberg, Pieternella (*03-02-1886, †22-12-1971) [Schoonmoeder van VI-gj] [Schoonmoeder van VI-eo] VI-eo; VI-gj
Langenberg, Wilhelmina (*07-11-1926) [Nummer VI-lx] **VI-lx**
Langh, Joanna Cornelia de (*1867, †22-05-1909) [Schoonmoeder van V-ef] V-ef
Laros, Elisabeth (*22-11-1888, †23-06-1952) [Schoonmoeder van VI-oi] VI-oi
Latum, Maria van (~08-06-1786, †07-02-1832) [Schoonmoeder van III-f] III-f
Laurijssen, Adriana (*30-01-1864, †14-05-1937) [Schoonmoeder van V-gd] V-gd
Laurijssen, Anna Maria Lucia (*16-06-1893, †22-02-1956) [Partner van V-bl] V-bl; VI-ew; VI-ex
Laurijssen, Frederik Augustijn (*11-05-1858, †11-02-1908) [Schoonvader van V-bl] V-bl
Leenaarts, Adrianus (*1883) [Schoonvader van V-dq] V-dq
Leenaarts, Elisabeth (*27-03-1834) [Schoonmoeder van IV-ag] IV-ag
Leenaarts, Maria Catharina (*05-08-1907, †04-06-1972) [Partner van V-dq] V-dq; VI-ks
Leeuw, Anna Cornelia de (*05-05-1860, †18-04-1923) [Schoonmoeder van V-db] V-db
Leeuw, Antonia Catharina de (*15-10-1914) [Dochter van V-ej] **V-ej,4**
Leeuw, Frederik de (*11-01-1866) [Partner van IV-al] IV-al; V-ej
Leeuw, Guillaume Frederic Alphonse Marie de (*22-06-1880, †08-12-1938) [Schoonvader van VI-ic] VI-ic
Leeuw, Jacobus Johannes Bernardus de (*31-07-1913) [Zoon van V-ej] **V-ej,3**
Leeuw, Johanna Catharina de (*15-12-1883, †25-04-1961) [Schoonmoeder van VI-lg] VI-lg
Leeuw, Johannes Bernardus de (*07-10-1832, †16-10-1917) [Schoonvader van IV-al] IV-al
Leeuw, Johannes Fredericus de (*02-08-1912, †11-08-1912) [Zoon van V-ej] **V-ej,2**
Leeuw, Louis Cornelis Gerardus Maria de (*18-08-1913, †24-11-1975) [Partner van VI-ic] VI-ic
Leeuw, Maria Frederica de (*06-05-1911) [Dochter van V-ej] **V-ej,1**
Leeuw, Petrus de (*28-12-1916) [Zoon van V-ej] **V-ej,5**
Leeuw, Petrus Johannes de (*27-08-1892) [Nummer V-ej] **V-ej**
Lefel, Johanna Henriette Jacoba Antonia (*06-10-1944) [Partner van VII-y] VII-y
Lefel, Leonardus [Schoonvader van VII-y] VII-y

Leijdekkers, Kornelis (*04-05-1827, †18-09-1916) [Schoonvader van V-ab] V-ab
Leijdekkers, Willem (*13-02-1872, †08-12-1931) [Partner van V-ab] V-ab
Leijs, Catharina Florentia (*17-08-1892, †22-06-1968) [Partner van V-az] V-az
Leijs, Petrus Gerardus (*02-10-1860) [Schoonvader van V-az] V-az
Leijten, Adriana (*18-10-1833, †09-02-1916) [Schoonmoeder van V-b] V-b
Leijten, Anna Dimphina (*13-12-1818, †25-10-1910) [Schoonmoeder van IV-ai] IV-ai
Lemmens, Cornelis Joseph Adrianus Maria (*24-10-1925) [Zoon van V-et] **V-et,3**
Lemmens, Henricus Cornelis Johannes (*05-10-1922) [Zoon van V-et] **V-et,2**
Lemmens, Maria Philomene (*25-11-1920) [Dochter van V-et] **V-et,1**
Lemmens, Peter Johannes (*09-02-1893, †17-10-1971) [Partner van V-et] V-et
Lijmbach, Antonius Johannes (*04-05-1907, †06-07-1960) [Schoonvader van VI-hd] VI-hd
Lijmbach, Johanna Francina (*10-11-1928, †30-12-1988) [Partner van VI-hd] VI-hd
Lijten, Adriana (*25-11-1882, †04-09-1959) [Schoonmoeder van VI-kb] VI-kb
Linden, Anna Catharina van (*23-02-1862, †24-01-1948) [Schoonmoeder van V-gh] V-gh
Linders, Adriaan (*29-10-1821) [Nummer III-p] **III-p**
Linders, Adriana (*08-09-1823, †27-01-1879) [Nummer III-q] **III-q**; IV-av; IV-aw; IV-ax; IV-ay
Linders, Adriana Cornelia (*16-07-1871) [Nummer IV-bj] **IV-bj**
Linders, Adriana Elizabeth (*23-10-1869) [Dochter van III-t] **III-t,4**
Linders, Adriana Maria Barbara (Jaantje) (*17-10-1930, †18-07-2021) [Nummer VI-pr] **VI-pr**
Linders, Adrianus (~11-06-1791, †14-06-1866) [Partner van II-e] II-e; III-n; III-o; III-p; III-q; III-r; III-s; III-t
Linders, Adrianus (*05-02-1860, †04-04-1949) [Nummer IV-bc] **IV-bc**; V-gi; V-gj; V-gk; V-gl; V-gm
Linders, Adrianus (*24-02-1866, †12-12-1944) [Nummer IV-bh] **IV-bh**; V-gp; V-gq; V-gr; V-gs; V-gt; V-gu
Linders, Adrianus (*28-01-1901) [Nummer V-gs] **V-gs**; VI-pr; VI-ps
Linders, Adrianus van (*11-09-1914) [Zoon van V-gj] **V-gj,1**
Linders, Adrianus Hendrikus (*09-03-1933) [Nummer VI-ps] **VI-ps**
Linders, Adrianus Johanna Christianus (Ad) (*12-07-1934) [Zoon van V-gu] **V-gu,1**
Linders, Aloijsius Johannes (*29-07-1904) [Zoon van IV-bk] **IV-bk,2**
Linders, Aloisius Johannes (*16-06-1868) [Nummer IV-bi] **IV-bi**; V-gv
Linders, Anna Cornelia (*15-03-1817, †13-04-1887) [Nummer III-o] **III-o**; IV-aq; IV-ar; IV-as; IV-at; IV-au
Linders, Anna Cornelia (*21-02-1870) [Schoonmoeder van V-du] V-du
Linders, Antoinette Paulina (Nettie) (*1939, †10-10-2016) [Nummer VII-de] **VII-de**
Linders, Antonetta (*24-02-1894, †06-01-1922) [Nummer V-gj] **V-gj**; VI-pp
Linders, Antonius (*16-07-1833) [Nummer III-t] **III-t**; IV-bh; IV-bi; IV-bj; IV-bk
Linders, Antonius (*29-07-1866, †02-03-1943) [Nummer IV-bd] **IV-bd**
Linders, Antonius (*20-02-1905, †1986) [Nummer V-gl] **V-gl**
Linders, Antonius Franciscus (*30-10-1895) [Nummer V-gq] **V-gq**
Linders, Antonius Johannes (*11-08-1893) [Zoon van IV-bi] **IV-bi,1**
Linders, Barbara Christina (*23-05-1900) [Partner van VI-mn] VI-mn
Linders, Catharina Maria Barbara (*09-09-1931) [Dochter van V-gq] **V-gq,1**
Linders, Christianus Johannes Maria (*15-08-1938) [Nummer VI-pt] **VI-pt**
Linders, Cornelia Johanna (*12-07-1935) [Dochter van V-gl] **V-gl,1**
Linders, Cornelis (*28-08-1819, †18-11-1850) [Zoon van II-e] **II-e,3**
Linders, Cornelis (*17-02-1865, †1865) [Zoon van III-r] **III-r,6**
Linders, Cornelis (*24-11-1896) [Zoon van IV-bc] **IV-bc,5**
Linders, Cornelis (*26-10-1920) [Nummer VI-ll] **VI-ll**

Linders, Daniël Gillis (*11-05-1907, †16-08-1993) [Nummer V-gu] **V-gu**; VI-pt
Linders, Doodgeboren Dochter (levenloos *06-08-1902) [Dochter van IV-bc] **IV-bc,8**
Linders, Doodgeboren Zoon (levenloos *06-06-1891) [Zoon van IV-bc] **IV-bc,1**
Linders, Elisabeth (*16-02-1859, †19-01-1929) [Dochter van III-n] **III-n,2**
Linders, Elisabeth (*15-12-1910, †09-12-1972) [Nummer VI-li] **VI-li**
Linders, Elisabeth Johanna (*20-07-1894) [Nummer V-gv] **V-gv**; VI-pu
Linders, Franciscus Johannes (*17-05-1873, †18-11-959) [Nummer IV-bk] **IV-bk**; V-gw
Linders, Geertrui [Schoonmoeder van V-gp] V-gp
Linders, Gerardus (*22-01-1873) [Schoonvader van VI-mn] VI-mn
Linders, Helena Cornelia (*21-09-1936) [Nummer VI-pq] **VI-pq**
Linders, Helena Petronella (*30-07-1899) [Nummer V-gw] **V-gw**
Linders, Jacobus (*09-03-1826, †27-05-1899) [Nummer III-r] **III-r**; IV-az; IV-ba; IV-bb; IV-bc; IV-bd
Linders, Jacobus (*08-12-1895) [Zoon van IV-bc] **IV-bc,4**
Linders, Jacobus Christianus (*09-11-1940, †12-08-2003) [Zoon van V-gm] **V-gm,3**
Linders, Jeanette (*26-10-1920) [Nummer VI-lm] **VI-lm**
Linders, Joannes Jacobs (~02-10-1745, †08-03-1816) [Schoonvader van II-e] II-e
Linders, Johanna (*05-01-1829, †14-10-1846) [Dochter van II-e] **II-e,7**
Linders, Johanna (*19-03-1853, †21-01-1914) [Nummer IV-az] **IV-az**; V-fy; V-fz; V-ga; V-gb; V-gc; V-gd; V-ge
Linders, Johanna Catharina (*07-02-1893) [Nummer V-gi] **V-gi**; VI-po
Linders, Johanna Catharina (*07-09-1912) [Nummer VI-lj] **VI-lj**
Linders, Johanna Catharina Cornelia (*27-05-1909) [Nummer VI-lh] **VI-lh**
Linders, Johanna Maria (*02-06-1924, †01-07-1996) [Nummer VI-ln] **VI-ln**
Linders, Johanna Maria (*08-07-1929) [Partner van VI-mw] VI-mw
Linders, Johanna Sophia (*11-10-1894) [Nummer V-gp] **V-gp**
Linders, Johannes (*20-03-1816, †11-02-1872) [Nummer III-n] **III-n**; IV-ap
Linders, Johannes (*08-08-1906) [Nummer V-gm] **V-gm**; VI-pq
Linders, Johannes (*18-03-1908, †23-12-1971) [Nummer VI-lg] **VI-lg**; VII-de
Linders, Johannes Cornelis Henricus (*19-05-1867, †17-05-1869) [Zoon van III-t] **III-t,2**
Linders, Johannes Daniël (*29-10-1905, †05-08-1971) [Nummer V-gt] **V-gt**
Linders, Lambertus Gerardus [Schoonvader van VI-mw] VI-mw
Linders, Maria Cornelia (*21-04-1857, †05-02-1932) [Nummer IV-ap] **IV-ap**; V-eq; V-er; V-es; V-et; V-eu; V-ev
Linders, Maria Cornelia (*30-09-1857, †16-07-1930) [Nummer IV-bb] **IV-bb**; V-gf; V-gg; V-gh
Linders, Maria Elisabeth (*11-11-1854, †20-01-1923) [Nummer IV-ba] **IV-ba**
Linders, Maria Helena (*02-06-1831, †23-04-1912) [Nummer III-s] **III-s**; IV-be; IV-bf; IV-bg
Linders, Maria Helena (*17-02-1862, †05-03-1865) [Dochter van III-r] **III-r,5**
Linders, Maria Petronella (*06-08-1898, †22-10-1898) [Dochter van IV-bc] **IV-bc,6**
Linders, Maria Petronella (*06-12-1900) [Nummer V-gk] **V-gk**
Linders, Petronella Maria Antonetta (*18-07-1906) [Dochter van IV-bd] **IV-bd,1**
Linders, Petrus Johannes (*11-11-1824, †06-01-1908) [Schoonvader van V-dx] V-dx
Linders, Petrus Paulus (*20-12-1914) [Nummer VI-lk] **VI-lk**
Linders, Virginia (*20-02-1907, †22-10-1982) [Nummer VI-lf] **VI-lf**
Linders, Wilhelmina Cornelia (*09-05-1897) [Nummer V-gr] **V-gr**
Linders, Wilhelmus Jacobus (*31-01-1939, †30-04-1998) [Zoon van V-gm] **V-gm,2**
Linders, Willem (*13-10-1881, †10-05-1972) [Partner van V-dx] V-dx; VI-lf; VI-lg; VI-lh; VI-li; VI-lj; VI-lk; VI-ll; VI-lm; VI-ln
Livermore, David (*1934) [Partner van VII-bz] VII-bz
Lodewijkx, Adrianus (*1900) [Partner van VI-h] VI-h
Lodewijkx, Franciscus (*1869) [Schoonvader van VI-h] VI-h

Lodiers, Adriana Elisabeth (*21-09-1797, †29-09-1862) [Schoonmoeder van III-q] III-q
Lodiers, Pieternella (*11-01-1827, †08-05-1873) [Schoonmoeder van IV-h] IV-h
Loenhout, Adriaan van (*11-07-1814) [Schoonvader van IV-ad] IV-ad
Loenhout, Adriana Elisabeth van (*15-09-1853, †26-11-1921) [Partner van IV-ad] IV-ad; V-cz; V-da; V-db; V-dc; V-dd; V-de
Loenhout, Cornelis van (*18-12-1900, †11-07-1955) [Schoonvader van VI-lx] VI-lx
Loenhout, Hendricus van (*07-05-1867) [Schoonvader van VI-be] VI-be
Loenhout, Hendrikus van (*08-05-1895) [Partner van V-gp] V-gp
Loenhout, Jan van (*23-07-1931, †30-03-1994) [Partner van VI-lx] VI-lx
Loenhout, Maria Adriana van (*26-09-1905) [Schoonmoeder van VI-na] VI-na
Loenhout, Theodorus van (*1870) [Schoonvader van V-gp] V-gp
Loenhout, Theodorus van (*12-02-1919) [Zoon van V-gp] **V-gp,1**
Loenhout, Theodorus Johannes van (*17-07-1897, †03-07-1973) [Partner van VI-be] VI-be
Loenhout, Wilhelmina Julia Maria (Elma) van (*22-05-1966) [Dochter van VI-lx] **VI-lx,1**
Loon, Adriaan van (*25-02-1822, †22-10-1902) [Schoonvader van IV-p] IV-p
Loon, Adriana van (*08-01-1909, †06-12-1996) [Partner van VI-bj] VI-bj
Loon, Adriana (Jaan) van (*14-11-1912, †01-03-2000) [Nummer VI-eg] **VI-eg**
Loon, Adriana Geertruida van (*29-01-1920, †04-02-2004) [Nummer VI-ex] **VI-ex**; VII-bv
Loon, Adriana Johanna Maria van (*19-03-1903) [Dochter van V-fy] **V-fy,4**
Loon, Adriana Petronella van (*13-11-1896, †08-03-1984) [Partner van V-ce] V-ce; VI-hg; VI-hh; VI-hi; VI-hj; VI-hk; VI-hl; VI-hm; VI-hn; VI-ho
Loon, Adrianus van (*15-02-1831, †05-03-1876) [Schoonvader van V-fy] V-fy
Loon, Adrianus van (*31-08-1929, †21-09-1988) [Nummer VII-l] **VII-l**
Loon, Adrianus Augustinus Jacobus (Jean) van (*13-11-1915, †14-11-1972) [Partner van VI-pk] VI-pk
Loon, Adrianus Johannes van (*15-02-1858, †21-04-1942) [Schoonvader van V-ck] [Schoonvader van V-ce] V-ce; V-ck
Loon, Adrianus Johannes van (*05-05-1884, †07-06-1961) [Nummer V-bh] **V-bh**; VI-en; VI-eo
Loon, Adrianus Johannes van (*08-11-1899, †03-10-1980) [Nummer VI-or] **VI-or**; VI-os
Loon, Antonetta Anna Maria (Netje) van (*07-03-1935, †20-02-1988) [Dochter van VI-or] **VI-or,3**
Loon, Antonia van (*17-08-1849, †19-05-1889) [Schoonmoeder van V-aq] V-aq
Loon, Antonius Cornelis van (*20-07-1905) [Zoon van V-fy] **V-fy,6**
Loon, Antonius Petrus Maria (Tonnie) van (*27-04-1961, †18-02-1982) [Zoon van VII-bm] **VII-bm,1**
Loon, Carolus Augustinus Marinus van (*27-09-1917, †22-04-2002) [Nummer VI-ew] **VI-ew**; VI-gm
Loon, Carolus Petrus van (*28-01-1907, †15-02-1970) [Nummer VI-ed] **VI-ed**
Loon, Catharina van (*06-03-1881, †19-05-1923) [Nummer V-bg] **V-bg**
Loon, Catharina Maria van (*01-03-1914, †25-03-2008) [Nummer VI-eh] **VI-eh**
Loon, Christoffel van (~31-05-1808, †12-06-1891) III-e
Loon, Cornelia Geertruida van (*30-03-1909, †24-10-1938) [Nummer VI-ef] **VI-ef**
Loon, Cornelis van (*10-01-1832, †19-09-1878) [Schoonvader van IV-bc] IV-bc
Loon, Cornelis van (*21-09-1890, †06-03-1963) [Nummer V-bk] **V-bk**; VI-ea; VII-bl; VII-bm; VII-bn; VII-bo
Loon, Cornelis van (*07-03-1922, †07-09-2011) [Nummer VI-el] **VI-el**
Loon, Cornelis van (*26-03-1924) [Zoon van VI-ai] **VI-ai,2**
Loon, Cornelis Adrianus van (*21-02-1925, †14-03-2006) [Partner van VI-pn] VI-pn
Loon, Cornelis Antonius (Keesje) van (*05-02-1934, †05-03-1934) [Zoon van VI-or] **VI-or,1**

Loon, Cornelis Joannes van (*04-08-1868, †18-06-1931) [Partner van V-fy] V-fy; VI-or; VI-os; VI-ot; VI-ou
Loon, Cornelis Johannes van (*02-08-1936, †30-05-2005) [Zoon van VI-or] **VI-or,4**
Loon, Cornelis Karel van (*13-03-1926, †25-11-1988) [Nummer VII-bm] **VII-bm**
Loon, Cornelis Petrus van (*20-10-1906) [Zoon van V-fy] **V-fy,7**
Loon, Dijmphna van (*04-12-1915, †04-11-1996) [Nummer VI-en] **VI-en**
Loon, Dimphena van (*27-03-1891) [Schoonmoeder van VI-je] VI-je
Loon, Doodgeboren Kind van (levenloos *14-07-1921) [Kind van V-bh] **V-bh,3**
Loon, Doodgeboren Zoon van (levenloos *29-12-1916) [Zoon van V-fy] **V-fy,12**
Loon, Doodgeboren Zoon van (levenloos *14-03-1917) [Zoon van V-bh] **V-bh,2**
Loon, Elisabeth van (*14-10-1882, †06-10-1964) [Dochter van IV-p] **IV-p,5**
Loon, Elisabeth van (*05-07-1895, †10-01-1985) [Partner van V-ck] V-ck; VI-ia; VI-ib; VI-ic; VI-id; VI-ie; VI-if; VI-ig
Loon, Elisabeth van (*30-05-1916, †06-05-2012) [Nummer VI-ej] **VI-ej**
Loon, Elisabeth Anna Helena van (*08-03-1940) [Nummer VII-bt] **VII-bt**
Loon, Elisabeth Juliana van (*04-07-1932, †03-10-1932) [Dochter van V-bj] **V-bj,3**
Loon, Felix Adrianus van (*03-05-1857, †19-10-1925) [Schoonvader van V-db] V-db
Loon, Franciscus van (*31-08-1886, †09-05-1970) [Zoon van IV-p] **IV-p,7**
Loon, Geertruida Cornelia van (*14-01-1908, †16-05-1990) [Nummer VI-ee] **VI-ee**
Loon, Geertruida Cornelia van (*14-02-1916, †22-01-1989) [Nummer VI-eq] **VI-eq**
Loon, Geertruida Cornelia van (*04-06-1930) [Nummer VII-bn] **VII-bn**
Loon, Geertruida Cornelia Francisca van (*21-08-1913, †05-09-1913) [Dochter van V-bi] **V-bi,2**
Loon, Geertruida Maria van (*20-04-1924, †10-11-1987) [Nummer VI-eo] **VI-eo**
Loon, Gerardus Franciscus van (*18-09-1933, †18-09-2004) [Nummer VI-eu] **VI-eu**
Loon, Gerardus Johannes Jacobus van (*01-11-1942) [Nummer VII-bu] **VII-bu**
Loon, Hans van (*08-08-1967, †04-04-2008) [Zoon van VII-bu] **VII-bu,1**
Loon, Hendrikus Petrus van (*10-08-1889, †25-05-1969) [Nummer V-bj] **V-bj**; VI-es; VI-et; VI-eu; VI-ev
Loon, Jacobus Johannes van (*13-11-1885, †09-02-1956) [Schoonvader van VI-pk] VI-pk
Loon, Jacobus Johannes van (*11-02-1894, †28-04-1979) [Nummer V-bl] **V-bl**; VI-ew; VI-ex
Loon, Jacobus Johannes van (*18-04-1904) [Zoon van V-fy] **V-fy,5**
Loon, Johanna van (*07-10-1823, †07-02-1889) [Schoonmoeder van IV-as] IV-as
Loon, Johanna Adriana Philomena Maria van (*10-09-1910, †13-09-1910) [Dochter van V-fy] **V-fy,10**
Loon, Johanna Adriana Philomena Maria van (*14-10-1912) [Nummer VI-ou] **VI-ou**
Loon, Johanna Catharina van (*01-04-1867, †27-09-1950) [Schoonmoeder van V-ft] V-ft
Loon, Johanna Cornelia van (*27-04-1864, †25-07-1925) [Partner van IV-bc] IV-bc; V-gi; V-gj; V-gk; V-gl; V-gm
Loon, Johanna Cornelia van (*22-05-1885, †31-07-1975) [Schoonmoeder van VI-pm] VI-pm
Loon, Johanna Maria van (*07-03-1922, †02-02-1996) [Nummer VI-em] **VI-em**
Loon, Johannes van (*08-06-1873, †11-12-1939) [Schoonvader van VI-bj] VI-bj
Loon, Johannes van (*08-10-1878, †21-11-1886) [Zoon van IV-p] **IV-p,2**
Loon, Johannes van (*28-02-1888, †10-10-1967) [Nummer V-bi] **V-bi**; VI-ep; VI-eq; VI-er
Loon, Johannes van (*12-06-1915, †05-11-1988) [Nummer VI-ei] **VI-ei**; VI-gs; VII-bt; VII-bu
Loon, Johannes Cornelis van (*21-09-1922, †23-09-1922) [Zoon van VI-ai] **VI-ai,1**
Loon, Johannes Jacobus van (*14-10-1875) [Schoonvader van VI-ai] VI-ai
Loon, Johannes Jacobus van (*16-12-1900, †08-04-1901) [Zoon van V-fy] **V-fy,2**
Loon, Johannes Jacobus van (*25-12-1901) [Nummer VI-os] VI-or; **VI-os**

Loon, Johannes Wilhelmus (Jantje) van (*09-06-1940, †01-03-1941) [Zoon van VI-or] **VI-or,5**
Loon, Juliana Francisca Maria van (*29-10-1934) [Nummer VI-ev] **VI-ev**
Loon, Karel van (*17-08-1849, †14-09-1908) [Partner van IV-p] IV-p; V-be; V-bf; V-bg; V-bh; V-bi; V-bj; V-bk; V-bl
Loon, Karel Adrianus van (*23-01-1919, †03-09-2000) [Nummer VI-er] **VI-er**
Loon, Karel Franciscus van (*18-01-1933, †24-05-2009) [Nummer VII-bo] **VII-bo**
Loon, Karel Marinus van (*19-12-1925, †18-07-2007) [Nummer VI-es] **VI-es**
Loon, Lian van (*1960, †08-07-2016) [Dochter van VII-bo] **VII-bo,1**
Loon, Louis Christianus Cornelis van (*26-08-1909, †26-02-1910) [Zoon van V-fy] **V-fy,9**
Loon, Maria van (*17-04-1876, †01-02-1958) [Nummer V-be] **V-be**; VI-dz; VI-ea; VI-eb; VI-ec
Loon, Maria van (*24-10-1926) [Nummer VII-k] **VII-k**
Loon, Maria Catharina van (*27-12-1884, †06-12-1921) [Partner van V-db] V-db; VI-jt; VI-ju; VI-jv
Loon, Maria Catharina Louise Josephina van (*27-02-1918, †14-11-1918) [Dochter van V-bf] **V-bf,9**
Loon, Maria Cornelia (Maria) van (*31-08-1870, †18-06-1924) [Schoonmoeder van VI-ow] VI-ow
Loon, Maria Geertruida van (*18-12-1923, †23-02-1977) [Nummer VII-bl] **VII-bl**
Loon, Marinus Adrianus van (*08-10-1878, †06-11-1955) [Nummer V-bf] **V-bf**; VI-ed; VI-ee; VI-ef; VI-eg; VI-eh; VI-ei; VI-ej; VI-ek; VI-el; VI-em
Loon, Petronella van (*15-10-1824, †03-12-1883) [Schoonmoeder van IV-ak] IV-ak
Loon, Petrus van (*12-08-1899) [Partner van VI-ai] VI-ai; VII-k; VII-l
Loon, Petrus van (*07-08-1927, †14-06-2012) [Nummer VI-et] **VI-et**
Loon, Petrus Adrianus van (*31-08-1910, †18-12-1918) [Zoon van V-bf] **V-bf,4**
Loon, Petrus Franciscus van (*22-08-1920, †22-02-2010) [Nummer VI-ek] **VI-ek**
Loon, Petrus Jacobus (Piet) van (*05-02-1934, †19-11-2004) [Zoon van VI-or] **VI-or,2**
Loon, Petrus Josephus van (*22-02-1908, †18-09-1977) [Nummer VI-ot] **VI-ot**
Loon, Pieter van (*10-03-1881, †07-05-1974) [Schoonvader van VI-pn] VI-pn
Loon, Wilhelmina Adriana van (*30-12-1911, †29-03-1985) [Nummer VI-ep] **VI-ep**
Loos, Adrianus (*12-01-1891, †17-02-1985) [Schoonvader van VI-pg] VI-pg
Loos, Anna Cornelia (*02-02-1923, †04-08-2017) [Partner van VI-pg] VI-pg
Loos, Cornelia (*09-09-1892, †31-03-1924) [Partner van V-bc] V-bc
Loos, Cornelis Marinus (*16-06-1921) [Zoon van V-cb] **V-cb,1**
Loos, Franciscus Hendricus (*05-09-1927, †04-10-1993) [Nummer VI-gr] **VI-gr**
Loos, Frie (*1948, †19-03-2001) [Zoon van VI-gr] **VI-gr,1**
Loos, Godefridus (*07-12-1898, †25-02-1932) [Partner van V-cb] V-cb; VI-gq; VI-gr
Loos, Maria Adriana (*08-10-1917, †14-11-2001) [Partner van VI-dc] VI-dc
Loos, Maria Amelia (*11-01-1871, †03-11-1908) [Schoonmoeder van VI-ng] VI-ng
Loos, Marinus (Marijn) (*26-09-1859, †23-12-1930) [Schoonvader van V-bc] [Schoonvader van V-cb] V-bc; V-cb
Loos, Marinus (*02-09-1878, †13-10-1940) [Schoonvader van VI-dc] VI-dc
Loos, Marinus Franciscus (*21-12-1922, †15-01-1993) [Nummer VI-gq] **VI-gq**
Luijk, Dijmphna van (*25-08-1918, †21-12-2004) [Partner van VI-am] VI-am
Luijk, Petrus Johannes van (*02-11-1880, †15-01-1944) [Schoonvader van VI-am] VI-am
Luijks, Adriana (*29-03-1907, †18-08-1985) [Schoonmoeder van VI-hm] VI-hm
Luijks, Adriana Cornelia (*18-12-1893, †06-11-1962) [Schoonmoeder van VI-el] VI-el
Luijks, Adrianus (*21-03-1885) [Zoon van IV-ar] **IV-ar,9**
Luijks, Anna Maria (*30-01-1845, †13-01-1892) [Nummer IV-aq] **IV-aq**; V-ew; V-ex; V-ey; V-ez
Luijks, Antonetta (*17-09-1860, †30-05-1925) [Nummer IV-au] **IV-au**; V-fj; V-fk; V-fl

Luijks, Antonetta Helena Cornelia (*20-12-1879, †17-01-1968) [Nummer V-fb] **V-fb**; VI-ni; VI-nj; VI-nk; VI-nl; VI-nm
Luijks, Antonius (*30-01-1878, †27-11-1944) [Zoon van IV-ar] **IV-ar,4**
Luijks, Cornelis (*25-05-1877, †03-06-1965) [Schoonvader van VI-ez] VI-ez
Luijks, Cornelis (*30-12-1924, †30-12-1998) [Partner van VI-ez] VI-ez
Luijks, Jacobus Cornelis Johannes (*10-01-1915, †19-12-2000) [Partner van VI-ec] VI-ec; VII-br; VII-bs
Luijks, Johanna Adriana (*08-09-1851) [Nummer IV-as] **IV-as**
Luijks, Johannes (*14-04-1814, †14-03-1865) [Partner van III-o] III-o; IV-aq; IV-ar; IV-as; IV-at; IV-au
Luijks, Maria Cornelia Geertruida (*10-05-1944) [Nummer VII-bs] **VII-bs**
Luijks, Marijn (*26-10-1784, †24-04-1858) [Schoonvader van III-o] III-o
Luijks, Petrus (*16-04-1888, †23-09-1888) [Zoon van IV-ar] **IV-ar,11**
Luijks, Petrus Cornelis Jacobus (Piet) (*12-02-1943, †27-10-2017) [Nummer VII-br] **VII-br**
Luijks, Pieter (*14-10-1869, †15-11-1922) [Schoonvader van VI-ec] VI-ec
Luijkx, Adriana [Schoonmoeder van V-eu] V-eu
Luijkx, Adriana Cornelia (*31-12-1895, †29-01-1896) [Dochter van IV-at] **IV-at,3**
Luijkx, Adrianus (*02-07-1847, †25-06-1908) [Nummer IV-ar] **IV-ar**; V-fa; V-fb; V-fc; V-fd; V-fe; V-ff; V-fg
Luijkx, Adrianus (*20-11-1886, †16-10-1916) [Nummer V-ff] **V-ff**
Luijkx, Adrianus Cornelis (*22-04-1894, †09-06-1961) [Nummer V-fh] **V-fh**
Luijkx, Adrianus Cornelis (*01-09-1918) [Zoon van V-fd] **V-fd,5**
Luijkx, Aloijsius (*10-02-1902, †20-02-1902) [Zoon van IV-at] **IV-at,5**
Luijkx, Antonetta (*09-03-1916) [Dochter van V-fd] **V-fd,4**
Luijkx, Antonius Cornelis (*02-09-1876, †16-01-1877) [Zoon van IV-ar] **IV-ar,3**
Luijkx, Antonius Marinus (*02-07-1857, †28-12-1909) [Nummer IV-at] **IV-at**; V-fh; V-fi
Luijkx, Catharina Cornelia (*17-07-1910) [Dochter van V-fd] **V-fd,2**
Luijkx, Christianus (*01-07-1882) [Nummer V-fd] **V-fd**
Luijkx, Cornelia (*15-07-1889, †10-10-1966) [Nummer V-fg] **V-fg**; VI-nv; VI-nw
Luijkx, Cornelia Adriana (*06-04-1898, †27-06-1985) [Nummer V-fi] **V-fi**
Luijkx, Cornelia Catharina (*16-04-1925, †05-05-1925) [Dochter van V-fd] **V-fd,6**
Luijkx, Cornelis (*24-09-1874) [Nummer V-fa] **V-fa**
Luijkx, Elisabeth (*05-02-1884, †22-10-1966) [Nummer V-fe] **V-fe**; VI-nt; VI-nu
Luijkx, Helena Cornelia (*11-06-1881, †10-03-1955) [Nummer V-fc] **V-fc**; VI-nn; VI-no; VI-np; VI-nq; VI-nr; VI-ns
Luijkx, Johanna (*18-07-1911) [Dochter van V-fd] **V-fd,3**
Luijkx, Johannes Cornelis (*22-06-1873, †04-12-1926) [Dochter van IV-ar] **IV-ar,1**
Luijkx, Johannes Cornelis (*07-11-1890) [Zoon van IV-at] **IV-at,1**
Luijkx, Maria Catharina (*22-06-1909) [Dochter van V-fd] **V-fd,1**
Luijkx, Petrus Adrianus (*23-11-1913) [Zoon van V-ff] **V-ff,1**
Luijkx, Petrus Ludovicus (*20-02-1915, †07-06-1915) [Zoon van V-ff] **V-ff,2**
Luijsterburg, A. (*1914) [Partner van VI-lk] VI-lk
Luijsterburg, Adriana (*27-12-1918) [Dochter van V-u] **V-u,8**
Luijsterburg, Adrianus (*29-03-1883, †10-03-1948) [Partner van V-v] V-v; VI-an; VI-ao; VI-ap; VI-aq; VI-ar; VI-as; VI-at
Luijsterburg, Adrianus (*26-12-1911, †25-11-1913) [Zoon van V-u] **V-u,3**
Luijsterburg, Adrianus (*14-12-1924) [Zoon van V-u] **V-u,11**
Luijsterburg, Adrianus (*07-08-1934) [Zoon van VI-as] **VI-as,1**
Luijsterburg, Adrianus Antonius (*29-07-1916, †23-03-1920) [Zoon van V-u] **V-u,6**
Luijsterburg, Adrianus Cornelis (*23-04-1934) [Zoon van VI-an] **VI-an,1**
Luijsterburg, Adrianus Cornelis Franciscus (*08-01-1913, †22-03-1984) [Nummer VI-aq] **VI-aq**

Luijsterburg, Adrianus Janssen (~23-04-1808, †23-08-1865) [Schoonvader van IV-n] IV-n
Luijsterburg, Alberdina (*05-02-1909) [Nummer VI-aj] **VI-aj**
Luijsterburg, Antonius Adrianus (*29-10-1889) [Zoon van IV-n] **IV-n,5**
Luijsterburg, Antonius Franciscus (*05-08-1910, †24-10-1915) [Zoon van V-u] **V-u,2**
Luijsterburg, Catharina (*19-03-1917, †30-10-1999) [Nummer VI-at] **VI-at**
Luijsterburg, Catharina Cornelia Maria (*22-06-1891, †13-03-1960) [Nummer V-bd] **V-bd**; VI-dy
Luijsterburg, Cornelis (*14-10-1917, †11-04-2004) [Nummer VI-al] **VI-al**
Luijsterburg, Cornelius (*11-08-1848, †23-04-1929) [Partner van IV-n] IV-n; V-bb; V-bc; V-bd
Luijsterburg, Cornelius (*27-08-1910, †16-09-1946) [Nummer VI-ap] **VI-ap**
Luijsterburg, Dijmphna Maria (*07-05-1913, †25-10-1915) [Dochter van V-u] **V-u,4**
Luijsterburg, Dijmphna Maria (*13-11-1915, †01-07-2000) [Nummer VI-as] **VI-as**
Luijsterburg, Doodgeboren Zoon (levenloos *27-09-1911) [Zoon van V-v] **V-v,5**
Luijsterburg, Doodgeboren Zoon (levenloos *07-01-1921) [Zoon van V-v] **V-v,12**
Luijsterburg, Elisabeth Johanna (*30-07-1914) [Nummer VI-ak] **VI-ak**
Luijsterburg, Gerardus Josephus (*27-11-1908, †31-07-1962) [Partner van VI-ef] VI-ef
Luijsterburg, Hendrikus (*17-11-1918, †29-08-1982) [Zoon van V-v] **V-v,10**
Luijsterburg, Henricus (*08-04-1920, †29-12-1978) [Nummer VI-am] **VI-am**
Luijsterburg, Johanna (*13-12-1921) [Dochter van V-u] **V-u,10**
Luijsterburg, Johanna Maria (*21-06-1914, †04-05-2010) [Nummer VI-ar] **VI-ar**
Luijsterburg, Johannes (*12-02-1920, †15-05-2000) [Zoon van V-v] **V-v,11**
Luijsterburg, Johannes Cornelis (*22-08-1878) [Partner van V-u] V-u; VI-aj; VI-ak; VI-al; VI-am
Luijsterburg, Johannes Cornelis (*24-04-1909, †28-07-1911) [Zoon van V-v] **V-v,3**
Luijsterburg, Maria Adriana Cornelia (*23-08-1936) [Dochter van VI-an] **VI-an,2**
Luijsterburg, Maria Cornelia (*03-05-1908, †13-10-1989) [Nummer VI-ao] **VI-ao**
Luijsterburg, Maria Elisabeth (*22-04-1883) [Nummer V-bb] **V-bb**
Luijsterburg, Marinus (*02-06-1840, †11-12-1922) [Schoonvader van V-u] [Schoonvader van V-v] V-u; V-v
Luijsterburg, Marinus (*02-04-1907, †11-08-1979) [Nummer VI-an] **VI-an**
Luijsterburg, Marinus Albertus (*09-03-1927) [Zoon van V-u] **V-u,12**
Luijsterburg, Martinus Godefridus (*21-09-1884, †14-03-1886) [Zoon van IV-n] **IV-n,2**
Luijsterburg, Petrus Johannes (*18-06-1876) [Schoonvader van VI-ef] VI-ef
Luijsterburg, Petrus Johannes (*29-10-1887) [Zoon van IV-n] **IV-n,4**
Luijtgaarden, Martinus van de [Schoonvader van VI-my] VI-my
Luijtgaarden, Petrus Dingeman Hubertus van de (*25-10-1930) [Partner van VI-my] VI-my
Luisterburg, Adrianus Anthonius (*19-05-1886, †15-03-1961) [Nummer V-bc] **V-bc**
Maas, Adriana (*16-03-1906) [Dochter van IV-ay] **IV-ay,3**
Maas, Adriana Antoinetta (*05-08-1913) [Dochter van V-fe] **V-fe,3**
Maas, Adriana Maria (*04-05-1909, †26-10-1989) [Schoonmoeder van VII-bd] VII-bd
Maas, Adrianus (*25-02-1892, †09-07-1957) [Schoonvader van VI-aa] VI-aa; VI-aa
Maas, Adrianus (*26-01-1922) [Nummer VI-nu] **VI-nu**
Maas, Adrianus (Ariaan) (*17-02-1924, †04-02-1992) [Partner van VI-aa] VI-aa; VII-i; VII-j
Maas, Adrianus Petrus Maria (Ad) (*05-02-1950, †01-06-2009) [Zoon van VI-aa] **VI-aa,1**
Maas, Alphonsus Marinus Michiel (*10-04-1898) [Zoon van IV-ax] **IV-ax,4**
Maas, Antonius (*24-11-1861, †05-09-1936) [Nummer IV-ax] **IV-ax**; V-fx
Maas, Cornelia Adriana Maria (*22-02-1894) [Dochter van IV-ax] **IV-ax,2**
Maas, Cornelia Catharina (*1917, †1977) [Partner van VI-fq] VI-fq
Maas, Cornelis van der [Schoonvader van V-dm] V-dm

Maas, Elisabeth (~20-11-1775, †16-01-1822) [Schoonmoeder van III-d] III-d
Maas, Elisabeth (*03-07-1880, †18-12-1932) [Schoonmoeder van VI-cw] VI-cw
Maas, Henricus (*04-03-1865, †20-06-1922) [Nummer IV-ay] **IV-ay**
Maas, Jacobus (Jac) (*13-06-1873, †10-03-1946) [Schoonvader van VI-y] VI-y
Maas, Jacobus (*23-04-1881, †26-01-1975) [Partner van V-fe] V-fe; VI-nt; VI-nu
Maas, Jacobus (*27-08-1916, †16-01-2005) [Partner van VI-y] VI-y
Maas, Jacobus Cornelis (*28-02-1881, †25-05-1916) V-fm
Maas, Jacobus Johannes (*09-04-1896) [Zoon van IV-ax] **IV-ax,3**
Maas, Johanna Catharina Maria (*28-06-1892) [Dochter van IV-ax] **IV-ax,1**
Maas, Johanna Maria (*03-12-1901) [Dochter van IV-ay] **IV-ay,1**
Maas, Johannes (*01-07-1835, †01-10-1904) [Schoonvader van V-fe] V-fe
Maas, Johannes (*07-02-1909, †28-03-1910) [Zoon van V-fe] **V-fe,2**
Maas, Johannes Adrianus (*21-04-1916, †17-07-1994) [Nummer VI-nt] **VI-nt**
Maas, Johannes Adrianus Maria (Jan) (*22-06-1955, †01-01-2019) [Zoon van VI-aa] **VI-aa,5**
Maas, Johannes Petrus (*11-03-1908) [Zoon van IV-ax] **IV-ax,6**
Maas, Josephus Cornelia Maria (*16-07-1948, †14-09-2018) [Zoon van VI-y] **VI-y,1**
Maas, Josephus Petrus Antonius (Jos) (*11-01-1952, †31-12-2012) [Zoon van VI-aa] **VI-aa,3**
Maas, Lena Adriana van der (*16-01-1897, †22-07-1984) [Partner van V-dm] V-dm; VI-ko
Maas, Ludovicus Antonius Josephus (Louis) (*12-08-1953) [Nummer VII-j] **VII-j**
Maas, Maria Catharina (*16-02-1908, †16-08-1908) [Dochter van V-fe] **V-fe,1**
Maas, Maria Catharina (*22-05-1919) [Dochter van V-fe] **V-fe,6**
Maas, Maria Cornelia (*19-04-1894, †30-03-1968) [Partner van V-gg] V-gg; VI-pj; VI-pk; VI-pl
Maas, Maria Elisabeth (*13-01-1914, †13-09-1914) [Dochter van V-fe] **V-fe,4**
Maas, Maria Josepha Andrea (*16-06-1911) [Dochter van IV-ax] **IV-ax,7**
Maas, Marieke Anna Frederike Dorothea (Marieke) (*04-02-1982) [Nummer VIII] **VIII**
Maas, Michael (*11-05-1903) [Zoon van IV-ay] **IV-ay,2**
Maas, Michiel (*11-08-1825) [Partner van III-q] III-q; IV-ax; IV-ay
Maas, Petrus (~25-01-1797, †10-07-1883) [Schoonvader van III-q] III-q
Maas, Petrus Johannes (*15-07-1863, †16-11-1878) [Zoon van III-q] **III-q,6**
Maas, Petrus Johannes Josephus (Piet) (*10-01-1951) [Nummer VII-i] **VII-i**; VIII
Maas, Pieter (Pieter) (*13-11-1853, †31-10-1935) [Schoonvader van V-gg] V-gg
Maas, Sophie Maria (*03-08-1901) [Nummer V-fx] **V-fx**
Machielsen, Adriana (*14-08-1819) [Partner van III-m] III-m
Machielsen, Petrus Cornelissen (~22-03-1789, †19-07-1857) [Schoonvader van III-m] III-m
Made, Josephina van der (*25-12-1909, †11-08-1967) [Partner van VI-ot] VI-ot
Mallee, Willem Johannes (*1854, †06-11-1901) [Schoonvader van V-ba] V-ba
Mallee, Willem Johannes (*10-02-1890) [Partner van V-ba] V-ba
Mallee, Willem Johannes (*24-10-1913) [Dochter van V-ba] **V-ba,2**
Mangelaars, Adriana (*27-06-1826, †27-03-1902) [Schoonmoeder van IV-bf] IV-bf
Mangelaars, Cornelia Petronella (Cor) (*29-06-1924, †20-06-2017) [Partner van VI-z] VI-z
Mangelaars, Helena Catharina (*25-12-1903) [Partner van V-gq] V-gq
Mangelaars, Henricus (*22-05-1891) [Schoonvader van VI-ku] VI-ku
Mangelaars, Jacobus (Ko) (*04-04-1928) [Partner van VI-ku] VI-ku
Mangelaars, Johanna Cornelia (*31-08-1855, †01-09-1943) [Schoonmoeder van V-l] V-l
Mangelaars, Johannes Jacobus (*06-09-1897, †01-06-1976) [Schoonvader van VI-z] VI-z
Mangelaars, Maria Cornelia (*24-02-1886, †30-01-1975) [Partner van V-k] V-k; VI-r; VI-s

Mangelaars, Paulina (*21-01-1890, †26-07-1957) [Schoonmoeder van VI-da] VI-da
Mangelaars, Petrus (*02-09-1858, †27-04-1934) [Schoonvader van V-k] [Schoonvader van V-gq] V-k; V-gq
Marijnissen, Maria Adriana (*24-04-1862, †11-02-1917) [Schoonmoeder van V-fi] V-fi
Markusse, Minikus Cornelis (†1971) [Partner van VI-bu] VI-bu
Martens, Cornelia Adriana Maria (*1930) VII-ae
Matheesen, Petrus Johannes (*1832) [Partner van IV-y] IV-y
Matheusen, Antonius (*04-09-1886) [Nummer V-dy] **V-dy**
Matheusen, Elisabeth (*06-05-1885, †14-02-1970) [Nummer V-dx] **V-dx**; VI-lf; VI-lg; VI-lh; VI-li; VI-lj; VI-lk; VI-ll; VI-lm; VI-ln
Matheusen, Johanna (*06-09-1893, †21-07-1983) [Nummer V-ea] **V-ea**
Matheusen, Johannes (*02-05-1856, †14-07-1914) [Partner van IV-aj] IV-aj; V-dx; V-dy; V-dz; V-ea
Matheusen, Johannes Cornelis (*25-10-1832, †17-06-1920) [Schoonvader van IV-aj] IV-aj
Matheusen, Louisa Catharina (*07-04-1888, †05-06-1888) [Dochter van IV-aj] **IV-aj,3**
Matheusen, Petrus Paulus (*17-10-1889) [Nummer V-dz] **V-dz**
Matthijsen, Anna Maria (Marie) (*13-05-1920, †05-08-1989) [Partner van VI-fn] VI-fn
Matthijssen, Adrianus (*05-03-1888) [Schoonvader van VI-fn] VI-fn
Matthijssen, Adrianus (*30-10-1909, †23-03-1915) [Zoon van V-fb] **V-fb,4**
Matthijssen, Adrianus (*23-12-1915, †28-07-1916) [Zoon van V-fb] **V-fb,6**
Matthijssen, Catharina Helena (*08-09-1922, †28-02-2022) [Nummer VI-nm] **VI-nm**
Matthijssen, Cornelia (*14-09-1914, †06-03-2002) [Nummer VI-nk] **VI-nk**
Matthijssen, Johannes Cornelis (*08-02-1920, †20-03-2000) [Nummer VI-nl] **VI-nl**
Matthijssen, Maria Catharina (Anna) (*12-07-1902, †28-10-1979) [Nummer VI-ni] **VI-ni**; VII-dt
Matthijssen, Nicolaas (*05-12-1842, †14-12-1925) [Schoonvader van V-fb] [Schoonvader van V-fb] V-fb; V-fb
Matthijssen, Nicolaas (*04-01-1904, †15-01-1904) [Zoon van V-fb] **V-fb,2**
Matthijssen, Nicolaas (*07-07-1905, †18-10-1956) [Nummer VI-nj] **VI-nj**
Matthijssen, Petronella (*01-10-1883, †06-10-1957) [Schoonmoeder van VI-mi] VI-mi
Matthijssen, Petrus (*14-02-1876, †11-01-1941) [Partner van V-fb] V-fb
Matthijssen, Wilhelmus (*24-12-1874, †09-03-1928) [Partner van V-fb] V-fb; VI-ni; VI-nj; VI-nk; VI-nl; VI-nm
Matthijssen, Wilhelmus Adrianus (*18-08-1917, †11-10-1917) [Zoon van V-fb] **V-fb,7**
Matthijssen, Wilhelmus Cornelis Petrus (*25-08-1931, †29-10-2001) [Zoon van VI-nj] **VI-nj,1**
Maulus, Anna Cornelia (*11-10-1872, †01-05-1934) [Schoonmoeder van VI-mb] VI-mb
Meel, Adrianus van (*28-03-1876, †23-08-1946) [Schoonvader van VI-cy] VI-cy
Meel, Adrianus van (*26-03-1884, †26-04-1940) [Schoonvader van VI-jq] VI-jq
Meel, Adrianus Hendrikus van [Partner van VI-fi] VI-fi; VII-bw; VII-bx
Meel, Catharina Cornelia van (*19-08-1926, †12-05-1928) [Dochter van VI-cy] **VI-cy,1**
Meel, G. van (*1914) [Partner van VI-hb] VI-hb
Meel, Jeanne van (*1934) [Nummer VII-bw] **VII-bw**
Meel, Leonardus van (*07-02-1900) [Partner van VI-cy] VI-cy
Meel, Louisa Susanna van (*27-05-1901, †07-07-1981) [Schoonmoeder van VI-jk] VI-jk
Meel, Peter van (*03-07-1969, †10-06-2017) [Zoon van VII-bx] **VII-bx,1**
Meel, Petrus van (*1936) [Nummer VII-bx] **VII-bx**
Meel, Wilhelmina van (*29-06-1909) [Partner van VI-jq] VI-jq
Meensel, Petronella van (*13-07-1790, †17-02-1884) [Schoonmoeder van III-t] III-t
Meer, Anna Maria (Marie) van (*23-10-1895, †18-09-1991) [Schoonmoeder van VI-aa] VI-aa
Meer, Dijmphna van der (*14-09-1906, †07-01-1995) [Schoonmoeder van VI-ho] VI-ho

Meer, Elisabeth van (~30-10-1752, †13-06-1833) [Partner van I] I; II-a; II-b; II-c; II-d; II-e
Meer, Jacoba van (*08-05-1868, †14-06-1947) [Schoonmoeder van VI-ma] VI-ma
Meer, Johannis Cornelis van (~10-12-1711, †>23-09-1776) [Schoonvader van I] I
Meesters, Antonius (*24-02-1851, †20-03-1929) [Schoonvader van VI-mq] VI-mq
Meesters, Antonius Gerardus (*29-04-1909, †21-06-1989) [Partner van VI-mq] VI-mq
Meesters, Cornelia Dijmphna (*27-08-1928, †21-04-2012) [Partner van VII-dn] VII-dn
Meesters, Cornelia Petronella Adriana Maria (*03-11-1940) [Dochter van VI-mq] **VI-mq,1**
Meesters, Doodgeboren Kind (levenloos *06-04-1950) [Kind van VI-mq] **VI-mq,2**
Meesters, Franciscus (*23-11-1889, †24-03-1949) [Schoonvader van VII-dn] VII-dn
Meesters, Maria Elisabeth (*13-04-1866) [Schoonmoeder van V-ep] V-ep
Meeus, Anna Maria (*27-03-1843, †26-07-1928) [Schoonmoeder van V-ap] [Schoonmoeder van V-bq] V-ap; V-bq
Meir, Isabella Martina (Lo) van (*18-07-1886, †26-04-1973) [Schoonmoeder van VI-pk] VI-pk
Melsen, Aloijsius Marie Johannes (*21-03-1925) [Zoon van V-gv] **V-gv,2**
Melsen, Desiderius Cornelis (*09-09-1920, †21-02-2010) [Nummer VI-pu] **VI-pu**
Melsen, Desiderius Guilhelmus (*22-11-1930) [Zoon van VI-bp] **VI-bp,3**
Melsen, Desiderius Guilielmus (*20-12-1856, †10-03-1928) [Schoonvader van V-gv] [Schoonvader van VI-bp] V-gv; VI-bp
Melsen, Franciscus Johannes Desiderius (*04-09-1899) [Partner van VI-bp] VI-bp
Melsen, Hendrikus Fredericus Vincentius (*11-06-1890, †02-03-1938) [Partner van V-gv] V-gv; VI-pu
Melsen, Joanna (~22-05-1764, †30-01-1831) [Schoonmoeder van II-e] II-e
Melsen, Louisa Johannes Cornelia (*28-06-1929) [Dochter van VI-bp] **VI-bp,2**
Melsen, Maria Hendrika Desideria Anna (*13-03-1928) [Dochter van VI-bp] **VI-bp,1**
Mens, Adriana (*07-02-1849, †12-09-1917) [Nummer IV-ao] **IV-ao**; V-el; V-em; V-en; V-eo; V-ep
Mens, Adriana (*12-02-1854, †24-02-1931) [Schoonmoeder van V-fe] V-fe
Mens, Adrianus (*04-05-1812, †04-04-1857) [Nummer III-m] **III-m**; IV-ao
Mens, Adrianus (*03-01-1869) [Schoonvader van VI-at] [Schoonvader van V-co] V-co; VI-at
Mens, Adrianus Janse (~16-03-1734, †22-02-1811) [Schoonvader van II-d] II-d
Mens, Anna Cornelia (*04-04-1851) [Dochter van III-m] **III-m,3**
Mens, Barbara Agatha (*27-08-1852, †09-10-1853) [Dochter van III-m] **III-m,4**
Mens, C.J. [Partner van VI-hf] VI-hf
Mens, Cornelis (*04-06-1868, †11-03-1953) [Schoonvader van V-cc] V-cc
Mens, Cornelis (*31-01-1908, †02-12-1998) [Partner van VI-at] VI-at
Mens, Elisabeth (*15-03-1911, †12-02-1944) [Partner van V-co] V-co; VI-iz; VI-ja; VI-jb; VI-jc; VI-jd
Mens, Elisabeth (*1936) [Partner van VII-cc] VII-cc
Mens, Joannes Adrianus (Jean) (~29-05-1765, †10-08-1827) [Partner van II-d] II-d; III-m
Mens, Johanna (*19-06-1814, †13-07-1814) [Dochter van II-d] **II-d,2**
Mens, Johanna (*18-03-1857) [Dochter van III-m] **III-m,6**
Mens, Johanna Cornelia (*09-07-1850, †04-04-1851) [Dochter van III-m] **III-m,2**
Mens, Johanna Elisabeth (*31-12-1886, †13-02-1954) [Schoonmoeder van VI-hs] VI-hs
Mens, Johannes (*14-01-1854) [Zoon van III-m] **III-m,5**
Mens, Johannes (*30-12-1897) [Schoonvader van VI-mu] VI-mu
Mens, Maria (*02-03-1862, †25-12-1934) [Schoonmoeder van V-ck] [Schoonmoeder van V-ce] V-ce; V-ck
Mens, Maria Elisabeth (*21-05-1891, †09-04-1983) [Partner van V-cc] V-cc; VI-gs; VI-gt; VI-gu; VI-gv; VI-gw; VI-gx; VI-gy; VI-gz; VI-ha
Mens, Maria Johanna Elisabeth (*27-02-1922, †15-10-2004) [Partner van VI-mu] VI-mu
Merriënboer, Anna Maria Dimphna van (*01-06-1907) [Partner van VI-nh] VI-nh

Merriënboer, Simon van (*19-10-1872, †12-02-1965) [Schoonvader van VI-nh] VI-nh
Mertens, Maria (*09-01-1898) [Schoonmoeder van VI-gy] VI-gy
Metternig, Johanna (~14-03-1774, †17-11-1853) [Schoonmoeder van III-c] III-c
Michielsen, Adriana (*15-03-1835) [Schoonmoeder van V-j] V-j
Michielsen, Andries Mattheus (*04-03-1899) [Zoon van V-i] **V-i,3**
Michielsen, Catharina (*29-11-1903, †27-03-1904) [Dochter van V-i] **V-i,5**
Michielsen, Gabriel (*10-10-1828) [Schoonvader van IV-ag] IV-ag
Michielsen, Johanna (*12-11-1861, †11-09-1946) [Partner van IV-ag] IV-ag; V-dk; V-dl; V-dm; V-dn; V-do; V-dp; V-dq
Michielsen, Johanna Seraphina [Schoonmoeder van VI-es] VI-es
Michielsen, Johannes Baptist (*20-09-1871, †29-12-1955) [Partner van V-i] V-i; VI-n
Michielsen, Josephus (*30-04-1914, †08-06-1914) [Zoon van V-i] **V-i,7**
Michielsen, Louisa (*16-04-1863) [Schoonmoeder van V-fq] V-fq
Michielsen, Louisa Maria (*23-08-1912, †20-01-1913) [Dochter van V-i] **V-i,6**
Michielsen, Maria Adriana (*22-03-1901) [Dochter van V-i] **V-i,4**
Michielsen, Maria Catharina (*10-12-1842) [Schoonmoeder van V-eb] V-eb
Michielsen, Maria Catharina (*28-02-1896, †03-06-1982) [Nummer VI-n] **VI-n**; VII-d; VII-e
Michielsen, Petronella (*20-05-1897, †25-10-1897) [Dochter van V-i] **V-i,2**
Michielsen, Petrus Johannes (*10-08-1833) [Schoonvader van V-i] V-i
Mijsbergh, Johanna Maria [Schoonmoeder van IV-ay] IV-ay
Min, Adriana Cornelia de (*07-04-1865, †1943) [Schoonmoeder van VI-fc] VI-fc
Minnebach, Elza (*11-05-1917) [Partner van VI-jg] VI-jg
Moerbeek, Adriana (*01-09-1815, †25-12-1902) [Partner van III-e] III-e; IV-i; IV-j
Moerbeek, Pieter (~30-05-1772, †26-05-1857) [Schoonvader van III-e] III-e
Moerings, Geertruida Cornelia Maria Adriana (*22-12-1913, †23-07-1977) [Partner van VI-ox] VI-ox
Moerkens, Adriana Maria (*14-04-1914, †24-03-1916) [Dochter van IV-bg] **IV-bg,7**
Moerkens, Adrianus (*09-11-1831) [Schoonvader van V-s] V-s
Moerkens, Anna Catharina (*26-09-1878) [Partner van V-s] V-s
Moerkens, Cornelia Johanna (*06-11-1910, †02-11-2000) [Nummer V-go] **V-go**
Moerkens, Dimphna Helena (*28-01-1902) [Nummer V-gn] **V-gn**
Moerkens, Doodgeboren Zoon (levenloos *11-01-1907) [Zoon van IV-bg] **IV-bg,4**
Moerkens, Doodgeboren Zoon (levenloos *11-06-1908) [Zoon van IV-bg] **IV-bg,5**
Moerkens, Doodgeboren Zoon (levenloos *18-05-1915) [Zoon van IV-bg] **IV-bg,8**
Moerkens, Dymphna Christina (*14-05-1899, †11-03-1977) [Partner van V-dr] V-dr; VI-kt; VI-ku
Moerkens, Helena Elisabeth (*25-06-1904, †24-11-1914) [Dochter van IV-bg] **IV-bg,3**
Moerkens, Hendrik (*14-01-1827) [Schoonvader van IV-bg] IV-bg
Moerkens, Johanna Christina (*13-07-1909, †26-11-1971) [Partner van V-dw] V-dw
Moerkens, Johannes (*21-06-1871, †24-11-1946) [Partner van IV-bg] IV-bg; V-gn; V-go
Moerkens, Johannes Cornelis (*28-11-1870) [Schoonvader van V-dr] [Schoonvader van V-dw] V-dr; V-dw
Moerkens, Josephus Hendricus (*15-05-1899, †06-02-1921) [Zoon van IV-bg] **IV-bg,1**
Mol, Maatje (*25-11-1903, †17-08-1993) [Schoonmoeder van VII-l] VII-l
Mommers, Maria Cornelia (*10-05-1857, †19-06-1914) [Schoonmoeder van V-gv] [Schoonmoeder van VI-bp] V-gv; VI-bp
Monjaerts, Johannes Baptist [Partner van IV-aa] IV-aa
Montfoort, Adriana Dielen van (*27-03-1803, †19-08-1847) III-b
Montré, Johanna Catharina (*12-10-1820, †28-03-1901) [Partner van III-j] III-j; IV-ab; IV-ac; IV-ad; IV-ae; IV-af; IV-ag; IV-ah
Montré, Petrus Johannes (~25-10-1777, †30-09-1855) [Schoonvader van III-j] III-j

Montrée, Maria (*19-09-1868, †05-07-1956) [Schoonmoeder van VI-om] [Schoonmoeder van VI-jh] VI-jh; VI-om
Mooij, Cornelis Johannes de (*28-07-1885, †09-03-1956) [Schoonvader van VI-da] VI-da
Mooij, Johanna Maria Catharina de (*14-10-1914, †28-07-1991) [Partner van VI-da] VI-da; VII-bf
Moor, Anna Maria Catharina de (*20-07-1940) [Partner van VII-cq] VII-cq
Moor, Egidius de (*18-06-1924, †11-06-1982) [Partner van VI-dy] VI-dy
Moor, Joanna de (*06-12-1878, †12-05-1940) [Schoonmoeder van VI-oj] VI-oj
Moor, Josephus de (*04-01-1881, †05-10-1941) [Schoonvader van VI-dy] VI-dy
Moor, Paulina (Paulien) de (*30-03-1924, †29-11-2018) [Partner van VII-af] VII-af
Moor, Rosalia Maria Modestus de (*1944) [Partner van VII-bc] VII-bc
Moret, Johannes [Partner van VI-lv] VI-lv
Mourik, Theodora Simonetha van (*18-07-1873) [Schoonmoeder van VI-g] VI-g
Mous, Maria Johanna (*10-10-1913) [Schoonmoeder van VI-pt] VI-pt
Mous, Petronella (*28-12-1918) [Schoonmoeder van VII-ag] VII-ag
Mouwen, Adrianus (*11-11-1937) [Partner van VII-bf] VII-bf
Mouwen, Cornelia Wilhelmina (*09-09-1925, †18-01-2011) [Partner van VI-ge] VI-ge
Mouwen, Cornelis (*03-12-1899, †27-09-1992) [Schoonvader van VII-bf] [Schoonvader van VI-ja] [Schoonvader van VI-jc] VI-ja; VI-jc; VII-bf
Mouwen, Helena (*20-04-1894, †29-07-1976) [Schoonmoeder van VI-jl] VI-jl
Mouwen, Hendrikus (*22-12-1903, †22-06-1979) [Schoonvader van VI-ge] VI-ge
Mouwen, Maria (*03-09-1943) [Partner van VI-jc] VI-jc
Mouwen, Petronella Antonia (*25-03-1896) [Partner van V-fl] V-fl; VI-oi
Mouwen, Petrus (*1876) [Schoonvader van V-fl] V-fl
Mouwen, Philomina (Phil) (*04-06-1942, †16-03-2023) [Partner van VI-ja] VI-ja
Muijs, Joannus [Partner van V-cf] V-cf
Mulder, Cornelis Hendrik Adrianus Johanna (*29-01-1909, †12-02-1972) [Partner van VI-dl] VI-dl
Mulders, Bertus (*08-09-1933, †24-08-1999) [Partner van VI-pq] VI-pq
Mulders, Catharina (*25-09-1875, †27-07-1948) [Schoonmoeder van VI-k] VI-k
Mulders, Henricus Antonius Hubertus (*03-04-1915, †10-07-1991) [Partner van VI-ct] VI-ct
Mulders, Huub (*1945, †06-10-2002) [Zoon van VI-ct] **VI-ct,1**
Mulders, Jacoba Johanna (*23-03-1879, †18-02-1953) [Schoonmoeder van VI-pd] VI-pd
Murren, Johanna Cristina (*20-06-1830, †14-08-1859) [Schoonmoeder van IV-u] IV-u
Musters, Hendrika (*07-12-1905, †03-08-1935) VI-as
Musters, Johan Martinus (*24-01-1949, †24-05-1949) [Zoon van VI-jr] **VI-jr,2**
Musters, Johanna (*28-09-1831, †28-09-1859) III-q
Musters, Johanna Catharina (*16-08-1877, †07-12-1952) [Schoonmoeder van VI-lo] [Schoonmoeder van VI-oo] VI-lo; VI-oo
Musters, Johannes Adrianus (*26-08-1881, †13-06-1964) [Schoonvader van VI-jr] VI-jr
Musters, M.L.F. (*1918) [Partner van VI-kj] VI-kj
Musters, Maria Adriana (*17-08-1897) [Schoonmoeder van VI-dy] VI-dy
Musters, Maria Adriana (*06-11-1944) [Nummer VII-cr] **VII-cr**
Musters, Maria Catharina (*17-03-1904, †25-08-2000) [Schoonmoeder van VII-c] VII-c
Musters, Sebastianus Cornelis (*21-02-1916, †13-05-1992) [Partner van VI-jr] VI-jr; VII-cr
Muuren, Adriana van (*1835) [Schoonmoeder van V-r] V-r
Nagtzaam, Elisabeth (*05-05-1865) [Schoonmoeder van V-es] V-es
Nassau, Maria Cornelia van (*07-10-1858, †10-03-1944) [Schoonmoeder van VI-me] VI-me
Nassauw, Maria van (*02-08-1882, †26-03-1957) [Schoonmoeder van VI-t] VI-t
Neefs, Adrianus (~12-08-1738, †24-12-1789) [Schoonvader van II-b] II-b

Neefs, Maria Helena (~01-04-1798, †12-06-1849) [Schoonmoeder van IV-d] IV-d
Nefs, Adriaan Jan (*21-11-1921, †02-01-1997) [Nummer VI-ib] **VI-ib**
Nefs, Adriana (*15-04-1894, †07-10-1967) [Nummer V-cj] **V-cj**; VI-hv; VI-hw; VI-hx; VI-hy; VI-hz
Nefs, Adriana (*25-03-1898, †22-07-1972) [Nummer V-cf] **V-cf**
Nefs, Adriana Jacoba (*08-11-1882, †30-03-1971) [Nummer V-aj] **V-aj**
Nefs, Adriana Jacoba (*27-01-1908, †26-02-1997) [Nummer VI-bu] **VI-bu**
Nefs, Adriana Joanna (*13-01-1874, †06-07-1970) [Nummer V-ag] **V-ag**; VI-br
Nefs, Adriana Johanna (*15-08-1910, †12-04-1989) [Nummer VI-gj] **VI-gj**; VII-ce
Nefs, Adriana Margaretha Ciska Maria (*02-04-1940) [Nummer VI-ix] **VI-ix**
Nefs, Adriana Maria (*14-01-1888, †25-04-1967) [Nummer V-bt] **V-bt**; VI-fi; VI-fj; VI-fk; VI-fl; VI-fm; VI-fn; VI-fo; VI-fp; VI-fq; VI-fr; VI-fs
Nefs, Adriana Maria (*06-03-1923, †19-06-2014) [Nummer VI-gv] **VI-gv**; VII-cg
Nefs, Adrianus (~18-11-1810, †05-08-1898) [Nummer III-d] **III-d**; IV-f; IV-g; IV-h
Nefs, Adrianus (*03-11-1845) [Zoon van III-d] **III-d,5**
Nefs, Adrianus (*19-03-1850, †01-02-1884) [Nummer IV-o] **IV-o**
Nefs, Adrianus (*26-06-1851) [Zoon van III-h] **III-h,1**
Nefs, Adrianus (*18-05-1854, †24-07-1939) [Nummer IV-t] **IV-t**
Nefs, Adrianus (*20-09-1890, †09-10-1890) [Zoon van IV-v] **IV-v,3**
Nefs, Adrianus (Ron) (*31-01-1901, †16-04-1990) [Nummer V-cl] **V-cl**; VI-ih; VI-ii; VI-ij; VI-ik; VI-il
Nefs, Adrianus (*20-02-1925) [Nummer VI-gw] **VI-gw**
Nefs, Adrianus (*14-03-1926, †04-11-2008) [Nummer VI-hj] **VI-hj**
Nefs, Adrianus (*12-02-1944) [Nummer VI-jd] **VI-jd**
Nefs, Adrianus Antonius (*04-01-1845, †23-06-1902) [Nummer IV-j] **IV-j**; V-af; V-ag; V-ah; V-ai; V-aj; V-ak; V-al; V-am
Nefs, Adrianus Antonius (*23-05-1898, †06-06-1898) [Zoon van V-ah] **V-ah,1**
Nefs, Adrianus Antonius (Janus) (*12-03-1906, †06-12-1989) [Nummer VI-bt] **VI-bt**; VII-ah
Nefs, Adrianus Cornelis (*12-03-1915, †23-07-1916) [Zoon van V-ak] **V-ak,4**
Nefs, Adrianus Cornelis Maria (*20-04-1942) [Nummer VI-iy] **VI-iy**
Nefs, Adrianus Franciscus (*04-05-1929, †24-12-2016) [Nummer VI-ht] **VI-ht**
Nefs, Adrianus Jacobus Petrus (*30-09-1957, †05-09-2007) [Zoon van VI-ib] **VI-ib,1**
Nefs, Adrianus Johannes (*25-05-1927) [Zoon van V-ak] **V-ak,12**
Nefs, Adrianus Maria (Ron) (*22-06-1948, †22-08-2021) [Zoon van VI-hh] **VI-hh,1**
Nefs, Adrianus Petrus (~27-02-1785, †12-06-1869) [Partner van II-b] II-b; III-d; III-e; III-f; III-g; III-h
Nefs, Albertina (Tine) (*04-05-1944, †12-10-2020) [Dochter van VII-af] **VII-af,1**
Nefs, Anna Cornelia (*11-08-1885, †22-03-1964) [Nummer V-bs] **V-bs**
Nefs, Anna Cornelia (Anneke) (*19-04-1942) [Nummer VI-gi] **VI-gi**
Nefs, Anna Lena Antonia (*11-10-1888, †23-10-1892) [Dochter van IV-j] **IV-j,10**
Nefs, Anna Maria (*27-01-1878, †21-12-1880) [Dochter van IV-j] **IV-j,4**
Nefs, Anna Maria (*11-02-1907, †20-09-1931) [Dochter van V-bq] **V-bq,2**
Nefs, Antonius (*24-04-1926) [Nummer VI-cd] **VI-cd**
Nefs, Antonius Adrianus (*01-01-1914, †28-03-1914) [Zoon van V-ak] **V-ak,3**
Nefs, Arnoldus Johannus (*26-01-1933, †17-08-2002) [Nummer VI-it] **VI-it**
Nefs, Catharina (*06-05-1856, †04-09-1943) [Nummer IV-r] **IV-r**; V-bm; V-bn; V-bo
Nefs, Catharina (*13-11-1878, †30-01-1961) [Nummer V-bp] **V-bp**
Nefs, Catharina (*20-12-1897, †24-09-1975) [Dochter van IV-x] **IV-x,4**
Nefs, Cornelia Johanna (*06-02-1914, †30-05-1983) [Nummer VI-go] **VI-go**
Nefs, Cornelis (*25-01-1817, †09-06-1817) [Zoon van II-b] **II-b,6**
Nefs, Cornelis (*04-05-1818, †19-06-1839) [Zoon van II-b] **II-b,7**
Nefs, Cornelis (*30-08-1849, †1935) [Nummer IV-h] **IV-h**; V-ad

Nefs, Cornelis (*05-09-1861, †21-03-1874) [Zoon van III-g] **III-g,6**
Nefs, Cornelis (*18-05-1908, †19-12-1979) [Nummer V-co] **V-co**; VI-iz; VI-ja; VI-jb; VI-jc; VI-jd
Nefs, Cornelis (*30-01-1921, †22-11-2000) [Nummer VI-gc] **VI-gc**
Nefs, Cornelis (*03-05-1932) [Nummer VI-ik] **VI-ik**
Nefs, Cornelis Adrianus (*18-06-1921, †30-11-1978) [Nummer VI-gu] **VI-gu**
Nefs, Cornelis Maria (*28-05-1901, †16-08-1901) [Zoon van V-ah] **V-ah,4**
Nefs, Cornelis Petrus Maria (*25-09-1936) [Nummer VI-iv] **VI-iv**
Nefs, Cornelius (*07-01-1856, †17-05-1917) [Nummer IV-u] **IV-u**; V-bx; V-by; V-bz; V-ca; V-cb
Nefs, Cornelius Antonius (*20-04-1910) [Nummer VI-by] **VI-by**; VII-ak; VII-al
Nefs, Dijmphna (*21-03-1929) [Nummer VI-hl] **VI-hl**
Nefs, Dingena Johanna (*02-01-1905, †15-12-1985) [Nummer V-cg] **V-cg**
Nefs, Doodgeboren Dochter (levenloos *01-01-1930) [Dochter van V-ak] **V-ak,13**
Nefs, Doodgeboren Zoon (levenloos *18-09-1891) [Zoon van IV-j] **IV-j,12**
Nefs, Dorothy (*1926) [Dochter van V-bu] **V-bu,2**
Nefs, Elisabeth (*16-02-1816) [Dochter van II-b] **II-b,5**
Nefs, Elisabeth (*15-06-1835, †21-04-1917) [Nummer IV-f] **IV-f**; V-w; V-x; V-y
Nefs, Elisabeth (*04-10-1893, †13-01-1894) [Dochter van IV-u] **IV-u,8**
Nefs, Elisabeth (*30-10-1905, †31-12-1905) [Dochter van IV-x] **IV-x,9**
Nefs, Elisabeth (Betje) (*24-04-1924, †16-02-2013) [Nummer VI-hi] **VI-hi**
Nefs, Elisabeth Adriana (*27-04-1900, †03-09-1900) [Dochter van V-ah] **V-ah,3**
Nefs, Elisabeth Petronella (*10-03-1925, †02-03-2003) [Nummer VI-ih] VI-hh; **VI-ih**
Nefs, Franciscus (*25-02-1826, †10-05-1826) [Zoon van II-b] **II-b,10**
Nefs, Franciscus (*01-12-1883, †14-02-1969) [Zoon van IV-u] **IV-u,3**
Nefs, Franciscus (*17-10-1892, †10-05-1940) [Nummer V-ci] **V-ci**; VI-hq; VI-hr; VI-hs; VI-ht; VI-hu
Nefs, Franciscus (*24-03-1923, †10-01-2009) [Nummer VI-ge] **VI-ge**
Nefs, Franciscus (*26-01-1936) [Nummer VI-il] **VI-il**
Nefs, Franciscus Gabriël (*19-03-1941) [Nummer VI-jc] **VI-jc**
Nefs, Franciscus Maria (*12-12-1933) [Nummer VI-iu] **VI-iu**
Nefs, Franciscus Petrus Maria (*10-12-1929) [Nummer VI-if] **VI-if**
Nefs, Frans (*03-07-1950, †14-09-1961) [Zoon van VI-hr] **VI-hr,1**
Nefs, Geertrui (*26-02-1838, †04-05-1865) [Dochter van III-d] **III-d,2**
Nefs, Geertrui (*12-12-1843, †02-01-1844) [Dochter van III-e] **III-e,2**
Nefs, Geertruida (*16-10-1851, †15-11-1920) [Nummer IV-p] **IV-p**; V-be; V-bf; V-bg; V-bh; V-bi; V-bj; V-bk; V-bl
Nefs, Geertruida (*03-11-1890, †10-09-1959) [Nummer V-bv] **V-bv**; VI-ft; VI-fu; VI-fv; VI-fw; VI-fx; VI-fy; VI-fz; VI-ga; VI-gb
Nefs, Gerardus (*29-07-1869, †02-05-1889) [Zoon van III-h] **III-h,9**
Nefs, Gerardus (*16-09-1889, †13-06-1942) [Nummer V-cc] **V-cc**; VI-gs; VI-gt; VI-gu; VI-gv; VI-gw; VI-gx; VI-gy; VI-gz; VI-ha
Nefs, Gerardus (*03-10-1889, †16-11-1976) [Nummer V-bu] **V-bu**
Nefs, Gerardus Thomas Jacobus (*02-02-1934) [Nummer VI-ha] **VI-ha**
Nefs, Godefrida (*1921, †24-05-1922) [Dochter van V-ak] **V-ak,8**
Nefs, Godefrida (*09-03-1934, †23-01-2004) [Nummer VI-ce] **VI-ce**
Nefs, Godefridus Cornelis (*20-12-1911, †24-02-2002) [Nummer VI-gk] **VI-gk**
Nefs, Helena (*31-07-1843, †02-12-1921) [Nummer IV-g] **IV-g**; V-z; V-aa; V-ab; V-ac
Nefs, Helena (*25-11-1894, †13-06-1971) [Nummer V-ca] **V-ca**; VI-gp
Nefs, Helena (*21-09-1916, †02-03-2007) [Dochter van V-cc] **V-cc,2**
Nefs, Hendrika Petronella (*24-02-1931, †14-11-2009) [Nummer VI-gz] **VI-gz**
Nefs, Jacoba (Toos) (*16-01-1936, †15-11-2021) [Nummer VI-ho] **VI-ho**
Nefs, Jacoba Anna Maria (*13-01-1922, †26-05-1969) [Nummer VI-gd] **VI-gd**

Nefs, Jacoba Petronella (*22-10-1931) [Nummer VI-ig] **VI-ig**
Nefs, Jacobus (*16-01-1858, †04-12-1941) [Nummer IV-v] **IV-v**; V-cc; V-cd
Nefs, Jacobus (*14-02-1881, †22-06-1956) [Nummer V-bq] **V-bq**; VI-fc; VI-fd; VI-fe
Nefs, Jacobus (*27-06-1904, †04-04-1995) [Nummer V-cn] **V-cn**; VI-is; VI-it; VI-iu; VI-iv; VI-iw; VI-ix; VI-iy
Nefs, Jacobus (*22-01-1915, †23-01-1915) [Zoon van V-cc] **V-cc,1**
Nefs, Jacobus (Halster) (*15-01-1920, †04-07-1974) [Nummer VI-gt] **VI-gt**
Nefs, Jacobus Johannes (*24-09-1939) [Nummer VI-gh] **VI-gh**
Nefs, Jacobus Michael (*19-03-1876, †05-04-1957) [Nummer V-ah] **V-ah**; VI-bs; VI-bt; VI-bu
Nefs, Jacobus Michael (*21-10-1912, †10-05-1994) [Nummer VI-bz] **VI-bz**
Nefs, Jacobus Michael (Ko) (*22-07-1924, †21-07-2001) [Nummer VII-af] **VII-af**
Nefs, Jacobus Petrus (*09-02-1911, †08-08-1911) [Zoon van V-ah] **V-ah,7**
Nefs, Jean Baptist (Tiest) (*21-08-1925) [Nummer VI-hr] **VI-hr**
Nefs, Joanna (*20-06-1908, †13-01-1995) [Nummer VI-fc] **VI-fc**
Nefs, Joanna Adriana (*27-04-1894, †13-03-1987) [Dochter van IV-w] **IV-w,1**
Nefs, Joanna Adriana (*30-09-1918, †13-10-1990) [Nummer VI-ca] **VI-ca**; VII-am
Nefs, Joanna Catharina (Jo) (*03-06-1941, †14-10-2017) [Nummer VII-ag] **VII-ag**
Nefs, Joanna Cornelia (*25-04-1886, †1959) [Nummer V-al] **V-al**; VI-cf; VI-cg; VI-ch
Nefs, Joanna Maria (*14-07-1842, †19-01-1931) [Nummer IV-i] **IV-i**; V-ae
Nefs, Johanna (*15-07-1882, †1960) [Nummer V-br] **V-br**; VI-ff; VI-fg; VI-fh
Nefs, Johanna (*08-03-1900, †17-03-1949) [Nummer V-cb] **V-cb**; VI-gq; VI-gr
Nefs, Johanna (*23-01-1925, †22-04-1925) [Dochter van V-ck] **V-ck,4**
Nefs, Johanna (*23-04-1926) [Nummer VI-id] **VI-id**
Nefs, Johanna Adriana (*30-04-1893) [Dochter van IV-j] **IV-j,13**
Nefs, Johanna Adriana (*1922, †24-04-1923) [Dochter van V-ak] **V-ak,9**
Nefs, Johanna Adriana (*07-04-1931) [Nummer VI-hu] **VI-hu**
Nefs, Johanna Catharina (*10-07-1924) [Nummer VI-gf] **VI-gf**
Nefs, Johanna Catharina Maria (*31-07-1938, †09-11-2017) [Nummer VI-iw] **VI-iw**
Nefs, Johanna Hendrika (*21-12-1929) [Nummer VI-ij] **VI-ij**
Nefs, Johanna Jacoba (*28-07-1931, †05-04-2015) [Nummer VI-hm] **VI-hm**
Nefs, Johanna Jacoba Charlotte (*01-01-1937) [Nummer VII-ah] **VII-ah**
Nefs, Johanna Maria (*01-05-1903, †07-09-1992) [Nummer V-cm] **V-cm**; VI-im; VI-in; VI-io; VI-ip; VI-iq; VI-ir
Nefs, Johanna Maria (*20-10-1938) [Nummer VI-jb] **VI-jb**
Nefs, Johanna Petronella (*25-04-1886) [Dochter van IV-j] **IV-j,9**
Nefs, Johannes Adrianus (*23-11-1884, †27-02-1969) [Nummer V-ak] **V-ak**; VI-by; VI-bz; VI-ca; VI-cb; VI-cc; VI-cd; VI-ce
Nefs, Johannes Adrianus (*1916, †13-09-1916) [Zoon van V-ak] **V-ak,5**
Nefs, Johannes Jacobus (*04-08-1912, †01-05-1913) [Zoon van V-bq] **V-bq,5**
Nefs, Johannus (*29-11-1853, †17-03-1925) [Nummer IV-q] **IV-q**
Nefs, Johannus Adrianus (*12-10-1933) [Nummer VII-ak] **VII-ak**
Nefs, Johannus Jacobus (*01-01-1906, †02-05-1912) [Zoon van V-bq] **V-bq,1**
Nefs, Josephus (*24-06-1934) [Nummer VI-hn] **VI-hn**
Nefs, Julia Jacoba (*12-12-1913, †19-12-1914) [Dochter van V-ah] **V-ah,8**
Nefs, Lodevicus (*07-01-1916, †12-08-1945) [Zoon van V-ah] **V-ah,9**
Nefs, Margaretha (Gretha) (*19-12-1927, †28-03-2019) [Nummer VI-ie] **VI-ie**
Nefs, Maria (*21-11-1859, †21-10-1860) [Dochter van III-g] **III-g,5**
Nefs, Maria (*08-12-1872, †26-06-1955) [Nummer V-af] **V-af**; VI-bm; VI-bn; VI-bo; VI-bp; VI-bq
Nefs, Maria (*09-10-1888, †12-08-1968) [Nummer V-by] **V-by**; VI-gl; VI-gm; VI-gn
Nefs, Maria (*27-06-1918, †23-08-1985) [Nummer VI-gs] VI-ei; **VI-gs**; VII-bt; VII-bu
Nefs, Maria (*30-03-1923, †20-09-1998) [Nummer VI-ic] **VI-ic**

Nefs, Maria Anna Antonia (*16-08-1936) [Nummer VII-al] **VII-al**
Nefs, Maria Catharina (*07-10-1812) [Dochter van II-b] **II-b,2**
Nefs, Maria Catharina (*24-05-1815, †13-01-1894) [Nummer III-f] **III-f**; IV-k; IV-l; IV-m; IV-n
Nefs, Maria Elisabeth (*17-03-1827, †11-04-1827) [Dochter van II-b] **II-b,11**
Nefs, Maria Elisabeth (*04-10-1913) [Nummer VI-fe] **VI-fe**
Nefs, Maria Johanna (*24-09-1910, †21-06-1996) [Nummer V-ch] **V-ch**; VI-hp
Nefs, Maria Johanna (*27-12-1920, †09-11-1971) [Nummer VI-hg] **VI-hg**
Nefs, Maria Johanna (Rie) (*25-03-1935, †26-04-2022) [Nummer VI-iz] **VI-iz**
Nefs, Maria Louise (*26-05-1920) [Nummer VI-cb] **VI-cb**
Nefs, Maria Petronella (*17-10-1927) [Nummer VI-hs] **VI-hs**
Nefs, Marijke (*09-04-1953, †13-01-2015) [Dochter van VI-hr] **VI-hr,2**
Nefs, Marinus (*09-05-1822, †15-08-1898) [Nummer III-g] **III-g**; IV-o; IV-p; IV-q; IV-r
Nefs, Marinus (*22-06-1863, †23-04-1938) [Nummer IV-w] **IV-w**; V-ce; V-cf; V-cg; V-ch
Nefs, Marinus (*08-12-1889, †29-12-1898) [Zoon van IV-u] **IV-u,6**
Nefs, Marinus Adrianus (*03-01-1923, †03-04-1996) [Nummer VI-hh] **VI-hh**; VI-ih
Nefs, Martha Adriana (*04-09-1924, †26-12-1986) [Nummer VI-cc] **VI-cc**
Nefs, Maureen (*1960) [Dochter van VI-hr] **VI-hr,3**
Nefs, Michael (*17-05-1814, †09-11-1846) [Nummer III-e] **III-e**; IV-i; IV-j
Nefs, Michael (*17-01-1860, †05-11-1878) [Zoon van III-h] **III-h,6**
Nefs, Michael (*16-05-1882, †21-04-1886) [Zoon van IV-u] **IV-u,2**
Nefs, Michael (*06-12-1886, †25-07-1966) [Nummer V-bx] **V-bx**; VI-gj; VI-gk
Nefs, Michael (*08-10-1887, †11-08-1888) [Zoon van IV-v] **IV-v,1**
Nefs, Petronella (*20-09-1890, †03-12-1890) [Dochter van IV-v] **IV-v,4**
Nefs, Petronella (*08-11-1892, †18-05-1958) [Nummer V-cd] **V-cd**; VI-hb; VI-hc; VI-hd; VI-he; VI-hf
Nefs, Petronella (*27-10-1894, †18-06-1987) [Nummer V-ad] **V-ad**
Nefs, Petronella (*17-03-1899, †06-07-1994) [Dochter van IV-x] **IV-x,5**
Nefs, Petronella (*23-03-1900, †03-09-1969) [Dochter van IV-w] **IV-w,4**
Nefs, Petronella (*05-04-1929) [Nummer VI-gg] **VI-gg**
Nefs, Petronella Hendrika (*26-07-1929) [Nummer VI-gy] **VI-gy**
Nefs, Petrus (*14-03-1824, †20-01-1918) [Nummer III-h] **III-h**; IV-s; IV-t; IV-u; IV-v; IV-w; IV-x
Nefs, Petrus (*23-07-1880, †04-06-1888) [Zoon van IV-u] **IV-u,1**
Nefs, Petrus (*04-05-1891) [Nummer V-bz] **V-bz**; VI-go
Nefs, Petrus (*24-04-1895, †15-08-1973) [Nummer V-bw] **V-bw**; VI-gc; VI-gd; VI-ge; VI-gf; VI-gg; VI-gh; VI-gi
Nefs, Petrus (*03-03-1896, †01-04-1982) [Nummer V-ck] **V-ck**; VI-ia; VI-ib; VI-ic; VI-id; VI-ie; VI-if; VI-ig
Nefs, Petrus (*18-12-1902, †24-03-1904) [Zoon van IV-w] **IV-w,5**
Nefs, Petrus (*02-07-1927, †13-04-2000) [Nummer VI-hk] **VI-hk**
Nefs, Petrus Adrianus (*20-09-1927) [Nummer VI-gx] **VI-gx**
Nefs, Petrus Franciscus (*12-07-1852, †19-10-1923) [Nummer IV-s] **IV-s**; V-bp; V-bq; V-br; V-bs; V-bt; V-bu; V-bv; V-bw
Nefs, Petrus Franciscus (*12-02-1911, †19-08-2005) [Nummer VI-fd] **VI-fd**
Nefs, Petrus Franciscus (*25-12-1912) [Zoon van V-bu] **V-bu,1**
Nefs, Petrus Johannes (*12-02-1920) [Nummer VI-ia] **VI-ia**; VI-po
Nefs, Petrus Johannes (*27-02-1923, †21-05-1985) [Nummer VI-hq] **VI-hq**
Nefs, Petrus Johannes (*23-03-1931, †07-03-2009) [Nummer VI-is] **VI-is**
Nefs, Petrus Johannes (Piet) (*23-04-1937, †23-11-2018) [Nummer VI-ja] **VI-ja**
Nefs, Petrus Marinus (*19-04-1899, †15-10-1961) [Nummer VI-bs] **VI-bs**; VII-af; VII-ag
Nefs, Philippus (*01-11-1890, †07-03-1919) [Nummer V-am] **V-am**
Nefs, Piet Johannes (*14-08-1929) [Nummer VI-ii] **VI-ii**

Nefs, Pieter (*08-01-1841, †23-05-1853) [Zoon van III-d] **III-d,3**
Nefs, Pieter Jan (*24-11-1865, †03-09-1928) [Nummer IV-x] **IV-x**; V-ci; V-cj; V-ck; V-cl; V-cm; V-cn; V-co
Nefs, Pieternella Catharina (*16-11-1879, †06-01-1967) [Nummer V-ai] **V-ai**; VI-bv; VI-bw; VI-bx
Nefs, Sebastiaan (*22-07-1877) [Zoon van III-h] **III-h,10**
Nefs, Sebastiaan (*17-02-1896, †09-11-1969) [Nummer V-ce] **V-ce**; VI-hg; VI-hh; VI-hi; VI-hj; VI-hk; VI-hl; VI-hm; VI-hn; VI-ho
Nefs, Wilhelmus (*12-11-1937, †28-10-1940) [Zoon van VI-by] **VI-by,3**
Nelen, Adrianus Cornelis (*12-03-1890) [Schoonvader van VI-v] VI-v
Nelen, Anna Cornelia (*06-08-1887, †21-05-1965) [Partner van V-ed] V-ed; VI-lu; VI-lv
Nelen, Franciscus Adrianus (*11-01-1864) [Schoonvader van V-ed] V-ed
Nelen, Maria Cornelia (Marie) (*27-12-1919, †10-03-1991) [Partner van VI-v] VI-v
Neve, Louisa (*25-12-1889, †10-10-1982) [Schoonmoeder van VI-ki] VI-ki
Nieboer, Wilhelmina (*17-01-1851, †10-01-1921) [Schoonmoeder van V-bi] V-bi
Nieuwlaat, Adriana Cornelia (*25-01-1925, †03-07-1999) [Partner van VI-pp] VI-pp
Nieuwlaat, Adrianus (*12-06-1840) [Schoonvader van V-ew] V-ew
Nieuwlaat, Christoffel (*09-03-1884, †10-10-1969) [Schoonvader van VI-pp] VI-pp
Nieuwlaat, Cornelis (*26-03-1817, †12-01-1856) [Schoonvader van IV-c] IV-c
Nieuwlaat, Helena (*16-04-1821, †19-06-1872) [Schoonmoeder van IV-ar] IV-ar
Nieuwlaat, Maria Catharina (*22-09-1847, †11-08-1911) [Partner van IV-c] IV-c; V-i
Nieuwlaat, Maria Cornelia (*1869) [Partner van V-ew] V-ew
Nijs, Christianus Johannes de (*1914) [Partner van VI-lu] VI-lu
Nijs, Fidelia (*25-02-1906, †12-09-1974) [Schoonmoeder van VI-fr] VI-fr
Nijs, Johanna de (*16-08-1849, †05-03-1903) [Schoonmoeder van V-cz] V-cz
Nijs, Johanna (*1928) [Partner van VI-fr] VI-fr
Nijs, Johannes Cornelis de (*18-02-1922, †30-07-1990) [Partner van VI-pi] VI-pi
Nijs, Maria de [Schoonmoeder van VII-b] VII-b
Nijs, Maria de (*13-04-1864) [Schoonmoeder van V-ds] V-ds
Nijs, Petrus Adrianus de (*26-01-1875, †14-12-1961) [Schoonvader van VI-pi] VI-pi
Nispen, Adriana van (*08-02-1880) [Schoonmoeder van VI-q] [Schoonmoeder van VI-mp] VI-q; VI-mp
Noordhuijsen, Catharina Johanna (*20-09-1865, †16-03-1955) [Schoonmoeder van V-bd] V-bd
Noordhuizen, Adrianus Johannes (*26-11-1878, †09-07-1965) [Schoonvader van VI-gk] VI-gk
Noordhuizen, Catharina (Katrina) (~12-06-1791, †06-10-1865) [Schoonmoeder van IV-l] IV-l
Noordhuizen, Christina Wilhelmina Dijmphna (*02-12-1911, †03-07-1971) [Partner van VI-gk] VI-gk
Noordhuizen, Jacoba (*23-07-1852, †06-05-1924) [Schoonmoeder van V-aw] V-aw
Noordhuizen, Petronella (*02-06-1907) [Schoonmoeder van VI-hd] VI-hd
Noordhuizen, Pieternella (*26-12-1863, †13-05-1943) [Schoonmoeder van V-bn] V-bn
Nuijen, Anthonie [Schoonvader van V-fr] V-fr
Nuijen, Dimphena (*1886) [Partner van V-fr] V-fr
Nuijes, Cornelia Adriana (*28-05-1881, †15-03-1975) [Schoonmoeder van VI-aj] [Schoonmoeder van VI-ap] VI-aj; VI-ap
Nuijes, Franciscus Johannes (*19-03-1932) [Zoon van VI-aj] **VI-aj,3**
Nuijes, Gerardus (*04-08-1904) [Partner van VI-aj] VI-aj
Nuijes, Johannes Cornelis (*26-01-1930) [Zoon van VI-aj] **VI-aj,1**
Nuijes, Petrus (*06-03-1931) [Zoon van VI-aj] **VI-aj,2**
Nuijtemans, Anna Jacoba (*19-03-1933) [Partner van VI-hk] VI-hk
Nuijten, Cornelia (Kee) (*09-09-1905, †13-09-1990) [Schoonmoeder van VI-fa] VI-fa

Nuijten, Cornelis (*03-11-1899) [Partner van VI-bb] VI-bb
Nuijten, Dorothea Petronella (*13-03-1870, †07-03-1941) [Schoonmoeder van VI-nz] VI-nz
Nuijten, Elisabeth (*20-12-1894, †07-02-1970) [Schoonmoeder van VII-ct] VII-ct
Nuijten, Maria (*03-11-1881, †19-08-1970) [Schoonmoeder van VI-jr] VI-jr
Nuijten, Petrus Gerardus (*17-12-1928) [Partner van VI-in] VI-in
Nuijten, Petrus Johannes (*15-12-1894, †05-03-1978) [Schoonvader van VI-in] VI-in
Nuijten, Wilhelmus (*17-09-1859, †23-05-1907) [Schoonvader van VI-bb] VI-bb
Nuijts, Aldegonda (*13-09-1880) [Partner van V-cr] V-cr
Nuijts, Anna Maria (~06-12-1774, †06-08-1842) [Schoonmoeder van III-j] III-j
Nuijts, Johanna (*05-11-1816) II-c
Nuitemans, Adriana Jacoba (*11-11-1845, †15-05-1903) [Schoonmoeder van V-ah] V-ah
Oelen, Joanna Frederika (*1933) [Partner van VII-ak] VII-ak
Oerlemans, Adriana (*15-09-1860, †03-04-1900) [Schoonmoeder van VI-bg] VI-bg
Oerlemans, Adriana Petronella (*18-04-1893) [Nummer VI-b] **VI-b**
Oerlemans, Anna Cornelia (*22-11-1826, †28-12-1877) [Schoonmoeder van IV-o] IV-o
Oerlemans, Cornelia Adriana (*03-11-1932, †13-10-2010) [Dochter van VI-no] **VI-no,4**
Oerlemans, Cornelia Maria Magdalena Adriana (*16-04-1894, †30-01-1981) [Schoonmoeder van VI-cu] VI-cu
Oerlemans, Cornelis (*06-01-1926) [Zoon van VI-no] **VI-no,1**
Oerlemans, Cornelis Johannis (*11-09-1898) [Zoon van V-a] **V-a,4**
Oerlemans, Cornelis Wilhelmus (*24-12-1918) [Nummer VII-a] **VII-a**
Oerlemans, Gerardus Wilhelmus Johannes (*21-12-1888) [Zoon van V-a] **V-a,1**
Oerlemans, Helena (Leentje) (*04-12-1931, †07-02-2005) [Nummer VII-dw] **VII-dw**
Oerlemans, Johannes (Jan) (*17-04-1874, †03-09-1916) [Schoonvader van VI-no] VI-no
Oerlemans, Johannes Cornelis (*07-02-1930, †09-02-1996) [Nummer VII-dv] **VII-dv**
Oerlemans, Johannes Franciscus (*14-07-1929) [Partner van VI-ev] VI-ev
Oerlemans, Johannes Pieter (*21-03-1890) [Nummer VI-a] **VI-a**; VII-a; VII-b
Oerlemans, Lambertus Marinus (*14-10-1934, †25-12-1934) [Zoon van VI-no] **VI-no,5**
Oerlemans, Maria Cornelia (*15-04-1920, †20-11-2011) [Nummer VII-b] **VII-b**
Oerlemans, Marinus Cornelis (*08-08-1898) [Schoonvader van VI-ev] VI-ev
Oerlemans, Martinus Gerardus (*22-03-1828, †21-03-1894) [Schoonvader van V-a] V-a
Oerlemans, Petrus Johannes (*20-12-1904) [Partner van VI-no] VI-no; VII-dv; VII-dw
Oerlemans, Wilhelmus Maria (*11-01-1929) [Zoon van VI-a] **VI-a,3**
Oerlemans, Willem Adriaan (*01-08-1864, †04-07-1933) [Partner van V-a] V-a; VI-a; VI-b
Oers, Maria Cornelia van (*01-05-1846) [Schoonmoeder van V-gb] V-gb
Oevelen, Adriana van (*04-12-1843, †21-11-1902) [Schoonmoeder van V-ek] V-ek
Oevelen, Adrianus Simon van (*18-08-1919, †09-12-1975) [Partner van VI-dd] VI-dd
Oevelen, Anna Catharina van (*02-08-1837, †29-01-1915) [Schoonmoeder van IV-ax] IV-ax
Oevelen, Dijmphna Maria van [Schoonmoeder van VI-et] VI-et
Oevelen, Doodgeboren Kind van (levenloos *21-09-1964) [Kind van VII-bg] **VII-bg,1**
Oevelen, Elisabeth van (*28-08-1874) [Partner van V-fn] V-fn; VI-oj; VI-ok; VI-ol
Oevelen, Gerardus van (*28-05-1888, †23-01-1966) [Schoonvader van VI-db] [Schoonvader van VI-dd] VI-db; VI-dd
Oevelen, Gerardus Thomas van (*12-01-1937) [Nummer VII-bg] **VII-bg**
Oevelen, Jacobus van (~16-07-1764, †03-04-1820) [Schoonvader van III-a] III-a
Oevelen, Jacobus van (*30-08-1841) [Schoonvader van V-fn] V-fn
Oevelen, Johanna van (*21-03-1871) [Schoonmoeder van VI-js] VI-js
Oevelen, Johanna Maria van (*09-10-1807) [Partner van III-a] III-a; IV-a
Oevelen, Josephus Johannes Petronella van (*1935) [Partner van VII-cl] VII-cl
Oevelen, L.Th. van (*1909) [Partner van VI-lh] VI-lh

Oevelen, Laurentius Cornelis van (*13-08-1913, †27-04-1994) [Partner van VI-db] VI-db; VII-bg
Oevelen, Louis van (*26-07-1936) [Zoon van VI-kd] **VI-kd,1**
Oevelen, Maria Mathilda van (*19-06-1871, †06-01-1951) [Schoonmoeder van V-ej] V-ej
Oevelen, Petrus van (*05-11-1870, †07-01-1956) [Schoonvader van VI-kd] VI-kd
Oevelen, Petrus van (*20-07-1910, †27-10-1939) [Partner van VI-kd] VI-kd
Oevelen, Veronica van (~11-05-1798, †25-06-1866) [Schoonmoeder van III-l] III-l
Oomen, Johanna Petronella (*12-08-1887, †19-06-1962) [Schoonmoeder van VI-dx] VI-dx
Ooms, Anna Maria (*28-06-1914, †27-04-1996) [Schoonmoeder van VII-cu] VII-cu
Ooms, Apolonia Johanna (*18-12-1887) [Partner van V-ge] V-ge
Ooms, Johannes (*18-04-1860, †27-12-1933) [Schoonvader van V-ge] V-ge
Ooms, Maria Marina (*13-01-1890, †21-04-1958) [Schoonmoeder van VI-eu] [Schoonmoeder van VII-bm] VI-eu; VII-bm
Oorschot, Adrianus van (*29-10-1896, †10-12-1978) [Schoonvader van VII-dq] VII-dq
Oorschot, Cornelis Adrianus Antonius van (*23-09-1936) [Partner van VII-dq] VII-dq
Oorschot, Wilhelmina Catharina van (*27-08-1903, †07-03-1954) [Schoonmoeder van VI-z] VI-z
Oortman, Jan (*1919) [Partner van VII-t] VII-t
Oortman, Tiemen [Schoonvader van VII-t] VII-t
Oostens, Maria Charlotta [Schoonmoeder van VII-s] VII-s
Oosterbos, Adrianus (*29-05-1830, †17-12-1906) [Schoonvader van IV-ap] IV-ap
Oosterbos, Adrianus (*26-07-1888, †26-11-1974) [Nummer V-eq] **V-eq**
Oosterbos, Adrianus Johannes (*06-06-1924) [Zoon van V-er] **V-er,3**
Oosterbos, Adrianus Nicolaas (*07-08-1927) [Nummer VI-mw] **VI-mw**
Oosterbos, Antonetta van (*01-09-1878, †09-01-1957) [Schoonmoeder van VI-nv] VI-nv
Oosterbos, Cornelis (*04-12-1857, †24-04-1935) [Partner van IV-ap] IV-ap; V-eq; V-er; V-es; V-et; V-eu; V-ev
Oosterbos, Cornelis (*10-07-1899, †01-01-1969) [Nummer V-ev] **V-ev**; VI-nc
Oosterbos, Cornelis (*12-10-1917) [Zoon van V-eq] **V-eq,1**
Oosterbos, Cornelis Adrianus (*08-03-1920) [Nummer VI-mv] **VI-mv**
Oosterbos, Cornelis Josephus Maria (*20-12-1934) [Nummer VI-mz] **VI-mz**
Oosterbos, Cornelis Maria (*25-10-1925) [Zoon van V-ev] **V-ev,1**
Oosterbos, Doodgeboren Dochter (levenloos *26-06-1925) [Dochter van V-eq] **V-eq,2**
Oosterbos, Elisabeth Maria Christina (*05-01-1932) [Nummer VI-my] **VI-my**
Oosterbos, Ida van (*22-01-1919) [Partner van VI-jv] VI-jv; VII-cx
Oosterbos, Johanna Elisabeth (*06-03-1887, †11-05-1889) [Dochter van IV-ap] **IV-ap,1**
Oosterbos, Johanna Maria (*31-08-1894, †31-07-1979) [Nummer V-et] **V-et**
Oosterbos, Johannes Cornelis (*01-07-1931) [Nummer VI-nc] **VI-nc**
Oosterbos, Johannes Petrus (*07-10-1889, †15-03-1890) [Zoon van IV-ap] **IV-ap,3**
Oosterbos, Ludovicus van (*25-05-1882) [Schoonvader van VI-jv] VI-jv
Oosterbos, Maria (*05-03-1896) [Nummer V-eu] **V-eu**
Oosterbos, Maria (*06-07-1917) [Dochter van V-er] **V-er,1**
Oosterbos, Maria Elisabeth Cornelia (*29-08-1929) [Nummer VI-mx] **VI-mx**
Oosterbos, Maria Lucia (*28-11-1905, †19-02-2000) [Partner van VI-mb] VI-mb
Oosterbos, Marinus (*07-04-1874, †09-02-1965) [Schoonvader van VI-mb] VI-mb
Oosterbos, Marinus Johannes (*02-09-1890, †20-10-1890) [Zoon van IV-ap] **IV-ap,4**
Oosterbos, Nicolaas Franciscus Maria (*04-05-1936) [Nummer VI-na] **VI-na**
Oosterbos, Petrus Cornelis van (*03-01-1883, †27-12-1966) V-h
Oosterbos, Petrus Johannes (*11-03-1892, †05-04-1971) [Nummer V-er] **V-er**; VI-mv
Oosterbos, Petrus Johannes Marinus (*12-05-1893, †24-08-1966) [Nummer V-es] **V-es**; VI-mw; VI-mx; VI-my; VI-mz; VI-na; VI-nb
Oosterbos, Wilhelmina Elisabeth Maria (*22-08-1939) [Nummer VI-nb] **VI-nb**

Oosterlaken, W. (*1916) [Partner van VI-ln] VI-ln
Oostvogels, Johanna [Schoonmoeder van IV-be] IV-be
Opdorp, Adrianus van (*25-03-1830, †10-02-1920) [Schoonvader van IV-ac] IV-ac
Opdorp, Anna Cornelia van (*14-03-1855, †14-05-1932) [Partner van IV-ac] IV-ac; V-cx; V-cy
Opdorp, Henricus Josephus van (*10-05-1905, †30-06-1986) [Partner van VI-ng] VI-ng
Opdorp, Maria Cornelia Johanna van (*04-04-1938, †15-11-1944) [Dochter van VI-ng] **VI-ng,1**
Opdorp, Maria Louisa van (*03-01-1865, †20-09-1932) [Schoonmoeder van V-de] V-de
Opdorp, Simon van (*04-05-1861, †05-02-1931) [Schoonvader van VI-ng] VI-ng
Opdorp, Simon van (*1941, †1993) [Zoon van VI-ng] **VI-ng,2**
Ossendorp, Jaantje (Jenny) (*13-08-1941) [Partner van VII-ai] VII-ai
Ossendorp, Johannes Franciscus (*13-12-1907, †02-05-1975) [Schoonvader van VII-ai] VII-ai
Osta, Adrianus Cornelis van (*18-10-1887, †14-08-1977) [Schoonvader van VI-oi] VI-oi
Osta, Catharina Cornelia van (*25-02-1915, †25-03-2008) [Partner van VI-oi] VI-oi
Osta, Dimphna van (*05-12-1833, †11-03-1909) [Schoonmoeder van V-en] V-en
Osta, Helena van (*15-01-1909, †10-02-1976) [Schoonmoeder van VI-iv] VI-iv
Osta, Johanna Philomena van (*24-09-1913, †13-08-1985) [Schoonmoeder van VII-h] VII-h
Osta, Petronella van (*11-04-1901, †01-02-1953) [Schoonmoeder van VI-iz] VI-iz
Otterspeer, Adrianus (*1917) [Partner van VI-cb] VI-cb
Otto, Gerardus (*18-09-1913) [Partner van VII-dr] VII-dr
Otto, Willem (*11-10-1868) [Schoonvader van VII-dr] VII-dr
Ouden, Adrianus den (*04-09-1877) [Schoonvader van VI-eq] VI-eq
Ouden, Johanna Maria den (*19-11-1886) [Schoonmoeder van VI-kg] VI-kg
Ouden, Theophile Alphonsus den (*12-01-1916, †25-12-1989) [Partner van VI-eq] VI-eq
Ouderaa, Anna Cornelia (Kee) van de (*18-04-1874, †12-07-1945) [Schoonmoeder van VI-bi] VI-bi
Overveld, Cornelia Maria van (*28-03-1907, †26-02-1963) [Nummer VI-ck] **VI-ck**; VII-aq
Overveld, Geertruij van (*20-12-1901, †08-07-1920) [Dochter van V-an] **V-an,1**
Overveld, Jacobus van (*01-09-1871, †12-01-1949) [Partner van V-an] V-an; VI-ci; VI-cj; VI-ck; VI-cl
Overveld, Johanna van (*26-04-1902, †30-10-1973) [Schoonmoeder van VII-e] [Schoonmoeder van VII-dj] VII-e; VII-dj
Overveld, Johanna Cornelia van (*10-03-1904, †15-06-1982) [Nummer VI-cj] **VI-cj**
Overveld, Johannes Josephus Maria van (*05-03-1939) [Partner van VI-nb] VI-nb
Overveld, Maria Catharina van (*20-08-1936) [Dochter van VI-ci] **VI-ci,1**
Overveld, Maria Geertruida van (*16-12-1915, †02-05-2005) [Nummer VI-cl] **VI-cl**
Overveld, Marijnus van (*31-05-1833, †13-06-1914) [Schoonvader van V-an] V-an
Overveld, Marijnus van (*02-04-1903, †08-08-1962) [Nummer VI-ci] **VI-ci**
Overveld, Marinus Johannes van (*03-10-1902) [Schoonvader van VI-nb] VI-nb
Overveldt, Maria van (*02-09-1892) [Schoonmoeder van VI-l] VI-l
Paardekam, Josephina (*25-10-1943) [Partner van VI-hz] VI-hz
Paasen, Anna Cornelia (*13-06-1911, †08-02-1983) [Partner van VI-kc] VI-kc; VII-da; VII-db; VII-dc
Paasen, Franciscus (*03-05-1878, †22-11-1964) [Schoonvader van VI-kc] VI-kc
Paassens, Christiaan (*26-06-1907, †03-02-1979) [Partner van VI-kd] VI-kd
Paassens, Franciscus (*25-12-1875) [Schoonvader van VI-at] VI-at
Paassens, Johannes (*13-12-1879) [Schoonvader van VI-kd] VI-kd
Paassens, Leonardus Christianus (*08-06-1912, †03-12-1942) [Partner van VI-at] VI-at
Paenen, Adrianus (*1921, †24-10-2009) [Partner van VI-kt] VI-kt
Palinckx, Adriana (*16-09-1827, †22-08-1866) [Schoonmoeder van IV-at] IV-at

Pals, Adrianus (*24-07-1859) [Schoonvader van V-dk] V-dk
Pals, Catharina Elisabeth (Trien) (*08-11-1908) [Partner van VI-jp] VI-jp; VII-cq
Pals, Hugo Jacobus (*07-11-1867) [Schoonvader van VI-jp] VI-jp
Pals, Maria Catharina (*14-08-1826, †24-05-1854) [Schoonmoeder van IV-aw] IV-aw
Pals, Petrus Johannes (*21-12-1847, †21-01-1907) IV-c
Pals, Petrus Paulus (*04-11-1886) [Partner van V-dk] V-dk
Panen, Adriana Cornelia [Schoonmoeder van V-du] V-du
Panen, Johannes Baptist (*19-04-1841, †06-09-1908) [Schoonvader van V-ey] V-ey
Panen, Maria (Mie) (*30-06-1878, †13-11-1962) [Schoonmoeder van VI-jt] VI-jt
Panen, Petrus (*12-09-1871, †12-11-1903) [Partner van V-ey] V-ey
Par, Johannes Franciscus Daniël van de (*07-02-1925, †11-04-1980) [Partner van VII-z] VII-z
Par, Martinus (Martien) van de (*12-05-1894, †06-02-1951) [Schoonvader van VII-z] VII-z
Paulus, Adriana (*03-05-1884, †13-12-1968) [Partner van V-bq] V-bq; VI-fc; VI-fd; VI-fe
Paulus, Anna Cornelia (*05-10-1918, †08-03-1989) [Nummer VI-ct] **VI-ct**
Paulus, C.A.M. (*1935) [Nummer VII-bb] **VII-bb**
Paulus, Geertruida Maria (*17-05-1913, †26-02-2006) [Nummer VI-cs] **VI-cs**; VII-bc; VII-bd
Paulus, Gertruda (*21-08-1904) [Dochter van V-ap] **V-ap,2**
Paulus, Godefridus (*10-06-1907, †28-12-1998) [Nummer VI-cq] **VI-cq**; VII-ba
Paulus, Hendrikus M. (*1931) [Nummer VII-az] **VII-az**
Paulus, Joannes (*26-01-1876, †20-03-1956) [Partner van V-ap] V-ap; VI-cp; VI-cq; VI-cr; VI-cs; VI-ct; VI-cu
Paulus, Johanna (*1925) [Nummer VII-ax] **VII-ax**
Paulus, Johanna Catharina (*02-09-1920, †31-08-2008) [Nummer VI-cu] **VI-cu**
Paulus, Johannes (*11-12-1838, †29-01-1915) [Schoonvader van V-ap] [Schoonvader van V-bq] V-ap; V-bq
Paulus, Johannes (*01-03-1903, †24-02-1981) [Nummer VI-cp] **VI-cp**; VII-ax; VII-ay; VII-az
Paulus, Johannes (*1929) [Nummer VII-ay] **VII-ay**
Paulus, Maria (*08-10-1915) [Dochter van V-ap] **V-ap,6**
Paulus, Marinus (*30-06-1909, †08-03-1987) [Nummer VI-cr] **VI-cr**; VII-bb
Paulus, Petronella Cornelia Maria (*10-05-1941) [Nummer VII-ba] **VII-ba**
Pauwelsen, Maria Louisa (*31-08-1872) [Schoonmoeder van VI-cj] VI-cj
Peerecam, Petronella (*18-11-1871) [Schoonmoeder van VI-lp] VI-lp
Peeters, Anna Maria (*1857) [Schoonmoeder van V-bs] V-bs
Peeters, Elizabeth (*27-09-1877, †20-08-1950) [Schoonmoeder van VI-mh] VI-mh
Peeters, Maria (*1916) [Partner van VI-fm] VI-fm
Peeters, Phelomina Johanna (*29-01-1906) [Schoonmoeder van VI-nb] VI-nb
Pellis, Antonia Hendrina (*11-07-1932) [Partner van VII-dm] VII-dm
Pellis, Petrus (*26-06-1904, †30-12-1957) [Schoonvader van VII-dm] VII-dm
Piessens, Elizabeth (*18-11-1884, †23-10-1957) [Schoonmoeder van VI-hj] VI-hj
Pijnen, Adrianus (*06-01-1915, †18-02-1979) [Partner van VI-bl] VI-bl
Pijnen, Cornelis (Nilles) (*27-09-1879, †11-12-1953) [Schoonvader van VI-ol] VI-ol
Pijnen, Elisabeth Cornelia (*1943) [Nummer VII-dx] **VII-dx**
Pijnen, Josephus Jacobus (Sjef) (*05-05-1877, †02-09-1966) [Schoonvader van VI-jt] VI-jt
Pijnen, Ludovicus Petrus (Louis) (*16-06-1915, †18-08-1988) [Partner van VI-ol] VI-ol; VII-dx
Pijnen, Mathilda (*29-09-1914, †21-07-1948) [Schoonmoeder van VII-cs] [Schoonmoeder van VII-cv] VII-cs; VII-cv

Pijnen, Petronella Catharina (*31-03-1907, †23-02-1993) [Partner van VI-jt] VI-jt; VII-cs; VII-ct; VII-cu; VII-cv
Pijper, Theodora de [Schoonmoeder van VI-oh] VI-oh
Plasmans, Adriana Maria (*18-01-1895, †10-12-1987) [Schoonmoeder van VI-aw] VI-aw
Plasmans, Elena (*08-04-1858, †17-12-1927) [Schoonmoeder van V-ay] V-ay
Plompen, Adriana Elisabeth (*24-02-1906, †12-11-2002) [Nummer VI-jo] **VI-jo**; VII-cm; VII-cn; VII-co; VII-cp
Plompen, Adriana Johanna (*14-12-1936) [Dochter van V-dq] **V-dq,2**
Plompen, Adrianus (~28-01-1761, †27-02-1821) [Schoonvader van II-c] II-c
Plompen, Adrianus (*09-10-1824, †08-04-1914) [Nummer III-l] **III-l**; IV-am; IV-an
Plompen, Adrianus (*14-10-1853, †09-08-1921) [Nummer IV-ad] **IV-ad**; V-cz; V-da; V-db; V-dc; V-dd; V-de
Plompen, Adrianus (*20-11-1877, †29-12-1961) [Nummer V-cz] **V-cz**; VI-jn; VI-jo; VI-jp; VI-jq; VI-jr; VI-js
Plompen, Adrianus Cornelis (*03-10-1909, †07-05-1988) [Nummer VI-jt] **VI-jt**; VII-cs; VII-ct; VII-cu; VII-cv
Plompen, Adrianus Jacobus (*03-04-1895, †01-04-1977) [Nummer V-ds] **V-ds**; VI-kv; VI-kw; VI-kx; VI-ky
Plompen, Adrianus Johannes (*30-03-1900, †01-04-1943) [Nummer V-dv] **V-dv**
Plompen, Adrianus Ludovicus (*27-10-1917, †03-03-2005) [Nummer VI-jy] **VI-jy**
Plompen, Adrianus Petronella (*14-09-1938) [Nummer VII-cq] **VII-cq**
Plompen, Alphons Cornelis (*25-05-1916, †21-01-1977) [Nummer VI-ji] **VI-ji**
Plompen, Alphonsus (*27-01-1891) [Zoon van IV-ag] **IV-ag,2**
Plompen, Alphonsus Adrianus (*27-09-1893, †10-08-1951) [Nummer V-dr] **V-dr**; VI-kt; VI-ku
Plompen, Alphonsus Adrianus (*25-01-1932) [Zoon van V-dt] **V-dt,3**
Plompen, Alphonsus Jacobus Josephus (*31-03-1950, †05-02-2023) [Zoon van VI-jk] **VI-jk,1**
Plompen, Anna (*24-10-1812) [Dochter van II-c] **II-c,2**
Plompen, Anna Maria (*23-05-1837, †23-05-1841) [Dochter van III-i] **III-i,2**
Plompen, Antonetta (*04-03-1940, †14-11-1984) [Nummer VII-cx] **VII-cx**
Plompen, Antonia (*12-11-1835) [Nummer IV-y] **IV-y**
Plompen, Benedictus (*13-01-1810) [Nummer III-i] **III-i**; IV-y; IV-z; IV-aa
Plompen, Carel (*02-11-1923) [Zoon van V-de] **V-de,4**
Plompen, Carel (*23-05-1933) [Nummer VI-ka] **VI-ka**
Plompen, Catharina (*02-03-1929) [Nummer VI-ky] **VI-ky**
Plompen, Catharina (*01-10-1943) [Nummer VI-kr] **VI-kr**
Plompen, Catharina Jacoba (*12-11-1921, †17-04-2008) [Nummer VI-kt] **VI-kt**
Plompen, Constantinus (*06-03-1907, †15-04-1924) [Zoon van IV-ag] **IV-ag,10**
Plompen, Constantinus Cornelis (*07-03-1923, †19-11-1925) [Zoon van V-cz] **V-cz,9**
Plompen, Cornelia Geralda (*30-05-1923) [Nummer VI-kw] **VI-kw**
Plompen, Cornelis (*20-02-1861, †13-03-1949) [Nummer IV-af] **IV-af**; V-dj
Plompen, Cornelis (*16-11-1895, †19-08-1956) [Nummer V-de] **V-de**; VI-jy; VI-jz; VI-ka
Plompen, Cornelis (*05-09-1907, †08-10-1975) [Nummer V-dw] **V-dw**
Plompen, Cornelis Alphonsus (*20-07-1890, †10-06-1966) [Nummer V-cy] **V-cy**; VI-jk; VI-jl; VI-jm
Plompen, Cornelis Alphonsus (*29-07-1925, †24-09-2007) [Zoon van V-dr] **V-dr,2**
Plompen, Cornelis Petrus Johannes (*05-04-1924) [Zoon van V-dm] **V-dm,2**
Plompen, Dijmphna (*17-08-1878, †16-12-1878) [Dochter van IV-ac] **IV-ac,1**
Plompen, Elisabeth (*18-11-1845) [Dochter van III-i] **III-i,5**
Plompen, Elisabeth (*08-11-1889, †04-02-1977) [Nummer V-dk] **V-dk**
Plompen, Elisabeth Adriana (*04-01-1912, †27-11-1989) [Nummer VI-ju] **VI-ju**; VII-cw
Plompen, Elisabeth Johanna (*08-12-1919) [Dochter van V-de] **V-de,2**

Plompen, Elisabeth Maria (*23-04-1936) [Nummer VII-cu] **VII-cu**
Plompen, Ewald (*15-04-1914) [Zoon van V-dc] **V-dc,2**
Plompen, Felix (*28-07-1934) [Nummer VI-kz] **VI-kz**
Plompen, Ferdinandus Aloysius Paulus (*17-04-1904, †21-11-1981) [Schoonvader van VI-pr] VI-pr
Plompen, Filip Cornelius (*31-07-1935) [Zoon van V-do] **V-do,6**
Plompen, Florent (*19-02-1920, †06-11-1988) [Nummer VI-jk] **VI-jk**
Plompen, Frans (*07-02-1896, †26-07-1988) [Nummer V-dm] **V-dm**; VI-ko
Plompen, Guilelmus (*13-06-1857, †08-08-1857) [Zoon van III-l] **III-l,2**
Plompen, Henricus Petronella Maria (*10-05-1930, †24-02-2008) [Partner van VI-pr] VI-pr
Plompen, Iza Cornelia (*13-10-1912) [Nummer VI-jw] **VI-jw**
Plompen, Jacobus (*06-11-1818, †19-05-1902) [Nummer III-j] **III-j**; IV-ab; IV-ac; IV-ad; IV-ae; IV-af; IV-ag; IV-ah
Plompen, Jacobus (*15-05-1864, †24-02-1952) [Nummer IV-ah] **IV-ah**; V-dr; V-ds; V-dt; V-du; V-dv; V-dw
Plompen, Jacobus (*24-05-1866, †1943) [Nummer IV-an] **IV-an**
Plompen, Jacobus (*17-09-1884, †19-10-1884) [Zoon van IV-ac] **IV-ac,3**
Plompen, Jacobus (*16-09-1918) [Zoon van V-ds] **V-ds,1**
Plompen, Jacobus Alphonsus (*21-06-1887, †17-08-1887) [Zoon van IV-af] **IV-af,1**
Plompen, Jacobus Johannes (*17-04-1918, †24-11-1944) [Nummer VI-jv] **VI-jv**; VII-cx
Plompen, Jacobus Petrus (*18-08-1929) [Zoon van V-dt] **V-dt,1**
Plompen, Jan Baptist (*08-10-1885, †22-11-1968) [Nummer V-db] **V-db**; VI-jt; VI-ju; VI-jv
Plompen, Jan Baptist (*05-10-1896, †26-04-1974) [Nummer V-dt] **V-dt**; VI-kz
Plompen, Jan Baptist (*08-06-1928) [Zoon van V-dc] **V-dc,4**
Plompen, Jan Jozef (*26-06-1900, †05-03-1979) [Nummer V-do] **V-do**; VI-kp; VI-kq; VI-kr
Plompen, Joanna Dorothea (*1893) [Nummer V-dl] **V-dl**
Plompen, Joannes (~12-01-1790, †11-07-1863) [Partner van II-c] II-c; III-i; III-j; III-k; III-l
Plompen, Johan Frederik (*22-11-1928) [Zoon van V-do] **V-do,4**
Plompen, Johanna (*15-02-1840, †21-09-1845) [Dochter van III-i] **III-i,3**
Plompen, Johanna (*08-08-1847, †18-07-1939) [Nummer IV-ab] **IV-ab**; V-cp; V-cq; V-cr; V-cs; V-ct; V-cu; V-cv; V-cw
Plompen, Johanna (*30-07-1859, †29-12-1950) [Nummer IV-am] **IV-am**; V-ek
Plompen, Johanna (*21-09-1882, †30-09-1966) [Nummer V-da] **V-da**
Plompen, Johanna (*18-09-1898, †28-09-1985) [Nummer V-du] **V-du**; VI-la; VI-lb; VI-lc; VI-ld; VI-le
Plompen, Johanna (*29-03-1905, †21-08-1992) [Nummer VI-jn] **VI-jn**
Plompen, Johanna Adriana (*27-04-1932) [Nummer VI-ks] **VI-ks**
Plompen, Johanna Alphonsa (Annie) (*16-01-1947, †03-01-2018) [Nummer VII-cl] **VII-cl**
Plompen, Johanna Antonetta (*17-11-1915, †03-06-1916) [Zoon van V-db] **V-db,3**
Plompen, Johanna Catharina (*26-10-1859, †28-10-1859) [Dochter van III-j] **III-j,5**
Plompen, Johanna Catharina (*05-03-1891, †30-03-1977) [Nummer V-dj] **V-dj**
Plompen, Johanna Catharina (*23-09-1924) [Dochter van V-do] **V-do,2**
Plompen, Johanna Cornelia (*05-01-1882) [Dochter van IV-ac] **IV-ac,2**
Plompen, Johanna Jacomina (*18-12-1921, †03-02-1964) [Nummer VI-ko] **VI-ko**
Plompen, Johanna Ludovica (*17-09-1847, †01-04-1929) [Nummer IV-aa] **IV-aa**
Plompen, Johannes (*31-12-1854) [Zoon van III-l] **III-l,1**
Plompen, Johannes (*07-02-1919, †04-03-1919) [Zoon van V-cy] **V-cy,1**
Plompen, Johannes Adrianus (*15-10-1921, †18-09-1962) [Nummer VI-jz] **VI-jz**
Plompen, Johannes Arnoldus (*29-10-1888, †16-03-1978) [Nummer V-dc] **V-dc**; V-fs; VI-jw; VI-jx

Plompen, Johannes Baptist (*12-11-1850, †30-09-1903) [Nummer IV-ac] **IV-ac**; V-cx; V-cy
Plompen, Johannes Baptist (*24-02-1907) [Nummer VI-jp] **VI-jp**; VII-cq
Plompen, Johannes Baptist Maria (*15-02-1934) [Nummer VII-cs] **VII-cs**
Plompen, Johannes Ludovicus (*12-06-1909) [Nummer VI-jq] **VI-jq**
Plompen, Joseph Jacobus (*02-11-1925) [Zoon van V-do] **V-do,3**
Plompen, Josephina Petronella (*06-08-1921, †06-01-2005) [Nummer VI-jl] **VI-jl**
Plompen, Josephus Aloysius (*24-02-1935) [Nummer VII-ct] **VII-ct**
Plompen, Leonardus (*24-02-1920, †16-03-1992) [Nummer VI-jj] **VI-jj**
Plompen, Louisa Cornelia (*15-11-1914, †17-02-1942) [Dochter van V-cx] **V-cx,2**
Plompen, Louisa Gerarda (*13-11-1927) [Nummer VI-kx] **VI-kx**
Plompen, Louisa Maria (*25-12-1893) [Dochter van IV-ag] **IV-ag,4**
Plompen, Ludovicus (*03-07-1917, †30-01-2003) [Nummer VI-js] **VI-js**
Plompen, Maria (*07-08-1879, †01-11-1879) [Dochter van IV-ad] **IV-ad,2**
Plompen, Maria (*27-05-1920) [Nummer VI-kv] **VI-kv**
Plompen, Maria Anna (*28-10-1842, †08-11-1918) [Nummer IV-z] **IV-z**
Plompen, Maria Catharina (*06-02-1904) [Nummer V-dp] **V-dp**
Plompen, Maria Catharina (*29-03-1927) [Nummer VI-jx] **VI-jx**
Plompen, Maria Catharina Wilhelmina (*01-01-1933) [Nummer VI-kp] **VI-kp**
Plompen, Maria Cornelia (*27-10-1924) [Nummer VI-jm] **VI-jm**
Plompen, Maria Cornelia (*23-05-1933) [Dochter van V-de] **V-de,6**
Plompen, Maria Elisabeth (*24-01-1822, †14-03-1913) [Nummer III-k] **III-k**; IV-ai; IV-aj; IV-ak; IV-al
Plompen, Maria Elisabeth (*13-10-1938) [Nummer VI-kq] **VI-kq**
Plompen, Maria Louisa (*08-03-1911, †09-09-1911) [Dochter van V-cz] **V-cz,5**
Plompen, Maria Louisa Cornelis (*12-02-1943) [Nummer VII-ck] **VII-ck**
Plompen, Maria Theresia (*18-01-1933, †08-02-2011) [Nummer VI-ku] **VI-ku**
Plompen, Martinus Petrus (*07-10-1913, †14-05-1940) [Zoon van V-cz] **V-cz,6**
Plompen, Mathijs (*10-11-1930) [Zoon van V-dt] **V-dt,2**
Plompen, Petronella (*23-09-1856, †11-12-1938) [Nummer IV-ae] **IV-ae**; V-df; V-dg; V-dh; V-di
Plompen, Petronella Catharina (*21-08-1901, †14-11-1901) [Dochter van IV-ah] **IV-ah,6**
Plompen, Petrus Franciscus (*21-08-1901, †01-12-1902) [Zoon van IV-ah] **IV-ah,7**
Plompen, Petrus Ida (*01-06-1941) [Nummer VII-cv] **VII-cv**
Plompen, Petrus Johannes (*20-02-1861, †15-12-1945) [Nummer IV-ag] **IV-ag**; V-dk; V-dl; V-dm; V-dn; V-do; V-dp; V-dq
Plompen, Petrus Johannes (*04-09-1885, †01-10-1947) [Nummer V-cx] **V-cx**; VI-jh; VI-ji; VI-jj
Plompen, Petrus Johannes (*09-09-1923) [Zoon van V-do] **V-do,1**
Plompen, Petrus Johannes (*25-01-1929) [Zoon van V-dm] **V-dm,3**
Plompen, Severinus (*26-11-1905, †23-09-1989) [Nummer V-dq] **V-dq**; VI-ks
Plompen, Severinus Albertus (*29-04-1946, †19-05-1946) [Zoon van V-dq] **V-dq,3**
Plompen, Sophia (*26-06-1892, †01-04-1968) [Nummer V-dd] **V-dd**
Plompen, Sophia Petronella (*07-10-1914, †30-03-2004) [Nummer VI-jr] **VI-jr**; VII-cr
Plompen, Virginia Alphonsina (*12-05-1898, †06-10-1981) [Nummer V-dn] **V-dn**
Plompen, Wilhelmus (*02-10-1911) [Nummer VI-jh] **VI-jh**; VII-ck; VII-cl
Plompen, Wilhelmus Gerardus (*16-10-1925, †30-10-1946) [Zoon van V-ds] **V-ds,4**
Plugers, Hendriena Stijntje [Schoonmoeder van VII-r] VII-r
Plume, Anthonetta la (*02-08-1844, †12-07-1877) IV-n
Poel, Cornelis Leonardus van der (*12-04-1860, †31-01-1944) [Schoonvader van V-gh] V-gh
Poel, Godefridus Johannes van der (*06-08-1872, †13-01-1961) [Schoonvader van VI-ed] VI-ed

Poel, Louisa Mathilda van der (*15-08-1907, †10-12-1998) [Partner van VI-ed] VI-ed
Poel, Maria Adriana van der (*05-08-1893, †24-07-1963) [Partner van V-gh] V-gh; VI-pm; VI-pn
Powakowsky, Catharina (*1906) [Partner van V-dv] V-dv
Prenter, Louis de (*30-01-1866, †03-04-1943) [Schoonvader van VI-nz] VI-nz
Prenter, Ludovicus Matheus de (*03-11-1907, †02-03-1995) [Partner van VI-nz] VI-nz
Princen, Maria Cornelia (*1883, †01-03-1965) [Schoonmoeder van VI-nk] VI-nk
Proost, Antonius (*23-08-1878) [Nummer V-ax] **V-ax**; VI-dt; VI-du
Proost, Catharina (*02-09-1916) [Nummer VI-dt] **VI-dt**
Proost, Cornelia Johanna (*11-03-1889) [Nummer V-ba] **V-ba**
Proost, Elisabeth (*16-09-1884, †27-04-1944) [Nummer V-ay] **V-ay**; VI-dv; VI-dw; VI-dx
Proost, Elisabeth Cornelia (*17-01-1907) [Dochter van V-ax] **V-ax,3**
Proost, Maria Catharina (*26-07-1877) [Nummer V-aw] **V-aw**; VI-dn; VI-do; VI-dp; VI-dq; VI-dr; VI-ds
Proost, Maria Cornelia (*02-09-1916, †02-07-2004) [Nummer VI-du] **VI-du**
Proost, Martinus Adrianus (*11-01-1887) [Nummer V-az] **V-az**
Proost, Martinus Quirinus (*01-08-1909) [Zoon van V-ax] **V-ax,4**
Proost, Petronella (*21-05-1904) [Dochter van V-ax] **V-ax,2**
Proost, Petronella Geertruida (*20-01-1881) [Dochter van IV-m] **IV-m,3**
Proost, Petronella Wilhelmina (*03-12-1911) [Dochter van V-ba] **V-ba,1**
Proost, Petrus (*23-09-1847) [Partner van IV-m] IV-m; V-aw; V-ax; V-ay; V-az; V-ba
Proost, Petrus (*18-06-1902) [Zoon van V-ax] **V-ax,1**
Proost, Sebastianus (~11-03-1802, †22-04-1898) [Schoonvader van IV-m] IV-m
Proost, Sebastianus Johannes (*12-06-1882) [Zoon van IV-m] **IV-m,4**
Proost, Wilhelmus Jacobus Lucianus (*05-11-1890) [Zoon van IV-m] **IV-m,8**
Proost, Willem Florent (*18-12-1920) [Zoon van V-ax] **V-ax,7**
Punt, Cornelia Klaasje (*25-11-1909, †28-06-1967) [Partner van VI-bz] VI-bz
Quick, Jacoba (*13-01-1852, †25-12-1927) [Schoonmoeder van V-bw] V-bw
Quick, Petrus (*21-11-1845, †27-08-1876) [Schoonvader van V-ae] V-ae
Raaijmakers, Adrianus (*19-12-1867) [Schoonvader van V-dn] V-dn
Raaijmakers, Christiaan (*31-01-1887) [Schoonvader van VI-ki] VI-ki
Raaijmakers, Johanna Adriana (*30-06-1922) [Dochter van V-dn] **V-dn,1**
Raaijmakers, Johannes Cornelis (*15-08-1876, †10-02-1957) [Schoonvader van VI-lo] [Schoonvader van VI-oo] VI-lo; VI-oo
Raaijmakers, Louisa Maria (*20-09-1902, †20-06-1976) [Partner van VI-lo] VI-lo; VII-df; VII-dg; VII-dh; VII-di
Raaijmakers, Maria (*26-01-1916) [Partner van VI-oo] VI-oo
Raaijmakers, Maria Adriana (*1920) [Partner van VI-ki] VI-ki
Raaijmakers, Petrus Antonius (*07-02-1897) [Partner van V-dn] V-dn
Raats, Adriana Antoinette (*28-04-1925, †12-08-1995) [Nummer VI-po] VI-ia; **VI-po**
Raats, Adrianus (*26-07-1888) [Partner van V-gi] V-gi; VI-po
Raats, Adrianus Cornelis (*12-03-1885, †26-04-1965) [Partner van V-cd] V-cd; VI-hb; VI-hc; VI-hd; VI-he; VI-hf
Raats, Anna Catharina (*20-02-1874, †26-06-1963) [Schoonmoeder van V-fh] [Schoonmoeder van V-gk] V-fh; V-gk
Raats, Antonius [Partner van VI-s] VI-s
Raats, Cornelia Adriana (*24-02-1923) [Dochter van V-gi] **V-gi,1**
Raats, Cornelis (*11-02-1852, †21-03-1919) [Schoonvader van V-cd] V-cd
Raats, Cornelis (*10-04-1852, †03-12-1929) [Schoonvader van V-gi] V-gi
Raats, Cornelis Jacobus (*17-08-1921) [Nummer VI-hc] **VI-hc**
Raats, Gerardus Petrus (*30-05-1925, †10-10-2008) [Nummer VI-he] **VI-he**
Raats, Jacobus (*10-09-1922, †18-08-1996) [Nummer VI-hd] **VI-hd**
Raats, Jan (*06-02-1927, †14-07-2018) VI-w

Raats, Johanna Petronella (*29-10-1926) [Nummer VI-hf] **VI-hf**
Raats, Johannes (*07-06-1839) [Schoonvader van V-cz] V-cz
Raats, Maria (*20-08-1877, †28-11-1962) [Partner van V-cz] V-cz; VI-jn; VI-jo; VI-jp; VI-jq; VI-jr; VI-js
Raats, Maria Johanna (*13-11-1919) [Nummer VI-hb] **VI-hb**
Raats, Petronella (*02-08-1960) [Dochter van VI-hd] **VI-hd,1**
Raats, Susanna (*13-02-1866) [Schoonmoeder van V-ei] V-ei
Rad, Piet (*1936) [Partner van VII-be] VII-be
Rampart, Adriaan Cornelis (*25-06-1881, †16-08-1949) [Schoonvader van VI-gp] VI-gp
Rampart, Christiaan Cornelis Antonius (*29-07-1917) [Partner van VI-gp] VI-gp
Ravia, Jan (*1915) [Partner van VI-ko] VI-ko
Regt, Martinus Gerardus (Tinus) de (*19-06-1940, †30-04-2019) [Partner van VII-ch] VII-ch
Regt, Sebastianus Stephanus (Sjaan) de (*10-05-1907, †07-08-1980) [Schoonvader van VII-ch] VII-ch
Rens, Anna Cornelia (*23-06-1857, †15-10-1929) [Schoonmoeder van V-ev] V-ev
Rens, Cornelius Laurens (~19-12-1806, †31-12-1858) III-d
Rens, Hendrikus (*09-02-1875, †27-01-1964) [Schoonvader van VI-oj] VI-oj
Rens, Maria Christina (*08-11-1907) [Partner van VI-oj] VI-oj
Renssen, Gerard van [Partner van VI-fp] VI-fp
Riet, Adriana van de [Schoonmoeder van V-er] V-er
Riet, Antonius van (*01-04-1862, †04-09-1935) [Schoonvader van VI-cp] VI-cp
Riet, Wilhelmina van (*25-11-1902, †15-12-1989) [Partner van VI-cp] VI-cp; VII-ax; VII-ay; VII-az
Rijzen, Adrianus van der (*04-01-1840, †23-09-1928) [Schoonvader van V-c] V-c
Rijzen, Anna Maria van (*13-07-1869) [Partner van V-c] V-c; VI-d; VI-e; VI-f; VI-g; VI-h
Ringelberg, Margaretha (*11-02-1920, †04-06-1988) [Partner van VI-bz] VI-bz
Rockx, Adrianus Johannes (*30-07-1893, †27-05-1979) [Schoonvader van VI-ph] VI-ph
Rockx, Anna Cornelia Maria (*30-12-1925) [Partner van VI-ph] VI-ph
Roecken, Adrianus Cornelis (*09-02-1929) [Zoon van VI-ne] **VI-ne,4**
Roecken, Anna Petronella (*21-10-1920) [Nummer VII-ds] **VII-ds**
Roecken, Elisabeth (*11-10-1917) [Dochter van VI-ne] **VI-ne,2**
Roecken, Johannes (*01-10-1845, †15-03-1932) [Schoonvader van VI-ne] VI-ne
Roecken, Johannes Wilhelmus (*07-10-1889) [Partner van VI-ne] VI-ne; VII-dr; VII-ds
Roecken, Maria (*03-04-1916, †17-12-2007) [Nummer VII-dr] **VII-dr**
Roels, Eduard (*02-12-1912, †23-03-1998) [Partner van VI-dt] VI-dt
Roels, Hermanus (*16-06-1872, †10-07-1945) [Schoonvader van VI-dt] VI-dt
Roelse, Daniël Nicolaas (*16-06-1949, †20-08-2018) [Zoon van VI-bw] **VI-bw,2**
Roelse, Jasper (*29-11-1936) [Zoon van VI-bw] **VI-bw,1**
Roelse, Jos (†24-11-2023) [Zoon van VI-bw] **VI-bw,3**
Roelse, Nicolaas (*30-07-1908, †12-06-1965) [Partner van VI-bw] VI-bw
Rogier, Helena Christina (*30-07-1875, †09-09-1929) [Schoonmoeder van VI-cf] VI-cf
Roks, Adriana Cornelia (*30-12-1933) [Nummer VI-iq] **VI-iq**
Roks, Bernardus (*23-03-1900, †09-08-1972) [Schoonvader van VII-cg] VII-cg
Roks, Cornelis (*28-01-1899, †01-02-1953) [Schoonvader van VI-iz] VI-iz
Roks, Cornelis Johannes (*16-03-1933) [Partner van VI-iz] VI-iz
Roks, Elisabeth Maria (*10-11-1936) [Nummer VI-ir] **VI-ir**
Roks, Jacobus (*24-06-1902, †13-05-1963) [Partner van V-cm] V-cm; VI-im; VI-in; VI-io; VI-ip; VI-iq; VI-ir
Roks, Jacobus Marinus Maria (Sjaak) (*05-01-1944, †07-04-2003) [Partner van VII-cg] VII-cg
Roks, Joannes (*31-05-1871, †16-08-1942) [Schoonvader van V-cm] V-cm
Roks, Johanna Petronella Maria (*03-03-1928, †30-12-1959) [Nummer VI-in] **VI-in**

Roks, Johannes Petrus (*15-11-1926) [Nummer VI-im] **VI-im**
Roks, Petronella Johanna Maria (*16-04-1932) [Nummer VI-ip] **VI-ip**
Roks, Petrus Johannes Cornelis (*23-10-1929) [Nummer VI-io] **VI-io**
Rombouts, Johanna (*03-05-1873) [Schoonmoeder van VI-bs] VI-bs
Rommels, Cornelia Catharina (*08-01-1861, †25-10-1943) [Schoonmoeder van V-bo] V-bo
Rommens, Hendrikus (*16-04-1865, †17-06-1932) [Schoonvader van VI-nf] VI-nf
Rommers, Alida Geertruida (*07-09-1897) [Partner van VI-nf] VI-nf
Rommers, Anna (*05-10-1916) [Partner van VI-jh] VI-jh; VII-ck; VII-cl
Rommers, Anna Maria (*13-01-1833, †23-03-1919) [Schoonmoeder van IV-ap] IV-ap
Rommers, Catharina (*05-06-1908, †18-01-1961) [Partner van VI-om] VI-om
Rommers, Johannes (*15-10-1866, †02-07-1961) [Schoonvader van VI-om] [Schoonvader van VI-jh] VI-jh; VI-om
Rond, Harrij (*1930) [Partner van VI-ce] VI-ce
Roomen, Antonia Maria van (*22-12-1888) [Schoonmoeder van VI-pj] VI-pj
Roosenboom, Helena (*05-05-1945, †24-01-2004) [Partner van VI-jd] VI-jd
Roosenboom, Jacobus Philippus (*24-05-1895, †10-09-1958) [Schoonvader van VII-bp] [Schoonvader van VI-jd] VI-jd; VII-bp
Roosenboom, Leon (*1928, †06-03-2009) [Partner van VII-bp] VII-bp
Roosendaal, Antonia (Tonnie) (*22-11-1931, †04-05-2018) [Partner van VI-fb] VI-fb
Roosendaal, Antonius Jacobus Adrianus van (*13-04-1902, †10-04-1969) [Schoonvader van VI-lx] VI-lx
Roosendaal, Cornelis Sebastianus (Kees) van (*04-04-1928, †08-02-1958) [Partner van VI-lx] VI-lx
Roosendaal, Dimphna Adriana (*21-08-1903, †05-01-1992) [Schoonmoeder van VII-bw] VII-bw
Ros, Johanna (*20-04-1833, †01-02-1904) [Schoonmoeder van V-e] V-e
Rossel, Maria Johanna (*27-03-1875, †03-04-1940) [Schoonmoeder van VI-ck] VI-ck
Rossen, Johanna Stevens (~02-10-1786, †08-07-1871) [Schoonmoeder van III-r] III-r
Rühs, Friederike Hermine (Riekie) (*14-11-1932, †12-10-2012) [Schoonmoeder van VII-i] VII-i
Ruijten, Cornelia (*10-11-1825, †16-03-1895) [Schoonmoeder van IV-t] IV-t
Ruissen, Johannes [Schoonvader van VII-bs] VII-bs
Ruissen, Pieter (*25-02-1937) [Partner van VII-bs] VII-bs
Saarloos, S. (*1921) [Partner van VI-ll] VI-ll
Sande, Anna Cornelia van (*24-02-1895) [Schoonmoeder van VI-u] VI-u
Sande, Joanna van de [Schoonmoeder van V-am] V-am
Sanden, Arnoldus Maria van de (*16-09-1922) [Partner van VII-v] VII-v
Sanden, Hubertus van de [Schoonvader van VII-v] VII-v
Schaick, A. van (*1930) [Partner van VI-ka] VI-ka
Scheepers, Anna Catharina (*11-02-1817, †24-01-1900) [Schoonmoeder van IV-p] IV-p
Scheffelaar, Piet (*1897) [Partner van V-gr] V-gr
Scheffelaar, Wilhelmina Pieternella (*04-05-1853, †28-11-1945) [Schoonmoeder van V-ai] V-ai
Schenkenberg, Franciscus Cornelis Josephus (*14-02-1937) [Partner van VII-ba] VII-ba
Schenkenberg, Maria (*1867, †17-10-1949) [Schoonmoeder van VI-fu] VI-fu
Schenkenberg, N. [Partner van VI-fj] VI-fj
Schepers, Adriana Wilhelmina Maria (*23-02-1911, †19-07-2002) [Partner van V-gt] V-gt
Schepers, Adrianus Franciscus (*1844) [Schoonvader van V-bg] V-bg
Schepers, Alexander (*30-12-1878, †19-04-1948) [Partner van V-bg] V-bg
Schepers, Cornelia Adriana (*05-08-1905) [Partner van V-gs] V-gs; VI-pr; VI-ps
Schepers, Gerardus Johannes (*1884) [Schoonvader van V-gt] V-gt
Schepers, Hendrikus Adrianus (*10-12-1872) [Schoonvader van V-gs] V-gs

Schepers, Isabella (*06-01-1804) [Partner van III-i] III-i; IV-y; IV-z; IV-aa
Schepers, Johannes [Schoonvader van III-i] III-i
Schetters, Andreanus Gerardus (*16-04-1933, †15-04-1995) [Partner van VI-ho] VI-ho
Schetters, Catharina Maria (*03-03-1915, †05-08-1990) [Partner van VI-lr] VI-lr
Schetters, Christiaan (*13-11-1877, †25-12-1944) [Schoonvader van VI-lr] VI-lr
Schetters, Petrus (*04-08-1905, †25-01-1983) [Schoonvader van VI-ho] VI-ho
Schijven, Helena [Schoonmoeder van VI-my] VI-my
Schijvenaars, Adrianus Franciscus (*03-03-1853) [Zoon van III-f] **III-f,7**
Schijvenaars, Anna Cornelia (*22-04-1849, †01-07-1936) [Nummer IV-n] **IV-n**; V-bb; V-bc; V-bd
Schijvenaars, Antonius (*27-06-1812, †26-10-1896) [Partner van III-f] III-f; IV-k; IV-l; IV-m; IV-n
Schijvenaars, Cornelis (*30-10-1843, †04-11-1843) [Zoon van III-f] **III-f,3**
Schijvenaars, Cornelis (*17-09-1844, †16-07-1892) [Zoon van III-f] **III-f,4**
Schijvenaars, Geertrui (*25-10-1839, †23-03-1908) [Nummer IV-k] **IV-k**; V-an; V-ao; V-ap; V-aq
Schijvenaars, Kornelis (~29-03-1784, †17-08-1859) [Schoonvader van III-f] III-f
Schijvenaars, Maria Elisabeth (*27-05-1841, †23-02-1922) [Nummer IV-l] **IV-l**; V-ar; V-as; V-at; V-au; V-av
Schijvenaars, Marijnus (*15-09-1854, †26-08-1871) [Zoon van III-f] **III-f,8**
Schijvenaars, Petronella (*07-10-1847) [Nummer IV-m] **IV-m**; V-aw; V-ax; V-ay; V-az; V-ba
Schillemans, Elisabeth Wilhelmina Adriana (*16-05-1921, †01-08-1991) [Partner van VI-lw] VI-lw
Schillemans, Helena Joanna Maria (*26-05-1939) [Dochter van V-fx] **V-fx,1**
Schillemans, Nicolaas (*13-02-1907) [Partner van V-fx] V-fx
Schillemans, Petronella (Pieternel) (*04-12-1869, †04-04-1948) [Schoonmoeder van V-gl] V-gl
Schillemans, Petrus Antonius Josephus (Piet) (*24-12-1934) VI-ps
Schillemans, Petrus Cornelis (*24-07-1885, †29-08-1958) [Schoonvader van V-fx] V-fx
Schillemans, Rokus Wilhelmus (*11-11-1889, †01-02-1953) [Schoonvader van VI-lw] VI-lw
Schilt, Adriana Cornelia van (*07-12-1875, †15-06-1948) [Schoonmoeder van VI-an] VI-an
Schilt, Adrianus van (*27-06-1901, †19-08-1984) [Partner van VI-bd] VI-bd; VII-z; VII-aa
Schilt, Antonij van (*11-04-1859, †22-12-1938) [Schoonvader van VI-bd] VI-bd
Schilt, Antonius Petrus Johannes van (*29-01-1934) [Zoon van VI-bd] **VI-bd,4**
Schilt, Elisabeth (Bets) van (*02-04-1887, †29-06-1971) [Schoonmoeder van VI-dr] [Schoonmoeder van VI-f] VI-f; VI-dr
Schilt, Maria Wilhelmina van (*06-12-1924) [Dochter van VI-bd] **VI-bd,1**
Schilt, Petrus van (*29-07-1928) [Nummer VII-aa] **VII-aa**
Schilt, Wilhelmina van (*25-08-1926) [Nummer VII-z] **VII-z**
Schippers, Adriana Maria (*13-12-1904) [Schoonmoeder van VII-dw] VII-dw
Schippers, Johanna (~11-11-1803, †05-03-1875) [Schoonmoeder van III-h] III-h
Schobben, A. (*1911) [Partner van VI-kv] VI-kv
Schobben, W. (*1918) [Partner van VI-kw] VI-kw
Schoep, Anna Cornelia Maria [Partner van VI-oa] VI-oa
Schoep, Berend (*1924, †2005) [Partner van VI-fz] VI-fz
Schoonen, Antonia (*09-06-1877, †27-11-1945) [Schoonmoeder van VI-ou] VI-ou
Schoonen, Maria Peeters (*18-05-1804, †16-10-1869) [Schoonmoeder van IV-e] IV-e
Schoor, Petronella van (*14-10-1884, †01-01-1973) [Schoonmoeder van VI-cq] VI-cq
Schoot, Johannes Baptist van der (*1840) [Partner van IV-z] IV-z
Schoots, Albert (*1936) [Partner van VII-al] VII-al

Schot, Adrianus Hubertus (*1917) [Schoonvader van VII-ag] VII-ag
Schot, Berbera (*1854) [Schoonmoeder van V-at] V-at
Schot, Johannes Ludovicus (*29-07-1928, †28-05-1989) [Partner van VI-fa] VI-fa
Schot, Marinus (*1938, †26-05-2018) [Partner van VII-ag] VII-ag
Schot, Pieter Johannes (*16-08-1902, †09-12-1984) [Schoonvader van VI-fa] VI-fa
Schoute, Joannes (Jan) (*06-01-1921, †27-11-2005) [Getuige bij geboorteaangifte van partner van VIII] VIII
Schoutens, Adriana Johanna Cornelia (Adrie) (*08-01-1925) [Partner van VII-bm] VII-bm
Schoutens, Adrianus Cornelis (*02-01-1881, †12-02-1967) [Schoonvader van VI-eu] [Schoonvader van VII-bm] VI-eu; VII-bm
Schoutens, Cornelia Maria Adriana (Cor) (*17-09-1922, †18-06-2002) [Partner van VI-eu] VI-eu
Schraauwen, Antonius Johannes (*23-07-1909, †22-12-1983) [Partner van VI-t] VI-t
Schraauwen, Cornelis (*21-12-1880, †26-03-1957) [Schoonvader van VI-t] VI-t
Schrauwen, Adriana (*16-03-1846, †24-08-1913) [Schoonmoeder van V-fo] V-fo
Schrauwen, Adrianus Augustinus Marinus (*1918) [Partner van VI-pj] VI-pj
Schrauwen, Alphonsus (*06-03-1886) [Schoonvader van VI-pj] VI-pj
Schrauwen, Elisabeth (*29-05-1900, †08-11-1928) V-du
Schrauwen, Johanna Cornelia (*06-10-1847, †21-08-1909) [Schoonmoeder van V-da] [Schoonmoeder van V-cv] V-cv; V-da
Schrauwen, Johannes Baptist (*22-07-1874) [Schoonvader van VI-kf] VI-kf
Schrauwen, Sophia Rosalia (*03-04-1913, †21-03-1992) [Partner van VI-kf] VI-kf
Schreurs, Dorothea (*1845) IV-av
Schroeijers, Antonetta Maria (*21-03-1920, †16-05-1970) [Partner van VII-d] VII-d
Schroeijers, Franciscus (*18-11-1861, †28-02-1938) [Schoonvader van V-ft] V-ft
Schroeijers, Johanna Judoca Carolina Mathilda (*21-03-1891, †19-01-1965) [Partner van V-ft] V-ft
Schroeijers, Johannes Ludovicus (*16-09-1892, †18-04-1954) [Schoonvader van VII-d] VII-d
Schuurbiers, Adriana Constantina (*17-10-1939) [Nummer VII-cz] **VII-cz**
Schuurbiers, Adriana Cornelia Johanna (*29-09-1895, †25-11-1978) [Partner van V-dt] V-dt; VI-kz
Schuurbiers, Andries (*31-03-1907, †29-07-1992) [Partner van VI-kb] VI-kb; VII-cy; VII-cz
Schuurbiers, Catharina Johanna (*17-12-1936) [Nummer VII-cy] VII-cn; **VII-cy**
Schuurbiers, Christianus (*18-10-1889, †13-09-1954) [Partner van V-fg] V-fg; VI-nv; VI-nw
Schuurbiers, Felix Petrus (*01-03-1881, †17-04-1960) [Schoonvader van VI-kb] VI-kb
Schuurbiers, Johanna (*10-01-1841, †06-06-1912) [Schoonmoeder van IV-w] IV-w
Schuurbiers, Leonardus (*10-02-1914, †23-04-1969) [Schoonvader van VII-am] VII-am
Schuurbiers, Maria (*02-06-1879, †02-05-1929) [Partner van V-ax] V-ax; VI-dt; VI-du
Schuurbiers, Maria Catharina Helena (*25-05-1913, †04-06-1995) [Nummer VI-nv] **VI-nv**
Schuurbiers, Mattheus (Mathijs) (*03-02-1852, †11-02-1939) [Schoonvader van V-dt] V-dt
Schuurbiers, Petronella (*04-03-1883, †10-04-1959) [Schoonmoeder van VI-dp] VI-dp
Schuurbiers, Petrus (*26-05-1848, †20-10-1920) [Schoonvader van V-fg] V-fg
Schuurbiers, Petrus (*28-02-1851, †13-04-1926) [Schoonvader van V-ax] V-ax
Schuurbiers, Petrus Adrianus (*06-03-1917, †09-07-1992) [Nummer VI-nw] **VI-nw**
Schuurbiers, Wilhelmina Mathilde Petronella (Willy) (*18-06-1944) [Partner van VII-am] VII-am
Sebrechts, Antonius Johannes (*12-12-1923, †16-09-1989) [Nummer VI-ly] **VI-ly**
Sebrechts, Cornelis (*21-11-1897, †16-07-1969) [Partner van V-eg] V-eg; VI-ly

Sebrechts, Franciscus Gerardus (*17-11-1912, †15-07-1982) [Schoonvader van VII-cz] VII-cz
Sebrechts, Gerardus Franciscus (*26-09-1921) [Zoon van V-eg] **V-eg,3**
Sebrechts, Johannes (*28-09-1925) [Zoon van V-eg] **V-eg,5**
Sebrechts, Johannes Adrianus (*24-12-1937) [Partner van VII-cz] VII-cz
Sebrechts, Petronella (*26-02-1870) [Schoonmoeder van VI-jp] VI-jp
Sebrechts, Petrus Johannes (*23-12-1918, †29-11-1919) [Zoon van V-eg] **V-eg,1**
Sebrechts, Petrus Johannes Franciscus (*14-01-1851) [Schoonvader van V-eg] V-eg
Sebrechts, Petrus Paulus (*29-03-1920) [Zoon van V-eg] **V-eg,2**
Sebregts, Adriana Cornelia (*21-05-1909, †15-01-1995) [Partner van VI-dq] VI-dq
Sebregts, Anna Cornelia (*05-11-1902) [Partner van VI-ml] VI-ml; VII-dn
Sebregts, Anna Cornelia Johanna (*19-06-1900, †13-02-1977) [Schoonmoeder van VII-dq] VII-dq
Sebregts, Catharina (Trien) (*24-02-1877, †05-02-1942) [Schoonmoeder van VI-y] VI-y
Sebregts, Cornelia Adriana (*20-03-1916, †21-03-2011) [Partner van VI-nw] VI-nw
Sebregts, Franciscus (*25-10-1821, †24-06-1911) [Schoonvader van IV-aj] IV-aj
Sebregts, Hubertus Cornelis (*20-02-1873) [Schoonvader van VI-dn] [Schoonvader van VI-dq] [Schoonvader van VI-nw] VI-dn; VI-dq; VI-nw
Sebregts, Johannes (*06-02-1853, †05-11-1936) [Schoonvader van VI-ml] VI-ml
Sebregts, Johannes (*08-10-1860, †15-12-1937) [Partner van IV-aj] IV-aj
Sebregts, Petronella (*26-09-1904, †10-03-1997) [Partner van VI-dn] VI-dn
Sebregts, Thomas Petrus (*27-05-1913, †08-07-1995) VI-mb
Senechal, Maria [Schoonmoeder van V-cq] V-cq
Siahaya, Frieda Gilda Barbalina [Partner van VI-jy] VI-jy
Sibens, Cornelia (*03-06-1868) [Partner van IV-bi] IV-bi; V-gv
Sibens, Johannes [Schoonvader van IV-bi] IV-bi
Siemons, Cornelia Louisa Adriana Maria (*1924) [Partner van VI-oy] VI-oy
Siemons, Cornelis Johannes (*03-05-1888, †12-02-1947) [Schoonvader van VI-oy] VI-oy
Sijbers, Martina Petronella Leonarda (*24-04-1929) [Partner van VI-hx] VI-hx
Simons, Joseph E.J. (*1940) [Partner van VI-kr] VI-kr
Sittert, Adriana Johanna Gertrudis van (*14-02-1899, †03-04-1973) [Schoonmoeder van VII-bi] VII-bi
Slootmans, Adriana (*27-01-1837) [Schoonmoeder van V-aa] V-aa
Slootmans, Johanna Maria (*27-02-1879, †18-09-1940) [Schoonmoeder van VI-ey] VI-ey
Smits, Petronella (*09-05-1854, †11-03-1942) [Schoonmoeder van V-dt] V-dt
Smout, Johanna Maria (*11-11-1858, †27-10-1911) [Schoonmoeder van V-ad] V-ad
Snijders, Helena [Partner van VI-od] VI-od
Soeters, Helena Cornelia (*01-06-1881, †14-09-1935) [Schoonmoeder van VI-gk] VI-gk
Soeters, Johanna Petronella (*16-05-1872, †04-05-1950) [Schoonmoeder van VI-cg] VI-cg
Soffers, Baptistus Josephus (*06-09-1932, †15-07-1983) [Nummer VII-cw] **VII-cw**
Soffers, Jacobus Aloysius (*08-07-1931) [Zoon van VI-ju] **VI-ju,1**
Soffers, Jacobus Petrus (*09-04-1881) [Schoonvader van VI-ju] VI-ju
Soffers, Ludovicus Antonius (*15-06-1908) [Partner van VI-ju] VI-ju; VII-cw
Soffers, Petronella Cornelia (*26-04-1935) [Dochter van VI-ju] **VI-ju,3**
Someren, Jacobus van (*29-09-1920, †28-09-1986) [Partner van VI-em] VI-em
Someren, Theodoor van (*23-12-1881, †01-07-1967) [Schoonvader van VI-em] VI-em
Somers, André (*1931, †1974) [Partner van VI-lc] VI-lc
Somers, Antonia Anna Dimphna (*09-04-1909) [Partner van VI-nn] VI-nn; VII-du
Somers, Cornelis [Schoonvader van VI-nn] VI-nn
Son, Cornelia Elisabeth van (†29-04-2007) [Schoonmoeder van VI-mz] VI-mz
Sorgen, Anna van [Schoonmoeder van III-i] III-i

Spapen, Maria Catharina (~25-08-1795) [Schoonmoeder van III-q] III-q
Staal, Gerardus Eugenius Antonius (Gerard) (*18-11-1925, †13-03-1958) [Partner van VII-n] VII-n
Staal, Petrus Johannes Eugenius [Schoonvader van VII-n] VII-n
Staal, Petrus Willem (Piet) (*10-06-1953) [Zoon van VII-n] **VII-n,1**
Stander, Leonita T. (*28-01-1934) [Partner van VI-fs] VI-fs
Standers, Johanna Catharina (*28-09-1876, †08-07-1947) [Schoonmoeder van VI-mo] VI-mo
Stappershoef, Maria van (*1932) [Partner van VII-by] VII-by
Starren, Pierre (*1927) [Partner van VI-kp] VI-kp
Stavast, Anna Maria [Schoonmoeder van VI-bm] VI-bm
Steenbak, Johanna Maria (*06-08-1817, †14-07-1861) [Schoonmoeder van IV-m] IV-m
Steenbak, Maria Johanna (*18-08-1820, †17-03-1905) [Schoonmoeder van IV-j] IV-j
Steenpaal, Cornelia van (*15-10-1917) [Partner van VI-mt] VI-mt
Steenpaal, Joanna van (*1936) [Partner van VII-dt] VII-dt
Steenpaal, Johannes van (*10-10-1867, †05-02-1933) [Schoonvader van VI-mt] VI-mt
Steins, Cornelia (*08-06-1853) [Schoonmoeder van V-bz] V-bz
Stekelenburg, Arnoldus Martinus van (*1908) [Partner van VI-fe] VI-fe
Stoffels, Adrianus Mattheus (*01-08-1896, †27-03-1950) [Schoonvader van VII-ct] VII-ct
Stoffels, Anna Maria (*06-05-1822, †15-03-1898) [Partner van III-g] III-g; IV-o; IV-p; IV-q; IV-r
Stoffels, Anna Maria (*29-10-1858, †14-04-1944) [Partner van IV-v] IV-v; V-cc; V-cd
Stoffels, Cornelia (*14-02-1885, †04-08-1965) [Schoonmoeder van VI-li] VI-li
Stoffels, Dina Francisca (*22-08-1936) [Partner van VII-ct] VII-ct
Stoffels, Helena (*05-08-1860, †22-04-1935) [Schoonmoeder van V-bc] [Schoonmoeder van V-cb] V-bc; V-cb
Stoffels, Henricus (*12-05-1835, †21-11-1920) [Schoonvader van IV-v] IV-v
Stoffels, Johan Herman V-az
Stoffels, Johannes (~13-08-1792, †16-07-1857) [Schoonvader van III-g] III-g
Stoffels, Johannes Petrus (*01-05-1909, †08-02-1987) [Schoonvader van VI-ps] VI-ps
Stoffels, Maria (*1870) [Schoonmoeder van VI-be] VI-be
Stoffels, Theresia Adriana Johanna (Trees) (*08-08-1942, †14-12-2003) [Partner van VI-ps] VI-ps
Stok, Franciscus (*12-02-1890) [Schoonvader van VII-dd] VII-dd
Stok, Helena Petronella (*11-09-1869, †03-03-1899) [Schoonmoeder van V-cc] V-cc
Stok, Jacobus Ludovicus (*31-05-1936, †20-04-1977) [Partner van VII-dd] VII-dd
Stok, Johanna Cornelia (*27-01-1870, †26-09-1941) [Schoonmoeder van V-gu] V-gu
Stols, Hendrik Johannes (*1890) [Partner van V-gf] V-gf
Stuijts, Alphons Cornelis (*23-05-1909) [Partner van VI-nk] VI-nk
Stuijts, Anna Catharina (*24-04-1901, †02-11-1957) [Partner van V-di] V-di; VI-kl; VI-km; VI-kn
Stuijts, Cornelis (*24-03-1854, †17-06-1938) [Schoonvader van V-di] V-di
Stuijts, Josephus Antonius (*10-08-1870, †12-10-1948) [Schoonvader van VI-nk] VI-nk
Suijkerbuijck, Anna Catharina (*01-03-1895, †20-08-1966) [Schoonmoeder van VI-kk] VI-kk
Suijkerbuijck, Wilhelmus (*11-05-1841, †27-05-1921) [Schoonvader van V-cx] V-cx
Suijkerbuijk, Adriana Catharina (*04-03-1934, †13-09-1934) [Dochter van VI-dq] **VI-dq,1**
Suijkerbuijk, Adrianus Jacobus (*08-01-1911) [Nummer VI-np] **VI-np**
Suijkerbuijk, Adrianus Jacobus (*02-09-1941, †08-09-1941) [Zoon van VI-nn] **VI-nn,5**
Suijkerbuijk, Adrianus Johannes (*10-05-1912, †30-07-1970) [Nummer VI-bx] **VI-bx**; VII-aj
Suijkerbuijk, Andreas Johannes (*24-05-1930, †26-05-1966) [Nummer VI-lz] **VI-lz**
Suijkerbuijk, Anna Cornelia (*23-08-1839, †29-11-1916) [Schoonmoeder van V-t] V-t

Suijkerbuijk, Anna Johanna (*14-07-1918, †15-12-1921) [Dochter van V-bm] **V-bm,2**
Suijkerbuijk, Antoinetta Catharina (Henriette) (*03-05-1926, †03-05-1999) [Nummer VI-ns] **VI-ns**
Suijkerbuijk, Antonetta (*12-08-1917, †17-10-1917) [Dochter van V-fc] **V-fc,6**
Suijkerbuijk, Carolus Adrianus Antonius (Karel) (*29-09-1908, †28-08-1969) [Nummer VI-bv] **VI-bv**; VII-ai
Suijkerbuijk, Catharina (*10-08-1905, †10-04-1990) [Nummer VI-do] **VI-do**
Suijkerbuijk, Catharina Maria (*16-09-1916, †25-02-1996) [Nummer VI-ey] **VI-ey**
Suijkerbuijk, Catharina Marina (*13-01-1942) [Nummer VII-aj] **VII-aj**
Suijkerbuijk, Cornelia Adriana (*15-06-1915) [Dochter van V-ek] **V-ek,2**
Suijkerbuijk, Cornelia Helena (*05-04-1930, †16-04-1930) [Dochter van VI-nn] **VI-nn,2**
Suijkerbuijk, Cornelia Helena (*10-03-1932, †22-05-2003) [Nummer VII-du] **VII-du**
Suijkerbuijk, Cornelia Johanna (*26-03-1907, †11-01-1973) [Nummer VI-dp] **VI-dp**
Suijkerbuijk, Cornelis (*10-05-1904, †22-03-1905) [Zoon van V-aw] **V-aw,3**
Suijkerbuijk, Cornelis (*13-03-1936, †14-01-2021) [Zoon van VI-nn] **VI-nn,4**
Suijkerbuijk, Cornelis Ludovicus (*22-08-1879, †12-08-1963) [Partner van V-fc] V-fc; VI-nn; VI-no; VI-np; VI-nq; VI-nr; VI-ns
Suijkerbuijk, Cornelis Ludovicus (*14-02-1929, †17-04-1929) [Zoon van VI-nn] **VI-nn,1**
Suijkerbuijk, Daniël Marijn (*18-06-1879, †13-03-1966) [Partner van V-ai] V-ai; VI-bv; VI-bw; VI-bx
Suijkerbuijk, Daniel Petrus (*03-02-1939, †24-12-2004) [Nummer VII-ai] **VII-ai**
Suijkerbuijk, Dimphna Cornelia (*05-09-1912, †14-11-1987) [Nummer VI-nq] VI-j; **VI-nq**
Suijkerbuijk, Dingena (*19-03-1843, †11-01-1901) [Schoonmoeder van V-fo] V-fo
Suijkerbuijk, Doodgeboren Kind (levenloos *04-01-1920) [Kind van V-aw] **V-aw,10**
Suijkerbuijk, Doodgeboren Zoon (*22-09-1936) [Zoon van VI-bv] **VI-bv,1**
Suijkerbuijk, Elisabeth (Bets) (*07-05-1916, †08-04-1996) [Nummer VI-ds] **VI-ds**; VII-bk
Suijkerbuijk, Elisabeth (Lies) (*05-07-1923, †22-02-2003) [Nummer VI-nr] **VI-nr**
Suijkerbuijk, Franciscus (*27-10-1878, †07-11-1919) [Schoonvader van VI-ok] VI-ok
Suijkerbuijk, Helena (*13-11-1843) [Schoonmoeder van V-fn] V-fn
Suijkerbuijk, Hendrikus Johannes Petrus (*26-02-1922) [Zoon van V-bm] **V-bm,4**
Suijkerbuijk, Hubertus Cornelis (*07-11-1931) [Zoon van VI-dn] **VI-dn,2**
Suijkerbuijk, Jacoba (*16-11-1913) [Dochter van V-aw] **V-aw,8**
Suijkerbuijk, Jacobus (*19-05-1883, †11-02-1942) [Partner van V-bm] V-bm; VI-ey
Suijkerbuijk, Jacobus (*30-10-1915, †21-08-1990) [Zoon van V-ai] **V-ai,5**
Suijkerbuijk, Johanna (*14-12-1828, †14-09-1882) [Schoonmoeder van IV-bc] IV-bc
Suijkerbuijk, Johanna (*16-06-1920) [Dochter van V-bm] **V-bm,3**
Suijkerbuijk, Johanna Catharina (*08-10-1909) [Partner van VI-ok] VI-ok
Suijkerbuijk, Johanna Helena (*20-06-1905, †28-07-1905) [Zoon van V-ai] **V-ai,1**
Suijkerbuijk, Johanna Maria (*03-03-1936) [Dochter van VI-np] **VI-np,1**
Suijkerbuijk, Johannes (*25-02-1900, †08-11-1985) [Schoonvader van VI-na] VI-na
Suijkerbuijk, Johannes (*01-07-1908, †20-08-1999) [Nummer VI-dq] **VI-dq**
Suijkerbuijk, Johannes (*05-03-1936) [Zoon van VI-dn] **VI-dn,3**
Suijkerbuijk, Johannes Carolus (*10-02-1850, †07-10-1930) [Schoonvader van V-ai] V-ai
Suijkerbuijk, Johannes Cornelis (*31-01-1919, †14-04-1919) [Zoon van V-fc] **V-fc,7**
Suijkerbuijk, Johannes Cornelis (*18-08-1921) [Zoon van V-ek] **V-ek,3**
Suijkerbuijk, Johannes Cornelis (*05-07-1923) [Zoon van V-fc] **V-fc,10**
Suijkerbuijk, Johannes Petrus (*07-06-1900, †21-12-1901) [Zoon van V-aw] **V-aw,1**
Suijkerbuijk, Josephina (*29-04-1933) [Partner van VII-bo] VII-bo
Suijkerbuijk, Leonardus Johannes (*22-04-1916, †09-05-1916) [Zoon van V-fc] **V-fc,5**
Suijkerbuijk, Lucia Anna Maria (*26-02-1934) [Partner van VI-na] VI-na
Suijkerbuijk, Ludovicus (*14-05-1883) [Partner van V-ek] V-ek; VI-lz
Suijkerbuijk, Maria (*26-04-1920, †26-06-1920) [Dochter van V-fc] **V-fc,8**

Suijkerbuijk, Maria Catharina (*30-09-1884, †16-12-1977) [Partner van V-cx] V-cx; VI-jh; VI-ji; VI-jj
Suijkerbuijk, Maria Catharina (*15-02-1908, †04-11-1970) [Nummer VI-no] **VI-no**; VII-dv; VII-dw
Suijkerbuijk, Petronella Martina (*07-08-1910) [Nummer VI-dr] **VI-dr**
Suijkerbuijk, Petrus (*08-03-1851, †18-03-1934) [Schoonvader van V-bm] V-bm
Suijkerbuijk, Petrus (*24-09-1913) [Zoon van V-ek] **V-ek,1**
Suijkerbuijk, Petrus Franciscus (*14-12-1843, †25-08-1933) [Schoonvader van V-fc] V-fc
Suijkerbuijk, Petrus Franciscus (*08-08-1906) [Nummer VI-nn] **VI-nn**; VII-du
Suijkerbuijk, Petrus Jacobus (*27-03-1902) [Nummer VI-dn] **VI-dn**
Suijkerbuijk, Petrus Johannes (*11-02-1843, †28-11-1920) [Schoonvader van V-ek] V-ek
Suijkerbuijk, Petrus Johannes Antonius (*22-10-1926) [Zoon van V-bm] **V-bm,5**
Suijkerbuijk, Sebastianus (*10-06-1902, †13-04-1989) [Schoonvader van VII-bo] VII-bo
Suijkerbuijk, Wilhelmina (*16-07-1841, †02-03-1909) [Schoonmoeder van V-ab] V-ab
Suijkerbuijk, Wilhelmina Pieternella (*19-06-1910, †22-12-2000) [Nummer VI-bw] **VI-bw**
Suijkerbuijk, Wilhelmus Hubertus (*30-09-1935) [Zoon van VI-dq] **VI-dq,2**
Suijkerbuijk, Wilhelmus Johannes (*02-03-1930) [Zoon van VI-dn] **VI-dn,1**
Suijkerbuijk, Willem (*25-07-1880) [Partner van V-aw] V-aw; VI-dn; VI-do; VI-dp; VI-dq; VI-dr; VI-ds
Suikerbuik, Cornelis Johannes (*26-02-1891, †12-01-1979) [Schoonvader van VI-aw] VI-aw
Suikerbuik, Elisabeth Petronella (*24-07-1918, †30-03-2007) [Partner van VI-aw] VI-aw
Suykerbuyk, Johannes (*05-05-1846, †21-11-1922) [Schoonvader van V-aw] V-aw
Swaab, Kaatje (*1874) [Schoonmoeder van V-gw] V-gw
Swanenberg, Johanna Henriette Jacoba Antonia [Schoonmoeder van VII-y] VII-y
Szopo, Alexander Antony (*07-03-1928, †07-05-2005) [Partner van VII-o] VII-o
Taheij, Catharina (*12-06-1878, †03-04-1955) [Partner van V-ah] V-ah; VI-bs; VI-bt; VI-bu
Taheij, Petrus Marinus (*15-08-1843, †20-11-1913) [Schoonvader van V-ah] V-ah
Tak, Catharina (*24-12-1915) [Schoonmoeder van VII-aq] VII-aq
Talboom, Philomena Petronella (*14-11-1925, †28-05-2010) [Partner van VI-fy] VI-fy
Talboom, Sebastiaan (*01-08-1898) [Schoonvader van VI-fy] VI-fy
Tange, Cornelia Catharina (*26-04-1914, †15-08-1999) [Partner van VI-er] VI-er
Tange, Johannes Gerardus (*14-09-1873, †16-03-1956) [Schoonvader van VI-er] VI-er
Tange, Maria Wilhelmina (*02-11-1939) [Partner van VII-bg] VII-bg
Tange, Petrus Johannes (*16-09-1904, †26-09-1985) [Schoonvader van VII-bg] VII-bg
Tax, Appolonia (*04-01-1887, †28-04-1963) [Schoonmoeder van VI-dw] VI-dw
Tebbens, Jacobus Johannes Prospere (Jacques) (*01-09-1949, †25-08-2017) [Zoon van VI-ch] **VI-ch,2**
Tebbens, Leonardus (*22-04-1874, †23-01-1967) [Schoonvader van VI-ch] VI-ch
Tebbens, Leonardus (*05-01-1945, †06-05-2013) [Nummer VII-ap] **VII-ap**
Tebbens, Marco Rudolf Johannes (*24-04-1973, †29-04-1973) [Zoon van VII-ap] **VII-ap,1**
Tebbens, Rudolf (*29-03-1917, †16-10-1985) [Partner van VI-ch] VI-ch; VII-ap
Teijsen, Maria Elisabeth [Schoonmoeder van VI-jj] VI-jj
Tempelaars, Adriaan (*05-12-1873) [Schoonvader van V-ch] V-ch
Tempelaars, Adrianus Marinus Maria (*16-04-1943, †2014) [Zoon van V-ch] **V-ch,2**
Tempelaars, Elisabeth Johanna Maria (Betsy) (*04-01-1941) [Nummer VI-hp] **VI-hp**
Tempelaars, Godefridus (*20-08-1851) [Schoonvader van V-bx] V-bx
Tempelaars, Godefridus (*13-08-1910, †16-02-1968) [Partner van V-ch] V-ch; VI-hp
Tempelaars, Philomena Adriana (*01-04-1887, †19-06-1967) [Partner van V-bx] V-bx; VI-gj; VI-gk
Terheijden, Cornelis van (*05-05-1887, †27-12-1962) [Schoonvader van VI-bq] VI-bq

Terheijden, Cornelis Nicolaas van (*10-10-1915) [Partner van VI-bq] VI-bq
Teuns, Maria Jacoba (*1887) [Schoonmoeder van VI-dv] VI-dv
Theunis, Lucia (*11-06-1921, †15-09-1988) [Partner van VI-af] VI-af
Theuns, Adriana (*31-03-1839, †10-11-1922) [Schoonmoeder van V-g] V-g
Theuns, Anna Catharina (*07-04-1811, †28-11-1861) [Schoonmoeder van IV-g] IV-g
Theuns, Antonius (*31-05-1837, †22-01-1906) [Schoonvader van V-fo] V-fo
Theuns, Antonius (*14-07-1902) [Zoon van V-fo] **V-fo,1**
Theuns, Elisabeth (*05-01-1934, †28-11-2008) [Partner van VII-aa] VII-aa
Theuns, Johannes Franciscus (*18-10-1878, †21-11-1902) [Partner van V-fo] V-fo
Theuns, Louisa Maria (*14-12-1868) [Partner van IV-ax] IV-ax; V-fx
Theuns, Petrus Johannes (*23-09-1832, †07-07-1913) [Schoonvader van IV-ax] IV-ax
Thijsen, Adrianus (*22-09-1882) [Nummer V-ct] **V-ct**
Thijsen, Alphons (*06-01-1890) [Nummer V-cw] **V-cw**; V-fu
Thijsen, Anna Cornelia (*22-10-1885) [Nummer V-cv] **V-cv**; VI-jg
Thijsen, Cornelius (*21-05-1845, †17-12-1922) [Partner van IV-ab] IV-ab; V-cp; V-cq; V-cr; V-cs; V-ct; V-cu; V-cv; V-cw
Thijsen, Franciscus Cornelis (*18-10-1887) [Zoon van IV-ab] **IV-ab,8**
Thijsen, Gerardus (*14-09-1884) [Nummer V-cu] **V-cu**
Thijsen, Jacobus (*23-06-1875, †18-05-1944) [Nummer V-cq] **V-cq**
Thijsen, Johanna Catharina (*05-07-1872, †21-07-1950) [Nummer V-cp] **V-cp**; VI-je
Thijsen, Johanna Catharina (*29-06-1915) [Dochter van V-cq] **V-cq,2**
Thijsen, Johannes Baptist (*25-03-1877) [Nummer V-cr] **V-cr**
Thijsen, Maria Johanna Cornelia (*12-10-1903) [Dochter van V-cq] **V-cq,1**
Thijsen, Petronella (*01-04-1879) [Nummer V-cs] **V-cs**; VI-jf
Thijssens, Johannes Cornelis (~17-03-1799, †27-12-1873) [Schoonvader van IV-ab] IV-ab
Thillo, Aloisius Josephus van (*17-11-1894, †22-05-1922) [Schoonvader van VI-r] VI-r
Thillo, Anna Maria van (~17-07-1802, †24-09-1866) [Schoonmoeder van IV-ab] IV-ab
Thillo, Johanna Cornelia van (*13-10-1872, †03-02-1951) [Schoonmoeder van VI-o] VI-o
Thillo, Maria van (*1935) [Partner van VII-co] VII-co
Thillo, Maria Antonia Elisabeth van (*01-06-1918, †07-08-1994) [Partner van VI-r] VI-r
Thillo, Petronella Louisa van (*29-06-1884) [Schoonmoeder van VI-ls] VI-ls
Tilbeurgh, Cornelia Adriana van (*02-12-1905, †22-12-1979) [Partner van VI-os] [Partner van VI-or] VI-or; VI-os
Tilbeurgh, Petrus Hypolitus Adam van (*18-03-1870, †16-03-1960) [Schoonvader van VI-os] [Schoonvader van VI-or] VI-or; VI-os
Tilborg, Albertina Everdina van (*11-03-1835, †26-01-1916) [Schoonmoeder van V-af] V-af
Tilborg, Josephus Jacobus van (*03-10-1885) [Schoonvader van VI-hs] VI-hs
Tilborg, Matheus Jacobus Philippus van (*11-03-1922, †25-11-1994) [Partner van VI-hs] VI-hs
Tilburg, Adrianus van (*28-11-1861, †05-02-1937) [Schoonvader van VI-dz] VI-dz
Tilburg, Adrianus van (*16-08-1893, †09-01-1941) [Partner van V-ca] V-ca; VI-gp
Tilburg, Adrianus (Janus) van (*09-10-1923, †30-04-1982) [Partner van VI-ie] VI-ie
Tilburg, Aloisa van (*09-06-1910, †20-10-1986) [Schoonmoeder van VI-ps] VI-ps
Tilburg, Barbara van (*05-09-1917) [Dochter van V-ca] **V-ca,3**
Tilburg, Catharina van (*05-12-1904, †28-09-1959) [Partner van VI-mb] VI-mb
Tilburg, Elisabeth van (*01-12-1841, †09-06-1910) [Schoonmoeder van V-em] V-em
Tilburg, Elisabeth van (*24-10-1916) [Dochter van V-ca] **V-ca,2**
Tilburg, Franciscus Petrus van (*20-07-1900, †29-04-1962) [Partner van VI-dz] VI-dz
Tilburg, Johanna Barbara van (*11-03-1915) [Dochter van V-ca] **V-ca,1**
Tilburg, Johannes Jacobus van (*16-04-1865) [Schoonvader van VI-mb] VI-mb
Tilburg, Jozef Cornelis van (*06-08-1878, †27-11-1948) [Schoonvader van VI-ie] VI-ie

Tilburg, Maria van (*27-05-1921) [Nummer VI-gp] **VI-gp**
Tilburg, Maria Dimphna (Mieke) van (*13-11-1913, †03-11-1981) [Schoonmoeder van VI-gz] VI-gz
Tilburg, Petrus van (*21-08-1855, †07-07-1912) [Schoonvader van V-ca] V-ca
Tillaard, Josepha van den [Schoonmoeder van VII-m] VII-m
Tillo, Adrianus van (*10-04-1917, †09-04-2007) [Partner van VI-ex] VI-ex; VII-bv
Tillo, Catharina van (*02-09-1952, †03-06-1989) [Dochter van VI-ex] **VI-ex,3**
Tillo, Dina van (*12-02-1922, †18-12-1991) [Partner van VI-gt] VI-gt
Tillo, Elisabeth van (*28-01-1937) [Partner van VI-ha] VI-ha
Tillo, Maria van (*07-12-1918, †19-01-1993) [Partner van VI-gn] VI-gn
Tillo, Maria Cornelia Catharina van (*20-03-1948, †13-04-2010) [Nummer VII-bv] **VII-bv**
Tillo, Marinus van (*21-07-1907, †20-07-1983) [Schoonvader van VI-ha] VI-ha
Tillo, Matthijs van (*05-08-1882, †05-11-1974) [Schoonvader van VI-gn] [Schoonvader van VI-gt] VI-gn; VI-gt
Tillo, Paulus van (*18-11-1877, †06-06-1960) V-fa
Tillo, Paulus van (*23-10-1885, †26-01-1971) [Schoonvader van VI-ex] VI-ex
Tillo, Paulus Jacobus Adrianus Maria van (*03-11-1944, †04-05-1965) [Zoon van VI-ex] **VI-ex,1**
Tillo, Petronilla Cornelia van (*20-05-1883, †19-11-1967) V-gj
Timmermans, Adriana (*1904) [Partner van VI-cx] VI-cx
Timmermans, Anna Maria (*08-03-1873) [Schoonmoeder van VI-as] VI-as
Timmermans, Huberdina Petronella (Diny) (*25-10-1932) [Partner van VII-ad] VII-ad
Timmermans, Jacobus Adrianus (*1914, †23-08-1992) [Schoonvader van VII-ce] VII-ce
Timmermans, Johanna (*14-04-1874) [Schoonmoeder van VII-dr] VII-dr
Timmermans, Maria Catharina (*16-11-1870, †13-12-1949) [Schoonmoeder van VI-on] VI-on
Timmermans, Maria Catharina (*29-09-1876, †11-08-1967) [Schoonmoeder van VI-bf] VI-bf
Timmermans, Marinus (*30-09-1879) [Schoonvader van VI-mk] VI-mk
Timmermans, Marinus (*28-02-1891, †24-01-1972) [Schoonvader van VII-ad] VII-ad
Timmermans, Petronella (*27-11-1906) [Partner van VI-mk] VI-mk; VII-dm
Timmermans, Petrus (*1938) [Partner van VI-ix] VI-ix
Timmermans, Rina (*12-05-1942, †05-07-2005) [Partner van VII-ce] VII-ce
Toebak, Theodorus Wilhelmus (*1940) [Partner van VII-ck] VII-ck
Tongeren, A.A. van (*1935) [Partner van VII-bb] VII-bb
Tongeren, Marinus van (*1964) [Zoon van VII-bb] **VII-bb,1**
Touw, Daniel Johannes (*20-02-1832, †13-12-1877) [Schoonvader van IV-bh] IV-bh
Touw, Johanna Maria (*22-03-1885, †14-05-1983) [Schoonmoeder van VI-fw] VI-fw
Touw, Maria Barbara (*28-01-1867, †28-09-1955) [Partner van IV-bh] IV-bh; V-gp; V-gq; V-gr; V-gs; V-gt; V-gu
Traets, Maria Johanna (*12-06-1925) [Partner van VI-ji] VI-ji
Trijen, Adriana Wilhelmina van (*01-03-1832, †31-07-1900) [Schoonmoeder van V-fy] V-fy
Turnhout, Adriana van (*21-11-1881, †08-05-1920) [Schoonmoeder van VI-mk] VI-mk
Uijtdewilligen, Adriana Cornelia (*20-10-1868, †14-05-1947) [Schoonmoeder van VI-oz] VI-oz
Uijtdewilligen, Geertrui (*20-04-1882, †10-04-1951) [Schoonmoeder van VI-pf] VI-pf
Uijtdewilligen, Jacobus (*11-06-1915, †10-06-1976) [Partner van VII-ds] VII-ds
Uijtdewilligen, Johannes (*07-11-1854, †18-03-1944) [Schoonvader van VII-ds] VII-ds
Uitdewillegen, Adriana Cornelia (Kee) (*03-06-1887, †11-04-1947) [Schoonmoeder van VI-pc] VI-pc
Uitdewilligen, Adriana Maria (Jaantje) (*08-02-1914, †25-06-2009) [Nummer VI-bk] **VI-bk**
Uitdewilligen, Adrianus (*21-01-1872, †14-02-1872) [Zoon van IV-g] **IV-g,1**

Uitdewilligen, Adrianus Johannes (*10-11-1934) [Zoon van VI-bi] **VI-bi,1**
Uitdewilligen, Adrianus Petrus (*27-11-1908, †17-03-1909) [Zoon van V-ac] **V-ac,5**
Uitdewilligen, Anna Catharina (*18-01-1878, †14-02-1940) [Nummer V-ab] **V-ab**
Uitdewilligen, Cornelia (*23-05-1875, †24-01-1921) [Nummer V-aa] **V-aa**
Uitdewilligen, Cornelia Maria (*01-09-1915) [Dochter van V-ac] **V-ac,10**
Uitdewilligen, Cornelis Pieter (*13-01-1916, †12-02-1989) [Partner van VII-ab] VII-ab
Uitdewilligen, Doodgeboren Dochter (levenloos *28-07-1911) [Dochter van V-ac] **V-ac,7**
Uitdewilligen, Doodgeboren Dochter (levenloos *02-01-1913) [Dochter van V-ac] **V-ac,8**
Uitdewilligen, Doodgeboren Zoon (levenloos *17-11-1926) [Zoon van V-ac] **V-ac,12**
Uitdewilligen, Elisabeth Cornelia (Bets) (*16-04-1940, †24-08-1969) [Dochter van VI-bi] **VI-bi,3**
Uitdewilligen, Franciscus (Frans) (*24-01-1844, †03-01-1887) [Partner van IV-g] IV-g; V-z; V-aa; V-ab; V-ac
Uitdewilligen, Franciscus Adrianus (Frans) (*10-11-1906, †27-05-1996) [Nummer VI-bi] **VI-bi**
Uitdewilligen, Helena (*09-10-1904, †24-07-1946) [Nummer VI-bh] **VI-bh**
Uitdewilligen, Johanna Maria Catharina (*05-03-1920) [Nummer VI-bl] **VI-bl**
Uitdewilligen, Johannes (Jan) (*11-12-1811, †05-04-1881) [Schoonvader van IV-g] IV-g
Uitdewilligen, Johannes (*21-01-1872, †14-02-1872) [Zoon van IV-g] **IV-g,2**
Uitdewilligen, Johannes (Jan) (*09-10-1879) [Nummer V-ac] **V-ac**; VI-bg; VI-bh; VI-bi; VI-bj; VI-bk; VI-bl
Uitdewilligen, Johannes (*23-11-1934) [Zoon van VI-bj] **VI-bj,1**
Uitdewilligen, Lenie (*1936) [Dochter van VI-bi] **VI-bi,2**
Uitdewilligen, Maria (*05-09-1873, †05-08-1938) [Nummer V-z] **V-z**; VI-bd; VI-be; VI-bf
Uitdewilligen, Maria (*26-05-1901) [Nummer VI-bg] **VI-bg**; VII-ab; VII-ac; VII-ad
Uitdewilligen, Marijn (*13-06-1874, †28-02-1948) [Schoonvader van VII-ab] VII-ab
Uitdewilligen, Marinus (Rien) (*1945, †24-05-2014) [Zoon van VII-ab] **VII-ab,1**
Uitdewilligen, Martinus (*30-11-1907, †30-10-1945) [Nummer VI-bj] **VI-bj**
Uitdewilligen, Petrus Johannes Cornelis (*22-08-1910, †01-06-1911) [Zoon van V-ac] **V-ac,6**
Vaassen, Joseph Franciscus (*1918) [Partner van VI-de] VI-de
Vanaert, Johannes Franciscus (*01-09-1865) [Schoonvader van V-p] V-p
Vanaert, Josephina Dimphna (*01-04-1894, †11-10-1974) [Partner van V-p] V-p
Vanos, Petrus J. (*08-10-1927) [Partner van VI-ip] VI-ip
Veenen, Catharina van [Schoonmoeder van V-fw] V-fw
Velde, Antonius van der (*23-04-1905) [Partner van V-ei] V-ei
Velde, C.P. van der (*1896) [Partner van VI-e] VI-e
Velde, Cornelis van der (*07-06-1862) [Schoonvader van V-ei] V-ei
Velde, Dijmphna van de (*29-11-1833, †30-01-1902) [Schoonmoeder van IV-ac] IV-ac
Velde, Johanna Catharina van der (*06-09-1924) [Dochter van V-ei] **V-ei,1**
Velde, Paulus van der (*24-07-1927) [Zoon van V-ei] **V-ei,2**
Velden, Dymphna van der (*06-07-1864, †06-08-1948) [Partner van IV-af] IV-af; V-dj
Velden, F. van de (*1927) [Partner van VII-di] VII-di
Velden, Helena van der (*03-11-1877, †26-11-1917) [Schoonmoeder van VI-at] VI-at
Velden, Isabella Louisa van der [Schoonmoeder van VI-lq] VI-lq
Velden, Maria Elisabeth van der (*26-09-1886) [Partner van V-fq] V-fq; VI-op
Velden, Petrus van de (*28-08-1858) [Schoonvader van V-fq] V-fq
Velden, Petrus Johannes van de (*04-03-1822, †27-09-1901) [Schoonvader van IV-af] IV-af
Veldhoven, Adrianus Cornelissen van (~17-02-1782, †27-01-1841) [Schoonvader van III-r] III-r
Veldhoven, Antonetta van (*08-05-1823, †03-01-1914) [Partner van III-r] III-r; IV-az; IV-ba; IV-bb; IV-bc; IV-bd

Velthoven, Anna Catharina van (*11-11-1871, †16-12-1935) [Schoonmoeder van V-gn] V-gn
Veraart, Elisabeth (*16-02-1927, †25-01-2002) [Partner van VI-gu] VI-gu
Veraart, Franciscus (*13-12-1858, †28-03-1941) [Schoonvader van V-bc] V-bc
Veraart, Hendricus Martinus (*02-06-1891) [Schoonvader van VI-fh] VI-fh
Veraart, Johanna (*03-04-1885, †13-11-1961) [Schoonmoeder van VI-co] VI-co
Veraart, Maria Catharina (*02-07-1893, †1986) [Schoonmoeder van VI-r] VI-r
Veraart, Maria Jacoba (*23-11-1890, †06-02-1978) [Partner van V-bc] V-bc
Veraart, Nicolaas Adrianus Johannes (*19-02-1915) [Partner van VI-fh] VI-fh
Veraert, Johanna Josepha (*17-10-1875) [Schoonmoeder van VI-do] VI-do
Veraert, Maria Adriana (*08-10-1869) [Schoonmoeder van V-p] V-p
Verbeek, Anna Maria (*01-10-1912, †06-07-1992) [Schoonmoeder van VII-da] VII-da
Verbeek, Geertrui Adriana (*04-10-1886, †27-01-1957) [Schoonmoeder van VI-pn] VI-pn
Verbeek, Petronella (*16-01-1847, †10-10-1932) [Schoonmoeder van IV-ah] IV-ah
Verbiest, Cornelia (*1921) [Partner van VI-ly] VI-ly
Verbiest, Petrus Paulus (*07-01-1892, †29-07-1950) [Schoonvader van VI-ly] VI-ly
Verbiest, Pieternella (*11-02-1872) [Schoonmoeder van VI-h] VI-h
Verbocht, Adrianus (*06-08-1911, †19-11-1959) VI-v
Verbogt, Adriaan (*07-05-1881) [Schoonvader van V-cg] [Schoonvader van VI-eg] V-cg; VI-eg
Verbogt, Adriana (*25-11-1855) [Schoonmoeder van V-bx] V-bx
Verbogt, Antonetta (*15-02-1861, †27-04-1918) [Schoonmoeder van VI-mg] VI-mg
Verbogt, Johanna Dymphina Elisabeth Maria (*?-11-1944, †27-12-1944) [Dochter van V-cg] **V-cg,1**
Verbogt, Petrus Johannes (Jan) (*01-12-1910, †26-01-1971) [Partner van VI-eg] VI-eg
Verbogt, Sebastianus (*11-10-1904, †28-03-1990) [Partner van V-cg] V-cg
Verboven, Cornelis (*25-12-1889) [Partner van V-ea] V-ea
Verboven, Petrus (*31-05-1857, †13-03-1944) [Schoonvader van V-ea] V-ea
Verbraak, Adriana Maria (*11-04-1884, †18-02-1948) [Partner van V-m] V-m; VI-ad
Verbraak, Antonius (*19-08-1834, †25-01-1914) [Schoonvader van V-m] V-m
Verbraak, Antonius (*16-10-1905, †23-02-1969) [Partner van VI-p] VI-p; VII-g
Verbraak, Barbara (*26-07-1857, †06-04-1919) [Schoonmoeder van V-ca] V-ca
Verbraak, Bernardus (*01-09-1905) [Partner van VI-jn] VI-jn
Verbraak, Christianus Cornelis (*22-04-1917, †07-08-1972) [Schoonvader van VII-bv] VII-bv
Verbraak, Cornelia (*23-06-1880, †30-07-1957) [Schoonmoeder van VI-am] VI-am
Verbraak, Cornelis (*27-12-1817, †23-03-1892) [Getuige bij geboorteaangifte van partner van V-l] V-l
Verbraak, Cornelis Franciscus (*07-01-1929, †20-02-2007) [Zoon van VI-p] **VI-p,2**
Verbraak, Gerardus (*25-08-1931) [Zoon van VI-p] **VI-p,4**
Verbraak, Joanna Jacoba (*24-02-1861, †26-01-1938) [Schoonmoeder van VI-ay] VI-ay
Verbraak, Johannes Jacobus (*16-10-1878, †19-03-1934) [Schoonvader van VI-p] VI-p
Verbraak, Johannes Jacobus (*15-02-1927) [Zoon van VI-p] **VI-p,1**
Verbraak, Josephus Johannes (Jos) (*08-08-1930, †14-11-2017) [Nummer VII-g] **VII-g**
Verbraak, Leonardus Petrus Adriana (*16-03-1946, †14-01-1994) [Partner van VII-bv] VII-bv
Verbraak, Maria Elisabeth (*12-11-1881, †26-10-1963) [Schoonmoeder van V-bj] [Schoonmoeder van VI-ke] V-bj; VI-ke
Verbraak, Maria Magdalena Adriana (*23-10-1915, †29-05-2007) [Partner van VI-ms] VI-ms
Verbraak, Maria Wilhelmina (*27-06-1859, †31-10-1936) [Schoonmoeder van VI-bd] VI-bd
Verbraak, Petrus Cornelius (*01-01-1876) [Schoonvader van VI-jn] VI-jn

Verbraak, Pieter Jan (*13-04-1878, †27-02-1939) [Schoonvader van VI-ms] VI-ms
Verbrugge, Gerardus (*1904) [Partner van V-dp] V-dp
Verbrugge, Louisa Leonia (*19-07-1914) [Schoonmoeder van VII-cz] VII-cz
Verbruggen, Helena (*06-11-1877) [Schoonmoeder van VI-kd] VI-kd
Verbruggen, Petronella (*11-05-1833, †18-01-1926) [Partner van III-l] III-l; IV-am; IV-an
Vercammen, Jacobus Prospere (*31-08-1889, †24-01-1969) [Partner van V-al] V-al
Vercammen, Jozeph Francois (*27-11-1861) [Schoonvader van V-al] V-al
Verdonck, Johannes (~24-11-1809, †31-12-1846) III-m
Verdult, Henricus [Partner van VI-ar] VI-ar
Verdult, Jacoba (*01-08-1905, †27-07-1978) [Schoonmoeder van VII-bq] VII-bq
Verelst, Cornelius (*14-05-1865, †19-02-1955) [Schoonvader van V-ef] V-ef
Verelst, Stephanie Maria (*03-09-1905, †04-03-1986) [Partner van V-ef] V-ef
Vergouwen, Adriana Maria (*05-08-1875, †08-03-1932) [Schoonmoeder van VI-mn] VI-mn
Verheezen, Anna (*05-05-1933, †27-01-2003) [Partner van VII-dv] VII-dv
Verheezen, Elisabeth Maria Catharina (*09-05-1942) [Nummer VII-dd] **VII-dd**
Verheezen, Johannes Cornelius (*30-09-1842, †28-12-1898) [Schoonvader van V-dg] V-dg
Verheezen, Johannes Cornelius (*27-09-1908, †01-01-1909) [Zoon van V-dg] **V-dg,1**
Verheezen, Johannes Daniël (*08-08-1905, †06-10-1982) [Schoonvader van VII-dv] VII-dv
Verheezen, Lodevicus Cornelius (*27-06-1935) [Nummer VII-da] **VII-da**
Verheezen, Ludovicus (*02-02-1884, †19-04-1964) [Partner van V-dg] V-dg; VI-kc; VI-kd; VI-ke
Verheezen, Maria Francisca (*31-12-1938) [Nummer VII-db] **VII-db**
Verheezen, Maria Louisa (*24-11-1909, †10-12-1909) [Dochter van V-dg] **V-dg,2**
Verheezen, Peter Anna Maria (*09-09-1960, †20-09-1960) [Zoon van VII-da] **VII-da,1**
Verheezen, Petronella Alphonsa Cornelia (*03-05-1943) [Nummer VII-dc] **VII-dc**
Verheezen, Petrus Alphonsus (*15-04-1915, †01-10-1993) [Nummer VI-ke] **VI-ke**; VII-dd
Verheezen, Petrus Johannes (*29-01-1911, †13-11-1993) [Nummer VI-kc] **VI-kc**; VII-da; VII-db; VII-dc
Verheezen, Rosalia (*18-08-1912, †16-04-1996) [Nummer VI-kd] **VI-kd**
Verheijen, Johanna (*24-01-1863, †11-12-1927) [Schoonmoeder van VI-nf] VI-nf
Verheijen, Johanna Maria (*11-04-1873, †03-06-1951) [Schoonmoeder van VI-nh] VI-nh
Verhoeven, Cornelia Francisca [Schoonmoeder van VI-bn] VI-bn
Verhoeven, Gaspar (†<1904) V-ew
Verhulst, Elizabeth (*19-04-1871, †22-08-1941) [Schoonmoeder van VI-mr] VI-mr
Verhulst, Maria Johanna Cornelia (*12-04-1897) [Schoonmoeder van VI-ev] VI-ev
Verksen, Helena [Schoonmoeder van VI-mw] VI-mw
Vermeeren, Maria (~26-06-1756, †10-12-1800) [Schoonmoeder van II-b] II-b
Vermelis, Joanna Maria (*1914) [Partner van VI-by] VI-by; VII-ak; VII-al
Vermelis, Wilhelmus [Schoonvader van VI-by] VI-by
Verraes, Adrianus (*22-08-1921, †04-02-1978) [Partner van VI-eo] VI-eo
Verraes, Jacobus Franciscus (*28-05-1909, †07-08-1997) [Partner van VI-gj] VI-gj; VII-ce
Verraes, Johannes (*1939, †28-06-2002) [Nummer VII-ce] **VII-ce**
Verraes, Johannes Franciscus (*07-11-1885) [Schoonvader van VI-gj] [Schoonvader van VI-eo] VI-eo; VI-gj
Verschuren, Maria Catharina (*19-02-1929, †07-10-2009) [Partner van VI-hw] VI-hw
Verschuuren, Adelina (*02-03-1924) [Partner van VI-jj] VI-jj
Verschuuren, Antonius Johannes [Schoonvader van VI-jj] VI-jj
Verswijver, Louisa (*25-10-1875, †14-01-1967) [Partner van V-db] V-db
Verwerft, Maria Constantia (*14-10-1881, †14-01-1937) [Schoonmoeder van VI-cl] VI-cl

Videler, Maria Hendrika (*27-07-1888, †12-02-1976) [Schoonmoeder van VI-bq] VI-bq
Vinck, Cornelis Norbertus (*16-11-1866, †04-02-1945) [Schoonvader van VI-nj] VI-nj
Vinck, Elisabeth Johanna (*23-02-1908, †31-03-1990) [Partner van VI-nj] VI-nj
Visser, Adriana Johanna (*08-10-1881, †15-09-1967) [Nummer V-av] **V-av**; VI-dj; VI-dk; VI-dl; VI-dm
Visser, Adrianus (*13-06-1884) [Zoon van IV-l] **IV-l,11**
Visser, Antonius (*24-05-1875, †23-10-1875) [Zoon van IV-l] **IV-l,5**
Visser, Antonius (*21-04-1879, †29-07-1880) [Zoon van IV-l] **IV-l,8**
Visser, Catharina Petronella (*05-09-1876, †05-09-1954) [Nummer V-au] **V-au**; VI-di
Visser, Gerardus (*29-10-1827, †11-10-1911) [Partner van IV-l] IV-l; V-ar; V-as; V-at; V-au; V-av
Visser, Gerardus Petrus (*01-05-1878, †17-09-1878) [Zoon van IV-l] **IV-l,7**
Visser, Jacobus (*17-06-1872, †30-12-1948) [Nummer V-as] **V-as**; VI-dh
Visser, Johannes Adrianus (*23-05-1880, †02-08-1880) [Zoon van IV-l] **IV-l,9**
Visser, Maria Catharina (*26-05-1871, †13-02-1873) [Dochter van IV-l] **IV-l,2**
Visser, Maria Cornelia (*27-04-1874) [Nummer V-at] **V-at**
Visser, Petrus (*05-05-1870) [Nummer V-ar] **V-ar**
Visser, Pieter (Pierre) (~18-01-1789, †24-10-1829) [Schoonvader van IV-l] IV-l
Visser, Reinske [Schoonmoeder van VII-u] VII-u
Visser, Wilhelmus (*1905) [Nummer VI-dh] **VI-dh**
Vleghels, Adrianus Petrus (*04-09-1904, †30-11-1904) [Zoon van V-al] **V-al,1**
Vleghels, Alphons Adrianus (*28-09-1908) [Zoon van V-al] **V-al,5**
Vleghels, Anna (*24-02-1916) [Dochter van V-al] **V-al,9**
Vleghels, Camiel (*14-04-1883) [Partner van V-al] V-al; VI-cf; VI-cg; VI-ch
Vleghels, Catharina Johanna (*05-03-1910, †05-06-1979) [Nummer VI-cg] **VI-cg**; VII-ao
Vleghels, Elisa Jacoba Maria (*22-09-1913) [Dochter van V-al] **V-al,8**
Vleghels, Fidelia (*29-10-1905, †24-09-1979) [Nummer VI-cf] **VI-cf**; VII-an
Vleghels, Henri (*15-01-1907) [Zoon van V-al] **V-al,4**
Vleghels, Johanna Cornelia (*27-08-1920, †31-08-1986) [Nummer VI-ch] **VI-ch**; VII-ap
Vleghels, Johanna Petrus (*12-12-1911) [Dochter van V-al] **V-al,7**
Vleghels, Petrus Maria (*19-09-1906) [Zoon van V-al] **V-al,3**
Vleghels, Pieter Marie (*1853) [Schoonvader van V-al] V-al
Vleuten, Koanna van der [Schoonmoeder van VII-p] VII-p
Vliet, Johanna van der (*30-10-1895, †26-01-1922) [Schoonmoeder van VI-x] VI-x
Voeten, Adriana Maria Cornelia (*12-04-1896) [Partner van VI-nd] VI-nd
Voeten, Johannes Jacobus (*22-04-1880, †13-02-1959) [Schoonvader van VI-nd] VI-nd
Voorhans, Johanna [Schoonmoeder van IV-bh] IV-bh
Voormeulen, Cornelia (*14-11-1892) [Partner van V-bz] V-bz; VI-go
Voormeulen, Thomas (*21-04-1861, †11-10-1926) [Schoonvader van V-bz] V-bz
Vos, Anna de (*12-04-1872) [Partner van IV-bk] IV-bk; V-gw
Vos, Anna Catharina de (*12-05-1868) [Schoonmoeder van V-dn] V-dn
Vos, Anna Maria de (*29-12-1849, †16-02-1932) [Schoonmoeder van VI-ne] VI-ne
Vos, August Josephus de (*29-03-1913) [Partner van VI-ls] VI-ls; VII-dj
Vos, Elisabeth Maria de (*1890) [Partner van V-dy] V-dy
Vos, Jan de (*1925) [Partner van VII-ax] VII-ax
Vos, Josephus Johannes de (*03-12-1885) [Schoonvader van VI-ls] VI-ls
Vos, Josephus Johannes de (*28-10-1936) [Nummer VII-dj] **VII-dj**
Vos, Petrus de (*18-04-1840, †26-05-1924) [Schoonvader van IV-bk] IV-bk
Vossen, Philippina Catharina van [Schoonmoeder van VII-br] VII-br
Vreeven, Eduard (*17-05-1840, †01-12-1916) [Schoonvader van V-t] V-t
Vreeven, Johanna (*30-11-1866, †16-11-1945) [Partner van V-t] V-t
Vreng, Anna Cornelia de (*11-08-1852) [Partner van IV-aw] IV-aw; V-fn; V-fo; V-fp; V-fq; V-fr; V-fs; V-ft; V-fu; V-fv; V-fw

Vreng, Jacoba de (*12-04-1889, †12-10-1941) [Partner van V-cy] V-cy; VI-jk; VI-jl; VI-jm
Vreng, Johannes de [Schoonvader van V-cy] V-cy
Vreng, Petrus Johannes de (*28-09-1823) [Schoonvader van IV-aw] IV-aw
Vriens, Adrianus (*16-09-1838, †30-04-1915) [Partner van IV-f] IV-f; V-w; V-x; V-y
Vriens, Adrianus (*09-10-1863, †28-04-1869) [Zoon van IV-f] **IV-f,2**
Vriens, Adrianus (*20-11-1871, †20-08-1872) [Zoon van IV-f] **IV-f,8**
Vriens, Adrianus (*10-01-1873) [Zoon van IV-f] **IV-f,10**
Vriens, Cornelis (*20-11-1871, †22-03-1872) [Zoon van IV-f] **IV-f,9**
Vriens, Cornelis (*13-05-1878, †28-09-1878) [Zoon van IV-f] **IV-f,12**
Vriens, Elizabet (*14-09-1874, †08-03-1951) [Nummer V-y] **V-y**; VI-bc
Vriens, Helena (*08-02-1851, †14-11-1916) [Schoonmoeder van V-fg] V-fg
Vriens, Helena (*07-05-1867, †08-08-1867) [Dochter van IV-f] **IV-f,5**
Vriens, Helena (*18-07-1868) [Nummer V-x] **V-x**; VI-ax; VI-ay; VI-az; VI-ba; VI-bb
Vriens, Joanna Maria (Mie) (*07-03-1866, †23-07-1937) [Nummer V-w] **V-w**; VI-au; VI-av; VI-aw
Vriens, Johanna (*08-04-1870, †30-07-1870) [Dochter van IV-f] **IV-f,7**
Vriens, Mathilda Petronella Adriana (*26-09-1899) [Schoonmoeder van VI-km] VI-km
Vriens, Sebastiaan (*02-01-1807, †17-01-1852) [Schoonvader van IV-f] IV-f
Vriens, Sebastianus (*06-04-1862, †27-06-1862) [Zoon van IV-f] **IV-f,1**
Vriens, Sebastianus (*04-12-1864, †31-12-1888) [Zoon van IV-f] **IV-f,3**
Vrients, Adriana (*11-05-1858, †10-03-1933) [Schoonmoeder van V-bl] V-bl
Vries, Martinus Hendrikus Leendert de (*1904) [Partner van VI-ny] VI-ny
Vughts, Apolonia Helena Elisabeth (*09-08-1932) [Partner van VI-nc] VI-nc
Vuursteen, Pietertje (*1870) [Partner van IV-an] IV-an
Waal, Adrianus Cornelissen de (~07-05-1787, †22-12-1820) [Schoonvader van III-m] III-m
Waal, Cornelia de (*30-06-1860) [Schoonmoeder van V-o] V-o
Waal, Johanna de (*29-12-1813, †30-05-1851) [Partner van III-m] III-m; IV-ao
Waal, Maria Catharina de (*08-02-1812) [Schoonmoeder van IV-i] IV-i
Wagemakers, Antonia (*07-03-1851, †13-04-1920) [Schoonmoeder van V-m] V-m
Wagenaar, Alphonsus (*1926, †07-12-2006) [Partner van VI-lc] VI-lc
Wagenaar, Johannes Franciscus (*1884) [Partner van V-dj] V-dj
Wagenaars, Christiaan (*20-11-1819) [Schoonvader van IV-ay] IV-ay
Wagenaars, Elisabeth (*20-02-1866) [Partner van IV-ay] IV-ay
Warmerdam, Engelina Maria [Schoonmoeder van VII-x] VII-x
Water, Elisabeth van de (*11-01-1870, †16-04-1909) [Schoonmoeder van V-eq] V-eq
Watering, Anna van der (*14-02-1931) [Nummer VII-bh] **VII-bh**
Watering, Anna Maria van de (*27-02-1863, †03-06-1942) [Schoonmoeder van V-ga] V-ga
Watering, Catharina van de (*30-04-1897, †16-11-1968) [Partner van V-bw] V-bw; VI-gc; VI-gd; VI-ge; VI-gf; VI-gg; VI-gh; VI-gi
Watering, Catharina Daniel Gerardina (Toos) van der (*27-06-1915, †12-11-2004) [Nummer VI-dm] **VI-dm**
Watering, Christianus (Christ) van der (*30-07-1934) [Nummer VII-bi] **VII-bi**
Watering, Cornelia Petronella Maria van der (*30-10-1935) [Nummer VII-bj] **VII-bj**
Watering, Cornelis van de (*09-08-1851, †31-07-1934) [Schoonvader van V-bw] V-bw
Watering, Cornelis van de (*29-10-1906, †09-04-1989) [Schoonvader van VI-gz] VI-gz
Watering, Daniël van de (*28-07-1878, †06-09-1963) [Schoonvader van VI-bc] VI-bc
Watering, Elisabeth Maria van der (*06-03-1908, †08-04-1957) [Nummer VI-dk] **VI-dk**
Watering, Johannes Christianus van der (*24-06-1881, †07-03-1961) [Partner van V-av] V-av; VI-dj; VI-dk; VI-dl; VI-dm
Watering, Johannes Petrus van de (*05-10-1851, †09-09-1940) [Schoonvader van V-av] V-av

Watering, Johannes Petrus van der (*23-04-1905, †06-06-1992) [Nummer VI-dj] **VI-dj**; VII-bh; VII-bi; VII-bj
Watering, Maria Adriana Petronella van de (*01-01-1913, †26-06-1951) [Nummer VI-dl] **VI-dl**
Watering, Maria Johanna van de (*30-07-1903, †10-03-1971) [Partner van VI-bc] VI-bc; VII-y
Watering, Petrus van de (*22-08-1908, †13-07-2001) [Partner van VI-bk] VI-bk
Watering, Pieternella van de (*21-04-1884, †14-02-1964) [Schoonmoeder van VI-ez] VI-ez
Watering, Wilhelmus van de (*31-03-1932, †28-12-1997) [Partner van VI-gz] VI-gz
Watering, Willem van de (*30-08-1880, †17-12-1952) [Schoonvader van VI-bk] VI-bk
Weert, Adriana de (*1933) [Partner van VI-it] VI-it
Weert, Adrianus de (*02-09-1918, †22-01-1976) [Partner van VI-ag] VI-ag
Weert, Catharina de (*25-09-1893, †12-02-1971) [Schoonmoeder van VI-gd] VI-gd
Weert, Charles de (*06-06-1898, †15-03-1965) [Schoonvader van VI-nu] VI-nu
Weert, Christiaan de (*22-09-1887, †11-12-1965) [Schoonvader van VI-ag] VI-ag
Weert, Christoffel de (*17-02-1900, †22-04-1983) [Schoonvader van VI-it] VI-it
Weert, Cornelia de (*27-06-1844, †03-03-1899) [Schoonmoeder van V-fb] [Schoonmoeder van V-fb] V-fb; V-fb
Weert, Cornelis de (*25-07-1905, †18-01-1986) [Partner van VI-fc] VI-fc
Weert, Geertruida Jacoba Johanna de (*22-02-1927) [Partner van VI-nu] VI-nu
Weert, Helena Jacoba de (*02-10-1938) [Partner van VI-hn] VI-hn
Weert, Petronella de (*10-09-1817, †08-04-1883) [Schoonmoeder van IV-ao] IV-ao
Weert, Sebastiaan de (*24-03-1860, †27-03-1936) [Schoonvader van VI-fc] VI-fc
Weert, Wilhelmus de (*02-12-1893) [Schoonvader van VI-hn] VI-hn
Wegen, Adrianus van der (*08-06-1922, †23-12-1998) [Nummer VII-s] **VII-s**
Wegen, Cornelis van der (*19-02-1858, †06-02-1939) [Schoonvader van V-ev] V-ev
Wegen, Cornelis Johannes van der (*23-07-1926) [Zoon van VI-ax] **VI-ax,8**
Wegen, Doodgeboren Kind van der (levenloos *12-08-1946) [Kind van VII-q] **VII-q,1**
Wegen, Elisabeth van der (*04-04-1901) [Partner van V-ev] V-ev; VI-nc
Wegen, Elisabeth Adriana Maria (Els) van der (*10-05-1936) [Dochter van VI-ax] **VI-ax,9**
Wegen, Elizabeth Maria van der (*22-08-1919, †25-08-1919) [Dochter van VI-ax] **VI-ax,5**
Wegen, Geertruda Petronella Maria (Gerda) van der (*15-09-1956) [Schoonmoeder van VIII] VIII
Wegen, Helena Elisabeth van der (*18-06-1916, †15-01-1969) [Nummer VII-r] **VII-r**
Wegen, Johannes Adrianus Maria van der (*03-05-1915, †30-07-1961) [Nummer VII-q] **VII-q**
Wegen, Petrus van der (*10-09-1850, †06-12-1931) IV-o
Wegen, Petrus van der (*10-09-1855, †18-08-1917) [Schoonvader van VI-ax] VI-ax
Wegen, Petrus Johannes van der (*16-01-1914, †05-10-1996) [Nummer VII-p] **VII-p**
Wegen, Theodoor van der (*27-04-1885) [Partner van VI-ax] VI-ax; VII-p; VII-q; VII-r; VII-s; VII-t
Wegen, Wilhelmina van der (*29-09-1925) [Nummer VII-t] **VII-t**
Wegen, Wilhelmina Johanna van der (*29-11-1918, †23-04-1920) [Dochter van VI-ax] **VI-ax,4**
Weiijde, Maria van de (*1926) [Partner van VI-cd] VI-cd
Weij, Marianne in de (*1929) [Partner van VII-ay] VII-ay
Weijdt, Barbara (*16-03-1846, †19-11-1890) [Schoonmoeder van V-ag] V-ag
Weijdt, Maria Johanna (*09-04-1854, †06-04-1907) [Schoonmoeder van V-av] V-av
Weijermans, Hendrica (*12-01-1833, †03-02-1889) [Schoonmoeder van V-ex] V-ex
Weijten, Veronica (*1772, †29-09-1842) [Schoonmoeder van III-a] III-a
Weijts, Dijmphna Johanna (*01-11-1914) [Partner van VI-dv] VI-dv
Weijts, Hendrikus Adrianus (*18-10-1882) [Schoonvader van VI-bt] VI-bt

Weijts, Petronella Wilhelmina (Nellie) (*15-01-1909, †02-01-2002) [Partner van VI-bt] VI-bt; VII-ah
Weijts, Walterus (*09-04-1889) [Schoonvader van VI-dv] VI-dv
Wesel, Adrianus Franciscus van (*04-10-1877, †27-01-1960) [Schoonvader van VI-ck] VI-ck
Wesel, Christiaan van (*11-06-1875, †01-03-1956) [Schoonvader van VI-cl] VI-cl
Wesel, Gerardus Johannes Hubertus van (*03-11-1905, †06-02-1950) [Partner van VI-ck] VI-ck; VII-aq
Wesel, Jacobus Josephus Maria van (*06-03-1913, †25-08-1988) [Partner van VI-cl] VI-cl
Wesel, Maria Johanna Geertruida Dimphna (Marianne) van (*12-09-1947) [Nummer VII-aq] **VII-aq**
Wesenbeek, Adrianus (*29-10-1904) [Nummer VI-oj] **VI-oj**
Wesenbeek, Adrianus (*05-03-1919) [Zoon van V-fq] **V-fq,6**
Wesenbeek, Alphonsus (*13-10-1907, †20-11-1907) [Zoon van V-fn] **V-fn,5**
Wesenbeek, Catharina (*17-09-1878) [Nummer V-fo] **V-fo**; VI-om; VI-on; VI-oo
Wesenbeek, Cornelia (*11-04-1889, †16-03-1944) [Nummer V-fs] V-dc; **V-fs**; VI-jw; VI-jx
Wesenbeek, Cornelia (*20-09-1908) [Dochter van V-fq] **V-fq,2**
Wesenbeek, Cornelis Jacobus (*22-10-1913) [Zoon van V-fn] **V-fn,7**
Wesenbeek, Desiré (Harry) (*19-05-1907, †29-10-1989) [Nummer VI-op] **VI-op**
Wesenbeek, Eduard (*09-07-1900) [Zoon van V-fn] **V-fn,1**
Wesenbeek, Emma Dimphna (*12-05-1916, †09-02-1917) [Dochter van V-fq] **V-fq,5**
Wesenbeek, Franciscus (*05-09-1880) [Zoon van IV-aw] **IV-aw,3**
Wesenbeek, Gerardus (~18-11-1796, †09-10-1881) [Schoonvader van III-q] III-q
Wesenbeek, Gerardus (*01-03-1852, †25-03-1921) [Nummer IV-aw] **IV-aw**; V-fn; V-fo; V-fp; V-fq; V-fr; V-fs; V-ft; V-fu; V-fv; V-fw
Wesenbeek, Henricus (*24-09-1884) [Nummer V-fq] **V-fq**; VI-op
Wesenbeek, Jacoba (*18-01-1910) [Dochter van V-fq] **V-fq,3**
Wesenbeek, Jacobus (*16-10-1886) [Nummer V-fr] **V-fr**
Wesenbeek, Jacobus (*11-10-1901) [Zoon van V-fn] **V-fn,2**
Wesenbeek, Johanna (*06-10-1897) [Nummer V-fw] **V-fw**
Wesenbeek, Johanna (*27-06-1903) [Dochter van V-fn] **V-fn,3**
Wesenbeek, Johanna Dimphena (*09-10-1893) [Nummer V-fu] V-cw; **V-fu**
Wesenbeek, Johannes (*22-06-1821, †22-04-1860) [Partner van III-q] III-q; IV-av; IV-aw
Wesenbeek, Johannes Baptist (*10-11-1910) [Nummer VI-ok] **VI-ok**
Wesenbeek, Johannes Cornelius (*13-10-1854, †01-11-1859) [Zoon van III-q] **III-q,3**
Wesenbeek, Louisa (*25-11-1895) [Nummer V-fv] **V-fv**; VI-oq
Wesenbeek, Maria (*22-10-1913) [Dochter van V-fn] **V-fn,8**
Wesenbeek, Maria Catharina (*03-08-1857, †04-09-1861) [Dochter van III-q] **III-q,4**
Wesenbeek, Maria Catharina (*16-08-1913, †05-02-1914) [Zoon van V-fq] **V-fq,4**
Wesenbeek, Maria Elisabeth (*21-05-1844) [Nummer IV-av] **IV-av**; V-fm
Wesenbeek, Maria Louisa (*28-07-1882) [Nummer V-fp] **V-fp**
Wesenbeek, Petrus Ferdinandus (*13-10-1876) [Nummer V-fn] **V-fn**; VI-oj; VI-ok; VI-ol
Wesenbeek, Petrus Ferdinandus (*05-09-1934) [Zoon van VI-ok] **VI-ok,1**
Wesenbeek, Rochus (*19-10-1891, †30-09-1964) [Nummer V-ft] **V-ft**
Wesenbeek, Rosalia (*11-03-1918, †12-11-1994) [Nummer VI-ol] **VI-ol**; VII-dx
Westen, Dorothea van der (*27-02-1842, †11-03-1884) [Schoonmoeder van V-ez] V-ez
Wezel, Anna Catharina van (~18-01-1786, †07-04-1855) [Schoonmoeder van III-g] III-g
Wezel, Doodgeboren Kind van (levenloos *22-04-1939) [Kind van V-go] **V-go,1**
Wezel, Doodgeboren Kind van (levenloos *10-08-1943) [Kind van V-go] **V-go,2**
Wezel, Jacobus van (*15-09-1874, †10-01-1952) [Schoonvader van V-go] V-go
Wezel, Jacobus Cornelis van (*13-10-1910, †01-04-1986) [Partner van V-go] V-go
Wezel, Maria Elisabeth van (*05-02-1837, †17-11-1923) [Schoonmoeder van IV-aj] IV-aj

Wierckx, Cecilia Adriana (*04-01-1884, †11-07-1951) [Partner van V-g] V-g; VI-l; VI-m
Wierckx, Johannes (*31-12-1777, †17-07-1834) [Schoonvader van III-c] III-c
Wierckx, Johannes Franciscus (*26-07-1837, †07-02-1917) [Schoonvader van V-g] V-g
Wierckx, Petronella (*27-05-1815, †28-08-1878) [Partner van III-c] III-c; IV-b; IV-c; IV-d; IV-e
Wiericx, Johannes (Jan) (*±1924) [Partner van VI-ab] VI-ab
Wierks, Antonius (*29-09-1903, †30-11-1971) [Schoonvader van VI-ii] VI-ii
Wierks, Elisabeth (Bets) (*04-07-1928) [Partner van VI-ii] VI-ii
Wijk, Johannes van (*16-12-1838) [Schoonvader van V-ct] V-ct
Wijk, Maria Dymphena van (*1882) [Partner van V-ct] V-ct
Wijngaard, Maria Pieternella van de (*16-04-1900, †25-05-1945) [Schoonmoeder van VI-pb] VI-pb
Wijninga, Martha (*02-02-1875, †11-03-1947) [Schoonmoeder van VI-ch] VI-ch
Wijnings, Adrianus Dielus Petrus (*21-11-1927) [Zoon van V-eu] **V-eu,4**
Wijnings, Cornelis Adrianus Gustaaf (*23-01-1926) [Zoon van V-eu] **V-eu,3**
Wijnings, Dielus Petrus Johannes (*30-08-1933, †24-10-1938) [Zoon van V-eu] **V-eu,6**
Wijnings, Johanna Petronella Theresia (*21-10-1930) [Dochter van V-eu] **V-eu,5**
Wijnings, Johannes [Schoonvader van V-eu] V-eu
Wijnings, Johannes Cornelis Antonius (*13-06-1922) [Zoon van V-eu] **V-eu,1**
Wijnings, Maria Jacoba Adriana (*16-05-1924) [Dochter van V-eu] **V-eu,2**
Wijnings, Marinus (*29-02-1892, †04-05-1954) [Partner van V-eu] V-eu
Wijt, Catharina Johanna (*19-06-1927, †28-08-2010) [Nummer VII-an] **VII-an**
Wijt, Johanna Petronella (*30-10-1932, †01-11-1932) [Dochter van VI-cf] **VI-cf,3**
Wijt, Lambertus Hermanus (*01-03-1874, †07-03-1937) [Schoonvader van VI-cf] VI-cf
Wijt, Lambertus Hermanus Antonius (*08-03-1903, †26-12-1977) [Partner van VI-cf] VI-cf; VII-an
Wijt, Lambertus Hermanus Antonius (*15-10-1924, †18-11-1925) [Zoon van VI-cf] **VI-cf,1**
Wijten, Geertruda Petronella (*10-02-1871, †03-05-1947) [Schoonmoeder van VI-hg] VI-hg
Wild, P. de (*1936) [Partner van VII-cr] VII-cr
Wilde, Petronella de (~19-03-1781) [Schoonmoeder van III-d] III-d
Wilhelm, Petrus (*1875) V-t
Willekens, Cornelia Helena (*17-09-1895) [Schoonmoeder van VI-oc] VI-oc
Willemen, Jacoba Adriana (*29-11-1903, †26-07-1981) [Partner van V-gl] V-gl
Willemen, Jacobus (*26-04-1868, †07-01-1935) [Schoonvader van V-gl] V-gl
Willemse, Wilma (*1936) [Partner van VII-ca] VII-ca
Willemsens, Hortense Cornelia Ludovica Maria (*20-05-1908, †10-09-1967) [Schoonmoeder van VII-dx] VII-dx
Wils, Petrus Johannes (*15-07-1880) [Schoonvader van VI-kg] VI-kg
Wils, Petrus Josephus (*27-05-1915) [Partner van VI-kg] VI-kg
Wind, Paulina de (*06-11-1892, †06-03-1921) [Schoonmoeder van VI-fl] VI-fl
Wind, Pieter de (*1873) [Partner van IV-bj] IV-bj
Winter, Isabella de (*1821) [Partner van III-p] III-p
Winterhalter, Petronella Jacoba (*24-11-1867, †18-01-1945) [Schoonmoeder van VI-bo] VI-bo
Wircx, Petronella Johanna (*11-08-1861) [Schoonmoeder van V-dk] V-dk
Wit, Maria de (*12-10-1806, †26-09-1859) [Partner van III-d] III-d; IV-f; IV-g; IV-h
Wit, Martinus Andreas Petrus Maria de (*05-04-1901, †13-03-1985) VI-bc
Wit, Pieter de (~21-02-1774, †08-09-1815) [Schoonvader van III-d] III-d
Withaegs, Johanna Lucia (*16-08-1858, †20-04-1939) IV-av
Withagen, Adriana (*20-03-1912, †28-02-1991) [Schoonmoeder van VI-if] VI-if
Withagen, Adriana Maria Johanna (*22-10-1931) [Dochter van VI-ao] **VI-ao,1**
Withagen, Adrianus Johannes (*16-01-1933) [Zoon van VI-ao] **VI-ao,2**

Withagen, Catharina Wilhelmina (*30-10-1940) [Partner van VII-cd] VII-cd
Withagen, Cornelia (*05-09-1826, †28-12-1921) [Schoonmoeder van V-as] V-as
Withagen, Dimphina Maria (*17-10-1936) [Dochter van VI-ao] **VI-ao,4**
Withagen, Franciscus Jacobus (*19-05-1850) [Schoonvader van V-ar] V-ar
Withagen, Gerardus Johannes (*28-06-1912) [Zoon van V-au] **V-au,2**
Withagen, Helena Cornelia (*22-02-1873, †05-04-1944) [Partner van V-as] V-as; VI-dh
Withagen, Hendricus Marinus (*14-06-1905, †12-05-1940) [Partner van VI-ao] VI-ao
Withagen, Jacoba (*07-09-1874) [Partner van V-ar] V-ar
Withagen, Jacobus (*07-02-1883, †17-08-1964) [Partner van V-au] V-au; VI-di
Withagen, Jeanne (*1929) [Partner van VII-ar] VII-ar
Withagen, Johanna (*25-11-1868, †28-07-1943) [Schoonmoeder van V-cn] V-cn
Withagen, Johanna Elisabeth (*21-06-1934) [Dochter van VI-ao] **VI-ao,3**
Withagen, Johanna Maria (*12-12-1882, †05-03-1954) [Schoonmoeder van VI-eb] VI-eb
Withagen, Johannes (*04-03-1867, †16-04-1942) [Schoonvader van VI-ao] VI-ao
Withagen, Josephus (*12-06-1864, †14-09-1891) [Schoonvader van V-au] V-au
Withagen, Josephus Gerardus (*04-01-1910, †18-06-1982) [Nummer VI-di] **VI-di**
Withagen, Leonardus Johannes (Leendert) (*30-03-1900, †30-09-1980) [Schoonvader van VII-cd] VII-cd
Withagen, Maria (Marie) (*06-02-1908, †22-04-2000) [Schoonmoeder van VII-ch] VII-ch
Withagen, Maria Cornelia (*31-08-1906, †02-11-1985) [Schoonmoeder van VII-bo] VII-bo
Withagen, Petrus Josephus (*24-06-1915) [Zoon van V-au] **V-au,3**
Wolf, Petrus Cornelis de (*09-07-1902, †02-12-1977) V-bj
Wolff, Arnoldina Elisabeth de (*1933) [Partner van VII-cb] VII-cb
Wolffensperger, Coenraad Willem Jacobus (*14-05-1920) [Partner van VII-r] VII-r
Wolffensperger, Jan Hermanus (*1894, †02-04-1960) [Schoonvader van VII-r] VII-r
Wouts, Adriana Johanna (*24-03-1908) [Schoonmoeder van VI-gb] VI-gb
Wouts, Cornelius Walterus (*30-10-1884, †02-12-1940) V-ex
Wouts, Maria Anna Cornelia (*02-09-1887, †16-05-1983) [Schoonmoeder van VI-em] VI-em
Wouts, Maria Catharina (*24-08-1913, †24-10-1995) [Partner van VI-gl] VI-gl; VII-cf
Wouts, Matthijs (*13-08-1886) [Schoonvader van VI-gl] VI-gl
Wouts, Wilhelmina (*13-03-1874) [Schoonmoeder van VI-kd] VI-kd
Wuijts, Catharina Maria Helena (*08-03-1925) [Dochter van V-fm] **V-fm,1**
Wuijts, Cornelis (*27-01-1877) [Partner van V-cs] V-cs; VI-jf
Wuijts, Gerardus Johannes (*13-03-1874) [Zoon van IV-av] **IV-av,2**
Wuijts, Hendricus (*14-09-1900) [Zoon van V-cs] **V-cs,1**
Wuijts, Henricus (*02-02-1848) [Schoonvader van V-cs] [Schoonvader van V-cr] V-cr; V-cs
Wuijts, Jacobus Cornelis (*23-08-1915) [Zoon van V-cs] **V-cs,4**
Wuijts, Jan Baptist (~23-05-1806, †26-11-1866) [Schoonvader van IV-av] IV-av
Wuijts, Johanna (*28-08-1864) [Schoonmoeder van V-ed] V-ed
Wuijts, Johanna Catharina (*24-10-1862, †16-11-1934) [Schoonmoeder van V-au] V-au
Wuijts, Johanna Catharina (*13-08-1909) [Dochter van V-cs] **V-cs,3**
Wuijts, Johannes Baptist (*29-10-1920) [Zoon van V-cs] **V-cs,5**
Wuijts, Josephus (*22-01-1842) [Partner van IV-av] IV-av; V-fm
Wuijts, Ludovicus (*14-11-1870, †29-07-1931) [Nummer V-fm] **V-fm**
Wuijts, Maria Catharina (*13-12-1901, †25-12-1978) [Nummer VI-jf] **VI-jf**; VII-ci; VII-cj
Wuijts, Virginia Maria (*17-03-1919, †08-08-2003) [Schoonmoeder van VII-bv] VII-bv
Wunnik, Elisabeth van (*05-03-1902, †04-12-1973) [Schoonmoeder van VII-cp] VII-cp
Zandboer, Maria Jacoba (*07-12-1881, †27-08-1941) [Schoonmoeder van VI-ie] VI-ie
Zande, Ad van de (*1945, †10-03-2008) [Zoon van VI-ft] **VI-ft,3**
Zande, Adriana van der (*05-05-1916, †05-01-1917) [Dochter van V-bv] **V-bv,5**

Zande, Adriana Catharina van der (*10-11-1917) [Dochter van V-bv] **V-bv,6**
Zande, Adriana Wilhelmina van der (*23-09-1889, †28-02-1982) [Schoonmoeder van VII-ao] VII-ao
Zande, Adrianus van der (*16-09-1924) [Nummer VI-fy] **VI-fy**
Zande, Catharina Johanna van der (*16-06-1912, †04-06-1988) [Nummer VI-fu] **VI-fu**
Zande, Cornelia Johanna van der (*24-05-1923, †31-03-2011) [Nummer VI-fx] **VI-fx**
Zande, Cornelis van der (*17-06-1891, †09-01-1960) [Partner van V-bv] V-bv; VI-ft; VI-fu; VI-fv; VI-fw; VI-fx; VI-fy; VI-fz; VI-ga; VI-gb
Zande, Cornelis van de (*04-08-1933, †20-10-1969) [Nummer VII-cb] **VII-cb**
Zande, Cornelis Pieter Franciscus van der (*04-03-1942) [Nummer VII-cd] **VII-cd**
Zande, Franciscus van der (*20-07-1910, †15-08-1911) [Zoon van V-bv] **V-bv,1**
Zande, Franciscus van der (*20-02-1920, †28-12-1995) [Nummer VI-fw] **VI-fw**; VII-cd
Zande, Geertruda Catharina van der (*24-07-1932, †23-08-2004) [Nummer VI-gb] **VI-gb**
Zande, Geertruida van de (*08-05-1953, †27-03-2012) [Dochter van VI-ft] **VI-ft,4**
Zande, Joanna van de (*05-10-1867, †29-06-1958) [Partner van IV-x] IV-x; V-ci; V-cj; V-ck; V-cl; V-cm; V-cn; V-co
Zande, Johanna Catharina van der (*07-01-1914, †16-11-1980) [Nummer VI-fv] **VI-fv**
Zande, Maria Geertruda van der (*02-11-1927, †27-06-1978) [Nummer VI-ga] **VI-ga**
Zande, Marinus van de (*1936) [Nummer VII-cc] **VII-cc**
Zande, Petronella Helena van de (*17-03-1909, †25-05-1993) [Schoonmoeder van VII-as] VII-as
Zande, Petrus van der (*30-11-1865, †03-08-1901) [Schoonvader van V-bv] V-bv
Zande, Petrus van der (*20-07-1910, †17-01-1991) [Nummer VI-ft] **VI-ft**; VII-cb; VII-cc
Zande, Wilhelmina Adriana (Mien) van der (*26-08-1926, †17-12-2013) [Nummer VI-fz] **VI-fz**
Zande, Willebrordus Franciscus van de (*11-01-1842, †18-06-1907) [Schoonvader van IV-x] IV-x
Zantvliet, Antonetta Jacoba van (*29-03-1926) [Dochter van VI-ma] **VI-ma,1**
Zantvliet, Cornelia Catharina Johanna van (*23-06-1927) [Dochter van V-gk] **V-gk,2**
Zantvliet, Godefridus van (*14-07-1865, †07-11-1946) [Schoonvader van V-fh] [Schoonvader van V-gk] V-fh; V-gk
Zantvliet, Godefridus Adrianus van (*17-06-1923) [Zoon van V-gk] **V-gk,1**
Zantvliet, Jacoba Antonetta van (*04-01-1927, †07-03-2007) [Nummer VII-dk] **VII-dk**
Zantvliet, Jacobus Johannes van (*18-11-1898) [Partner van V-gk] V-gk
Zantvliet, Johanna Maria van (*06-07-1894, †07-04-1982) [Partner van V-fh] V-fh
Zantvliet, Petrus van (*21-08-1863, †13-06-1927) [Schoonvader van VI-ma] VI-ma
Zantvliet, Petrus van (*26-02-1896, †05-05-1981) [Partner van VI-ma] VI-ma; VII-dk
Zantvliet, Petrus Antonius Jacobus van (*26-05-1929) [Zoon van VI-ma] **VI-ma,3**
Zeijlmans, Willem L. (*1932) [Partner van VI-jb] VI-jb
Zijden, Rosalia Maria van der [Schoonmoeder van VI-ci] VI-ci
Zimmeren, Dimphna van (*29-08-1843, †09-06-1930) [Schoonmoeder van V-bh] V-bh
Zon, Catharina van (*08-08-1872) [Schoonmoeder van V-dz] V-dz
Zunderd, Alphons van (*24-07-1916, †08-09-2016) [Nummer VI-jg] **VI-jg**
Zunderd, Cornelis van (*12-09-1885) [Partner van V-cv] V-cv; VI-jg
Zunderd, Gerardus van (*24-04-1847, †04-01-1940) [Schoonvader van V-da] [Schoonvader van V-cv] V-cv; V-da
Zunderd, Jacoba van (*1885) [Schoonmoeder van VII-dd] VII-dd
Zunderd, Petrus Johannes van (*25-10-1881) [Partner van V-da] V-da
Zundert, Anna Cornelia van [Schoonmoeder van V-cy] V-cy
Zundert, Dijmphna van (*14-01-1895) [Schoonmoeder van VI-mc] VI-mc
Zwart, Adriana de (*1936, †1985) [Nummer VII-be] **VII-be**
Zwart, Adrianus de (*22-09-1918, †09-07-2004) [Nummer VI-dc] **VI-dc**
Zwart, Antonia de (*30-10-1906, †26-02-1928) [Nummer VI-cy] **VI-cy**

Zwart, Antonia (Tonny) de (*06-03-1945, †26-07-2016) [Dochter van VI-cz] **VI-cz,3**
Zwart, Catharina de (*1938, †1991) [Dochter van VI-cz] **VI-cz,2**
Zwart, Cornelia de (*09-10-1920, †28-12-2009) [Nummer VI-dd] **VI-dd**
Zwart, Elisabeth de (*10-03-1906, †12-08-1986) [Schoonmoeder van VI-gx] VI-gx
Zwart, Elisabeth de (*21-05-1922, †03-04-1952) [Nummer VI-de] **VI-de**
Zwart, Geert de (*13-01-1903, †09-08-1994) [Nummer VI-cw] **VI-cw**
Zwart, Gerard de (*15-01-1842, †04-11-1925) [Schoonvader van V-aq] V-aq
Zwart, Godefridus de (*12-11-1904, †18-02-1987) [Nummer VI-cx] **VI-cx**
Zwart, Jacobus de (*16-10-1925, †08-02-2009) [Nummer VI-dg] **VI-dg**
Zwart, Johanna de (*21-12-1924) [Nummer VI-df] **VI-df**
Zwart, Johannes de (*11-04-1909, †29-10-1996) [Nummer VI-cz] **VI-cz**; VII-be
Zwart, Margaretha de (*04-08-1901, †12-02-1976) [Nummer VI-cv] **VI-cv**
Zwart, Maria de (*04-08-1913) [Dochter van V-aq] **V-aq,7**
Zwart, Paulina (Lia) de (*25-07-1940, †05-02-2007) [Nummer VII-bf] **VII-bf**
Zwart, Petronella de (*19-09-1915, †10-12-2000) [Nummer VI-db] **VI-db**; VII-bg
Zwart, Petrus (Piet) de (*12-09-1911, †22-01-1994) [Nummer VI-da] **VI-da**; VII-bf
Zwart, Thomas de (*31-03-1878, †12-03-1962) [Partner van V-aq] V-aq; VI-cv; VI-cw; VI-cx; VI-cy; VI-cz; VI-da; VI-db; VI-dc; VI-dd; VI-de; VI-df; VI-dg
Zwart, Thomas de (*1932) [Zoon van VI-cx] **VI-cx,1**
Zwart, Tommy de (*28-05-1948, †1995) [Zoon van VI-dc] **VI-dc,1**
Zweedijk, Catharina (Krina) (*12-09-1861, †05-01-1898) [Schoonmoeder van V-ge] V-ge

Gegenereerd met Aldfaer-versie 12.1 op 23-08-2026 13:20:23 door Stichting QuMa