Parenteel van Jacobus (Jacques) Verhoeven [QuMa0036600]

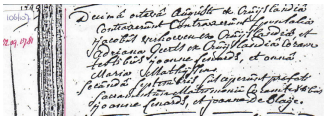

1 QuMa0036600001

I Jacobus (Jacques) Verhoeven [QuMa0036600] (afb. 1) is geboren in Kruisland- Visberg, zoon van Bartholomeus Verhoeven [Quma0073200] en Adriana Hagenaers [Quma0073300]. Hij is gedoopt op 25-08-1753 in Wouw [bron: DTB Wouw, Parochie St. Lambertus].
Notitie bij de geboorte van Jacques: *Doopgetuigen: Jacobus Vergroesen (afwezig) en Anna Catharina van Reusel*
Notitie bij Jacques: *Wie kan ons helpen bij het vinden van nadere gegevens van deze stamouder??*
U kunt deze gegevens sturen naar: info@StichtingQuMa.nl
Bij voorbaat bedankt voor uw tijd om ons te helpen deze website te verbeteren.
Onze interesse gaat zeker uit naar actuele gegevens die nog niet gepubliceerd mogen worden!!
Deze gegevens worden alleen aan ons bestand toegevoegd, maar worden niet zonder toestemming gepubliceerd.!
Jacques trouwde, 27 jaar oud, op 09-01-1781 in Kruisland met **Adriana Wilhelmus Geerts [QuMa0036700]**, 26 jaar oud, nadat zij op 18-08-1781 in Wouw in ondertrouw zijn gegaan [bron: DTB Wouw]. Het kerkelijk huwelijk vond plaats op 02-09-1781 in Wouw [bron: DTB Wouw, RK].
Notitie bij het huwelijk van Jacques en Adriana: *Getuigen otr: Joannes Lenards en Anna Maria Mathijssen*
Getuigen tr: Joannes Lenards en Joanna de Blaije
Adriana is geboren in Kruisland, dochter van Guilelmus Pieterse (Willem) Geerts [Quma0073400] en Anna Goortsen van Merode [Quma0073500]. Zij is gedoopt op 02-09-1754 in Wouw [bron: DTB Wouw, Parochie St. Lambertus]. Bij de doop van Adriana was getuige Cornelia van Merode (1729-1801) [tante moederszijde] aanwezig.
Notitie bij de geboorte van Adriana: *Doopgetuige: Adrianus de Groen*

Kinderen van Jacques en Adriana:

1 Cornelia Jacobs Verhoeven [QuMa0036601], geboren in Kruisland. Zij is gedoopt op 16-06-1782 in Wouw. Bij de doop van Cornelia waren aanwezig: getuigen Adriana Hagenaers (1719-1781) [grootmoeder vaderszijde] en Guilelmus Pieterse (Willem) Geerts (1722-1782) [grootvader moederszijde]. Cornelia is overleden op 11-03-1825 in Steenbergen, 42 jaar oud.
2 Bartholomeus Verhoeven [QuMa0036601], geboren op 10-02-1784 in Kruisland. Hij is gedoopt op 10-02-1784 in Wouw.
Notitie bij de geboorte van Bartholomeus: *Doopgetuigen: Antonius Verhoeven en Susanna van Marroode*
3 Wilhelmina Verhoeven [QuMa0036601], geboren op 25-01-1786 in Kruisland. Volgt II-a.
4 Franciscus Verhoeven [QuMa0036601], geboren op 09-07-1788 in Kruisland- Visberg. Hij is gedoopt op 09-07-1788 in Wouw. Bij de doop van

Franciscus was getuige Godefridus Willems Geerts (1756-1830) [oom moederszijde] aanwezig.
Notitie bij de geboorte van Franciscus: *Doopgetuige: Elisabeth van Reusel*
5 Susanna Jacobs Verhoeven [QuMa0018300], geboren op 20-12-1790 in Kruisland- Visberg. Volgt II-b.
6 Johannes Jacobs Verhoeven [QuMa0036601], geboren op 16-03-1793 in Kruisland- Visberg. Volgt II-c.
7 Adriana Jacobs Verhoeven [QuMa0036601], geboren in 1797 in Steenbergen. Adriana is overleden op 13-12-1829 in Steenbergen, 31 of 32 jaar oud.

II-a Wilhelmina Verhoeven [QuMa0036601] is geboren op 25-01-1786 in Kruisland, dochter van Jacobus (Jacques) Verhoeven [QuMa0036600] (zie I) en Adriana Wilhelmus Geerts [QuMa0036700]. Zij is gedoopt op 25-01-1786 in Wouw. Bij de doop van Wilhelmina waren aanwezig: getuigen Petrus Willems Geerts (1752-1834) [oom moederszijde] en Cornelia Verhoeven (geb. 1757) [tante vaderszijde]. Wilhelmina is overleden op 13-02-1871 in Steenbergen, 85 jaar oud. Wilhelmina trouwde, 26 jaar oud, op 28-05-1812 in Steenbergen met **Wijnand Iriks**, 28 jaar oud. Wijnand is een zoon van Thomas Ireks en Ida Gillissen. Hij is gedoopt op 08-05-1784 in Stein. Wijnand is overleden op 05-03-1828 in Steenbergen, 43 jaar oud.

Kinderen van Wilhelmina en Wijnand:

1 Thomas Iriks [QuMa0036602], geboren op 26-08-1812 in Steenbergen. Thomas is overleden op 19-03-1813 in Steenbergen, 6 maanden oud.
2 Jacobus Iriks [QuMa0036602], geboren op 27-10-1813 in Steenbergen. Volgt III-a.
3 Anna Maria Iriks [QuMa0036602], geboren op 02-04-1816 in Steenbergen. Volgt III-b.
4 Johannes Franciscus Iriks [QuMa0036602], geboren op 02-06-1818 in Steenbergen. Volgt III-c.
5 Matthijs Iriks [QuMa0036602], geboren op 26-12-1820 in Steenbergen. Volgt III-d.
6 Adriaan Iriks [QuMa0036602], geboren op 02-12-1823 in Steenbergen. Volgt III-e.
7 Adriana Cornelia Iriks [QuMa0036602], geboren op 21-11-1826 in Steenbergen. Volgt III-f.

II-b Susanna Jacobs Verhoeven [QuMa0018300] is geboren op 20-12-1790 in Kruisland- Visberg, dochter van Jacobus (Jacques) Verhoeven [QuMa0036600] (zie I) en Adriana Wilhelmus Geerts [QuMa0036700]. Zij is gedoopt op 20-12-1790 in Wouw [bron: DTB Wouw]. Bij de doop van Susanna was getuige Marinus Geerts (geb. 1766) [oom moederszijde] aanwezig.
Notitie bij de geboorte van Susanna: *Doopgetuige: Joanna Wittebolt*
Susanna is overleden op 05-04-1872 in Wouw, 81 jaar oud. Van het overlijden is aangifte gedaan op 05-04-1872 [bron: BS Wouw].
Notitie bij overlijden van Susanna: *Akte 1872/33*
Beroep:
arbeidster
Susanna trouwde, 22 jaar oud, op 25-02-1813 in Steenbergen [bron: akte 10] met **Joannes Adriaens Voorbraak [QuMa0018200]**, 25 jaar oud. Joannes is geboren op 22-05-1787 in Kruisland- Holderberg, zoon van Adrianus Pieterse (Adriaen) Voorbraak

[QuMa0036400] en Dijmphna Joannis van Est [QuMa0036500]. Hij is gedoopt op 22-05-1787 in Wouw [bron: DTB Wouw]. Bij de doop van Joannes waren aanwezig: getuigen Petrus Joannisse (Pieter) Voorbraak (1704-1787) [grootvader vaderszijde] en Margaretha Adriaens Pauwels (1735-1794) [grootmoeder moederszijde]. Joannes is overleden op 25-05-1862 in Wouw, 75 jaar oud. Van het overlijden is aangifte gedaan op 26-05-1862 [bron: BS Wouw].
Notitie bij overlijden van Joannes: *Akte 1862/28*
Notitie bij Joannes: .
Wie kan ons helpen bij het vinden van nadere gegevens van deze stamouder??
U kunt deze gegevens sturen naar: info@StichtingQuMa.nl
Bij voorbaat bedankt voor uw tijd om ons te helpen deze website te verbeteren.
Onze interesse gaat zeker uit naar actuele gegevens die nog niet gepubliceerd mogen worden!!
Deze gegevens worden alleen aan ons bestand toegevoegd, maar worden niet zonder toestemming gepubliceerd.!
Beroep:
arbeider

Kinderen van Susanna en Joannes:

1 Dingena Voorbraak [QuMa0018201], geboren op 02-12-1813 in Steenbergen. Volgt III-g.
2 Adriana Voorbraak [QuMa0018201], geboren op 13-12-1815 in Steenbergen. Volgt III-h.
3 Pieter Voorbraak [QuMa0018201], geboren op 22-01-1818 in Steenbergen. Volgt III-i.
4 Jacobus Voorbraak [QuMa0018201], geboren op 21-08-1820 in Roosendaal. Volgt III-j.
5 Adrianus Voorbraak [QuMa0018201], geboren op 05-12-1822 in Steenbergen.
6 Adriaan Voorbraak [QuMa0018201], geboren op 05-02-1823 in Steenbergen. Volgt III-k.
7 Adriana Cornelia Voorbraak [QuMa0009100], geboren op 04-07-1825 in Steenbergen. Volgt III-l.
8 Elisabeth Voorbraak [QuMa0018201], geboren op 20-05-1828 in Roosendaal. Volgt III-m.
9 Lambertus Voorbraak [QuMa0018201], geboren op 28-07-1831 in Steenbergen. Volgt III-n.
10 Doodgeboren Dochter Voorbraak [QuMa0018201], levenloos geboren zoon, geboren op 02-06-1835 in Steenbergen.

II-c Johannes Jacobs Verhoeven [QuMa0036601] is geboren op 16-03-1793 in Kruisland- Visberg, zoon van Jacobus (Jacques) Verhoeven [QuMa0036600] (zie I) en Adriana Wilhelmus Geerts [QuMa0036700]. Hij is gedoopt op 16-03-1793 in Wouw.
Notitie bij de geboorte van Johannes: *Doopgetuigen: Henricus de Lauwer en Cornelia Heijnen i.p.v. Adriana van Meer*
Johannes is overleden op 09-07-1861 in Steenbergen, 68 jaar oud. Johannes trouwde, 29 jaar oud, op 09-01-1823 in Steenbergen [bron: akte 1] met **Maria Marijnissen van Son**, 21 jaar oud. Maria is geboren op 17-08-1801 in Wouw-Spellestraat, dochter van Marijn van Son en Maria Gelten. Zij is gedoopt op 17-08-1801 in Wouw. Maria is overleden op 27-05-1873 in Steenbergen, 71 jaar oud.

Kinderen van Johannes en Maria:

1 Jacobus Verhoeven [QuMa0036602], geboren op 20-09-1826 in Steenbergen.
2 Bartholomeus Verhoeven [QuMa0036602], geboren op 21-11-1830 in Steenbergen. Van de geboorte is aangifte gedaan op 22-11-1830 [bron: akte 163]. Bartholomeus is overleden op 23-08-1862 in Steenbergen, 31 jaar oud.
3 Pieter Jan Verhoeven [QuMa0036602], geboren op 10-02-1834 in Steenbergen. Volgt III-o.
4 Adrianus Verhoeven [QuMa0036602], geboren op 22-04-1837 in Steenbergen. Volgt III-p.
5 Adriana Maria Verhoeven [QuMa0036602], geboren op 24-08-1842 in Steenbergen. Volgt III-q.

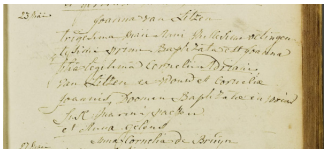

2 Van Litzen Joanna 23-05-1801 Doopakte

III-a Jacobus Iriks [QuMa0036602] is geboren op 27-10-1813 in Steenbergen, zoon van Wijnand Iriks en Wilhelmina Verhoeven [QuMa0036601] (zie II-a). Jacobus is overleden op 13-02-1883 in Steenbergen, 69 jaar oud. Jacobus trouwde, 19 jaar oud, op 18-10-1833 in Steenbergen met **Joanna van Litzen [QuMa0017001]** (afb. 2), 32 jaar oud. Joanna is een dochter van Cornelius Adriaens van Litzen [QuMa0017000] en Cornelia Jansen Doomen [QuMa0017100]. Zij is gedoopt op 23-05-1801 in Kruisland. Bij de doop van Joanna waren aanwezig: getuigen Marinus Paesen en Anna Catharina Gelens (geb. 1744) [grootmoeder moederszijde]. Joanna is overleden op 07-07-1868 in Steenbergen, 67 jaar oud.

Kinderen van Jacobus en Joanna:

1 Anna Cornelia Iriks [QuMa0017002], geboren op 07-08-1834 in Steenbergen. Volgt IV-a.
2 Doodgeboren Dochter Iriks [QuMa0017002], levenloos geboren dochter, geboren op 07-08-1834 in Steenbergen.
3 Adriana Maria Iriks [QuMa0017002], geboren op 02-08-1835 in Steenbergen. Volgt IV-b.
4 Cornelis Iriks [QuMa0017002], geboren op 15-05-1838 in Steenbergen. Cornelis is overleden op 20-06-1914 in Steenbergen, 76 jaar oud.
5 Martinus Iriks [QuMa0017002], geboren op 25-02-1843 in Steenbergen. Martinus is overleden op 11-03-1848 in Steenbergen, 5 jaar oud.

III-b Anna Maria Iriks [QuMa0036602] is geboren op 02-04-1816 in Steenbergen, dochter van Wijnand Iriks en Wilhelmina Verhoeven [QuMa0036601] (zie II-a). Anna is overleden op 16-12-1857 in Steenbergen, 41 jaar oud. Anna trouwde, 23 jaar oud, op 19-07-1839 in Steenbergen [bron: akte 19] met **Pieter Broos [QuMa0173603]**, 30 jaar oud. Pieter is een zoon van Petrus Broos [QuMa0173602] en Joanna Vermeulen [QuMa0291004]. Hij is gedoopt op 13-10-1808 in Steenbergen. Bij de doop van Pieter was getuige Marijnis Pieterse Broos (1716-1792) [grootvader vaderszijde] aanwezig. Pieter is overleden op 23-02-1875 in Steenbergen, 66 jaar oud.

Kinderen van Anna en Pieter:

1 Petronilla Broos [QuMa0036603], geboren op 09-04-1840 in Steenbergen. Volgt IV-c.
2 Johannes (Jan) Broos [QuMa0036603], geboren op 07-09-1841 in Steenbergen. Volgt IV-d.
3 Joanna Broos [QuMa0036603], geboren op 24-09-1844 in Steenbergen. Volgt IV-e.
4 Catharina Broos [QuMa0036603], geboren op 22-08-1847 in Steenbergen. Catharina is overleden op 01-12-1857 in Steenbergen, 10 jaar oud.
5 Adrianus Broos [QuMa0036603], geboren op 01-09-1850 in Steenbergen. Volgt IV-f.
6 Wilhelmina Broos [QuMa0036603], geboren op 15-01-1854 in Steenbergen. Volgt IV-g.
7 Anna Maria Broos [QuMa0036603], geboren op 02-01-1857 in Steenbergen. Volgt IV-h.

III-c Johannes Franciscus Iriks [QuMa0036602] is geboren op 02-06-1818 in Steenbergen, zoon van Wijnand Iriks en Wilhelmina Verhoeven [QuMa0036601] (zie II-a). Johannes is overleden op 16-04-1865 in Steenbergen, 46 jaar oud. Johannes trouwde, 28 jaar oud, op 21-05-1847 in Steenbergen met **Catharina Dekkers [QuMa0124604]**, 21 jaar oud. Catharina is geboren op 30-07-1825 in Steenbergen, dochter van Godefridus Martens Dekkers [QuMa0124603] en Maria Catharina Broos [QuMa0173603]. Catharina is overleden op 03-10-1882 in Steenbergen, 57 jaar oud.

Kinderen van Johannes en Catharina:

1 Maria Catharina Iriks [QuMa0036603], geboren op 27-05-1849 in Steenbergen. Volgt IV-i.
2 Matthijs Irikx [QuMa0036603], geboren op 12-01-1853 in Steenbergen. Volgt IV-j.
3 Govardus Iriks [QuMa0036603], geboren op 14-05-1855 in Steenbergen. Govardus is overleden op 05-03-1901 in Steenbergen, 45 jaar oud.
4 Doodgeboren Zoon Iriks [QuMa0036603], levenloos geboren zoon, geboren op 15-03-1861 in Steenbergen.

III-d Matthijs Iriks [QuMa0036602] is geboren op 26-12-1820 in Steenbergen, zoon van Wijnand Iriks en Wilhelmina Verhoeven [QuMa0036601] (zie II-a). Matthijs is overleden op 17-12-1879 in Steenbergen, 58 jaar oud. Matthijs trouwde, 36 jaar oud, op 30-04-1857 in Steenbergen met **Sebastiana Bierbooms [QuMa0019601]**, 43 jaar oud. Sebastiana is geboren op 09-12-1813 in Steenbergen, dochter van Dominicus Christianus Bierbooms [QuMa0019600] en Petronella Arnouts de Backer [QuMa0019700]. Sebastiana is overleden op 12-10-1880 in Halsteren, 66 jaar oud.

III-e Adriaan Iriks [QuMa0036602] is geboren op 02-12-1823 in Steenbergen, zoon van Wijnand Iriks en Wilhelmina Verhoeven [QuMa0036601] (zie II-a). Van de geboorte is aangifte gedaan [bron: akte 154]. Adriaan is overleden op 13-12-1907 in Steenbergen, 84 jaar oud. Adriaan trouwde, 25 jaar oud, op 02-11-1849 in Steenbergen [bron: akte 33] met **Wilhelmina Hartmans [QuMa0486605]**, 25 jaar oud. Wilhelmina is geboren op 21-01-1824 in Steenbergen, dochter van Adriaan Hartmans en Joanna Cornelia Adriaens Heijnen [QuMa0486604].

Kinderen van Adriaan en Wilhelmina:

1 Anna Cornelia Iriks [QuMa0036603], geboren op 25-04-1850 in Steenbergen. Volgt IV-k.
2 Adrianus Iriks [QuMa0036603], geboren op 02-10-1852 in Steenbergen. Volgt IV-l.
3 Maria Elisabeth Iriks [QuMa0036603], geboren op 05-04-1855 in Steenbergen. Volgt IV-m.
4 Matthijs Iriks [QuMa0036603], geboren op 17-01-1857 in Steenbergen. Volgt IV-n.
5 Jacoba Iriks [QuMa0036603], geboren op 04-11-1858 in Steenbergen. Volgt IV-o.
6 Adriana Iriks [QuMa0036603], geboren op 07-01-1861 in Steenbergen. Van de geboorte is aangifte gedaan [bron: akte 4]. Adriana is overleden op 05-05-1863 in Steenbergen, 2 jaar oud.
7 Adriana Iriks [QuMa0036603], geboren op 07-12-1863 in Steenbergen. Volgt IV-p.
8 Petrus Iriks [QuMa0036603], geboren op 03-01-1866 in Steenbergen. Van de geboorte is aangifte gedaan [bron: akte 1]. Petrus is overleden op 05-02-1938 in Steenbergen, 72 jaar oud.

III-f Adriana Cornelia Iriks [QuMa0036602] is geboren op 21-11-1826 in Steenbergen, dochter van Wijnand Iriks en Wilhelmina Verhoeven [QuMa0036601] (zie II-a). Van de geboorte is aangifte gedaan [bron: akte 168]. Adriana is overleden op 09-12-1901 in Bergen op Zoom, 75 jaar oud. Adriana trouwde, 24 jaar oud, op 30-05-1851 in Steenbergen [bron: akte 17] met **Adrianus Augustijns [QuMa0069804]**, 21 jaar oud. Adrianus is geboren op 15-09-1829 in Steenbergen, zoon van Martinus Augustijn [QuMa0069803] en Catharina de Jongh [Quma0122203]. Van de geboorte is aangifte gedaan [bron: akte 109]. Adrianus is overleden op 11-10-1898 in Halsteren, 69 jaar oud. Van het overlijden is aangifte gedaan [bron: akte 57].

Kinderen van Adriana en Adrianus:

1 Catharina Augustijns [QuMa0036603], geboren op 17-10-1851 in Steenbergen. Van de geboorte is aangifte gedaan [bron: akte 171].
2 Adriana Augustijn [QuMa0036603], geboren op 30-10-1852 in Steenbergen. Volgt IV-q.
3 Adriaan Martinus Augustijn [QuMa0036603], geboren op 13-03-1854 in Steenbergen. Volgt IV-r.
4 Jan Frans Augustijn [QuMa0036603], geboren op 01-10-1858 in Steenbergen. Volgt IV-s.
5 Maria Catharina Augustijn [QuMa0036603], geboren op 11-06-1862 in Steenbergen. Volgt IV-t.
6 Wilhelmina Augustijn [QuMa0036603], geboren op 07-05-1865 in Steenbergen. Volgt IV-u.
7 Petronella Augustijn [QuMa0036603], geboren op 24-05-1867 in Wouw. Volgt IV-v.
8 Petrus Augustijn [QuMa0036603], geboren op 12-02-1869 in Wouw. Volgt IV-w.
9 Adrianus Augustijn [QuMa0036603], geboren op 24-11-1871 in Wouw. Volgt IV-x.

III-g Dingena Voorbraak [QuMa0018201] is geboren op 02-12-1813 in Steenbergen, dochter van Joannes Adriaens Voorbraak [QuMa0018200] en Susanna Jacobs

Verhoeven [QuMa0018300] (zie II-b). Dingena is overleden op 14-03-1871 in Wouw, 57 jaar oud. Dingena:
(1) trouwde, 21 jaar oud, op 18-04-1835 in Steenbergen [bron: akte 12] met **Adrianus van Etten [Quma0063401]**, 34 jaar oud. Adrianus is een zoon van Johannes Janssen van Etten [Quma0063400] en Johanna Janssen Tiberius [QuMa0486604]. Hij is gedoopt op 05-02-1801 in Steenbergen. Adrianus is overleden op 06-09-1848 in Wouw, 47 jaar oud.
(2) trouwde, 43 jaar oud, op 20-07-1857 in Wouw [bron: akte 12] met **Paulus Leijssen**, ongeveer 43 jaar oud. Paulus is geboren omstreeks 1814, zoon van Adrianus Leijsen en Wilhelmina Franken. Paulus is overleden op 01-04-1871 in Wouw, ongeveer 57 jaar oud.

Kinderen van Dingena en Adrianus:

1 Joanna van Etten [QuMa0018202], geboren op 11-08-1835 in Steenbergen. Volgt IV-y.
2 Johannes (Jan) van Etten [QuMa0018202], geboren op 09-10-1837 in Steenbergen. Volgt IV-z.
3 Maria Cornelia van Etten [QuMa0018202], geboren op 08-12-1839 in Wouw. Volgt IV-aa.
4 Petrus van Etten [QuMa0018202], geboren op 10-04-1842 in Steenbergen.
5 Marinus (Marijn) van Etten [QuMa0018202], geboren op 22-01-1844 in Wouw. Volgt IV-ab.
6 Jacobus van Etten [QuMa0018202], geboren op 01-04-1847 in Wouw. Volgt IV-ac.

Kind van Dingena en Paulus:

7 Adrianus Leijssen [QuMa0018202], geboren op 08-10-1857 in Wouw. Adrianus is overleden op 04-07-1910 in Hoeven, 52 jaar oud.

III-h Adriana Voorbraak [QuMa0018201] is geboren op 13-12-1815 in Steenbergen, dochter van Joannes Adriaens Voorbraak [QuMa0018200] en Susanna Jacobs Verhoeven [QuMa0018300] (zie II-b). Van de geboorte is aangifte gedaan op 14-12-1815 [bron: Steenbergen akte 148]. Adriana is overleden op 09-01-1889 in Halsteren, 73 jaar oud. Adriana trouwde, 27 jaar oud, op 19-05-1843 in Steenbergen [bron: akte 18] met **Henricus Besters [Quma0065402]**, 48 jaar oud. Henricus is een zoon van Petrus Besters [Quma0247203] en Maria Timmermans [Quma0065401]. Hij is gedoopt op 10-12-1794 in Wouw. Henricus is overleden op 11-07-1856 in Wouw, 61 jaar oud.

Kinderen van Adriana en Henricus:

1 Petrus Johannes Besters [QuMa0018202], geboren op 13-04-1844 in Wouw. Van de geboorte is aangifte gedaan [bron: akte 36].
2 Kornelis Besters [QuMa0018202], geboren op 23-04-1847 in Steenbergen. Volgt IV-ad.
3 Anna Maria Besters [QuMa0018202], geboren op 20-01-1850 in Wouw. Volgt IV-ae.

III-i Pieter Voorbraak [QuMa0018201] is geboren op 22-01-1818 in Steenbergen, zoon van Joannes Adriaens Voorbraak [QuMa0018200] en Susanna Jacobs Verhoeven [QuMa0018300] (zie II-b). Van de geboorte is aangifte gedaan [bron: akte 11]. Pieter is overleden op 05-02-1917 in Steenbergen, 99 jaar oud. Pieter trouwde, 34 jaar oud, op

16-04-1852 in Steenbergen [bron: akte 13] met **Petronella van Gaans [QuMa0018001]**, 19 jaar oud. Petronella is geboren op 16-01-1833 in Steenbergen, dochter van Adrianus Domincus van Gaans [QuMa0018000] en Catharina Cornelissen Disco [QuMa0018100]. Petronella is overleden op 18-11-1914 in Kruisland, 81 jaar oud.

Kinderen van Pieter en Petronella:

1 Johannes (Jan) Voorbraak [QuMa0018002], geboren op 23-08-1852 in Steenbergen. Volgt IV-af.
2 Maria Catharina Voorbraak [QuMa0018002], geboren op 22-09-1853 in Steenbergen. Maria is overleden op 04-08-1872 in Kruisland, 18 jaar oud.
3 Hendrik Voorbraak [QuMa0018002], geboren in 1854 in Steenbergen.
4 Suzanna Catharina Voorbraak [QuMa0018002], geboren op 04-10-1855 in Steenbergen. Volgt IV-ag.
5 Lucia Voorbraak [QuMa0018002], geboren op 14-04-1858 in Steenbergen. Lucia is overleden op 21-12-1874 in Kruisland, 16 jaar oud.
6 Adriaan Voorbraak [QuMa0018002], geboren op 07-04-1860 in Steenbergen. Volgt IV-ah.
7 Jacobus Voorbraak [QuMa0018002], geboren op 24-03-1862 in Steenbergen. Volgt IV-ai.
8 Kornelis Voorbraak [QuMa0018002], geboren op 13-08-1864 in Steenbergen. Volgt IV-aj.
9 Antonij Voorbraak [QuMa0018002], geboren op 05-10-1866 in Steenbergen. Volgt IV-ak.
10 Petrus (Pieter) Voorbraak [QuMa0018002], geboren op 22-01-1869 in Steenbergen. Volgt IV-al.
11 Henricus Voorbraak [QuMa0018002], geboren op 14-07-1870 in Steenbergen. Volgt IV-am.
12 Johanna Maria Catharina Voorbraak [QuMa0018002], geboren op 03-10-1872 in Steenbergen. Johanna is overleden op 22-12-1874 in Steenbergen, 2 jaar oud.
13 Lodewijk Martinus Voorbraak [QuMa0018002], geboren op 19-06-1874 in Steenbergen. Lodewijk is overleden op 24-07-1876 in Steenbergen, 2 jaar oud.
14 Catharina Lucia Voorbraak [QuMa0018002], geboren op 04-06-1876 in Steenbergen. Volgt IV-an.
15 Lucia Voorbraak [QuMa0018002], geboren op 08-04-1878 in Steenbergen. Volgt IV-ao.

III-j Jacobus Voorbraak [QuMa0018201] is geboren op 21-08-1820 in Roosendaal [bron: BS Roosendaal], zoon van Joannes Adriaens Voorbraak [QuMa0018200] en Susanna Jacobs Verhoeven [QuMa0018300] (zie II-b).
Notitie bij de geboorte van Jacobus: *akte 1820/90*
Jacobus is overleden op 13-04-1904 in Bergen op Zoom, 83 jaar oud. Jacobus trouwde, 32 jaar oud, op 03-06-1853 in Nieuw-Vossemeer met **Anna Maria van Etten [QuMa0126803]**, 30 jaar oud. Anna is geboren op 23-04-1823 in Nieuw-Vossemeer, dochter van Laurentius Geerts van Etten [QuMa0126802] en Cornelia Roeijers. Anna is overleden op 08-06-1883 in Bergen op Zoom, 60 jaar oud.

Kinderen van Jacobus en Anna:

1 Laurentius Voorbraak [QuMa0018202], geboren op 23-08-1854 in Halsteren. Laurentius is overleden op 06-12-1855 in Halsteren, 1 jaar oud.

2 Adriana Cornelia Voorbraak [QuMa0018202], geboren op 27-08-1855 in Halsteren. Volgt IV-ap.
3 Laurentius Voorbraak [QuMa0018202], geboren op 18-09-1856 in Halsteren. Volgt IV-aq.
4 Adriana Susanna Voorbraak [QuMa0018202], geboren op 18-04-1858 in Halsteren. Adriana is overleden op 29-09-1858 in Halsteren, 5 maanden oud.
5 Johanna Maria Voorbraak [QuMa0018202], geboren op 16-07-1859 in Halsteren. Johanna is overleden op 11-09-1859 in Halsteren, 1 maand oud.
6 Johannes Voorbraak [QuMa0018202], geboren op 10-10-1860 in Bergen op Zoom. Volgt IV-ar.

III-k Adriaan Voorbraak [QuMa0018201] is geboren op 05-02-1823 in Steenbergen, zoon van Joannes Adriaens Voorbraak [QuMa0018200] en Susanna Jacobs Verhoeven [QuMa0018300] (zie II-b). Adriaan is overleden op 10-02-1872 in Steenbergen, 49 jaar oud. Van het overlijden is aangifte gedaan op 11-02-1872 [bron: BS Steenbergen].
Notitie bij overlijden van Adriaan: *Akte 1872/33*
Beroep:
arbeider
Adriaan trouwde, 29 jaar oud, op 21-05-1852 in Nieuw-Vossemeer met **Johanna Verhagen [QuMa0131404]**, 28 jaar oud.
Notitie bij het huwelijk van Adriaan en Johanna: *Akte 1852/2*
Johanna is geboren op 27-01-1824 in Nieuw-Vossemeer, dochter van Jacobus Verhagen en Maria Catharina Arnouts [QuMa0131403]. Van de geboorte is aangifte gedaan op 28-01-1824 [bron: Nieuw Vossemeer]. Johanna is overleden op 23-03-1890 in Steenbergen, 66 jaar oud.
Beroep:
arbeidster

Kinderen van Adriaan en Johanna:

1 Anna Catharina Voorbraak [QuMa0018202], geboren op 25-09-1853 in Steenbergen. Volgt IV-as.
2 Jacobus Voorbraak [QuMa0018202], geboren op 28-08-1857 in Steenbergen. Jacobus is overleden op 10-07-1894 in Steenbergen, 36 jaar oud.

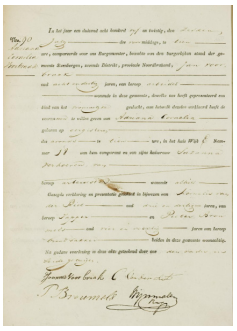
3 QuMa0009100001

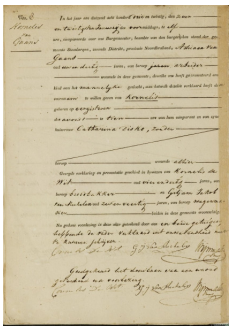
4 Van Gaans Kornelis 26-01-1823 Geboorteakte

III-l Adriana Cornelia Voorbraak [QuMa0009100] (afb. 3) is geboren op 04-07-1825 in Steenbergen, dochter van Joannes Adriaens Voorbraak [QuMa0018200] en Susanna Jacobs Verhoeven [QuMa0018300] (zie II-b). Van de geboorte is aangifte gedaan op 06-07-1825 [bron: akte 90]. Zij is gedoopt op 04-07-1825 in Heerle. Adriana is overleden op 15-12-1910 in Kruisland, 85 jaar oud. Van het overlijden is aangifte gedaan op 15-12-

1910 [bron: akte 171]. Bij de overlijdensaangifte van Adriana waren aanwezig: getuigen Frans Pieter Bogers (1844-1932) en Adriaan van Gaans (1861-1939) [zie IV-au] [zoon].

Beroep:
arbeidster

Adriana trouwde, 32 jaar oud, op 28-05-1858 in Wouw [bron: akte 10] met **Kornelis van Gaans [QuMa0009000]** (afb. 4), 35 jaar oud. Kornelis is geboren op 25-01-1823 in Steenbergen, zoon van Adrianus Domincus van Gaans [QuMa0018000] en Catharina Cornelissen Disco [QuMa0018100]. Van de geboorte is aangifte gedaan op 27-01-1823 [bron: akte 8]. Bij de geboorteaangifte van Kornelis waren aanwezig: getuigen Giljam Jakob van Mechelen (geb. 1776) en Cornelius de Wit (geb. 1788). Hij is gedoopt op 27-01-1823 in Steenbergen. Kornelis is overleden op 30-08-1896 in Steenbergen, 73 jaar oud. Van het overlijden is aangifte gedaan op 31-08-1896 [bron: akte 95].

Notitie bij Kornelis: *Wie kan ons helpen bij het vinden van nadere gegevens van deze stamouder??*
U kunt deze gegevens sturen naar: info@StichtingQuMa.nl
Bij voorbaat bedankt voor uw tijd om ons te helpen deze website te verbeteren.
Onze interesse gaat zeker uit naar actuele gegevens die nog niet gepubliceerd mogen worden!!
Deze gegevens worden alleen aan ons bestand toegevoegd, maar worden niet zonder toestemming gepubliceerd.!

Beroep:
arbeider

Betrokken bij:

29-06-1885	getuige geboorteaangifte Kees de Jong (1885-1984) [zie V-es]	[grootvader moederszijde]	[bron: akte 79]

Kinderen van Adriana en Kornelis:

1 Susanna van Gaans [QuMa0004500], geboren op 19-03-1859 in Kruisland. Volgt IV-at.

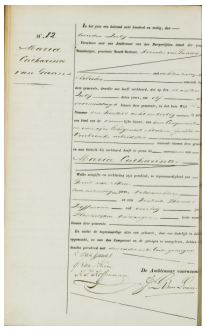

5 Van Gaans Maria 01-07-1860 Geboorteakte

2 Maria Catharina van Gaans [QuMa0009001] (afb. 5), geboren op 01-07-1860 in Steenbergen. Van de geboorte is aangifte gedaan op 02-07-1860 [bron: akte 82]. Maria is overleden op 12-02-1880 in Steenbergen, 19 jaar oud. Van het overlijden is aangifte gedaan op 12-02-1880 [bron: akte 29].

3 Adriaan van Gaans [QuMa0009001], geboren op 14-11-1861 in Steenbergen. Volgt IV-au.

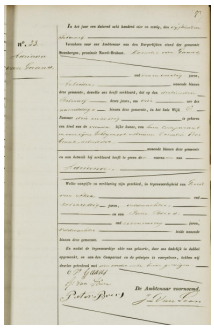

6 Van Gaans Adriana 13-02-1864 Geboorteakte

4 Adriana van Gaans [QuMa0009001] (afb. 6), geboren op 13-02-1864 in Steenbergen. Van de geboorte is aangifte gedaan op 15-02-1864 [bron: akte 33]. Adriana is overleden op 28-04-1867 in Steenbergen, 3 jaar oud. Van het overlijden is aangifte gedaan op 28-04-1867 [bron: akte 42].
5 Johannes (Jan) van Gaans [QuMa0009001], geboren op 08-02-1867 in Steenbergen. Volgt IV-av.

III-m Elisabeth Voorbraak [QuMa0018201] is geboren op 20-05-1828 in Roosendaal [bron: BS Roosendaal], dochter van Joannes Adriaens Voorbraak [QuMa0018200] en Susanna Jacobs Verhoeven [QuMa0018300] (zie II-b).
Notitie bij de geboorte van Elisabeth: *akte 1828/55*
Elisabeth is overleden op 04-08-1908 in Wouw, 80 jaar oud [bron: BS Wouw].
Notitie bij overlijden van Elisabeth: *akte 1908/54*
Elisabeth trouwde, 34 jaar oud, op 25-08-1862 in Wouw [bron: akte 18] met **Adrianus van Loon [Quma0074005]**, 23 jaar oud. Adrianus is geboren op 16-11-1838 in Wouw, zoon van Jacobus van Loon [Quma0079802] en Anna Cornelia Suijkerbuijk [Quma0074004]. Van de geboorte is aangifte gedaan [bron: akte 71]. Adrianus is overleden op 03-02-1885 in Wouw, 46 jaar oud [bron: BS Wouw]. Van het overlijden is aangifte gedaan [bron: akte 21].

Beroep:
arbeider

Kinderen van Elisabeth en Adrianus:

1 Johanna van Loon [QuMa0018202], geboren op 05-07-1856 in Wouw. Volgt IV-aw.
2 Johannes van Loon [QuMa0018202], geboren op 26-12-1862 in Wouw. Volgt IV-ax.
3 Jacobus van Loon [QuMa0018202], geboren op 08-08-1864 in Wouw. Volgt IV-ay.
4 Cornelia van Loon [QuMa0018202], geboren op 09-12-1867 in Wouw. Volgt IV-az.
5 Susanna van Loon [QuMa0018202], geboren op 08-09-1870 in Wouw. Volgt IV-ba.
6 Josephus van Loon [QuMa0018202], geboren op 15-10-1871 in Wouw. Josephus is overleden op 14-06-1878 in Wouw, 6 jaar oud.

III-n Lambertus Voorbraak [QuMa0018201] is geboren op 28-07-1831 in Steenbergen, zoon van Joannes Adriaens Voorbraak [QuMa0018200] en Susanna Jacobs Verhoeven [QuMa0018300] (zie II-b). Van de geboorte is aangifte gedaan op 29-07-1831 [bron: Steenbergen]. Lambertus is overleden op 08-09-1913 in Steenbergen, 82 jaar oud.

Lambertus trouwde, 39 jaar oud, op 16-06-1871 in Steenbergen [bron: akte 27] met **Joanna Schijvenaars [QuMa0167205]**, 30 jaar oud. Joanna is geboren op 12-12-1840 in Steenbergen, dochter van Johannes Cornelissen Schijvenaars [QuMa0175404] en Johanna Peeters Jochems [QuMa0167204]. Van de geboorte is aangifte gedaan [bron: akte 161]. Joanna is overleden op 02-12-1916 in Steenbergen, 75 jaar oud. Van het overlijden is aangifte gedaan [bron: akte 146].

Kinderen van Lambertus en Joanna:

1 Joanna Voorbraak [QuMa0018202], geboren op 14-08-1874 in Kruisland. Volgt IV-bb.
2 Johannes (Jan) Voorbraak [QuMa0018202], geboren op 28-08-1875 in Steenbergen. Volgt IV-bc.
3 Petronella Voorbraak [QuMa0018202], geboren op 29-08-1877 in Steenbergen. Petronella is overleden op 06-11-1877 in Steenbergen, 2 maanden oud.
4 Petronilla Voorbraak [QuMa0018202], geboren op 11-04-1879 in Kruisland. Volgt IV-bd.
5 Bernardus Voorbraak [QuMa0018202], geboren op 07-02-1881 in Steenbergen. Volgt IV-be.
6 Susanna Voorbraak [QuMa0018202], geboren op 11-02-1883 in Steenbergen. Volgt IV-bf.

III-o Pieter Jan Verhoeven [QuMa0036602] is geboren op 10-02-1834 in Steenbergen, zoon van Johannes Jacobs Verhoeven [QuMa0036601] (zie II-c) en Maria Marijnissen van Son. Pieter trouwde, 24 jaar oud, op 14-05-1858 in Wouw met **Joanna van Akkeren [Quma0251304]**, 28 jaar oud. Joanna is geboren op 18-03-1830 in Essen-Aan de Molen, dochter van Martinus Leenders van Ackeren [Quma0251404] en Angelina Hendrickx van Osta [Quma0251303]. Joanna is overleden op 25-05-1906 in Wouw, 76 jaar oud.

Kinderen van Pieter en Joanna:

1 Engelina Verhoeven [QuMa0036603], geboren op 12-04-1853 in Wouw.
2 Johannes Verhoeven [QuMa0036603], geboren op 15-02-1859 in Steenbergen. Johannes is overleden op 15-02-1863 in Wouw, 4 jaar oud.
3 Martinus Verhoeven [QuMa0036603], geboren op 23-04-1860 in Steenbergen. Martinus is overleden op 11-03-1863 in Wouw, 2 jaar oud.
4 Jacobus Verhoeven [QuMa0036603], geboren op 15-04-1861 in Steenbergen. Volgt IV-bg.
5 Adrianus Verhoeven [QuMa0036603], geboren op 20-09-1862 in Wouw. Volgt IV-bh.
6 Johannes Verhoeven [QuMa0036603], geboren op 18-01-1864 in Wouw.
7 Adriana Maria Verhoeven [QuMa0036603], geboren op 22-02-1865 in Wouw. Adriana is overleden op 18-03-1865 in Wouw, 24 dagen oud.
8 Adriana Maria Verhoeven [QuMa0036603], geboren op 08-02-1866 in Wouw. Adriana is overleden op 04-05-1866 in Wouw, 2 maanden oud.
9 Martinus Verhoeven [QuMa0036603], geboren op 15-07-1867 in Wouw.
10 Cornelis Verhoeven [QuMa0036603], geboren op 30-07-1868 in Wouw. Cornelis is overleden op 15-10-1868 in Wouw, 2 maanden oud.
11 Cornelis Verhoeven [QuMa0036603], geboren op 22-12-1869 in Wouw.
12 Franciscus Verhoeven [QuMa0036603], geboren op 31-03-1871 in Wouw. Franciscus is overleden op 27-08-1871 in Wouw, 4 maanden oud.

13 Adriana Maria Angelina Verhoeven [QuMa0036603], geboren op 18-04-1873 in Wouw.
14 Wilhelmina Maria Verhoeven [QuMa0036603], geboren op 09-06-1874 in Wouw. Wilhelmina is overleden op 12-07-1874 in Wouw, 1 maand oud.
15 Franciscus Wilhelmus Verhoeven [QuMa0036603], geboren op 22-06-1875 in Wouw.
16 Cornelia Verhoeven [QuMa0036603], geboren op 04-12-1877 in Wouw.

III-p Adrianus Verhoeven [QuMa0036602] is geboren op 22-04-1837 in Steenbergen, zoon van Johannes Jacobs Verhoeven [QuMa0036601] (zie II-c) en Maria Marijnissen van Son. Adrianus is overleden op 12-12-1910 in Roosendaal, 73 jaar oud. Adrianus trouwde, 34 jaar oud, op 20-05-1871 in Roosendaal [bron: akte 30] met **Wilhelmina Mol**, 25 jaar oud. Wilhelmina is geboren op 01-10-1845 in Roosendaal, dochter van Lambertus Mol en Catharina Luijsterburg. Wilhelmina is overleden op 04-07-1936 in Roosendaal, 90 jaar oud.

Kinderen van Adrianus en Wilhelmina:

1 Adriana Maria Verhoeven [QuMa0036603], geboren op 21-05-1875 in Roosendaal. Volgt IV-bi.
2 Lambertus Verhoeven [QuMa0036603], geboren op 05-11-1880 in Roosendaal. Volgt IV-bj.
3 Angelina Verhoeven [QuMa0036603], geboren op 02-08-1882 in Roosendaal. Volgt IV-bk.

III-q Adriana Maria Verhoeven [QuMa0036602] is geboren op 24-08-1842 in Steenbergen, dochter van Johannes Jacobs Verhoeven [QuMa0036601] (zie II-c) en Maria Marijnissen van Son. Adriana is overleden op 20-06-1908 in Steenbergen, 65 jaar oud. Adriana trouwde, 29 jaar oud, op 26-04-1872 in Steenbergen [bron: akte 16] met **Everardus van Geel [QuMa0156605]**, 27 jaar oud. Everardus is geboren op 07-03-1845 in Wouw, zoon van Waltherus van Geel [QuMa0156604] en Dijmphna de Wael [QuMa0158003]. Everardus is overleden op 28-04-1902 in Steenbergen, 57 jaar oud.

IV-a Anna Cornelia Iriks [QuMa0017002] is geboren op 07-08-1834 in Steenbergen, dochter van Jacobus Iriks [QuMa0036602] (zie III-a) en Joanna van Litzen [QuMa0017001]. Anna is overleden op 06-09-1927 in Wouw, 93 jaar oud. Anna trouwde, 37 jaar oud, op 19-04-1872 in Steenbergen [bron: akte 11] met **Pieter Suijkerbuijk [Quma0082803]**, 38 jaar oud. Pieter is geboren op 03-10-1833 in Steenbergen, zoon van Adrianus Peeters Suijkerbuijck [Quma0082802] en Maria Jacoba Suijkerbuijk [QuMa0128404]. Pieter is overleden op 21-12-1890 in Wouw, 57 jaar oud. Pieter is weduwnaar van Wilhelmina Anna Maria van Tiggelen [QuMa0069804] (1835-1870), met wie hij trouwde op 02-11-1861 in Wouw.

Kinderen van Anna en Pieter:

1 Jacobus Suijkerbuijk [QuMa0017003], geboren op 16-01-1873 in Steenbergen. Jacobus is overleden op 20-01-1873 in Steenbergen, 4 dagen oud.
2 Lucia Suijkerbuijk [QuMa0017003], geboren op 16-01-1873 in Steenbergen. Lucia is overleden op 17-01-1873 in Steenbergen, 1 dag oud.
3 Adrianus Jacobus Suijkerbuijk [QuMa0017003], geboren op 02-02-1874 in Steenbergen. Adrianus is overleden op 05-03-1874 in Steenbergen, 1 maand oud.

4 Lucia Suijkerbuijk [QuMa0017003], geboren op 21-02-1875 in Steenbergen. Lucia is overleden op 31-10-1876 in Steenbergen, 1 jaar oud.
5 Anna Cornelia Suijkerbuijk [QuMa0017003], geboren op 30-10-1877 in Steenbergen. Volgt V-a.

IV-b Adriana Maria Iriks [QuMa0017002] is geboren op 02-08-1835 in Steenbergen, dochter van Jacobus Iriks [QuMa0036602] (zie III-a) en Joanna van Litzen [QuMa0017001].

Kinderen van Adriana uit onbekende relatie:

1 Adriana Cornelia Iriks [QuMa0017003], geboren op 22-03-1865 in Steenbergen. Adriana is overleden op 10-04-1865 in Steenbergen, 19 dagen oud.
2 Joanna Iriks [QuMa0017003], geboren op 27-08-1868 in Steenbergen. Volgt V-b.

IV-c Petronilla Broos [QuMa0036603] is geboren op 09-04-1840 in Steenbergen, dochter van Pieter Broos [QuMa0173603] en Anna Maria Iriks [QuMa0036602] (zie III-b). Petronilla is overleden op 16-06-1930 in Steenbergen, 90 jaar oud. Petronilla:
(1) trouwde, 23 jaar oud, op 14-08-1863 in Steenbergen met **Josephus de Groot [QuMa0137805]**, 32 jaar oud. Josephus is geboren op 12-11-1830 in Wouw, zoon van Adrianus Franssen de Groot [QuMa0178203] en Maria Joosen van Gils [QuMa0137804]. Van de geboorte is aangifte gedaan [bron: akte 59]. Josephus is overleden op 29-11-1864 in Steenbergen, 34 jaar oud.
(2) trouwde, 25 jaar oud, op 06-04-1866 in Steenbergen [bron: akte 9] met **Wilhelmus Jochems [QuMa0378405]**, 23 jaar oud. Wilhelmus is geboren op 01-01-1843 in Wouw, zoon van Anthonius Jochems [QuMa0378404] en Johanna Paardekam. Wilhelmus is overleden op 08-10-1894 in Wouw, 51 jaar oud.

Kind van Petronilla en Josephus:

1 Anna Catharina de Groot [QuMa0036604], geboren op 05-07-1863 in Steenbergen. Volgt V-c.

Kinderen van Petronilla en Wilhelmus:

2 Johanna Jochems [QuMa0036604], geboren op 06-06-1867 in Steenbergen. Johanna is overleden op 17-05-1871 in Steenbergen, 3 jaar oud.
3 Johannes Antonius Jochems [QuMa0036604], geboren op 23-01-1870 in Steenbergen. Volgt V-d.
4 Antonia Jochems [QuMa0036604], geboren op 08-01-1872 in Steenbergen. Antonia is overleden op 12-01-1872 in Steenbergen, 4 dagen oud.
5 Elisabeth Maria Jochems [QuMa0036604], geboren op 30-01-1873 in Steenbergen.
6 Petrus Jochems [QuMa0036604], geboren op 05-04-1875 in Steenbergen. Volgt V-e.
7 Antonetta Jochems [QuMa0036604], geboren op 01-11-1876 in Steenbergen. Volgt V-f.
8 Johanna Jochems [QuMa0036604], geboren op 08-09-1880 in Steenbergen. Volgt V-g.
9 Maria Catharina Jochems [QuMa0036604], geboren op 19-01-1884 in Steenbergen. Volgt V-h.

IV-d Johannes (Jan) Broos [QuMa0036603] is geboren op 07-09-1841 in Steenbergen, zoon van Pieter Broos [QuMa0173603] en Anna Maria Iriks [QuMa0036602] (zie III-b). Jan is overleden op 22-05-1917 in Steenbergen, 75 jaar oud.

Beroep:
kleermaker

Jan trouwde, 27 jaar oud, op 02-11-1868 in Steenbergen [bron: akte 31] met **Joanna Kuijstermans [Quma0070804]**, 26 jaar oud. Joanna is geboren op 26-03-1842 in Steenbergen, dochter van Marijn Kuijstermans [Quma0070803] en Petronilla Schijvenaars [QuMa0235205]. Van de geboorte is aangifte gedaan [bron: akte 61]. Joanna is overleden op 16-12-1905 in Steenbergen, 63 jaar oud. Van het overlijden is aangifte gedaan op 18-12-1905 [bron: akte 174].

Kinderen van Jan en Joanna:

1 Petrus Marinus Broos [QuMa0036604], geboren op 06-09-1869 in Steenbergen. Van de geboorte is aangifte gedaan [bron: akte 122]. Petrus is overleden op 21-01-1870 in Steenbergen, 4 maanden oud.
2 Petrus (Pieter) Broos [QuMa0036604], geboren op 27-09-1871 in Steenbergen. Volgt V-i.
3 Adriaan Broos [QuMa0036604], geboren op 22-11-1872 in Steenbergen. Volgt V-j.
4 Maria Petronella Broos [QuMa0036604], geboren op 10-08-1874 in Steenbergen. Volgt V-k.
5 Anna Maria Broos [QuMa0036604], geboren op 31-07-1876 in Steenbergen. Van de geboorte is aangifte gedaan [bron: akte 146]. Anna is overleden op 30-04-1880 in Steenbergen, 3 jaar oud.
6 Geertrui Broos [QuMa0036604], geboren op 28-04-1879 in Steenbergen. Van de geboorte is aangifte gedaan [bron: akte 77]. Geertrui is overleden op 20-03-1881 in Steenbergen, 1 jaar oud.
7 Maria Broos [QuMa0036604], geboren op 17-02-1881 in Steenbergen. Volgt V-l.
8 Doodgeboren Zoon Broos [QuMa0036604], levenloos geboren zoon, geboren op 18-12-1882 in Steenbergen. Van het overlijden is aangifte gedaan [bron: akte 158].
9 Jan Marijn Broos [QuMa0036604], geboren op 19-11-1883 in Steenbergen. Volgt V-m.

IV-e Joanna Broos [QuMa0036603] is geboren op 24-09-1844 in Steenbergen, dochter van Pieter Broos [QuMa0173603] en Anna Maria Iriks [QuMa0036602] (zie III-b). Van de geboorte is aangifte gedaan [bron: akte 145]. Joanna is overleden op 28-10-1927 in Steenbergen, 83 jaar oud. Joanna trouwde, 26 jaar oud, op 16-06-1871 in Steenbergen [bron: akte 26] met **Pieter de Bruijn [Quma0063802]**, 32 jaar oud. Pieter is geboren op 05-03-1839 in Steenbergen, zoon van Willem de Bruijn [Quma0063801] en Maria Cornelia Laurijssen [QuMa0078803]. Van de geboorte is aangifte gedaan [bron: akte 34]. Pieter is overleden op 07-05-1907 in Steenbergen, 68 jaar oud. Van het overlijden is aangifte gedaan [bron: akte 68].

Kinderen van Joanna en Pieter:

1 Maria Cornelia de Bruijn [QuMa0036604], geboren op 20-04-1872 in Steenbergen. Volgt V-n.
2 Willem de Bruijn [QuMa0036604], geboren op 29-07-1873 in Steenbergen. Volgt V-o.

3 Marijn de Bruijn [QuMa0036604], geboren op 13-12-1875 in Steenbergen. Volgt V-p.

IV-f Adrianus Broos [QuMa0036603] is geboren op 01-09-1850 in Steenbergen, zoon van Pieter Broos [QuMa0173603] en Anna Maria Iriks [QuMa0036602] (zie III-b). Adrianus is overleden op 15-11-1881 in Halsteren, 31 jaar oud. Adrianus trouwde, 27 jaar oud, op 04-01-1878 in Steenbergen met **Anna Cornelia Luijks [QuMa0158005]**, 22 jaar oud. Anna is geboren op 17-01-1855 in Halsteren, dochter van Johannes Luijks [QuMa2248807] en Anna Maria de Kok [QuMa0158004]. Anna is overleden op 26-09-1933 in Loth, 78 jaar oud. Anna trouwde later op 15-09-1882 in Halsteren [bron: akte 14] met Adrianus Withagen (1851-1916). Dit huwelijk werd ontbonden op 24-08-1896 in Halsteren.

Kinderen van Adrianus en Anna:

1 Maria Cornelia Broos [QuMa0036604], geboren op 13-06-1878 in Halsteren. Volgt V-q.
2 Petrus Johannes Broos [QuMa0036604], geboren op 05-06-1879 in Halsteren.
3 Petrus Broos [QuMa0036604], geboren op 28-12-1880 in Halsteren.

IV-g Wilhelmina Broos [QuMa0036603] is geboren op 15-01-1854 in Steenbergen, dochter van Pieter Broos [QuMa0173603] en Anna Maria Iriks [QuMa0036602] (zie III-b). Wilhelmina is overleden op 08-11-1926 in Steenbergen, 72 jaar oud. Wilhelmina trouwde, 23 jaar oud, op 04-05-1877 in Steenbergen [bron: Akte 22] met **Kornelis Verrijk [QuMa0017402]**, 26 jaar oud. Kornelis is geboren op 14-01-1851 in Steenbergen, zoon van Willem Verrijk [QuMa0017401] en Adriana Cornelia van den Berg [QuMa0030402]. Kornelis is overleden op 23-12-1906 in Steenbergen, 55 jaar oud.

Betrokken bij:

18-02-1896	getuige overlijdensaangifte Willem Verrijk (1824-1896)	[zoon] [bron: akte 14]

Kinderen van Wilhelmina en Kornelis:

1 Anna Maria Verrijk [QuMa0017403], geboren op 15-06-1878 in Steenbergen. Volgt V-r.
2 Joanna Cornelia Verrijk [QuMa0017403], geboren op 23-11-1879 in Steenbergen. Volgt V-s.
3 Elizabet Verrijk [QuMa0017403], geboren op 11-11-1881 in Steenbergen. Volgt V-t.
4 Petronilla Verrijk [QuMa0017403], geboren op 02-09-1883 in Steenbergen. Petronilla is overleden op 05-10-1884 in Steenbergen, 1 jaar oud.
5 Anna Verrijk [QuMa0017403], geboren op 28-10-1884 in Steenbergen. Anna is overleden op 23-11-1884 in Steenbergen, 26 dagen oud.
6 Doodgeboren Dochter Verrijk [QuMa0017403], levenloos geboren dochter, geboren op 04-10-1886 in Steenbergen.
7 Anna Maria Verrijk [QuMa0017403], geboren op 24-10-1887 in Steenbergen. Anna is overleden op 05-05-1888 in Steenbergen, 6 maanden oud.
8 Pieter Verrijk [QuMa0017403], geboren op 24-10-1887 in Steenbergen. Pieter is overleden op 03-05-1888 in Steenbergen, 6 maanden oud.
9 Petrus Cornelius Verrijk [QuMa0017403], geboren op 24-11-1890 in Steenbergen. Volgt V-u.

10 Adrianus Verrijk [QuMa0017403], geboren op 18-12-1894 in Steenbergen. Adrianus is overleden op 07-12-1952 in Steenbergen, 57 jaar oud.
11 Johannes Wilhelmus Verrijk [QuMa0017403], geboren op 18-12-1894 in Steenbergen. Johannes is overleden op 02-02-1895 in Steenbergen, 1 maand oud.
12 Johanna Verrijk [QuMa0017403], geboren op 12-12-1896 in Steenbergen. Volgt V-v.

IV-h Anna Maria Broos [QuMa0036603] is geboren op 02-01-1857 in Steenbergen, dochter van Pieter Broos [QuMa0173603] en Anna Maria Iriks [QuMa0036602] (zie III-b). Anna is overleden op 20-03-1929 in Steenbergen, 72 jaar oud. Anna trouwde, 28 jaar oud, op 30-03-1885 in Bergen op Zoom [bron: akte 8] met **Johannes (Jan) Neijssen [Quma0067004]**, 28 jaar oud. Jan is geboren op 07-04-1856 in Steenbergen, zoon van Huibrecht Neijssen [Quma0067003] en Joanna Catharina Timmers. Jan is overleden op 08-03-1940 in Steenbergen, 83 jaar oud.

Kinderen van Anna en Jan:

1 Hubertus Neijssen [QuMa0036604], geboren op 06-04-1885 in Steenbergen. Hubertus is overleden op 21-04-1885 in Steenbergen, 15 dagen oud.
2 Anna Maria Neijssen [QuMa0036604], geboren op 01-11-1886 in Steenbergen. Volgt V-w.
3 Hubertus Neijssen [QuMa0036604], geboren op 30-12-1888 in Steenbergen. Volgt V-x.
4 Johanna Catharina Neijssen [QuMa0036604], geboren op 17-12-1890 in Steenbergen. Johanna is overleden op 25-04-1891 in Steenbergen, 4 maanden oud.
5 Johanna Maria Neijssen [QuMa0036604], geboren op 06-03-1893 in Steenbergen.
6 Wilhelmina Neijssen [QuMa0036604], geboren op 12-10-1895 in Steenbergen. Volgt V-y.
7 Petrus Johannes Neijssen [QuMa0036604], geboren op 20-05-1899 in Steenbergen. Petrus is overleden op 25-01-1900 in Steenbergen, 8 maanden oud.
8 Catharina Maria Neijssen [QuMa0036604], geboren op 21-02-1902 in Steenbergen. Volgt V-z.

IV-i Maria Catharina Iriks [QuMa0036603] is geboren op 27-05-1849 in Steenbergen, dochter van Johannes Franciscus Iriks [QuMa0036602] (zie III-c) en Catharina Dekkers [QuMa0124604]. Van de geboorte is aangifte gedaan [bron: akte 80]. Maria is overleden op 13-04-1925 in Steenbergen, 75 jaar oud. Maria:
(1) trouwde met **Petrus Johannes van Ineveld**. Petrus is geboren op 07-04-1866 in Bergen op Zoom, zoon van Petrus van Ineveld en Cornelia Oliestelder. Van de geboorte is aangifte gedaan [bron: akte 85].
Notitie bij Petrus: *Bij het huwelijk tussen Petrus Ineveld en Cornelia oliestelder te Dinteloord werd Pieter jan van Ineveld op 10081871 erkend.*
(2) trouwde, 31 jaar oud, op 29-04-1881 in Steenbergen [bron: akte 10] met **Johannes (Jan) Geers [Quma0064005]**, 42 jaar oud. Jan is geboren op 08-09-1838 in Steenbergen, zoon van Pieter Geers [QuMa0269006] en Maria Cornelia Janssen Koninckx [Quma0064004]. Van de geboorte is aangifte gedaan op 09-09-1838 [bron: akte 143]. Jan is overleden op 06-02-1917 in Steenbergen, 78 jaar oud.

IV-j Matthijs Irikx [QuMa0036603] is geboren op 12-01-1853 in Steenbergen, zoon van Johannes Franciscus Iriks [QuMa0036602] (zie III-c) en Catharina Dekkers [QuMa0124604]. Matthijs is overleden op 24-11-1936 in Steenbergen, 83 jaar oud.

Matthijs trouwde, 35 jaar oud, op 27-04-1888 in Steenbergen met **Johanna de Weert [Quma0083405]**, 31 jaar oud. Johanna is geboren op 26-06-1856 in Bergen op Zoom, dochter van Johannes de Weert [Quma0083404] en Catharina Hagenaars [QuMa0135403]. Johanna is overleden op 27-09-1910 in Steenbergen, 54 jaar oud.

Kinderen van Matthijs en Johanna:

1 Johannes Iriks [QuMa0036604], geboren op 17-01-1889 in Steenbergen. Volgt V-aa.
2 Maria Catharina Iriks [QuMa0036604], geboren op 13-05-1890 in Steenbergen. Maria is overleden op 14-07-1893 in Steenbergen, 3 jaar oud.
3 Wilhelmina Iriks [QuMa0036604], geboren op 20-01-1893 in Steenbergen. Wilhelmina is overleden op 17-04-1893 in Steenbergen, 2 maanden oud.
4 Maria Catharina Irikx [QuMa0036604], geboren op 25-04-1894 in Steenbergen. Volgt V-ab.
5 Anna Cornelia Iriks [QuMa0036604], geboren op 13-01-1896 in Steenbergen. Volgt V-ac.
6 Anna Maria Irikx [QuMa0036604], geboren op 28-10-1897 in Steenbergen. Volgt V-ad.
7 Govardus Iriks [QuMa0036604], geboren op 08-06-1899 in Steenbergen. Govardus is overleden op 24-08-1899 in Steenbergen, 2 maanden oud.
8 Govardus Iriks [QuMa0036604], geboren op 08-09-1901 in Steenbergen. Volgt V-ae.

IV-k Anna Cornelia Iriks [QuMa0036603] is geboren op 25-04-1850 in Steenbergen, dochter van Adriaan Iriks [QuMa0036602] (zie III-e) en Wilhelmina Hartmans [QuMa0486605]. Van de geboorte is aangifte gedaan [bron: akte 62]. Anna is overleden op 08-03-1931 in Dinteloord, 80 jaar oud. Anna trouwde, 25 jaar oud, op 12-11-1875 in Steenbergen met **Marinus van Eekelen [QuMa0333206]**, 24 jaar oud. Marinus is geboren op 01-01-1851 in Oud Gastel, zoon van Johannes van Eekelen en Pieternella van Bergen [QuMa0333205]. Marinus is overleden op 20-09-1910 in Dinteloord, 59 jaar oud.

Kinderen van Anna en Marinus:

1 Johannes van Eekelen [QuMa0036604], geboren op 18-08-1873 in Steenbergen. Johannes is overleden op 07-09-1873 in Steenbergen, 20 dagen oud.
2 Petronella van Eekelen [QuMa0036604], geboren op 03-10-1876 in Steenbergen. Petronella is overleden op 16-04-1896 in Dinteloord, 19 jaar oud.
3 Wilhelmina van Eekelen [QuMa0036604], geboren op 08-01-1879 in Steenbergen. Volgt V-af.
4 Elisabeth van Eekelen [QuMa0036604], geboren op 12-11-1880 in Steenbergen. Volgt V-ag.
5 Margaretha van Eekelen [QuMa0036604], geboren op 02-11-1883 in Dinteloord. Volgt V-ah.
6 Johanna van Eekelen [QuMa0036604], geboren op 08-12-1891 in Dinteloord. Volgt V-ai.

IV-l Adrianus Iriks [QuMa0036603] is geboren op 02-10-1852 in Steenbergen, zoon van Adriaan Iriks [QuMa0036602] (zie III-e) en Wilhelmina Hartmans [QuMa0486605]. Van de geboorte is aangifte gedaan [bron: akte 135]. Adrianus is overleden op 21-06-1924 in Steenbergen, 71 jaar oud. Adrianus trouwde, 28 jaar oud, op 13-05-1881 in Steenbergen

[bron: akte 18] met **Wilhelmina van Ginneken [QuMa0128006]**, 23 jaar oud. Wilhelmina is geboren op 06-08-1857 in Steenbergen, dochter van Joannes van Ginneken en Gertrudis Bakx [QuMa0128005]. Van de geboorte is aangifte gedaan op 06-08-1857 [bron: akte 104]. Wilhelmina is overleden op 25-05-1894 in Steenbergen, 36 jaar oud.

Kinderen van Adrianus en Wilhelmina:

1 Geertruda Iriks [QuMa0036604], geboren op 10-09-1881 in Steenbergen. Volgt V-aj.
2 Johannes (Jan) Iriks [QuMa0036604], geboren op 17-01-1883 in Steenbergen. Van de geboorte is aangifte gedaan [bron: akte 193]. Jan is overleden op 21-04-1885 in Steenbergen, 2 jaar oud.
3 Joanna Adriana Iriks [QuMa0036604], geboren op 09-11-1886 in Steenbergen. Van de geboorte is aangifte gedaan [bron: akte 193].
4 Wilhelmina Iriks [QuMa0036604], geboren op 19-09-1887 in Steenbergen. Volgt V-ak.
5 Anna Cornelia Iriks [QuMa0036604], geboren op 30-09-1889 in Steenbergen. Volgt V-al.
6 Helena Iriks [QuMa0036604], geboren op 29-10-1891 in Steenbergen. Volgt V-am.
7 Doodgeboren Zoon Iriks [QuMa0036604], levenloos geboren zoon, geboren op 25-05-1894 in Steenbergen.

IV-m Maria Elisabeth Iriks [QuMa0036603] is geboren op 05-04-1855 in Steenbergen, dochter van Adriaan Iriks [QuMa0036602] (zie III-e) en Wilhelmina Hartmans [QuMa0486605]. Van de geboorte is aangifte gedaan [bron: akte 47]. Maria is overleden op 16-01-1934 in Steenbergen, 78 jaar oud. Maria trouwde, 24 jaar oud, op 21-10-1879 in Steenbergen [bron: akte 33] met **Leendert Lammers [QuMa0143805]**, 29 jaar oud. Leendert is geboren op 05-08-1850 in Steenbergen, zoon van Adriaan Lammers [QuMa0143804] en Maria Elisabeth van Kastel. Van de geboorte is aangifte gedaan [bron: akte 113]. Leendert is overleden op 26-12-1894 in Steenbergen, 44 jaar oud.

Kinderen van Maria en Leendert:

1 Helena Lammers [QuMa0036604], geboren op 07-03-1881 in Steenbergen. Volgt V-an.
2 Adrianus Lammers [QuMa0036604], geboren op 19-04-1883 in Steenbergen. Van de geboorte is aangifte gedaan [bron: akte 70]. Adrianus is overleden op 27-04-1883 in Steenbergen, 8 dagen oud.
3 Wilhelmina Maria Elisabeth Lammers [QuMa0036604], geboren op 23-03-1886 in Steenbergen. Volgt V-ao.
4 Adrianus Johannes Lammers [QuMa0036604], geboren op 05-08-1889 in Steenbergen. Van de geboorte is aangifte gedaan [bron: akte 139]. Adrianus is overleden op 12-08-1921 in Steenbergen, 32 jaar oud.
5 Maria Elizabet Lammers [QuMa0036604], geboren op 11-01-1893 in Steenbergen. Volgt V-ap.

IV-n Matthijs Iriks [QuMa0036603] is geboren op 17-01-1857 in Steenbergen, zoon van Adriaan Iriks [QuMa0036602] (zie III-e) en Wilhelmina Hartmans [QuMa0486605]. Matthijs is overleden op 17-02-1919 in Steenbergen, 62 jaar oud. Matthijs:
(1) trouwde, 28 jaar oud, op 17-04-1885 in Steenbergen met **Cornelia Brands [QuMa0125604]**, 25 jaar oud. Cornelia is geboren op 05-05-1859 in Steenbergen,

dochter van Petrus Brands [QuMa0541207] en Elizabet van Wezel [QuMa0125603]. Cornelia is overleden op 16-02-1896 in Steenbergen, 36 jaar oud.
(2) trouwde, 40 jaar oud, op 01-05-1897 in Nieuw-Vossemeer [bron: akte 6] met **Adriana Oerlemans [QuMa0014402]**, 36 jaar oud. Adriana is geboren op 15-09-1860 in Steenbergen, dochter van Kornelis Jan Oerlemans [QuMa0135005] en Anna Maria (Maria) Hoendervangers [QuMa0014401]. Van de geboorte is aangifte gedaan op 16-09-1860 [bron: akte 105]. Adriana is overleden op 03-04-1900 in Steenbergen, 39 jaar oud. Van het overlijden is aangifte gedaan op 04-04-1900 [bron: akte 64].

Kinderen van Matthijs en Cornelia:

1 Elisabeth Iriks [QuMa0036604], geboren op 08-06-1885 in Steenbergen. Van de geboorte is aangifte gedaan [bron: akte 65]. Elisabeth is overleden op 07-09-1885 in Steenbergen, 2 maanden oud.
2 Adriaan Iriks [QuMa0036604], geboren op 19-08-1887 in Steenbergen. Van de geboorte is aangifte gedaan [bron: akte 116]. Adriaan is overleden op 02-09-1887 in Steenbergen, 14 dagen oud.
3 Adrianus Iriks [QuMa0036604], geboren op 11-03-1889 in Steenbergen. Volgt V-aq.
4 Petrus Franciscus Iriks [QuMa0036604], geboren op 14-02-1896 in Steenbergen. Petrus is overleden op 23-03-1896 in Steenbergen, 1 maand oud. Van het overlijden is aangifte gedaan [bron: akte 27].

Kinderen van Matthijs en Adriana:

5 Cornelis Iriks [QuMa0014403], geboren op 22-06-1898 in Steenbergen. Volgt V-ar.
6 Petrus Iriks [QuMa0014403], geboren op 27-03-1900 in Steenbergen. Volgt V-as.

IV-o Jacoba Iriks [QuMa0036603] is geboren op 04-11-1858 in Steenbergen, dochter van Adriaan Iriks [QuMa0036602] (zie III-e) en Wilhelmina Hartmans [QuMa0486605]. Van de geboorte is aangifte gedaan [bron: akte 165]. Jacoba is overleden op 19-01-1903 in Wouw, 44 jaar oud. Jacoba trouwde, 23 jaar oud, op 01-05-1882 in Wouw [bron: akte 4] met **Cornelis Zagers [Quma0088404]**, 25 jaar oud. Cornelis is geboren op 14-04-1857 in Zundert, zoon van Adriaan Zagers en Johanna Maria van Dorst [Quma0088403]. Cornelis is overleden op 08-10-1937 in Bergen op Zoom, 80 jaar oud. Cornelis trouwde later op 21-04-1903 in Bergen op Zoom [bron: akte 31] met Cornelia Hagenaars [Quma0083406] (1858-1942).

Kinderen van Jacoba en Cornelis:

1 Maria Adriana Zagers [QuMa0036604], geboren op 31-05-1883 in Wouw. Volgt V-at.
2 Wilhelmina Maria Zagers [QuMa0036604], geboren op 13-11-1884 in Wouw. Volgt V-au.
3 Johanna Elisabeth Zagers [QuMa0036604], geboren op 02-04-1886 in Wouw. Volgt V-av.
4 Jacobus Zagers [QuMa0036604], geboren op 10-01-1888 in Wouw. Volgt V-aw.
5 Adrianus Zagers [QuMa0036604], geboren op 24-09-1889 in Wouw. Volgt V-ax.
6 Catharina Zagers [QuMa0036604], geboren op 24-06-1891 in Wouw.
7 Leonardus Zagers [QuMa0036604], geboren op 01-12-1892 in Wouw. Leonardus is overleden op 06-01-1893 in Wouw, 1 maand oud.
8 Helena Zagers [QuMa0036604], geboren op 07-02-1896 in Wouw.

9 Doodgeboren Kind Zagers [QuMa0036604], levenloos geboren kind, geboren op 03-06-1897 in Wouw.
10 Petrus Cornelis Zagers [QuMa0036604], geboren op 24-08-1899 in Wouw.
11 Cornelis Zagers [QuMa0036604], geboren op 15-09-1901 in Wouw. Cornelis is overleden op 06-03-1902 in Wouw, 5 maanden oud.
12 Doodgeboren Zoon Zagers [QuMa0036604], levenloos geboren zoon, geboren op 19-01-1903 in Wouw.

7 Schouteren Adrianus
1867 02

IV-p Adriana Iriks [QuMa0036603] is geboren op 07-12-1863 in Steenbergen, dochter van Adriaan Iriks [QuMa0036602] (zie III-e) en Wilhelmina Hartmans [QuMa0486605]. Adriana is overleden op 24-06-1938 in Steenbergen, 74 jaar oud. Van het overlijden is aangifte gedaan [bron: akte 54]. Zij is begraven in Welberg [bron: E-links 7.6]. Adriana trouwde, 22 jaar oud, op 17-09-1886 in Steenbergen [bron: akte 42] met **Adriaan Antonij Schouteren [QuMa0007801]** (afb. 7), 19 jaar oud. Adriaan is geboren op 29-03-1867 in Steenbergen, zoon van Pieter Kornelis Schouteren [QuMa0007800] en Cornelia IJzermans [QuMa0007900]. Van de geboorte is aangifte gedaan op 29-03-1867 [bron: akte 40]. Bij de geboorteaangifte van Adriaan waren aanwezig: getuigen Gerrit van Aken (geb. 1798) en Adriaan Jan van Drunen (geb. 1800). Adriaan is overleden op 19-03-1954 in Steenbergen, 86 jaar oud. Van het overlijden is aangifte gedaan op 20-03-1954 [bron: Akte 25].

Bijnaam:
De Ouwe Mozes

Kinderen van Adriana en Adriaan:

1 Pieter Schouteren [QuMa0007802], geboren op 10-01-1887 in Steenbergen. Van de geboorte is aangifte gedaan op 10-01-1887 [bron: akte 8]. Pieter is overleden op 16-08-1887 in Steenbergen, 7 maanden oud. Van het overlijden is aangifte gedaan [bron: akte 110].
2 Pieter Jan (Piet) Schouteren [QuMa0007802], geboren op 23-12-1887 in Steenbergen. Van de geboorte is aangifte gedaan op 24-12-1887 [bron: akte 194]. Piet is overleden op 17-05-1948 in Steenbergen, 60 jaar oud. Van het overlijden is aangifte gedaan [bron: akte 40].

Bijnaam:
De Peerol

3 Adrianus Schouteren [QuMa0007802], geboren op 29-12-1888 in Steenbergen. Van de geboorte is aangifte gedaan op 31-12-1888 [bron: akte 219]. Adrianus is overleden op 26-02-1890 in Steenbergen, 1 jaar oud. Van het overlijden is aangifte gedaan [bron: akte 38].
4 Wilhelmina Cornelia Schouteren [QuMa0007802], geboren op 10-08-1890 in Steenbergen. Van de geboorte is aangifte gedaan op 11-08-1890 [bron: akte 139].

Wilhelmina is overleden op 11-08-1890 in Steenbergen, 1 dag oud. Van het overlijden is aangifte gedaan [bron: akte 105].
5 Adrianus Antonij (Arjaan) Schouteren [QuMa0007802], geboren op 25-01-1892 in Steenbergen. Volgt V-ay.
6 Cornelia Adriana (Keke) Schouteren [QuMa0007802], geboren op 02-12-1895 in Steenbergen. Volgt V-az.
7 Wilhelmina Schouteren [QuMa0007802], geboren op 05-11-1897 in Steenbergen. Van de geboorte is aangifte gedaan [bron: akte 187]. Wilhelmina is overleden op 12-01-1898 in Steenbergen, 2 maanden oud. Van het overlijden is aangifte gedaan [bron: akte 6].
8 Leonardus (Naris) Schouteren [QuMa0007802], geboren op 30-12-1900 in Steenbergen. Volgt V-ba.
9 Matthijs Schouteren [QuMa0007802], geboren op 02-01-1903 in Steenbergen. Van de geboorte is aangifte gedaan [bron: akte 4]. Matthijs is overleden op 08-08-1903 in Steenbergen, 7 maanden oud. Van het overlijden is aangifte gedaan [bron: akte 86].
10 Matthijs (Thijs) Schouteren [QuMa0007802], geboren op 19-03-1904 in Steenbergen. Van de geboorte is aangifte gedaan [bron: akte 81]. Thijs is overleden op 07-09-1957 in Steenbergen, 53 jaar oud. Van het overlijden is aangifte gedaan [bron: akte 52].
11 Antonius Schouteren [QuMa0007802], geboren op 06-09-1905 in Steenbergen. Van de geboorte is aangifte gedaan [bron: akte 201]. Antonius is overleden op 15-10-1905 in Steenbergen, 1 maand oud. Van het overlijden is aangifte gedaan [bron: akte 143].
12 Antonius (Toon) Schouteren [QuMa0007802], geboren op 10-11-1906 in Steenbergen. Volgt V-bb.
13 Jacobus Schouteren [QuMa0007802], geboren op 04-02-1908 in Steenbergen. Van de geboorte is aangifte gedaan [bron: Akte 24]. Jacobus is overleden op 02-07-1908 in Steenbergen, 4 maanden oud. Van het overlijden is aangifte gedaan [bron: akte 94].

IV-q Adriana Augustijn [QuMa0036603] is geboren op 30-10-1852 in Steenbergen, dochter van Adrianus Augustijns [QuMa0069804] en Adriana Cornelia Iriks [QuMa0036602] (zie III-f). Van de geboorte is aangifte gedaan [bron: akte 150]. Adriana is overleden op 25-02-1932 in Halsteren, 79 jaar oud. Adriana trouwde, 24 jaar oud, op 01-07-1877 in Steenbergen met **Marijn van Loon [Quma0072005]**, 26 jaar oud. Marijn is geboren op 06-11-1850 in Steenbergen, zoon van Sebastiaan van Loon [QuMa0129004] en Wilhelmina Valkenburg [Quma0072004]. Marijn is overleden op 20-09-1932 in Halsteren, 81 jaar oud.

Kinderen van Adriana en Marijn:

1 Wilhelmina van Loon [QuMa0036604], geboren op 04-12-1877 in Steenbergen. Volgt V-bc.
2 Adrianus van Loon [QuMa0036604], geboren op 20-01-1879 in Steenbergen. Volgt V-bd.
3 Cornelia van Loon [QuMa0036604], geboren op 25-04-1880 in Steenbergen. Volgt V-be.
4 Sebastianus van Loon [QuMa0036604], geboren op 11-08-1881 in Steenbergen. Van de geboorte is aangifte gedaan [bron: akte 134]. Sebastianus is overleden op 04-08-1904 in Zierikzee, 22 jaar oud.

5 Adriana Maria van Loon [QuMa0036604], geboren op 03-03-1883 in Steenbergen. Volgt V-bf.
6 Catharina van Loon [QuMa0036604], geboren op 29-07-1884 in Steenbergen. Volgt V-bg.
7 Antonius Petrus van Loon [QuMa0036604], geboren op 19-11-1885 in Halsteren. Volgt V-bh.
8 Petrus Cornelius van Loon [QuMa0036604], geboren op 03-04-1887 in Halsteren. Volgt V-bi.
9 Martinus van Loon [QuMa0036604], geboren op 01-12-1888 in Halsteren. Van de geboorte is aangifte gedaan [bron: akte 69]. Martinus is overleden op 23-02-1889 in Halsteren, 2 maanden oud.
10 Petronella van Loon [QuMa0036604], geboren op 30-06-1891 in Halsteren. Volgt V-bj.

IV-r Adriaan Martinus Augustijn [QuMa0036603] is geboren op 13-03-1854 in Steenbergen, zoon van Adrianus Augustijns [QuMa0069804] en Adriana Cornelia Iriks [QuMa0036602] (zie III-f). Van de geboorte is aangifte gedaan [bron: akte 36]. Adriaan is overleden op 21-09-1931 in Halsteren, 77 jaar oud. Adriaan trouwde, 23 jaar oud, op 26-11-1877 in Halsteren [bron: akte 20] met **Maria Elizabeth van Loenhout [QuMa0129006]**, 21 jaar oud. Maria is geboren op 16-07-1856 in Steenbergen, dochter van Cornelis van Loenhout [QuMa0171205] en Petronella van Tilburg [QuMa0129005]. Maria is overleden op 14-01-1933 in Halsteren, 76 jaar oud.

Kinderen van Adriaan en Maria:

1 Adrianus Augustijn [QuMa0036604], geboren op 09-06-1879 in Halsteren. Van de geboorte is aangifte gedaan [bron: akte 46]. Adrianus is overleden op 24-06-1879 in Halsteren, 15 dagen oud.
2 Cornelis Augustijn [QuMa0036604], geboren op 22-04-1880 in Halsteren. Van de geboorte is aangifte gedaan [bron: akte 30]. Cornelis is overleden op 08-01-1881 in Halsteren, 8 maanden oud.
3 Cornelis Augustijn [QuMa0036604], geboren op 20-09-1881 in Halsteren. Van de geboorte is aangifte gedaan [bron: akte 70]. Cornelis is overleden op 06-10-1881 in Halsteren, 16 dagen oud.
4 Pieternella Augustijn [QuMa0036604], geboren op 12-09-1882 in Halsteren. Volgt V-bk.
5 Cornelia Augustijn [QuMa0036604], geboren op 31-01-1885 in Halsteren. Volgt V-bl.
6 Cornelis Augustijn [QuMa0036604], geboren op 28-03-1887 in Halsteren. Van de geboorte is aangifte gedaan [bron: akte 18]. Cornelis is overleden op 03-07-1940 in Vught, 53 jaar oud.
7 Johannes Augustijn [QuMa0036604], geboren op 16-02-1889 in Halsteren. Volgt V-bm.
8 Adrianus Augustijn [QuMa0036604], geboren op 29-01-1892 in Halsteren. Volgt V-bn.
9 Adriana Augustijn [QuMa0036604], geboren op 20-06-1894 in Halsteren. Volgt V-bo.
10 Petrus Augustijn [QuMa0036604], geboren op 17-08-1896 in Halsteren. Van de geboorte is aangifte gedaan [bron: akte 75]. Petrus is overleden op 24-11-1896 in Halsteren, 3 maanden oud.
11 Johannes Adrianus Augustijn [QuMa0036604], geboren op 26-12-1909 in Halsteren.

IV-s Jan Frans Augustijn [QuMa0036603] is geboren op 01-10-1858 in Steenbergen, zoon van Adrianus Augustijns [QuMa0069804] en Adriana Cornelia Iriks [QuMa0036602] (zie III-f). Jan is overleden op 23-12-1916 in Wouw, 58 jaar oud. Jan trouwde, 26 jaar oud, op 31-01-1885 in Halsteren [bron: Akte 2] met **Petronella Philomena van Loenhout [QuMa0129006]**, 22 jaar oud. Petronella is geboren op 07-06-1862 in Steenbergen, dochter van Cornelis van Loenhout [QuMa0171205] en Petronella van Tilburg [QuMa0129005]. Petronella is overleden op 23-01-1919 in Wouw, 56 jaar oud.

Kinderen van Jan en Petronella:

1 Cornelis Augustijn [QuMa0036604], geboren op 05-09-1885 in Halsteren. Volgt V-bp.
2 Adriaan Augustijn [QuMa0036604], geboren op 30-10-1886 in Wouw. Volgt V-bq.
3 Petronella Augustijn [QuMa0036604], geboren op 12-11-1887 in Wouw. Petronella is overleden op 12-07-1890 in Wouw, 2 jaar oud.
4 Martinus Augustijn [QuMa0036604], geboren op 26-10-1888 in Wouw. Martinus is overleden op 20-11-1888 in Wouw, 25 dagen oud.
5 Doodgeboren Kind Augustijn [QuMa0036604], levenloos geboren kind, geboren op 26-07-1889 in Wouw.
6 Martinus Augustijn [QuMa0036604], geboren op 07-07-1890 in Wouw.
7 Petrus Augustijn [QuMa0036604], geboren op 06-03-1892 in Wouw. Volgt V-br.
8 Petronella Augustijn [QuMa0036604], geboren op 06-02-1893 in Wouw. Petronella is overleden op 21-08-1893 in Wouw, 6 maanden oud.
9 Petronella Louisa Augustijn [QuMa0036604], geboren op 27-02-1894 in Wouw. Petronella is overleden op 19-03-1894 in Wouw, 20 dagen oud.
10 Johannes Franciscus Augustijn [QuMa0036604], geboren op 31-05-1895 in Wouw. Johannes is overleden op 20-02-1896 in Wouw, 8 maanden oud.
11 Petronella Louisa Augustijn [QuMa0036604], geboren op 05-10-1896 in Wouw. Petronella is overleden op 14-06-1897 in Wouw, 8 maanden oud.
12 Adriana Augustijn [QuMa0036604], geboren op 01-04-1898 in Wouw. Adriana is overleden op 10-04-1898 in Wouw, 9 dagen oud.
13 Petronella Augustijn [QuMa0036604], geboren op 22-05-1900 in Wouw.

IV-t Maria Catharina Augustijn [QuMa0036603] is geboren op 11-06-1862 in Steenbergen, dochter van Adrianus Augustijns [QuMa0069804] en Adriana Cornelia Iriks [QuMa0036602] (zie III-f). Van de geboorte is aangifte gedaan [bron: akte 84]. Maria is overleden op 29-04-1944 in Steenbergen, 81 jaar oud.

Betrokken bij:

20-07-1909	getuige geboorteaangifte Johanna van der Zande (1909-1989)	[bron: akte 153]

Maria:
(1) trouwde, 23 jaar oud, op 14-01-1886 in Steenbergen [bron: Akte 2] met **Theodoor Koetsenruijter [Quma0067005]**, 23 jaar oud. Theodoor is geboren op 18-01-1862 in Steenbergen, zoon van Johannes (Jan) Koetsenruijter [Quma0067004] en Adriana Cornelia Janbroers [QuMa0297605]. Van de geboorte is aangifte gedaan [bron: akte 7]. Theodoor is overleden op 24-03-1907 in Steenbergen, 45 jaar oud.
(2) trouwde, minstens 45 jaar oud, na 1907 met **Cornelis Wilhelmus Kroonen [QuMa0286806]**, minstens 52 jaar oud. Cornelis is geboren op 15-05-1855 in Halsteren, zoon van Sebastiaan Kroonen en Anna Cornelia de Jong [QuMa0286805]. Cornelis is overleden op 12-02-1931 in Halsteren, 75 jaar oud. Cornelis trouwde voorheen op 04-08-

1882 in Halsteren [bron: akte 12] met Anna Maria Karremans [Quma0041004] (1853-1919).

Kinderen van Maria en Theodoor:

1 Adriana Cornelia Koetsenruijter [QuMa0036604], geboren op 18-06-1886 in Steenbergen. Volgt V-bs.
2 Johannes Adrianus Koetsenruijter [QuMa0036604], geboren op 15-01-1890 in Steenbergen. Volgt V-bt.
3 Elisabeth Adriana Koetsenruijter [QuMa0036604], geboren op 04-09-1892 in Steenbergen. Volgt V-bu.

IV-u Wilhelmina Augustijn [QuMa0036603] is geboren op 07-05-1865 in Steenbergen, dochter van Adrianus Augustijns [QuMa0069804] en Adriana Cornelia Iriks [QuMa0036602] (zie III-f). Van de geboorte is aangifte gedaan [bron: akte 87]. Zij is gedoopt op 08-05-1865 in Steenbergen. Wilhelmina is overleden op 12-06-1948 in Roosendaal, 83 jaar oud. Wilhelmina trouwde, 23 jaar oud, op 17-05-1888 met **Jacobus Cornelius Loos [Quma0039404]**, 24 jaar oud. Jacobus is geboren op 12-01-1864 in Bergen op Zoom, zoon van Johannes Loos [Quma0039403] en Adriana Schuurbiers [Quma0085003]. Jacobus is overleden op 26-05-1937 in Wouw, 73 jaar oud.

Kinderen van Wilhelmina en Jacobus:

1 Adriana Cornelia Loos [QuMa0036604], geboren op 21-01-1889 in Bergen op Zoom. Volgt V-bv.
2 Johannes Loos [QuMa0036604], geboren op 22-12-1889 in Bergen op Zoom. Van de geboorte is aangifte gedaan [bron: akte 4900]. Johannes is overleden op 28-03-1891 in Bergen op Zoom, 1 jaar oud.
3 Adrianus Loos [QuMa0036604], geboren op 12-01-1891 in Bergen op Zoom. Volgt V-bw.
4 Johannes Jacobus Loos [QuMa0036604], geboren op 29-07-1893 in Wouw. Volgt V-bx.
5 Catharina Loos [QuMa0036604], geboren op 25-11-1894 in Wouw.
6 Christianus Loos [QuMa0036604], geboren op 21-11-1899 in Wouw. Volgt V-by.
7 Petrus Johannes Loos [QuMa0036604], geboren op 18-11-1901 in Wouw. Volgt V-bz.

IV-v Petronella Augustijn [QuMa0036603] is geboren op 24-05-1867 in Wouw, dochter van Adrianus Augustijns [QuMa0069804] en Adriana Cornelia Iriks [QuMa0036602] (zie III-f). Petronella is overleden in 1949 in Bergen op Zoom, 81 of 82 jaar oud. Petronella trouwde, 25 jaar oud, op 03-11-1892 in Bergen op Zoom met **Franciscus Geers [QuMa0333207]**, 31 jaar oud. Franciscus is geboren op 14-03-1861 in Bergen op Zoom, zoon van Johannes Philippus Geers [QuMa0333206] en Adriana Leijten. Van de geboorte is aangifte gedaan [bron: akte 64].

Kinderen van Petronella en Franciscus:

1 Johannes Philippus Franciscus Geers [QuMa0036604], geboren op 02-09-1893 in Bergen op Zoom. Volgt V-ca.
2 Adrianus Andreas Geers [QuMa0036604], geboren op 05-02-1895 in Halsteren. Volgt V-cb.

3 Cornelia Geers [QuMa0036604], geboren op 17-11-1896 in Halsteren. Volgt V-cc.
4 Doodgeboren Zoon Geers [QuMa0036604], levenloos geboren zoon, geboren op 25-04-1898 in Halsteren.
5 Andreas Geers [QuMa0036604], geboren op 27-09-1899 in Woensdrecht. Volgt V-cd.
6 Adriana Geers [QuMa0036604], geboren op 03-01-1901 in Woensdrecht. Volgt V-ce.
7 Maria Adriana Geers [QuMa0036604], geboren op 18-10-1903 in Woensdrecht. Maria is overleden op 06-03-1950 in Roosendaal, 46 jaar oud.
8 Cornelis Geers [QuMa0036604], geboren op 13-12-1906 in Woensdrecht. Volgt V-cf.
9 Petrus Jacobus Geers [QuMa0036604], geboren op 26-03-1909 in Woensdrecht.
10 Petrus Geers [QuMa0036604], geboren op 09-12-1910 in Woensdrecht. Volgt V-cg.

IV-w Petrus Augustijn [QuMa0036603] is geboren op 12-02-1869 in Wouw, zoon van Adrianus Augustijns [QuMa0069804] en Adriana Cornelia Iriks [QuMa0036602] (zie III-f). Van de geboorte is aangifte gedaan [bron: akte 9]. Petrus is overleden op 13-11-1948 in Bergen op Zoom, 79 jaar oud. Petrus trouwde, 25 jaar oud, op 08-02-1895 in Halsteren [bron: Akte 2] met **Catharina Mulders [Quma0081804]**, 19 jaar oud. Catharina is geboren op 25-09-1875 in Halsteren, dochter van Gerardus Mulders [Quma0081803] en Pieternella Keijsers [Quma0086404]. Catharina is overleden op 27-07-1948 in Bergen op Zoom, 72 jaar oud.

Kinderen van Petrus en Catharina:

1 Adrianus Gerardus Augustijn [QuMa0036604], geboren op 18-11-1895 in Halsteren. Volgt V-ch.
2 Doodgeboren Kind Augustijn [QuMa0036604], levenloos geboren kind, geboren op 15-01-1897 in Halsteren.
3 Gerardus Adrianus Augustijn [QuMa0036604], geboren op 23-01-1898 in Halsteren. Volgt V-ci.
4 Petronella Cornelia Augustijn [QuMa0036604], geboren op 16-05-1900 in Halsteren. Volgt V-cj.
5 Adriana Wilhelmina Augustijn [QuMa0036604], geboren op 15-08-1902 in Halsteren. Van de geboorte is aangifte gedaan [bron: akte 79]. Adriana is overleden op 20-12-1902 in Halsteren, 4 maanden oud.
6 Cornelia Petronella Augustijn [QuMa0036604], geboren op 15-08-1902 in Halsteren. Volgt V-ck.
7 Maria Adriana Augustijn [QuMa0036604], geboren op 11-03-1904 in Halsteren. Volgt V-cl.
8 Johannes Augustijn [QuMa0036604], geboren op 11-11-1905 in Halsteren. Volgt V-cm.
9 Adriana Cornelia Augustijn [QuMa0036604], geboren op 05-10-1907 in Halsteren.
10 Cornelis Johannes Augustijn [QuMa0036604], geboren op 12-07-1909 in Halsteren. Volgt V-cn.
11 Franciscus Johannes Augustijn [QuMa0036604], geboren op 17-05-1911 in Halsteren. Volgt V-co.
12 Martinus Marinus Augustijn [QuMa0036604], geboren op 18-06-1912 in Halsteren. Volgt V-cp.

13 Dingena Maria Augustijn [QuMa0036604], geboren op 11-03-1915 in Halsteren. Volgt V-cq.
14 Doodgeboren Kind Augustijn [QuMa0036604], levenloos geboren kind, geboren op 04-07-1921 in Halsteren.

IV-x Adrianus Augustijn [QuMa0036603] is geboren op 24-11-1871 in Wouw, zoon van Adrianus Augustijns [QuMa0069804] en Adriana Cornelia Iriks [QuMa0036602] (zie III-f). Van de geboorte is aangifte gedaan [bron: akte 94]. Adrianus trouwde, 20 jaar oud, op 15-09-1892 in Bergen op Zoom [bron: akte 53] met **Adriana Cornelia Goossens [QuMa0032204]**, 24 jaar oud. Adriana is geboren op 29-03-1868 in Bergen op Zoom, dochter van Jacobus Goossens en Maria Maas [QuMa0032203]. Van de geboorte is aangifte gedaan [bron: akte 70]. Adriana is overleden op 21-03-1940 in Halsteren, 71 jaar oud.

Kinderen van Adrianus en Adriana:

1 Jacobus Augustijn [QuMa0032205], geboren op 02-04-1893 in Halsteren. Volgt V-cr.
2 Adrianus Augustijn [QuMa0032205], geboren op 08-08-1894 in Wouw. Volgt V-cs.
3 Cornelis Augustijn [QuMa0032205], geboren op 21-10-1895 in Bergen op Zoom.
4 Maria Petronella Augustijn [QuMa0032205], geboren op 21-03-1910 in Bergen op Zoom.
5 Marinus Adrianus Augustijn [QuMa0032205], geboren op 22-03-1911 in Bergen op Zoom. Marinus is overleden op 20-08-1911 in Bergen op Zoom, 4 maanden oud.
6 Cornelia Wilhelmina Augustijn [QuMa0032205], geboren op 30-03-1913 in Bergen op Zoom.

IV-y Joanna van Etten [QuMa0018202] is geboren op 11-08-1835 in Steenbergen, dochter van Adrianus van Etten [Quma0063401] en Dingena Voorbraak [QuMa0018201] (zie III-g). Joanna is overleden op 06-07-1918 in Steenbergen, 82 jaar oud. Joanna trouwde, 28 jaar oud, op 05-05-1864 in Wouw [bron: akte 18] met **Marijn Oerlemans [QuMa0135005]**, 29 jaar oud. Marijn is geboren op 29-05-1834 in Steenbergen, zoon van Petrus (Pieter) Oerlemans [QuMa0135004] en Johanna van Couwenbergh [QuMa0324605]. Marijn is overleden op 16-06-1913 in Steenbergen, 79 jaar oud.

Kind van Joanna uit onbekende relatie:

1 Petronella van Etten [QuMa0018203], geboren op 04-04-1857 in Wouw. Petronella is overleden op 21-05-1861 in Wouw, 4 jaar oud.

Kinderen van Joanna en Marijn:

2 Petrus Oerlemans [QuMa0018203], geboren op 05-05-1864 in Wouw. Volgt V-ct.
3 Adrianus Johannes Oerlemans [QuMa0018203], geboren op 10-10-1869 in Steenbergen. Volgt V-cu.
4 Hendricus Oerlemans [QuMa0018203], geboren op 27-06-1871 in Wouw.
5 Dimphna Oerlemans [QuMa0018203], geboren op 12-12-1873 in Steenbergen. Volgt V-cv.
6 Joanna Oerlemans [QuMa0018203], geboren op 22-01-1876 in Steenbergen. Volgt V-cw.

IV-z Johannes (Jan) van Etten [QuMa0018202] is geboren op 09-10-1837 in Steenbergen, zoon van Adrianus van Etten [Quma0063401] en Dingena Voorbraak [QuMa0018201] (zie III-g). Van de geboorte is aangifte gedaan [bron: akte 159]. Jan is overleden op 02-07-1921 in Bergen op Zoom, 83 jaar oud. Jan trouwde, 37 jaar oud, op 23-11-1874 in Roosendaal met **Johanna van Meel [QuMa0122705]**, 30 jaar oud. Johanna is geboren op 27-12-1843 in Roosendaal & Nispen, dochter van Jacobus van Meel [QuMa0128905] en Cornelia Bogaers [QuMa0122704].

Kinderen van Jan en Johanna:

1 Anna Cornelia van Etten [QuMa0018203], geboren op 03-04-1875 in Roosendaal. Volgt V-cx.
2 Dijmphna van Etten [QuMa0018203], geboren op 25-06-1877 in Roosendaal. Volgt V-cy.
3 Adrianus van Etten [QuMa0018203], geboren op 11-10-1878 in Roosendaal.
4 Henricus van Etten [QuMa0018203], geboren op 22-10-1879 in Roosendaal.
5 Anna Maria van Etten [QuMa0018203], geboren op 17-09-1881 in Roosendaal. Volgt V-cz.
6 Doodgeboren Kind van Etten [QuMa0018203], levenloos geboren kind, geboren op 11-03-1883 in Roosendaal.
7 Adriana van Etten [QuMa0018203], geboren op 31-08-1885 in Roosendaal. Volgt V-da.

IV-aa Maria Cornelia van Etten [QuMa0018202] is geboren op 08-12-1839 in Wouw, dochter van Adrianus van Etten [Quma0063401] en Dingena Voorbraak [QuMa0018201] (zie III-g). Maria is overleden op 31-05-1907 in Bergen op Zoom, 67 jaar oud. Maria trouwde, 29 jaar oud, op 11-06-1869 in Wouw met **Marijn Oerlemans [QuMa0167206]**, 29 jaar oud. Marijn is geboren op 18-01-1840 in Steenbergen, zoon van Cornelis Oerlemans [QuMa0167205] en Anna Tingers [QuMa0173204]. Marijn is overleden op 31-03-1899 in Bergen op Zoom, 59 jaar oud.

Beroep:
herenkapper

Kind van Maria uit onbekende relatie:

1 Jacoba van Etten [QuMa0018203], geboren op 14-11-1867 in Wouw. Jacoba is overleden op 17-11-1867 in Wouw, 3 dagen oud.

Kinderen van Maria en Marijn:

2 Adrianus (Adriaan) Oerlemans [QuMa0018203], geboren op 04-09-1870 in Bergen op Zoom. Volgt V-db.
3 Dingena Oerlemans [QuMa0018203], geboren op 03-04-1872 in Halsteren. Volgt V-dc.
4 Cornelis Oerlemans [QuMa0018203], geboren op 20-08-1874 in Veere. Cornelis is overleden op 12-12-1918 in Bergen op Zoom, 44 jaar oud.
5 Johannes Oerlemans [QuMa0018203], geboren op 27-07-1876 in Bergen op Zoom. Johannes is overleden op 16-09-1876 in Bergen op Zoom, 1 maand oud.
6 Catharina Oerlemans [QuMa0018203], geboren op 26-07-1877 in Bergen op Zoom. Volgt V-dd.

7 Johannes Oerlemans [QuMa0018203], geboren op 04-02-1880 in Bergen op Zoom. Volgt V-de.
8 Petrus Oerlemans [QuMa0018203], geboren op 14-02-1884 in Wouw. Volgt V-df.
9 Jacobus Oerlemans [QuMa0018203], geboren op 05-08-1886 in Bergen op Zoom. Volgt V-dg.

IV-ab Marinus (Marijn) van Etten [QuMa0018202] is geboren op 22-01-1844 in Wouw, zoon van Adrianus van Etten [Quma0063401] en Dingena Voorbraak [QuMa0018201] (zie III-g). Marijn is overleden op 22-01-1906 in Steenbergen, 62 jaar oud. Marijn trouwde, 21 jaar oud, op 18-08-1865 in Steenbergen [bron: akte 40] met **Wilhelmina Veraart [Quma0060403]**, 21 jaar oud. Wilhelmina is geboren op 11-09-1843 in Steenbergen, dochter van Leendert Veraart [QuMa0171904] en Cornelia de Jong [Quma0060402]. Van de geboorte is aangifte gedaan [bron: akte 121]. Wilhelmina is overleden op 07-02-1917 in Steenbergen, 73 jaar oud.

Kinderen van Marijn en Wilhelmina:

1 Adrianus van Etten [QuMa0018203], geboren op 15-03-1866 in Steenbergen.
2 Leonardus van Etten [QuMa0018203], geboren op 21-02-1869 in Steenbergen.
3 Anna Cornelia van Etten [QuMa0018203], geboren op 18-02-1871 in Steenbergen. Anna is overleden op 04-03-1871 in Steenbergen, 14 dagen oud.
4 Dimphna van Etten [QuMa0018203], geboren op 01-06-1872 in Steenbergen. Dimphna is overleden op 12-03-1873 in Steenbergen, 9 maanden oud.
5 Johannes van Etten [QuMa0018203], geboren op 27-07-1873 in Steenbergen. Johannes is overleden op 26-08-1873 in Steenbergen, 30 dagen oud.
6 Doodgeboren Dochter van Etten [QuMa0018203], levenloos geboren dochter, geboren op 16-10-1874 in Steenbergen.
7 Dimphna van Etten [QuMa0018203], geboren op 16-12-1875 in Steenbergen. Volgt V-dh.

IV-ac Jacobus van Etten [QuMa0018202] is geboren op 01-04-1847 in Wouw, zoon van Adrianus van Etten [Quma0063401] en Dingena Voorbraak [QuMa0018201] (zie III-g). Jacobus is overleden op 25-10-1919 in Steenbergen, 72 jaar oud. Jacobus trouwde, 24 jaar oud, op 15-05-1871 in Wouw met **Petronella van Osta [QuMa0036403]**, 24 jaar oud. Petronella is geboren op 12-02-1847 in Wouw, dochter van Arnoldus van Osta [QuMa0036402] en Cornelia Snoeijers [Quma0087103]. Petronella is overleden op 14-06-1925 in Steenbergen, 78 jaar oud.

Kinderen van Jacobus en Petronella:

1 Adrianus van Etten [QuMa0018203], geboren op 13-01-1872 in Wouw. Volgt V-di.
2 Gerardus van Etten [QuMa0018203], geboren op 18-07-1873 in Roosendaal. Volgt V-dj.
3 Cornelia van Etten [QuMa0018203], geboren op 01-08-1875 in Steenbergen. Volgt V-dk.
4 Dimphna van Etten [QuMa0018203], geboren op 11-09-1877 in Steenbergen. Volgt V-dl.
5 Pieter van Etten [QuMa0018203], geboren op 02-06-1879 in Steenbergen. Volgt V-dm.
6 Cornelis van Etten [QuMa0018203], geboren op 16-04-1882 in Steenbergen. Volgt V-dn.

7 Johannes van Etten [QuMa0018203], geboren op 08-09-1884 in Wouw.

IV-ad Kornelis Besters [QuMa0018202] is geboren op 23-04-1847 in Steenbergen, zoon van Henricus Besters [Quma0065402] en Adriana Voorbraak [QuMa0018201] (zie III-h). Kornelis is overleden op 11-10-1910 in Halsteren, 63 jaar oud. Kornelis trouwde, 43 jaar oud, op 31-10-1890 in Halsteren [bron: akte 13] met **Catharina van Elzakker [QuMa0032203]**, 42 jaar oud. Catharina is geboren op 09-02-1848 in Halsteren, dochter van Jacobus van Elzakker [QuMa0032202] en Cornelia Rommels [QuMa0376805]. Van de geboorte is aangifte gedaan op 10-02-1848 [bron: Akte 2]. Catharina is overleden op 07-02-1908 in Halsteren, 59 jaar oud. Catharina is weduwe van Johannis Geers [QuMa0144005] (1845-1889), met wie zij trouwde op 18-04-1873 in Halsteren [bron: akte 4].

IV-ae Anna Maria Besters [QuMa0018202] is geboren op 20-01-1850 in Wouw, dochter van Henricus Besters [Quma0065402] en Adriana Voorbraak [QuMa0018201] (zie III-h). Van de geboorte is aangifte gedaan [bron: akte 3]. Anna is overleden op 22-08-1893 in Oud-Vossemeer, 43 jaar oud. Anna:
(1) trouwde, 25 jaar oud, op 07-04-1875 in Halsteren [bron: akte 7] met **Jacobus Johannes Adriaansen [QuMa0035803]**, 33 jaar oud. Jacobus is geboren op 11-07-1841 in Halsteren, zoon van Johannes Adriaansen [QuMa0035802] en Elisabeth Nuijts [Quma0041002]. Van de geboorte is aangifte gedaan [bron: akte 34]. Jacobus is overleden op 06-01-1889 in Halsteren, 47 jaar oud.
(2) trouwde, 39 jaar oud, op 10-01-1890 in Halsteren met **Dinginis van der Zande**, 56 jaar oud. Dinginis is geboren op 26-04-1833 in Oud Vossemeer, zoon van Franciscus van der Zande en Adriana Kunst. Van de geboorte is aangifte gedaan [bron: akte 26]. Dinginis is overleden op 07-01-1914 in Oud Vossemeer, 80 jaar oud. Van het overlijden is aangifte gedaan [bron: Akte 2]. Dinginis is weduwnaar van Johanna Adriana Adriaansen [QuMa0035803] (1830-1885), met wie hij trouwde op 11-05-1860 in Oud Vossemeer [bron: akte 5].

Kinderen van Anna en Jacobus:

1 Jan Hendrik Adriaansen [QuMa0018203], geboren op 17-03-1877 in Halsteren. Van de geboorte is aangifte gedaan [bron: akte 16].
2 Adriana Elisabeth Adriaansen [QuMa0018203], geboren op 23-12-1879 in Halsteren. Volgt V-do.

IV-af Johannes (Jan) Voorbraak [QuMa0018002] is geboren op 23-08-1852 in Steenbergen, zoon van Pieter Voorbraak [QuMa0018201] (zie III-i) en Petronella van Gaans [QuMa0018001]. Jan is overleden op 11-03-1921 in Roosendaal, 68 jaar oud. Jan:
(1) trouwde, 31 jaar oud, op 31-10-1883 in Roosendaal met **Dorothea de Bra [QuMa0178806]**, 18 jaar oud. Dorothea is geboren op 02-05-1865, dochter van Johannes de Bra [QuMa0178805] en Anna Margaretha van Kastel. Dorothea is overleden op 05-04-1889 in Roosendaal, 23 jaar oud.
(2) trouwde, 37 jaar oud, op 02-11-1889 in Oud Gastel met **Maria de Klerck [QuMa0018803]**, 28 jaar oud. Maria is geboren op 26-10-1861 in Oud Gastel, dochter van Willem de Klerk [QuMa0298205] en Catharina Antonissen [QuMa0018802]. Maria is overleden op 04-07-1921 in Roosendaal, 59 jaar oud.

Kinderen van Jan en Dorothea:

1 Johannes Petrus Voorbraak [QuMa0018003], geboren op 01-07-1884 in Roosendaal. Johannes is overleden op 17-02-1885 in Roosendaal, 7 maanden oud.
2 Petronella Johanna Voorbraak [QuMa0018003], geboren op 08-06-1885 in Roosendaal. Petronella is overleden op 04-12-1898 in Roosendaal, 13 jaar oud.
3 Johanna Adriana Voorbraak [QuMa0018003], geboren op 05-07-1886 in Roosendaal & Nispen. Volgt V-dp.
4 Anna Voorbraak [QuMa0018003], geboren op 22-02-1888 in Roosendaal. Anna is overleden op 27-03-1890 in Roosendaal, 2 jaar oud.

Kinderen van Jan en Maria:

5 Petrus Voorbraak [QuMa0018003], geboren op 10-02-1890 in Roosendaal. Petrus is overleden op 17-05-1890 in Roosendaal, 3 maanden oud.
6 Catharina Voorbraak [QuMa0018003], geboren op 20-04-1891 in Roosendaal. Catharina is overleden op 14-07-1891 in Roosendaal, 2 maanden oud.
7 Dijmphna Voorbraak [QuMa0018003], geboren op 20-04-1891 in Roosendaal. Dijmphna is overleden op 14-07-1891 in Roosendaal, 2 maanden oud.
8 Wilhelmus Voorbraak [QuMa0018003], geboren op 11-06-1892 in Roosendaal. Volgt V-dq.
9 Dorothea Voorbraak [QuMa0018003], geboren op 27-11-1894 in Roosendaal.
10 Catharina Voorbraak [QuMa0018003], geboren op 23-10-1896 in Roosendaal. Volgt V-dr.
11 Elisabeth Maria Voorbraak [QuMa0018003], geboren op 12-01-1898 in Roosendaal. Volgt V-ds.
12 Petrus Cornelis Antonius Voorbraak [QuMa0018003], geboren op 24-05-1900 in Roosendaal. Volgt V-dt.

IV-ag Suzanna Catharina Voorbraak [QuMa0018002] is geboren op 04-10-1855 in Steenbergen, dochter van Pieter Voorbraak [QuMa0018201] (zie III-i) en Petronella van Gaans [QuMa0018001]. Suzanna trouwde, 20 jaar oud, op 26-02-1876 in Steenbergen [bron: akte 6] met **Gerard Neijssen [Quma0067004]**, 25 jaar oud. Gerard is geboren op 13-02-1851 in Steenbergen, zoon van Huibrecht Neijssen [Quma0067003] en Joanna Catharina Timmers.

Beroep:
voerman

Kinderen van Suzanna en Gerard:

1 Hubertus Nijssen [QuMa0018003], geboren op 09-01-1877 in Steenbergen.
2 Petronella Johanna Nijssen [QuMa0018003], geboren op 22-04-1879 in Steenbergen.

IV-ah Adriaan Voorbraak [QuMa0018002] is geboren op 07-04-1860 in Steenbergen, zoon van Pieter Voorbraak [QuMa0018201] (zie III-i) en Petronella van Gaans [QuMa0018001]. Adriaan trouwde, 28 jaar oud, op 03-05-1888 in Breda met **Petronella Kastelijns**, 25 jaar oud. Petronella is geboren op 05-11-1862 in Oudenbosch, dochter van Marinus Kastelijns en Willemijna Vissenberg. Van de geboorte is aangifte gedaan [bron: akte 60].

Kinderen van Adriaan en Petronella:

1 Petronella Wilhelmina Voorbraak [QuMa0018003], geboren op 09-04-1889 in Breda. Volgt V-du.
2 Wilhelmina Maria Anna Voorbraak [QuMa0018003], geboren op 21-07-1890 in Breda.
3 Gerardus Antonius Voorbraak [QuMa0018003], geboren op 04-01-1891 in Breda. Gerardus is overleden op 05-10-1892 in Breda, 1 jaar oud.
4 Petrus Marinus Voorbraak [QuMa0018003], geboren op 22-02-1892 in Breda.
5 Petrus Voorbraak [QuMa0018003], geboren op 16-07-1894 in Breda.
6 Hermanus Jacobus Voorbraak [QuMa0018003], geboren op 19-06-1896 in Breda.
7 Jacobus Antonius Voorbraak [QuMa0018003], geboren op 01-11-1898 in Breda.

IV-ai Jacobus Voorbraak [QuMa0018002] is geboren op 24-03-1862 in Steenbergen, zoon van Pieter Voorbraak [QuMa0018201] (zie III-i) en Petronella van Gaans [QuMa0018001]. Jacobus is overleden op 22-05-1934 in Baarle Nassau, 72 jaar oud.
Jacobus:
(1) trouwde met **Johanna van de Griendt**.
(2) trouwde, 26 jaar oud, op 15-02-1889 in Nieuw Vossemeer met **Johanna van Tilburg [QuMa0129006]**, 20 jaar oud. Johanna is geboren op 17-08-1868 in Nieuw Vossemeer, dochter van Petrus (Pieter) van Tilburg [QuMa0129005] en Wilhelmina Elisabeth van de Kasteel [QuMa0158004]. Johanna is overleden op 25-07-1891 in Nieuw Vossemeer, 22 jaar oud.
(3) trouwde, 29 jaar oud, op 19-10-1891 in Putte [bron: akte 7] met **Maria Catharina van de Zande [Quma0264206]**, 23 jaar oud. Maria is geboren op 13-10-1868 in Ossendrecht, dochter van Petrus van der Sanden en Johanna Cornelia van Thillo [Quma0264205]. Maria is overleden op 17-12-1921 in Oudheusden, 53 jaar oud.

Kind van Jacobus en Johanna (2):

1 Petrus Voorbraak [QuMa0018003], geboren op 03-01-1890 in Putte. Volgt V-dv.

Kinderen van Jacobus en Maria:

2 Doodgeboren Kind Voorbraak [QuMa0018003], levenloos geboren kind, geboren op 26-05-1892 in Putte.
3 Doodgeboren Dochter Voorbraak [QuMa0018003], levenloos geboren kind, geboren op 18-10-1895 in Best.
4 Doodgeboren Kind Voorbraak [QuMa0018003], levenloos geboren kind, geboren op 23-03-1901 in Best.

IV-aj Kornelis Voorbraak [QuMa0018002] is geboren op 13-08-1864 in Steenbergen, zoon van Pieter Voorbraak [QuMa0018201] (zie III-i) en Petronella van Gaans [QuMa0018001]. Van de geboorte is aangifte gedaan [bron: akte 125]. Kornelis is overleden op 04-04-1937 in Steenbergen, 72 jaar oud. Kornelis trouwde, 27 jaar oud, op 20-05-1892 in Steenbergen [bron: akte 31] met **Maria Schijvenaars [Quma0067006]**, 21 jaar oud. Maria is geboren op 26-01-1871 in Steenbergen, dochter van Pieter Schijvenaars [QuMa0167205] en Joanna Broos [Quma0067005]. Van de geboorte is aangifte gedaan op 27-01-1871 [bron: akte 19]. Maria is overleden op 19-09-1919 in Steenbergen, 48 jaar oud.

Kinderen van Kornelis en Maria:

1 Petrus Voorbraak [QuMa0018003], geboren op 17-03-1893 in Steenbergen. Volgt V-dw.
2 Jacobus Voorbraak [QuMa0018003], geboren op 01-05-1894 in Steenbergen. Volgt V-dx.
3 Antonia Voorbraak [QuMa0018003], geboren op 23-04-1895 in Steenbergen.
4 Antonius Voorbraak [QuMa0018003], geboren op 25-04-1895 in Steenbergen. Volgt V-dy.
5 Petronella Voorbraak [QuMa0018003], geboren op 27-06-1896 in Steenbergen. Petronella is overleden op 19-07-1896 in Steenbergen, 22 dagen oud.
6 Petronella Voorbraak [QuMa0018003], geboren op 03-07-1897 in Steenbergen. Petronella is overleden op 04-08-1897 in Steenbergen, 1 maand oud.
7 Johannes Voorbraak [QuMa0018003], geboren op 11-09-1898 in Steenbergen. Johannes is overleden op 03-10-1898 in Steenbergen, 22 dagen oud.
8 Petronella Johanna Voorbraak [QuMa0018003], geboren op 28-08-1900 in Steenbergen. Volgt V-dz.
9 Hendrikus Voorbraak [QuMa0018003], geboren op 16-11-1901 in Steenbergen. Hendrikus is overleden op 02-07-1902 in Steenbergen, 7 maanden oud.
10 Doodgeboren Zoon Voorbraak [QuMa0018003], levenloos geboren zoon, geboren op 28-08-1902 in Steenbergen.
11 Johanna Petronella Voorbraak [QuMa0018003], geboren op 24-12-1905 in Steenbergen. Volgt V-ea.
12 Anna Maria Voorbraak [QuMa0018003], geboren op 28-01-1908 in Steenbergen. Volgt V-eb.
13 Adrianus Gerardus Voorbraak [QuMa0018003], geboren op 22-08-1910 in Kruisland. Volgt V-ec.

IV-ak Antonij Voorbraak [QuMa0018002] is geboren op 05-10-1866 in Steenbergen, zoon van Pieter Voorbraak [QuMa0018201] (zie III-i) en Petronella van Gaans [QuMa0018001]. Antonij is overleden op 19-01-1949 in Oudenbosch, 82 jaar oud. Antonij trouwde, 25 jaar oud, op 06-05-1892 in Steenbergen [bron: akte 20] met **Laurina Timmermans [QuMa0127604]**, 23 jaar oud. Laurina is geboren op 10-06-1868 in Steenbergen, dochter van Cornelis Timmermans [QuMa0146203] en Laurina Kortus [QuMa0127603]. Laurina is overleden op 12-12-1949 in Oudenbosch, 81 jaar oud.

Kind van Antonij en Laurina:

1 Laurina Voorbraak [QuMa0018003], geboren op 08-04-1893 in Steenbergen. Volgt V-ed.

IV-al Petrus (Pieter) Voorbraak [QuMa0018002] is geboren op 22-01-1869 in Steenbergen, zoon van Pieter Voorbraak [QuMa0018201] (zie III-i) en Petronella van Gaans [QuMa0018001]. Pieter trouwde, 32 jaar oud, op 24-05-1901 in Steenbergen [bron: Akte 24] met **Joanna Veraard [Quma0067006]**, 27 jaar oud. Joanna is geboren op 15-10-1873 in Steenbergen, dochter van Adrianus Veraart [QuMa0271805] en Adriana Bakx [Quma0067005]. Van de geboorte is aangifte gedaan [bron: akte 184]. Joanna is overleden op 23-11-1939 in Halsteren, 66 jaar oud.

Kinderen van Pieter en Joanna:

1 Petrus Voorbraak [QuMa0018003], geboren op 27-08-1903 in Steenbergen. Volgt V-ee.

2 Adrianus Petrus Voorbraak [QuMa0018003], geboren op 05-03-1909 in Dinteloord.
3 Antonius Laurentius Voorbraak [QuMa0018003], geboren op 11-09-1910 in Dinteloord.

IV-am Henricus Voorbraak [QuMa0018002] is geboren op 14-07-1870 in Steenbergen, zoon van Pieter Voorbraak [QuMa0018201] (zie III-i) en Petronella van Gaans [QuMa0018001]. Henricus trouwde, 27 jaar oud, op 12-02-1898 in Oud Gastel met **Helena Cunegonda de Vos [QuMa0326606]**, 29 jaar oud. Helena is geboren op 29-07-1868 in Oud en Nieuw Gastel, dochter van Johannes de Vos [QuMa0326605] en Dijmphena Sebregts [QuMa0509005].

Kinderen van Henricus en Helena:

1 Johannes Hubertus Voorbraak [QuMa0018003], geboren op 15-07-1898 in Steenbergen.
2 Petronella Voorbraak [QuMa0018003], geboren op 23-07-1899 in Steenbergen.
3 Dimphna Voorbraak [QuMa0018003], geboren op 20-02-1901 in Steenbergen. Dimphna is overleden op 05-03-1901 in Steenbergen, 13 dagen oud.
4 Petrus Voorbraak [QuMa0018003], geboren op 12-10-1902 in Steenbergen.
5 Dijmphna Voorbraak [QuMa0018003], geboren op 05-03-1904 in Steenbergen.
6 Laurentius Voorbraak [QuMa0018003], geboren op 23-09-1905 in Steenbergen. Laurentius is overleden op 23-02-1906 in Kruisland, 5 maanden oud.

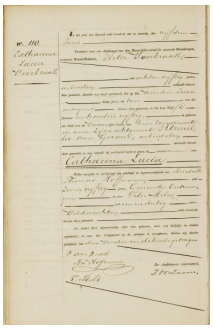

8 Voorbraak Catharina 04-06-1876 Geboorteakte

IV-an Catharina Lucia Voorbraak [QuMa0018002] (afb. 8) is geboren op 04-06-1876 in Steenbergen, dochter van Pieter Voorbraak [QuMa0018201] (zie III-i) en Petronella van Gaans [QuMa0018001]. Van de geboorte is aangifte gedaan op 05-06-1876 [bron: akte 110]. Catharina is overleden op 07-05-1964 in Kruisland, 87 jaar oud. Zij is begraven op 09-05-1964 in Kruisland. Catharina trouwde, 40 jaar oud, op 27-04-1917 in Steenbergen [bron: akte 11] met **Adriaan van Gaans [QuMa0009001]**, 55 jaar oud. Zie IV-au voor persoonsgegevens van Adriaan.

IV-ao Lucia Voorbraak [QuMa0018002] is geboren op 08-04-1878 in Steenbergen, dochter van Pieter Voorbraak [QuMa0018201] (zie III-i) en Petronella van Gaans [QuMa0018001]. Lucia is overleden op 24-01-1970 in Kruisland, 91 jaar oud. Lucia trouwde, 22 jaar oud, op 01-06-1900 in Steenbergen [bron: akte 38] met **Laurens Wezenbeek [QuMa0015203]**, 25 jaar oud. Laurens is geboren op 13-03-1875 in Steenbergen, zoon van Johannes (Jan) Wezenbeek [QuMa0015202] en Dijmphna Baselier [QuMa0269006]. Van de geboorte is aangifte gedaan [bron: akte 52]. Laurens is overleden op 02-09-1953 in Steenbergen, 78 jaar oud.

Kinderen van Lucia en Laurens:

1 Petrus Johannes Wezenbeek [QuMa0015204], geboren op 02-08-1901 in Steenbergen. Volgt V-ef.
2 Johannes Adrianus Wezenbeek [QuMa0015204], geboren op 27-06-1904 in Steenbergen. Johannes is overleden op 12-04-1907 in Steenbergen, 2 jaar oud.
3 Dijmphna Adriana Wezenbeek [QuMa0015204], geboren op 30-01-1908 in Steenbergen. Volgt V-eg.
4 Petronella Catharina Wezenbeek [QuMa0015204], geboren op 08-07-1910 in Kruisland. Volgt V-eh.
5 Johanna Maria Wezenbeek [QuMa0015204], geboren op 02-10-1911 in Steenbergen. Volgt V-ei.
6 Johannes Adrianus Wezenbeek [QuMa0015204], geboren op 06-07-1913 in Steenbergen. Volgt V-ej.
7 Jacobus Wezenbeek [QuMa0015204], geboren op 30-08-1918 in Steenbergen. Volgt V-ek.
8 Josephus Jacobus Wezenbeek [QuMa0015204], geboren op 14-01-1921 in Steenbergen. Volgt V-el.

IV-ap Adriana Cornelia Voorbraak [QuMa0018202] is geboren op 27-08-1855 in Halsteren, dochter van Jacobus Voorbraak [QuMa0018201] (zie III-j) en Anna Maria van Etten [QuMa0126803]. Adriana is overleden op 27-04-1905 in Bergen op Zoom, 49 jaar oud. Adriana trouwde, 29 jaar oud, op 03-11-1884 in Wouw met **Wilhelmus Schuurbiers [QuMa0157404]**, 38 jaar oud. Wilhelmus is geboren op 20-05-1846 in Lepelstraat, zoon van Gommarius Schuerbiers [QuMa0326604] en Gertrui Doggen [QuMa0157403]. Wilhelmus is overleden op 14-01-1922 in Bergen op Zoom, 75 jaar oud.

Kind van Adriana en Wilhelmus:

1 Doodgeboren Dochter Schuurbiers [QuMa0018203], levenloos geboren dochter, geboren op 30-01-1889 in Wouw.

IV-aq Laurentius Voorbraak [QuMa0018202] is geboren op 18-09-1856 in Halsteren, zoon van Jacobus Voorbraak [QuMa0018201] (zie III-j) en Anna Maria van Etten [QuMa0126803]. Laurentius is overleden op 25-08-1909 in Woensdrecht, 52 jaar oud. Laurentius trouwde, 29 jaar oud, op 05-02-1886 in Woensdrecht met **Maria Catharina de Vos [QuMa0115605]**, 23 jaar oud. Maria is geboren op 10-02-1862 in Woensdrecht, dochter van Johannes Henricus de Vos en Anna Cornelia Theuns [QuMa0115604]. Maria is overleden op 23-02-1920 in Woensdrecht, 58 jaar oud.

Kinderen van Laurentius en Maria:

1 Doodgeboren Kind Voorbraak [QuMa0018203], levenloos geboren kind, geboren op 23-12-1886 in Bergen op Zoom.
2 Maria Cornelia Voorbraak [QuMa0018203], geboren op 04-10-1888 in Woensdrecht. Maria is overleden op 01-05-1889 in Woensdrecht, 6 maanden oud.
3 Maria Elisabeth Voorbraak [QuMa0018203], geboren op 11-07-1890 in Woensdrecht. Volgt V-em.
4 Doodgeboren Dochter Voorbraak [QuMa0018203], levenloos geboren dochter, geboren op 12-11-1893 in Woensdrecht.
5 Doodgeboren Zoon Voorbraak [QuMa0018203], levenloos geboren zoon, geboren op 04-02-1896 in Woensdrecht.

6 Johannes Franciscus Voorbraak [QuMa0018203], geboren op 04-05-1897 in Ossendrecht.
7 Johannes Henricus Voorbraak [QuMa0018203], geboren op 04-05-1897 in Woensdrecht. Johannes is overleden op 01-09-1897 in Ossendrecht, 3 maanden oud.
8 Philomena Voorbraak [QuMa0018203], geboren op 04-07-1900 in Woensdrecht. Volgt V-en.

IV-ar Johannes Voorbraak [QuMa0018202] is geboren op 10-10-1860 in Bergen op Zoom, zoon van Jacobus Voorbraak [QuMa0018201] (zie III-j) en Anna Maria van Etten [QuMa0126803]. Johannes is overleden op 19-12-1902 in Bergen op Zoom, 42 jaar oud. Johannes trouwde, 22 jaar oud, op 25-06-1883 in Bergen op Zoom met **Elisabeth Mens [QuMa0136206]**, 26 jaar oud. Elisabeth is geboren op 20-07-1856 in Bergen op Zoom, dochter van Wouter Mens en Johanna Cornelia van Ginderen [QuMa0136205]. Elisabeth is overleden op 23-06-1939 in Bergen op Zoom, 82 jaar oud.

Kinderen van Johannes en Elisabeth:

1 Johanna Cornelia Voorbraak [QuMa0018203], geboren op 12-04-1884 in Bergen op Zoom. Volgt V-eo.
2 Cornelia Voorbraak [QuMa0018203], geboren op 03-02-1886 in Bergen op Zoom. Volgt V-ep.
3 Maria Adriana Voorbraak [QuMa0018203], geboren op 15-02-1888 in Bergen op Zoom.
4 Jacobus Voorbraak [QuMa0018203], geboren op 01-02-1890 in Bergen op Zoom. Jacobus is overleden op 27-04-1908 in Bergen op Zoom, 18 jaar oud.
5 Adriana Voorbraak [QuMa0018203], geboren op 20-11-1893 in Bergen op Zoom. Adriana is overleden op 17-02-1939 in Bergen op Zoom, 45 jaar oud.

IV-as Anna Catharina Voorbraak [QuMa0018202] is geboren op 25-09-1853 in Steenbergen [bron: BS Steenbergen], dochter van Adriaan Voorbraak [QuMa0018201] (zie III-k) en Johanna Verhagen [QuMa0131404].
Notitie bij de geboorte van Anna: *in het huis wijk G nr. geen.*
Anna is overleden op 18-01-1927 in Steenbergen, 73 jaar oud. Van het overlijden is aangifte gedaan op 19-01-1927 [bron: BS Steenbergen].
Notitie bij overlijden van Anna: *Akte 1927/10*
Beroep:
arbeidster
Anna trouwde, 29 jaar oud, op 25-05-1883 in Steenbergen [bron: akte 12] met **Petrus (Pieter) Teunisse [QuMa0169805]**, 27 jaar oud. Pieter is geboren op 21-12-1855 in Steenbergen, zoon van Jan Teunisse [Quma0248005] en Petronilla de Bruin [QuMa0169804]. Van de geboorte is aangifte gedaan op 22-12-1855 [bron: BS Steenbergen].
Notitie bij de geboorte van Pieter: *in het huis wijk L nr. geen*
Akte 1855/162
Pieter is overleden op 12-10-1937 in Steenbergen, 81 jaar oud [bron: Bidprentje].
Notitie bij overlijden van Pieter: *Gevonden in een sloot aan de Afgeslegtedijk te Steenbergen.*
Leed de laatste jaren aan dementie; liep vaker van huis; werd door kleinzoon Piet dan weer naar huis gebracht.

Beroep:
arbeider

Kinderen van Anna en Pieter:

1 Adrianus Teunisse [QuMa0018203], geboren op 16-03-1884 in Steenbergen.
2 Johannes (Jan) Teunisse [QuMa0018203], geboren op 26-11-1885 in Steenbergen. Volgt V-eq.
3 Jacobus (Ko) Teunisse [QuMa0018203], geboren op 07-02-1888 in Dinteloord en Prinsenland. Volgt V-er.
4 Doodgeboren Zoon Teunisse [QuMa0018203], levenloos geboren zoon, geboren op 27-08-1889 in Dinteloord.
5 Johanna Pieternella Teunisse [QuMa0018203], geboren op 27-08-1889 in Dinteloord. Johanna is overleden op 02-09-1889 in Dinteloord, 6 dagen oud.
6 Cornelis Teunisse [QuMa0018203], geboren op 15-05-1891 in Steenbergen. Van de geboorte is aangifte gedaan [bron: akte 83]. Cornelis is overleden op 21-10-1917 in Steenbergen, 26 jaar oud.

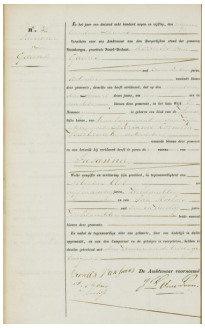
9 QuMa0004500001

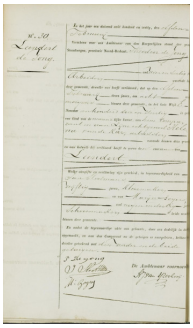
10 QuMa0004400001

IV-at Susanna van Gaans [QuMa0004500] (afb. 9) is geboren op 19-03-1859 in Kruisland, dochter van Kornelis van Gaans [QuMa0009000] en Adriana Cornelia Voorbraak [QuMa0009100] (zie III-l). Van de geboorte is aangifte gedaan op 19-03-1859 [bron: akte 42]. Bij de geboorteaangifte van Susanna waren aanwezig: getuigen Albertus Clobus (1813-1876) en Jan Roelofs (geb. 1816). Susanna is overleden op 23-08-1951 in Kruisland, 92 jaar oud. Van het overlijden is aangifte gedaan op 23-08-1951 [bron: akte 69].

Beroep:
arbeidster

Susanna trouwde, 31 jaar oud, op 25-04-1890 in Steenbergen [bron: akte 6] met **Leendert (Leen) de Jong [QuMa0004400]** (afb. 10), 30 jaar oud. Leen is geboren op 11-02-1860 in Kruisland, zoon van Theodorus de Jong [QuMa0008800] en Helena van de Kar [QuMa0008900]. Van de geboorte is aangifte gedaan op 11-02-1860 [bron: akte 30]. Bij de geboorteaangifte van Leen was getuige Marijn Bogers (geb. 1821) aanwezig. Leen is overleden op 20-12-1943 in Kruisland, 83 jaar oud. Van het overlijden is aangifte gedaan op 20-12-1943 [bron: akte 121].

Notitie bij Leen: *Wie kan ons helpen bij het vinden van nadere gegevens van deze stamouder??*
U kunt deze gegevens sturen naar: info@StichtingQuMa.nl
Bij voorbaat bedankt voor uw tijd om ons te helpen deze website te verbeteren.
Onze interesse gaat zeker uit naar actuele gegevens die nog niet gepubliceerd mogen worden!!
Deze gegevens worden alleen aan ons bestand toegevoegd, maar worden niet zonder toestemming gepubliceerd.!

Beroep:
landarbeider

Kinderen van Susanna en Leen:

1 Kornelis (Kees) de Jong [QuMa0002200], geboren op 28-06-1885 in Kruisland. Volgt V-es.
2 Theodorus (Dorus) de Jong [QuMa0004401], geboren op 13-01-1891 in Steenbergen. Volgt V-et.
3 Adriana Cornelia (Kee) de Jong [QuMa0004401], geboren op 09-08-1892 in Steenbergen. Volgt V-eu.
4 Helena (Lena) de Jong [QuMa0004401], geboren op 18-08-1893 in Steenbergen. Volgt V-ev.
5 Maria Catharina Adriana (Mie) de Jong [QuMa0004401], geboren op 28-10-1894 in Kruisland. Volgt V-ew.
6 Adriana (Jaan) de Jong [QuMa0004401], geboren op 01-12-1895 in Kruisland. Volgt V-ex.

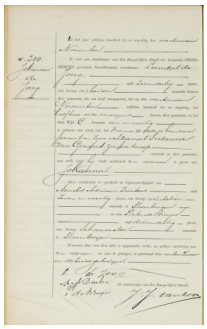

11 00440105

7 Johanna de Jong [QuMa0004401] (afb. 11), geboren op 14-11-1896 in Steenbergen. Van de geboorte is aangifte gedaan op 14-11-1896 [bron: Akte 210]. Johanna is overleden op 31-03-1897 in Steenbergen, 4 maanden oud. Van het overlijden is aangifte gedaan op 31-03-1897 [bron: akte 46].
8 Adrianus de Jong [QuMa0004401], geboren op 10-10-1897 in Steenbergen. Volgt V-ey.

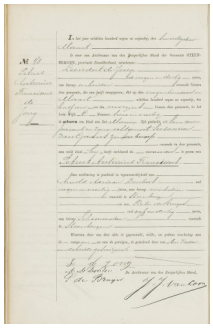

12 00440107

9 Petrus Antonius Franciscus de Jong [QuMa0004401] (afb. 12), geboren op 19-03-1899 in Steenbergen. Van de geboorte is aangifte gedaan op 20-03-1899 [bron: Akte 48]. Petrus is overleden op 24-07-1899 in Steenbergen, 4 maanden oud. Van het overlijden is aangifte gedaan op 24-07-1899 [bron: akte 103].
10 Antonius Franciscus Petrus (Toon) de Jong [QuMa0004401], geboren op 12-02-1900 in Steenbergen. Volgt V-ez.

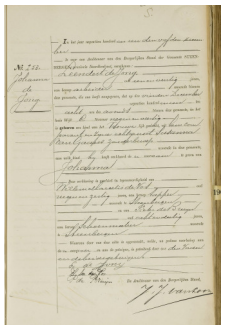

13 00440109

11 Johanna de Jong [QuMa0004401] (afb. 13), geboren op 04-12-1901 in Steenbergen. Van de geboorte is aangifte gedaan op 05-12-1901 [bron: Akte 253]. Johanna is overleden op 15-12-1901 in Steenbergen, 11 dagen oud. Van het overlijden is aangifte gedaan op 16-12-1901 [bron: akte 169].

de_jong_petronella_11-12-1901_overlijdensakte.jpg

14 De Jong Petronella 11-12-1901 Overlijdensakte

12 Petronella de Jong [QuMa0004401] (afb. 14), geboren op 04-12-1901 in Steenbergen. Van de geboorte is aangifte gedaan op 05-12-1901 [bron: Akte 254]. Petronella is overleden op 11-12-1901 in Steenbergen, 7 dagen oud. Van het overlijden is aangifte gedaan op 11-12-1901 [bron: akte 167].

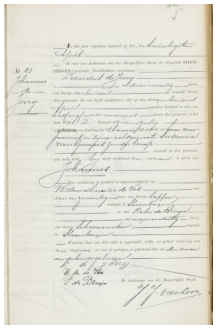

15 QuMa0004401001

13 Johannes de Jong [QuMa0004401] (afb. 15), geboren op 19-04-1903 in Steenbergen. Van de geboorte is aangifte gedaan op 20-04-1903 [bron: akte 83]. Johannes is overleden op 01-07-1903 in Steenbergen, 2 maanden oud. Van het overlijden is aangifte gedaan op 02-07-1903 [bron: akte 77].

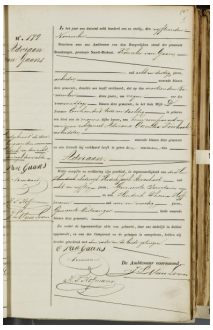

16 Van Gaans Adriaan 14-11-1861 Geboorteakte

IV-au Adriaan van Gaans [QuMa0009001] (afb. 16) is geboren op 14-11-1861 in Steenbergen, zoon van Kornelis van Gaans [QuMa0009000] en Adriana Cornelia Voorbraak [QuMa0009100] (zie III-l). Van de geboorte is aangifte gedaan op 15-11-1861 [bron: akte 179]. Adriaan is overleden op 31-05-1939 in Steenbergen, 77 jaar oud. Van het overlijden is aangifte gedaan op 31-05-1939 [bron: akte 43].

Betrokken bij:

15-12-1910	getuige overlijdensaangifte Adriana Cornelia Voorbraak (1825-1910) [zie III-l]	[zoon] [bron: akte 171]

Adriaan trouwde, 55 jaar oud, op 27-04-1917 in Steenbergen [bron: akte 11] met **Catharina Lucia Voorbraak [QuMa0018002]**, 40 jaar oud. Zie IV-an voor persoonsgegevens van Catharina.

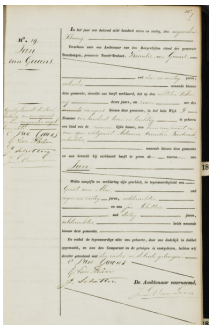

17 Van Gaans Jan 08-02-1867 Geboorteakte

IV-av Johannes (Jan) van Gaans [QuMa0009001] (afb. 17) is geboren op 08-02-1867 in Steenbergen, zoon van Kornelis van Gaans [QuMa0009000] en Adriana Cornelia Voorbraak [QuMa0009100] (zie III-l). Van de geboorte is aangifte gedaan op 09-02-1867 [bron: akte 19]. Jan is overleden op 20-11-1925 in Steenbergen, 58 jaar oud. Van het overlijden is aangifte gedaan op 20-11-1925 [bron: akte 118]. Jan trouwde, 22 jaar oud, op 08-02-1889 in Steenbergen [bron: akte 8] met **Adriana van Gurp [QuMa0131405]**, 28 jaar oud. Adriana is geboren op 24-02-1860 in Nieuw-Vossemeer, dochter van Hendrik van Gurp en Anna Verhagen [QuMa0131404]. Van de geboorte is aangifte gedaan [bron: akte 4]. Adriana is overleden op 23-11-1928 in Roosendaal & Nispen, 68 jaar oud.

Kinderen van Jan en Adriana:

1 Kornelis van Gaans [QuMa0009002], geboren op 19-07-1889 in Steenbergen. Volgt V-fa.
2 Hendricus van Gaans [QuMa0009002], geboren op 29-07-1890 in Steenbergen. Volgt V-fb.
3 Adrianus van Gaans [QuMa0009002], geboren op 22-01-1892 in Steenbergen. Volgt V-fc.

4 Jacobus van Gaans [QuMa0009002], geboren op 28-06-1893 in Steenbergen. Jacobus is overleden op 07-03-1899 in Steenbergen, 5 jaar oud.
5 Leonardus van Gaans [QuMa0009002], geboren op 28-05-1897 in Steenbergen. Volgt V-fd.
6 Jacobus van Gaans [QuMa0009002], geboren op 25-06-1900 in Steenbergen. Volgt V-fe.

IV-aw Johanna van Loon [QuMa0018202] is geboren op 05-07-1856 in Wouw, dochter van Adrianus van Loon [Quma0074005] en Elisabeth Voorbraak [QuMa0018201] (zie III-m). Johanna is overleden op 23-11-1938 in Wouw, 82 jaar oud. Johanna trouwde, 24 jaar oud, op 29-04-1881 in Wouw [bron: akte 8] met **Adrianus Cornelis Buijsen [QuMa0133606]**, 25 jaar oud. Adrianus is geboren op 27-09-1855 in Wouw, zoon van Cornelis Buijsen [QuMa0133605] en Petronella Raats [QuMa0234306]. Adrianus is overleden op 10-01-1932 in Wouw, 76 jaar oud.

Kinderen van Johanna en Adrianus:

1 Cornelis Franciscus Buijsen [QuMa0018203], geboren op 22-09-1882 in Wouw. Volgt V-ff.
2 Adrianus Josephus Buijsen [QuMa0018203], geboren op 12-03-1885 in Wouw. Adrianus is overleden op 08-11-1969 in Roosendaal, 84 jaar oud.
3 Petronella Johanna Buijsen [QuMa0018203], geboren op 09-03-1887 in Wouw. Petronella is overleden op 24-06-1887 in Wouw, 3 maanden oud.
4 Elisabeth Cornelia Buijsen [QuMa0018203], geboren op 16-07-1888 in Wouw. Volgt V-fg.
5 Johannes Buijsen [QuMa0018203], geboren op 07-08-1891 in Wouw. Volgt V-fh.
6 Petronella Johanna Buijsen [QuMa0018203], geboren op 06-02-1894 in Wouw. Volgt V-fi.
7 Jacobus Leonardus Buijsen [QuMa0018203], geboren op 13-01-1897 in Wouw. Jacobus is overleden op 19-03-1897 in Wouw, 2 maanden oud.
8 Marinus Josephus Buijsen [QuMa0018203], geboren op 26-02-1901 in Wouw. Volgt V-fj.

IV-ax Johannes van Loon [QuMa0018202] is geboren op 26-12-1862 in Wouw, zoon van Adrianus van Loon [Quma0074005] en Elisabeth Voorbraak [QuMa0018201] (zie III-m). Johannes is overleden op 22-11-1943 in Wouw, 80 jaar oud. Johannes trouwde, 24 jaar oud, op 22-09-1887 in Wouw [bron: akte 18] met **Johanna van Steenpaal [QuMa0038603]**, 17 jaar oud. Johanna is geboren op 14-02-1870 in Wouw, dochter van Antonius van Steenpaal [QuMa0038602] en Anna Cornelia Aerden [QuMa0116205]. Van de geboorte is aangifte gedaan [bron: akte 38].

Kinderen van Johannes en Johanna:

1 Adrianus van Loon [QuMa0018203], geboren op 26-10-1888 in Steenbergen. Volgt V-fk.
2 Antonius van Loon [QuMa0018203], geboren op 17-06-1890 in Steenbergen. Volgt V-fl.
3 Jacobus van Loon [QuMa0018203], geboren op 15-10-1892 in Steenbergen.
4 Cornelia van Loon [QuMa0018203], geboren op 14-06-1894 in Steenbergen. Volgt V-fm.
5 Elisabeth Petronella van Loon [QuMa0018203], geboren op 05-08-1896 in Wouw. Volgt V-fn.

6 Johanna van Loon [QuMa0018203], geboren op 30-01-1899 in Wouw. Volgt V-fo.
7 Marinus van Loon [QuMa0018203], geboren op 14-05-1900 in Wouw. Marinus is overleden op 20-11-1900 in Wouw, 6 maanden oud.
8 Susanna van Loon [QuMa0018203], geboren op 18-07-1901 in Wouw. Volgt V-fp.
9 Petronella van Loon [QuMa0018203], geboren op 01-11-1904 in Wouw. Volgt V-fq.
10 Johannes van Loon [QuMa0018203], geboren op 05-12-1905 in Wouw. Johannes is overleden op 17-02-1907 in Wouw, 1 jaar oud.
11 Cornelis van Loon [QuMa0018203], geboren op 31-12-1907 in Wouw. Volgt V-fr.
12 Maria Catharina van Loon [QuMa0018203], geboren op 16-06-1909 in Roosendaal.

IV-ay Jacobus van Loon [QuMa0018202] is geboren op 08-08-1864 in Wouw, zoon van Adrianus van Loon [Quma0074005] en Elisabeth Voorbraak [QuMa0018201] (zie III-m). Van de geboorte is aangifte gedaan [bron: akte 62]. Jacobus is overleden op 15-12-1955 in Steenbergen, 91 jaar oud. Jacobus trouwde, 29 jaar oud, op 27-04-1894 in Steenbergen [bron: akte 12] met **Anna Maria Wezenbeek [QuMa0015203]**, 30 jaar oud. Anna is geboren op 29-03-1864 in Kruisland, dochter van Johannes (Jan) Wezenbeek [QuMa0015202] en Dijmphna Baselier [QuMa0269006]. Van de geboorte is aangifte gedaan [bron: akte 55]. Anna is overleden op 11-10-1945 in Steenbergen, 81 jaar oud.

Kinderen van Jacobus en Anna:

1 Adrianus Johannes van Loon [QuMa0015204], geboren op 13-08-1895 in Steenbergen. Volgt V-fs.
2 Johannes Adrianus van Loon [QuMa0015204], geboren op 31-10-1896 in Steenbergen. Volgt V-ft.
3 Josephus Adrianus van Loon [QuMa0015204], geboren op 27-01-1898 in Steenbergen. Josephus is overleden op 25-09-1918 in Bergen op Zoom, 20 jaar oud.
4 Thomas Cornelis van Loon [QuMa0015204], geboren op 01-03-1899 in Kruisland. Volgt V-fu.
5 Leonardus Laurentius van Loon [QuMa0015204], geboren op 09-03-1900 in Steenbergen. Leonardus is overleden op 08-11-1900 in Steenbergen, 7 maanden oud.
6 Dijmphna Elisabeth van Loon [QuMa0015204], geboren op 22-07-1901 in Steenbergen. Dijmphna is overleden op 13-10-1993 in Roosendaal, 92 jaar oud.
7 Leonardus Laurentius van Loon [QuMa0015204], geboren op 20-02-1903 in Steenbergen. Leonardus is overleden op 19-01-1983 in Kruisland, 79 jaar oud.
8 Elisabeth Adriana van Loon [QuMa0015204], geboren op 06-07-1905 in Steenbergen. Elisabeth is overleden op 10-08-1905 in Steenbergen, 1 maand oud.

IV-az Cornelia van Loon [QuMa0018202] is geboren op 09-12-1867 in Wouw, dochter van Adrianus van Loon [Quma0074005] en Elisabeth Voorbraak [QuMa0018201] (zie III-m). Cornelia is overleden op 19-08-1948 in Wouw, 80 jaar oud. Cornelia trouwde, 23 jaar oud, op 01-10-1891 in Wouw [bron: akte 35] met **Leonardus van Gink [Quma0079804]**, 27 jaar oud.

Notitie bij het huwelijk van Cornelia en Leonardus: *Met dispensatie wegens bloedverwantschap in de derde graad.*
Leonardus is geboren op 23-10-1863 in Wouw, zoon van Cornelis van Gink en Johanna van Loon [Quma0079803]. Van de geboorte is aangifte gedaan [bron: akte 65]. Leonardus is overleden op 12-04-1904 in Wouw, 40 jaar oud. Van het overlijden is aangifte gedaan [bron: akte 26].

Kinderen van Cornelia en Leonardus:

1 Doodgeboren Zoon van Gink [QuMa0018203], levenloos geboren zoon, geboren op 24-09-1893 in Wouw.
2 Cornelis van Gink [QuMa0018203], geboren op 23-11-1895 in Wouw. Volgt V-fv.
3 Adrianus van Gink [QuMa0018203], geboren op 27-03-1898 in Wouw.
4 Johanna van Gink [QuMa0018203], geboren op 10-02-1900 in Wouw. Johanna is overleden op 14-03-1907 in Wouw, 7 jaar oud.
5 Josephus van Gink [QuMa0018203], geboren op 01-02-1901 in Wouw. Volgt V-fw.
6 Jacobus van Gink [QuMa0018203], geboren op 23-01-1902 in Wouw. Jacobus is overleden op 04-07-1902 in Wouw, 5 maanden oud.
7 Elisabeth van Gink [QuMa0018203], geboren op 14-05-1903 in Wouw. Elisabeth is overleden op 20-04-1904 in Wouw, 11 maanden oud.

IV-ba Susanna van Loon [QuMa0018202] is geboren op 08-09-1870 in Wouw, dochter van Adrianus van Loon [Quma0074005] en Elisabeth Voorbraak [QuMa0018201] (zie III-m). Susanna trouwde, 21 jaar oud, op 21-01-1892 in Wouw met **Cornelis van Meer [QuMa0046404]**, 27 jaar oud. Cornelis is geboren op 21-12-1864 in Steenbergen, zoon van Petrus van Meer [QuMa0046403] en Elizabet van Gastel [QuMa0151205]. Cornelis is overleden op 08-04-1939 in Roosendaal, 74 jaar oud.

Kinderen van Susanna en Cornelis:

1 Elisabeth van Meer [QuMa0018203], geboren op 22-11-1892 in Steenbergen. Volgt V-fx.
2 Adrianus van Meer [QuMa0018203], geboren op 20-05-1895 in Steenbergen. Volgt V-fy.
3 Dorothea van Meer [QuMa0018203], geboren op 25-10-1901 in Steenbergen. Volgt V-fz.
4 Johanna Cornelia van Meer [QuMa0018203], geboren op 22-02-1909 in Roosendaal.

IV-bb Joanna Voorbraak [QuMa0018202] is geboren op 14-08-1874 in Kruisland, dochter van Lambertus Voorbraak [QuMa0018201] (zie III-n) en Joanna Schijvenaars [QuMa0167205]. Joanna is overleden op 03-05-1951 in Kruisland, 76 jaar oud. Joanna trouwde, 22 jaar oud, op 18-06-1897 in Steenbergen [bron: akte 27] met **Adriaan Disco [QuMa0036203]**, 23 jaar oud. Adriaan is geboren op 08-03-1874 in Steenbergen, zoon van Johannes (Jan) Disco [QuMa0036202] en Anna Cornelia van Bergen [QuMa0146204]. Van de geboorte is aangifte gedaan [bron: akte 38].

Kinderen van Joanna en Adriaan:

1 Cornelia Disco [QuMa0018203], geboren op 17-04-1898 in Steenbergen. Volgt V-ga.

2 Lambertus Disco [QuMa0018203], geboren op 25-03-1899 in Steenbergen. Volgt V-gb.
3 Johannes Disco [QuMa0018203], geboren op 27-09-1900 in Steenbergen. Volgt V-gc.
4 Joanna Disco [QuMa0018203], geboren op 13-09-1902 in Steenbergen. Volgt V-gd.
5 Leonardus Disco [QuMa0018203], geboren op 14-10-1906 in Steenbergen. Volgt V-ge.

IV-bc Johannes (Jan) Voorbraak [QuMa0018202] is geboren op 28-08-1875 in Steenbergen, zoon van Lambertus Voorbraak [QuMa0018201] (zie III-n) en Joanna Schijvenaars [QuMa0167205]. Jan is overleden op 08-02-1962 in Kruisland, 86 jaar oud. Jan trouwde, 25 jaar oud, op 11-04-1901 in Wouw [bron: akte 8] met **Philomina van Steenpaal [QuMa0038603]**, 22 jaar oud. Philomina is geboren op 18-09-1878 in Wouw, dochter van Adrianus van Steenpaal [QuMa0038602] en Maria Aerden [QuMa0116205]. Van de geboorte is aangifte gedaan op 18-09-1878 [bron: akte 76]. Philomina is overleden op 26-12-1965 in Kruisland, 87 jaar oud.

Kinderen van Jan en Philomina:

1 Johannes Voorbraak [QuMa0018203], geboren op 20-08-1901 in Steenbergen. Johannes is overleden op 08-09-1901 in Steenbergen, 19 dagen oud.
2 Lambertus Voorbraak [QuMa0018203], geboren op 07-11-1902 in Steenbergen. Volgt V-gf.
3 Maria Voorbraak [QuMa0018203], geboren op 20-09-1903 in Steenbergen. Volgt V-gg.
4 Adrianus Voorbraak [QuMa0018203], geboren op 28-08-1904 in Kruisland. Adrianus is overleden op 05-11-1904 in Kruisland, 2 maanden oud.
5 Adrianus Voorbraak [QuMa0018203], geboren op 30-05-1907 in Kruisland. Adrianus is overleden op 16-03-1972 in Roosendaal, 64 jaar oud. Hij is begraven op 18-03-1972 in Kruisland.
6 Bernardus Voorbraak [QuMa0018203], geboren op 08-08-1911 in Kruisland. Bernardus is overleden op 28-08-1911 in Kruisland, 20 dagen oud.
7 Johanna Voorbraak [QuMa0018203], geboren op 30-08-1913 in Kruisland. Volgt V-gh.
8 Johannes Voorbraak [QuMa0018203], geboren op 22-09-1915 in Kruisland. Volgt V-gi.

IV-bd Petronilla Voorbraak [QuMa0018202] is geboren op 11-04-1879 in Kruisland, dochter van Lambertus Voorbraak [QuMa0018201] (zie III-n) en Joanna Schijvenaars [QuMa0167205]. Petronilla is overleden op 26-04-1961 in Kruisland, 82 jaar oud. Petronilla trouwde, 21 jaar oud, op 23-11-1900 in Steenbergen [bron: akte 57] met **Antonij Jan Vergouwen [Quma0062205]**, 24 jaar oud. Antonij is geboren op 17-09-1876 in Steenbergen, zoon van Petrus Vergouwen [QuMa0128005] en Barbara Geers [Quma0062204]. Antonij is overleden op 22-06-1962 in Kruisland, 85 jaar oud.

Kinderen van Petronilla en Antonij:

1 Johanna Vergouwen [QuMa0018203], geboren op 12-06-1901 in Steenbergen.
2 Barbara Johanna Vergouwen [QuMa0018203], geboren op 24-08-1902 in Steenbergen. Volgt V-gj.

3 Johanna Maria Vergouwen [QuMa0018203], geboren op 28-11-1903 in Steenbergen.
4 Anna Maria Vergouwen [QuMa0018203], geboren op 28-07-1905 in Steenbergen. Volgt V-gk.
5 Petrus Lambertus Vergouwen [QuMa0018203], geboren op 12-09-1906 in Steenbergen.
6 Lambertus Petrus Vergouwen [QuMa0018203], geboren op 25-01-1908 in Steenbergen. Volgt V-gl.
7 Wilhelmina Susanna Vergouwen [QuMa0018203], geboren op 11-12-1909 in Steenbergen. Volgt V-gm.
8 Adriana Johanna Vergouwen [QuMa0018203], geboren op 06-10-1911 in Steenbergen. Adriana is overleden op 30-12-1911 in Steenbergen, 2 maanden oud.
9 Doodgeboren Dochter Vergouwen [QuMa0018203], levenloos geboren dochter, geboren op 07-11-1912 in Steenbergen.
10 Adriana Helena Vergouwen [QuMa0018203], geboren op 01-01-1914 in Steenbergen. Volgt V-gn.
11 Suzanna Vergouwen [QuMa0018203], geboren op 03-02-1918 in Steenbergen. Suzanna is overleden op 07-02-1918 in Steenbergen, 4 dagen oud.
12 Suzanna Johanna Vergouwen [QuMa0018203], geboren op 19-07-1919 in Kruisland. Volgt V-go.
13 Cornelia Barbara Vergouwen [QuMa0018203], geboren op 20-06-1922 in Steenbergen. Volgt V-gp.
14 Johannes Antonius Vergouwen [QuMa0018203], geboren op 08-10-1923 in Steenbergen.

IV-be Bernardus Voorbraak [QuMa0018202] is geboren op 07-02-1881 in Steenbergen, zoon van Lambertus Voorbraak [QuMa0018201] (zie III-n) en Joanna Schijvenaars [QuMa0167205]. Van de geboorte is aangifte gedaan [bron: akte 21]. Bernardus is overleden op 24-09-1950 in Wouw, 69 jaar oud. Bernardus trouwde, 29 jaar oud, op 09-05-1910 in Bergen op Zoom [bron: akte 36] met **Helena Catharina Deelen [QuMa0010202]**, 27 jaar oud. Helena is geboren op 06-02-1883 in Bergen op Zoom, dochter van Petrus Deelen [QuMa0010201] en Adriana Catharina Jaspers [QuMa0166606]. Helena is overleden op 29-08-1966 in Bergen op Zoom, 83 jaar oud.

Kinderen van Bernardus en Helena:

1 Lambertus Voorbraak [QuMa0010203], geboren op 15-02-1911 in Steenbergen. Volgt V-gq.
2 Adriana Christina Voorbraak [QuMa0010203], geboren op 02-08-1912 in Steenbergen. Volgt V-gr.
3 Johanna Voorbraak [QuMa0010203], geboren op 22-06-1914 in Kruisland. Volgt V-gs.
4 Petrus Voorbraak [QuMa0010203], geboren op 08-01-1916 in Kruisland. Volgt V-gt.
5 Wilhelmina Voorbraak [QuMa0010203], geboren op 01-02-1918 in Kruisland. Wilhelmina is overleden op 16-06-1918 in Kruisland, 4 maanden oud.
6 Johanna Wilhelmina Voorbraak [QuMa0010203], geboren op 06-07-1919 in Steenbergen. Volgt V-gu.

IV-bf Susanna Voorbraak [QuMa0018202] is geboren op 11-02-1883 in Steenbergen, dochter van Lambertus Voorbraak [QuMa0018201] (zie III-n) en Joanna Schijvenaars

[QuMa0167205]. Susanna is overleden op 13-11-1935 in Steenbergen, 52 jaar oud. Susanna trouwde, 25 jaar oud, op 29-01-1909 in Steenbergen met **Kornelis van Etten [QuMa0034404]**, 30 jaar oud. Kornelis is geboren op 08-07-1878 in Steenbergen, zoon van Johannes (Jan) van Etten [QuMa0046403] en Maria Elisabeth van Dorst [QuMa0034403]. Kornelis is overleden op 24-03-1954 in Steenbergen, 75 jaar oud.

Kinderen van Susanna en Kornelis:

1 Johanna Maria van Etten [QuMa0018203], geboren op 29-05-1909 in Steenbergen.
2 Johannes Lambertus van Etten [QuMa0018203], geboren op 05-07-1910 in Steenbergen. Volgt V-gv.
3 Lambertus van Etten [QuMa0018203], geboren op 15-08-1911 in Steenbergen.
4 Maria van Etten [QuMa0018203], geboren op 05-08-1912 in Steenbergen. Maria is overleden op 03-07-1913 in Steenbergen, 10 maanden oud.
5 Maria van Etten [QuMa0018203], geboren op 01-08-1913 in Steenbergen.
6 Antonius (Toon) van Etten [QuMa0018203], geboren op 31-08-1914 in Steenbergen. Volgt V-gw.
7 Adrianus van Etten [QuMa0018203], geboren op 22-10-1915 in Steenbergen. Adrianus is overleden op 18-11-1915 in Steenbergen, 27 dagen oud.
8 Adrianus van Etten [QuMa0018203], geboren op 04-06-1917 in Steenbergen. Adrianus is overleden op 11-12-1918 in Steenbergen, 1 jaar oud.
9 Johanna van Etten [QuMa0018203], geboren op 30-09-1918 in Steenbergen.
10 Adrianus van Etten [QuMa0018203], geboren op 19-02-1920 in Steenbergen.
11 Cornelis van Etten [QuMa0018203], geboren op 03-05-1921 in Steenbergen. Cornelis is overleden op 03-11-1923 in Steenbergen, 2 jaar oud.
12 Leonardus van Etten [QuMa0018203], geboren op 10-09-1922 in Steenbergen.
13 Adriana Antonia van Etten [QuMa0018203], geboren op 13-04-1925 in Steenbergen.
14 Petronella van Etten [QuMa0018203], geboren op 04-11-1926 in Steenbergen.

IV-bg Jacobus Verhoeven [QuMa0036603] is geboren op 15-04-1861 in Steenbergen, zoon van Pieter Jan Verhoeven [QuMa0036602] (zie III-o) en Joanna van Akkeren [Quma0251304]. Jacobus trouwde, 29 jaar oud, op 18-09-1890 in Wouw met **Wilhelmina Heijnen [QuMa0115605]**, 23 jaar oud. Wilhelmina is geboren op 02-09-1867 in Bergen op Zoom, dochter van Johannes Heijnen [QuMa0115604] en Elizabet Broos [QuMa0143804].

Kinderen van Jacobus en Wilhelmina:

1 Petrus Johannes Verhoeven [QuMa0036604], geboren op 11-06-1891 in Wouw.
2 Elisabeth Johanna Verhoeven [QuMa0036604], geboren op 12-05-1893 in Roosendaal & Nispen.
3 Johanna Angelina Verhoeven [QuMa0036604], geboren op 28-07-1894 in Roosendaal & Nispen.
4 Johannes Petrus Verhoeven [QuMa0036604], geboren op 26-01-1896 in Roosendaal & Nispen.
5 Maria Angelina Cornelia Verhoeven [QuMa0036604], geboren op 07-10-1897 in Roosendaal & Nispen.

IV-bh Adrianus Verhoeven [QuMa0036603] is geboren op 20-09-1862 in Wouw, zoon van Pieter Jan Verhoeven [QuMa0036602] (zie III-o) en Joanna van Akkeren

[Quma0251304]. Adrianus trouwde, 28 jaar oud, op 25-05-1891 in Bergen op Zoom met **Johanna Veraart [QuMa0543808]**, 25 of 26 jaar oud. Johanna is geboren in 1865 in Dinteloord en Prinsenland, dochter van Willem Veraart [QuMa0543807] en Antonetta van Domburg [QuMa0701007].

Kind van Adrianus en Johanna:

1 Angelina Wilhelmina Verhoeven [QuMa0036604], geboren op 01-05-1896 in Bergen op Zoom. Volgt V-gx.

IV-bi Adriana Maria Verhoeven [QuMa0036603] is geboren op 21-05-1875 in Roosendaal, dochter van Adrianus Verhoeven [QuMa0036602] (zie III-p) en Wilhelmina Mol. Adriana is overleden op 11-07-1938 in Roosendaal, 63 jaar oud. Adriana trouwde, 33 jaar oud, op 27-05-1908 in Wouw met **Johannes Hermans [Quma0093604]**, 32 jaar oud. Johannes is geboren op 04-11-1875 in Wouw, zoon van Petrus Hermans en Johanna Stok [Quma0093603]. Johannes is overleden op 09-01-1954 in Wouw, 78 jaar oud.

Kinderen van Adriana en Johannes:

1 Johanna Wilhelmina Hermans [QuMa0036604], geboren op 23-06-1909 in Wouw. Volgt V-gy.
2 Adrianus Petrus Hermans [QuMa0036604], geboren op 09-10-1910 in Wouw. Volgt V-gz.
3 Wilhelmina Adriana Hermans [QuMa0036604], geboren op 31-05-1912 in Wouw. Volgt V-ha.
4 Adriana Catharina Hermans [QuMa0036604], geboren op 23-10-1913 in Wouw. Volgt V-hb.
5 Petrus Jacobus Hermans [QuMa0036604], geboren op 26-08-1915 in Wouw. Petrus is overleden op 09-03-1916 in Wouw, 6 maanden oud.
6 Maria Jacoba Hermans [QuMa0036604], geboren op 28-09-1916 in Wouw. Volgt V-hc.
7 Petrus Lambertus Hermans [QuMa0036604], geboren op 13-10-1917 in Wouw. Petrus is overleden op 09-12-1917 in Wouw, 1 maand oud.
8 Catharina Johanna Hermans [QuMa0036604], geboren op 08-12-1918 in Wouw.
9 Petrus Marinus Hermans [QuMa0036604], geboren op 23-02-1920 in Wouw. Volgt V-hd.

IV-bj Lambertus Verhoeven [QuMa0036603] is geboren op 05-11-1880 in Roosendaal, zoon van Adrianus Verhoeven [QuMa0036602] (zie III-p) en Wilhelmina Mol. Van de geboorte is aangifte gedaan op 05-11-1880 [bron: akte 265]. Lambertus trouwde, 50 jaar oud, op 10-11-1930 in Roosendaal met **Elisabeth Petronella Martens [Quma0128906]**, 44 jaar oud. Elisabeth is geboren op 22-12-1885 in Halsteren, dochter van Johannes Martens [QuMa0136005] en Maria Catharina Valkenburg [QuMa0128905]. Elisabeth is overleden op 12-03-1958 in Roosendaal, 72 jaar oud.

IV-bk Angelina Verhoeven [QuMa0036603] is geboren op 02-08-1882 in Roosendaal, dochter van Adrianus Verhoeven [QuMa0036602] (zie III-p) en Wilhelmina Mol. Angelina trouwde, 27 jaar oud, op 22-04-1910 in Roosendaal [bron: Akte 22] met **Marinus van Loon [Quma0061804]**, 30 jaar oud. Marinus is geboren op 07-08-1879 in Roosendaal, zoon van Petrus Johannes van Loon [Quma0079803] en Cornelia Catharina Rampart

[Quma0061803]. Van de geboorte is aangifte gedaan [bron: akte 162]. Marinus is overleden op 03-09-1969 in Roosendaal, 90 jaar oud.

Kinderen van Angelina en Marinus:

1 Cornelia Adriana Wilhelmina van Loon [QuMa0036604], geboren op 26-09-1911 in Roosendaal. Volgt V-he.
2 Adrianus Johannes Wilhelmus van Loon [QuMa0036604], geboren op 17-07-1915 in Roosendaal. Adrianus is overleden op 30-07-1915 in Roosendaal, 13 dagen oud.
3 Wilhelmina Adriana Johanna van Loon [QuMa0036604], geboren op 18-05-1920 in Roosendaal. Volgt V-hf.
4 Adrianus Petrus Johannes Catharina van Loon [QuMa0036604], geboren op 16-10-1925 in Roosendaal. Volgt V-hg.

V-a Anna Cornelia Suijkerbuijk [QuMa0017003] is geboren op 30-10-1877 in Steenbergen, dochter van Pieter Suijkerbuijk [Quma0082803] en Anna Cornelia Iriks [QuMa0017002] (zie IV-a). Anna trouwde, 22 jaar oud, op 31-05-1900 in Wouw met **Antonius Cornelis Kammers**, 27 jaar oud. Antonius is geboren op 25-10-1872 in Roosendaal, zoon van Jacobus Kammers en Maria Isabella Eijkmans.

Kinderen van Anna en Antonius:

1 Maria Isabella Kammers [QuMa0017004], geboren op 06-11-1901 in Roosendaal.
2 Adriana Johanna Kammers [QuMa0017004], geboren op 27-01-1904 in Roosendaal. Volgt VI-a.

V-b Joanna Iriks [QuMa0017003] is geboren op 27-08-1868 in Steenbergen, dochter van Adriana Maria Iriks [QuMa0017002] (zie IV-b). Joanna is overleden op 04-11-1942 in Wouw, 74 jaar oud. Joanna trouwde, 27 jaar oud, op 13-02-1896 in Wouw met **Petrus Johannes Schoonen [QuMa0018602]**, 21 jaar oud. Petrus is geboren op 20-02-1874 in Rucphen, zoon van Franciscus Schoonen [QuMa0018601] en Adriana Dirne.

Kinderen van Joanna en Petrus:

1 Adriana Maria Schoonen [QuMa0017004], geboren op 28-08-1896 in Wouw. Adriana is overleden op 30-10-1910 in Wouw, 14 jaar oud.
2 Petrus Jacobus Franciscus Schoonen [QuMa0017004], geboren op 19-09-1902 in Wouw. Volgt VI-b.
3 Franciscus Cornelis Schoonen [QuMa0017004], geboren op 30-11-1905 in Wouw. Volgt VI-c.

V-c Anna Catharina de Groot [QuMa0036604] is geboren op 05-07-1863 in Steenbergen, dochter van Josephus de Groot [QuMa0137805] en Petronilla Broos [QuMa0036603] (zie IV-c). Anna is overleden op 15-10-1934 in Bergen op Zoom, 71 jaar oud. Anna trouwde, 27 jaar oud, op 07-11-1890 in Steenbergen [bron: akte 35] met **Petrus Johannes van de Kasteele [Quma0039203]**, 25 jaar oud. Het huwelijk werd ontbonden op 19-05-1911 in Steenbergen. Petrus is geboren op 05-01-1865 in Steenbergen, zoon van Johannes (Jan) van de Kasteele [Quma0039202] en Johanna van Broekhoven [Quma0088804]. Van de geboorte is aangifte gedaan [bron: akte 3].

Kinderen van Anna en Petrus:

1 Josephus van de Kasteele [QuMa0036605], geboren op 31-07-1890 in Steenbergen. Volgt VI-d.
2 Johanna van de Kasteele [QuMa0036605], geboren op 19-02-1892 in Steenbergen. Volgt VI-e.

V-d Johannes Antonius Jochems [QuMa0036604] is geboren op 23-01-1870 in Steenbergen, zoon van Wilhelmus Jochems [QuMa0378405] en Petronilla Broos [QuMa0036603] (zie IV-c). Johannes is overleden op 07-04-1948 in Wouw, 78 jaar oud. Johannes trouwde, 25 jaar oud, op 02-05-1895 in Wouw [bron: akte 6] met **Petronella Heijnen [QuMa0115605]**, 31 jaar oud. Petronella is geboren op 07-09-1863 in Bergen op Zoom, dochter van Johannes Heijnen [QuMa0115604] en Elizabet Broos [QuMa0143804]. Petronella is overleden op 03-05-1949 in Steenbergen, 85 jaar oud.

Kinderen van Johannes en Petronella:

1 Wilhelmus Jochems [QuMa0036605], geboren op 04-09-1896 in Wouw.
2 Elisabeth Jochems [QuMa0036605], geboren op 15-08-1898 in Wouw.
3 Wilhelmina Jochems [QuMa0036605], geboren op 09-12-1899 in Wouw.
4 Petrus Johannes Jochems [QuMa0036605], geboren op 28-06-1901 in Wouw.
5 Antonetta Jochems [QuMa0036605], geboren op 21-06-1902 in Wouw.
6 Jacobus Jochems [QuMa0036605], geboren op 28-02-1905 in Wouw.
7 Marinus Jacobus Jochems [QuMa0036605], geboren op 19-01-1909 in Wouw.

V-e Petrus Jochems [QuMa0036604] is geboren op 05-04-1875 in Steenbergen, zoon van Wilhelmus Jochems [QuMa0378405] en Petronilla Broos [QuMa0036603] (zie IV-c). Van de geboorte is aangifte gedaan [bron: akte 61]. Petrus trouwde, 24 jaar oud, op 20-11-1899 in Bergen op Zoom [bron: akte 119] met **Johanna IJsermans [Quma0063204]**, 20 jaar oud. Johanna is geboren op 26-07-1879 in Bergen op Zoom, dochter van Marinus IJsermans [Quma0063203] en Johanna Cornelia van Eekelen [Quma0091403].

Kinderen van Petrus en Johanna:

1 Wilhelmus Jochems [QuMa0036605], geboren op 11-02-1900 in Bergen op Zoom.
2 Antonius Jochems [QuMa0036605], geboren op 26-01-1902 in Bergen op Zoom. Antonius is overleden op 01-08-1903 in Bergen op Zoom, 1 jaar oud.
3 Cornelia Adriana Jochems [QuMa0036605], geboren op 15-06-1903 in Bergen op Zoom. Cornelia is overleden op 25-08-1903 in Bergen op Zoom, 2 maanden oud.
4 Antonius Jochems [QuMa0036605], geboren op 29-10-1905 in Bergen op Zoom.
5 Cornelia Petronella Jochems [QuMa0036605], geboren op 21-02-1909 in Bergen op Zoom.
6 Johanna Petronella Francisca Jochems [QuMa0036605], geboren op 24-07-1912 in Bergen op Zoom. Volgt VI-f.
7 Jacoba Johanna Jochems [QuMa0036605], geboren op 19-08-1916 in Bergen op Zoom. Jacoba is overleden op 15-01-1920 in Bergen op Zoom, 3 jaar oud.

V-f Antonetta Jochems [QuMa0036604] is geboren op 01-11-1876 in Steenbergen, dochter van Wilhelmus Jochems [QuMa0378405] en Petronilla Broos [QuMa0036603] (zie IV-c). Antonetta trouwde, 30 jaar oud, op 03-05-1907 in Steenbergen [bron: akte 11] met **Adrianus Cornelis Wezenbeek [QuMa0015203]**, 37 jaar oud. Adrianus is geboren op 22-11-1869 in Kruisland, zoon van Johannes (Jan) Wezenbeek [QuMa0015202] en Dijmphna Baselier [QuMa0269006]. Van de geboorte is aangifte gedaan [bron: akte 175].

Kinderen van Antonetta en Adrianus:

1 Dijmphna Adriana Wezenbeek [QuMa0015204], geboren op 21-03-1908 in Steenbergen.
2 Wilhelmus Johannes Wezenbeek [QuMa0015204], geboren op 18-09-1909 in Steenbergen. Volgt VI-g.
3 Petronella Wezenbeek [QuMa0015204], geboren op 06-11-1911 in Steenbergen.
4 Johanna Maria Wezenbeek [QuMa0015204], geboren op 08-09-1915 in Steenbergen.
5 Johannes Maria Wezenbeek [QuMa0015204], geboren in 1916 in Steenbergen. Volgt VI-h.

V-g Johanna Jochems [QuMa0036604] is geboren op 08-09-1880 in Steenbergen, dochter van Wilhelmus Jochems [QuMa0378405] en Petronilla Broos [QuMa0036603] (zie IV-c). Johanna is overleden op 17-07-1964 in Roosendaal, 83 jaar oud. Johanna trouwde, 23 jaar oud, op 19-11-1903 in Wouw [bron: akte 33] met **Bernardus Adrianus van Osta [QuMa0147207]**, 25 jaar oud. Bernardus is geboren op 11-12-1877 in Wouw, zoon van Johannes van Osta [QuMa0147206] en Maria Cornelia Hagenaars [QuMa0287006]. Bernardus is overleden op 14-03-1945 in Steenbergen, 67 jaar oud.

Kinderen van Johanna en Bernardus:

1 Maria Cornelia van Osta [QuMa0036605], geboren op 29-04-1904 in Roosendaal. Volgt VI-i.
2 Petronella van Osta [QuMa0036605], geboren op 27-02-1906 in Roosendaal. Volgt VI-j.

V-h Maria Catharina Jochems [QuMa0036604] is geboren op 19-01-1884 in Steenbergen, dochter van Wilhelmus Jochems [QuMa0378405] en Petronilla Broos [QuMa0036603] (zie IV-c). Maria is overleden op 05-12-1955 in Steenbergen, 71 jaar oud. Maria trouwde, 23 jaar oud, op 16-05-1907 in Wouw [bron: akte 17] met **Johannes (Jan) Oerlemans [QuMa0029204]**, 32 jaar oud. Jan is geboren op 10-06-1874 in Steenbergen, zoon van Marijn Oerlemans [QuMa0167206] en Francina de Kort [QuMa0029203]. Van de geboorte is aangifte gedaan [bron: akte 71]. Jan is overleden op 16-06-1929 in Steenbergen, 55 jaar oud. Van het overlijden is aangifte gedaan [bron: akte 71].

Kinderen van Maria en Jan:

1 Wilhelmus Oerlemans [QuMa0029205], geboren op 23-03-1908 in Steenbergen. Wilhelmus is overleden op 02-08-1913 in Steenbergen, 5 jaar oud.
2 Marinus Oerlemans [QuMa0029205], geboren op 19-07-1909 in Steenbergen.
3 Anna Oerlemans [QuMa0029205], geboren op 18-05-1911 in Steenbergen. Anna is overleden op 04-10-1911 in Steenbergen, 4 maanden oud.

4 Petronilla Oerlemans [QuMa0029205], geboren op 31-10-1916 in Steenbergen. Volgt VI-k.

V-i Petrus (Pieter) Broos [QuMa0036604] is geboren op 27-09-1871 in Steenbergen, zoon van Johannes (Jan) Broos [QuMa0036603] (zie IV-d) en Joanna Kuijstermans [Quma0070804]. Van de geboorte is aangifte gedaan [bron: akte 139]. Pieter is overleden op 24-07-1933 in Steenbergen, 61 jaar oud. Van het overlijden is aangifte gedaan [bron: Akte 48].

Beroep:
kleermaker

Pieter trouwde, 27 jaar oud, op 08-05-1899 in Steenbergen [bron: akte 27] met **Geertrui Brugmans [Quma0247607]**, 28 jaar oud. Geertrui is geboren op 03-06-1870 in Steenbergen, dochter van Kornelis Brugmans en Joanna Clasina Keijenberg [Quma0247606]. Van de geboorte is aangifte gedaan [bron: akte 88]. Geertrui is overleden op 14-10-1939 in Steenbergen, 69 jaar oud.

Kinderen van Pieter en Geertrui:

1 Johanna Petronella Maria Broos [QuMa0036605], geboren op 11-03-1900 in Steenbergen. Johanna is overleden op 20-08-1991 in Steenbergen, 91 jaar oud.
2 Maria Petronella Broos [QuMa0036605], geboren op 30-05-1902 in Steenbergen. Maria is overleden op 31-08-1902 in Steenbergen, 3 maanden oud.

V-j Adriaan Broos [QuMa0036604] is geboren op 22-11-1872 in Steenbergen, zoon van Johannes (Jan) Broos [QuMa0036603] (zie IV-d) en Joanna Kuijstermans [Quma0070804]. Adriaan trouwde, 30 jaar oud, op 04-05-1903 in Steenbergen [bron: akte 18] met **Maria Geertruida Zomers [Quma0076405]**, 19 jaar oud. Maria is geboren op 05-06-1883 in Steenbergen, dochter van Willem Somers [Quma0076404] en Anna Arnst. Van de geboorte is aangifte gedaan [bron: akte 98].

Kinderen van Adriaan en Maria:

1 Johanna Petronella Maria Broos [QuMa0036605], geboren op 27-08-1903 in Steenbergen.
2 Johannes Wilhelmus Marinus Cornelis Broos [QuMa0036605], geboren op 31-05-1905 in Steenbergen.
3 Maria Geertruida Broos [QuMa0036605], geboren op 29-09-1908 in Steenbergen.
4 Marinus Johannes Broos [QuMa0036605], geboren op 07-07-1910 in Steenbergen.
5 Anna Maria Broos [QuMa0036605], geboren op 30-06-1913 in Steenbergen.
6 Petronella Theresia Janneke Maria Broos [QuMa0036605], geboren op 05-09-1915 in Steenbergen.

V-k Maria Petronella Broos [QuMa0036604] is geboren op 10-08-1874 in Steenbergen, dochter van Johannes (Jan) Broos [QuMa0036603] (zie IV-d) en Joanna Kuijstermans [Quma0070804]. Van de geboorte is aangifte gedaan [bron: akte 131]. Maria trouwde, 27 jaar oud, op 21-04-1902 in Steenbergen [bron: akte 14] met **Johannes Bernardus Gunivortus Goos**, 27 of 28 jaar oud. Johannes is geboren in 1874 in Winschoten, zoon van Bernardus Goos en Anna Elisabeth Goorens.

Kinderen van Maria en Johannes:

1 Bernardus Gunivortus Petrus Marinus Goos [QuMa0036605], geboren op 18-10-1904 in Steenbergen.
2 Johannes Goos [QuMa0036605], geboren op 08-02-1906 in Steenbergen.

V-l Maria Broos [QuMa0036604] is geboren op 17-02-1881 in Steenbergen, dochter van Johannes (Jan) Broos [QuMa0036603] (zie IV-d) en Joanna Kuijstermans [Quma0070804]. Van de geboorte is aangifte gedaan [bron: akte 27]. Maria is overleden op 25-09-1957 in Steenbergen, 76 jaar oud. Van het overlijden is aangifte gedaan op 26-09-1957 [bron: akte 60].
Beroep:
modiste
Maria trouwde, 22 jaar oud, op 15-06-1903 in Steenbergen [bron: akte 37] met **Johannes Heshof [QuMa0294408]**, 27 jaar oud. Johannes is geboren op 18-01-1876 in Oud en Nieuw Gastel, zoon van Bernardus Heshof en Petronella Tak [QuMa0294407]. Van de geboorte is aangifte gedaan [bron: akte 7]. Johannes is overleden op 07-12-1955 in Steenbergen, 79 jaar oud.
Beroep:
bakker

Kinderen van Maria en Johannes:

1 Petronella Johanna Maria (Nel) Heshof [QuMa0036605], geboren op 24-08-1904 in Steenbergen. Volgt VI-l.
2 Johannes Bernardus Heshof [QuMa0036605], geboren op 19-11-1905 in Steenbergen. Johannes is overleden op 03-06-1975 in Steenbergen, 69 jaar oud.
3 Adriana Johanna Maria Heshof [QuMa0036605], geboren op 05-02-1907 in Steenbergen. Adriana is overleden op 14-03-1908 in Steenbergen, 1 jaar oud.
4 Johanna Elisabeth Maria Heshof [QuMa0036605], geboren op 28-04-1908 in Steenbergen. Johanna is overleden op 16-06-1908 in Oud Beijerland, 1 maand oud.
5 Bernardus Gijsbertus Heshof [QuMa0036605], geboren op 19-04-1909 in Oud Beijerland. Volgt VI-m.
6 Cornelis Wilhelmus (Kees) Heshof [QuMa0036605], geboren op 14-08-1910 in Oud Beijerland. Volgt VI-n.
7 Joanna Geertruda Cornelia Heshof [QuMa0036605], geboren op 13-01-1912 in Oud Beijerland. Volgt VI-o.
8 Adrianus Marinus Heshof [QuMa0036605], geboren op 24-07-1913 in Steenbergen. Adrianus is overleden op 27-09-1913 in Steenbergen, 2 maanden oud.
9 Dimphna Cornelia Maria Heshof [QuMa0036605], geboren op 02-06-1916 in Steenbergen. Dimphna is overleden op 29-12-1916 in Steenbergen, 6 maanden oud.
10 Dimphna Cornelia Maria Heshof [QuMa0036605], geboren op 22-06-1919 in Steenbergen.
11 Cornelia Adriana Maria Heshof [QuMa0036605], geboren op 04-09-1920 in Steenbergen.
12 Wilhelmina Adriana Andrea Heshof [QuMa0036605], geboren op 28-09-1922 in Steenbergen.
13 Marinus Andreas Heshof [QuMa0036605], geboren op 24-09-1924 in Steenbergen. Volgt VI-p.
14 Gijsbertus Eduard Adrianus (Bart) Heshof [QuMa0036605], geboren op 14-07-1930 in Steenbergen. Volgt VI-q.

V-m Jan Marijn Broos [QuMa0036604] is geboren op 19-11-1883 in Steenbergen, zoon van Johannes (Jan) Broos [QuMa0036603] (zie IV-d) en Joanna Kuijstermans [Quma0070804]. Van de geboorte is aangifte gedaan op 20-11-1883 [bron: akte 192]. Jan is overleden op 02-08-1955 in Steenbergen, 71 jaar oud. Van het overlijden is aangifte gedaan op 03-08-1955 [bron: akte 81].

Beroep:
kleermaker

Jan trouwde, 25 jaar oud, op 30-06-1909 in Steenbergen [bron: akte 38] met **Dimphna Maria Plasmans [QuMa0128006]**, 22 jaar oud. Dimphna is geboren op 12-10-1886 in Steenbergen, dochter van Pieter Plasmans [QuMa0262805] en Anna Cornelia de Mooij [QuMa0128005]. Van de geboorte is aangifte gedaan [bron: akte 177]. Dimphna is overleden op 02-02-1965 in Steenbergen, 78 jaar oud. Van het overlijden is aangifte gedaan op 03-02-1965 [bron: akte 6].

Kinderen van Jan en Dimphna:

1 Cornelia Johanna Maria Cometa Broos [QuMa0036605], geboren op 19-05-1910 in Steenbergen. Van de geboorte is aangifte gedaan [bron: akte 105]. Cornelia is overleden op 08-10-1986 in Steenbergen, 76 jaar oud. Cornelia bleef ongehuwd.

Beroep:
onderwijzeres

2 Johanna Petronella Maria Broos [QuMa0036605], geboren op 10-08-1912 in Steenbergen. Van de geboorte is aangifte gedaan [bron: akte 180]. Johanna is overleden op 04-09-1913 in Steenbergen, 1 jaar oud. Van het overlijden is aangifte gedaan [bron: akte 120].

3 Petrus Johannes Adrianus Broos [QuMa0036605], geboren op 10-03-1914 in Steenbergen. Volgt VI-r.

4 Johannes Marinus Mobilius Broos [QuMa0036605], geboren op 01-08-1915 in Steenbergen. Van de geboorte is aangifte gedaan op 02-08-1915 [bron: akte 152]. Johannes is overleden op 27-08-1981 in Bergen op Zoom, 66 jaar oud. Hij is begraven op 01-09-1981 in Steenbergen.

5 Johanna Maria Elisabeth (Jo) Broos [QuMa0036605], geboren op 10-09-1920 in Steenbergen. Volgt VI-s.

6 Maria Elisabeth Broos [QuMa0036605], geboren op 24-09-1924 in Steenbergen.

V-n Maria Cornelia de Bruijn [QuMa0036604] is geboren op 20-04-1872 in Steenbergen, dochter van Pieter de Bruijn [Quma0063802] en Joanna Broos [QuMa0036603] (zie IV-e). Maria is overleden op 26-02-1929 in Steenbergen, 56 jaar oud. Van het overlijden is aangifte gedaan [bron: akte 19]. Maria trouwde, 29 jaar oud, op 26-04-1901 in Steenbergen [bron: akte 13] met **Johannes (Jan) Baselier [QuMa0029504]**, 26 jaar oud. Jan is geboren op 24-12-1874 in Steenbergen, zoon van Adriaan Baselier [QuMa0269006] en Wilhelmina de Bruin [QuMa0029503]. Van de geboorte is aangifte gedaan op 26-12-1874 [bron: Akte 224]. Jan is overleden op 24-11-1935 in Steenbergen, 60 jaar oud. Van het overlijden is aangifte gedaan op 25-11-1935 [bron: akte 88].

Kinderen van Maria en Jan:

1 Johanna Baselier [QuMa0029505], geboren op 22-02-1902 in Steenbergen. Volgt VI-t.

2 Adrianus Baselier [QuMa0029505], geboren op 02-08-1903 in Steenbergen. Van de geboorte is aangifte gedaan [bron: akte 154]. Adrianus is overleden op 11-12-

1916 in Steenbergen, 13 jaar oud. Van het overlijden is aangifte gedaan [bron: akte 153].
3 Petrus Baselier [QuMa0029505], geboren op 31-01-1905 in Steenbergen. Volgt VI-u.
4 Wilhelmina Adriana Baselier [QuMa0029505], geboren op 13-05-1907 in Steenbergen. Van de geboorte is aangifte gedaan [bron: akte 105]. Wilhelmina is overleden op 20-05-1907 in Steenbergen, 7 dagen oud. Van het overlijden is aangifte gedaan [bron: akte 78].
5 Wilhelmina Adriana Baselier [QuMa0029505], geboren op 02-11-1908 in Steenbergen. Van de geboorte is aangifte gedaan [bron: akte 271]. Wilhelmina is overleden op 22-03-1915 in Steenbergen, 6 jaar oud. Van het overlijden is aangifte gedaan [bron: akte 184].
6 Franciscus Wilhelmus Baselier [QuMa0029505], geboren op 11-01-1916 in Steenbergen. Van de geboorte is aangifte gedaan [bron: akte 15].

V-o Willem de Bruijn [QuMa0036604] is geboren op 29-07-1873 in Steenbergen, zoon van Pieter de Bruijn [Quma0063802] en Joanna Broos [QuMa0036603] (zie IV-e). Van de geboorte is aangifte gedaan [bron: akte 136]. Willem is overleden op 18-09-1945 in Moerstraten, 72 jaar oud. Van het overlijden is aangifte gedaan [bron: akte 116]. Hij is begraven op 22-09-1945 in Moerstraten. Willem trouwde, 30 jaar oud, op 21-08-1903 in Wouw [bron: akte 27] met **Maria Cornelia de Jongh [QuMa0032204]**, 30 jaar oud. Maria is geboren op 28-03-1873 in Wouw, dochter van Adrianus de Jongh [QuMa0032203] en Johanna Hermes. Maria is overleden op 25-09-1963 in Steenbergen, 90 jaar oud. Van het overlijden is aangifte gedaan [bron: akte 69].

Kinderen van Willem en Maria:

1 Petrus Adrianus de Bruijn [QuMa0032205], geboren op 19-06-1904 in Steenbergen.
2 Adrianus de Bruijn [QuMa0032205], geboren op 27-02-1908 in Steenbergen. Volgt VI-v.
3 Johanna Maria de Bruijn [QuMa0032205], geboren op 08-10-1910 in Steenbergen. Volgt VI-w.

V-p Marijn de Bruijn [QuMa0036604] is geboren op 13-12-1875 in Steenbergen, zoon van Pieter de Bruijn [Quma0063802] en Joanna Broos [QuMa0036603] (zie IV-e). Marijn trouwde, 23 jaar oud, op 15-09-1899 in Steenbergen [bron: Akte 48] met **Johanna Cornelia Coppens [Quma0061404]**, 24 jaar oud. Johanna is geboren op 30-03-1875 in Bergen op Zoom, dochter van Cornelis Coppens [Quma0061403] en Antonia Koetsenruijter [Quma0064405]. Van de geboorte is aangifte gedaan [bron: akte 100].

Kinderen van Marijn en Johanna:

1 Petrus Cornelis de Bruijn [QuMa0036605], geboren op 20-04-1900 in Steenbergen. Van de geboorte is aangifte gedaan [bron: akte 94]. Petrus is overleden op 14-06-1900 in Steenbergen, 1 maand oud. Van het overlijden is aangifte gedaan [bron: akte 94].
2 Cornelis Petrus de Bruijn [QuMa0036605], geboren op 19-06-1901 in Wouw. Van de geboorte is aangifte gedaan [bron: akte 62].
3 Antonia Adriana Johanna Maria de Bruijn [QuMa0036605], geboren op 27-08-1902 in Wouw. Van de geboorte is aangifte gedaan [bron: akte 93].

4 Petrus Johannes de Bruijn [QuMa0036605], geboren op 03-10-1903 in Wouw. Volgt VI-x.
5 Wilhelmus Petrus de Bruijn [QuMa0036605], geboren op 29-01-1907 in Wouw. Van de geboorte is aangifte gedaan [bron: akte 13].
6 Petronilla Johanna Maria (Nel) de Bruijn [QuMa0036605], geboren op 26-05-1910 in Wouw. Volgt VI-y.
7 Johanna de Bruijn [QuMa0036605], geboren op 30-06-1916 in Woensdrecht. Van de geboorte is aangifte gedaan [bron: akte 73].

V-q Maria Cornelia Broos [QuMa0036604] is geboren op 13-06-1878 in Halsteren, dochter van Adrianus Broos [QuMa0036603] (zie IV-f) en Anna Cornelia Luijks [QuMa0158005]. Maria is overleden op 29-11-1960 in Lembeek, 82 jaar oud. Maria trouwde, 22 jaar oud, op 20-04-1901 in Halsteren met **Christoffel van Aart [Quma0083406]**, 25 jaar oud. Christoffel is geboren op 25-11-1875 in Halsteren, zoon van Anthonij van Aart [Quma0083405] en Helena van Bommel [QuMa0332807]. Van de geboorte is aangifte gedaan [bron: akte 94].

Kinderen van Maria en Christoffel:

1 Adrianus van Aart [QuMa0036605], geboren op 12-08-1901 in Halsteren. Volgt VI-z.
2 Helena van Aart [QuMa0036605], geboren op 18-06-1903 in Halsteren. Van de geboorte is aangifte gedaan [bron: akte 61].
3 Johanna Cornelia van Aart [QuMa0036605], geboren op 10-01-1905 in Halsteren. Van de geboorte is aangifte gedaan [bron: akte 6].
4 Antonius Josephus van Aart [QuMa0036605], geboren op 03-10-1906 in Halsteren. Van de geboorte is aangifte gedaan [bron: akte 102].
5 Apolonia Maria van Aart [QuMa0036605], geboren op 04-06-1909 in Halsteren.
6 Johanna Elisabeth van Aart [QuMa0036605], geboren op 07-04-1913 in Halsteren.
7 Adrianus Antonius van Aart [QuMa0036605], geboren op 28-03-1914 in Halsteren.
8 Petrus van Aart [QuMa0036605], geboren op 07-01-1917 in Halsteren. Volgt VI-aa.
9 Maria van Aart [QuMa0036605], geboren op 28-02-1919 in Halsteren.
10 Jeannette van Aart [QuMa0036605], geboren op 12-12-1921 in Halsteren.

V-r Anna Maria Verrijk [QuMa0017403] is geboren op 15-06-1878 in Steenbergen, dochter van Kornelis Verrijk [QuMa0017402] en Wilhelmina Broos [QuMa0036603] (zie IV-g). Anna is overleden op 26-12-1933 in Welberg, 55 jaar oud. Zij is begraven in Welberg [bron: C-rechts 3.1]. Anna trouwde, 24 jaar oud, op 05-06-1903 in Steenbergen [bron: akte 35] met **Adrianus Huijsmans [Quma0066205]**, 25 jaar oud. Adrianus is geboren op 06-02-1878 in Steenbergen, zoon van Christiaan Huijsmans [QuMa0167206] en Petronilla Musters [Quma0066204]. Adrianus is overleden op 13-05-1962 in Welberg, 84 jaar oud. Hij is begraven in Welberg [bron: C-rechts 3.1].

Kinderen van Anna en Adrianus:

1 Wilhelmina Maria Huijsmans [QuMa0017404], geboren op 18-04-1904 in Steenbergen. Volgt VI-ab.
2 Petronella Huijsmans [QuMa0017404], geboren op 13-08-1905 in Steenbergen. Volgt VI-ac.

3 Cornelia Huijsmans [QuMa0017404], geboren op 03-02-1907 in Steenbergen. Volgt VI-ad.
4 Christiaan Huijsmans [QuMa0017404], geboren op 01-02-1909 in Steenbergen. Volgt VI-ae.
5 Cornelius Petrus Huijsmans [QuMa0017404], geboren op 21-09-1910 in Steenbergen. Cornelius is overleden op 27-07-1911 in Steenbergen, 10 maanden oud.
6 Catharina Huijsmans [QuMa0017404], geboren op 30-12-1911 in Steenbergen. Volgt VI-af.
7 Elisabeth Huijsmans [QuMa0017404], geboren op 08-09-1913 in Steenbergen. Elisabeth is overleden op 07-02-1986, 72 jaar oud. Zij is begraven in Welberg [bron: C-rechts 3.10].
8 Anna Maria Huijsmans [QuMa0017404], geboren op 27-06-1915 in Steenbergen.
9 Joanna Maria Huijsmans [QuMa0017404], geboren op 26-02-1917 in Steenbergen.
10 Doodgeboren Zoon Huijsmans [QuMa0017404], levenloos geboren zoon, geboren op 26-09-1918 in Steenbergen.

V-s Joanna Cornelia Verrijk [QuMa0017403] is geboren op 23-11-1879 in Steenbergen, dochter van Kornelis Verrijk [QuMa0017402] en Wilhelmina Broos [QuMa0036603] (zie IV-g). Joanna is overleden op 21-07-1936 in Steenbergen, 56 jaar oud. Joanna trouwde, 18 jaar oud, op 04-02-1898 in Steenbergen [bron: akte 3] met **Martien de Baat [QuMa0275607]**, 19 jaar oud. Martien is geboren op 12-08-1878 in Steenbergen, zoon van Johannes de Baat en Joanna Paulina van de Par [QuMa0275606]. Van de geboorte is aangifte gedaan [bron: akte 149]. Martien is overleden op 07-09-1948 in Steenbergen, 70 jaar oud. Van het overlijden is aangifte gedaan [bron: akte 70].

Kinderen van Joanna en Martien:

1 Wilhelmina de Baat [QuMa0017404], geboren op 20-09-1898 in Steenbergen. Volgt VI-ag.
2 Johannes de Baat [QuMa0017404], geboren op 02-09-1899 in Steenbergen. Johannes is overleden op 24-11-1899 in Steenbergen, 2 maanden oud.
3 Johanna Maria de Baat [QuMa0017404], geboren op 28-04-1901 in Steenbergen. Volgt VI-ah.
4 Cornelis de Baat [QuMa0017404], geboren op 28-12-1902 in Steenbergen. Volgt VI-ai.
5 Johannes de Baat [QuMa0017404], geboren op 05-05-1904 in Steenbergen. Johannes is overleden op 20-10-1904 in Steenbergen, 5 maanden oud.
6 Maria de Baat [QuMa0017404], geboren op 16-05-1905 in Steenbergen. Maria is overleden op 27-10-1907 in Steenbergen, 2 jaar oud.
7 Johannes de Baat [QuMa0017404], geboren op 17-08-1906 in Steenbergen. Volgt VI-aj.
8 Petrus Cornelis de Baat [QuMa0017404], geboren op 23-08-1912 in Steenbergen. Petrus is overleden op 19-02-1917 in Steenbergen, 4 jaar oud.
9 Antonius de Baat [QuMa0017404], geboren op 15-02-1915 in Steenbergen. Volgt VI-ak.
10 Petrus Cornelis de Baat [QuMa0017404], geboren op 29-08-1917 in Steenbergen. Volgt VI-al.
11 Adrianus Martinus de Baat [QuMa0017404], geboren op 16-12-1923 in Steenbergen.

V-t Elizabet Verrijk [QuMa0017403] is geboren op 11-11-1881 in Steenbergen, dochter van Kornelis Verrijk [QuMa0017402] en Wilhelmina Broos [QuMa0036603] (zie IV-g). Elizabet is overleden op 14-07-1913 in Steenbergen, 31 jaar oud. Elizabet trouwde, 21 jaar oud, op 08-05-1903 in Steenbergen met **Cornelis van Meel [QuMa0175406]**, 23 jaar oud. Cornelis is geboren op 26-10-1879 in Dinteloord, zoon van Leonardus van Meel [QuMa0175405] en Anna Catharina Bastiaansen. Cornelis is overleden op 06-02-1950 in Steenbergen, 70 jaar oud. Cornelis trouwde later op 05-07-1918 in Steenbergen [bron: akte 38] met Helena Dogge [Quma0041804] (1870-1945).

Kinderen van Elizabet en Cornelis:

1 Leonardus van Meel [QuMa0017404], geboren op 04-02-1904 in Steenbergen. Leonardus is overleden op 18-07-1904 in Steenbergen, 5 maanden oud.
2 Maria Cornelia van Meel [QuMa0017404], geboren op 06-03-1905 in Steenbergen.
3 Doodgeboren Zoon van Meel [QuMa0017404], levenloos geboren zoon, geboren op 14-07-1906 in Steenbergen.
4 Wilhelmina van Meel [QuMa0017404], geboren op 13-12-1907 in Steenbergen.
5 Cornelis van Meel [QuMa0017404], geboren op 11-07-1909 in Steenbergen. Volgt VI-am.
6 Maria Catharina van Meel [QuMa0017404], geboren op 14-01-1911 in Steenbergen. Volgt VI-an.
7 Leonardus van Meel [QuMa0017404], geboren op 13-05-1913 in Steenbergen. Leonardus is overleden op 09-08-1913 in Steenbergen, 2 maanden oud.

V-u Petrus Cornelius Verrijk [QuMa0017403] is geboren op 24-11-1890 in Steenbergen, zoon van Kornelis Verrijk [QuMa0017402] en Wilhelmina Broos [QuMa0036603] (zie IV-g). Petrus is overleden op 15-12-1918 in Steenbergen, 28 jaar oud. Petrus trouwde, 23 jaar oud, op 14-08-1914 in Steenbergen [bron: akte 42] met **Petronilla Smout [QuMa0156406]**, 26 jaar oud. Petronilla is geboren op 07-01-1888 in Steenbergen, dochter van Adrianus Smout [QuMa0654207] en Cornelia van Gastel [QuMa0156405]. Petronilla trouwde later op 15-11-1927 met Jacobus Stoffels [Quma0086405] (1880-1945).

V-v Johanna Verrijk [QuMa0017403] is geboren op 12-12-1896 in Steenbergen, dochter van Kornelis Verrijk [QuMa0017402] en Wilhelmina Broos [QuMa0036603] (zie IV-g). Zij is gedoopt op 12-12-1896 in Steenbergen. Johanna is overleden op 26-01-1954 in Steenbergen, 57 jaar oud. Van het overlijden is aangifte gedaan [bron: akte 7]. Zij is begraven in Welberg [bron: E-links 8.1]. Johanna trouwde, 21 jaar oud, op 01-02-1918 in Steenbergen [bron: akte 7] met **Johannes Ligtenberg [QuMa0017203]**, 24 jaar oud. Johannes is geboren op 15-06-1893 in Steenbergen, zoon van Willem Ligtenberg [QuMa0234007] en Maria Helena de Mooij [QuMa0017202]. Van de geboorte is aangifte gedaan [bron: akte 99]. Johannes is overleden op 16-01-1968, 74 jaar oud. Hij is begraven in Welberg [bron: E-links 8.1].

Kinderen van Johanna en Johannes:

1 Wilhelmina Maria Ligtenberg [QuMa0017204], geboren op 12-02-1919 in Steenbergen. Volgt VI-ao.
2 Cornelis Wilhelmus Ligtenberg [QuMa0017204], geboren op 06-02-1920 in Steenbergen.

3 Petrus Adrianus (Piet) Ligtenberg [QuMa0017204], geboren op 28-07-1922 in Steenbergen. Volgt VI-ap.
4 Wilhelmus Cornelis (Willem) Ligtenberg [QuMa0017204], geboren op 28-07-1922 in Steenbergen. Volgt VI-aq.
5 Adrianus Henricus Ligtenberg [QuMa0017204], geboren op 30-12-1927 in Steenbergen. Adrianus is overleden op 30-04-1994 in Roosendaal, 66 jaar oud.
6 Maria Petronella Ligtenberg [QuMa0017204], geboren op 01-12-1931 in Steenbergen.
7 Henricus Maria (Henk) Ligtenberg [QuMa0017204], geboren op 02-06-1935 in Steenbergen. Volgt VI-ar.

V-w Anna Maria Neijssen [QuMa0036604] is geboren op 01-11-1886 in Steenbergen, dochter van Johannes (Jan) Neijssen [Quma0067004] en Anna Maria Broos [QuMa0036603] (zie IV-h). Anna is overleden op 25-01-1955 in Steenbergen, 68 jaar oud. Anna trouwde, 22 jaar oud, op 20-08-1909 in Steenbergen met **Jan Bastiaanse [QuMa0015203]**, 23 jaar oud. Jan is geboren op 24-07-1886 in Steenbergen, zoon van Marijn Bastiaanse [QuMa0015202] en Anna Wilhelmina Dekkers [QuMa0124604]. Jan is overleden op 31-12-1955 in Steenbergen, 69 jaar oud.

Kinderen van Anna en Jan:

1 Wilhelmina (Miena) Bastiaanse [QuMa0015204], geboren op 08-10-1913 in Steenbergen. Volgt VI-as.
2 Doodgeboren Zoon Bastiaansen [QuMa0015204], levenloos geboren zoon, geboren op 22-05-1917 in Steenbergen.
3 Catharina Maria Bastiaansen [QuMa0015204], geboren op 04-04-1927 in Steenbergen. Catharina is overleden op 13-04-1927 in Steenbergen, 9 dagen oud.
4 Doodgeboren Zoon Bastiaansen [QuMa0015204], levenloos geboren zoon, geboren op 16-12-1930 in Steenbergen.

V-x Hubertus Neijssen [QuMa0036604] is geboren op 30-12-1888 in Steenbergen, zoon van Johannes (Jan) Neijssen [Quma0067004] en Anna Maria Broos [QuMa0036603] (zie IV-h). Hubertus is overleden op 14-12-1970 in Welberg, 81 jaar oud. Hij is begraven in Welberg [bron: A-rechts 3.3]. Hubertus trouwde, 28 jaar oud, op 26-01-1917 in Steenbergen [bron: Akte 2] met **Maria Huijsmans [QuMa0167207]**, 23 jaar oud. Maria is geboren op 25-11-1893 in Steenbergen, dochter van Pieter Huijsmans [QuMa0167206] en Cornelia de Keijzer. Maria is overleden op 08-12-1984 in Bergen op Zoom, 91 jaar oud. Zij is begraven in Welberg [bron: A-rechts 3.3].

Kind van Hubertus en Maria:

1 Johannes Petrus (Jan) Neijssen [QuMa0036605], geboren op 20-07-1917 in Dinteloord. Volgt VI-at.

18 QuMa0036604002

V-y Wilhelmina Neijssen [QuMa0036604] (afb. 18) is geboren op 12-10-1895 in Steenbergen, dochter van Johannes (Jan) Neijssen [Quma0067004] en Anna Maria Broos [QuMa0036603] (zie IV-h). Wilhelmina is overleden op 07-08-1980 in Kruisland, 84 jaar oud. Wilhelmina trouwde, 24 jaar oud, op 16-01-1920 in Steenbergen [bron: akte 4] met **Petrus de Jong [QuMa0038604]**, 22 jaar oud. Petrus is geboren op 06-08-1897 in Kruisland, zoon van Kornelis de Jong [Quma0070405] en Johanna van Steenpaal [QuMa0038603]. Van de geboorte is aangifte gedaan op 07-08-1897 [bron: akte 130]. Petrus is overleden op 27-03-1989 in Kruisland, 91 jaar oud.

Kinderen van Wilhelmina en Petrus:

1 Cornelis Johannes de Jong [QuMa0036605], geboren op 18-07-1920 in Steenbergen. Volgt VI-au.

19 QuMa0036605004

2 Johannes Cornelis de Jong [QuMa0036605] (afb. 19), geboren op 15-02-1922 in Steenbergen. Johannes is overleden op 07-05-1991 in Kruisland, 69 jaar oud. Johannes bleef ongehuwd.

20 QuMa0036605003

3 Antonius de Jong [QuMa0036605] (afb. 20), geboren op 07-10-1924 in Steenbergen. Antonius is overleden op 18-05-1958 in Steenbergen, 33 jaar oud.
4 Maria Johanna de Jong [QuMa0036605], geboren op 20-05-1927 in Steenbergen.
5 Johanna Maria de Jong [QuMa0036605], geboren op 21-08-1929 in Kruisland. Volgt VI-av.
6 Catharina Johanna de Jong [QuMa0036605], geboren op 23-12-1931 in Steenbergen. Volgt VI-aw.
7 Cornelia de Jong [QuMa0036605], geboren op 24-07-1933 in Steenbergen. Cornelia is overleden.

Bid voor de ziel van zaliger
Catharina Maria Neijssen,
echtgenoote van
Cornelius van Agtmaal,
geboren te *Steenbergen* 21 Februari 1902
en aldaar overleden 16 Februari 1927.
Voorzien van de laatste
H.H. Sacramenten der stervenden.

Waarom bleef mijne smart duren, en waarom was er geen hoop voor mijne kwaal, zoodat zij weigerde geheeld te worden? Jer. XV : 18.

Deze beproeving komt van God; de mensch begrijpt Gods raadsbesluiten niet; maar wij, die gelooven, vinden in het geloof de kracht om te bidden: de Heer heeft gegeven, de Heer heeft genomen; de naam des Heeren zij gezegend.

Geliefde Echtgenoot, hoe bitter is onze scheiding! Doch troost u, eens zullen wij elkander wederzien in den hemel. Met volle vertrouwen geef ik u onze kinderen ter verdere verzorging. Bid voor mij, en helpt mij door uwe gebeden bij God.

Bemind zij overal het H. Hart van Jezus.
(100 dagen aflaat.)

21 QuMa0036604001

V-z Catharina Maria Neijssen [QuMa0036604] (afb. 21) is geboren op 21-02-1902 in Steenbergen, dochter van Johannes (Jan) Neijssen [Quma0067004] en Anna Maria Broos [QuMa0036603] (zie IV-h). Catharina is overleden op 16-02-1927 in Steenbergen, 24 jaar oud. Catharina trouwde, 19 jaar oud, op 06-05-1921 in Steenbergen [bron: akte 33] met **Cornelius van Agtmaal [QuMa0144006]**, 21 jaar oud. Cornelius is geboren op 15-02-1900 in Steenbergen, zoon van Petrus (Pieter) van Agtmaal [QuMa0144005] en Maria de Baat [QuMa0275607]. Cornelius is overleden op 23-06-1978 in Bergen op Zoom, 78 jaar oud. Hij is begraven op 26-06-1978 in Steenbergen. Cornelius trouwde later op 02-05-1930 in Steenbergen met Maria Johanna Sebregts [QuMa0015504] (geb. 1899).

Kinderen van Catharina en Cornelius:

1 Petrus Johannes van Agtmaal [QuMa0036605], geboren op 23-09-1921 in Steenbergen. Volgt VI-ax.
2 Maria Petronella van Agtmaal [QuMa0036605], geboren op 19-03-1923 in Steenbergen.
3 Johanna van Agtmaal [QuMa0036605], geboren op 26-03-1926 in Steenbergen.
4 Johannes van Agtmaal [QuMa0036605], geboren op 26-03-1926 in Steenbergen. Johannes is overleden.

V-aa Johannes Iriks [QuMa0036604] is geboren op 17-01-1889 in Steenbergen, zoon van Matthijs Irikx [QuMa0036603] (zie IV-j) en Johanna de Weert [Quma0083405]. Johannes is overleden op 23-05-1965, 76 jaar oud. Hij is begraven in Welberg. Johannes trouwde, 26 jaar oud, op 29-10-1915 in Steenbergen met **Anna Koenraadt [Quma0067006]**, 21 jaar oud. Anna is geboren op 23-02-1894 in Steenbergen, dochter van Laurens Koenraadt [Quma0067005] en Geertrui van Meer [QuMa0147005]. Anna is overleden op 30-03-1968, 74 jaar oud. Zij is begraven in Welberg.

Kinderen van Johannes en Anna:

1 Johanna Iriks [QuMa0036605], geboren op 26-04-1916 in Steenbergen. Volgt VI-ay.
2 Geertruda Iriks [QuMa0036605], geboren op 29-09-1919 in Steenbergen.

V-ab Maria Catharina Irikx [QuMa0036604] is geboren op 25-04-1894 in Steenbergen, dochter van Matthijs Irikx [QuMa0036603] (zie IV-j) en Johanna de Weert [Quma0083405]. Maria is overleden op 09-12-1987 in Steenbergen, 93 jaar oud. Zij is begraven in Welberg [bron: D-rechts 3.1]. Maria trouwde, 20 jaar oud, op 13-11-1914 in Steenbergen [bron: akte 51] met **Antonie de Jong [QuMa0004002]**, 24 jaar oud. Antonie is geboren op 13-05-1890 in Steenbergen, zoon van Pieter de Jong [QuMa0125805] en Adriana Petronilla van der Wegen [QuMa0004001]. Van de geboorte is aangifte gedaan

op 14-05-1890 [bron: akte 81]. Antonie is overleden op 06-12-1941 in Steenbergen, 51 jaar oud. Van het overlijden is aangifte gedaan op 08-12-1941 [bron: akte 126]. Hij is begraven in Welberg [bron: D-rechts 3.1].

Betrokken bij:

07-08-1911	getuige overlijdensaangifte Rochus van der Wegen (1831-1911)	[kleinzoon] [bron: akte 127]

Kinderen van Maria en Antonie:

1 Johanna Adriana Cornelia de Jong [QuMa0004003], geboren op 14-04-1915 in Steenbergen. Van de geboorte is aangifte gedaan [bron: akte 70].
2 Petrus de Jong [QuMa0004003], geboren op 23-07-1917 in Steenbergen. Van de geboorte is aangifte gedaan [bron: akte 159]. Petrus is overleden op 16-01-1942 in Roosendaal, 24 jaar oud. Hij is begraven in Welberg [bron: D-rechts 3.1].
3 Adriana de Jong [QuMa0004003], geboren op 17-07-1919 in Steenbergen. Volgt VI-az.
4 Matheus Johannes de Jong [QuMa0004003], geboren op 13-08-1930 in Steenbergen. Matheus is overleden op 07-11-1984, 54 jaar oud. Hij is begraven in Welberg [bron: D-rechts 2.1].
5 Anna de Jong [QuMa0004003], geboren op 18-02-1934 in Steenbergen. Volgt VI-ba.

V-ac Anna Cornelia Iriks [QuMa0036604] is geboren op 13-01-1896 in Steenbergen, dochter van Matthijs Irikx [QuMa0036603] (zie IV-j) en Johanna de Weert [Quma0083405]. Anna trouwde, 30 jaar oud, op 26-04-1926 in Steenbergen met **Wilhelmus Fraters [Quma0062205]**, 26 jaar oud. Wilhelmus is geboren op 26-05-1899 in Steenbergen, zoon van Lambert Fraters [QuMa0122606] en Joanna van den Berg [Quma0062204].

Kind van Anna en Wilhelmus:

1 Johanna Catharina Maria Fraters [QuMa0036605], geboren op 05-03-1933 in Steenbergen.

V-ad Anna Maria Irikx [QuMa0036604] is geboren op 28-10-1897 in Steenbergen, dochter van Matthijs Irikx [QuMa0036603] (zie IV-j) en Johanna de Weert [Quma0083405]. Van de geboorte is aangifte gedaan [bron: akte 182]. Anna is overleden op 26-02-1986 in Steenbergen, 88 jaar oud. Zij is begraven op 01-03-1986 in Welberg. Anna:
(1) trouwde, 23 jaar oud, op 06-05-1921 in Steenbergen [bron: akte 29] met **Antonius Johannes Willegers [Quma0062205]**, 29 jaar oud. Antonius is geboren op 05-01-1892 in Halsteren, zoon van Kornelis Willegers [Quma0062204] en Maria Catharina Voormeeren [Quma0257808]. Van de geboorte is aangifte gedaan op 05-01-1892 [bron: akte 1]. Antonius is overleden op 25-09-1940 in Bergen op Zoom, 48 jaar oud. Van het overlijden is aangifte gedaan op 10-10-1940 [bron: akte 62].
(2) trouwde, minstens 43 jaar oud, na 1940 met **Petrus Johannes Somers [QuMa0134206]**, minstens 51 jaar oud. Petrus is geboren op 02-12-1889 in Halsteren, zoon van Antonius Somers [QuMa0281405] en Antonia Meijvis [QuMa0134205]. Petrus is overleden op 22-10-1963 in Welberg, 73 jaar oud. Petrus is weduwnaar van Wilhelmina Bakx [QuMa0128006] (1868-1934), met wie hij trouwde op 31-10-1914 in Halsteren [bron: Akte 24].

Kinderen van Anna en Antonius:

1 Johanna Willegers [QuMa0036605], geboren op 28-11-1921 in Halsteren. Volgt VI-bb.
2 Cornelis Willegers [QuMa0036605], geboren op 13-06-1923 in Halsteren. Volgt VI-bc.
3 Doodgeboren Dochter Willegers [QuMa0036605], levenloos geboren dochter, geboren op 12-09-1924 in Halsteren. Van het overlijden is aangifte gedaan op 12-09-1924 [bron: akte 57].
4 Maria Cornelia Willegers [QuMa0036605], geboren op 22-02-1939 in Halsteren. Volgt VI-bd.

V-ae Govardus Iriks [QuMa0036604] is geboren op 08-09-1901 in Steenbergen, zoon van Matthijs Irikx [QuMa0036603] (zie IV-j) en Johanna de Weert [Quma0083405]. Govardus trouwde met **Cornelia van Doeselaar [QuMa0147208]**. Cornelia is geboren op 12-07-1905 in Steenbergen, dochter van Adriaan van Doeselaar [QuMa0147207] en Cornelia Vijfhoek.

Kind van Govardus en Cornelia:

1 Johanna Iriks [QuMa0036605], geboren op 29-05-1928 in Steenbergen.

V-af Wilhelmina van Eekelen [QuMa0036604] is geboren op 08-01-1879 in Steenbergen, dochter van Marinus van Eekelen [QuMa0333206] en Anna Cornelia Iriks [QuMa0036603] (zie IV-k). Wilhelmina is overleden op 14-06-1928 in Dinteloord, 49 jaar oud. Wilhelmina trouwde, 24 jaar oud, op 09-05-1903 in Dinteloord [bron: akte 8] met **Wilhelmus Schenk [QuMa0029504]**, 23 jaar oud. Wilhelmus is geboren op 06-12-1879 in Dinteloord, zoon van Johannes Antonius Schenk [QuMa0046002] en Petronella de Bruijn [QuMa0029503]. Wilhelmus is overleden op 16-04-1906 in Dinteloord, 26 jaar oud.

Kinderen van Wilhelmina en Wilhelmus:

1 Johannes Antonius Schenk [QuMa0029505], geboren op 17-07-1903 in Dinteloord. Johannes is overleden op 24-10-1903 in Dinteloord, 3 maanden oud.
2 Johannes Antonius Schenk [QuMa0029505], geboren op 03-06-1904 in Dinteloord.
3 Marinus Schenk [QuMa0029505], geboren op 12-07-1905 in Dinteloord.

Kinderen van Wilhelmina uit onbekende relatie:

4 Petrus van Eekelen [QuMa0036605], geboren op 15-08-1907 in Dinteloord. Petrus is overleden op 04-09-1907 in Dinteloord, 20 dagen oud.
5 Maria Cornelia van Eekelen [QuMa0036605], geboren op 15-09-1912 in Dinteloord.

V-ag Elisabeth van Eekelen [QuMa0036604] is geboren op 12-11-1880 in Steenbergen, dochter van Marinus van Eekelen [QuMa0333206] en Anna Cornelia Iriks [QuMa0036603] (zie IV-k). Elisabeth is overleden op 04-12-1903 in Dinteloord, 23 jaar oud (oorzaak: kraambed).

Kind van Elisabeth uit onbekende relatie:

1 Doodgeboren Zoon van Eekelen [QuMa0036605], levenloos geboren zoon, geboren op 04-12-1903 in Dinteloord.

V-ah Margaretha van Eekelen [QuMa0036604] is geboren op 02-11-1883 in Dinteloord, dochter van Marinus van Eekelen [QuMa0333206] en Anna Cornelia Iriks [QuMa0036603] (zie IV-k).

Kind van Margaretha uit onbekende relatie:

1 Marinus van Eekelen [QuMa0036605], geboren op 16-09-1915 in Dinteloord. Volgt VI-be.

V-ai Johanna van Eekelen [QuMa0036604] is geboren op 08-12-1891 in Dinteloord, dochter van Marinus van Eekelen [QuMa0333206] en Anna Cornelia Iriks [QuMa0036603] (zie IV-k).

Kind van Johanna uit onbekende relatie:

1 Cornelia Maria van Eekelen [QuMa0036605], geboren op 17-08-1911 in Dinteloord. Cornelia is overleden op 04-09-1911 in Dinteloord, 18 dagen oud.

†

In uw gebed wordt aanbevolen

Petrus Joannes Roelands

Echtgenoot van

GEERTUDA IRIKS

geboren 17 November 1878 te Steenbergen en aldaar door een plotselinge dood verrast den 19 April 1940

—

Heden ik, morgen gij, wees daarom bereid.

Niet de plotselinge dood is te vreezen, wel de onvoorbereide.

Dierbare echtgenoote en kinderen, Ik moet u verlaten. De Heer van leven en dood riep me uit dit leven. Zijn H. Wil geschiede. Blijf mij in uwe gebeden gedenken.

Vaartwel, leeft in vrede en blijft trouwe kinderen der H. Kerk Eens zien we elkaar weer bij God.

Mijn Jezus, barmhartigheid

H. Cornelius, bid voor hem

L. v. Broekhoven, Koster, St. Corneliuskerk

22 QuMa0134206001

V-aj Geertruda Iriks [QuMa0036604] is geboren op 10-09-1881 in Steenbergen, dochter van Adrianus Iriks [QuMa0036603] (zie IV-l) en Wilhelmina van Ginneken [QuMa0128006]. Van de geboorte is aangifte gedaan [bron: akte 151]. Geertruda is overleden op 20-02-1970, 88 jaar oud. Zij is begraven in Welberg [bron: D-links 7.4]. Geertruda trouwde, 19 jaar oud, op 26-04-1901 in Steenbergen met **Petrus Joannes (Pieter Jan) Roelands [QuMa0134206]** (afb. 22), 22 jaar oud. Pieter Jan is geboren op 17-11-1878 in Steenbergen, zoon van Jan Roelands [QuMa0144005] en Joanna de Vos [QuMa0134205]. Van de geboorte is aangifte gedaan [bron: akte 201]. Pieter Jan is overleden op 19-04-1940 in Steenbergen, 61 jaar oud.

Kinderen van Geertruda en Pieter Jan:

1 Johannes Roelands [QuMa0036605], geboren op 27-05-1902 in Steenbergen. Volgt VI-bf.
2 Wilhelmina Roelands [QuMa0036605], geboren op 15-02-1904 in Dinteloord. Volgt VI-bg.
3 Johanna Roelands [QuMa0036605], geboren op 10-07-1905 in Steenbergen. Johanna is overleden op 29-05-1906 in Steenbergen, 10 maanden oud. Van het overlijden is aangifte gedaan [bron: akte 67].

4 Adrianus Roelands [QuMa0036605], geboren op 10-11-1906 in Steenbergen. Adrianus is overleden op 19-06-1963, 56 jaar oud. Hij is begraven in Welberg [bron: D-links 7.4].
5 Wilhelmus Roelands [QuMa0036605], geboren op 26-07-1908 in Steenbergen. Volgt VI-bh.

V-ak Wilhelmina Iriks [QuMa0036604] is geboren op 19-09-1887 in Steenbergen, dochter van Adrianus Iriks [QuMa0036603] (zie IV-I) en Wilhelmina van Ginneken [QuMa0128006]. Van de geboorte is aangifte gedaan [bron: akte 131]. Wilhelmina trouwde, 18 jaar oud, op 27-07-1906 in Steenbergen met **Petrus Hermans [Quma0081405]**, 22 jaar oud. Petrus is geboren op 23-12-1883 in Steenbergen, zoon van Jan Hermans [Quma0081404] en Joanna Adriana van As [QuMa0294407]. Van de geboorte is aangifte gedaan [bron: akte 209].

Kinderen van Wilhelmina en Petrus:

1 Wilhelmina Geertruda Hermans [QuMa0036605], geboren op 31-01-1907 in Steenbergen. Volgt VI-bi.
2 Johanna Adriana Hermans [QuMa0036605], geboren op 30-04-1908 in Bergheim (D).
3 Elisabeth Lucia Hermans [QuMa0036605], geboren op 19-04-1914 in Friemersheim (D).
4 Johannes Marinus Hermans [QuMa0036605], geboren op 18-04-1919 in Steenbergen.

V-al Anna Cornelia Iriks [QuMa0036604] is geboren op 30-09-1889 in Steenbergen, dochter van Adrianus Iriks [QuMa0036603] (zie IV-I) en Wilhelmina van Ginneken [QuMa0128006]. Van de geboorte is aangifte gedaan [bron: akte 171]. Anna trouwde, 19 jaar oud, op 30-04-1909 in Steenbergen met **Petrus Johannes de Pree [QuMa0125605]**, 22 jaar oud. Petrus is geboren op 28-09-1886 in Steenbergen, zoon van Cornelis de Pree [QuMa0125604] en Antonia Catharina van Tiggelen [Quma0246207]. Van de geboorte is aangifte gedaan [bron: akte 170].
Notitie bij de geboorte van Petrus: *Pieter Jan is bij het huwelijk van Kornelis de Pree en Anthonia Catharina van Tiggelen op 05-02-1892 gewettigd.*
Petrus is overleden op 02-06-1961 in Steenbergen, 74 jaar oud.

Kinderen van Anna en Petrus:

1 Wilhelmina de Pree [QuMa0036605], geboren op 25-03-1911 in Steenbergen.
2 Antonetta de Pree [QuMa0036605], geboren op 04-12-1912 in Steenbergen. Volgt VI-bj.
3 Cornelis Adrianus de Pree [QuMa0036605], geboren op 23-11-1921 in Steenbergen. Volgt VI-bk.
4 Wilhelmus Cornelis de Pree [QuMa0036605], geboren op 06-06-1925 in Steenbergen.
5 Geertruda Wilhelmina Johanna Cornelia (Truus) de Pree [QuMa0036605], geboren op 26-01-1931 in Steenbergen. Truus is overleden op 03-12-2020 in Bergen op Zoom, 89 jaar oud. Zij is gecremeerd op 08-08-2020 in Bergen op Zoom Zoomstede.

V-am Helena Iriks [QuMa0036604] is geboren op 29-10-1891 in Steenbergen, dochter van Adrianus Iriks [QuMa0036603] (zie IV-l) en Wilhelmina van Ginneken [QuMa0128006]. Helena is overleden op 21-06-1967 in Steenbergen, 75 jaar oud. Van het overlijden is aangifte gedaan [bron: akte 34]. Helena trouwde, 17 jaar oud, op 23-04-1909 in Steenbergen [bron: akte 8] met **Daniel Plasmans [Quma0057805]**, 21 jaar oud. Daniel is geboren op 12-04-1888 in Steenbergen, zoon van Petrus (Pieter) Plasmans [QuMa0144805] en Dimphna de Ron [Quma0057804]. Van de geboorte is aangifte gedaan [bron: akte 63]. Daniel is overleden op 19-06-1971 in Steenbergen, 83 jaar oud.

Kinderen van Helena en Daniel:

1 Wilhelmina Plasmans [QuMa0036605], geboren op 31-07-1909 in Steenbergen. Van de geboorte is aangifte gedaan [bron: akte 163].
2 Dijmphna Plasmans [QuMa0036605], geboren op 30-11-1910 in Steenbergen. Volgt VI-bl.
3 Anna Cornelia Plasmans [QuMa0036605], geboren op 26-07-1914 in Steenbergen. Volgt VI-bm.
4 Petrus (Pieter) Plasmans [QuMa0036605], geboren op 31-08-1916 in Steenbergen. Van de geboorte is aangifte gedaan [bron: akte 188].
5 Adrianus Plasmans [QuMa0036605], geboren op 08-09-1921 in Steenbergen.

V-an Helena Lammers [QuMa0036604] is geboren op 07-03-1881 in Steenbergen, dochter van Leendert Lammers [QuMa0143805] en Maria Elisabeth Iriks [QuMa0036603] (zie IV-m). Helena is overleden op 08-02-1915 in Steenbergen, 33 jaar oud. Helena trouwde, 26 jaar oud, op 26-04-1907 in Steenbergen met **Adriaan Anthonij Raats [QuMa0030203]**, 31 jaar oud. Adriaan is geboren op 30-09-1875 in Kruisland, zoon van Pieter Jan Raats [QuMa0135006] en Anna Elisabeth Musters [QuMa0030202]. Adriaan is overleden op 09-04-1927 in Utrecht, 51 jaar oud. Adriaan trouwde later op 07-09-1917 in Kruisland met Petronilla Hellemons [Quma0063403] (1877-1945).

V-ao Wilhelmina Maria Elisabeth Lammers [QuMa0036604] is geboren op 23-03-1886 in Steenbergen, dochter van Leendert Lammers [QuMa0143805] en Maria Elisabeth Iriks [QuMa0036603] (zie IV-m). Van de geboorte is aangifte gedaan [bron: akte 58]. Wilhelmina is overleden op 16-03-1911 in Steenbergen, 24 jaar oud. Van het overlijden is aangifte gedaan [bron: akte 51]. Wilhelmina trouwde, 23 jaar oud, op 30-04-1909 in Steenbergen [bron: akte 16] met **Johannes Cornelis Brouwers [QuMa0156706]**, 26 jaar oud. Johannes is geboren op 28-03-1883 in Oudenbosch, zoon van Andries Brouwers [QuMa0249405] en Johanna Kriesels [QuMa0156705]. Van de geboorte is aangifte gedaan [bron: akte 29]. Johannes trouwde later op 01-10-1912 in Woensdrecht met Mathilda van Oevelen [Quma0074007] (geb. 1890).

Kinderen van Wilhelmina en Johannes:

1 Adriana Cornelia Brouwers [QuMa0036605], geboren op 31-10-1906 in Steenbergen. Volgt VI-bn.
2 Helena Brouwers [QuMa0036605], geboren op 18-10-1908 in Steenbergen. Volgt VI-bo.
3 Leonardus Adrianus Brouwers [QuMa0036605], geboren op 14-02-1910 in Steenbergen. Van de geboorte is aangifte gedaan [bron: akte 26]. Leonardus is overleden op 02-06-1910 in Steenbergen, 3 maanden oud. Van het overlijden is aangifte gedaan [bron: akte 89].

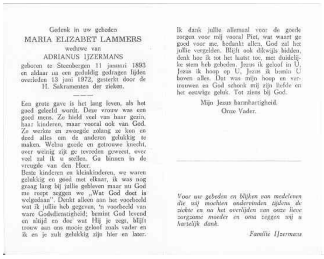

Gedenk in uw gebeden
MARIA ELIZABET LAMMERS
weduwe van
ADRIANUS IJZERMANS
geboren te Steenbergen 11 januari 1893
en aldaar na een gedeeltelijk gedragen lijden
overleden 13 juni 1972, gesterkt door de
H. Sakramenten der zieken.

Een grote gave is het lang leven, als het goed geleefd wordt. Deze vrouw was een goed mens. Ze hield veel van haar gezin, haar kinderen, maar vooral ook van God. Ze werkte en zwoegde zolang ze kon en deed alles om de anderen gelukkig te maken. Welke goede en getrouwe knecht, over weinig zijn ge tevreden geweest, over veel zal ik u zetten. Ga binnen in de vreugde van den Heer.
Beste kinderen en kleinkinderen, we waren gelukkig en goed met elkaar, ik was nog graag lang bij jullie gebleven maar nu God me roept zeggen we „Wat God doet is welgedaan". Denkt alleen aan het voorbeeld wat ik jullie heb gegeven, 'n voorbeeld van ware Godsdienstigheid; benist God levend en altijd en doe wat Hij je zegt. Mijn trouw aan ons mooie geloof zoals vader en ik en je zult gelukkig zijn hier en haar.

Ik dank jullie allemaal voor de goede zorgen voor mij vooral Piet, wat waart ge goed voor me, bedankt allen. God zal het jullie vergelden. Blijft ook alleenlijk hebben, denk hoe ik tot het laatst toe, met duidelijke stem heb gebeden. Jezus ik geloof in U, Jezus ik hoop op U, Jezus ik bemin U boven alles. Dat was mijn hoop en vertrouwen en God schonk mij zijn liefde en het eeuwige geluk. Tot ziens bij God.

Mijn Jezus barmhartigheid.
Onze Vader.

Voor uw gebeden en blijken van medeleven die mij mochten ondervinden zijdens de zieke en na het overlijden van onze lieve zorgzame moeder en oma zeggen mij u hartelijk dank.

Familie IJzermans

23 Lammers Maria 1893 05

V-ap Maria Elizabet Lammers [QuMa0036604] (afb. 23) is geboren op 11-01-1893 in Steenbergen, dochter van Leendert Lammers [QuMa0143805] en Maria Elisabeth Iriks [QuMa0036603] (zie IV-m). Maria is overleden op 13-06-1972 in Steenbergen, 79 jaar oud. Van het overlijden is aangifte gedaan op 13-06-1972 [bron: akte 35]. Zij is begraven in Welberg [bron: E-links 3.3]. Maria trouwde, 18 jaar oud, op 01-09-1911 in Steenbergen [bron: akte 41] met **Adrianus IJzermans [QuMa0015803]**, 22 jaar oud. Adrianus is geboren op 21-05-1889 in Steenbergen, zoon van Pieter IJzermans [QuMa0015802] en Joanna Jansen [Quma0066205]. Van de geboorte is aangifte gedaan op 21-05-1889 [bron: akte 85]. Adrianus is overleden op 02-08-1959 in Steenbergen, 70 jaar oud. Van het overlijden is aangifte gedaan op 03-08-1959 [bron: akte 51]. Hij is begraven in Welberg [bron: D-links 3.3].

Kinderen van Maria en Adrianus:

1 Joanna IJzermans [QuMa0015804], geboren op 13-02-1912 in Dinteloord. Van de geboorte is aangifte gedaan op 14-02-1912 [bron: akte 9]. Joanna is overleden op 29-07-1913 in Dinteloord, 1 jaar oud. Van het overlijden is aangifte gedaan op 29-07-1913 [bron: Akte 22].
2 Leonardus (Leen) IJzermans [QuMa0015804], geboren op 30-12-1915 in Steenbergen. Volgt VI-bp.
3 Petrus IJzermans [QuMa0015804], geboren op 14-01-1918 in Steenbergen. Van de geboorte is aangifte gedaan op 14-01-1918 [bron: akte 4].

V-aq Adrianus Iriks [QuMa0036604] is geboren op 11-03-1889 in Steenbergen, zoon van Matthijs Iriks [QuMa0036603] (zie IV-n) en Cornelia Brands [QuMa0125604]. Van de geboorte is aangifte gedaan [bron: akte 52]. Adrianus is overleden op 30-07-1974, 85 jaar oud. Hij is begraven in Welberg [bron: B-links 9.6]. Adrianus trouwde, 24 jaar oud, op 11-08-1913 in Bergen op Zoom met **Adriana van Cappelle**, 22 jaar oud. Adriana is geboren op 27-07-1891 in Bergen op Zoom, dochter van Jan van Capelle en Adriana van Oorschot. Van de geboorte is aangifte gedaan op 28-07-1891 [bron: akte 289]. Adriana is overleden op 01-01-1983, 91 jaar oud. Zij is begraven in Welberg [bron: B-links 9.6].

Kinderen van Adrianus en Adriana:

1 Matthijs Johannes Iriks [QuMa0036605], geboren op 22-04-1915 in Steenbergen. Volgt VI-bq.
2 Johannes Matheus (Jan) Iriks [QuMa0036605], geboren op 20-05-1916 in Steenbergen. Volgt VI-br.
3 Cornelia Iriks [QuMa0036605], geboren op 04-07-1918 in Steenbergen.
4 Adriana Helena Iriks [QuMa0036605], geboren op 25-09-1920 in Steenbergen.
5 Elisabeth Iriks [QuMa0036605], geboren op 08-02-1930 in Steenbergen.
6 Helena Iriks [QuMa0036605], geboren op 08-02-1930 in Steenbergen. Volgt VI-bs.

V-ar Cornelis Iriks [QuMa0014403] is geboren op 22-06-1898 in Steenbergen, zoon van Matthijs Iriks [QuMa0036603] (zie IV-n) en Adriana Oerlemans [QuMa0014402]. Van de geboorte is aangifte gedaan op 23-06-1898 [bron: akte 114]. Cornelis trouwde, 21 jaar oud, op 17-06-1920 in Bergen op Zoom met **Maria Helena Verbiest [Quma0083407]**, 23 jaar oud. Maria is geboren op 11-11-1896 in Bergen op Zoom, dochter van Marijn Verbiest [QuMa0131605] en Cornelia Hagenaars [Quma0083406].

Kinderen van Cornelis en Maria:

1 Cornelis Marie Iriks [QuMa0014404], geboren op 24-07-1919 in Breda.
Notitie bij de geboorte van Cornelis: *Onwettig geboren, erkend bij het huwelijk.*
2 Matthijs Marinus Iriks [QuMa0014404], geboren op 06-03-1921 in Woensdrecht.
3 Johannes Adrianus Iriks [QuMa0014404], geboren op 09-03-1923 in Woensdrecht.
4 Petrus Albertus Iriks [QuMa0014404], geboren op 09-12-1924 in Woensdrecht.
5 Cornelia Adriana Iriks [QuMa0014404], geboren op 22-08-1929 in Woensdrecht. Cornelia is overleden.

V-as Petrus Iriks [QuMa0014403] is geboren op 27-03-1900 in Steenbergen, zoon van Matthijs Iriks [QuMa0036603] (zie IV-n) en Adriana Oerlemans [QuMa0014402]. Van de geboorte is aangifte gedaan op 28-03-1900 [bron: akte 84]. Petrus trouwde, 22 jaar oud, op 18-07-1922 in Halsteren met **Maria Uitdewilligen [QuMa0036806]**, 21 jaar oud. Maria is geboren op 26-05-1901 in Halsteren, dochter van Johannes (Jan) Uitdewilligen [QuMa0036805] en Elisabeth (Bet) Brouwers [Quma0084805].

Kinderen van Petrus en Maria:

1 Adriana Elisabeth Iriks [QuMa0014404], geboren op 30-05-1923 in Lepelstraat. Volgt VI-bt.
2 Elisabeth Petronella Iriks [QuMa0014404], geboren op 02-06-1924 in Halsteren.
3 Maria Helena Iriks [QuMa0014404], geboren op 07-10-1925 in Halsteren. Volgt VI-bu.
4 Helena Mathea Iriks [QuMa0014404], geboren op 28-10-1927 in Halsteren. Helena is overleden.
5 Matheus Johannes (Thijs) Iriks [QuMa0014404], geboren op 10-10-1929 in Halsteren. Volgt VI-bv.
6 Cornelia Johanna Iriks [QuMa0014404], geboren op 16-08-1931 in Halsteren. Cornelia is overleden.

V-at Maria Adriana Zagers [QuMa0036604] is geboren op 31-05-1883 in Wouw, dochter van Cornelis Zagers [Quma0088404] en Jacoba Iriks [QuMa0036603] (zie IV-o). Maria trouwde, 19 jaar oud, op 23-04-1903 in Wouw met **Adrianus van Meer [QuMa0133607]**, 26 jaar oud. Adrianus is geboren op 22-01-1877 in Wouw, zoon van Leonardus van Meer [Quma0244206] en Johanna Koevoets [QuMa0133606]. Van de geboorte is aangifte gedaan [bron: akte 3].

Kinderen van Maria en Adrianus:

1 Jacoba Johanna van Meer [QuMa0036605], geboren op 16-02-1904 in Bergen op Zoom. Jacoba is overleden op 21-03-1904 in Bergen op Zoom, 1 maand oud.

2 Johanna Jacoba van Meer [QuMa0036605], geboren op 01-03-1905 in Bergen op Zoom.
3 Leonardus van Meer [QuMa0036605], geboren op 29-10-1907 in Bergen op Zoom. Volgt VI-bw.
4 Cornelis van Meer [QuMa0036605], geboren op 27-07-1909 in Bergen op Zoom. Volgt VI-bx.
5 Jacobus van Meer [QuMa0036605], geboren op 06-12-1911 in Bergen op Zoom. Volgt VI-by.
6 Gerardus van Meer [QuMa0036605], geboren op 14-10-1914 in Bergen op Zoom. Gerardus is overleden op 03-11-1978 in Heerle, 64 jaar oud.
7 Jacoba van Meer [QuMa0036605], geboren op 15-10-1917 in Bergen op Zoom. Jacoba is overleden op 13-02-1918 in Bergen op Zoom, 3 maanden oud.
8 Adriana van Meer [QuMa0036605], geboren op 24-01-1919 in Bergen op Zoom.
9 Petronella van Meer [QuMa0036605], geboren op 13-10-1922 in Bergen op Zoom.
10 Helena Maria van Meer [QuMa0036605], geboren op 15-11-1928 in Bergen op Zoom.

V-au Wilhelmina Maria Zagers [QuMa0036604] is geboren op 13-11-1884 in Wouw, dochter van Cornelis Zagers [Quma0088404] en Jacoba Iriks [QuMa0036603] (zie IV-o). Wilhelmina:
(1) trouwde, 21 jaar oud, op 11-01-1906 in Wouw [bron: akte 1] met **Johannes Wilhelmus de Vos**, 24 jaar oud. Johannes is geboren op 22-08-1881 in Bergen op Zoom, zoon van Johannes de Vos en Adriana Cornelia Bernaards.
(2) trouwde, 34 jaar oud, op 23-06-1919 in Bergen op Zoom met **Gerardus van Meer [QuMa0133607]**, 41 jaar oud. Gerardus is geboren op 22-06-1878 in Wouw, zoon van Leonardus van Meer [Quma0244206] en Johanna Koevoets [QuMa0133606]. Van de geboorte is aangifte gedaan [bron: akte 51]. Gerardus is overleden op 03-09-1976 in Heerle, 98 jaar oud.

Kinderen van Wilhelmina en Johannes:

1 Jacoba Cornelia de Vos [QuMa0036605], geboren op 18-11-1906 in Bergen op Zoom.
2 Johannes de Vos [QuMa0036605], geboren op 28-12-1910 in Bergen op Zoom.
3 Cornelis Jacobus de Vos [QuMa0036605], geboren op 20-09-1912 in Bergen op Zoom.
4 Cornelia de Vos [QuMa0036605], geboren op 06-02-1915 in Bergen op Zoom.

Kinderen van Wilhelmina en Gerardus:

5 Leonardus Wilhelmus van Meer [QuMa0036605], geboren op 19-03-1920 in Bergen op Zoom.
6 Johanna Cornelia van Meer [QuMa0036605], geboren op 26-08-1921 in Bergen op Zoom.
7 Adriana Elisabeth van Meer [QuMa0036605], geboren op 07-06-1923 in Bergen op Zoom.
8 Elisabeth Johanna van Meer [QuMa0036605], geboren op 29-03-1929 in Bergen op Zoom.

V-av Johanna Elisabeth Zagers [QuMa0036604] is geboren op 02-04-1886 in Wouw, dochter van Cornelis Zagers [Quma0088404] en Jacoba Iriks [QuMa0036603] (zie IV-o).

Johanna trouwde, 23 jaar oud, op 03-05-1909 in Bergen op Zoom [bron: akte 33] met **Wilhelmus Bernaards [QuMa0131606]**, 24 jaar oud. Wilhelmus is geboren op 29-09-1884 in Bergen op Zoom, zoon van Petrus Bernardus Bernaards en Johanna Hopmans [QuMa0131605].

V-aw Jacobus Zagers [QuMa0036604] is geboren op 10-01-1888 in Wouw, zoon van Cornelis Zagers [Quma0088404] en Jacoba Iriks [QuMa0036603] (zie IV-o). Jacobus trouwde, 29 jaar oud, op 31-05-1917 in Bergen op Zoom [bron: akte 53] met **Catharina Kaan [QuMa0171208]**, 25 jaar oud. Catharina is geboren op 08-03-1892 in Bergen op Zoom, dochter van Cornelis Kaan en Dingena Francisca Rijsewijk [QuMa0171207].

V-ax Adrianus Zagers [QuMa0036604] is geboren op 24-09-1889 in Wouw, zoon van Cornelis Zagers [Quma0088404] en Jacoba Iriks [QuMa0036603] (zie IV-o). Adrianus is overleden op 14-03-1922 in Bergen op Zoom, 32 jaar oud. Adrianus trouwde met **Adriana Schoonen [QuMa0011603]**. Adriana is geboren op 21-05-1889 in Bergen op Zoom, dochter van Pieter Schoonen [Quma0061204] en Cornelia van Dongen [QuMa0011602]. Van de geboorte is aangifte gedaan [bron: akte 203]. Van het overlijden is aangifte gedaan [bron: akte 237]. Adriana trouwde later op 16-02-1925 in Bergen op Zoom met Adrianus van den Nieuwenhuijzen (geb. 1884).

Kinderen van Adrianus en Adriana:

1 Cornelis Zagers [QuMa0011604], geboren op 05-06-1912 in Bergen op Zoom.
2 Petrus Cornelia Zagers [QuMa0011604], geboren op 28-09-1913 in Bergen op Zoom.
3 Jacobus Johannes Zagers [QuMa0011604], geboren op 24-12-1915 in Bergen op Zoom. Jacobus is overleden op 01-01-1917 in Bergen op Zoom, 1 jaar oud.
4 Maria Antonetta Zagers [QuMa0011604], geboren op 21-10-1917 in Bergen op Zoom.
5 Marinus Petrus Zagers [QuMa0011604], geboren op 29-09-1920 in Bergen op Zoom.

V-ay Adrianus Antonij (Arjaan) Schouteren [QuMa0007802] is geboren op 25-01-1892 in Steenbergen, zoon van Adriaan Antonij Schouteren [QuMa0007801] en Adriana Iriks [QuMa0036603] (zie IV-p). Van de geboorte is aangifte gedaan [bron: akte 18]. Arjaan is overleden op 06-08-1978 in Steenbergen, 86 jaar oud. Hij is begraven in Welberg [bron: E-links 7.1].

Beroepen:
arbeider
zaad- en Dierenwinkelier
Bijnaam:
De Mozes
Betrokken bij:

15-10-1932	getuige overlijdensaangifte Dimphna Hoendervangers (1859-1932)	[bron: akte 80]

Arjaan trouwde, 28 jaar oud, op 09-07-1920 in Steenbergen [bron: akte nr. 50] met **Dorothea Johanna (Door) Buuron [Quma0067007]**, 22 jaar oud, nadat zij op 26-06-1920 in Steenbergen in ondertrouw zijn gegaan. Door is geboren op 21-04-1898 in Steenbergen, dochter van Antony Jacobus (Toon) Buuron [QuMa0125805] en Cornelia

Schijvenaars [Quma0067006]. Door is overleden op 13-02-1955 in Roosendaal, 56 jaar oud. Zij is begraven op 16-02-1955 in Welberg [bron: E-links 7.1].

Kinderen van Arjaan en Door:

1 Antonius Schouteren [QuMa0007803], geboren op 16-02-1918 in Steenbergen. Volgt VI-bz.
2 Adriana Cornelia Johanna (Jaan) Schouteren [QuMa0007803], geboren op 22-04-1921 in Steenbergen. Volgt VI-ca.
3 Cornelia Adriana (Cor) Schouteren [QuMa0007803], geboren op 05-04-1923 in Steenbergen. Volgt VI-cb.
4 Dorothea Cornelia Schouteren [QuMa0007803], geboren op 14-11-1924 in Steenbergen. Dorothea is overleden op 13-06-1943 in Steenbergen, 18 jaar oud. Van het overlijden is aangifte gedaan [bron: akte 51]. Zij is begraven in Welberg [bron: D-rechts 6.6].
5 Adrianus Antonius Johannes (Arjaan) Schouteren [QuMa0007803], geboren op 16-06-1926 in Steenbergen. Volgt VI-cc.
6 Agnes Cornelia Schouteren [QuMa0007803], geboren op 17-04-1928 in Steenbergen. Volgt VI-cd.
7 Maria Cornelia (Riet) Schouteren [QuMa0007803], geboren op 15-03-1930 in Steenbergen. Volgt VI-ce.
8 Marinus Petrus (Marijn) Schouteren [QuMa0007803], geboren op 15-01-1932 in Steenbergen. Marijn is overleden op 21-08-2014 in Steenbergen, 82 jaar oud. Hij is gecremeerd op 28-08-2014 in Bergen op Zoom Zoomstede.
Bijnaam:
Marijn de Mozes
9 Helena (Lena) Schouteren [QuMa0007803], geboren op 21-05-1934 in Steenbergen. Volgt VI-cf.
10 Petrus Antonius Maria (Piet) Schouteren [QuMa0007803], geboren op 15-09-1940 in Steenbergen. Volgt VI-cg.

V-az Cornelia Adriana (Keke) Schouteren [QuMa0007802] is geboren op 02-12-1895 in Steenbergen, dochter van Adriaan Antonij Schouteren [QuMa0007801] en Adriana Iriks [QuMa0036603] (zie IV-p). Van de geboorte is aangifte gedaan [bron: akte 207]. Keke is overleden op 30-10-1971 in Bergen op Zoom, 75 jaar oud. Zij is begraven op 03-11-1971 in Steenbergen.
Bijnaam:
Keke de Mozes
Keke trouwde, 22 jaar oud, op 25-01-1918 in Steenbergen [bron: akte 6] met **Jacobus (Ko) Delhez [QuMa0128007]**, 24 jaar oud. Ko is geboren op 23-11-1893 in Steenbergen, zoon van Marinus Cornelis (Marijn) Delhez [QuMa0143805] en Maria Elisabeth Bakx [QuMa0128006]. Ko is overleden op 08-05-1979 in Steenbergen, 85 jaar oud. Hij is begraven op 11-05-1979 in Steenbergen.
Bijnaam:
Rooie Co

Kinderen van Keke en Ko:

1 Doodgeboren Zoon Delhez [QuMa0007803], levenloos geboren zoon, geboren op 08-07-1918 in Steenbergen.
2 Marinus Cornelis Delhez [QuMa0007803], geboren op 30-07-1920 in Steenbergen. Marinus is overleden op 03-09-1920 in Steenbergen, 1 maand oud.

3 Adrianus (Ad) Delhez [QuMa0007803], geboren op 20-01-1923 in Steenbergen. Volgt VI-ch.
4 Marinus Cornelis Delhez [QuMa0007803], geboren op 24-02-1928 in Steenbergen. Volgt VI-ci.
5 Adriana Elisabeth (Jaantje) Delhez [QuMa0007803], geboren op 29-05-1933 in Steenbergen. Volgt VI-cj.

V-ba Leonardus (Naris) Schouteren [QuMa0007802] is geboren op 30-12-1900 in Steenbergen, zoon van Adriaan Antonij Schouteren [QuMa0007801] en Adriana Iriks [QuMa0036603] (zie IV-p). Van de geboorte is aangifte gedaan [bron: Akte 255]. Naris is overleden op 03-10-1967 in Steenbergen, 66 jaar oud. Hij is begraven in Welberg [bron: A-links 5.4]. Naris trouwde, 30 jaar oud, op 21-08-1931 in Steenbergen met **Anna Catharina (Anna) Vissers**, 30 jaar oud. Anna is geboren op 24-07-1901 in Steenbergen, dochter van Johannes Vissers en Adriana Maria Slootmans. Anna is overleden op 15-04-1975 in Steenbergen, 73 jaar oud. Zij is begraven in Welberg [bron: B-links 6.2]. Anna trouwde voorheen vóór 1931 met Marinus Hendrikus Oerlemans [QuMa0029504] (1900-1979).

Bijnaam:
Anna Snoek

Kinderen van Naris en Anna:

1 Maria Adriana (Riet) Schouteren [QuMa0007803], geboren op 11-02-1932 in Steenbergen.
Bijnaam:
Rietje Snoek
2 Adriana (Jaan) Schouteren [QuMa0007803], geboren op 18-12-1932 in Steenbergen. Jaan is overleden op 11-05-1991 in Steenbergen, 58 jaar oud. Zij is begraven op 14-05-1991 in Welberg [bron: B-links 6.2].
Bijnaam:
Jaantje Snoek

V-bb Antonius (Toon) Schouteren [QuMa0007802] is geboren op 10-11-1906 in Steenbergen, zoon van Adriaan Antonij Schouteren [QuMa0007801] en Adriana Iriks [QuMa0036603] (zie IV-p). Van de geboorte is aangifte gedaan [bron: Akte 241]. Toon is overleden op 15-04-1969 in Bergen op Zoom, 62 jaar oud. Hij is begraven in Welberg. Toon trouwde, 25 jaar oud, op 30-09-1932 in Steenbergen met **Adriana Anna Dingemans [Quma0081807]**, 21 jaar oud. Het kerkelijk huwelijk vond plaats op 01-10-1932 in Steenbergen. Adriana is geboren op 31-10-1910 in Steenbergen, dochter van Godefridus Dingemans [QuMa0326606] en Maria van Migo [Quma0081806]. Adriana is overleden op 15-01-2005 in Steenbergen, 94 jaar oud. Zij is begraven op 20-01-2005 in Welberg.

Kinderen van Toon en Adriana:

1 Maria (Riet) Schouteren [QuMa0007803], geboren op 11-09-1933 in Steenbergen. Volgt VI-ck.
2 Adriana Maria (Jaantje) Schouteren [QuMa0007803], geboren op 01-06-1940 in Steenbergen. Volgt VI-cl.

V-bc Wilhelmina van Loon [QuMa0036604] is geboren op 04-12-1877 in Steenbergen, dochter van Marijn van Loon [Quma0072005] en Adriana Augustijn [QuMa0036603] (zie IV-q). Van de geboorte is aangifte gedaan [bron: Akte 221]. Wilhelmina is overleden op 26-02-1953 in Halsteren, 75 jaar oud. Wilhelmina trouwde, 22 jaar oud, op 20-01-1900 in Halsteren [bron: akte 1] met **Adriaan Cornelis Hoetelmans [QuMa0139006]**, 23 jaar oud. Adriaan is geboren op 03-12-1876 in Halsteren, zoon van Cornelis Hoetelmans [QuMa0165605] en Anna Catharina de Preé [QuMa0139005]. Van de geboorte is aangifte gedaan op 04-12-1876 [bron: akte 87]. Adriaan is overleden op 01-01-1959 in Bergen op Zoom A.B.G., 82 jaar oud.

Kinderen van Wilhelmina en Adriaan:

1 Doodgeboren Dochter Hoetelmans [QuMa0036605], levenloos geboren dochter, geboren op 28-03-1900 in Halsteren.
2 Adriana Hoetelmans [QuMa0036605], geboren op 26-05-1901 in Halsteren. Adriana is overleden op 31-01-1908 in Halsteren, 6 jaar oud.
3 Cornelis Marinus Hoetelmans [QuMa0036605], geboren op 07-08-1902 in Halsteren. Volgt VI-cm.
4 Catharina Maria Hoetelmans [QuMa0036605], geboren op 04-09-1903 in Halsteren. Volgt VI-cn.
5 Elisabeth Hoetelmans [QuMa0036605], geboren op 01-11-1904 in Halsteren. Elisabeth is overleden op 14-11-1904 in Halsteren, 13 dagen oud.
6 Marinus Franciscus Hoetelmans [QuMa0036605], geboren op 03-12-1905 in Halsteren. Volgt VI-co.
7 Sebastiaan Hoetelmans [QuMa0036605], geboren op 04-09-1907 in Halsteren.
8 Elisabeth Adriana Hoetelmans [QuMa0036605], geboren op 18-11-1908 in Halsteren. Volgt VI-cp.
9 Antonius Hoetelmans [QuMa0036605], geboren op 31-12-1909 in Halsteren. Antonius is overleden op 05-06-1910 in Halsteren, 5 maanden oud.
10 Cornelia Hoetelmans [QuMa0036605], geboren op 31-12-1909 in Halsteren. Cornelia is overleden op 23-01-1911 in Halsteren, 1 jaar oud.
11 Helena Cornelia Hoetelmans [QuMa0036605], geboren op 17-03-1911 in Halsteren. Volgt VI-cq.
12 Maria Hoetelmans [QuMa0036605], geboren op 17-09-1912 in Halsteren.
13 Adriaan Hoetelmans [QuMa0036605], geboren op 08-11-1914 in Halsteren. Volgt VI-cr.
14 Petronella Hoetelmans [QuMa0036605], geboren op 19-06-1917 in Halsteren. Volgt VI-cs.

V-bd Adrianus van Loon [QuMa0036604] is geboren op 20-01-1879 in Steenbergen, zoon van Marijn van Loon [Quma0072005] en Adriana Augustijn [QuMa0036603] (zie IV-q). Adrianus is overleden op 22-11-1967 in Halsteren St. Elizabeth, 88 jaar oud. Hij is begraven in Halsteren [bron: A-243]. Adrianus trouwde, 25 jaar oud, op 08-10-1904 in Halsteren [bron: akte 29] met **Cornelia van Eekelen [QuMa0144406]**, 21 jaar oud. Cornelia is geboren op 03-02-1883 in Halsteren, dochter van Johannes van Eekelen [QuMa0286806] en Helena Brouwers [QuMa0144405]. Van de geboorte is aangifte gedaan [bron: akte 8]. Cornelia is overleden op 04-01-1967 in Halsteren, 83 jaar oud. Zij is begraven op 07-01-1967 in Halsteren.

Kinderen van Adrianus en Cornelia:

1 Marinus van Loon [QuMa0036605], geboren op 24-08-1905 in Halsteren. Volgt VI-ct.
2 Helena van Loon [QuMa0036605], geboren op 15-09-1906 in Halsteren.
3 Johannes van Loon [QuMa0036605], geboren op 08-05-1908 in Halsteren. Volgt VI-cu.
4 Sebastiaan van Loon [QuMa0036605], geboren op 02-12-1909 in Halsteren. Volgt VI-cv.
5 Adriana van Loon [QuMa0036605], geboren op 10-11-1910 in Halsteren. Volgt VI-cw.
6 Johanna van Loon [QuMa0036605], geboren op 20-11-1911 in Halsteren. Johanna is overleden op 31-01-1913 in Halsteren, 1 jaar oud.
7 Wilhelmina van Loon [QuMa0036605], geboren op 01-11-1912 in Halsteren. Volgt VI-cx.
8 Cornelis van Loon [QuMa0036605], geboren op 16-02-1914 in Halsteren. Volgt VI-cy.
9 Antonius van Loon [QuMa0036605], geboren op 07-08-1915 in Halsteren.
10 Hendrika van Loon [QuMa0036605], geboren op 22-09-1916 in Halsteren.
11 Petrus van Loon [QuMa0036605], geboren op 23-02-1918 in Halsteren. Petrus is overleden op 07-07-1919 in Halsteren, 1 jaar oud.
12 Catharina van Loon [QuMa0036605], geboren op 29-05-1919 in Halsteren. Volgt VI-cz.
13 Petrus van Loon [QuMa0036605], geboren op 24-10-1920 in Halsteren. Petrus is overleden op 30-06-1941 in Beverwijk, 20 jaar oud.
14 Cornelia van Loon [QuMa0036605], geboren op 20-03-1922 in Halsteren.

V-be Cornelia van Loon [QuMa0036604] is geboren op 25-04-1880 in Steenbergen, dochter van Marijn van Loon [Quma0072005] en Adriana Augustijn [QuMa0036603] (zie IV-q). Van de geboorte is aangifte gedaan [bron: akte 76]. Cornelia trouwde, 22 jaar oud, op 25-06-1902 in Halsteren met **Antonius Josephus Rijnders**, 27 of 28 jaar oud. Antonius is geboren in 1874 in Middelbeers, zoon van Wilhelmus Bernardus Aloysius Rijnders en Josephina Adndrina van Steenoven.

Kind van Cornelia en Antonius:

1 Adriana Cornelia Rijnders [QuMa0036605], geboren op 14-02-1902 in Halsteren.

V-bf Adriana Maria van Loon [QuMa0036604] is geboren op 03-03-1883 in Steenbergen, dochter van Marijn van Loon [Quma0072005] en Adriana Augustijn [QuMa0036603] (zie IV-q). Van de geboorte is aangifte gedaan [bron: akte 43]. Adriana is overleden op 24-06-1972 in Halsteren St. Elizabeth, 89 jaar oud. Van het overlijden is aangifte gedaan op 26-06-1972 [bron: akte 51]. Adriana trouwde, 23 jaar oud, op 26-05-1906 in Halsteren [bron: akte 16] met **Gerardus Brusselaars [Quma0122006]**, 21 jaar oud. Gerardus is geboren op 06-01-1885 in Dinteloord en Prinsenland, zoon van Kornelius Brusselaars [QuMa0135405] en Cornelia Tiberius [Quma0122005]. Van de geboorte is aangifte gedaan [bron: akte 3]. Gerardus is overleden op 08-06-1965 in Halsteren, 80 jaar oud. Van het overlijden is aangifte gedaan op 08-06-1965 [bron: akte 45].

Kinderen van Adriana en Gerardus:

1 Cornelis Brusselaars [QuMa0036605], geboren op 07-11-1906 in Halsteren. Volgt VI-da.
2 Marinus Brusselaars [QuMa0036605], geboren op 12-01-1908 in Halsteren. Van de geboorte is aangifte gedaan op 12-01-1908 [bron: akte 5]. Marinus is overleden op 01-03-1908 in Halsteren, 1 maand oud. Van het overlijden is aangifte gedaan [bron: akte 15].
3 Adriana Wilhelmina Brusselaars [QuMa0036605], geboren op 25-01-1909 in Halsteren. Volgt VI-db.
4 Marinus Brusselaars [QuMa0036605], geboren op 12-03-1911 in Halsteren. Volgt VI-dc.
5 Sebastianus Brusselaars [QuMa0036605], geboren op 21-08-1912 in Halsteren. Volgt VI-dd.
6 Cornelia Lucia Brusselaars [QuMa0036605], geboren op 28-09-1915 in Halsteren. Volgt VI-de.
7 Wilhelmina Brusselaars [QuMa0036605], geboren op 26-01-1918 in Halsteren. Volgt VI-df.
8 Adrianus Christianus Brusselaars [QuMa0036605], geboren op 28-01-1921 in Halsteren. Volgt VI-dg.

V-bg Catharina van Loon [QuMa0036604] is geboren op 29-07-1884 in Steenbergen, dochter van Marijn van Loon [Quma0072005] en Adriana Augustijn [QuMa0036603] (zie IV-q). Van de geboorte is aangifte gedaan [bron: akte 112]. Catharina is overleden op 24-03-1962 in Halsteren, 77 jaar oud. Catharina trouwde, 19 jaar oud, op 11-06-1904 in Halsteren met **Petrus Keijsers [Quma0086405]**, 24 jaar oud. Petrus is geboren op 26-04-1880 in Halsteren, zoon van Gerardus Keijsers [Quma0086404] en Petronella Cornelia van Tilburg [QuMa0291806]. Petrus is overleden op 04-02-1971 in Halsteren St. Elizabeth, 90 jaar oud.

Kinderen van Catharina en Petrus:

1 Gerardus Marinus Keijsers [QuMa0036605], geboren op 27-11-1904 in Steenbergen. Volgt VI-dh.
2 Adriana Keijsers [QuMa0036605], geboren op 31-12-1905 in Halsteren. Volgt VI-di.
3 Petronella Wilhelmina Keijsers [QuMa0036605], geboren op 04-03-1907 in Halsteren. Volgt VI-dj.
4 Marinus Keijsers [QuMa0036605], geboren op 18-01-1909 in Halsteren. Volgt VI-dk.
5 Cornelia Keijsers [QuMa0036605], geboren op 24-07-1910 in Halsteren. Cornelia is overleden op 24-08-1910 in Halsteren, 1 maand oud.
6 Cornelia Keijsers [QuMa0036605], geboren op 21-01-1912 in Halsteren. Cornelia is overleden op 28-10-1913 in Halsteren, 1 jaar oud.
7 Jacobus Keijsers [QuMa0036605], geboren op 01-06-1914 in Halsteren. Volgt VI-dl.
8 Adrianus Keijsers [QuMa0036605], geboren op 11-06-1915 in Halsteren. Volgt VI-dm.
9 Johannes Keijsers [QuMa0036605], geboren op 02-10-1915 in Halsteren.
10 Anthonius Johannes Keijsers [QuMa0036605], geboren op 02-10-1917 in Halsteren. Volgt VI-dn.
11 Wilhelmina Maria Keijsers [QuMa0036605], geboren op 02-10-1917 in Halsteren. Wilhelmina is overleden op 22-10-1917 in Halsteren, 20 dagen oud.

12 Wilhelmina Maria Keijsers [QuMa0036605], geboren op 19-09-1920 in Halsteren. Wilhelmina is overleden op 05-02-1979 in Vught, 58 jaar oud. Zij is begraven in Halsteren [bron: Ie-19].

V-bh Antonius Petrus van Loon [QuMa0036604] is geboren op 19-11-1885 in Halsteren, zoon van Marijn van Loon [Quma0072005] en Adriana Augustijn [QuMa0036603] (zie IV-q). Van de geboorte is aangifte gedaan [bron: akte 88]. Antonius trouwde, 22 jaar oud, op 17-10-1908 in Halsteren met **Jacoba Cornelia Veraart [Quma0066206]**, 21 jaar oud. Jacoba is geboren op 18-12-1886 in Halsteren, dochter van Petrus Veraart [Quma0066205] en Adriana Elisabeth Proost [Quma0072403]. Jacoba is overleden op 20-07-1971 in Bergen op Zoom A.B.G., 84 jaar oud.

Kinderen van Antonius en Jacoba:

1 Adriana (Jaantje) van Loon [QuMa0036605], geboren op 02-11-1908 in Halsteren. Volgt VI-do.
2 Marinus van Loon [QuMa0036605], geboren op 05-09-1910 in Halsteren. Marinus is overleden op 05-10-1910 in Halsteren, 1 maand oud.
3 Petrus van Loon [QuMa0036605], geboren op 05-09-1910 in Halsteren. Petrus is overleden op 07-09-1910 in Halsteren, 2 dagen oud.
4 Marinus Petrus van Loon [QuMa0036605], geboren op 28-09-1911 in Halsteren.
5 Johanna van Loon [QuMa0036605], geboren op 17-09-1912 in Halsteren. Volgt VI-dp.
6 Wilhelmina van Loon [QuMa0036605], geboren op 06-06-1914 in Halsteren. Wilhelmina is overleden op 09-02-1915 in Halsteren, 8 maanden oud.
7 Catharina Cornelia van Loon [QuMa0036605], geboren op 22-10-1915 in Halsteren. Volgt VI-dq.
8 Cornelia Johanna van Loon [QuMa0036605], geboren op 18-11-1916 in Halsteren. Volgt VI-dr.
9 Petrus Marinus van Loon [QuMa0036605], geboren op 01-02-1918 in Halsteren. Volgt VI-ds.
10 Wilhelmina Cornelia van Loon [QuMa0036605], geboren op 13-02-1919 in Halsteren. Wilhelmina is overleden op 24-04-1919 in Halsteren, 2 maanden oud.
11 Adrianus van Loon [QuMa0036605], geboren op 29-02-1920 in Halsteren. Volgt VI-dt.
12 Johannes van Loon [QuMa0036605], geboren op 01-04-1921 in Halsteren. Volgt VI-du.
13 Maria van Loon [QuMa0036605], geboren op 14-12-1922 in Halsteren. Volgt VI-dv.
14 Sebastiaan van Loon [QuMa0036605], geboren op 17-06-1924 in Halsteren. Sebastiaan is overleden op 23-12-1937 in Bergen op Zoom, 13 jaar oud.
15 Petronella van Loon [QuMa0036605], geboren op 11-08-1925 in Halsteren.
16 Wilhelmina van Loon [QuMa0036605], geboren op 27-04-1927 in Halsteren.
17 Antonius van Loon [QuMa0036605], geboren op 01-06-1928 in Halsteren. Volgt VI-dw.

V-bi Petrus Cornelius van Loon [QuMa0036604] is geboren op 03-04-1887 in Halsteren, zoon van Marijn van Loon [Quma0072005] en Adriana Augustijn [QuMa0036603] (zie IV-q). Van de geboorte is aangifte gedaan [bron: akte 19]. Petrus is overleden op 08-05-1958 in Halsteren, 71 jaar oud. Hij is begraven in Halsteren [bron: A-34]. Petrus trouwde, 22 jaar oud, op 19-06-1909 in Halsteren met **Maria Lucia**

Lambregts [Quma0086406], 19 jaar oud. Maria is geboren op 21-11-1889 in Halsteren, dochter van Cornelis Lambregts [Quma0086605] en Joanna Antonetta Haazen [Quma0086405]. Maria is overleden op 09-10-1966 in Hoogerheide, 76 jaar oud. Zij is begraven in Halsteren [bron: A-33].

Kinderen van Petrus en Maria:

1 Johanna Antonia van Loon [QuMa0036605], geboren op 27-03-1910 in Halsteren. Volgt VI-dx.
2 Marinus van Loon [QuMa0036605], geboren op 07-03-1912 in Halsteren. Volgt VI-dy.
3 Johanna Maria van Loon [QuMa0036605], geboren op 17-11-1913 in Halsteren. Johanna is overleden op 10-09-1914 in Halsteren, 9 maanden oud.
4 Cornelis van Loon [QuMa0036605], geboren op 27-03-1915 in Halsteren. Volgt VI-dz.
5 Gerardus van Loon [QuMa0036605], geboren op 04-07-1917 in Halsteren.
6 Adriana Maria van Loon [QuMa0036605], geboren op 19-12-1920 in Halsteren. Volgt VI-ea.
7 Maria Johanna van Loon [QuMa0036605], geboren op 29-09-1925 in Halsteren. Maria is overleden op 25-10-1927 in Halsteren, 2 jaar oud.
8 Adrianus van Loon [QuMa0036605], geboren op 27-02-1930 in Halsteren.

V-bj Petronella van Loon [QuMa0036604] is geboren op 30-06-1891 in Halsteren, dochter van Marijn van Loon [Quma0072005] en Adriana Augustijn [QuMa0036603] (zie IV-q). Petronella is overleden op 04-01-1972 in Bergen op Zoom, 80 jaar oud. Zij is begraven in Halsteren [bron: F-259]. Petronella trouwde, 29 jaar oud, op 21-09-1920 in Halsteren [bron: akte 34] met **Christianus Verbogt [Quma0069605]**, 33 jaar oud. Christianus is geboren op 12-12-1886 in Halsteren, zoon van Christiaan Verbogt [Quma0069604] en Adriana Elisabeth van Oevelen [QuMa0154804]. Van de geboorte is aangifte gedaan [bron: akte 87]. Christianus is overleden op 13-06-1980 in Halsteren St. Elizabeth, 93 jaar oud. Hij is begraven in Halsteren [bron: F-260].

Kinderen van Petronella en Christianus:

1 Adriana Verbogt [QuMa0036605], geboren op 24-06-1921 in Halsteren. Volgt VI-eb.
2 Sebastianus Verbogt [QuMa0036605], geboren op 08-02-1924 in Halsteren.

V-bk Pieternella Augustijn [QuMa0036604] is geboren op 12-09-1882 in Halsteren, dochter van Adriaan Martinus Augustijn [QuMa0036603] (zie IV-r) en Maria Elizabeth van Loenhout [QuMa0129006]. Van de geboorte is aangifte gedaan [bron: akte 69]. Pieternella trouwde, 17 jaar oud, op 28-04-1900 in Halsteren met **Pieter Jan Mertens [Quma0251304]**, 22 jaar oud. Pieter is geboren op 21-06-1877 in Halsteren, zoon van Cornelis Mertens en Maria Elizabet Bogers [Quma0251304]. Pieter is overleden op 23-10-1964 in Steenbergen, 87 jaar oud.

Kinderen van Pieternella en Pieter:

1 Cornelis Mertens [QuMa0036605], geboren op 20-09-1900 in Halsteren. Volgt VI-ec.
2 Maria Elisabeth Mertens [QuMa0036605], geboren op 05-07-1903 in Halsteren. Volgt VI-ed.

3 Adrianus Martinus Mertens [QuMa0036605], geboren op 21-01-1905 in Halsteren. Adrianus is overleden op 09-09-1905 in Halsteren, 7 maanden oud.
4 Sebastianus Mertens [QuMa0036605], geboren op 08-07-1906 in Halsteren. Van de geboorte is aangifte gedaan [bron: akte 70].
5 Adriana Hendrika Mertens [QuMa0036605], geboren op 23-08-1908 in Halsteren. Volgt VI-ee.
6 Johannes Mertens [QuMa0036605], geboren op 26-06-1910 in Halsteren.
7 Hendrika Josephina Mertens [QuMa0036605], geboren op 21-06-1912 in Halsteren. Van de geboorte is aangifte gedaan [bron: akte 85].
8 Leonardus Mertens [QuMa0036605], geboren op 22-04-1914 in Halsteren. Leonardus is overleden op 27-09-1914 in Halsteren, 5 maanden oud. Van het overlijden is aangifte gedaan [bron: akte 68].
9 Wilhelmus Mertens [QuMa0036605], geboren op 22-04-1914 in Halsteren. Wilhelmus is overleden op 10-09-1914 in Halsteren, 4 maanden oud. Van het overlijden is aangifte gedaan [bron: akte 57].
10 Cornelia (Nelly) Mertens [QuMa0036605], geboren op 01-09-1915 in Halsteren. Volgt VI-ef.
11 Elisabeth Maria Mertens [QuMa0036605], geboren op 01-12-1918 in Halsteren. Volgt VI-eg.
12 Adrianus Antonius Mertens [QuMa0036605], geboren op 02-09-1921 in Halsteren. Adrianus is overleden op 30-04-1934 in Halsteren, 12 jaar oud.

V-bl Cornelia Augustijn [QuMa0036604] is geboren op 31-01-1885 in Halsteren, dochter van Adriaan Martinus Augustijn [QuMa0036603] (zie IV-r) en Maria Elizabeth van Loenhout [QuMa0129006]. Van de geboorte is aangifte gedaan [bron: akte 5]. Cornelia trouwde, 20 jaar oud, op 05-08-1905 in Halsteren met **Matthijs Keepers [QuMa0296009]**, 24 jaar oud. Matthijs is geboren op 25-03-1881 in Steenbergen, zoon van Kornelis Keepers [QuMa0296008] en Anna Cornelia Zantboer [QuMa0468407]. Van de geboorte is aangifte gedaan [bron: akte 54]. Matthijs is overleden op 10-01-1955 in Lepelstraat, 73 jaar oud.

Kinderen van Cornelia en Matthijs:

1 Maria Elisabeth Keepers [QuMa0036605], geboren op 29-07-1904 in Halsteren. Volgt VI-eh.
2 Anna Cornelia Keepers [QuMa0036605], geboren op 31-03-1906 in Steenbergen. Anna is overleden op 19-06-1906 in Steenbergen, 2 maanden oud.
3 Anna Cornelia Keepers [QuMa0036605], geboren op 05-07-1910 in Steenbergen. Volgt VI-ei.
4 Adriana Keepers [QuMa0036605], geboren op 27-10-1914 in Lepelstraat. Volgt VI-ej.

V-bm Johannes Augustijn [QuMa0036604] is geboren op 16-02-1889 in Halsteren, zoon van Adriaan Martinus Augustijn [QuMa0036603] (zie IV-r) en Maria Elizabeth van Loenhout [QuMa0129006]. Van de geboorte is aangifte gedaan [bron: akte 7]. Johannes is overleden op 23-07-1975 in Halsteren, 86 jaar oud. Hij is begraven op 26-07-1975 in Halsteren [bron: G-264]. Johannes:
(1) trouwde, 20 jaar oud, op 21-01-1910 in Steenbergen [bron: akte 1] met **Cornelia Huijgens [Quma0072605]**, 22 jaar oud. Cornelia is geboren op 11-03-1887 in Steenbergen, dochter van Gerardus Huijgens [Quma0263405] en Maria Elisabeth Bogers [Quma0072604].

(2) trouwde, 40 jaar oud, op 10-07-1929 in Halsteren met **Anna Cornelia Sebregts [QuMa0042805]**, 27 jaar oud. Anna is geboren op 11-05-1902 in Halsteren, dochter van Sebastiaan Sebregts [QuMa0042804] en Cornelia van Geel [Quma0083405]. Van de geboorte is aangifte gedaan [bron: Akte 2]. Anna is overleden op 19-02-1990 in Bergen op Zoom, 87 jaar oud. Zij is begraven in Halsteren [bron: E-86]. Anna is weduwe van Jacobus van Kaam [QuMa0034404] (1895-1928), met wie zij trouwde op 13-09-1921 in Halsteren [bron: akte 41].

Kinderen van Johannes en Cornelia:

1 Adrianus Martinus Augustijn [QuMa0036605], geboren op 08-08-1910 in Halsteren.
2 Doodgeboren Kind Augustijn [QuMa0036605], levenloos geboren kind, geboren op 08-04-1911 in Halsteren.
3 Gerardus Augustijn [QuMa0036605], geboren op 08-04-1911 in Halsteren. Gerardus is overleden op 29-08-1913 in Halsteren, 2 jaar oud.
4 Maria Elisabeth Augustijn [QuMa0036605], geboren op 03-12-1913 in Halsteren.
5 Anna Maria Augustijn [QuMa0036605], geboren op 04-08-1915 in Halsteren. Volgt VI-ek.
6 Gerardus Hubertus Antonius Augustijn [QuMa0036605], geboren op 19-04-1918 in Halsteren.
7 Cornelia Elisabeth Lucia Augustijn [QuMa0036605], geboren op 27-08-1921 in Halsteren. Volgt VI-el.

Kind van Johannes en Anna:

8 Johanna Wilhelmina Augustijn [QuMa0036605], geboren op 02-06-1931 in Halsteren.

V-bn Adrianus Augustijn [QuMa0036604] is geboren op 29-01-1892 in Halsteren, zoon van Adriaan Martinus Augustijn [QuMa0036603] (zie IV-r) en Maria Elizabeth van Loenhout [QuMa0129006]. Adrianus is overleden op 24-06-1980 in Etten-Leur, 88 jaar oud. Hij is begraven op 27-06-1980 in Hoeven. Adrianus trouwde, 26 jaar oud, op 28-10-1918 in Halsteren met **Cornelia Maria van Geel [QuMa0020804]**, 21 jaar oud. Cornelia is geboren op 20-04-1897 in Halsteren, dochter van Jan van Geel [Quma0083405] en Philomena Goossens [QuMa0020803]. Cornelia is overleden op 09-02-1978 in Oudenbosch, 80 jaar oud. Zij is begraven op 13-02-1978 in Hoeven.

V-bo Adriana Augustijn [QuMa0036604] is geboren op 20-06-1894 in Halsteren, dochter van Adriaan Martinus Augustijn [QuMa0036603] (zie IV-r) en Maria Elizabeth van Loenhout [QuMa0129006]. Van de geboorte is aangifte gedaan [bron: akte 42].

Kind van Adriana uit onbekende relatie:

1 Adrianus Martinus Augustijn [QuMa0036605], geboren op 12-07-1918 in Halsteren.

V-bp Cornelis Augustijn [QuMa0036604] is geboren op 05-09-1885 in Halsteren, zoon van Jan Frans Augustijn [QuMa0036603] (zie IV-s) en Petronella Philomena van Loenhout [QuMa0129006]. Cornelis is overleden op 05-06-1939 in Wouw, 53 jaar oud. Cornelis trouwde, 24 jaar oud, op 19-05-1910 in Halsteren [bron: akte 17] met **Johanna Koen [QuMa0032204]**, 23 jaar oud. Johanna is geboren op 20-05-1886 in Wouw,

dochter van Gabriel Koen [QuMa0032203] en Gertrudis Bogers [Quma0251304]. Johanna is overleden op 31-12-1955 in Wouw, 69 jaar oud. Van het overlijden is aangifte gedaan [bron: akte 1].

Kinderen van Cornelis en Johanna:

1 Gabriël Augustijn [QuMa0032205], geboren op 26-10-1910 in Wouw. Volgt VI-em.
2 Johannes Franciscus Augustijn [QuMa0032205], geboren op 04-11-1911 in Wouw. Johannes is overleden op 18-12-1942 in Roosendaal, 31 jaar oud.
3 Martinus Augustijn [QuMa0032205], geboren op 09-05-1913 in Wouw.
4 Doodgeboren Zoon Augustijn [QuMa0032205], levenloos geboren zoon, geboren op 09-02-1915 in Wouw.
5 Doodgeboren Zoon Augustijn [QuMa0032205], levenloos geboren zoon, geboren op 09-02-1915 in Wouw.
6 Hendrikus Cornelis Augustijn [QuMa0032205], geboren op 26-11-1916 in Wouw.
7 Christianus Adrianus Augustijn [QuMa0032205], geboren op 23-10-1918 in Wouw. Christianus is overleden op 02-04-1919 in Wouw, 5 maanden oud.
8 Philomena Geertruida Augustijn [QuMa0032205], geboren op 24-02-1920 in Wouw.
9 Geertruida Adriana Augustijn [QuMa0032205], geboren op 09-05-1921 in Wouw. Geertruida is overleden op 04-09-1921 in Wouw, 3 maanden oud.
10 Christianus Adrianus Augustijn [QuMa0032205], geboren op 21-04-1922 in Wouw. Christianus is overleden op 31-12-1969 in Wouw, 47 jaar oud.
11 Geertruida Adriana Augustijn [QuMa0032205], geboren op 22-10-1923 in Wouw. Geertruida is overleden op 18-10-1924 in Wouw, 11 maanden oud.
12 Geertruda Augustijn [QuMa0032205], geboren op 04-01-1925 in Wouw.
13 Adrianus Petrus Augustijn [QuMa0032205], geboren op 05-04-1927 in Wouw. Volgt VI-en.

V-bq Adriaan Augustijn [QuMa0036604] is geboren op 30-10-1886 in Wouw, zoon van Jan Frans Augustijn [QuMa0036603] (zie IV-s) en Petronella Philomena van Loenhout [QuMa0129006]. Adriaan trouwde, 23 jaar oud, op 06-05-1910 in Steenbergen [bron: akte 17] met **Adriana Cornelia de Weert [QuMa0017403]**, 26 jaar oud. Adriana is geboren op 05-04-1884 in Steenbergen, dochter van Marinus de Weert [Quma0083405] en Elizabet Verrijk [QuMa0017402].

Kinderen van Adriaan en Adriana:

1 Jan Frans Augustijn [QuMa0017404], geboren in 1910 in Welberg. Volgt VI-eo.
2 Johannes Franciscus Augustijn [QuMa0017404], geboren op 02-10-1910 in Dinteloord.
3 Marinus Augustijn [QuMa0017404], geboren op 17-09-1912 in Steenbergen. Volgt VI-ep.
4 Cornelis Augustijn [QuMa0017404], geboren op 08-06-1915 in Steenbergen.
5 Philomena Elisabeth Augustijn [QuMa0017404], geboren op 20-01-1918 in Steenbergen. Volgt VI-eq.

V-br Petrus Augustijn [QuMa0036604] is geboren op 06-03-1892 in Wouw, zoon van Jan Frans Augustijn [QuMa0036603] (zie IV-s) en Petronella Philomena van Loenhout [QuMa0129006]. Petrus trouwde, 25 jaar oud, op 16-04-1917 in Woensdrecht [bron: akte

14] met **Anna Cornelia Plas**, 23 jaar oud. Anna is geboren op 02-08-1893 in Ossendrecht, dochter van Ludovicus Plas en Aloysia Machielsen.

Kinderen van Petrus en Anna:

1 Johannes Franciscus Augustijn [QuMa0036605], geboren op 17-06-1917 in Wouw.
2 Ludovicus Augustijn [QuMa0036605], geboren op 16-09-1918 in Wouw. Volgt VI-er.

V-bs Adriana Cornelia Koetsenruijter [QuMa0036604] is geboren op 18-06-1886 in Steenbergen, dochter van Theodoor Koetsenruijter [Quma0067005] en Maria Catharina Augustijn [QuMa0036603] (zie IV-t). Van de geboorte is aangifte gedaan [bron: akte 110]. Adriana trouwde, 26 jaar oud, op 22-11-1912 in Steenbergen [bron: akte 54] met **Theodorus Jacobus de Kock [QuMa0159806]**, 30 jaar oud. Theodorus is geboren op 26-05-1882 in Halsteren, zoon van Gaspar Franciscus de Kock [QuMa0159805] en Anna Maria van den Bergh [Quma0247605]. Van de geboorte is aangifte gedaan [bron: akte 33].

Kinderen van Adriana en Theodorus:

1 Anna Maria de Kock [QuMa0036605], geboren op 09-09-1913 in Steenbergen. Anna is overleden op 15-10-1913 in Steenbergen, 1 maand oud.
2 Theodorus Franciscus de Kock [QuMa0036605], geboren op 11-01-1915 in Steenbergen. Theodorus is overleden op 01-08-1915 in Steenbergen, 6 maanden oud.
3 Elisabeth Cornelia de Kock [QuMa0036605], geboren op 27-11-1915 in Steenbergen. Elisabeth is overleden op 02-09-1916 in Steenbergen, 9 maanden oud.
4 Maria Helena de Kock [QuMa0036605], geboren op 27-11-1915 in Nieuw-Vossemeer. Maria is overleden op 26-06-1927 in Bergen op Zoom, 11 jaar oud.
5 Theodorus Franciscus de Kock [QuMa0036605], geboren op 01-03-1917 in Nieuw-Vossemeer. Volgt VI-es.
6 Franciscus Petrus de Kock [QuMa0036605], geboren op 09-07-1918 in Steenbergen. Franciscus is overleden op 24-08-1918 in Steenbergen, 1 maand oud.
7 Adrianus Franciscus de Kock [QuMa0036605], geboren op 12-11-1919 in Steenbergen.
8 Cornelis Johannes de Kock [QuMa0036605], geboren op 27-03-1921 in Steenbergen.

V-bt Johannes Adrianus Koetsenruijter [QuMa0036604] is geboren op 15-01-1890 in Steenbergen, zoon van Theodoor Koetsenruijter [Quma0067005] en Maria Catharina Augustijn [QuMa0036603] (zie IV-t). Van de geboorte is aangifte gedaan [bron: akte 8]. Johannes is overleden op 11-03-1981, 91 jaar oud. Hij is begraven in Welberg [bron: E-rechts 7.6]. Johannes trouwde, 23 jaar oud, op 18-04-1913 in Steenbergen [bron: akte 12] met **Magdalena de Leeuw**, 19 jaar oud. Magdalena is geboren op 31-10-1893 in Oud-Vossemeer, dochter van Adriana Elisabeth de Leeuw. Magdalena is overleden op 31-05-1950, 56 jaar oud. Zij is begraven in Welberg [bron: E-rechts 7.6].

Kinderen van Johannes en Magdalena:

1 Adriana Maria Koetsenruijter [QuMa0036605], geboren op 05-09-1913 in Steenbergen.
2 Theodorus (Dorus) Koetsenruijter [QuMa0036605], geboren op 14-04-1917 in Steenbergen. Volgt VI-et.
3 Maria Cornelia (Marie) Koetsenruijter [QuMa0036605], geboren op 14-01-1919 in Steenbergen. Volgt VI-eu.
4 Johannes Koetsenruijter [QuMa0036605], geboren op 05-09-1921 in Steenbergen. Johannes is overleden op 30-05-1922 in Steenbergen, 8 maanden oud.
5 Jacobus Koetsenruijter [QuMa0036605], geboren op 16-08-1927 in Steenbergen. Jacobus is overleden op 04-09-1992, 65 jaar oud. Hij is begraven in Welberg [bron: E-rechts 7.5].
6 Johannes Koetsenruijter [QuMa0036605], geboren op 17-08-1927 in Steenbergen. Johannes is overleden op 29-09-1929 in Steenbergen, 2 jaar oud.

V-bu Elisabeth Adriana Koetsenruijter [QuMa0036604] is geboren op 04-09-1892 in Steenbergen, dochter van Theodoor Koetsenruijter [Quma0067005] en Maria Catharina Augustijn [QuMa0036603] (zie IV-t). Elisabeth trouwde met **Martinus Akkermans [Quma0065805]**. Martinus is geboren op 20-02-1889 in Steenbergen, zoon van Cornelis Akkermans en Paulina Meesters [Quma0065804].

Kinderen van Elisabeth en Martinus:

1 Theodoor (Theo) Akkermans [QuMa0036605], geboren op 16-03-1916 in Steenbergen. Volgt VI-ev.
2 Maria Helena Akkermans [QuMa0036605], geboren op 24-11-1918 in Steenbergen. Volgt VI-ew.
3 Paulina Akkermans [QuMa0036605], geboren op 16-03-1924 in Steenbergen. Volgt VI-ex.

V-bv Adriana Cornelia Loos [QuMa0036604] is geboren op 21-01-1889 in Bergen op Zoom, dochter van Jacobus Cornelius Loos [Quma0039404] en Wilhelmina Augustijn [QuMa0036603] (zie IV-u). Van de geboorte is aangifte gedaan [bron: Akte 24]. Adriana is overleden op 26-11-1972 in Moerstraten, 83 jaar oud. Adriana trouwde, 27 jaar oud, op 16-05-1916 in Wouw met **Johannes de Groot [QuMa0032204]**, 33 jaar oud. Johannes is geboren op 11-11-1882 in Wouw, zoon van Adrianus de Groot [QuMa0032203] en Maria Catharina Bolus [QuMa0161605]. Van de geboorte is aangifte gedaan [bron: akte 111]. Johannes is overleden op 12-11-1967 in Moerstraten, 85 jaar oud.

Kinderen van Adriana en Johannes:

1 Maria Wilhelmina Catharina de Groot [QuMa0032205], geboren op 09-03-1915 in Wouw.
2 Adrianus Cornelis de Groot [QuMa0032205], geboren op 13-02-1917 in Wouw. Volgt VI-ey.
3 Wilhelmina Catharina Adriana de Groot [QuMa0032205], geboren op 15-03-1919 in Wouw.
4 Maria Cornelia Jacoba de Groot [QuMa0032205], geboren op 09-07-1920 in Wouw.
5 Cornelis Jacobus de Groot [QuMa0032205], geboren op 15-10-1921 in Wouw.

6 Jacobus Christianus de Groot [QuMa0032205], geboren op 10-09-1922 in Wouw.
7 Christianus Petrus de Groot [QuMa0032205], geboren op 23-06-1924 in Wouw.
8 Catharina Dimphna de Groot [QuMa0032205], geboren op 21-05-1927 in Wouw. Catharina is overleden op 19-11-1927 in Wouw, 5 maanden oud.
9 Anna Maria Catharina de Groot [QuMa0032205], geboren op 01-03-1930 in Wouw. Volgt VI-ez.
10 Pieternella Catharina Antonetta (Nelly) de Groot [QuMa0032205], geboren op 08-04-1932 in Wouw. Volgt VI-fa.
11 Johannes Martinus de Groot [QuMa0032205], geboren op 20-11-1934 in Wouw.
12 Martinus Cornelis de Groot [QuMa0032205], geboren op 15-07-1936 in Wouw.

V-bw Adrianus Loos [QuMa0036604] is geboren op 12-01-1891 in Bergen op Zoom, zoon van Jacobus Cornelius Loos [Quma0039404] en Wilhelmina Augustijn [QuMa0036603] (zie IV-u). Van de geboorte is aangifte gedaan [bron: Akte 25]. Adrianus is overleden op 17-02-1985 in Steenbergen, 94 jaar oud. Hij is begraven op 20-02-1985 in Welberg [bron: C-links 7.1]. Adrianus trouwde, 28 jaar oud, op 13-10-1919 in Bergen op Zoom met **Hendrika Adriana Buijs [Quma0075207]**, 30 jaar oud. Hendrika is geboren op 24-05-1889 in Bergen op Zoom, dochter van Cornelis Buijs [Quma0075206] en Anna Cornelia de Nijs [QuMa0495208]. Hendrika is overleden op 07-04-1980, 90 jaar oud. Zij is begraven in Welberg [bron: C-links 7.1].

Kinderen van Adrianus en Hendrika:

1 Jacobus Cornelius Loos [QuMa0036605], geboren op 04-10-1920 in Princenhage. Volgt VI-fb.
2 Cornelius Jacobus Loos [QuMa0036605], geboren op 11-12-1921 in Princenhage.
3 Anna Cornelia Loos [QuMa0036605], geboren op 02-02-1923 in Princenhage. Volgt VI-fc.
4 Arnoldus Andreas Loos [QuMa0036605], geboren op 25-04-1924 in Princenhage.
5 Johannes Christianus Loos [QuMa0036605], geboren op 30-11-1925 in Princenhage. Van de geboorte is aangifte gedaan [bron: akte 474]. Johannes is overleden op 05-07-2008 in Steenbergen Lindenburgh, 82 jaar oud. Hij is begraven op 09-07-2008 in Welberg.
6 Adrianus Martinus Loos [QuMa0036605], geboren op 24-04-1927 in Bergen op Zoom.
7 Wilhelmina Elizabeth Loos [QuMa0036605], geboren op 22-10-1928 in Bergen op Zoom. Van de geboorte is aangifte gedaan [bron: akte 401].
8 Gerardus Johannes (Geert) Loos [QuMa0036605], geboren op 02-05-1931 in Bergen op Zoom. Volgt VI-fd.
9 Petrus Johannes Loos [QuMa0036605], geboren op 01-01-1933 in Bergen op Zoom. Van de geboorte is aangifte gedaan [bron: Akte 2]. Petrus is overleden op 09-02-1933 in Bergen op Zoom, 1 maand oud. Van het overlijden is aangifte gedaan [bron: akte 42].
10 Maria Johanna Loos [QuMa0036605], geboren op 02-06-1935 in Bergen op Zoom. Van de geboorte is aangifte gedaan [bron: akte 201].

V-bx Johannes Jacobus Loos [QuMa0036604] is geboren op 29-07-1893 in Wouw, zoon van Jacobus Cornelius Loos [Quma0039404] en Wilhelmina Augustijn [QuMa0036603] (zie IV-u). Johannes is overleden op 27-05-1988, 94 jaar oud. Johannes trouwde met **Anna Catharina Bartels**. Anna is geboren op 28-04-1904 in Roosendaal, dochter van Antonius Bernardus Bartels en Adriana Maria Maatjens. Van de geboorte is aangifte gedaan [bron: akte 195].

Kinderen van Johannes en Anna:

1 Adriana Wilhelmina Maria Loos [QuMa0036605], geboren op 30-08-1931 in Wouw.
2 Wilhelmina Adriana Cornelia Loos [QuMa0036605], geboren op 30-10-1932 in Wouw.
3 Antonetta Petronella Bernardus Loos [QuMa0036605], geboren op 12-01-1934 in Wouw.
4 Cornelis Antonius Johannes Loos [QuMa0036605], geboren op 02-02-1935 in Wouw.
5 Catharina Adriana Maria Loos [QuMa0036605], geboren op 27-07-1938 in Wouw. Catharina is overleden op 06-05-1995 in Welberg, 56 jaar oud.

V-by Christianus Loos [QuMa0036604] is geboren op 21-11-1899 in Wouw, zoon van Jacobus Cornelius Loos [Quma0039404] en Wilhelmina Augustijn [QuMa0036603] (zie IV-u). Christianus is overleden op 25-03-1972 in Halsteren St. Elizabeth, 72 jaar oud. Hij is begraven in Halsteren [bron: F-299]. Christianus trouwde met **Anna Maria Aarts [QuMa0018405]**. Anna is geboren op 13-01-1902 in Roosendaal, dochter van Franciscus Antonius Aarts [Quma0249407] en Cornelia Maria Dekkers [QuMa0018404]. Van de geboorte is aangifte gedaan [bron: akte 23]. Anna is overleden op 02-02-1972 in Roosendaal, 70 jaar oud. Zij is begraven in Halsteren [bron: F-252].

Kinderen van Christianus en Anna:

1 Cornelia Wilhelmina Loos [QuMa0018406], geboren op 05-08-1929 in Steenbergen. Volgt VI-fe.
2 Wilhelmina Cornelia Loos [QuMa0018406], geboren op 04-09-1930 in Steenbergen.
3 Petronella Maria Adriana Loos [QuMa0018406], geboren op 26-01-1932 in Steenbergen.
4 Cornelis Antonius Loos [QuMa0018406], geboren op 28-06-1933 in Steenbergen. Cornelis is overleden op 18-01-1996 in Steenbergen, 62 jaar oud.
5 Antonius Cornelis Loos [QuMa0018406], geboren op 08-06-1934 in Steenbergen. Antonius is overleden op 23-08-1934 in Steenbergen, 2 maanden oud.
6 Antonius Cornelis Maria Loos [QuMa0018406], geboren op 06-07-1935 in Steenbergen.
7 Adrianus Petrus Maria Loos [QuMa0018406], geboren op 18-11-1936 in Steenbergen.

V-bz Petrus Johannes Loos [QuMa0036604] is geboren op 18-11-1901 in Wouw, zoon van Jacobus Cornelius Loos [Quma0039404] en Wilhelmina Augustijn [QuMa0036603] (zie IV-u). Petrus is overleden op 17-06-1976 in Bergen op Zoom, 74 jaar oud. Hij is begraven in Moerstraten. Petrus trouwde, 28 jaar oud, op 06-05-1930 in Roosendaal met **Antonetta Maria Bartels**, 23 jaar oud. Antonetta is geboren op 08-09-1906 in

Roosendaal, dochter van Antonius Bernardus Bartels en Adriana Maria Maatjens. Van de geboorte is aangifte gedaan [bron: akte 352].

Kinderen van Petrus en Antonetta:

1 Adriana Wilhelmina Antonetta Loos [QuMa0036605], geboren op 12-11-1931 in Wouw.
2 Cornelis Antonius Wilhelmus (Kees) Loos [QuMa0036605], geboren op 18-04-1933 in Moerstraten. Kees is overleden op 12-06-1991 in Moerstraten, 58 jaar oud. Hij is gecremeerd op 15-06-1991 in Bergen op Zoom.
3 Wilhelmina Catharina Maria Loos [QuMa0036605], geboren op 11-01-1935 in Wouw.

V-ca Johannes Philippus Franciscus Geers [QuMa0036604] is geboren op 02-09-1893 in Bergen op Zoom, zoon van Franciscus Geers [QuMa0333207] en Petronella Augustijn [QuMa0036603] (zie IV-v). Van de geboorte is aangifte gedaan [bron: akte 83]. Johannes trouwde, 22 jaar oud, op 31-01-1916 in Bergen op Zoom [bron: akte 5] met **Johanna Nuijten [QuMa0131406]**, 22 jaar oud. Johanna is geboren op 06-03-1893 in Bergen op Zoom, dochter van Leonardus Franciscus Nuijten [QuMa0131405] en Helena Johanna Nuijten [QuMa0136006].

Kinderen van Johannes en Johanna:

1 Leonardus Adrianus Dionisius Geers [QuMa0036605], geboren op 05-11-1917 in Bergen op Zoom.
2 Petronella Helena Geers [QuMa0036605], geboren op 09-09-1920 in Bergen op Zoom.
3 Franciscus Geers [QuMa0036605], geboren op 10-03-1923 in Bergen op Zoom.
4 Helena Cornelia Francisca Geers [QuMa0036605], geboren op 30-05-1925 in Bergen op Zoom.

V-cb Adrianus Andreas Geers [QuMa0036604] is geboren op 05-02-1895 in Halsteren, zoon van Franciscus Geers [QuMa0333207] en Petronella Augustijn [QuMa0036603] (zie IV-v). Van de geboorte is aangifte gedaan [bron: akte 6]. Adrianus is overleden op 03-10-1982 in Bergen op Zoom, 87 jaar oud. Adrianus trouwde, 22 jaar oud, op 07-01-1918 in Bergen op Zoom met **Lucia Talboom [QuMa0115606]**, 23 jaar oud. Lucia is geboren op 17-04-1894 in Bergen op Zoom, dochter van Adrianus Talboom [Quma0261006] en Philomena Suijkerbuijk [QuMa0115605].

Kinderen van Adrianus en Lucia:

1 Adrianus Johannes Jacobus Geers [QuMa0036605], geboren op 11-08-1919 in Bergen op Zoom.
2 Wilhelmina Cornelia Petronella Geers [QuMa0036605], geboren op 13-04-1921 in Bergen op Zoom.
3 Franciscus Johannes Jacobus Geers [QuMa0036605], geboren op 30-04-1922 in Halsteren.
4 Jeanette Petronella Adriana Geers [QuMa0036605], geboren op 09-09-1923 in Halsteren.
5 Johannes Sebastianus Marinus Geers [QuMa0036605], geboren op 17-03-1927 in Halsteren.

V-cc Cornelia Geers [QuMa0036604] is geboren op 17-11-1896 in Halsteren, dochter van Franciscus Geers [QuMa0333207] en Petronella Augustijn [QuMa0036603] (zie IV-v). Cornelia trouwde, 23 jaar oud, op 07-09-1920 in Tholen [bron: Akte 25] met **Adrianus Johannes van Oeffelen [QuMa0032205]**, 23 jaar oud. Adrianus is geboren op 21-10-1896 in Tholen, zoon van Cornelis van Oeffelen en Anna Catharina de Leeuw [QuMa0032204]. Van de geboorte is aangifte gedaan [bron: akte 79].

V-cd Andreas Geers [QuMa0036604] is geboren op 27-09-1899 in Woensdrecht, zoon van Franciscus Geers [QuMa0333207] en Petronella Augustijn [QuMa0036603] (zie IV-v). Andreas trouwde met **Maria Talboom [QuMa0115606]**. Maria is geboren op 16-11-1901 in Bergen op Zoom, dochter van Adrianus Talboom [Quma0261006] en Philomena Suijkerbuijk [QuMa0115605]. Maria is overleden op 28-07-1984 in Bergen op Zoom, 82 jaar oud.

V-ce Adriana Geers [QuMa0036604] is geboren op 03-01-1901 in Woensdrecht, dochter van Franciscus Geers [QuMa0333207] en Petronella Augustijn [QuMa0036603] (zie IV-v). Van de geboorte is aangifte gedaan [bron: akte 1]. Adriana trouwde, 21 jaar oud, op 04-09-1922 in Bergen op Zoom [bron: akte 107] met **Sebastiaan Talboom [QuMa0115606]**, 24 jaar oud. Sebastiaan is geboren op 01-08-1898 in Bergen op Zoom, zoon van Adrianus Talboom [Quma0261006] en Philomena Suijkerbuijk [QuMa0115605]. Van de geboorte is aangifte gedaan [bron: akte 280].

Kind van Adriana en Sebastiaan:

1 Philomena Petronella Talboom [QuMa0036605], geboren op 14-11-1925 in Bergen op Zoom. Volgt VI-ff.

V-cf Cornelis Geers [QuMa0036604] is geboren op 13-12-1906 in Woensdrecht, zoon van Franciscus Geers [QuMa0333207] en Petronella Augustijn [QuMa0036603] (zie IV-v). Cornelis is overleden op 19-11-1988 in Halsteren, 81 jaar oud. Hij is begraven op 22-11-1988 in Halsteren [bron: D-65]. Cornelis trouwde met **Petronella Roolvink [Quma0087406]**. Petronella is geboren op 03-05-1910 in Halsteren, dochter van Antonius Roolvink en Adriana van Eekelen [Quma0087405]. Petronella is overleden op 24-01-1988 in Bergen op Zoom, 77 jaar oud. Zij is begraven op 27-01-1988 in Halsteren.

V-cg Petrus Geers [QuMa0036604] is geboren op 09-12-1910 in Woensdrecht, zoon van Franciscus Geers [QuMa0333207] en Petronella Augustijn [QuMa0036603] (zie IV-v). Van de geboorte is aangifte gedaan op 12-12-1910 [bron: akte 126]. Petrus trouwde, 22 jaar oud, op 06-07-1933 in Bergen op Zoom [bron: akte 84] met **Elisabeth Petronella (Lies) Suijkerbuijk [QuMa0165607]**, 22 jaar oud. Lies is geboren op 20-12-1910 in Bergen op Zoom ,NB, dochter van Willem Suijkerbuijk [QuMa0165606] en Maria Elisabeth Bruijs [QuMa0291008]. Lies is overleden op 30-10-2001 in Bergen op Zoom ,NB, 90 jaar oud.

Kinderen van Petrus en Lies:

1 Maria Johanna Geers [QuMa0036605], geboren op 01-10-1934 in Bergen op Zoom. Maria is overleden.
2 Petronella Wilhelmina Geers [QuMa0036605], geboren op 19-04-1936 in Bergen op Zoom.

V-ch Adrianus Gerardus Augustijn [QuMa0036604] is geboren op 18-11-1895 in Halsteren, zoon van Petrus Augustijn [QuMa0036603] (zie IV-w) en Catharina Mulders [Quma0081804]. Van de geboorte is aangifte gedaan [bron: akte 84]. Adrianus is overleden op 06-04-1976 in Rotterdam, 80 jaar oud. Adrianus trouwde, 21 jaar oud, op 08-06-1917 in Halsteren [bron: akte 19] met **Dingena Anna Maria Bernaards [Quma0086406]**, 23 jaar oud. Dingena is geboren op 08-02-1894 in Bergen op Zoom, dochter van Marijnus Bernaards [QuMa0290606] en Catharina Adriana Jacomina Huijsmans [Quma0086405]. Van de geboorte is aangifte gedaan [bron: Akte 48]. Dingena is overleden op 04-11-1973, 79 jaar oud.

Kinderen van Adrianus en Dingena:

1 Petrus Marinus Augustijn [QuMa0036605], geboren op 11-06-1918 in Halsteren. Petrus is overleden op 06-02-1941 in Bergen op Zoom, 22 jaar oud. Hij is begraven in Halsteren [bron: E-104].
2 Johannes Gerardus Augustijn [QuMa0036605], geboren op 08-07-1919 in Halsteren. Johannes is overleden op 01-10-1940, 21 jaar oud.
3 Marinus Petrus Augustijn [QuMa0036605], geboren op 08-07-1919 in Halsteren. Volgt VI-fg.
4 Johannes Gerardus Augustijn [QuMa0036605], geboren op 01-09-1920 in Halsteren. Johannes is overleden op 01-10-1940 in Bergen op Zoom, 20 jaar oud.
5 Catharina Adriana Jacomina Augustijn [QuMa0036605], geboren op 15-01-1922 in Halsteren.
6 Gerardus Adrianus Augustijn [QuMa0036605], geboren op 04-04-1923 in Halsteren. Gerardus is overleden op 31-05-1923 in Bergen op Zoom, 1 maand oud.
7 Gerardus Johannes (Gerrit) Augustijn [QuMa0036605], geboren op 10-11-1929 in Halsteren. Volgt VI-fh.
8 Dimphna Adriana Augustijn [QuMa0036605], geboren op 14-11-1930 in Halsteren. Volgt VI-fi.
9 Maria Dimphna Catharina Augustijn [QuMa0036605], geboren op 25-06-1934 in Halsteren. Volgt VI-fj.
10 Petronella Augustijn [QuMa0036605], geboren op 13-06-1935 in Halsteren. Volgt VI-fk.
11 Adrianus Gerardus Petrus Augustijn [QuMa0036605], geboren op 17-08-1936 in Halsteren. Volgt VI-fl.

V-ci Gerardus Adrianus Augustijn [QuMa0036604] is geboren op 23-01-1898 in Halsteren, zoon van Petrus Augustijn [QuMa0036603] (zie IV-w) en Catharina Mulders [Quma0081804]. Van de geboorte is aangifte gedaan [bron: akte 7]. Gerardus is overleden op 19-03-1979 in Bergen op Zoom, 81 jaar oud. Gerardus trouwde, 24 jaar oud, op 27-04-1922 in Roosendaal [bron: akte 8] met **Antonetta van Turnhout [Quma0087105]**, 25 jaar oud. Antonetta is geboren op 02-07-1896 in Wouw, dochter van Jacobus van Turnhout [Quma0087104] en Petronella Heijmans [QuMa0115604]. Van de geboorte is aangifte gedaan op 02-07-1896 [bron: akte 70].

V-cj Petronella Cornelia Augustijn [QuMa0036604] is geboren op 16-05-1900 in Halsteren, dochter van Petrus Augustijn [QuMa0036603] (zie IV-w) en Catharina Mulders [Quma0081804]. Van de geboorte is aangifte gedaan [bron: akte 33]. Petronella trouwde, 19 jaar oud, op 16-09-1919 in Halsteren [bron: akte 19] met **Henricus Josephus Soffers [Quma0078205]**, 26 jaar oud. Henricus is geboren op 23-05-1893 in Woensdrecht, zoon van Petrus Soffers en Antonetta van de Moer [Quma0078204]. Henricus is weduwnaar

van Anna Maria Franken [Quma0085005] (geb. 1893), met wie hij trouwde op 04-07-1912 in Bergen op Zoom [bron: akte 73].

V-ck Cornelia Petronella Augustijn [QuMa0036604] is geboren op 15-08-1902 in Halsteren, dochter van Petrus Augustijn [QuMa0036603] (zie IV-w) en Catharina Mulders [Quma0081804]. Van de geboorte is aangifte gedaan [bron: akte 78]. Cornelia trouwde met **Leonardus Deuzing**. Leonardus is geboren in 1902.

V-cl Maria Adriana Augustijn [QuMa0036604] is geboren op 11-03-1904 in Halsteren, dochter van Petrus Augustijn [QuMa0036603] (zie IV-w) en Catharina Mulders [Quma0081804]. Van de geboorte is aangifte gedaan [bron: Akte 22]. Maria trouwde met **Marinus van den Bosch**. Marinus is geboren in 1904.

V-cm Johannes Augustijn [QuMa0036604] is geboren op 11-11-1905 in Halsteren, zoon van Petrus Augustijn [QuMa0036603] (zie IV-w) en Catharina Mulders [Quma0081804]. Van de geboorte is aangifte gedaan [bron: akte 125]. Johannes trouwde, 22 jaar oud, op 08-10-1928 in Bergen op Zoom [bron: akte 111] met **Cornelia Verbiest [Quma0083407]**, 18 jaar oud. Cornelia is geboren op 18-09-1910 in Woensdrecht, dochter van Walterus Verbiest [Quma0083407] en Anna van Hooijdonk [Quma0083406]. Cornelia is overleden op 14-03-1963 in Bergen op Zoom, 52 jaar oud.

Kinderen van Johannes en Cornelia:

1 Petrus Waltherus Augustijn [QuMa0036605], geboren op 14-10-1929 in Halsteren. Petrus is overleden op 16-10-1929 in Halsteren, 2 dagen oud.
2 Waltherus Petrus (Wout) Augustijn [QuMa0036605], geboren op 28-02-1932 in Bergen op Zoom. Wout is overleden op 19-02-1995 in Bergen op Zoom, 62 jaar oud.

V-cn Cornelis Johannes Augustijn [QuMa0036604] is geboren op 12-07-1909 in Halsteren, zoon van Petrus Augustijn [QuMa0036603] (zie IV-w) en Catharina Mulders [Quma0081804]. Cornelis is overleden op 19-10-1977 in Bergen op Zoom, 68 jaar oud. Cornelis trouwde met **Maria Somers**. Maria is geboren in 1909. Maria is overleden op 25-12-2002 in Bergen op Zoom A.B.G., 92 of 93 jaar oud. Zij is begraven op 28-12-2002 in Bergen op Zoom.

Kinderen van Cornelis en Maria:

1 Catharina Augustijn [QuMa0036605], geboren in 1934. Volgt VI-fm.
2 Nellie Augustijn [QuMa0036605], geboren in 1936. Volgt VI-fn.

V-co Franciscus Johannes Augustijn [QuMa0036604] is geboren op 17-05-1911 in Halsteren, zoon van Petrus Augustijn [QuMa0036603] (zie IV-w) en Catharina Mulders [Quma0081804]. Franciscus is overleden op 07-10-1976 in Bergen op Zoom, 65 jaar oud. Franciscus trouwde met **Anna Cornelia Goossens [QuMa0010603]**. Anna is geboren op 09-03-1912 in Woensdrecht, dochter van Cornelis Franciscus Goossens [QuMa0010602] en Louisa Maria Johanna Koevoets [Quma0086605]. Anna is overleden op 02-11-1993 in Bergen op Zoom, 81 jaar oud. Zij is begraven op 06-11-1993 in Bergen op Zoom.

Kinderen van Franciscus en Anna:

1 Petrus Franciscus Cornelis Augustijn [QuMa0010604], geboren op 10-12-1942 in Bergen op Zoom. Volgt VI-fo.
2 Frans Augustijn [QuMa0010604], geboren op 09-03-1950 in Bergen op Zoom. Frans is overleden op 24-01-1998 in Halsteren, 47 jaar oud. Hij is begraven op 28-01-1998 in Bergen op Zoom.

V-cp Martinus Marinus Augustijn [QuMa0036604] is geboren op 18-06-1912 in Halsteren, zoon van Petrus Augustijn [QuMa0036603] (zie IV-w) en Catharina Mulders [Quma0081804]. Martinus is overleden op 29-10-1996 in Bergen op Zoom, 84 jaar oud. Martinus trouwde met **Maria Moerkens**. Maria is geboren in 1912.

V-cq Dingena Maria Augustijn [QuMa0036604] is geboren op 11-03-1915 in Halsteren, dochter van Petrus Augustijn [QuMa0036603] (zie IV-w) en Catharina Mulders [Quma0081804]. Dingena trouwde, 17 jaar oud, op 14-02-1933 in Woensdrecht met **Jacobus Petrus van Oevelen [QuMa0034805]**, 18 jaar oud. Het huwelijk werd ontbonden op 20-06-1944 in Woensdrecht. Jacobus is geboren op 29-05-1914 in Halsteren, zoon van Adrianus van Oevelen [QuMa0154805] en Anna Cornelia Schetters [QuMa0034804]. Jacobus trouwde later op 19-07-1944 in Halsteren met Johanna Catharina Maria Gabriëls [QuMa0029104] (geb. 1919).

Kinderen van Dingena en Jacobus:

1 Catharina Johanna Cornelia van Oevelen [QuMa0034806], geboren op 29-08-1933 in Bergen op Zoom.
2 Cornelia Johanna Maria van Oevelen [QuMa0034806], geboren op 15-02-1935 in Bergen op Zoom.
3 Adrianus Petrus Jacobus van Oevelen [QuMa0034806], geboren op 09-07-1936 in Woensdrecht.

V-cr Jacobus Augustijn [QuMa0032205] is geboren op 02-04-1893 in Halsteren, zoon van Adrianus Augustijn [QuMa0036603] (zie IV-x) en Adriana Cornelia Goossens [QuMa0032204]. Jacobus is overleden op 13-12-1971 in Bergen op Zoom, 78 jaar oud. Jacobus trouwde, 26 jaar oud, op 29-04-1919 in Steenbergen [bron: akte 11] met **Maria Johanna de Kock [Quma0071805]**, 27 jaar oud. Maria is geboren op 12-11-1891 in Steenbergen, dochter van Franciscus (Frans) de Kock [Quma0071804] en Elisabeth Uitdewilligen [QuMa0157805].

V-cs Adrianus Augustijn [QuMa0032205] is geboren op 08-08-1894 in Wouw, zoon van Adrianus Augustijn [QuMa0036603] (zie IV-x) en Adriana Cornelia Goossens [QuMa0032204]. Adrianus trouwde, 28 jaar oud, op 02-05-1923 in Steenbergen [bron: akte 28] met **Barbara Petronella de Kock [Quma0071805]**, 26 jaar oud. Barbara is geboren op 13-10-1896 in Steenbergen, dochter van Franciscus (Frans) de Kock [Quma0071804] en Elisabeth Uitdewilligen [QuMa0157805]. Barbara is overleden op 01-04-1945 in Steenbergen, 48 jaar oud.

V-ct Petrus Oerlemans [QuMa0018203] is geboren op 05-05-1864 in Wouw, zoon van Marijn Oerlemans [QuMa0135005] en Joanna van Etten [QuMa0018202] (zie IV-y). Petrus trouwde, 27 jaar oud, op 30-10-1891 in Steenbergen met **Antonia Broos [Quma0067006]**, 18 jaar oud. Antonia is geboren op 15-04-1873 in Steenbergen, dochter van Hendrik Broos [Quma0067005] en Anna Cornelia Goossens [QuMa0161605].

Kind van Petrus en Antonia:

1 Johanna Oerlemans [QuMa0018204], geboren op 17-12-1891 in Steenbergen.

V-cu Adrianus Johannes Oerlemans [QuMa0018203] is geboren op 10-10-1869 in Steenbergen, zoon van Marijn Oerlemans [QuMa0135005] en Joanna van Etten [QuMa0018202] (zie IV-y). Adrianus is overleden op 09-10-1942 in Vught, 72 jaar oud. Adrianus trouwde, 27 jaar oud, op 30-04-1897 in Steenbergen [bron: akte 10] met **Petronella Lodiers [Quma0074006]**, 20 jaar oud. Petronella is geboren op 14-04-1877 in Steenbergen, dochter van Jan Lodiers [QuMa0148405] en Antonetta Stok [Quma0074005]. Petronella is overleden op 18-07-1962 in Kruisland, 85 jaar oud.

Kinderen van Adrianus en Petronella:

1 Marinus Oerlemans [QuMa0018204], geboren op 02-08-1897 in Steenbergen. Volgt VI-fp.
2 Johannes Hendrikus Oerlemans [QuMa0018204], geboren op 07-03-1899 in Steenbergen.
3 Johanna Oerlemans [QuMa0018204], geboren op 12-03-1900 in Steenbergen. Volgt VI-fq.
4 Antonia Oerlemans [QuMa0018204], geboren op 05-05-1901 in Steenbergen. Volgt VI-fr.
5 Petrus Oerlemans [QuMa0018204], geboren op 11-02-1903 in Steenbergen. Petrus is overleden op 19-12-1927 in Steenbergen, 24 jaar oud.
6 Dimphna Oerlemans [QuMa0018204], geboren op 14-03-1904 in Steenbergen. Volgt VI-fs.
7 Adrianus Oerlemans [QuMa0018204], geboren op 18-06-1905 in Steenbergen. Volgt VI-ft.
8 Antonius Oerlemans [QuMa0018204], geboren op 26-07-1906 in Steenbergen. Antonius is overleden op 06-08-1906 in Steenbergen, 11 dagen oud. Van het overlijden is aangifte gedaan [bron: akte 99].
9 Antonius Oerlemans [QuMa0018204], geboren op 16-09-1907 in Steenbergen.
10 Doodgeboren Zoon Oerlemans [QuMa0018204], levenloos geboren zoon, geboren op 19-10-1908 in Steenbergen.
11 Henricus Oerlemans [QuMa0018204], geboren op 10-09-1909 in Steenbergen.

V-cv Dimphna Oerlemans [QuMa0018203] is geboren op 12-12-1873 in Steenbergen, dochter van Marijn Oerlemans [QuMa0135005] en Joanna van Etten [QuMa0018202] (zie IV-y). Dimphna is overleden op 11-03-1937 in Wouw, 63 jaar oud. Dimphna trouwde, 23 jaar oud, op 28-10-1897 in Bergen op Zoom met **Antonius Wierckx [Quma0087105]**, 28 jaar oud. Antonius is geboren op 30-05-1869 in Halsteren, zoon van Johannes Wierickx [Quma0090003] en Johanna Snoeijs [Quma0087104].

Kinderen van Dimphna en Antonius:

1 Johanna Wierckx [QuMa0018204], geboren op 06-08-1898 in Wouw.
2 Maria Wierckx [QuMa0018204], geboren op 14-10-1899 in Wouw.
3 Marinus Johannes Wierckx [QuMa0018204], geboren op 01-09-1901 in Wouw. Volgt VI-fu.
4 Cornelis Wierckx [QuMa0018204], geboren op 28-05-1905 in Wouw.

5 Petrus Jacobus Wierckx [QuMa0018204], geboren op 11-04-1907 in Wouw. Petrus is overleden op 04-07-1908 in Wouw, 1 jaar oud. Van het overlijden is aangifte gedaan [bron: akte 45].
6 Antonetta Wierckx [QuMa0018204], geboren op 03-09-1909 in Wouw. Volgt VI-fv.

V-cw Joanna Oerlemans [QuMa0018203] is geboren op 22-01-1876 in Steenbergen, dochter van Marijn Oerlemans [QuMa0135005] en Joanna van Etten [QuMa0018202] (zie IV-y). Joanna is overleden op 10-11-1909 in Steenbergen, 33 jaar oud. Joanna trouwde, 23 jaar oud, op 19-01-1900 in Steenbergen met **Johannes (Jan) van Son [QuMa0036204]**, 25 jaar oud. Jan is geboren op 19-04-1874 in Kruisland, zoon van Marijn van Son [Quma0076204] en Cornelia Heijnen [QuMa0036203]. Jan is overleden op 05-08-1944 in Steenbergen, 70 jaar oud. Van het overlijden is aangifte gedaan [bron: akte 81]. Jan trouwde later op 24-11-1911 in Steenbergen [bron: akte 55] met Anna Maria Luijks [QuMa0116206] (1873-1942).

Kinderen van Joanna en Jan:

1 Cornelia van Son [QuMa0018204], geboren op 01-07-1900 in Steenbergen. Volgt VI-fw.
2 Marinus van Son [QuMa0018204], geboren op 24-08-1901 in Steenbergen. Volgt VI-fx.
3 Johanna van Son [Quma0018204], geboren op 08-08-1903 in Steenbergen. Volgt VI-fy.
4 Helena van Son [QuMa0018204], geboren op 25-11-1905 in Steenbergen.

V-cx Anna Cornelia van Etten [QuMa0018203] is geboren op 03-04-1875 in Roosendaal, dochter van Johannes (Jan) van Etten [QuMa0018202] (zie IV-z) en Johanna van Meel [QuMa0122705]. Anna trouwde, 22 jaar oud, op 11-06-1897 in Roosendaal & Nispen [bron: akte 55] met **Adrianus Konings [QuMa0021603]**, 22 jaar oud. Adrianus is geboren op 09-08-1874 in Rucphen, zoon van Franciscus Konings [QuMa0171905] en Joanna Buijens [QuMa0021602]. Adrianus is overleden op 08-03-1952 in Roosendaal & Nispen, 77 jaar oud.

Kinderen van Anna en Adrianus:

1 Johanna Konings [QuMa0018204], geboren op 29-07-1897 in Roosendaal. Van de geboorte is aangifte gedaan [bron: akte 280]. Johanna is overleden op 30-07-1897 in Roosendaal, 1 dag oud. Van het overlijden is aangifte gedaan [bron: akte 148].
2 Franciscus Johannes Konings [QuMa0018204], geboren op 26-06-1901 in Roosendaal. Volgt VI-fz.
3 Henricus Cornelis Konings [QuMa0018204], geboren op 20-03-1904 in Roosendaal. Henricus is overleden op 03-06-1904 in Roosendaal, 2 maanden oud. Van het overlijden is aangifte gedaan [bron: akte 147].
4 Johannes Adrianus Konings [QuMa0018204], geboren op 01-02-1906 in Roosendaal.
5 Doodgeboren Zoon Konings [QuMa0018204], levenloos geboren zoon, geboren op 08-04-1907 in Roosendaal. Van het overlijden is aangifte gedaan [bron: akte 79].
6 Henricus Konings [QuMa0018204], geboren op 26-08-1908 in Roosendaal. Henricus is overleden op 15-10-1908 in Roosendaal, 1 maand oud. Van het overlijden is aangifte gedaan [bron: akte 198].

7 Cornelis Marinus Konings [QuMa0018204], geboren op 26-11-1909 in Roosendaal.
8 Johanna Petronella Konings [QuMa0018204], geboren op 04-08-1913 in Roosendaal. Johanna is overleden op 01-10-1913 in Roosendaal, 1 maand oud. Van het overlijden is aangifte gedaan [bron: akte 203].

V-cy Dijmphna van Etten [QuMa0018203] is geboren op 25-06-1877 in Roosendaal, dochter van Johannes (Jan) van Etten [QuMa0018202] (zie IV-z) en Johanna van Meel [QuMa0122705]. Dijmphna is overleden op 26-03-1952 in Roosendaal, 74 jaar oud. Dijmphna trouwde, 25 jaar oud, op 09-01-1903 in Roosendaal met **Adrianus Heijmans [Quma0093604]**, 26 jaar oud. Adrianus is geboren op 09-04-1876 in Wouw, zoon van Petrus (Pieter) Heijmans [QuMa0122605] en Adriana Mens [Quma0093603].

Kinderen van Dijmphna en Adrianus:

1 Henricus Heijmans [QuMa0018204], geboren op 03-12-1901 in Roosendaal. Volgt VI-ga.
2 Adriana Johanna Heijmans [QuMa0018204], geboren op 29-09-1903 in Roosendaal. Adriana is overleden op 27-12-1903 in Roosendaal, 2 maanden oud.
3 Maria Adriana Johanna Heijmans [QuMa0018204], geboren op 07-10-1904 in Roosendaal. Volgt VI-gb.
4 Petrus Johannes Antonius Hubertus Heijmans [QuMa0018204], geboren op 06-01-1906 in Roosendaal. Petrus is overleden op 09-11-1910 in Roosendaal, 4 jaar oud.
5 Johanna Adriana Wilhelmina Heijmans [QuMa0018204], geboren op 28-08-1908 in Roosendaal. Volgt VI-gc.
6 Antonius Johannes Heijmans [QuMa0018204], geboren op 18-01-1910 in Roosendaal. Antonius is overleden op 04-07-1970 in Roosendaal, 60 jaar oud.
7 Petrus Hubertus Heijmans [QuMa0018204], geboren op 09-03-1913 in Roosendaal.

V-cz Anna Maria van Etten [QuMa0018203] is geboren op 17-09-1881 in Roosendaal, dochter van Johannes (Jan) van Etten [QuMa0018202] (zie IV-z) en Johanna van Meel [QuMa0122705]. Anna is overleden op 17-04-1952 in Bergen op Zoom, 70 jaar oud. Anna trouwde, 23 jaar oud, op 15-06-1905 in Bergen op Zoom met **Henricus Antonius Hubertus de Bruijn [Quma0061005]**, 20 jaar oud. Henricus is geboren op 20-08-1884 in Bergen op Zoom, zoon van Walterus Cornelis de Bruijn [QuMa0231405] en Anna Maria Koolen [Quma0061004].

Kinderen van Anna en Henricus:

1 Anna Maria de Bruijn [QuMa0018204], geboren op 18-04-1907 in Bergen op Zoom. Volgt VI-gd.
2 Henriette Geertruida Anna de Bruijn [QuMa0018204], geboren op 03-06-1911 in Bergen op Zoom.
3 Johannes Walterus de Bruijn [QuMa0018204], geboren op 04-05-1913 in Bergen op Zoom. Johannes is overleden op 29-07-1913 in Bergen op Zoom, 2 maanden oud.
4 Johannes Walterus de Bruijn [QuMa0018204], geboren op 28-09-1914 in Bergen op Zoom.
5 Walterus Cornelis de Bruijn [QuMa0018204], geboren op 09-06-1916 in Bergen op Zoom.

6 Cornelia Adriana de Bruijn [QuMa0018204], geboren op 01-08-1919 in Bergen op Zoom.
7 Geertruida Francisca de Bruijn [QuMa0018204], geboren op 21-11-1926 in Bergen op Zoom.

V-da Adriana van Etten [QuMa0018203] is geboren op 31-08-1885 in Roosendaal, dochter van Johannes (Jan) van Etten [QuMa0018202] (zie IV-z) en Johanna van Meel [QuMa0122705]. Adriana trouwde, 22 jaar oud, op 27-07-1908 in Roosendaal & Nispen [bron: akte 70] met **Cornelis Jongenelen [Quma0079204]**, 31 jaar oud. Cornelis is geboren op 02-05-1877 in Roosendaal, zoon van Johannes Baptist Jongenelen [Quma0079203] en Petronella van Geel [QuMa0461607].

V-db Adrianus (Adriaan) Oerlemans [QuMa0018203] is geboren op 04-09-1870 in Bergen op Zoom, zoon van Marijn Oerlemans [QuMa0167206] en Maria Cornelia van Etten [QuMa0018202] (zie IV-aa). Adriaan is overleden op 09-10-1942 in Vught, 72 jaar oud. Adriaan:
(1) trouwde, 41 jaar oud, op 24-06-1912 in Bergen op Zoom [bron: akte 68] met **Anna Maria Clarijs [Quma0244806]**, 34 jaar oud. Anna is geboren op 12-08-1877 in Bergen op Zoom, dochter van Johannes Petrus Clarijs [Quma0244805] en Johanna Berbera van Egeraat [Quma0244805]. Anna is overleden op 15-02-1922 in Bergen op Zoom, 44 jaar oud.
(2) trouwde, 52 jaar oud, op 23-10-1922 in Bergen op Zoom met **Antonetta Cornelia de Baat [Quma0057805]**, 34 jaar oud. Antonetta is geboren op 09-01-1888 in Bergen op Zoom, dochter van Johannes (Jan) de Baat [Quma0057804] en Anna Maria Cornelia van Miert. Van de geboorte is aangifte gedaan [bron: akte 13].

Kinderen van Adriaan en Antonetta:

1 Marinus Johannes Oerlemans [QuMa0018204], geboren op 28-09-1923 in Bergen op Zoom.
2 Antonetta Petronella Oerlemans [QuMa0018204], geboren op 12-04-1925 in Bergen op Zoom. Antonetta is overleden op 08-04-2001 in Bergen op Zoom, 75 jaar oud. Zij is begraven op 11-04-2001 in Bergen op Zoom.
3 Dijmphna Maria Cornelia Oerlemans [QuMa0018204], geboren op 07-04-1931 in Bergen op Zoom. Volgt VI-ge.
4 Maria Cornelia Oerlemans [QuMa0018204], geboren op 07-04-1932 in Bergen op Zoom.

V-dc Dingena Oerlemans [QuMa0018203] is geboren op 03-04-1872 in Halsteren, dochter van Marijn Oerlemans [QuMa0167206] en Maria Cornelia van Etten [QuMa0018202] (zie IV-aa). Dingena is overleden op 11-09-1948 in Bergen op Zoom, 76 jaar oud. Dingena trouwde, 24 jaar oud, op 09-11-1896 in Bergen op Zoom met **Jacobus Buijsen [QuMa0133606]**, 29 jaar oud. Jacobus is geboren op 09-05-1867 in Wouw, zoon van Adrianus Buijsen [QuMa0133605] en Adriana Cornelia Paanen [QuMa0186604]. Jacobus is overleden op 09-12-1925 in Bergen op Zoom, 58 jaar oud.

Kinderen van Dingena en Jacobus:

1 Cornelia Maria Buijsen [QuMa0018204], geboren op 27-04-1897 in Bergen op Zoom. Volgt VI-gf.
2 Marinus Adrianus Buijsen [QuMa0018204], geboren op 22-06-1898 in Bergen op Zoom. Volgt VI-gg.

3 Johanna Maria Cornelia Buijsen [QuMa0018204], geboren op 02-09-1899 in Bergen op Zoom. Johanna is overleden op 13-06-1975 in Bergen op Zoom, 75 jaar oud.
4 Franciscus Marinus Adrianus Buijsen [QuMa0018204], geboren op 27-08-1900 in Bergen op Zoom. Volgt VI-gh.
5 Maria Adriana Cornelia Buijsen [QuMa0018204], geboren op 09-11-1901 in Bergen op Zoom. Volgt VI-gi.
6 Catharina Buijsen [QuMa0018204], geboren op 09-12-1902. Van de geboorte is aangifte gedaan [bron: akte 440].
7 Dijmphna Adriana Buijsen [QuMa0018204], geboren op 06-03-1904 in Bergen op Zoom. Volgt VI-gj.
8 Johannes Jacobus Buijsen [QuMa0018204], geboren op 09-04-1906 in Bergen op Zoom. Volgt VI-gk.
9 Petrus Buijsen [QuMa0018204], geboren op 09-05-1907 in Bergen op Zoom. Petrus is overleden op 30-07-1913 in Bergen op Zoom, 6 jaar oud.
10 Adrianus Buijsen [QuMa0018204], geboren op 21-05-1908 in Bergen op Zoom. Volgt VI-gl.
11 Jacobus Cornelis Buijsen [QuMa0018204], geboren op 14-01-1910 in Bergen op Zoom. Volgt VI-gm.
12 Martinus Buijsen [QuMa0018204], geboren op 24-08-1912 in Bergen op Zoom. Martinus is overleden op 04-12-1929 in Leiden, 17 jaar oud.
13 Adriana Johanna Francisca Buijsen [QuMa0018204], geboren op 14-07-1914 in Bergen op Zoom. Volgt VI-gn.

V-dd Catharina Oerlemans [QuMa0018203] is geboren op 26-07-1877 in Bergen op Zoom, dochter van Marijn Oerlemans [QuMa0167206] en Maria Cornelia van Etten [QuMa0018202] (zie IV-aa). Catharina trouwde, 23 jaar oud, op 21-07-1901 in Bergen op Zoom met **Adriaan Goense**, 24 of 25 jaar oud. Adriaan is geboren in 1876 in Heinkenszand, zoon van Cornelis Goense en Cornelia van den Dries.

Kinderen van Catharina en Adriaan:

1 Cornelia Maria Goense [QuMa0018204], geboren op 22-11-1901 in Bergen op Zoom. Cornelia is overleden op 17-04-1904 in Bergen op Zoom, 2 jaar oud.
2 Josina Petronella Goense [QuMa0018204], geboren op 14-05-1903 in Bergen op Zoom.
3 Cornelis Goense [QuMa0018204], geboren op 08-11-1904 in Bergen op Zoom.
4 Jacobus Goense [QuMa0018204], geboren op 29-01-1906 in Bergen op Zoom.
5 Maria Cornelia Goense [QuMa0018204], geboren op 20-10-1907 in Bergen op Zoom.
6 Petronella Goense [QuMa0018204], geboren op 23-01-1909 in Bergen op Zoom. Petronella is overleden op 23-12-1910 in Bergen op Zoom, 1 jaar oud.
7 Adrianus Goense [QuMa0018204], geboren op 23-03-1910 in Bergen op Zoom. Adrianus is overleden op 31-12-1910 in Bergen op Zoom, 9 maanden oud.
8 Adrianus Goense [QuMa0018204], geboren op 08-07-1911 in Bergen op Zoom.
9 Cornelia Maria Goense [QuMa0018204], geboren op 28-02-1913 in Bergen op Zoom.
10 Petronella Goense [QuMa0018204], geboren op 25-06-1914 in Bergen op Zoom.

V-de Johannes Oerlemans [QuMa0018203] is geboren op 04-02-1880 in Bergen op Zoom, zoon van Marijn Oerlemans [QuMa0167206] en Maria Cornelia van Etten [QuMa0018202] (zie IV-aa). Johannes trouwde, 24 jaar oud, op 19-09-1904 in Bergen op Zoom met **Johanna Antonia Francina van Eekeren [QuMa0468208]**, 23 jaar oud. Johanna is geboren op 17-10-1880 in Bergen op Zoom, dochter van Cornelis Franciscus van Eekeren [QuMa0468207] en Wilhelmina Nieboer. Van de geboorte is aangifte gedaan [bron: akte 321].

Kinderen van Johannes en Johanna:

1 Marinus Wilhelmus Oerlemans [QuMa0018204], geboren op 06-12-1905 in Bergen op Zoom. Volgt VI-go.
2 Wilhelmina Adriana Oerlemans [QuMa0018204], geboren op 10-04-1907 in Bergen op Zoom. Volgt VI-gp.
3 Maria Jacoba Oerlemans [QuMa0018204], geboren op 09-02-1909 in Bergen op Zoom. Volgt VI-gq.
4 Cornelis Oerlemans [QuMa0018204], geboren op 22-03-1911 in Bergen op Zoom. Volgt VI-gr.
5 Mathilda Petronella Oerlemans [QuMa0018204], geboren op 12-10-1912 in Bergen op Zoom. Volgt VI-gs.
6 Adam Catharina Oerlemans [QuMa0018204], geboren op 11-12-1915 in Bergen op Zoom. Volgt VI-gt.
7 Johannes Oerlemans [QuMa0018204], geboren op 18-06-1919 in Bergen op Zoom. Johannes is overleden op 19-09-1987 in Bergen op Zoom, 68 jaar oud.

V-df Petrus Oerlemans [QuMa0018203] is geboren op 14-02-1884 in Wouw, zoon van Marijn Oerlemans [QuMa0167206] en Maria Cornelia van Etten [QuMa0018202] (zie IV-aa).

Beroep:
slager

Petrus trouwde, 23 jaar oud, op 27-10-1907 in Bergen op Zoom [bron: akte 109] met **Cornelia Hertogs [QuMa0134206]**, 22 jaar oud. Cornelia is geboren op 19-09-1885 in Bergen op Zoom, dochter van Adrianus Hertogs [QuMa0333207] en Johanna Matthijssen [QuMa0134205]. Van de geboorte is aangifte gedaan [bron: akte 313]. Cornelia is overleden op 07-06-1934 in Bergen op Zoom, 48 jaar oud.

Kinderen van Petrus en Cornelia:

1 Johanna Oerlemans [QuMa0018204], geboren op 29-08-1908 in Bergen op Zoom. Johanna is overleden op 23-09-1908 in Bergen op Zoom, 25 dagen oud.
2 Johanna Cornelia Adriana Oerlemans [QuMa0018204], geboren op 18-07-1909 in Bergen op Zoom. Volgt VI-gu.
3 Dimphna Adriana Oerlemans [QuMa0018204], geboren op 19-02-1911 in Bergen op Zoom. Volgt VI-gv.
4 Adriana Marinus Marie Oerlemans [QuMa0018204], geboren op 25-04-1913 in Bergen op Zoom. Volgt VI-gw.
5 Maria Cornelia Oerlemans [QuMa0018204], geboren op 07-04-1918 in Bergen op Zoom.
6 Johanna Catharina Oerlemans [QuMa0018204], geboren op 08-05-1920 in Bergen op Zoom.

V-dg Jacobus Oerlemans [QuMa0018203] is geboren op 05-08-1886 in Bergen op Zoom, zoon van Marijn Oerlemans [QuMa0167206] en Maria Cornelia van Etten [QuMa0018202] (zie IV-aa). Jacobus trouwde met **Julia Rosalia Maria Bourgognie**. Julia is geboren op 06-06-1881 in Turnhout (B).

V-dh Dimphna van Etten [QuMa0018203] is geboren op 16-12-1875 in Steenbergen, dochter van Marinus (Marijn) van Etten [QuMa0018202] (zie IV-ab) en Wilhelmina Veraart [Quma0060403]. Dimphna is overleden op 19-01-1915 in Steenbergen, 39 jaar oud. Dimphna trouwde, 19 jaar oud, op 23-08-1895 in Steenbergen [bron: akte 40] met **Pieter de Jong [Quma0060404]**, 25 jaar oud. Pieter is geboren op 24-04-1870 in Steenbergen, zoon van Matthijs de Jong [Quma0122204] en Petronilla Veraart [Quma0060403]. Van de geboorte is aangifte gedaan [bron: akte 68]. Pieter is overleden op 29-09-1930 in Steenbergen, 60 jaar oud.

Kinderen van Dimphna en Pieter:

1 Wilhelmina de Jong [QuMa0018204], geboren op 25-10-1895 in Steenbergen.
2 Pieternella de Jong [QuMa0018204], geboren op 16-10-1897 in Steenbergen. Volgt VI-gx.
3 Mattheus de Jong [QuMa0018204], geboren op 23-12-1898 in Steenbergen. Volgt VI-gy.
4 Marinus de Jong [QuMa0018204], geboren op 16-02-1900 in Steenbergen.
5 Barbara de Jong [QuMa0018204], geboren op 12-08-1901 in Steenbergen.
6 Maria de Jong [QuMa0018204], geboren op 03-01-1903 in Steenbergen.
7 Adrianus de Jong [QuMa0018204], geboren op 13-08-1904 in Steenbergen. Volgt VI-gz.
8 Leonardus de Jong [QuMa0018204], geboren op 25-08-1906 in Steenbergen. Van de geboorte is aangifte gedaan [bron: akte 183].
9 Johanna de Jong [QuMa0018204], geboren op 24-02-1908 in Steenbergen.
10 Cornelis de Jong [QuMa0018204], geboren op 06-04-1909 in Steenbergen. Cornelis is overleden op 25-04-1909 in Steenbergen, 19 dagen oud.
11 Anna Cornelia de Jong [QuMa0018204], geboren op 03-02-1911 in Steenbergen. Anna is overleden op 05-08-1911 in Steenbergen, 6 maanden oud.
12 Cornelia de Jong [QuMa0018204], geboren op 05-08-1912 in Steenbergen.

V-di Adrianus van Etten [QuMa0018203] is geboren op 13-01-1872 in Wouw, zoon van Jacobus van Etten [QuMa0018202] (zie IV-ac) en Petronella van Osta [QuMa0036403]. Adrianus is overleden op 15-03-1955 in Huijbergen, 83 jaar oud. Adrianus trouwde, 24 jaar oud, op 30-04-1896 in Wouw met **Petronella van Steenpaal [QuMa0038603]**, 19 jaar oud. Petronella is geboren op 08-09-1876 in Wouw, dochter van Antonius van Steenpaal [QuMa0038602] en Anna Cornelia Aerden [QuMa0116205]. Van de geboorte is aangifte gedaan [bron: akte 80]. Petronella is overleden op 14-09-1946 in Kruisland, 70 jaar oud.

Kinderen van Adrianus en Petronella:

1 Maria van Etten [QuMa0018204], geboren op 09-02-1897 in Steenbergen. Volgt VI-ha.
2 Petronella van Etten [QuMa0018204], geboren op 26-01-1898 in .. Petronella is overleden op 07-08-1915 in Kruisland, 17 jaar oud.
3 Jacobus van Etten [QuMa0018204], geboren op 15-04-1899 in Steenbergen. Volgt VI-hb.

4 Cornelia van Etten [QuMa0018204], geboren op 04-08-1901 in Steenbergen. Volgt VI-hc.
5 Adrianus Johannes van Etten [QuMa0018204], geboren op 14-01-1905 in Steenbergen.
6 Johanna van Etten [QuMa0018204], geboren op 03-07-1913 in Steenbergen.

V-dj Gerardus van Etten [QuMa0018203] is geboren op 18-07-1873 in Roosendaal, zoon van Jacobus van Etten [QuMa0018202] (zie IV-ac) en Petronella van Osta [QuMa0036403]. Gerardus trouwde, 28 jaar oud, op 31-01-1902 in Steenbergen met **Pieternella Jonkers [QuMa0015203]**, 22 jaar oud. Pieternella is geboren op 05-11-1879 in Zevenbergen, dochter van Dingeman Jonkers [QuMa0129005] en Cornelia de Wit [QuMa0015202].

Kind van Gerardus en Pieternella:

1 Jacobus Johannes van Etten [QuMa0015204], geboren op 11-11-1902 in Steenbergen.

V-dk Cornelia van Etten [QuMa0018203] is geboren op 01-08-1875 in Steenbergen, dochter van Jacobus van Etten [QuMa0018202] (zie IV-ac) en Petronella van Osta [QuMa0036403]. Cornelia trouwde, 26 jaar oud, op 25-10-1901 in Steenbergen met **Jacobus van Gastel [Quma0070806]**, 24 jaar oud. Jacobus is geboren op 22-11-1876 in Wouw, zoon van Hendrik van Gastel [QuMa0124005] en Adriana Cornelia van Dongen [Quma0070805].

Kinderen van Cornelia en Jacobus:

1 Jacobus van Gastel [QuMa0018204], geboren op 23-10-1902 in Steenbergen.
2 Cornelia Petronella van Gastel [QuMa0018204], geboren op 20-10-1905 in Wouw. Volgt VI-hd.
3 Hendricus Johannes van Gastel [QuMa0018204], geboren op 20-11-1907 in Wouw.
4 Wilhelmina Petronella van Gastel [QuMa0018204], geboren op 08-02-1909 in Wouw.
5 Helena van Gastel [QuMa0018204], geboren op 17-12-1910 in Wouw.
6 Cornelia Petronella van Gastel [QuMa0018204], geboren op 18-11-1912 in Steenbergen.
7 Geertruida Dijmphna van Gastel [QuMa0018204], geboren op 28-11-1914 in Steenbergen.
8 Petrus Adrianus van Gastel [QuMa0018204], geboren op 07-09-1916 in Steenbergen.
9 Dijmphna Wilhelmina Johanna van Gastel [QuMa0018204], geboren op 24-02-1920 in Steenbergen.

V-dl Dimphna van Etten [QuMa0018203] is geboren op 11-09-1877 in Steenbergen, dochter van Jacobus van Etten [QuMa0018202] (zie IV-ac) en Petronella van Osta [QuMa0036403]. Dimphna is overleden op 02-07-1936 in Wouw, 58 jaar oud. Van het overlijden is aangifte gedaan [bron: akte 35]. Dimphna trouwde, 22 jaar oud, op 06-10-1899 in Steenbergen met **Johannes van Steenpaal [QuMa0038603]**, 31 jaar oud. Johannes is geboren op 10-10-1867 in Wouw, zoon van Marinus (Marijn) van Steenpaal [QuMa0038602] en Dingena Valkenburg. Van de geboorte is aangifte gedaan [bron: akte

58]. Johannes is overleden op 05-02-1933 in Wouw, 65 jaar oud. Van het overlijden is aangifte gedaan [bron: akte 5].

Kinderen van Dimphna en Johannes:

1 Marinus van Steenpaal [QuMa0018204], geboren op 20-07-1900 in Roosendaal. Volgt VI-he.
2 Petronella van Steenpaal [QuMa0018204], geboren op 03-01-1904 in Wouw. Volgt VI-hf.
3 Dymphna van Steenpaal [QuMa0018204], geboren op 30-11-1905 in Wouw. Volgt VI-hg.
4 Jacobus Gerardus van Steenpaal [QuMa0018204], geboren op 13-02-1908 in Wouw.
5 Maria Cornelia van Steenpaal [QuMa0018204], geboren op 19-08-1910 in Wouw.
6 Elisabeth van Steenpaal [QuMa0018204], geboren op 29-10-1914 in Wouw.
7 Cornelia van Steenpaal [QuMa0018204], geboren op 15-10-1917 in Wouw. Volgt VI-hh.
8 Adrianus van Steenpaal [QuMa0018204], geboren op 22-05-1919 in Wouw.
9 Doodgeboren Dochter van Steenpaal [QuMa0018204], levenloos geboren dochter, geboren op 22-05-1919.
10 Doodgeboren Zoon van Steenpaal [QuMa0018204], levenloos geboren zoon, geboren op 22-05-1919 in Wouw.

V-dm Pieter van Etten [QuMa0018203] is geboren op 02-06-1879 in Steenbergen, zoon van Jacobus van Etten [QuMa0018202] (zie IV-ac) en Petronella van Osta [QuMa0036403]. Pieter trouwde, 22 jaar oud, op 24-01-1902 in Steenbergen met **Cornelia de Bruijn [QuMa0169806]**, 21 jaar oud. Cornelia is geboren op 12-10-1880 in Steenbergen, dochter van Antonij de Bruijn [QuMa0169805] en Wilhelmina Cornelia van Agtmaal [QuMa0144005]. Cornelia is overleden op 13-07-1941 in Steenbergen, 60 jaar oud.

Kinderen van Pieter en Cornelia:

1 Doodgeboren Zoon van Etten [QuMa0018204], levenloos geboren zoon, geboren op 13-11-1902 in Steenbergen.
2 Antonius Jacobus van Etten [QuMa0018204], geboren op 20-01-1904 in Steenbergen.
3 Doodgeboren Dochter van Etten [QuMa0018204], levenloos geboren dochter, geboren op 10-11-1905 in Steenbergen.
4 Petronella Wilhelmina van Etten [QuMa0018204], geboren op 07-11-1906 in Steenbergen. Volgt VI-hi.
5 Doodgeboren Dochter van Etten [QuMa0018204], levenloos geboren dochter, geboren op 14-08-1908 in Steenbergen.
6 Wilhelmina van Etten [QuMa0018204], geboren op 18-10-1909 in Steenbergen. Wilhelmina is overleden op 25-10-1909 in Steenbergen, 7 dagen oud.
7 Doodgeboren Dochter van Etten [QuMa0018204], levenloos geboren dochter, geboren op 05-11-1910 in Steenbergen.
8 Wilhelmina Johanna van Etten [QuMa0018204], geboren op 12-12-1914 in Steenbergen. Volgt VI-hj.
9 Jacobus van Etten [QuMa0018204], geboren op 25-02-1920 in Steenbergen.

10 Doodgeboren Dochter van Etten [QuMa0018204], levenloos geboren dochter, geboren op 29-12-1920 in Steenbergen.
11 Doodgeboren Zoon van Etten [QuMa0018204], levenloos geboren zoon, geboren op 29-12-1920 in Steenbergen.
12 Johanna van Etten [QuMa0018204], geboren op 09-01-1922 in Steenbergen. Johanna is overleden op 03-06-1943 in Roosendaal, 21 jaar oud.

V-dn Cornelis van Etten [QuMa0018203] is geboren op 16-04-1882 in Steenbergen, zoon van Jacobus van Etten [QuMa0018202] (zie IV-ac) en Petronella van Osta [QuMa0036403]. Cornelis trouwde, 23 jaar oud, op 04-09-1905 in Roosendaal met **Johanna Catharina Hermus [QuMa0147208]**, 18 jaar oud. Johanna is geboren op 29-12-1886 in Roosendaal, dochter van Franciscus Hermus [QuMa0147207] en Johanna Maria van Meel [Quma0251904]. Johanna is overleden op 21-08-1945 in Roosendaal, 58 jaar oud.

V-do Adriana Elisabeth Adriaansen [QuMa0018203] is geboren op 23-12-1879 in Halsteren, dochter van Jacobus Johannes Adriaansen [QuMa0035803] en Anna Maria Besters [QuMa0018202] (zie IV-ae). Van de geboorte is aangifte gedaan [bron: akte 97]. Adriana is overleden op 23-03-1935 in Roosendaal & Nispen, 55 jaar oud. Van het overlijden is aangifte gedaan [bron: akte 54]. Adriana trouwde met **Cornelis Petrus Vissenberg**. Cornelis is geboren in 1865.

Kinderen van Adriana en Cornelis:

1 Jacobus Johannes Antonius Vissenberg [QuMa0018204], geboren op 03-01-1908 in Roosendaal & Nispen. Jacobus is overleden op 26-09-1921 in Roosendaal & Nispen, 13 jaar oud. Van het overlijden is aangifte gedaan [bron: akte 198].
2 Maria Petronella Adriana Vissenberg [QuMa0018204], geboren op 01-12-1911 in Roosendaal & Nispen. Maria is overleden op 23-09-1916 in Roosendaal & Nispen, 4 jaar oud. Van het overlijden is aangifte gedaan [bron: akte 191].
3 Cornelia Leonarda Vissenberg [QuMa0018204], geboren in 1920 in Roosendaal & Nispen. Cornelia is overleden op 12-11-1939 in Roosendaal & Nispen, 18 of 19 jaar oud. Van het overlijden is aangifte gedaan [bron: akte 246].

V-dp Johanna Adriana Voorbraak [QuMa0018003] is geboren op 05-07-1886 in Roosendaal & Nispen, dochter van Johannes (Jan) Voorbraak [QuMa0018002] (zie IV-af) en Dorothea de Bra [QuMa0178806]. Johanna trouwde, 23 jaar oud, op 30-08-1909 in Roosendaal [bron: akte 66] met **Johannes Marinus Hopstaken [Quma0080606]**, 26 jaar oud. Johannes is geboren op 26-08-1883 in Roosendaal, zoon van Petrus Hopstaken [Quma0080605] en Anna Cornelia Haast. Van de geboorte is aangifte gedaan [bron: akte 217]. Johannes is overleden op 20-03-1950 in Roosendaal, 66 jaar oud [bron: akte 75].

Kinderen van Johanna en Johannes:

1 Petrus Johannes Hopstaken [QuMa0018004], geboren op 27-05-1910 in Roosendaal.
2 Dorothea Maria Johanna Hopstaken [QuMa0018004], geboren op 16-06-1911 in Roosendaal. Volgt VI-hk.

3 Johannes Josephus Hopstaken [QuMa0018004], geboren op 30-05-1912 in Roosendaal. Volgt VI-hl.
4 Wilhelmus Jacobus Hopstaken [QuMa0018004], geboren op 30-04-1914 in Roosendaal.
5 Cornelia Adriana Louisa Hopstaken [QuMa0018004], geboren op 15-07-1916 in Roosendaal. Volgt VI-hm.
6 Maria Cato Elisa Hopstaken [QuMa0018004], geboren op 15-01-1919 in Roosendaal.
7 Adriana Johanna Hopstaken [QuMa0018004], geboren op 24-06-1922 in Roosendaal.
8 Franciscus Jacobus Louisa Hopstaken [QuMa0018004], geboren op 13-07-1927 in Roosendaal. Franciscus is overleden op 09-04-1928 in Roosendaal, 8 maanden oud. Van het overlijden is aangifte gedaan [bron: akte 84].

V-dq Wilhelmus Voorbraak [QuMa0018003] is geboren op 11-06-1892 in Roosendaal, zoon van Johannes (Jan) Voorbraak [QuMa0018002] (zie IV-af) en Maria de Klerck [QuMa0018803]. Wilhelmus is overleden op 03-05-1984 in Roosendaal, 91 jaar oud. Wilhelmus trouwde, 28 jaar oud, op 05-10-1920 in Roosendaal met **Francisca Cornelia Bierbooms [Quma0070805]**, 26 jaar oud. Francisca is geboren op 16-05-1894 in Roosendaal, dochter van Johannes Bierbooms [QuMa0135005] en Adriana Aanraad [Quma0070804]. Francisca is overleden op 23-03-1976 in Roosendaal, 81 jaar oud.

V-dr Catharina Voorbraak [QuMa0018003] is geboren op 23-10-1896 in Roosendaal, dochter van Johannes (Jan) Voorbraak [QuMa0018002] (zie IV-af) en Maria de Klerck [QuMa0018803]. Catharina is overleden op 27-03-1982 in Roosendaal, 85 jaar oud. Catharina trouwde, 24 jaar oud, op 29-03-1921 in Roosendaal met **Cornelis Jacobus Mol [QuMa0147207]**, 29 jaar oud. Cornelis is geboren op 26-05-1891 in Roosendaal, zoon van Hubertus Mol [QuMa0147206] en Anna Maria Hendrika Janssens. Cornelis is overleden op 25-06-1960 in Roosendaal, 69 jaar oud.

V-ds Elisabeth Maria Voorbraak [QuMa0018003] is geboren op 12-01-1898 in Roosendaal, dochter van Johannes (Jan) Voorbraak [QuMa0018002] (zie IV-af) en Maria de Klerck [QuMa0018803]. Elisabeth is overleden op 27-03-1969 in Roosendaal, 71 jaar oud. Elisabeth trouwde, 25 jaar oud, op 08-05-1923 in Roosendaal met **Franciscus Jacobus de Bruijn [QuMa0020905]**, 26 jaar oud. Franciscus is geboren op 09-09-1896 in Roosendaal, zoon van Johannes Petrus de Bruijn [QuMa0020904] en Cornelia Immerechts [QuMa0156405]. Franciscus is overleden op 26-02-1982 in Roosendaal, 85 jaar oud.

Kinderen van Elisabeth en Franciscus:

1 Johannes Wilhelmus Marie de Bruijn [QuMa0018004], geboren op 23-11-1923 in Roosendaal.
2 Franciscus Cornelis Huberdina de Bruijn [QuMa0018004], geboren op 09-07-1925 in Roosendaal.
3 Wilhelmus Jacobus Marie de Bruijn [QuMa0018004], geboren op 26-09-1928 in Roosendaal.
4 Maria Theresia Maria de Bruijn [QuMa0018004], geboren op 28-12-1932 in Roosendaal.
5 Catharina Johanna Maria de Bruijn [QuMa0018004], geboren op 14-09-1936 in Roosendaal.

V-dt Petrus Cornelis Antonius Voorbraak [QuMa0018003] is geboren op 24-05-1900 in Roosendaal, zoon van Johannes (Jan) Voorbraak [QuMa0018002] (zie IV-af) en Maria de Klerck [QuMa0018803]. Petrus is overleden op 14-07-1995 in Roosendaal, 95 jaar oud. Petrus trouwde, 32 jaar oud, op 02-05-1933 in Roosendaal met **Jacoba Maria de Bruijn [QuMa0020905]**, 30 jaar oud. Jacoba is geboren op 20-03-1903 in Roosendaal, dochter van Johannes Petrus de Bruijn [QuMa0020904] en Cornelia Immerechts [QuMa0156405]. Jacoba is overleden op 05-02-1998 in Roosendaal, 94 jaar oud.

Kinderen van Petrus en Jacoba:

1 Maria Catharina Voorbraak [QuMa0018004], geboren op 04-05-1934 in Roosendaal.
2 Cornelia Jacqueline Petronella Voorbraak [QuMa0018004], geboren op 13-08-1936 in Roosendaal.

24 20170723 205743

25 20170723 205730

V-du Petronella Wilhelmina Voorbraak [QuMa0018003] (afb. 24) is geboren op 09-04-1889 in Breda, dochter van Adriaan Voorbraak [QuMa0018002] (zie IV-ah) en Petronella Kastelijns. Petronella is overleden op 14-05-1936 in Arnhem, 47 jaar oud. Zij is begraven op 18-05-1936 in Arnhem. Petronella trouwde met **Johannes Christiaan Driever** (afb. 25).

V-dv Petrus Voorbraak [QuMa0018003] is geboren op 03-01-1890 in Putte, zoon van Jacobus Voorbraak [QuMa0018002] (zie IV-ai) en Johanna van Tilburg [QuMa0129006]. Petrus trouwde, 25 jaar oud, op 09-02-1915 in Oudheusden met **Johanna Juliana van der Geld**, 32 of 33 jaar oud. Johanna is geboren in 1882 in Elshout, dochter van Antonius van der Geld en Arnoldina van den Besselaar.

V-dw Petrus Voorbraak [QuMa0018003] is geboren op 17-03-1893 in Steenbergen, zoon van Kornelis Voorbraak [QuMa0018002] (zie IV-aj) en Maria Schijvenaars [Quma0067006]. Petrus trouwde, 30 jaar oud, op 24-08-1923 met **Adriana van Doeselaar [QuMa0147208]**, 27 jaar oud. Adriana is geboren op 18-11-1895 in Nieuw-Vossemeer, dochter van Adriaan van Doeselaar [QuMa0147207] en Cornelia Vijfhoek.

Kinderen van Petrus en Adriana:

1 Maria Cornelia Voorbraak [QuMa0018004], geboren op 01-06-1924 in Steenbergen.
2 Adrianus Cornelis Voorbraak [QuMa0018004], geboren op 29-12-1925 in Steenbergen. Adrianus is overleden op 04-05-2002 in Putte, 76 jaar oud.

V-dx Jacobus Voorbraak [QuMa0018003] is geboren op 01-05-1894 in Steenbergen, zoon van Kornelis Voorbraak [QuMa0018002] (zie IV-aj) en Maria Schijvenaars [Quma0067006]. Jacobus is overleden op 20-08-1977 in Roosendaal, 83 jaar oud. Jacobus trouwde, 26 jaar oud, op 22-10-1920 in Steenbergen [bron: akte 78] met **Antonetta Ruijten [Quma0058805]**, 21 jaar oud. Antonetta is geboren op 15-04-1899 in

Steenbergen, dochter van Martinus Ruijten [Quma0058804] en Johanna Danen. Antonetta is overleden op 24-07-1968 in Steenbergen, 69 jaar oud.

Kinderen van Jacobus en Antonetta:

1 Cornelis Martinus (Kees) Voorbraak [QuMa0018004], geboren op 15-06-1921 in Steenbergen. Volgt VI-hn.
2 Johanna Maria Pieternella Voorbraak [QuMa0018004], geboren op 31-12-1922 in Kruisland. Volgt VI-ho.
3 Maria Johanna Adriana (Marie) Voorbraak [QuMa0018004], geboren op 11-09-1924 in Steenbergen. Volgt VI-hp.
4 Martinus Cornelis Voorbraak [QuMa0018004], geboren op 11-11-1926 in Steenbergen. Volgt VI-hq.
5 Adriana Antonetta Maria Voorbraak [QuMa0018004], geboren op 27-11-1931 in Steenbergen.
6 Quirina Maria Johanna Voorbraak [QuMa0018004], geboren op 24-08-1934 in Steenbergen.
7 Cornelia Johanna Theresia Voorbraak [QuMa0018004], geboren op 11-09-1936 in Steenbergen.

V-dy Antonius Voorbraak [QuMa0018003] is geboren op 25-04-1895 in Steenbergen, zoon van Kornelis Voorbraak [QuMa0018002] (zie IV-aj) en Maria Schijvenaars [Quma0067006]. Antonius is overleden op 05-10-1987 in Roosendaal, 92 jaar oud. Antonius trouwde, 33 jaar oud, op 28-04-1928 in Steenbergen met **Dijmphna de Jongh [QuMa0015204]**, 26 jaar oud. Dijmphna is geboren op 26-01-1902 in Steenbergen, dochter van Leonardus de Jongh [QuMa0125805] en Johanna Wezenbeek [QuMa0015203]. Dijmphna is overleden op 16-08-1985 in Roosendaal, 83 jaar oud.

V-dz Petronella Johanna Voorbraak [QuMa0018003] is geboren op 28-08-1900 in Steenbergen, dochter van Kornelis Voorbraak [QuMa0018002] (zie IV-aj) en Maria Schijvenaars [Quma0067006]. Petronella is overleden op 08-02-1986 in Kruisland, 85 jaar oud. Petronella trouwde, 17 jaar oud, op 03-05-1918 in Steenbergen [bron: akte 17] met **Cornelis Houtepen [QuMa0156407]**, 19 jaar oud. Cornelis is geboren op 15-03-1899 in Dinteloord en Prinsenland, zoon van Adrianus Houtepen [QuMa0173607] en Cornelia van Straaten [QuMa0156406]. Van de geboorte is aangifte gedaan [bron: akte 34]. Cornelis is overleden op 25-01-1978 in Kruisland, 78 jaar oud.

Kinderen van Petronella en Cornelis:

1 Adrianus Cornelis Houtepen [QuMa0018004], geboren op 19-03-1919 in Steenbergen.
2 Cornelis Adrianus Houtepen [QuMa0018004], geboren op 03-02-1920 in Steenbergen.
3 Petrus Johannes Houtepen [QuMa0018004], geboren op 20-01-1921 in Steenbergen. Volgt VI-hr.
4 Maria Cornelia Houtepen [QuMa0018004], geboren op 07-01-1923 in Steenbergen. Maria is overleden op 14-10-1923 in Steenbergen, 9 maanden oud. Van het overlijden is aangifte gedaan [bron: akte 90].
5 Maria Cornelia Houtepen [QuMa0018004], geboren op 24-03-1925 in Steenbergen.
6 Jacobus Antonius Houtepen [QuMa0018004], geboren op 20-08-1927 in Steenbergen. Volgt VI-hs.

7 Quirinus Antonius Gerardus Houtepen [QuMa0018004], geboren op 02-09-1930 in Steenbergen.
8 Antonius Jacobus Houtepen [QuMa0018004], geboren op 06-08-1934 in Steenbergen.
9 Cornelia Maria Houtepen [QuMa0018004], geboren op 11-11-1935 in Steenbergen. Cornelia is overleden op 08-03-2001 in Kruisland, 65 jaar oud.

V-ea Johanna Petronella Voorbraak [QuMa0018003] is geboren op 24-12-1905 in Steenbergen, dochter van Kornelis Voorbraak [QuMa0018002] (zie IV-aj) en Maria Schijvenaars [Quma0067006]. Johanna is overleden op 29-06-1974 in Roosendaal, 68 jaar oud. Johanna trouwde met **Johannes Paulus de Leeuw [QuMa0032805]**. Johannes is geboren op 22-05-1907 in Roosendaal, zoon van Antonius de Leeuw en Petronella van Loon [QuMa0032804]. Johannes is overleden op 02-02-1982 in Roosendaal, 74 jaar oud.

V-eb Anna Maria Voorbraak [QuMa0018003] is geboren op 28-01-1908 in Steenbergen, dochter van Kornelis Voorbraak [QuMa0018002] (zie IV-aj) en Maria Schijvenaars [Quma0067006]. Anna trouwde, 21 jaar oud, op 07-06-1929 in Steenbergen met **Quirinus Antonius Gerardus Tak [QuMa0294409]**, 25 jaar oud. Quirinus is geboren op 07-08-1903 in Oud Gastel, zoon van Johannes Tak [QuMa0294408] en Gerardina Cornelia van Schijndel. Quirinus is overleden op 01-01-1973 in Kruisland, 69 jaar oud.

Kinderen van Anna en Quirinus:

1 Johannes Cornelis Quirinus Tak [QuMa0018004], geboren op 07-02-1932 in Steenbergen.
2 Maria Gerardina Petronella Johanna (Riet) Tak [QuMa0018004], geboren op 11-01-1935 in Kruisland. Volgt VI-ht.

V-ec Adrianus Gerardus Voorbraak [QuMa0018003] is geboren op 22-08-1910 in Kruisland, zoon van Kornelis Voorbraak [QuMa0018002] (zie IV-aj) en Maria Schijvenaars [Quma0067006]. Adrianus is overleden op 21-03-1999 in Kruisland, 88 jaar oud. Adrianus trouwde, 36 jaar oud, op 23-08-1946 in Steenbergen met **Cornelia Anthonetta Elisabeth Lodiers [QuMa0018805]**, 27 jaar oud. Cornelia is geboren op 26-07-1919 in Kruisland, dochter van Pieter Lodiers [Quma0074006] en Dorothea van Hees [QuMa0018804]. Cornelia is overleden op 10-06-2005 in Kruisland, 85 jaar oud. Zij is begraven op 14-06-2005 in Bergen op Zoom.

Kind van Adrianus en Cornelia:

1 Johannes Theodorus Voorbraak [QuMa0018004], geboren op 13-01-1941 in Kruisland. Johannes is overleden op 24-01-2021 in Steenbergen, 80 jaar oud. Hij is gecremeerd op 30-01-2021 in Bergen op Zoom Zoomstede.

V-ed Laurina Voorbraak [QuMa0018003] is geboren op 08-04-1893 in Steenbergen, dochter van Antonij Voorbraak [QuMa0018002] (zie IV-ak) en Laurina Timmermans [QuMa0127604]. Laurina trouwde, 25 jaar oud, op 23-04-1918 in Steenbergen [bron: akte 14] met **Petrus Johannes Maria Aalst**, 27 jaar oud. Petrus is geboren op 20-09-1890 in Oudenbosch, zoon van Johannes Sebastianus Aalst en Johanna Maria Lazeroms.

Kinderen van Laurina en Petrus:

1 Johannes Antonius Laurentius Maria Aalst [QuMa0018004], geboren op 17-08-1919 in Oudenbosch.
2 Antonius Laurentius Johannes Maria Aalst [QuMa0018004], geboren op 24-06-1924 in Oudenbosch.
3 Petrus Johannes Laurentius Maria Aalst [QuMa0018004], geboren op 15-07-1926 in Oudenbosch.
4 Laurentius Antonius Johannes Maria Aalst [QuMa0018004], geboren op 17-05-1929 in Oudenbosch.
5 Aloijsius Laurentius Johanna Maria Aalst [QuMa0018004], geboren op 02-08-1932 in Oudenbosch.

V-ee Petrus Voorbraak [QuMa0018003] is geboren op 27-08-1903 in Steenbergen, zoon van Petrus (Pieter) Voorbraak [QuMa0018002] (zie IV-al) en Joanna Veraard [Quma0067006]. Petrus trouwde met **Maria Elisabeth Koch [QuMa0014403]**. Maria is geboren op 22-12-1908 in Steenbergen, dochter van Jan Baptist (Jan) Koch [QuMa0032004] en Petronilla Oerlemans [QuMa0014402]. Van de geboorte is aangifte gedaan [bron: akte 307].

V-ef Petrus Johannes Wezenbeek [QuMa0015204] is geboren op 02-08-1901 in Steenbergen, zoon van Laurens Wezenbeek [QuMa0015203] en Lucia Voorbraak [QuMa0018002] (zie IV-ao). Van de geboorte is aangifte gedaan [bron: akte 160]. Petrus trouwde, 25 jaar oud, op 01-10-1926 in Steenbergen [bron: akte 58] met **Catharina van der Weegen [Quma0070805]**, 22 jaar oud. Catharina is geboren op 20-05-1904 in Steenbergen, dochter van Martien van der Weegen [Quma0070804] en Maria Ligtenberg [QuMa0128006]. Van de geboorte is aangifte gedaan op 20-05-1904 [bron: akte 120].

Kind van Petrus en Catharina:

1 Lucia Maria Wezenbeek [QuMa0015205], geboren op 31-10-1927 in Steenbergen.

V-eg Dijmphna Adriana Wezenbeek [QuMa0015204] is geboren op 30-01-1908 in Steenbergen, dochter van Laurens Wezenbeek [QuMa0015203] en Lucia Voorbraak [QuMa0018002] (zie IV-ao). Dijmphna trouwde met **Petrus Gorissen [Quma0064406]**. Petrus is geboren op 06-06-1905 in Dinteloord, zoon van Machiel Gorissen [Quma0064405] en Maria van Aart [Quma0083406]. Van de geboorte is aangifte gedaan [bron: akte 53].

V-eh Petronella Catharina Wezenbeek [QuMa0015204] is geboren op 08-07-1910 in Kruisland, dochter van Laurens Wezenbeek [QuMa0015203] en Lucia Voorbraak [QuMa0018002] (zie IV-ao). Petronella is overleden op 04-11-1993 in Steenbergen, 83 jaar oud. Zij is begraven op 08-11-1993 in Steenbergen. Petronella trouwde, 23 jaar oud, op 15-09-1933 in Steenbergen [bron: akte 36] met **Marinus van Kaam [Quma0062206]**, 28 jaar oud. Marinus is geboren op 20-03-1905 in Steenbergen, zoon van Christiaan van Kaam [Quma0128906] en Cornelia Willigers [Quma0062205]. Van de geboorte is aangifte gedaan op 20-03-1905 [bron: akte 61]. Marinus is overleden op 06-02-1999 in Steenbergen, 93 jaar oud. Hij is begraven op 10-02-1999 in Steenbergen.

Kinderen van Petronella en Marinus:

1 Laurentius Christianus Maria van Kaam [QuMa0015205], geboren op 19-07-1934 in Steenbergen. Volgt VI-hu.
2 Cornelia Lucia Maria (Corry) van Kaam [QuMa0015205], geboren op 18-07-1935 in Steenbergen. Volgt VI-hv.
3 Lucia Dymphna Maria van Kaam [QuMa0015205], geboren op 22-11-1936 in Steenbergen.
4 Petrus Joannes Maria (Piet) van Kaam [QuMa0015205], geboren op 27-10-1942 in Steenbergen. Piet is overleden op 04-08-2007 in Halsteren, 64 jaar oud. Hij is begraven op 09-08-2007 in Halsteren.
5 Jacobus Josephus Maria (Jack) van Kaam [QuMa0015205], geboren op 08-02-1954 in Steenbergen. Jack is overleden op 16-07-2014 in Steenbergen, 60 jaar oud.
Beroep:
onderwijzer

V-ei Johanna Maria Wezenbeek [QuMa0015204] is geboren op 02-10-1911 in Steenbergen, dochter van Laurens Wezenbeek [QuMa0015203] en Lucia Voorbraak [QuMa0018002] (zie IV-ao). Johanna is overleden op 08-03-1997 in Steenbergen, 85 jaar oud. Johanna trouwde, 23 jaar oud, op 30-11-1934 in Steenbergen met **Petrus Bernardus Krebbekx [QuMa0037204]**, 29 jaar oud. Petrus is geboren op 22-01-1905 in Steenbergen, zoon van Matthijs Krebbekx [QuMa0129006] en Antonia Schoonen [QuMa0037203]. Petrus is overleden op 20-07-1960 in Steenbergen, 55 jaar oud.

Kinderen van Johanna en Petrus:

1 Lucia Antonia Maria (Luus) Krebbekx [QuMa0015205], geboren op 22-09-1935 in Steenbergen. Luus is overleden op 22-09-2015 in Steenbergen, 80 jaar oud. Zij is gecremeerd op 26-09-2015 in Bergen op Zoom Zoomstede.
2 Matthijs Laurentius Bernardus Maria (Thijs) Krebbekx [QuMa0015205], geboren op 08-10-1936 in Steenbergen. Volgt VI-hw.
3 Laurentius Maria (Ran) Krebbekx [QuMa0015205], geboren op 04-10-1938 in Steenbergen. Volgt VI-hx.
4 Petronella Maria (Nell) Krebbekx [QuMa0015205], geboren op 10-08-1945 in Steenbergen. Volgt VI-hy.

V-ej Johannes Adrianus Wezenbeek [QuMa0015204] is geboren op 06-07-1913 in Steenbergen, zoon van Laurens Wezenbeek [QuMa0015203] en Lucia Voorbraak [QuMa0018002] (zie IV-ao). Johannes is overleden op 18-12-1998 in Roosendaal, 85 jaar oud. Johannes trouwde met **Maria Catharina (Marie) Rommens [QuMa0046405]**. Marie is geboren op 26-07-1912 in Roosendaal, dochter van Cornelis Franciscus Rommens [QuMa0046404] en Johanna de Rijk [QuMa0115605]. Marie is overleden op 18-06-2000 in Kruisland, 87 jaar oud.

Kind van Johannes en Marie:

1 Antonius (Ton) Wezenbeek [QuMa0015205], geboren in 1947. Ton is overleden in 2010, 62 of 63 jaar oud.

V-ek Jacobus Wezenbeek [QuMa0015204] is geboren op 30-08-1918 in Steenbergen, zoon van Laurens Wezenbeek [QuMa0015203] en Lucia Voorbraak [QuMa0018002] (zie IV-ao). Jacobus is overleden op 12-01-1987 in Kruisland, 68 jaar oud. Jacobus trouwde

met **Johanna Adriana van den Berg [QuMa0036205]**. Johanna is geboren op 06-03-1921 in Steenbergen, dochter van Christianus van den Berg [Quma0058805] en Cornelia Schijvenaars [QuMa0036204]. Johanna is overleden op 14-01-1996 in Kruisland, 74 jaar oud.

V-el Josephus Jacobus Wezenbeek [QuMa0015204] is geboren op 14-01-1921 in Steenbergen, zoon van Laurens Wezenbeek [QuMa0015203] en Lucia Voorbraak [QuMa0018002] (zie IV-ao). Josephus is overleden op 13-05-1987 in Kruisland, 66 jaar oud. Josephus trouwde met **Petronella Antonia van Aart [QuMa0034806]**. Petronella is geboren op 17-04-1920 in Steenbergen, dochter van Franciscus Antonius (Frans) van Aart [QuMa0034805] en Petronella van Schilt [Quma0086406]. Petronella is overleden op 08-10-1993 in Kruisland, 73 jaar oud.

V-em Maria Elisabeth Voorbraak [QuMa0018203] is geboren op 11-07-1890 in Woensdrecht, dochter van Laurentius Voorbraak [QuMa0018202] (zie IV-aq) en Maria Catharina de Vos [QuMa0115605]. Van de geboorte is aangifte gedaan op 12-07-1890 [bron: akte 37]. Maria is overleden op 23-04-1966 in Ossendrecht, 75 jaar oud. Van het overlijden is aangifte gedaan op 25-04-1966 [bron: akte 9]. Maria trouwde, 18 jaar oud, op 26-03-1909 in Woensdrecht [bron: akte 10] met **Petrus Johannes van Thillo [QuMa0495408]**, 27 jaar oud. Petrus is geboren op 23-01-1882 in Ossendrecht, zoon van Bernardus van Thillo [QuMa0523007] en Johanna Catharina Mous [QuMa0495407]. Petrus is overleden op 19-02-1944 in Bergen op Zoom, 62 jaar oud. Van het overlijden is aangifte gedaan op 21-02-1944 [bron: akte 68].

Kinderen van Maria en Petrus:

1 Maria Catharina van Thillo [QuMa0018204], geboren op 28-07-1909 in Ossendrecht. Volgt VI-hz.
2 Johanna Catharina van Thillo [QuMa0018204], geboren op 12-10-1910 in Ossendrecht. Volgt VI-ia.
3 Josephus van Thillo [QuMa0018204], geboren op 01-01-1914 in Ossendrecht. Van de geboorte is aangifte gedaan op 02-01-1914 [bron: akte 1]. Josephus is overleden op 22-10-1914 in Ossendrecht, 9 maanden oud. Van het overlijden is aangifte gedaan [bron: akte 67].
4 Dimphena van Thillo [QuMa0018204], geboren op 11-04-1916 in Ossendrecht. Volgt VI-ib.
5 Franciscus van Thillo [QuMa0018204], geboren op 02-08-1918 in Ossendrecht. Volgt VI-ic.

V-en Philomena Voorbraak [QuMa0018203] is geboren op 04-07-1900 in Woensdrecht, dochter van Laurentius Voorbraak [QuMa0018202] (zie IV-aq) en Maria Catharina de Vos [QuMa0115605]. Philomena trouwde, 21 jaar oud, op 26-07-1921 in Woensdrecht met **Petrus Johannes Dons [Quma0247608]**. Petrus is een zoon van Adrianus Dons [Quma0247607] en Johanna Cornelia Wagenaars.

V-eo Johanna Cornelia Voorbraak [QuMa0018203] is geboren op 12-04-1884 in Bergen op Zoom, dochter van Johannes Voorbraak [QuMa0018202] (zie IV-ar) en Elisabeth Mens [QuMa0136206]. Johanna is overleden op 18-09-1920 in Bergen op Zoom, 36 jaar oud. Johanna trouwde, 18 jaar oud, op 22-04-1902 in Bergen op Zoom [bron: akte 23] met **Johannes Arnoldus Franken [Quma0041204]**, 22 jaar oud. Johannes is geboren op 04-10-1879 in Bergen op Zoom, zoon van Petrus Johannes Franken [Quma0041203] en Catharina Maria Nuijten [Quma0085004]. Van de

geboorte is aangifte gedaan [bron: akte 296]. Johannes trouwde later op 29-12-1921 in Bergen op Zoom met Wilhelmina Louisa Jacoba van der Kuijl (geb. 1879).

Kinderen van Johanna en Johannes:

1 Petrus Johannes Franken [QuMa0018204], geboren op 11-06-1906 in Bergen op Zoom.
2 Catharina Maria Franken [QuMa0018204], geboren op 23-08-1908 in Bergen op Zoom.
3 Cornelia Franken [QuMa0018204], geboren op 15-12-1909 in Bergen op Zoom.
4 Cornelis Marinus Franken [QuMa0018204], geboren op 12-12-1916 in Bergen op Zoom.

V-ep Cornelia Voorbraak [QuMa0018203] is geboren op 03-02-1886 in Bergen op Zoom, dochter van Johannes Voorbraak [QuMa0018202] (zie IV-ar) en Elisabeth Mens [QuMa0136206]. Cornelia trouwde, 35 jaar oud, op 22-08-1921 in Bergen op Zoom met **Wilhelmus Hees**, 38 jaar oud. Wilhelmus is geboren op 26-06-1883 in Bergen op Zoom, zoon van Antonius Hees en Johanna Jansen.

Kind van Cornelia en Wilhelmus:

1 Elisabeth Maria Hees [QuMa0018204], geboren op 05-08-1923 in Bergen op Zoom.

V-eq Johannes (Jan) Teunisse [QuMa0018203] is geboren op 26-11-1885 in Steenbergen, zoon van Petrus (Pieter) Teunisse [QuMa0169805] en Anna Catharina Voorbraak [QuMa0018202] (zie IV-as). Jan trouwde, 22 jaar oud, op 01-05-1908 in Steenbergen [bron: akte 14] met **Adriana Cornelisse**, 23 jaar oud. Adriana is geboren op 29-10-1884 in Steenbergen, dochter van Jan Adriaan Cornelisse en Pieternella Catharina Keijzer.

Kinderen van Jan en Adriana:

1 Johannes Adrianus (Jan) Teunisse [QuMa0018204], geboren op 21-11-1908 in Dinteloord. Volgt VI-id.
2 Petrus Jacobus (Pierre) Teunisse [QuMa0018204], geboren op 11-10-1909 in Dinteloord. Volgt VI-ie.
3 Matthijs Teunisse [QuMa0018204], geboren omstreeks 1910.
4 Kees Teunisse [QuMa0018204], geboren omstreeks 1911.
5 Jacobus Teunisse [QuMa0018204], geboren omstreeks 1912.
6 Petronella Anna Catharina Teunisse [QuMa0018204], geboren op 20-08-1912 in Dinteloord.

26 Anna Cornelia
21.11.1891

V-er Jacobus (Ko) Teunisse [QuMa0018203] is geboren op 07-02-1888 in Dinteloord en Prinsenland, zoon van Petrus (Pieter) Teunisse [QuMa0169805] en Anna Catharina Voorbraak [QuMa0018202] (zie IV-as). Van de geboorte is aangifte gedaan op 08-02-1888 [bron: BS Dinteloord].
Notitie bij de geboorte van Ko: *Akte 1888/9*
Ko is overleden op 25-11-1964 in Bergen op Zoom, 76 jaar oud [bron: Bidprentje]. Hij is begraven in Dinteloord op de RK begraafplaats.
Notitie bij overlijden van Ko: *in het ABG; leed de laatste jaren aan dementie*

Beroepen:
arbeider
landarbeider

Betrokken bij:
22-08-1924 getuige geboorteaangifte Bets Teunisse (1924-2017) [zie VI-ij] [vader] [bron: BS Dinteloord]

Ko trouwde, 25 jaar oud, op 24-01-1914 in Dinteloord [bron: Akte 2] met **Anna Cornelia (Kee) Jongeneelen [Quma0064606]** (afb. 26), 22 jaar oud. Kee is geboren op 21-11-1891 in Dinteloord en Prinsenland, dochter van Adrianus Jongeneel [Quma0064605] en Helena Vroegrijk [Quma0088205]. Van de geboorte is aangifte gedaan op 21-11-1891 [bron: BS Dinteloord].
Notitie bij de geboorte van Kee: *Akte 1891/102*
Kee is overleden op 18-05-1965 in Steenbergen, 73 jaar oud (oorzaak: hartverlamming). Zij is begraven in Steenbergen- Welberg op de RK begraafplaats [bron: D-links 3.6].

Beroep:
dienstbode

Kinderen van Ko en Kee:

1 Petrus Adrianus (Piet) Teunisse [QuMa0018204], geboren op 28-05-1914 in Dinteloord. Volgt VI-if.
2 Helena Catharina (Leen) Teunisse [QuMa0018204], geboren op 18-02-1916 in Steenbergen. Volgt VI-ig.
3 Anna Catharina Elisabeth Teunisse [QuMa0018204], geboren op 14-12-1917 in Dinteloord. Anna is overleden op 29-12-1917 in Dinteloord, 15 dagen oud [bron: BS Dinteloord]. Van het overlijden is aangifte gedaan op 29-12-1917 [bron: BS Dinteloord].
Notitie bij overlijden van Anna: *akte 1917/62*
4 Anna Catharina Petronilla (Anna) Teunisse [QuMa0018204], geboren op 14-02-1919 in Dinteloord. Volgt VI-ih.
5 Petronella Adriana (Nel) Teunisse [QuMa0018204], geboren op 15-03-1921 in Dinteloord. Volgt VI-ii.
6 Adrianus Cornelis (Arjaan) Teunisse [QuMa0018204], geboren op 20-03-1923 in Dinteloord. Arjaan is overleden op 25-08-2001 in Steenbergen, 78 jaar oud

(oorzaak: ouderdom). Hij is gecremeerd op 30-08-2001 in Bergen op Zoom [bron: Overlijdenskaart].
Notitie bij overlijden van Arjaan: *in het verpleegtehuis "De Lindenburgh"; leed de laatste jaren aan dementie*
Beroep:
landarbeider
7 Elisabeth Henrica (Bets) Teunisse [QuMa0018204], geboren op 21-08-1924 in Dinteloord. Volgt VI-ij.
8 Cornelis Marinus (Kees) Teunisse [QuMa0018204], geboren op 16-09-1926 in Dinteloord. Volgt VI-ik.
9 Antonia Helena Maria (Tonia) Teunisse [QuMa0018204], geboren op 15-04-1931 in Dinteloord. Volgt VI-il.
10 Hendrika Anna Cornelia (Riet) Teunisse [QuMa0018204], geboren op 19-04-1934 in Dinteloord. Volgt VI-im.
11 Jacobus Johannes Josephus (Koos) Teunisse [QuMa0018204], geboren op 03-06-1936 in Dinteloord. Volgt VI-in.

27 QuMa0002200002

28 QuMa0002300001

V-es Kornelis (Kees) de Jong [QuMa0002200] (afb. 27) is geboren op 28-06-1885 in Kruisland, zoon van Leendert (Leen) de Jong [QuMa0004400] en Susanna van Gaans [QuMa0004500] (zie IV-at). Van de geboorte is aangifte gedaan op 29-06-1885 [bron: akte 79]. Bij de geboorteaangifte van Kees waren aanwezig: getuigen Kornelis van Gaans (1823-1896) [zie III-l] [grootvader moederszijde], Pieter Melis (geb. 1844) en Antonius Jansen (geb. 1854).
Notitie bij de geboorte van Kees: *In de geboorteakte staat links vermeld:*
Het kind Kornelis in nevenstaande akte als Onwettig voorkomende, is gewettigd bij het voltrekken van het huwelijk der ouders van gezegd kind met namen: Leendert de Jong en Susanna van Gaans, vermeld in het huwelijksregister van Steenbergen onder dagtekening van den 25 april 1890 nr, 6.
Onduidelijk is gebleven wie nu de echte vader van opa Kees was.
Volgens zeggen van zijn dochter, Oma Nelly Van der Wegen-De Jong, was dat niet zijn wettelijk vader Leen de Jong.
Tante Susanne en Tante Cor, dochters van Opa Kees wisten ons te vertellen, dat hij als kind heel veel slaag heeft gekregen van zijn (stief)vader Leen.
Deze dochters Suzanne en Cor hadden het grote vermoeden, dat een broer of een zwager van zijn opa of oma Van Gaans weleens de echte vader zou kunnen zijn geweest.
Zover wij kunnen nagaan zijn er in onze stamboomgegevens aan de kant van Oma van Gaans dan drie mogelijkheden:
Pieter Voorbraak (1818)
Jacobus Voorbraak (21-08-1820)
Adriaan (05-02-1823)
Wie, oh wie was zijn echte vader??

Uiteraard kunnen er ook van de kant van opa Van Gaans nog kanshebbers zijn, doch deze hebben we nog niet kunnen vinden.
Kees is overleden op 07-02-1984 in Roosendaal, 98 jaar oud. Hij is begraven op 10-02-1984 in Kruisland.
Notitie bij overlijden van Kees: *Opa Kees heeft net niet de 100 jaar gehaald.*
Van de begrafenis kan ik me goed herinneren, dat het bijna leek op een gezellige familie-reunie.
In de zomer van 1982 had opa Kees, inmiddels dus 97 jaar, zijn kleinzoon, Robbie Kuipers, op zijn schoot, en zei tegen Robbie: Ik beloof,dat jij, als jij 16 jaar wordt. een mooie brommer van mij krijg. Leuk aan mijn zoon aangeboden maar toch jammerwant hij heeft hem nooit gekregen, omdat opa geen 114 jaar geworden is, en ik hem dus niet aan zijn belofte heb kunnen houden.
Notitie bij Kees: *Wie kan ons helpen bij het vinden van nadere gegevens van deze stamouder??*
U kunt deze gegevens sturen naar: info@StichtingQuMa.nl
Bij voorbaat bedankt voor uw tijd om ons te helpen deze website te verbeteren.
Onze interesse gaat zeker uit naar actuele gegevens die nog niet gepubliceerd mogen worden!!
Deze gegevens worden alleen aan ons bestand toegevoegd, maar worden niet zonder toestemming gepubliceerd.!

Beroep:
vanaf 1941 grondwerker

Kees trouwde, 31 jaar oud, op 16-02-1917 in Roosendaal [bron: akte 7] met **Cornelia (Kee) Verbeek [QuMa0002300]** (afb. 28), 27 jaar oud. Kee is geboren op 13-07-1889 in Roosendaal, dochter van Marijn Verbeek [QuMa0004600] en Petronella Stoffelen [QuMa0004700]. Van de geboorte is aangifte gedaan op 15-07-1889 [bron: Akte 225]. Kee is overleden op 03-07-1976 in Kruisland, 86 jaar oud. Zij is begraven op 06-07-1976 in Kruisland.

Kinderen van Kees en Kee:

1 Petronella Susanna (Nellie) de Jong [QuMa0001100], geboren op 14-07-1917 in Kruisland. Volgt VI-io.
2 Leonardus Marinus (Leo) de Jong [QuMa0002201], geboren op 27-05-1920 in Kruisland. Volgt VI-ip.
3 Susanna de Jong [QuMa0002201], geboren op 11-01-1926 in Kruisland. Volgt VI-iq.
4 Marinus Lambertus (Rinus) de Jong [QuMa0002201], geboren op 18-11-1929 in Kruisland. Rinus is overleden op 24-12-2012 in Roosendaal, 83 jaar oud.
5 Cornelia Elisabeth (Cor) de Jong [QuMa0002201], geboren op 10-10-1933 in Kruisland. Volgt VI-ir.

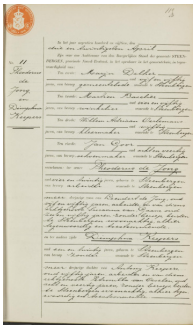

29 De Jong Theodorus 13-01-1891 Huwelijksakte

V-et Theodorus (Dorus) de Jong [QuMa0004401] (afb. 29) is geboren op 13-01-1891 in Steenbergen, zoon van Leendert (Leen) de Jong [QuMa0004400] en Susanna van Gaans [QuMa0004500] (zie IV-at). Van de geboorte is aangifte gedaan op 13-01-1891 [bron: akte 11]. Dorus is overleden op 01-01-1947 in Breda, 55 jaar oud. Dorus:
(1) trouwde, 24 jaar oud, op 23-04-1915 in Steenbergen [bron: akte 11] met **Dimphna Keepers [QuMa0032405]**, 21 jaar oud. Dimphna is geboren op 05-04-1894 in Steenbergen, dochter van Antonij Keepers [QuMa0296009] en Petronella van Oevelen [QuMa0032404]. Dimphna is overleden op 02-06-1916 in Steenbergen, 22 jaar oud.
(2) trouwde, 29 jaar oud, op 03-05-1920 in Dinteloord [bron: akte 7] met **Adriana Koolen [QuMa0134207]**, 27 jaar oud. Adriana is geboren op 20-04-1893 in Steenbergen, dochter van Matthijs Koolen [QuMa0134206] en Maria van Elzakker [Quma0247206]. Adriana is weduwe van Martinus Petrus Godschalk [QuMa0037204] (geb. 1890), met wie zij trouwde op 16-09-1916 in Dinteloord [bron: akte 15].

Kinderen van Dorus en Dimphna:

1 Doodgeboren Zoon de Jong [QuMa0004402], levenloos geboren zoon, geboren op 12-05-1916 in Steenbergen.
2 Cornelia Maria de Jong [QuMa0004402], geboren op 04-03-1917 in Dinteloord.

Kinderen van Dorus en Adriana:

3 Leonardus de Jong [QuMa0004402], geboren op 25-01-1921 in Dinteloord.
4 Cornelis de Jong [QuMa0004402], geboren op 13-12-1923 in Dinteloord.
5 Maria de Jong [QuMa0004402], geboren op 12-03-1928 in Dinteloord. Volgt VI-is.

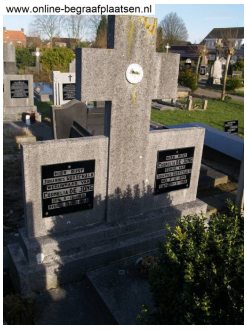

30 QuMa0004401008

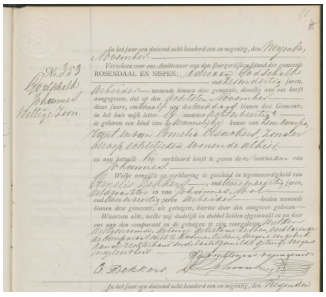

31 03720401

V-eu Adriana Cornelia (Kee) de Jong [QuMa0004401] (afb. 30) is geboren op 09-08-1892 in Steenbergen, dochter van Leendert (Leen) de Jong [QuMa0004400] en Susanna van Gaans [QuMa0004500] (zie IV-at). Van de geboorte is aangifte gedaan op 09-08-1892 [bron: akte 138].
Notitie bij de geboorte van Kee: *Opvallend is dat op de grafsteen van Kee de Jong een geboortedatum staat van 09-10-1892, terwijl uit akte 138 blijkt dat Adriana Cornelia de Jong op 09 auggustus 1892 is geboren.*
Kee is overleden op 21-06-1966 in Kruisland, 73 jaar oud. Van het overlijden is aangifte gedaan op 21-06-1966 [bron: akte 40]. Zij is begraven op 23-06-1966 in Kruisland. Kee trouwde, 19 jaar oud, op 12-07-1912 in Steenbergen [bron: akte 29] met **Johannes (Jan) Godschalk [QuMa0037204]** (afb. 31), 20 jaar oud. Jan is geboren op 08-11-1891 in Roosendaal, zoon van Adriaan Godschalk [QuMa0146204] en Cornelia Elsackers [QuMa0037203]. Van de geboorte is aangifte gedaan op 09-11-1891 [bron: akte 353]. Jan is overleden op 21-10-1974 in Kruisland, 82 jaar oud.

Kinderen van Kee en Jan:

1 Suzanna Cornelia Godschalk [QuMa0004402], geboren op 02-08-1918 in Steenbergen. Volgt VI-it.
2 Adrianus Martinus Godschalk [QuMa0004402], geboren op 21-05-1920 in Steenbergen. Volgt VI-iu.
3 Leonardus Cornelis Godschalk [QuMa0004402], geboren op 25-03-1922 in Steenbergen. Volgt VI-iv.
4 Adriana Cornelia Godschalk [QuMa0004402], geboren op 01-05-1926 in Steenbergen. Adriana is overleden.
5 Cornelis Antonius Godschalk [QuMa0004402], geboren op 20-12-1928 in Steenbergen. Cornelis is overleden op 16-09-1990 in Kruisland, 61 jaar oud.
6 Elisabeth Susanna Godschalk [QuMa0004402], geboren op 04-04-1935 in Steenbergen.

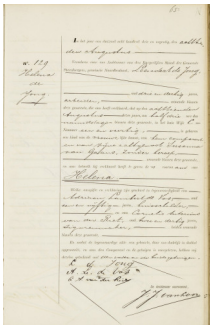

32 00440102

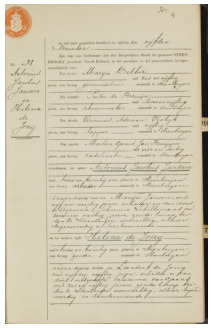

33 De Jong Helena 18-08-1893 Huwelijksakte

V-ev Helena (Lena) de Jong [QuMa0004401] (afb. 32) is geboren op 18-08-1893 in Steenbergen, dochter van Leendert (Leen) de Jong [QuMa0004400] en Susanna van Gaans [QuMa0004500] (zie IV-at). Van de geboorte is aangifte gedaan op 18-08-1893 [bron: akte 129]. Lena is overleden op 21-06-1958 in Roosendaal, 64 jaar oud. Van het overlijden is aangifte gedaan op 23-06-1958 [bron: akte 160]. Lena trouwde, 22 jaar oud, op 05-11-1915 in Dinteloord [bron: akte 31] met **Antonius Jacobus (Toon) Jansen [QuMa0034405]** (afb. 33), 22 jaar oud. Toon is geboren op 15-01-1893 in Dinteloord, zoon van Marijn Jansen [Quma0062205] en Johanna Schillemans [QuMa0034404].

Kinderen van Lena en Toon:

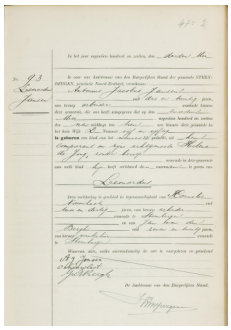

34 00440205

1 Leonardus Jansen [QuMa0004402] (afb. 34), geboren op 02-05-1916 in Steenbergen. Van de geboorte is aangifte gedaan op 03-05-1916 [bron: akte 93].
2 Johanna Susanna Janssen [QuMa0004402], geboren op 03-07-1917 in Dinteloord. Volgt VI-iw.

3 Susanna Elisabeth Jansen [QuMa0004402], geboren op 07-09-1919 in Dinteloord. Van de geboorte is aangifte gedaan op 08-09-1919 [bron: akte 84].
4 Marinus Cornelis Elisabeth Jansen [QuMa0004402], geboren op 23-11-1926 in Dinteloord. Marinus is overleden.
5 Cornelia Petronella Jansen [QuMa0004402], geboren op 28-05-1933 in Dinteloord.
6 Elisabeth Dimphina Jansen [QuMa0004402], geboren op 28-05-1933 in Dinteloord. Volgt VI-ix.

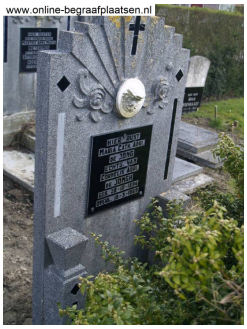

35 QuMa0004401007

V-ew Maria Catharina Adriana (Mie) de Jong [QuMa0004401] (afb. 35) is geboren op 28-10-1894 in Kruisland, dochter van Leendert (Leen) de Jong [QuMa0004400] en Susanna van Gaans [QuMa0004500] (zie IV-at). Van de geboorte is aangifte gedaan op 29-10-1894 [bron: akte 194]. Mie is overleden op 18-03-1969 in Kruisland, 74 jaar oud. Van het overlijden is aangifte gedaan op 20-03-1969 [bron: akte 103]. Zij is begraven op 21-03-1969 in Kruisland. Mie trouwde, 28 jaar oud, op 29-06-1923 in Steenbergen [bron: akte 46] met **Cornelis Adrianus de Jongh [QuMa0036404]**, 26 jaar oud. Cornelis is geboren op 08-02-1897 in Oud en Nieuw Gastel, zoon van Johannes Cornelis de Jongh [QuMa0125805] en Cornelia Roberson [QuMa0036403]. Van de geboorte is aangifte gedaan [bron: Akte 22]. Cornelis is overleden op 26-02-1978 in Kruisland, 81 jaar oud.

Kinderen van Mie en Cornelis:

1 Joannes Leonardus de Jongh [QuMa0004402], geboren op 21-12-1923 in Steenbergen. Van de geboorte is aangifte gedaan op 22-12-1923 [bron: akte 289].
2 Suzanna Cornelia de Jongh [QuMa0004402], geboren op 14-05-1931 in Steenbergen.

36 De Jong Adriana 1895 01

37 QuMa0004401006

V-ex Adriana (Jaan) de Jong [QuMa0004401] (afb. 36) is geboren op 01-12-1895 in Kruisland, dochter van Leendert (Leen) de Jong [QuMa0004400] en Susanna van Gaans [QuMa0004500] (zie IV-at). Van de geboorte is aangifte gedaan op 02-12-1895 [bron:

akte 205]. Jaan is overleden op 31-08-1986 in Steenbergen Onze Stede, 90 jaar oud. Zij is begraven op 03-09-1986 in Steenbergen. Jaan trouwde, 27 jaar oud, op 14-04-1923 in Steenbergen [bron: akte 20] met **Cornelis Hagens** (afb. 37), 28 jaar oud. Cornelis is geboren op 08-04-1895 in Klundert, zoon van Thomas Hagens en Catharina van Tetering. Cornelis is overleden op 18-03-1978 in Roosendaal, 82 jaar oud. Hij is begraven op 22-03-1978 in Kruisland.

Kinderen van Jaan en Cornelis:

1 Thomas Leonardus Hagens [QuMa0004402], geboren op 21-04-1923 in Steenbergen.
2 Susanna Catharina Hagens [QuMa0004402], geboren op 17-06-1925 in Steenbergen. Volgt VI-iy.
3 Leonardus Jacobus Hagens [QuMa0004402], geboren op 27-11-1927 in Kruisland. Volgt VI-iz.
4 Franciscus Johannes Hagens [QuMa0004402], geboren op 31-01-1932 in Steenbergen.
5 Cornelis Adrianus Hagens [QuMa0004402], geboren op 18-07-1935 in Steenbergen.

38 QuMa0004401004

V-ey Adrianus de Jong [QuMa0004401] (afb. 38) is geboren op 10-10-1897 in Steenbergen, zoon van Leendert (Leen) de Jong [QuMa0004400] en Susanna van Gaans [QuMa0004500] (zie IV-at). Van de geboorte is aangifte gedaan op 11-10-1897 [bron: akte 167]. Adrianus is overleden op 27-10-1979 in Kruisland, 82 jaar oud. Hij is begraven op 30-10-1979 in Kruisland. Adrianus trouwde, 22 jaar oud, op 01-10-1920 in Steenbergen [bron: akte 73] met **Anna Cornelia Timmermans [Quma0067007]**, 22 jaar oud. Anna is geboren op 25-10-1897 in Steenbergen, dochter van Antonij Timmermans [QuMa0127604] en Joanna Schijvenaars [Quma0067006]. Anna is overleden op 01-06-1966 in Kruisland, 68 jaar oud. Zij is begraven in Kruisland.

Kinderen van Adrianus en Anna:

1 Johanna Suzanna (Jo) de Jong [QuMa0004402], geboren op 18-03-1921 in Steenbergen. Volgt VI-ja.
2 Susanna Johanna (Suus) de Jong [QuMa0004402], geboren op 04-12-1922 in Steenbergen. Volgt VI-jb.
3 Laurina Maria (Rina) de Jong [QuMa0004402], geboren op 10-02-1926 in Dinteloord.
4 Antonius Leonardus (Toon) de Jong [QuMa0004402], geboren op 05-11-1935 in Kruisland. Volgt VI-jc.

39 QuMa0004402001

5 Leonardus Antonius de Jong [QuMa0004402] (afb. 39), geboren op 26-05-1938 in Kruisland. Leonardus is overleden op 12-03-1965 in Kruisland, 26 jaar oud.

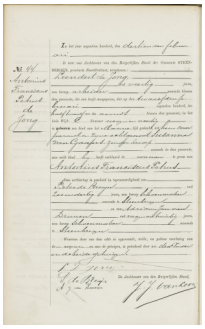

40 00440108

V-ez Antonius Franciscus Petrus (Toon) de Jong [QuMa0004401] (afb. 40) is geboren op 12-02-1900 in Steenbergen, zoon van Leendert (Leen) de Jong [QuMa0004400] en Susanna van Gaans [QuMa0004500] (zie IV-at). Van de geboorte is aangifte gedaan op 13-02-1900 [bron: akte 44]. Toon is overleden op 12-03-1963 in Dinteloord, 63 jaar oud. Van het overlijden is aangifte gedaan op 13-03-1963 [bron: akte 7]. Toon trouwde, 18 jaar oud, op 10-01-1919 in Steenbergen [bron: akte 1] met **Petronella Sebrechts [QuMa0042805]**, 19 jaar oud. Petronella is geboren op 25-11-1899 in Roosendaal, dochter van Willem Sebregts [QuMa0042804] en Adriana Alberts [Quma0063204].

Kinderen van Toon en Petronella:

1 Susanna Adriana (Suuske) de Jong [QuMa0004402], geboren op 29-03-1919 in Roosendaal. Volgt VI-jd.
2 Wilhelmus de Jong [QuMa0004402], geboren op 30-12-1920 in Dinteloord. Wilhelmus is overleden op 29-12-1926 in Dinteloord, 5 jaar oud.
3 Adriana de Jong [QuMa0004402], geboren op 15-01-1923 in Dinteloord.
4 Cornelia Maria de Jong [QuMa0004402], geboren op 07-09-1925 in Dinteloord. Cornelia is overleden.
5 Wilhelmus Leonardus de Jong [QuMa0004402], geboren op 14-05-1927 in Dinteloord. Wilhelmus is overleden op 29-03-1997 in Steenbergen, 69 jaar oud.

V-fa Kornelis van Gaans [QuMa0009002] is geboren op 19-07-1889 in Steenbergen, zoon van Johannes (Jan) van Gaans [QuMa0009001] (zie IV-av) en Adriana van Gurp [QuMa0131405].

Beroep:
arbeider

Kornelis trouwde, 24 jaar oud, op 01-05-1914 in Steenbergen [bron: akte 14] met **Catharina van Broekhoven [QuMa0015203]**, 23 jaar oud. Catharina is geboren op 14-11-1890 in Steenbergen, dochter van Johannes (Jan) van Broekhoven [QuMa0015202] en Pieternel Luijkx [QuMa1236205].

Kinderen van Kornelis en Catharina:

1 Johannes van Gaans [QuMa0009003], geboren op 19-02-1915 in Steenbergen.
2 Petrus Johannes van Gaans [QuMa0009003], geboren op 30-01-1916 in Steenbergen. Volgt VI-je.

V-fb Hendricus van Gaans [QuMa0009002] is geboren op 29-07-1890 in Steenbergen, zoon van Johannes (Jan) van Gaans [QuMa0009001] (zie IV-av) en Adriana van Gurp [QuMa0131405]. Hendricus is overleden op 22-10-1964 in Steenbergen, 74 jaar oud.
Beroep:
arbeider
Hendricus trouwde, 28 jaar oud, op 30-05-1919 in Steenbergen met **Pieternella Catharina Laanen [QuMa0032005]**, 20 jaar oud. Pieternella is geboren op 26-10-1898 in Nieuw-Vossemeer, dochter van Franciscus Laanen [QuMa0032004] en Wilhelmina van Gurp [QuMa0131405]. Pieternella is overleden op 05-07-1985 in Roosendaal, 86 jaar oud.

Kinderen van Hendricus en Pieternella:

1 Johannes Franciscus van Gaans [QuMa0009003], geboren op 27-05-1920 in Roosendaal.
2 Wilhelmina Adriana van Gaans [QuMa0009003], geboren op 14-12-1921 in Roosendaal.

V-fc Adrianus van Gaans [QuMa0009002] is geboren op 22-01-1892 in Steenbergen, zoon van Johannes (Jan) van Gaans [QuMa0009001] (zie IV-av) en Adriana van Gurp [QuMa0131405]. Adrianus trouwde, 23 jaar oud, op 14-09-1915 in Roosendaal met **Petronella van Rijsbergen [QuMa0175407]**, 19 jaar oud. Petronella is geboren op 22-06-1896 in Oud Gastel, dochter van Johanna van Rijsbergen [QuMa0175406].

Kinderen van Adrianus en Petronella:

1 Johannes van Gaans [QuMa0009003], geboren op 04-03-1916 in Roosendaal.
2 Cornelis Janssen van Gaans [QuMa0009003], geboren op 10-01-1918 in Roosendaal.
3 Adrianus van Gaans [QuMa0009003], geboren op 20-12-1919 in Roosendaal.

V-fd Leonardus van Gaans [QuMa0009002] is geboren op 28-05-1897 in Steenbergen, zoon van Johannes (Jan) van Gaans [QuMa0009001] (zie IV-av) en Adriana van Gurp [QuMa0131405]. Leonardus trouwde, 24 jaar oud, op 18-10-1921 in Roosendaal [bron: akte 142] met **Paulina Elisabeth Broeren**, 18 jaar oud. Paulina is geboren op 27-08-1903 in Roosendaal, dochter van Johannes Stephanus Broeren en Johanna Cornelia Baecklant.

Kinderen van Leonardus en Paulina:

1 Adriana Johanna van Gaans [QuMa0009003], geboren op 31-03-1922 in Roosendaal.
2 Johannes Cornelis van Gaans [QuMa0009003], geboren op 21-04-1923 in Roosendaal. Volgt VI-jf.
3 Johanna Catharina van Gaans [QuMa0009003], geboren op 13-02-1929 in Roosendaal. Johanna is overleden.

V-fe Jacobus van Gaans [QuMa0009002] is geboren op 25-06-1900 in Steenbergen, zoon van Johannes (Jan) van Gaans [QuMa0009001] (zie IV-av) en Adriana van Gurp [QuMa0131405]. Jacobus trouwde, 26 jaar oud, op 04-01-1927 in Roosendaal [bron: Akte 2] met **Cornelia Maria Baecklant [Quma0076406]**, 22 jaar oud. Cornelia is geboren op 15-04-1904 in Roosendaal, dochter van Johannes Baecklant en Maria Nieuwlaat [Quma0076405]. Van de geboorte is aangifte gedaan op 16-04-1904 [bron: akte 170].

Kinderen van Jacobus en Cornelia:

1 Adriana Maria van Gaans [QuMa0009003], geboren op 16-06-1927 in Roosendaal. Volgt VI-jg.
2 Maria Cornelia van Gaans [QuMa0009003], geboren op 22-07-1930 in Roosendaal.
3 Johanna Petronella van Gaans [QuMa0009003], geboren op 16-11-1934 in Roosendaal. Volgt VI-jh.

V-ff Cornelis Franciscus Buijsen [QuMa0018203] is geboren op 22-09-1882 in Wouw, zoon van Adrianus Cornelis Buijsen [QuMa0133606] en Johanna van Loon [QuMa0018202] (zie IV-aw). Cornelis is overleden op 25-05-1958 in Roosendaal, 75 jaar oud. Cornelis trouwde, 22 jaar oud, op 15-09-1905 in Roosendaal met **Jacoba van As**, 20 jaar oud. Jacoba is geboren op 18-05-1885 in Oud Gastel, dochter van Johannis van As en Maria Hagenaars. Jacoba is overleden op 29-01-1949 in Roosendaal, 63 jaar oud.

Kinderen van Cornelis en Jacoba:

1 Johanna Maria Buijsen [QuMa0018204], geboren op 17-07-1906 in Roosendaal. Volgt VI-ji.
2 Maria Johanna Buijsen [QuMa0018204], geboren op 03-01-1908 in Roosendaal. Volgt VI-jj.
3 Adrianus Johannes Buijsen [QuMa0018204], geboren op 16-03-1909 in Roosendaal. Volgt VI-jk.
4 Henrica Buijsen [QuMa0018204], geboren op 16-07-1912 in Roosendaal.
5 Johannes Franciscus Buijsen [QuMa0018204], geboren op 21-09-1919 in Roosendaal. Volgt VI-jl.
6 Jacoba Buijsen [QuMa0018204], geboren op 06-08-1922 in Roosendaal. Jacoba is overleden op 23-06-1971 in Roosendaal, 48 jaar oud.
7 Elisabeth Petronella Maria Buijsen [QuMa0018204], geboren op 29-08-1925 in Roosendaal. Volgt VI-jm.

V-fg Elisabeth Cornelia Buijsen [QuMa0018203] is geboren op 16-07-1888 in Wouw, dochter van Adrianus Cornelis Buijsen [QuMa0133606] en Johanna van Loon [QuMa0018202] (zie IV-aw). Elisabeth is overleden op 27-08-1966 in Kruisland, 78 jaar oud. Elisabeth trouwde, 21 jaar oud, op 29-07-1909 in Wouw met **Antonij Schijvenaars**

[QuMa0124006], 26 jaar oud. Antonij is geboren op 13-05-1883 in Steenbergen, zoon van Kornelis Schijvenaars [QuMa0175405] en Lucia van Gastel [QuMa0124005]. Antonij is overleden op 09-12-1970 in Steenbergen, 87 jaar oud.

Kinderen van Elisabeth en Antonij:

1 Cornelis Adrianus Schijvenaars [QuMa0018204], geboren op 08-07-1910 in Steenbergen. Volgt VI-jn.
2 Johanna Lucia Schijvenaars [QuMa0018204], geboren op 04-11-1911 in Steenbergen. Volgt VI-jo.
3 Lucia Maria Schijvenaars [QuMa0018204], geboren op 27-10-1912 in Steenbergen. Lucia is overleden op 21-09-1918 in Steenbergen, 5 jaar oud.
4 Jacoba Petronella Schijvenaars [QuMa0018204], geboren op 22-08-1914 in Steenbergen. Volgt VI-jp.
5 Adrianus Jacobus Schijvenaars [QuMa0018204], geboren op 08-10-1915 in Steenbergen. Adrianus is overleden op 23-10-1915 in Steenbergen, 15 dagen oud.
6 Wilhelmina Cornelia Schijvenaars [QuMa0018204], geboren op 02-06-1919 in Steenbergen. Wilhelmina is overleden op 01-05-1920 in Steenbergen, 10 maanden oud.
7 Adrianus Antonius Schijvenaars [QuMa0018204], geboren op 06-04-1926 in Steenbergen. Volgt VI-jq.

V-fh Johannes Buijsen [QuMa0018203] is geboren op 07-08-1891 in Wouw, zoon van Adrianus Cornelis Buijsen [QuMa0133606] en Johanna van Loon [QuMa0018202] (zie IV-aw). Johannes is overleden op 12-11-1964 in Leiden, 73 jaar oud. Johannes trouwde, 20 jaar oud, op 26-02-1912 in Leiden met **Elisabeth Ouwerkerk**, 24 jaar oud. Elisabeth is geboren op 14-01-1888 in Leiden. Elisabeth is overleden op 25-06-1960 in Leiden, 72 jaar oud.

Kinderen van Johannes en Elisabeth:

1 Adrianus Buijsen [QuMa0018204], geboren op 30-04-1912 in Leiden.
2 Matthijs Buijsen [QuMa0018204], geboren op 22-06-1914 in Leiden. Volgt VI-jr.
3 Johannes Buijsen [QuMa0018204], geboren op 18-06-1918 in Leiden. Johannes is overleden op 06-08-1963 in Leiden, 45 jaar oud.
4 Cornelis Antonius Buijsen [QuMa0018204], geboren op 04-03-1923 in Leiden. Volgt VI-js.

V-fi Petronella Johanna Buijsen [QuMa0018203] is geboren op 06-02-1894 in Wouw, dochter van Adrianus Cornelis Buijsen [QuMa0133606] en Johanna van Loon [QuMa0018202] (zie IV-aw). Petronella is overleden op 21-07-1924 in Roosendaal, 30 jaar oud. Petronella trouwde, 23 jaar oud, op 21-12-1917 in Wouw [bron: akte 34] met **Cornelis Godschalk [QuMa0128407]**, 30 jaar oud. Cornelis is geboren op 28-02-1887 in Roosendaal, zoon van Marinus Godschalk [QuMa0146204] en Antonetta Konings [QuMa0128406].

V-fj Marinus Josephus Buijsen [QuMa0018203] is geboren op 26-02-1901 in Wouw, zoon van Adrianus Cornelis Buijsen [QuMa0133606] en Johanna van Loon [QuMa0018202] (zie IV-aw). Marinus is overleden op 19-07-1976 in Roosendaal, 75 jaar oud. Marinus:
(1) trouwde, 26 jaar oud, op 16-06-1927 in Wouw [bron: akte 18] met **Pieternella Stoffelen [QuMa0004702]**, 23 jaar oud. Pieternella is geboren op 27-06-1903 in

Steenbergen, dochter van Johannes Stoffelen [QuMa0004701] en Anna Cornelia (Kee) van Overveld [QuMa0034404]. Van de geboorte is aangifte gedaan op 29-06-1903 [bron: akte 132]. Pieternella is overleden op 12-08-1936 in Roosendaal, 33 jaar oud (oorzaak: tbc pulmonum). Van het overlijden is aangifte gedaan [bron: akte 153]. Zij is begraven op 14-08-1936 [bron: Parochie: St. Cornelis, klasse: 4, perk: 4, graf: 407].
(2) trouwde, 37 jaar oud, op 20-10-1938 in Princenhage met **Johanna Jacobje Orsel**, 35 jaar oud. Johanna is geboren op 01-10-1903 in Breda. Johanna is overleden op 21-08-1987 in Roosendaal, 83 jaar oud.

Kinderen van Marinus en Pieternella:

1 Adrianus Johannes Buijsen [QuMa0004703], geboren op 25-07-1929 in Roosendaal.
2 Cornelia Johanna Buijsen [QuMa0004703], geboren op 24-03-1932 in Roosendaal.
3 Johanna Cornelia Buijsen [QuMa0004703], geboren op 26-02-1934 in Roosendaal.

V-fk Adrianus van Loon [QuMa0018203] is geboren op 26-10-1888 in Steenbergen, zoon van Johannes van Loon [QuMa0018202] (zie IV-ax) en Johanna van Steenpaal [QuMa0038603]. Van de geboorte is aangifte gedaan [bron: akte 167]. Adrianus is overleden op 21-12-1986 in Wouw, 98 jaar oud. Adrianus trouwde, 23 jaar oud, op 18-06-1912 in Roosendaal [bron: akte 72] met **Maria van Ostaijen [Quma0079206]**, 25 jaar oud. Maria is geboren op 26-04-1887 in Roosendaal, dochter van Cornelis van Ostaijen [QuMa0304806] en Johanna van Oorschot [Quma0079205]. Van de geboorte is aangifte gedaan [bron: akte 128]. Maria is overleden op 08-08-1942 in Wouw, 55 jaar oud. Van het overlijden is aangifte gedaan [bron: Akte 24].

Kinderen van Adrianus en Maria:

1 Adrianus Cornelis van Loon [QuMa0018204], geboren op 27-12-1904 in Roosendaal. Volgt VI-jt.
2 Johanna van Loon [QuMa0018204], geboren op 02-03-1913 in Wouw. Volgt VI-ju.
3 Johannes Cornelis van Loon [QuMa0018204], geboren op 02-02-1914 in Wouw. Volgt VI-jv.
4 Cornelis Petrus Marinus van Loon [QuMa0018204], geboren op 08-10-1922 in Wouw. Volgt VI-jw.

V-fl Antonius van Loon [QuMa0018203] is geboren op 17-06-1890 in Steenbergen, zoon van Johannes van Loon [QuMa0018202] (zie IV-ax) en Johanna van Steenpaal [QuMa0038603]. Antonius is overleden op 25-01-1972 in Wouw, 81 jaar oud. Antonius trouwde, 26 jaar oud, op 26-10-1916 in Wouw [bron: akte 39] met **Maria Cornelia Koen [QuMa0032205]**, 23 jaar oud. Maria is geboren op 28-03-1893 in Wouw, dochter van Ludovicus Koen [QuMa0032204] en Adriana Maria Merkies [Quma0068405]. Van de geboorte is aangifte gedaan [bron: akte 26]. Maria is overleden op 22-06-1943 in Wouw, 50 jaar oud. Van het overlijden is aangifte gedaan [bron: akte 27].

Kinderen van Antonius en Maria:

1 Maria Johanna van Loon [QuMa0018204], geboren op 02-04-1917 in Wouw. Volgt VI-jx.

2 Johannes Ludovicus van Loon [QuMa0018204], geboren op 21-02-1919 in Wouw. Johannes is overleden op 11-05-1920 in Wouw, 1 jaar oud.
3 Johannes Ludovicus van Loon [QuMa0018204], geboren op 18-05-1920 in Wouw.
4 Ludovicus Johannes van Loon [QuMa0018204], geboren op 12-08-1921 in Wouw. Ludovicus is overleden op 31-05-1944 in Roosendaal, 22 jaar oud.
5 Johanna Elisabeth van Loon [QuMa0018204], geboren op 04-10-1922 in Wouw.
6 Cornelia Maria van Loon [QuMa0018204], geboren op 04-04-1924 in Wouw.
7 Petronella Anna Maria van Loon [QuMa0018204], geboren op 06-02-1926 in Wouw. Petronella is overleden op 11-12-1927 in Wouw, 1 jaar oud.
8 Elisabeth Johanna van Loon [QuMa0018204], geboren op 11-06-1928 in Wouw.
9 Antonius Hendrikus van Loon [QuMa0018204], geboren op 07-07-1933 in Wouw. Volgt VI-jy.

V-fm Cornelia van Loon [QuMa0018203] is geboren op 14-06-1894 in Steenbergen, dochter van Johannes van Loon [QuMa0018202] (zie IV-ax) en Johanna van Steenpaal [QuMa0038603]. Van de geboorte is aangifte gedaan op 15-06-1894 [bron: akte 110]. Bij de geboorteaangifte van Cornelia was getuige Cornelis Antonius van der Riet (geb. 1861) aanwezig. Cornelia trouwde, 24 jaar oud, op 01-05-1919 in Wouw met **Petrus van Steenpaal [QuMa0038604]**, 22 jaar oud. Petrus is geboren op 13-12-1896 in Roosendaal, zoon van Marinus van Steenpaal [QuMa0038603] en Wilhelmina de Jong [Quma0070405].

Kinderen van Cornelia en Petrus:

1 Antonius Adrianus van Steenpaal [QuMa0018204], geboren op 21-04-1914 in Wouw.
2 Cornelis van Steenpaal [QuMa0018204], geboren op 13-08-1916 in Wouw.
3 Johannes Wilhelmus van Steenpaal [QuMa0018204], geboren op 17-02-1920 in Roosendaal.
4 Marinus Johannes van Steenpaal [QuMa0018204], geboren op 25-02-1921 in Wouw.
5 Elisabeth Cornelia van Steenpaal [QuMa0018204], geboren op 16-07-1923 in Wouw.
6 Johannes Theodorus van Steenpaal [QuMa0018204], geboren op 09-01-1925 in Wouw.
7 Adrianus Cornelis van Steenpaal [QuMa0018204], geboren op 20-10-1927 in Wouw.
8 Jacobus Johannes van Steenpaal [QuMa0018204], geboren op 31-05-1931 in Halsteren.
9 Petrus Antonius van Steenpaal [QuMa0018204], geboren op 20-03-1933 in Bergen op Zoom.
10 Gerardus Antonius van Steenpaal [QuMa0018204], geboren op 05-06-1936 in Bergen op Zoom.

V-fn Elisabeth Petronella van Loon [QuMa0018203] is geboren op 05-08-1896 in Wouw, dochter van Johannes van Loon [QuMa0018202] (zie IV-ax) en Johanna van Steenpaal [QuMa0038603]. Elisabeth trouwde, 20 jaar oud, op 19-04-1917 in Wouw [bron: Akte 2] met **Gerardus de Jong [QuMa0035204]**, 21 jaar oud. Gerardus is geboren op 29-02-1896 in Steenbergen, zoon van Pieter Jan de Jong [QuMa0035203] en Maria Catharina de Bruijn [Quma0067005].

Kinderen van Elisabeth en Gerardus:

1 Petrus Johannes de Jong [QuMa0018204], geboren op 15-08-1917 in Wouw. Volgt VI-jz.
2 Johanna Catharina de Jong [QuMa0018204], geboren op 13-06-1919 in Steenbergen. Volgt VI-ka.
3 Johannes Petrus de Jong [QuMa0018204], geboren op 13-08-1921 in Steenbergen. Volgt VI-kb.

V-fo Johanna van Loon [QuMa0018203] is geboren op 30-01-1899 in Wouw, dochter van Johannes van Loon [QuMa0018202] (zie IV-ax) en Johanna van Steenpaal [QuMa0038603]. Johanna trouwde met **Adrianus Arnoldus Loos [Quma0066206]**. Adrianus is geboren op 28-09-1900 in Kruisland, zoon van Antonius Joannes Loos [Quma0066205] en Petronella Clarijs [Quma0245807].

V-fp Susanna van Loon [QuMa0018203] is geboren op 18-07-1901 in Wouw, dochter van Johannes van Loon [QuMa0018202] (zie IV-ax) en Johanna van Steenpaal [QuMa0038603]. Van de geboorte is aangifte gedaan [bron: akte 74]. Susanna is overleden op 04-02-1990 in Zeelst, 88 jaar oud. Susanna trouwde, 18 jaar oud, op 04-06-1920 in Wouw [bron: akte 23] met **Theodorus Schoonen [QuMa0037204]**, 19 jaar oud. Theodorus is geboren op 01-03-1901 in Roosendaal & Nispen, zoon van Hendrik Schoonen [QuMa0037203] en Anna Cornelia van Doormaal [QuMa0122606]. Theodorus is overleden op 26-03-1960 in Zeelst, 59 jaar oud.

Kinderen van Susanna en Theodorus:

1 Johanna Anna Cornelia Schoonen [QuMa0018204], geboren op 01-11-1920 in Wouw.
2 Hendrikus Johannes Schoonen [QuMa0018204], geboren op 05-05-1922 in Wouw.
3 Cornelia Johanna Schoonen [QuMa0018204], geboren op 18-09-1923 in Wouw.
4 Johannes Hendricus Schoonen [QuMa0018204], geboren op 17-12-1924 in Wouw.
5 Marinus Adrianus Schoonen [QuMa0018204], geboren op 17-05-1927 in Wouw.

V-fq Petronella van Loon [QuMa0018203] is geboren op 01-11-1904 in Wouw, dochter van Johannes van Loon [QuMa0018202] (zie IV-ax) en Johanna van Steenpaal [QuMa0038603]. Petronella is overleden op 18-10-1992 in Wouw, 87 jaar oud. Zij is begraven op 21-10-1992 in Wouw. Petronella trouwde, 17 jaar oud, op 29-12-1921 in Wouw [bron: akte 45] met **Marinus van Steenpaal [QuMa0018204]**, 21 jaar oud. Zie VI-he voor persoonsgegevens van Marinus.

Kinderen van Petronella en Marinus:

1 Johannes Marinus van Steenpaal [QuMa0018204], geboren op 27-01-1922 in Wouw. Johannes is overleden op 17-10-1929 in Wouw, 7 jaar oud. Van het overlijden is aangifte gedaan [bron: akte 64]. Hij is begraven op 19-10-1929 in Wouw [bron: klasse 4 nummer 75].
2 Johanna Dijmphna (Jo) van Steenpaal [QuMa0018204], geboren op 06-06-1923 in Wouw. Volgt VII-ca.

3 Adrianus Johannes van Steenpaal [QuMa0018204], geboren op 03-12-1924 in Wouw. Adrianus is overleden op 06-08-1944 in Bergen op Zoom, 19 jaar oud. Van het overlijden is aangifte gedaan [bron: akte 323].
4 Jacobus Antonius van Steenpaal [QuMa0018204], geboren op 18-03-1926 in Wouw.
5 Johannes Marinus van Steenpaal [QuMa0018204], geboren op 29-11-1929 in Wouw. Volgt VII-cb.
6 Dijmphna Elisabeth van Steenpaal [QuMa0018204], geboren op 12-01-1933 in Wouw.

V-fr Cornelis van Loon [QuMa0018203] is geboren op 31-12-1907 in Wouw, zoon van Johannes van Loon [QuMa0018202] (zie IV-ax) en Johanna van Steenpaal [QuMa0038603]. Cornelis is overleden op 29-12-1970 in Kruisland, 62 jaar oud. Cornelis trouwde, 30 jaar oud, op 31-12-1937 in Steenbergen met **Adriana Maria van Son**, 25 jaar oud. Adriana is geboren op 29-07-1912 in Steenbergen.

Kinderen van Cornelis en Adriana:

1 Adrianus Jacobus van Loon [QuMa0018204], geboren op 20-10-1940 in Steenbergen. Adrianus is overleden op 01-06-2017 in Wouw, 76 jaar oud. Hij is gecremeerd op 07-06-2017 in Roosendaal Zegestede.
2 Antonius Maria van Loon [QuMa0018204], geboren in 1943 in Roosendaal. Antonius is overleden op 30-03-1945 in Roosendaal, 1 of 2 jaar oud.

V-fs Adrianus Johannes van Loon [QuMa0015204] is geboren op 13-08-1895 in Steenbergen, zoon van Jacobus van Loon [QuMa0018202] (zie IV-ay) en Anna Maria Wezenbeek [QuMa0015203]. Adrianus is overleden op 21-02-1985 in Kruisland, 89 jaar oud. Adrianus trouwde, 28 jaar oud, op 01-05-1924 in Wouw met **Cornelia Konings [QuMa0011603]**, 27 jaar oud. Cornelia is geboren op 03-09-1896 in Roosendaal & Nispen, dochter van Cornelis Konings [QuMa0011602] en Maria Augustijn [Quma0062204]. Van de geboorte is aangifte gedaan [bron: akte 289].

Kind van Adrianus en Cornelia:

1 Jacobus Cornelis Josephus van Loon [QuMa0011604], geboren op 16-04-1925 in Wouw. Volgt VI-kc.

V-ft Johannes Adrianus van Loon [QuMa0015204] is geboren op 31-10-1896 in Steenbergen, zoon van Jacobus van Loon [QuMa0018202] (zie IV-ay) en Anna Maria Wezenbeek [QuMa0015203]. Johannes trouwde, 35 jaar oud, op 26-10-1932 in Steenbergen met **Catharina Adriana Maria Uitdewilligen [QuMa0035604]**, 25 jaar oud. Catharina is geboren op 16-11-1906 in Steenbergen, dochter van Marijn Uitdewilligen [Quma0067006] en Helena van Dijk [QuMa0035603]. Catharina is overleden op 07-08-1991 in Steenbergen, 84 jaar oud.

V-fu Thomas Cornelis van Loon [QuMa0015204] is geboren op 01-03-1899 in Kruisland, zoon van Jacobus van Loon [QuMa0018202] (zie IV-ay) en Anna Maria Wezenbeek [QuMa0015203]. Thomas trouwde, 31 jaar oud, op 13-05-1930 met **Elisabeth Carolina van Gaans [QuMa0036004]**, 31 jaar oud. Elisabeth is geboren op 13-10-1898 in Steenbergen, dochter van Gerardus van Gaans [QuMa0036003] en

Cornelia Elsackers [QuMa0037203]. Elisabeth is overleden op 02-06-1940 in Roosendaal, 41 jaar oud.

Kind van Thomas en Elisabeth:

1 Doodgeboren Kind van Loon [QuMa0015205], levenloos geboren kind, geboren op 01-06-1940 in Roosendaal.

V-fv Cornelis van Gink [QuMa0018203] is geboren op 23-11-1895 in Wouw, zoon van Leonardus van Gink [Quma0079804] en Cornelia van Loon [QuMa0018202] (zie IV-az). Van de geboorte is aangifte gedaan [bron: akte 106]. Cornelis is overleden op 01-07-1973 in Tilburg, 77 jaar oud. Cornelis trouwde met **Adriana Jacoba Willemen [QuMa0034405]**. Adriana is geboren op 29-12-1901 in Roosendaal, dochter van Jacobus Willemen [QuMa0173006] en Petronella (Pieternel) Schillemans [QuMa0034404].

V-fw Josephus van Gink [QuMa0018203] is geboren op 01-02-1901 in Wouw, zoon van Leonardus van Gink [Quma0079804] en Cornelia van Loon [QuMa0018202] (zie IV-az). Josephus is overleden op 11-02-1947 in Wouw, 46 jaar oud. Josephus trouwde, 25 jaar oud, op 27-04-1926 in Wouw met **Maria Godschalk [QuMa0128407]**, 21 jaar oud. Maria is geboren op 04-09-1904 in Roosendaal, dochter van Marinus Godschalk [QuMa0146204] en Antonetta Konings [QuMa0128406]. Van de geboorte is aangifte gedaan [bron: akte 382]. Maria is overleden op 30-06-1952 in Roosendaal, 47 jaar oud.

Kinderen van Josephus en Maria:

1 Antonetta van Gink [QuMa0018204], geboren op 11-01-1928 in Wouw.
2 Cornelia Elisabeth Leonardus van Gink [QuMa0018204], geboren op 17-06-1929 in Wouw.
3 Hendrina Adriana Maria van Gink [QuMa0018204], geboren op 29-10-1934 in Wouw.

V-fx Elisabeth van Meer [QuMa0018203] is geboren op 22-11-1892 in Steenbergen, dochter van Cornelis van Meer [QuMa0046404] en Susanna van Loon [QuMa0018202] (zie IV-ba). Elisabeth trouwde, 24 jaar oud, op 08-05-1917 in Roosendaal met **Johannes Adrianus van der Heijden [QuMa0178807]**, 26 jaar oud. Johannes is geboren op 13-11-1890 in Roosendaal, zoon van Antonius van der Heijden en Martina Theodora de Bra [QuMa0178806].

V-fy Adrianus van Meer [QuMa0018203] is geboren op 20-05-1895 in Steenbergen, zoon van Cornelis van Meer [QuMa0046404] en Susanna van Loon [QuMa0018202] (zie IV-ba). Adrianus trouwde, 25 jaar oud, op 19-05-1921 met **Jacoba Adriana de Rooij**, 25 jaar oud. Jacoba is geboren op 22-06-1895 in Standdaarbuiten, dochter van Bernardus Jacobus de Rooij en Anna Maria Kapitijn. Jacoba is overleden op 17-05-1969 in Roosendaal, 73 jaar oud.

Kinderen van Adrianus en Jacoba:

1 Maria Suzanna Bernardina van Meer [QuMa0018204], geboren op 07-03-1922 in Roosendaal.
2 Cornelis Adrianus Antonius van Meer [QuMa0018204], geboren op 03-04-1923 in Roosendaal. Cornelis is overleden op 16-04-1923 in Roosendaal, 13 dagen oud.

3 Bernardus Cornelis Adrianus van Meer [QuMa0018204], geboren op 09-05-1924 in Roosendaal. Bernardus is overleden op 18-10-1925 in Roosendaal, 1 jaar oud.
4 Suzanna Jacoba Maria van Meer [QuMa0018204], geboren op 10-12-1925 in Roosendaal.
5 Adrianus Theodorus Johannes van Meer [QuMa0018204], geboren op 19-11-1927 in Alphen a/d Rijn.
6 Bernarda Jacoba Anna van Meer [QuMa0018204], geboren op 25-04-1929 in Capelle a.d. IJssel.
7 Cornelis Johannes Jaap van Meer [QuMa0018204], geboren op 05-06-1930 in Capelle a.d. IJssel.
8 Dorothea Cornelia Josepha van Meer [QuMa0018204], geboren op 05-11-1931 in Roosendaal. Volgt VI-kd.
9 Theresina Jacoba Rudolpha van Meer [QuMa0018204], geboren op 15-05-1933 in Roosendaal.
10 Johanna Cornelia Cecilia van Meer [QuMa0018204], geboren op 21-07-1934 in Roosendaal.
11 Johannes Petrus Josephus van Meer [QuMa0018204], geboren op 02-09-1935 in Roosendaal.

V-fz Dorothea van Meer [QuMa0018203] is geboren op 25-10-1901 in Steenbergen, dochter van Cornelis van Meer [QuMa0046404] en Susanna van Loon [QuMa0018202] (zie IV-ba). Dorothea is overleden op 30-06-1975 in Roosendaal, 73 jaar oud. Dorothea trouwde, 24 jaar oud, op 28-09-1926 in Roosendaal met **Johannes Petrus van Ginneken [QuMa0020204]**, 24 jaar oud. Johannes is geboren op 22-11-1901 in Roosendaal, zoon van Marijn van Ginneken [QuMa0020203] en Dimphna Heijnen [Quma0079204]. Van de geboorte is aangifte gedaan [bron: akte 438]. Johannes is overleden op 27-07-1992 in Roosendaal, 90 jaar oud.

V-ga Cornelia Disco [QuMa0018203] is geboren op 17-04-1898 in Steenbergen, dochter van Adriaan Disco [QuMa0036203] en Joanna Voorbraak [QuMa0018202] (zie IV-bb). Cornelia is overleden op 23-12-1978 in Steenbergen, 80 jaar oud. Cornelia trouwde, 23 jaar oud, op 20-01-1922 in Steenbergen [bron: akte 3] met **Cornelis Helmons [QuMa0015203]**, 27 jaar oud. Cornelis is geboren op 10-05-1894 in Steenbergen, zoon van Sebastiaan Helmons [QuMa0134206] en Dorothea van Meer [QuMa0015202]. Cornelis is overleden op 09-02-1954 in Steenbergen, 59 jaar oud.

Kinderen van Cornelia en Cornelis:

1 Adrianus Cornelis (Janus) Helmons [QuMa0015204], geboren op 24-02-1920 in Steenbergen. Volgt VI-ke.
2 Dorothea Johanna (Dora) Helmons [QuMa0015204], geboren op 03-12-1922 in Steenbergen. Volgt VI-kf.
3 Sebastianus Laurentius (Sjaan) Helmons [QuMa0015204], geboren op 03-04-1924 in Steenbergen. Volgt VI-kg.
4 Lambertus Cornelis (Bart) Helmons [QuMa0015204], geboren op 20-08-1925 in Steenbergen. Volgt VI-kh.
5 Johanna Maria (Jo) Helmons [QuMa0015204], geboren op 24-09-1929 in Steenbergen. Volgt VI-ki.
6 Maria (Riet) Helmons [QuMa0015204], geboren op 21-03-1932 in Steenbergen. Volgt VI-kj.

7 Johannes Antonius (Jan) Helmons [QuMa0015204], geboren op 25-01-1934 in Steenbergen.
8 Antonius (Toon) Helmons [QuMa0015204], geboren op 21-09-1938 in Steenbergen. Toon is overleden.

V-gb Lambertus Disco [QuMa0018203] is geboren op 25-03-1899 in Steenbergen, zoon van Adriaan Disco [QuMa0036203] en Joanna Voorbraak [QuMa0018202] (zie IV-bb). Lambertus is overleden op 22-07-1987 in Roosendaal, 88 jaar oud. Lambertus trouwde, 24 jaar oud, op 08-06-1923 in Steenbergen met **Wilhelmina van de Kasteele [Quma0039204]**, 23 jaar oud. Wilhelmina is geboren op 03-08-1899 in Steenbergen, dochter van Christiaan van de Kasteele [Quma0039203] en Johanna van Aart [Quma0083406]. Wilhelmina is overleden op 09-03-1984 in Roosendaal, 84 jaar oud.

Kinderen van Lambertus en Wilhelmina:

1 Adrianus Christiaan Disco [QuMa0018204], geboren op 03-06-1924 in Steenbergen. Volgt VI-kk.
2 Johanna Cornelia Disco [QuMa0018204], geboren op 24-01-1926 in Steenbergen. Volgt VI-kl.
3 Christianus Johannes Disco [QuMa0018204], geboren op 10-10-1928 in Steenbergen.
4 Johannes Leonardus Disco [QuMa0018204], geboren op 01-10-1930 in Roosendaal.
5 Leonardus Cornelis Disco [QuMa0018204], geboren op 14-06-1933 in Steenbergen.
6 Anna Maria Disco [QuMa0018204], geboren op 04-10-1935 in Steenbergen. Volgt VI-km.

V-gc Johannes Disco [QuMa0018203] is geboren op 27-09-1900 in Steenbergen, zoon van Adriaan Disco [QuMa0036203] en Joanna Voorbraak [QuMa0018202] (zie IV-bb). Johannes is overleden op 15-01-1939 in Bergen op Zoom, 38 jaar oud. Johannes trouwde, 23 jaar oud, op 26-10-1923 in Steenbergen met **Maria Schijvenaars [QuMa0036204]**, 18 jaar oud. Maria is geboren op 18-01-1905 in Steenbergen, dochter van Jacobus Schijvenaars [Quma0067006] en Adriana Disco [QuMa0036203]. Maria is overleden op 15-01-1939 in Bergen op Zoom, 33 jaar oud.

Kinderen van Johannes en Maria:

1 Adriana Johannes Disco [QuMa0018204], geboren op 24-03-1924 in Steenbergen.
2 Adrianus Jacobus Disco [QuMa0018204], geboren op 21-12-1925 in Steenbergen. Adrianus is overleden op 20-03-1928 in Steenbergen, 2 jaar oud.
3 Johanna Adriana Disco [QuMa0018204], geboren op 17-04-1927 in Steenbergen. Volgt VI-kn.
4 Cornelia Disco [QuMa0018204], geboren op 26-08-1931 in Steenbergen.

V-gd Joanna Disco [QuMa0018203] is geboren op 13-09-1902 in Steenbergen, dochter van Adriaan Disco [QuMa0036203] en Joanna Voorbraak [QuMa0018202] (zie IV-bb). Joanna is overleden op 23-12-1979 in Roosendaal, 77 jaar oud. Joanna trouwde, 25 jaar oud, op 15-06-1928 in Steenbergen met **Antonius van de Kar [QuMa0032805]**, 26 jaar oud. Antonius is geboren op 19-04-1902 in Steenbergen, zoon van Kornelis van de Kar

[QuMa0032804] en Maria Cornelia Roberson [QuMa0036403]. Antonius is overleden op 26-01-1979 in Steenbergen, 76 jaar oud.

Kinderen van Joanna en Antonius:

1 Cornelis Adrianus van de Kar [QuMa0018204], geboren op 12-06-1929 in Kruisland. Volgt VI-ko.
2 Adrianus Cornelis van de Kar [QuMa0018204], geboren op 25-04-1931 in Steenbergen.
3 Johanna Cornelia van de Kar [QuMa0018204], geboren op 18-03-1933 in Steenbergen.

V-ge Leonardus Disco [QuMa0018203] is geboren op 14-10-1906 in Steenbergen, zoon van Adriaan Disco [QuMa0036203] en Joanna Voorbraak [QuMa0018202] (zie IV-bb). Leonardus is overleden op 05-11-1944 in Bergen op Zoom, 38 jaar oud. Leonardus trouwde, 20 jaar oud, op 30-09-1927 in Steenbergen met **Johanna Elisabeth van Eekelen [QuMa0037205]**, 20 jaar oud. Johanna is geboren op 05-06-1907 in Wouw, dochter van Nicolaas Ludovicus van Eekelen [QuMa0037204] en Wilhelmina Mens [Quma0061205].

Kinderen van Leonardus en Johanna:

1 Wilhelmina Adriana Disco [QuMa0018204], geboren op 13-12-1928 in Roosendaal.
2 Johanna Petronella Disco [QuMa0018204], geboren op 28-06-1930 in Wouw.
3 Johanna Wilhelmina Cornelia Disco [QuMa0018204], geboren op 01-06-1935 in Bergen op Zoom.
4 Adrianus Lambertus Disco [QuMa0018204], geboren op 22-07-1936 in Bergen op Zoom.

V-gf Lambertus Voorbraak [QuMa0018203] is geboren op 07-11-1902 in Steenbergen, zoon van Johannes (Jan) Voorbraak [QuMa0018202] (zie IV-bc) en Philomina van Steenpaal [QuMa0038603]. Lambertus is overleden op 13-08-1979 in Kruisland, 76 jaar oud. Lambertus trouwde, 26 jaar oud, op 26-04-1929 in Steenbergen met **Dijmphna van Geel [Quma0094405]**, 22 jaar oud. Dijmphna is geboren op 08-01-1907 in Steenbergen, dochter van Kornelis van Geel [Quma0094404] en Adriana Broeren [QuMa0124605]. Dijmphna is overleden op 28-07-1961 in Kruisland, 54 jaar oud.

Kinderen van Lambertus en Dijmphna:

1 Cornelis Johannes Voorbraak [QuMa0018204], geboren op 14-06-1931 in Steenbergen.
2 Johannes Adrianus Voorbraak [QuMa0018204], geboren op 25-04-1935 in Steenbergen. Johannes is overleden op 02-07-1999 in Roosendaal, 64 jaar oud.
3 Doodgeboren Kind Voorbraak [QuMa0018204], levenloos geboren kind, geboren op 25-04-1937 in Steenbergen.
4 Adriana Philomena (Ad) Voorbraak [QuMa0018204], geboren op 31-10-1943 in Kruisland. Volgt VI-kp.

V-gg Maria Voorbraak [QuMa0018203] is geboren op 20-09-1903 in Steenbergen, dochter van Johannes (Jan) Voorbraak [QuMa0018202] (zie IV-bc) en Philomina van

Steenpaal [QuMa0038603]. Maria is overleden op 20-08-1959 in Kruisland, 55 jaar oud. Maria trouwde, 35 jaar oud, op 05-05-1939 in Steenbergen met **Petrus Gelten [Quma0067006]**, 34 jaar oud. Petrus is geboren op 01-03-1905 in Dinteloord, zoon van Marijn Gelten [Quma0094205] en Pieternella van Tilburg [Quma0067005].

V-gh Johanna Voorbraak [QuMa0018203] is geboren op 30-08-1913 in Kruisland, dochter van Johannes (Jan) Voorbraak [QuMa0018202] (zie IV-bc) en Philomina van Steenpaal [QuMa0038603]. Johanna is overleden op 27-10-1990 in Roosendaal, 77 jaar oud. Johanna trouwde met **Antonius Doomen**. Antonius is geboren op 08-07-1915 in Oud en Nieuw Gastel, zoon van Johannes Doomen [QuMa0333207] en Adriana Bernarda Segers [Quma0073004]. Van de geboorte is aangifte gedaan op 08-07-1915 [bron: akte 96].

Kind van Johanna en Antonius:

1 Doodgeboren Kind Doomen [QuMa0018204], levenloos geboren kind, geboren op 12-03-1953 in Steenbergen.

V-gi Johannes Voorbraak [QuMa0018203] is geboren op 22-09-1915 in Kruisland, zoon van Johannes (Jan) Voorbraak [QuMa0018202] (zie IV-bc) en Philomina van Steenpaal [QuMa0038603]. Johannes is overleden op 15-01-2008 in Kruisland, 92 jaar oud. Johannes trouwde met **Anna Maria van den Berg [Quma0058806]**. Anna is geboren op 09-11-1922 in Steenbergen, dochter van Antonius van den Berg [Quma0058805] en Maria de Wit [Quma0121005]. Anna is overleden op 18-05-2002 in Roosendaal, 79 jaar oud.

V-gj Barbara Johanna Vergouwen [QuMa0018203] is geboren op 24-08-1902 in Steenbergen, dochter van Antonij Jan Vergouwen [Quma0062205] en Petronilla Voorbraak [QuMa0018202] (zie IV-bd). Barbara trouwde, 22 jaar oud, op 17-10-1924 in Steenbergen [bron: akte 50] met **Wilhelmus Wierikx [QuMa0175407]**, 21 jaar oud. Wilhelmus is geboren op 30-04-1903 in Oud en Nieuw Gastel, zoon van Cornelis Wierikx [QuMa0186605] en Catharina Schijven [QuMa0175406]. Van de geboorte is aangifte gedaan [bron: akte 58].

Kind van Barbara en Wilhelmus:

1 Petronella Vergouwen [QuMa0018204], geboren op 31-05-1923 in Steenbergen.

V-gk Anna Maria Vergouwen [QuMa0018203] is geboren op 28-07-1905 in Steenbergen, dochter van Antonij Jan Vergouwen [Quma0062205] en Petronilla Voorbraak [QuMa0018202] (zie IV-bd). Anna is overleden op 04-01-1988 in Roosendaal, 82 jaar oud. Anna trouwde, 28 jaar oud, op 22-12-1933 in Steenbergen met **Adrianus Hermanus Antonius Maas [Quma0064006]**, 27 jaar oud. Adrianus is geboren op 08-11-1906 in Roosendaal, zoon van Ludovicus Maas [Quma0064005] en Elisabeth Jacoba Raaijmakers.

Beroepen:
chauffeur
monteur

Kinderen van Anna en Adrianus:

1 Ludovicus Antoniij Gerardus Marie (Louis) Maas [QuMa0018204], geboren op 16-10-1934 in Roosendaal. Louis is overleden op 12-10-2016 in Roosendaal, 81 jaar oud. Hij is gecremeerd op 18-10-2016 in Roosendaal Zegestede.
2 Antonius Elisabeth Henricus Petrus Maas [QuMa0018204], geboren op 28-01-1936 in Roosendaal. Antonius is overleden op 13-01-2019 in Roosendaal, 82 jaar oud. Hij is gecremeerd op 19-01-2019 in Roosendaal Zegestede.

V-gl Lambertus Petrus Vergouwen [QuMa0018203] is geboren op 25-01-1908 in Steenbergen, zoon van Antonij Jan Vergouwen [Quma0062205] en Petronilla Voorbraak [QuMa0018202] (zie IV-bd). Lambertus trouwde, 28 jaar oud, op 23-05-1936 in Steenbergen met **Dijmphna Balemans [Quma0122007]**, 24 jaar oud. Dijmphna is geboren op 18-02-1912 in Oud Gastel, dochter van Cornelis Ludovicus Balemans en Dingena van Merode [Quma0122006]. Van de geboorte is aangifte gedaan [bron: akte 21].

V-gm Wilhelmina Susanna Vergouwen [QuMa0018203] is geboren op 11-12-1909 in Steenbergen, dochter van Antonij Jan Vergouwen [Quma0062205] en Petronilla Voorbraak [QuMa0018202] (zie IV-bd). Wilhelmina is overleden op 02-11-1998 in Kruisland, 88 jaar oud. Wilhelmina trouwde, 20 jaar oud, op 10-10-1930 in Steenbergen met **Marinus Adrianus Uijtdewilligen [QuMa0141605]**, 23 jaar oud. Marinus is geboren op 23-12-1906 in Kruisland, zoon van Johannes Uijtdewilligen [QuMa0141604] en Petronella Doomen [QuMa0333207]. Marinus is overleden op 19-09-1980 in Roosendaal, 73 jaar oud.

Kinderen van Wilhelmina en Marinus:

1 Petronella Cornelia Uijtdewilligen [QuMa0018204], geboren op 28-03-1931 in Steenbergen. Volgt VI-kq.
2 Cornelia Petronella Uijtdewilligen [QuMa0018204], geboren op 18-01-1933 in Steenbergen.
3 Johannes Antonius Petrus Uijtdewilligen [QuMa0018204], geboren op 30-01-1936 in Kruisland. Johannes is overleden op 02-02-1936 in Kruisland, 3 dagen oud.
4 Doodgeboren Kind Uijtdewilligen [QuMa0018204], levenloos geboren kind, geboren op 05-02-1936 in Steenbergen.
5 Doodgeboren Kind Uijtdewilligen [QuMa0018204], levenloos geboren kind, geboren op 06-11-1937 in Steenbergen.
6 Doodgeboren Kind Uijtdewilligen [QuMa0018204], levenloos geboren kind, geboren op 28-09-1944 in Steenbergen.

V-gn Adriana Helena Vergouwen [QuMa0018203] is geboren op 01-01-1914 in Steenbergen, dochter van Antonij Jan Vergouwen [Quma0062205] en Petronilla Voorbraak [QuMa0018202] (zie IV-bd). Adriana is overleden op 26-02-1998 in Kruisland, 84 jaar oud. Adriana trouwde met **Cornelis Wezenbeek [QuMa0015204]**. Cornelis is geboren op 30-11-1914 in Steenbergen, zoon van Hendrik Wezenbeek [QuMa0015203] en Johanna Luijks [QuMa0116206]. Van de geboorte is aangifte gedaan [bron: akte 272].

V-go Suzanna Johanna Vergouwen [QuMa0018203] is geboren op 19-07-1919 in Kruisland, dochter van Antonij Jan Vergouwen [Quma0062205] en Petronilla Voorbraak [QuMa0018202] (zie IV-bd). Suzanna is overleden op 17-05-2003 in Roosendaal, 83 jaar oud. Zij is begraven op 21-05-2003 in Bergen op Zoom. Suzanna trouwde, 18 jaar oud, op 24-12-1937 in Steenbergen met **Johannes Lodiers [Quma0064407]**, 25 jaar oud. Johannes is geboren op 01-07-1912 in Kruisland, zoon van Adriaan Lodiers

[Quma0074006] en Cornelia Voorheijen [Quma0064406]. Johannes is overleden in 1993, 80 of 81 jaar oud.

Kinderen van Suzanna en Johannes:

1 Petronella Cornelia Anna Lodiers [QuMa0018204], geboren op 05-06-1938 in Kruisland. Volgt VI-kr.
2 Cornelia Lodiers [QuMa0018204], geboren op 16-03-1942 in Kruisland. Volgt VI-ks.
3 Anna Adriana Petronella Lodiers [QuMa0018204], geboren op 14-01-1957 in Kruisland. Anna is overleden op 06-01-1995 in Halsteren, 37 jaar oud.

V-gp Cornelia Barbara Vergouwen [QuMa0018203] is geboren op 20-06-1922 in Steenbergen, dochter van Antonij Jan Vergouwen [Quma0062205] en Petronilla Voorbraak [QuMa0018202] (zie IV-bd). Cornelia is overleden op 17-08-1976 in Kruisland, 54 jaar oud. Cornelia trouwde, 21 jaar oud, op 10-09-1943 in Steenbergen met **Adrianus Hendrikus Broos [QuMa0036807]**, 22 jaar oud. Adrianus is geboren op 23-03-1921 in Kruisland, zoon van Jacobus Broos [Quma0072006] en Maria Cornelia Mol [QuMa0036806]. Adrianus is overleden op 17-08-1976 in Kruisland, 55 jaar oud.

Kinderen van Cornelia en Adrianus:

1 Jacobus Antonius Broos [QuMa0018204], geboren op 25-02-1944 in Kruisland. Jacobus is overleden op 07-02-1996 in Tilburg, 51 jaar oud. Hij is begraven in Kruisland.
2 Adrianus Engelbertus Broos [QuMa0018204], geboren op 07-10-1957 in Kruisland. Adrianus is overleden op 06-10-1983 in Sint Philipsland, 25 jaar oud.

V-gq Lambertus Voorbraak [QuMa0010203] is geboren op 15-02-1911 in Steenbergen, zoon van Bernardus Voorbraak [QuMa0018202] (zie IV-be) en Helena Catharina Deelen [QuMa0010202]. Lambertus is overleden op 24-07-1990 in Bergen op Zoom, 79 jaar oud. Hij is begraven op 27-07-1990 in Bergen op Zoom. Lambertus trouwde met **Maria Johanna Bernaards [Quma0041005]**. Maria is geboren op 04-11-1914 in Bergen op Zoom, dochter van Petrus Johannes Bernaards [QuMa0131606] en Carolina Jonkers [Quma0041004]. Maria is overleden op 24-11-2004 in Bergen op Zoom, 90 jaar oud. Zij is begraven op 29-11-2004 in Bergen op Zoom.

Kind van Lambertus en Maria:

1 Piet Voorbraak [QuMa0010204], geboren in 1946. Volgt VI-kt.

V-gr Adriana Christina Voorbraak [QuMa0010203] is geboren op 02-08-1912 in Steenbergen, dochter van Bernardus Voorbraak [QuMa0018202] (zie IV-be) en Helena Catharina Deelen [QuMa0010202]. Van de geboorte is aangifte gedaan op 02-08-1912 [bron: akte 172]. Adriana is overleden op 11-05-1990 in Bergen op Zoom, 77 jaar oud. Adriana trouwde, 21 jaar oud, op 05-10-1933 in Bergen op Zoom [bron: akte 127] met **Adrianus van Oosterbosch [QuMa0032206]**, 21 jaar oud. Adrianus is geboren op 19-09-1912 in Wouw, zoon van Franciscus van Oosterbos [QuMa0156706] en Petronella Schuurbiers [QuMa0032205]. Van de geboorte is aangifte gedaan op 19-09-1912 [bron: akte 382]. Adrianus is overleden op 03-06-1998 in Bergen op Zoom, 85 jaar oud.

Kind van Adriana en Adrianus:

1 Franciscus van Oosterbosch [QuMa0010204], geboren op 08-06-1936 in Bergen op Zoom.

V-gs Johanna Voorbraak [QuMa0010203] is geboren op 22-06-1914 in Kruisland, dochter van Bernardus Voorbraak [QuMa0018202] (zie IV-be) en Helena Catharina Deelen [QuMa0010202]. Johanna is overleden op 14-02-1997 in Halsteren, 82 jaar oud. Johanna trouwde met **Antonius van Riet**.

V-gt Petrus Voorbraak [QuMa0010203] is geboren op 08-01-1916 in Kruisland, zoon van Bernardus Voorbraak [QuMa0018202] (zie IV-be) en Helena Catharina Deelen [QuMa0010202]. Petrus is overleden op 24-04-1996 in Steenbergen, 80 jaar oud. Petrus trouwde met **Neeltje Zantboer**. Neeltje is geboren op 12-07-1922 in Steenbergen.

V-gu Johanna Wilhelmina Voorbraak [QuMa0010203] is geboren op 06-07-1919 in Steenbergen, dochter van Bernardus Voorbraak [QuMa0018202] (zie IV-be) en Helena Catharina Deelen [QuMa0010202]. Johanna is overleden op 25-02-1988 in Roosendaal, 68 jaar oud. Johanna trouwde, 24 jaar oud, op 13-10-1943 in Heerle met **Leonardus Groffen [QuMa0032206]**, 27 jaar oud. Leonardus is geboren op 18-05-1916 in Wouw, zoon van Petrus Johannes Groffen [Quma0039404] en Elisabeth de Regt [QuMa0032205]. Van de geboorte is aangifte gedaan [bron: akte 878]. Leonardus is overleden op 24-10-1986 in Roosendaal, 70 jaar oud.

Kinderen van Johanna en Leonardus:

1 Petrus Johannes Groffen [QuMa0010204], geboren op 05-07-1944 in Woensdrecht. Volgt VI-ku.
2 Helena Elisabeth Maria Groffen [QuMa0010204], geboren op 20-02-1949 in Woensdrecht. Helena is overleden op 20-02-1949 in Woensdrecht, geen dag oud.

V-gv Johannes Lambertus van Etten [QuMa0018203] is geboren op 05-07-1910 in Steenbergen, zoon van Kornelis van Etten [QuMa0034404] en Susanna Voorbraak [QuMa0018202] (zie IV-bf). Johannes trouwde, 28 jaar oud, op 19-05-1939 in Steenbergen met **Cornelia Buijzen [QuMa0036205]**, 19 jaar oud. Cornelia is geboren op 14-11-1919 in Steenbergen, dochter van Jacobus Buijzen [Quma0064406] en Joanna Schijvenaars [QuMa0036204].

Kind van Johannes en Cornelia:

1 Doodgeboren Kind van Etten [QuMa0018204], levenloos geboren kind, geboren op 16-12-1942 in Steenbergen.

V-gw Antonius (Toon) van Etten [QuMa0018203] is geboren op 31-08-1914 in Steenbergen, zoon van Kornelis van Etten [QuMa0034404] en Susanna Voorbraak [QuMa0018202] (zie IV-bf). Toon is overleden op 19-12-1998 in Steenbergen, 84 jaar oud. Toon trouwde met **Susanna Johanna (Suus) de Jong [QuMa0004402]**. Zie VI-jb voor persoonsgegevens van Suus.

Kind van Toon en Suus:

1 Suzanne Cornelia Johanna (An) van Etten [QuMa0004403], geboren op 05-08-1943 in Kruisland. Volgt VII-cm.

V-gx Angelina Wilhelmina Verhoeven [QuMa0036604] is geboren op 01-05-1896 in Bergen op Zoom, dochter van Adrianus Verhoeven [QuMa0036603] (zie IV-bh) en Johanna Veraart [QuMa0543808]. Angelina is overleden op 07-02-1987, 90 jaar oud. Angelina trouwde, 24 jaar oud, op 27-09-1920 in Bergen op Zoom [bron: akte 117] met **Hermanus van Giels [QuMa0271806]**, 33 jaar oud. Hermanus is geboren op 17-04-1887 in Bergen op Zoom, zoon van Johannes Jacobus van Giels [QuMa0271805] en Wilhelmijna Stoop. Van de geboorte is aangifte gedaan [bron: akte 125]. Hermanus is overleden op 28-03-1956 in Roosendaal, 68 jaar oud.

Beroep:
goudsmid

Kinderen van Angelina en Hermanus:

1 Johannes Adrianus Wilhelmus (Jan) van Giels [QuMa0036605], geboren op 05-05-1924 in Bergen op Zoom. Volgt VI-kv.
2 Wilhelmina Petronella van Giels [QuMa0036605], geboren op 29-04-1938 in Bergen op Zoom. Wilhelmina is overleden op 14-12-1941 in Bergen op Zoom, 3 jaar oud.

V-gy Johanna Wilhelmina Hermans [QuMa0036604] is geboren op 23-06-1909 in Wouw, dochter van Johannes Hermans [Quma0093604] en Adriana Maria Verhoeven [QuMa0036603] (zie IV-bi). Johanna is overleden op 08-12-1990 in Bergen op Zoom, 81 jaar oud. Johanna trouwde, 27 jaar oud, op 22-09-1936 in Wouw met **Benedictus Wilhelmus Joosen [QuMa0495209]**, 28 jaar oud. Benedictus is geboren op 22-10-1907 in Bergen op Zoom, zoon van Wilhelmus Joosen [QuMa0495208] en Coletta Anna Maria Josefa Busch. Benedictus is overleden op 05-03-1963 in Bergen op Zoom, 55 jaar oud.

Kind van Johanna en Benedictus:

1 Johannes (Jan) Joosen [QuMa0036605], geboren op 11-09-1937 in Bergen op Zoom. Jan is overleden op 08-03-2021 in Bergen op Zoom, 83 jaar oud.

V-gz Adrianus Petrus Hermans [QuMa0036604] is geboren op 09-10-1910 in Wouw, zoon van Johannes Hermans [Quma0093604] en Adriana Maria Verhoeven [QuMa0036603] (zie IV-bi). Adrianus is overleden op 11-04-1988 in Wouw, 77 jaar oud. Adrianus trouwde, 25 jaar oud, op 23-04-1936 in Wouw met **Maria Cornelia Adriana Bakx [QuMa0159806]**, 23 jaar oud. Maria is geboren op 25-10-1912 in Wouw, dochter van Petrus Johannes Jacobus Bakx [Quma0128007] en Geertrui Catharina Voormeulen [QuMa0159805]. Maria is overleden op 23-01-1974 in Wouw, 61 jaar oud.

V-ha Wilhelmina Adriana Hermans [QuMa0036604] is geboren op 31-05-1912 in Wouw, dochter van Johannes Hermans [Quma0093604] en Adriana Maria Verhoeven [QuMa0036603] (zie IV-bi). Wilhelmina is overleden op 24-08-1990 in Breda, 78 jaar oud. Wilhelmina trouwde, 33 jaar oud, op 19-02-1946 in Wouw [bron: akte 4] met **Adrianus Johannes Josephus van Gaans [Quma0063205]**, 39 jaar oud. Adrianus is geboren op 04-09-1906 in Wouw, zoon van Josephus van Gaans [Quma0072005] en Elizabeth IJzermans [Quma0063204]. Van de geboorte is aangifte gedaan op 04-09-1906 [bron: akte 95]. Adrianus is overleden op 19-12-1982 in Breda, 76 jaar oud.

V-hb Adriana Catharina Hermans [QuMa0036604] is geboren op 23-10-1913 in Wouw, dochter van Johannes Hermans [Quma0093604] en Adriana Maria Verhoeven [QuMa0036603] (zie IV-bi). Adriana trouwde, 31 jaar oud, op 06-02-1945 in Wouw met **Henricus Franciscus Josephus Havermans [QuMa0128407]**, 34 jaar oud. Henricus is geboren op 11-11-1910 in Wouw, zoon van Adrianus Havermans [QuMa0128406] en Adriana Cornelia Anthonissen [QuMa0159405].

V-hc Maria Jacoba Hermans [QuMa0036604] is geboren op 28-09-1916 in Wouw, dochter van Johannes Hermans [Quma0093604] en Adriana Maria Verhoeven [QuMa0036603] (zie IV-bi). Maria trouwde, 28 jaar oud, op 08-05-1945 in Wouw met **Joseph van den Bergen**, 28 jaar oud. Joseph is geboren op 08-03-1917 in Willemstad, zoon van Leopoldus Johannes van den Bergen en Elisabeth Johanna Weegenhausen. Joseph is overleden op 31-03-1980 in ’s Gravenhage, 63 jaar oud.

V-hd Petrus Marinus Hermans [QuMa0036604] is geboren op 23-02-1920 in Wouw, zoon van Johannes Hermans [Quma0093604] en Adriana Maria Verhoeven [QuMa0036603] (zie IV-bi). Petrus is overleden op 17-07-1983 in Wouw, 63 jaar oud. Petrus trouwde, 26 jaar oud, op 23-02-1946 in Wouw met **Wilhelmina Jacoba Maria Mens [Quma0039405]**, 26 jaar oud. Wilhelmina is geboren op 16-01-1920 in Heerle, dochter van Marinus Johannes Mens [Quma0061205] en Maria Cornelia de Bakker [Quma0039404]. Wilhelmina is overleden op 08-07-1991 in Wouw, 71 jaar oud.

V-he Cornelia Adriana Wilhelmina van Loon [QuMa0036604] is geboren op 26-09-1911 in Roosendaal, dochter van Marinus van Loon [Quma0061804] en Angelina Verhoeven [QuMa0036603] (zie IV-bk). Cornelia trouwde, 26 jaar oud, op 09-08-1938 in Roosendaal met **Petrus Marinus van Geel [QuMa0128407]**, 29 jaar oud. Petrus is geboren op 24-11-1908 in Roosendaal, zoon van Johannes Franciscus van Geel [QuMa0128406] en Adriana van Baal. Petrus is overleden op 27-04-1994 in Roosendaal, 85 jaar oud.

V-hf Wilhelmina Adriana Johanna van Loon [QuMa0036604] is geboren op 18-05-1920 in Roosendaal, dochter van Marinus van Loon [Quma0061804] en Angelina Verhoeven [QuMa0036603] (zie IV-bk). Wilhelmina trouwde met **Jacobus Cornelis Franciscus van Bergen [QuMa0032206]**. Jacobus is geboren op 02-06-1920 in Roosendaal, zoon van Pieter Jan van Bergen [Quma0070405] en Johanna Uijtdewilligen [QuMa0032205]. Jacobus is overleden op 17-12-1983 in Roosendaal, 63 jaar oud.

V-hg Adrianus Petrus Johannes Catharina van Loon [QuMa0036604] is geboren op 16-10-1925 in Roosendaal, zoon van Marinus van Loon [Quma0061804] en Angelina Verhoeven [QuMa0036603] (zie IV-bk). Adrianus is overleden op 04-01-2000 in Roosendaal, 74 jaar oud. Adrianus trouwde met **Adriana Cornelia Maria Kerstens [QuMa0043405]**. Adriana is geboren op 06-09-1933 in Roosendaal, dochter van Marinus Petrus Kerstens [QuMa0043404] en Maria Cornelia Akkermans [Quma0079206]. Zij is gedoopt op 07-09-1933 in Roosendaal.

VI-a Adriana Johanna Kammers [QuMa0017004] is geboren op 27-01-1904 in Roosendaal, dochter van Antonius Cornelis Kammers en Anna Cornelia Suijkerbuijk [QuMa0017003] (zie V-a). Adriana trouwde, 17 jaar oud, op 26-04-1921 in Roosendaal [bron: akte 41] met **Petrus van Eekelen [QuMa0166608]**, 18 jaar oud. Petrus is geboren op 31-10-1902 in Wouw, zoon van Gerardus van Eekelen [QuMa0166607] en Maria Heeren [QuMa0169806]. Petrus is overleden op 03-04-1969 in Roosendaal, 66 jaar oud.

Kinderen van Adriana en Petrus:

1 Gerardus van Eekelen [QuMa0017005], geboren op 05-06-1921 in Roosendaal. Gerardus is overleden op 06-08-1921 in Roosendaal, 2 maanden oud.
2 Anna Cornelia van Eekelen [QuMa0017005], geboren op 24-08-1922 in Roosendaal. Anna is overleden op 25-11-1976 in Rotterdam, 54 jaar oud.

VI-b Petrus Jacobus Franciscus Schoonen [QuMa0017004] is geboren op 19-09-1902 in Wouw, zoon van Petrus Johannes Schoonen [QuMa0018602] en Joanna Iriks [QuMa0017003] (zie V-b). Petrus trouwde met **Petronella Maria van Wortel [Quma0059005]**. Petronella is geboren op 25-03-1901 in Oud Gastel, dochter van Dingeman van Wortel [Quma0076205] en Adriana de Jong [Quma0059004]. Van de geboorte is aangifte gedaan [bron: akte 36].

Kinderen van Petrus en Petronella:

1 Petrus Johannes Dingeman Schoonen [QuMa0017005], geboren op 28-08-1925 in Wouw.
2 Dingeman Schoonen [QuMa0017005], geboren op 30-10-1927 in Millingen a/d Rijn.

VI-c Franciscus Cornelis Schoonen [QuMa0017004] is geboren op 30-11-1905 in Wouw, zoon van Petrus Johannes Schoonen [QuMa0018602] en Joanna Iriks [QuMa0017003] (zie V-b). Franciscus trouwde, 25 jaar oud, op 28-07-1931 in Roosendaal met **Carolina van Meel [QuMa0042805]**, 24 jaar oud. Carolina is geboren op 07-02-1907 in Roosendaal, dochter van Johannes van Meel [Quma0122205] en Maria Adriana Hagenaars [QuMa0042804]. Carolina is overleden op 06-06-1997 in Roosendaal, 90 jaar oud.

Kind van Franciscus en Carolina:

1 Petrus Johannes Maria Schoonen [QuMa0017005], geboren op 03-05-1936 in Wouw. Petrus is overleden op 16-03-1998 in Wouw, 61 jaar oud.

VI-d Josephus van de Kasteele [QuMa0036605] is geboren op 31-07-1890 in Steenbergen, zoon van Petrus Johannes van de Kasteele [Quma0039203] en Anna Catharina de Groot [QuMa0036604] (zie V-c). Josephus is overleden op 14-08-1963 in Eindhoven, 73 jaar oud. Josephus trouwde, 26 jaar oud, op 06-06-1917 in Ossendrecht [bron: akte 11] met **Maria Elisabeth Dirkx**, 24 jaar oud. Maria is geboren op 17-07-1892 in Ossendrecht, dochter van Ludovicus Dirckx en Adriana Paardekam. Maria is overleden op 24-03-1976, 83 jaar oud.

Kinderen van Josephus en Maria:

1 Anna Maria van de Kasteele [QuMa0036606], geboren op 10-01-1921 in Steenbergen. Anna is overleden op 18-06-2008 in Eindhoven, 87 jaar oud.
2 Adriana Petronella van de Kasteele [QuMa0036606], geboren op 27-04-1922 in Steenbergen. Volgt VII-a.
3 Anna Maria van de Kasteele [QuMa0036606], geboren op 10-06-1924 in Steenbergen.
4 Petronella Antonetta Maria van de Kasteele [QuMa0036606], geboren op 10-03-1927 in Steenbergen.

VI-e Johanna van de Kasteele [QuMa0036605] is geboren op 19-02-1892 in Steenbergen, dochter van Petrus Johannes van de Kasteele [Quma0039203] en Anna Catharina de Groot [QuMa0036604] (zie V-c). Johanna is overleden op 21-06-1977 in Halsteren, 85 jaar oud. Johanna trouwde, 19 jaar oud, op 16-09-1911 in Halsteren [bron: akte 27] met **Cornelis Maas [QuMa0023403]**, 25 jaar oud. Cornelis is geboren op 20-01-1886 in Halsteren, zoon van Johannes Maas [QuMa0173605] en Adriana Mens [QuMa0023402]. Van de geboorte is aangifte gedaan [bron: akte 6]. Cornelis is overleden op 06-08-1968 in Halsteren, 82 jaar oud.

Kinderen van Johanna en Cornelis:

1 Johannes Maas [QuMa0023404], geboren op 08-01-1912 in Halsteren. Volgt VII-b.
2 Anna Catharina Maas [QuMa0023404], geboren op 12-01-1913 in Halsteren. Volgt VII-c.
3 Adriana Elisabeth Maas [QuMa0023404], geboren op 23-03-1914 in Halsteren. Volgt VII-d.
4 Elisabeth Maas [QuMa0023404], geboren op 10-08-1918 in Halsteren. Volgt VII-e.
5 Cornelis Maas [QuMa0023404], geboren op 06-10-1923 in Halsteren. Cornelis is overleden in 1998 in Dordrecht, 74 of 75 jaar oud.

VI-f Johanna Petronella Francisca Jochems [QuMa0036605] is geboren op 24-07-1912 in Bergen op Zoom, dochter van Petrus Jochems [QuMa0036604] (zie V-e) en Johanna IJsermans [Quma0063204]. Johanna trouwde, 24 jaar oud, op 18-01-1937 in Bergen op Zoom met **Andreas Machiel Johannes van Loon [QuMa0275408]**, 26 jaar oud. Andreas is geboren op 25-02-1910 in Bergen op Zoom, zoon van Johannes Ludovicus van Loon [QuMa0275407] en Cornelia Maria Fricke.

VI-g Wilhelmus Johannes Wezenbeek [QuMa0015204] is geboren op 18-09-1909 in Steenbergen, zoon van Adrianus Cornelis Wezenbeek [QuMa0015203] en Antonetta Jochems [QuMa0036604] (zie V-f). Wilhelmus trouwde, 25 jaar oud, op 19-07-1935 in Steenbergen met **Anna Maria Buijk [QuMa0036004]**, 30 jaar oud. Anna is geboren op 15-09-1904 in Steenbergen, dochter van Johannes Buijk [QuMa0036805] en Joanna van Gaans [QuMa0036003].

Kinderen van Wilhelmus en Anna:

1 Adrianus Johannes Maria Wezenbeek [QuMa0015205], geboren op 14-05-1936 in Steenbergen.
2 Johannes Adrianus Maria Wezenbeek [QuMa0015205], geboren op 06-04-1939 in Steenbergen. Volgt VII-f.

VI-h Johannes Maria Wezenbeek [QuMa0015204] is geboren in 1916 in Steenbergen, zoon van Adrianus Cornelis Wezenbeek [QuMa0015203] en Antonetta Jochems [QuMa0036604] (zie V-f). Johannes trouwde, 24 of 25 jaar oud, op 16-08-1941 in Steenbergen [bron: akte 49] met **Maria Catharina Kerstens [Quma0065006]**, 22 jaar oud. Maria is geboren op 05-03-1919 in Steenbergen, dochter van Adrianus Rumoldus Kerstens [QuMa0123006] en Adriana Bosmans [Quma0065005]. Van de geboorte is aangifte gedaan [bron: akte 42]. Maria is overleden op 08-05-2000 in Kruisland, 81 jaar oud.

VI-i Maria Cornelia van Osta [QuMa0036605] is geboren op 29-04-1904 in Roosendaal, dochter van Bernardus Adrianus van Osta [QuMa0147207] en Johanna Jochems [QuMa0036604] (zie V-g). Maria is overleden op 20-10-1993 in Wouw, 89 jaar oud. Maria trouwde, 24 jaar oud, op 03-05-1928 in Wouw met **Jacobus Luijks [Quma0065006]**, 24 jaar oud. Jacobus is geboren op 24-01-1904 in Steenbergen, zoon van Marijn Luijks [QuMa0136207] en Hendrika van Gastel [Quma0072004]. Jacobus is overleden op 06-08-1976 in Roosendaal, 72 jaar oud. Hij is begraven op 10-08-1976 in Heerle.

Kinderen van Maria en Jacobus:

1 Bernardus Marinus Luijks [QuMa0036606], geboren op 26-03-1930 in Wouw.
2 Marinus Johannes Luijks [QuMa0036606], geboren op 20-06-1936 in Wouw.

VI-j Petronella van Osta [QuMa0036605] is geboren op 27-02-1906 in Roosendaal, dochter van Bernardus Adrianus van Osta [QuMa0147207] en Johanna Jochems [QuMa0036604] (zie V-g). Petronella trouwde met **Hubertus Johannes Iriks [QuMa0029505]**. Hubertus is geboren op 30-01-1909 in Steenbergen, zoon van Wilhelmus Jacobus Iriks [QuMa0029504] en Petronella Hertogh [Quma0057805]. Hubertus is overleden op 30-08-1977 in Roosendaal, 68 jaar oud.

Kind van Petronella uit onbekende relatie:

1 Adrianus Bernardus van Osta [QuMa0036606], geboren op 03-12-1920 in Wouw.

VI-k Petronilla Oerlemans [QuMa0029205] is geboren op 31-10-1916 in Steenbergen, dochter van Johannes (Jan) Oerlemans [QuMa0029204] en Maria Catharina Jochems [QuMa0036604] (zie V-h). Petronilla is overleden op 10-01-1992 in Wouw, 75 jaar oud. Petronilla:
(1) trouwde, 21 jaar oud, op 18-02-1938 in Wouw met **Cornelis Marinus Adrianus Heijmans [Quma0062406]**, 22 jaar oud. Cornelis is geboren op 31-01-1916 in Wouw, zoon van Adrianus Heijmans [Quma0065405] en Johanna de Mooij [Quma0062405]. Cornelis is overleden op 08-10-1974 in Roosendaal, 58 jaar oud.
(2) begon een relatie, minstens 58 jaar oud, na 1974 met **Jan Koen**.

Kind van Petronilla en Cornelis:

1 Jacobus Cornelis Heijmans [QuMa0029206], geboren in 02-1947 in Wouw. Jacobus is overleden op 10-11-1947 in Wouw, 9 maanden oud.

VI-l Petronella Johanna Maria (Nel) Heshof [QuMa0036605] is geboren op 24-08-1904 in Steenbergen, dochter van Johannes Heshof [QuMa0294408] en Maria Broos [QuMa0036604] (zie V-l). Nel is overleden op 18-06-1991 in Steenbergen, 86 jaar oud. Zij is gecremeerd in Bergen op Zoom. Nel trouwde, 18 jaar oud, op 08-12-1922 in Steenbergen met **Dingeman (Dingeman) Jonkers [QuMa0015204]**, 20 jaar oud. Dingeman is geboren op 11-06-1902 in Steenbergen, zoon van Antonij Jonkers [QuMa0015203] en Maria Elizabeth (Mie) Veltman [QuMa0128006]. Dingeman is overleden op 21-12-1982 in Steenbergen, 80 jaar oud.

Kinderen van Nel en Dingeman:

1 Antonij Johannes Jonkers [QuMa0015205], geboren op 23-08-1924 in Steenbergen. Antonij is overleden op 24-09-1924 in Steenbergen, 1 maand oud.
2 Johannes Antonij (Jan) Jonkers [QuMa0015205], geboren op 04-08-1926 in Steenbergen. Volgt VII-g.
3 Antonij Johannes Jonkers [QuMa0015205], geboren op 27-01-1931 in Steenbergen.
4 Maria Cornelia Johanna Jonkers [QuMa0015205], geboren op 14-11-1932 in Steenbergen. Maria is overleden op 01-12-1932 in Steenbergen, 17 dagen oud.
5 Petrus Wilhelmus Bernardus Jonkers [QuMa0015205], geboren op 01-08-1934 in Steenbergen.
6 Bernardus Cornelis Maria (Benny) Jonkers [QuMa0015205], geboren op 22-02-1936 in Steenbergen.

VI-m Bernardus Gijsbertus Heshof [QuMa0036605] is geboren op 19-04-1909 in Oud Beijerland, zoon van Johannes Heshof [QuMa0294408] en Maria Broos [QuMa0036604] (zie V-l). Bernardus is overleden op 16-08-1983 in Bergen op Zoom, 74 jaar oud. Bernardus trouwde met **Johanna Elisabeth Gladdines [Quma0057806]**. Johanna is geboren op 14-09-1914 in Steenbergen, dochter van Antonij Gladdines [QuMa0128006] en Lucia Adriana de Ron [Quma0057805].

VI-n Cornelis Wilhelmus (Kees) Heshof [QuMa0036605] is geboren op 14-08-1910 in Oud Beijerland, zoon van Johannes Heshof [QuMa0294408] en Maria Broos [QuMa0036604] (zie V-l). Kees is overleden op 05-07-1979 in Steenbergen, 68 jaar oud. Kees trouwde met **Maria Anna Cornelia van Ginderen [QuMa0030805]**. Maria is geboren op 29-09-1906 in Wouw, dochter van Jacobus van Ginderen [QuMa0128907] en Anna Maria de Kok [QuMa0030804]. Maria is overleden op 29-05-1999 in Steenbergen, 92 jaar oud.

Kinderen van Kees en Maria:

1 Maria Petronella Johanna (Riet) Heshof [QuMa0030806], geboren op 07-12-1932 in Steenbergen. Volgt VII-h.
2 Anna Maria Catharina Heshof [QuMa0030806], geboren op 20-03-1934 in Steenbergen.
3 Johannes Jacobus Cornelius (Jan) Heshof [QuMa0030806], geboren op 10-06-1935 in Steenbergen. Volgt VII-i.
4 Jacobus Bernardus Maria (Jac) Heshof [QuMa0030806], geboren op 02-05-1937 in Steenbergen. Volgt VII-j.

VI-o Joanna Geertruda Cornelia Heshof [QuMa0036605] is geboren op 13-01-1912 in Oud Beijerland, dochter van Johannes Heshof [QuMa0294408] en Maria Broos [QuMa0036604] (zie V-l). Joanna is overleden op 02-10-1979 in Kruisland, 67 jaar oud. Joanna trouwde, 25 jaar oud, op 12-05-1937 met **Adrianus Martinus Baselier [QuMa0184006]**, 32 jaar oud. Adrianus is geboren op 15-04-1905 in Kruisland, zoon van Pieter Jan Baselier [Quma0245807] en Joanna Cornelia Rens [QuMa0184005]. Adrianus is overleden op 15-12-1993 in Bergen op Zoom, 88 jaar oud.

Kinderen van Joanna en Adrianus:

1 Petrus Johannes (Piet) Baselier [QuMa0036606], geboren op 23-04-1939 in Kruisland. Piet is overleden op 28-10-2005 in Oud Gastel, 66 jaar oud.
Beroep:

leraar l.o. (In 1960/1961 gaf Piet Baselier les aan Chris J.M. Kuipers in de tweede klas van de lagere school op de Welberg.
Piet was een begenadigd voetballer. Hij speelde enkele jaren met Oom Adrie Bruynseels.)

2 Johannes Martinus Cornelis (Jan) Baselier [QuMa0036606], geboren op 08-03-1941 in Kruisland. Volgt VII-k.

VI-p Marinus Andreas Heshof [QuMa0036605] is geboren op 24-09-1924 in Steenbergen, zoon van Johannes Heshof [QuMa0294408] en Maria Broos [QuMa0036604] (zie V-l). Marinus is overleden op 19-02-1994 in Bergen op Zoom, 69 jaar oud. Marinus trouwde met **Dijmphna Elisabeth Uijtdewilligen [QuMa0032406]**. Dijmphna is geboren op 01-08-1924 in Steenbergen, dochter van Franciscus Uijtdewilligen [QuMa0032405] en Petronella Beens [Quma0069206]. Dijmphna is overleden op 22-01-2021, 96 jaar oud.

VI-q Gijsbertus Eduard Adrianus (Bart) Heshof [QuMa0036605] is geboren op 14-07-1930 in Steenbergen, zoon van Johannes Heshof [QuMa0294408] en Maria Broos [QuMa0036604] (zie V-l). Bart is overleden op 21-08-1998 in Steenbergen, 68 jaar oud. Bart trouwde met **Elisabeth Johanna (Bets) de Jong [QuMa0017405]**. Zie VII-w voor persoonsgegevens van Bets.

Kind van Bart en Bets:

1 Maria Petronella Johanna (Ria) Heshof [QuMa0017406], geboren op 16-08-1951 in Steenbergen. Volgt VII-l.

41 QuMa0036605006

42 QuMa0041005001

VI-r Petrus Johannes Adrianus Broos [QuMa0036605] (afb. 41) is geboren op 10-03-1914 in Steenbergen, zoon van Jan Marijn Broos [QuMa0036604] (zie V-m) en Dimphna Maria Plasmans [QuMa0128006]. Van de geboorte is aangifte gedaan [bron: akte 56].

Beroep:
kleermaker

Petrus trouwde, 24 jaar oud, op 14-09-1938 in Halsteren [bron: akte 33] met **Maria Johanna Klaassen [Quma0041005]** (afb. 42), 20 jaar oud. Maria is geboren op 29-03-1918 in Halsteren, dochter van Adrianus Klaassen [Quma0128008] en Johanna Adriana Jonkers [Quma0041004].

43 QuMa0036605007

VI-s Johanna Maria Elisabeth (Jo) Broos [QuMa0036605] (afb. 43) is geboren op 10-09-1920 in Steenbergen, dochter van Jan Marijn Broos [QuMa0036604] (zie V-m) en Dimphna Maria Plasmans [QuMa0128006]. Van de geboorte is aangifte gedaan op 11-09-1920 [bron: akte 215]. Jo is overleden op 27-09-1996 in Bergen op Zoom, 76 jaar oud. Jo trouwde, 23 jaar oud, op 07-08-1944 in Steenbergen [bron: akte 43] met **Marinus Johannes Brouwers [QuMa0036405]**, 27 jaar oud. Marinus is geboren op 30-09-1916 in Bergen op Zoom, zoon van Petrus Adrianus Brouwers [QuMa0036404] en Anna Maria Brugmans [Quma0121105]. Van de geboorte is aangifte gedaan [bron: akte 378]. Marinus is overleden op 22-02-1977 in Bergen op Zoom Lievensberg ziekenhuis, 60 jaar oud.

Beroep:
kolenhandelaar

VI-t Johanna Baselier [QuMa0029505] is geboren op 22-02-1902 in Steenbergen, dochter van Johannes (Jan) Baselier [QuMa0029504] en Maria Cornelia de Bruijn [QuMa0036604] (zie V-n). Van de geboorte is aangifte gedaan [bron: akte 30]. Johanna is overleden op 25-01-1966 in Breda, 63 jaar oud. Johanna trouwde, 24 jaar oud, op 30-04-1926 in Steenbergen [bron: akte 20] met **Lambertus Marinus Oerlemans [QuMa0029504]**, 26 jaar oud. Lambertus is geboren op 04-07-1899 in Steenbergen, zoon van Johannes (Jan) Oerlemans [QuMa0135006] en Adriana de Bruijn [QuMa0029503]. Lambertus is overleden op 02-03-1965 in Breda, 65 jaar oud.

Beroep:
lijnwerker

Kinderen van Johanna en Lambertus:

1 Maria Adriana Oerlemans [QuMa0029505], geboren op 11-02-1927 in Steenbergen.
2 Adriana Wilhelmina Oerlemans [QuMa0029505], geboren op 18-08-1929 in Steenbergen.

VI-u Petrus Baselier [QuMa0029505] is geboren op 31-01-1905 in Steenbergen, zoon van Johannes (Jan) Baselier [QuMa0029504] en Maria Cornelia de Bruijn [QuMa0036604] (zie V-n). Van de geboorte is aangifte gedaan [bron: akte 20]. Petrus is overleden op 21-12-1964 in Bergen op Zoom, 59 jaar oud. Hij is begraven in Welberg. Petrus trouwde, 24 jaar oud, op 10-05-1929 in Steenbergen [bron: akte 15] met **Petronella de Groen [QuMa0017203]**, 24 jaar oud. Petronella is geboren op 15-11-1904 in Welberg, dochter van Cornelius de Groen [Quma0071804] en Adriana Schillemans [QuMa0017202]. Van de geboorte is aangifte gedaan [bron: Akte 256]. Petronella is overleden op 21-01-1994 in Steenbergen Onze Stede, 89 jaar oud.

Kinderen van Petrus en Petronella:

1 Johannes Cornelis Baselier [QuMa0017204], geboren op 15-03-1930 in Steenbergen. Johannes is overleden op 14-02-2014 in Rotterdam, 83 jaar oud. Hij is gecremeerd op 19-02-2014 in Bergen op Zoom Crematorium.
2 Cornelis Johannes Baselier [QuMa0017204], geboren op 17-02-1931 in Steenbergen. Cornelis is overleden op 19-02-1931 in Steenbergen, 2 dagen oud.
3 Adriana Maria Baselier [QuMa0017204], geboren op 01-03-1932 in Steenbergen.
4 Cornelis Johannes Baselier [QuMa0017204], geboren op 01-03-1933 in Steenbergen.
5 Adrianus Antonius Baselier [QuMa0017204], geboren op 28-03-1934 in Steenbergen.
6 Doodgeboren Dochter Baselier [QuMa0017204], levenloos geboren dochter, geboren op 12-03-1935 in Steenbergen.
7 Antonius Adrianus Baselier [QuMa0017204], geboren op 26-04-1936 in Steenbergen. Volgt VII-m.
8 Franciscus Lambertus Baselier [QuMa0017204], geboren op 30-06-1937 in Steenbergen. Volgt VII-n.
9 Maria Adriana (Ria) Baselier [QuMa0017204], geboren op 23-10-1939 in Steenbergen. Volgt VII-o.

VI-v Adrianus de Bruijn [QuMa0032205] is geboren op 27-02-1908 in Steenbergen, zoon van Willem de Bruijn [QuMa0036604] (zie V-o) en Maria Cornelia de Jongh [QuMa0032204]. Adrianus is overleden op 27-04-1987 in Moerstraten, 79 jaar oud. Adrianus trouwde, 26 jaar oud, op 02-02-1935 met **Johanna Catharina de Blaaij [QuMa0032205]**, 28 jaar oud. Johanna is geboren op 18-07-1906 in Wouw, dochter van Cornelis de Blaaij [QuMa0129206] en Adriana Petronella Bastiaanse [QuMa0032204]. Johanna is overleden op 13-12-1981 in Moerstraten, 75 jaar oud.

Kinderen van Adrianus en Johanna:

1 Wilhelmus Cornelis de Bruijn [QuMa0032206], geboren op 30-03-1936 in Wouw. Wilhelmus is overleden op 05-06-2005 in Moerstraten, 69 jaar oud.
2 Cornelis Petrus de Bruijn [QuMa0032206], geboren op 26-10-1937 in Wouw. Cornelis is overleden op 15-09-1939 in Wouw, 1 jaar oud.

VI-w Johanna Maria de Bruijn [QuMa0032205] is geboren op 08-10-1910 in Steenbergen, dochter van Willem de Bruijn [QuMa0036604] (zie V-o) en Maria Cornelia de Jongh [QuMa0032204]. Johanna is overleden op 20-09-1984 in Steenbergen, 73 jaar oud. Johanna trouwde, 31 jaar oud, op 15-05-1942 in Steenbergen [bron: akte 29] met **Johannes Verkaart [QuMa0032205]**, 33 jaar oud. Johannes is geboren op 26-08-1908 in Steenbergen, zoon van Jacobus Jan Verkaart en Maria Johanna van As [QuMa0032204]. Van de geboorte is aangifte gedaan [bron: akte 208]. Johannes is overleden op 16-06-1996 in Steenbergen, 87 jaar oud.

VI-x Petrus Johannes de Bruijn [QuMa0036605] is geboren op 03-10-1903 in Wouw, zoon van Marijn de Bruijn [QuMa0036604] (zie V-p) en Johanna Cornelia Coppens [Quma0061404]. Van de geboorte is aangifte gedaan [bron: akte 114]. Petrus is overleden op 06-03-1986 in Kapellen (B), 82 jaar oud. Petrus trouwde met **Leonie van Raemsdonk**.

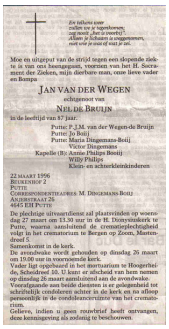

44 Van der Wegen
Johannes 1909 05

VI-y Petronilla Johanna Maria (Nel) de Bruijn [QuMa0036605] is geboren op 26-05-1910 in Wouw, dochter van Marijn de Bruijn [QuMa0036604] (zie V-p) en Johanna Cornelia Coppens [Quma0061404]. Van de geboorte is aangifte gedaan op 27-05-1910 [bron: akte 62]. Nel is overleden op 28-03-1996 in Putte, 85 jaar oud [bron: Overlijdensadvertentie BN/De Stem]. Nel:
(1) trouwde met **Gust Boij**. Gust is geboren omstreeks 1904.
living:
(2) trouwde, 38 jaar oud, op 30-12-1948 in Putte [bron: akte 19] met **Johannes Martinus (Jan) van der Wegen [QuMa0032004]** (afb. 44), 39 jaar oud. Jan is geboren op 10-01-1909 in Wouw, zoon van Adrianus (Janus) van der Wegen [QuMa0032003] en Anna Cornelia (Kee) Bastiaanse [QuMa0032204]. Van de geboorte is aangifte gedaan op 11-01-1909 [bron: akte 9]. Jan is overleden op 22-03-1996 in Putte, 87 jaar oud. Hij is gecremeerd op 27-03-1996 in Bergen op Zoom [bron: Overlijdensadvertentie BN/De Stem].

Kinderen van Nel en Gust:

1 Annie Boij [QuMa0036606], geboren omstreeks 1936.
2 Jo Boij [QuMa0036606], geboren omstreeks 1936.
3 Maria Boij [QuMa0036606], geboren omstreeks 1936.

VI-z Adrianus van Aart [QuMa0036605] is geboren op 12-08-1901 in Halsteren, zoon van Christoffel van Aart [Quma0083406] en Maria Cornelia Broos [QuMa0036604] (zie V-q). Van de geboorte is aangifte gedaan [bron: akte 85]. Adrianus is overleden op 24-04-1984 in Halsteren, 82 jaar oud. Hij is begraven op 27-04-1984 in Halsteren [bron: H-41]. Adrianus trouwde met **Francina Bras [QuMa0157406]**. Francina is geboren op 06-10-1903 in Bergen op Zoom, dochter van Gerhardus Bras en Cornelia van Broekhoven [QuMa0157405]. Francina is overleden op 13-08-1979 in Bergen op Zoom, 75 jaar oud. Zij is begraven op 16-08-1979 in Halsteren [bron: H-42].

Kinderen van Adrianus en Francina:

1 Christoffel Gerardus van Aart [QuMa0036606], geboren op 01-12-1922 in Halsteren. Christoffel is overleden op 13-10-2000 in Halsteren, 77 jaar oud. Hij is begraven op 17-10-2000 in Bergen op Zoom.
2 Cornelia Maria van Aart [QuMa0036606], geboren op 01-02-1924 in Halsteren.
3 Elisabeth Maria van Aart [QuMa0036606], geboren op 14-04-1925 in Halsteren. Volgt VII-p.
4 Maria Cornelia van Aart [QuMa0036606], geboren op 16-10-1928 in Halsteren.

VI-aa Petrus van Aart [QuMa0036605] is geboren op 07-01-1917 in Halsteren, zoon van Christoffel van Aart [Quma0083406] en Maria Cornelia Broos [QuMa0036604] (zie V-q). Petrus is overleden op 07-11-2000 in Gashoren (B), 83 jaar oud. Petrus trouwde met **Wilhelmina Adriana van Loon [Quma0042405]**. Wilhelmina is geboren op 30-12-1911 in Bergen op Zoom, dochter van Johannes van Loon [Quma0042404] en Maria Antonetta van Eekeren [QuMa0468208]. Wilhelmina is overleden op 29-03-1985 in Halle (B), 73 jaar oud.

VI-ab Wilhelmina Maria Huijsmans [QuMa0017404] is geboren op 18-04-1904 in Steenbergen, dochter van Adrianus Huijsmans [Quma0066205] en Anna Maria Verrijk [QuMa0017403] (zie V-r). Wilhelmina trouwde, 25 jaar oud, op 22-05-1929 in Steenbergen met **Petrus Dogge [Quma0041805]**, 29 jaar oud. Petrus is geboren op 22-09-1899 in Steenbergen, zoon van Gerard Dogge [Quma0041804] en Joanna Catharina Hector [QuMa0128006]. Petrus is overleden op 15-04-1969 in De Heen, 69 jaar oud.

Kinderen van Wilhelmina en Petrus:

1 Maria Johanna Dogge [QuMa0017405], geboren op 12-05-1930 in Steenbergen. Volgt VII-q.
2 Gerardus Adrianus Dogge [QuMa0017405], geboren op 20-09-1931 in Steenbergen.
3 Johanna Elisabeth Dogge [QuMa0017405], geboren op 28-01-1933 in Steenbergen. Volgt VII-r.
4 Adrianus Antonius Dogge [QuMa0017405], geboren op 05-06-1935 in Steenbergen.

VI-ac Petronella Huijsmans [QuMa0017404] is geboren op 13-08-1905 in Steenbergen, dochter van Adrianus Huijsmans [Quma0066205] en Anna Maria Verrijk [QuMa0017403] (zie V-r). Petronella is overleden op 10-12-1991 in Wouw, 86 jaar oud. Petronella trouwde, 28 jaar oud, op 11-05-1934 in Wouw met **Antonius Buijk [Quma0041805]**, 33 jaar oud. Antonius is geboren op 30-08-1900 in Wouw, zoon van Adrianus Buijk [Quma0041804] en Johanna Adriana van de Sanden [Quma0079804]. Antonius is overleden op 29-11-1981 in Wouw, 81 jaar oud. Antonius is weduwnaar van Elisabeth Cornelia Adriaansen [QuMa0035204] (1901-1925), met wie hij trouwde op 18-10-1925 in Steenbergen.

Kind van Petronella en Antonius:

1 Adrianus Petrus Johannes Buijk [QuMa0017405], geboren op 16-02-1935 in Wouw.

VI-ad Cornelia Huijsmans [QuMa0017404] is geboren op 03-02-1907 in Steenbergen, dochter van Adrianus Huijsmans [Quma0066205] en Anna Maria Verrijk [QuMa0017403] (zie V-r). Cornelia trouwde, 22 jaar oud, op 10-05-1929 in Steenbergen met **Antonius Lauwen [QuMa0343407]**, 31 jaar oud. Antonius is geboren op 28-02-1898 in Steenbergen, zoon van Petrus Lauwen en Anna Cornelia Vergouwen [QuMa0343406]. Antonius is overleden op 06-12-1949 in Roosendaal, 51 jaar oud.

Kinderen van Cornelia en Antonius:

1 Petrus Lauwen [QuMa0017405], geboren op 13-07-1930 in Steenbergen.

2 Adrianus Petrus Lauwen [QuMa0017405], geboren op 29-09-1934 in Steenbergen.

VI-ae Christiaan Huijsmans [QuMa0017404] is geboren op 01-02-1909 in Steenbergen, zoon van Adrianus Huijsmans [Quma0066205] en Anna Maria Verrijk [QuMa0017403] (zie V-r). Christiaan is overleden op 11-08-1981 in Bergen op Zoom Lievensberg ziekenhuis, 72 jaar oud. Hij is begraven op 14-08-1981 in Welberg [bron: C-rechts 4.1]. Christiaan trouwde met **Maria Catharina Dam [QuMa0036806]**. Maria is geboren op 30-04-1909 in Nieuw-Vossemeer, dochter van Marinus Dam [QuMa0149805] en Anna Catharina van Loenhout [QuMa0036805]. Maria is overleden op 06-10-2001 in Wouw, 92 jaar oud. Zij is begraven op 10-10-2001 in Welberg [bron: C-rechts 4.1].

Kind van Christiaan en Maria:

1 Anna Maria Huijsmans [QuMa0017405], geboren op 24-03-1936 in Steenbergen. Volgt VII-s.

VI-af Catharina Huijsmans [QuMa0017404] is geboren op 30-12-1911 in Steenbergen, dochter van Adrianus Huijsmans [Quma0066205] en Anna Maria Verrijk [QuMa0017403] (zie V-r). Catharina is overleden op 16-03-1979 in Bergen op Zoom, 67 jaar oud. Zij is begraven in Welberg [bron: C-links 6.1]. Catharina trouwde met **Johannes Reuvers**. Johannes is geboren op 26-02-1906 in Willemstad, zoon van Gerardus Hubertus Reuvers en Adriana Zwijgers. Van de geboorte is aangifte gedaan op 26-02-1906 [bron: akte 15]. Johannes is overleden op 30-12-1991, 85 jaar oud. Hij is begraven in Welberg [bron: C-links 6.1].

Kinderen van Catharina en Johannes:

1 Maria A. Reuvers [QuMa0017405], geboren op 20-05-1934 in Fijnaart.
2 Adriana M. Reuvers [QuMa0017405], geboren op 13-04-1935 in Fijnaart.

VI-ag Wilhelmina de Baat [QuMa0017404] is geboren op 20-09-1898 in Steenbergen, dochter van Martien de Baat [QuMa0275607] en Joanna Cornelia Verrijk [QuMa0017403] (zie V-s). Wilhelmina is overleden op 13-04-1974 in Halsteren, 75 jaar oud. Wilhelmina:
(1) trouwde, 22 jaar oud, op 16-09-1921 in Steenbergen [bron: akte 69] met **Petrus van der Boom [Quma0065805]**, 30 jaar oud. Petrus is geboren op 07-08-1891 in Halsteren, zoon van Johannes Cornelis van den Boom [Quma0244805] en Elisabeth Meesters [Quma0065804]. Petrus is overleden op 15-06-1946 in Halsteren, 54 jaar oud.
(2) trouwde, 52 of 53 jaar oud, in 1951 met **Johannes van de Watering [Quma0058204]**, 58 of 59 jaar oud. Johannes is geboren op 13-04-1892 in Halsteren, zoon van Cornelis van de Watering [QuMa0297007] en Jacoba Quick [Quma0058203]. Van de geboorte is aangifte gedaan op 14-04-1892 [bron: akte 18]. Johannes is overleden op 03-07-1976 in Halsteren St. Elizabeth, 84 jaar oud. Hij is begraven in Halsteren [bron: G-299]. Johannes is weduwnaar van Johanna Stoffels [Quma0041005] (geb. 1896), met wie hij trouwde op 10-08-1918 in Halsteren [bron: akte 26].

Kind van Wilhelmina en Johannes:

1 Martien Eugenius de Baat [QuMa0017405], geboren op 16-11-1915 in Steenbergen. Martien is overleden op 20-01-1916 in Steenbergen, 2 maanden oud.

VI-ah Johanna Maria de Baat [QuMa0017404] is geboren op 28-04-1901 in Steenbergen, dochter van Martien de Baat [QuMa0275607] en Joanna Cornelia Verrijk [QuMa0017403] (zie V-s). Johanna trouwde, 21 jaar oud, op 09-06-1922 in Steenbergen [bron: akte 30] met **Christiaan Peeters [QuMa0007202]**, 22 jaar oud. Christiaan is geboren op 06-02-1900 in Steenbergen, zoon van Johannes Peeters [QuMa0035003] en Maria Catharina Hoendervangers [QuMa0007201]. Van de geboorte is aangifte gedaan op 06-02-1900 [bron: akte 32].

Kind van Johanna en Christiaan:

1 Johannes Martinus Peeters [QuMa0007203], geboren op 14-09-1922 in Steenbergen. Van de geboorte is aangifte gedaan op 15-09-1922 [bron: Akte 228].

VI-ai Cornelis de Baat [QuMa0017404] is geboren op 28-12-1902 in Steenbergen, zoon van Martien de Baat [QuMa0275607] en Joanna Cornelia Verrijk [QuMa0017403] (zie V-s). Van de geboorte is aangifte gedaan [bron: akte 288]. Cornelis trouwde, 31 jaar oud, op 20-04-1934 in Steenbergen met **Maatje de Jong [QuMa0032005]**, 39 jaar oud. Maatje is geboren op 24-04-1894 in Steenbergen, dochter van Jan Baptist de Jong [QuMa0032004] en Wilhelmina van Tiggelen [Quma0246207].

Kind van Cornelis en Maatje:

1 Willemina de Jong [QuMa0017405], geboren op 21-01-1921 in Steenbergen.
Notitie bij de geboorte van Willemina: *Erkend*

VI-aj Johannes de Baat [QuMa0017404] is geboren op 17-08-1906 in Steenbergen, zoon van Martien de Baat [QuMa0275607] en Joanna Cornelia Verrijk [QuMa0017403] (zie V-s). Johannes is overleden op 16-03-1986 in Halsteren, 79 jaar oud. Hij is begraven op 20-03-1986 in Breda. Johannes trouwde, 25 jaar oud, op 02-10-1931 in Steenbergen met **Catharina Cornelia (Kaat) Kostermans [QuMa0035205]**, 18 jaar oud. Kaat is geboren op 18-10-1912 in Steenbergen, dochter van Sebastiaan Kostermans [Quma0070805] en Cornelia Frederiks [QuMa0035204]. Kaat is overleden op 23-09-1997 in Halsteren St. Elizabeth, 84 jaar oud. Zij is begraven op 26-09-1997 in Bergen op Zoom.

Kinderen van Johannes en Kaat:

1 Cornelia Johanna (Cor) de Baat [QuMa0017405], geboren op 11-04-1932 in Steenbergen. Volgt VII-t.
2 Maria Johanna Wilhelmina (Riet) de Baat [QuMa0017405], geboren op 14-08-1933 in Steenbergen. Volgt VII-u.
3 Martinus Sebastianus Johannes (Tini) de Baat [QuMa0017405], geboren op 24-02-1935 in Steenbergen. Volgt VII-v.

VI-ak Antonius de Baat [QuMa0017404] is geboren op 15-02-1915 in Steenbergen, zoon van Martien de Baat [QuMa0275607] en Joanna Cornelia Verrijk [QuMa0017403] (zie V-s). Antonius is overleden op 09-10-1983 in Lepelstraat, 68 jaar oud. Hij is begraven op 12-10-1983 in Steenbergen. Antonius trouwde, 26 jaar oud, op 29-05-1941 in Bergen op Zoom met **Antonetta van Gastel**, 24 of 25 jaar oud. Antonetta is geboren in 1916.

Kind van Antonius en Antonetta:

1 Cornelia de Baat [QuMa0017405], geboren in 1942. Cornelia is overleden.

VI-al Petrus Cornelis de Baat [QuMa0017404] is geboren op 29-08-1917 in Steenbergen, zoon van Martien de Baat [QuMa0275607] en Joanna Cornelia Verrijk [QuMa0017403] (zie V-s). Petrus is overleden op 09-02-1983 in Bergen op Zoom, 65 jaar oud. Petrus trouwde, 23 jaar oud, op 16-04-1941 in Standdaarbuiten met **Johanna Kuijk [QuMa0128408]**, 20 jaar oud. Johanna is geboren op 28-11-1920 in Fijnaart, dochter van Antonius van Kuijk en Adriana van Opdorp [QuMa0128407]. Johanna is overleden op 31-07-1993 in Steenbergen, 72 jaar oud.

Kind van Petrus en Johanna:

1 Antonius Martinus de Baat [QuMa0017405], geboren op 02-05-1944 in Steenbergen. Antonius is overleden op 28-05-1944 in Steenbergen, 26 dagen oud.

VI-am Cornelis van Meel [QuMa0017404] is geboren op 11-07-1909 in Steenbergen, zoon van Cornelis van Meel [QuMa0175406] en Elizabet Verrijk [QuMa0017403] (zie V-t). Cornelis trouwde met **Hendrica Cornelia van der Velden [QuMa0034805]**. Hendrica is geboren op 25-09-1909 in Bergen op Zoom, dochter van Petrus Johannes van der Velden [Quma0083406] en Elisabeth van Bommel [QuMa0034804]. Van de geboorte is aangifte gedaan [bron: akte 358].

Kinderen van Cornelis en Hendrica:

1 Elisabeth van Meel [QuMa0017405], geboren op 14-04-1930 in Bergen op Zoom.
2 Cornelis Petrus Johannes van Meel [QuMa0017405], geboren op 19-08-1932 in Bergen op Zoom.
3 Petrus Johannes Cornelis van Meel [QuMa0017405], geboren op 03-01-1934 in Bergen op Zoom.

VI-an Maria Catharina van Meel [QuMa0017404] is geboren op 14-01-1911 in Steenbergen, dochter van Cornelis van Meel [QuMa0175406] en Elizabet Verrijk [QuMa0017403] (zie V-t). Maria is overleden op 13-06-1976 in Bergen op Zoom, 65 jaar oud. Maria trouwde, 20 jaar oud, op 11-09-1931 in Steenbergen met **Petrus Hendricus de Jong [Quma0070406]**, 27 jaar oud. Petrus is geboren op 26-10-1903 in Steenbergen, zoon van Marinus de Jong [Quma0070405] en Joanna Petronilla Bouwens. Van de geboorte is aangifte gedaan [bron: akte 202]. Petrus is overleden op 01-01-1989 in Steenbergen, 85 jaar oud. Hij is begraven op 05-01-1989 in Steenbergen.

Kind van Maria en Petrus:

1 Elisabeth Johanna (Bets) de Jong [QuMa0017405], geboren op 25-02-1932 in Steenbergen. Volgt VII-w.

VI-ao Wilhelmina Maria Ligtenberg [QuMa0017204] is geboren op 12-02-1919 in Steenbergen, dochter van Johannes Ligtenberg [QuMa0017203] en Johanna Verrijk [QuMa0017403] (zie V-v). Wilhelmina is overleden op 26-02-1971 in Bergen op Zoom, 52 jaar oud. Wilhelmina trouwde, 23 jaar oud, op 24-07-1942 in Steenbergen [bron: akte 44]

met **Antonius Marinus Petrus Geers [Quma0069205]**, 26 jaar oud. Antonius is geboren op 07-10-1915 in Dinteloord, zoon van Cornelis Geers [QuMa0269008] en Catharina Petronilla van Zimmeren [Quma0069204]. Antonius is overleden op 06-08-1988 in Steenbergen, 72 jaar oud.

Kinderen van Wilhelmina en Antonius:

1 Johanna Catharina Maria (Joke) Geers [QuMa0017205], geboren op 19-11-1946 in Steenbergen. Volgt VII-x.
2 Jan Geers [QuMa0017205], geboren in 1952. Jan is overleden op 06-10-2009 in Steenbergen, 56 of 57 jaar oud.

VI-ap Petrus Adrianus (Piet) Ligtenberg [QuMa0017204] is geboren op 28-07-1922 in Steenbergen, zoon van Johannes Ligtenberg [QuMa0017203] en Johanna Verrijk [QuMa0017403] (zie V-v). Piet is overleden op 19-07-1990 in Steenbergen, 67 jaar oud. Hij is begraven in Welberg [bron: E-links 8.6]. Piet trouwde, 27 jaar oud, op 19-08-1949 in Steenbergen [bron: akte 62] met **Pieternella (Nelly) Jansen [QuMa0032005]**, 25 jaar oud. Nelly is geboren op 14-11-1923 in Heense Molen, dochter van Willem Jansen [Quma0070806] en Adriana Wouts [QuMa0032004]. Van de geboorte is aangifte gedaan [bron: akte 42]. Nelly is overleden op 09-11-2014 in Steenbergen, 90 jaar oud. Zij is begraven in Welberg [bron: E-links 8.7].

Kind van Piet en Nelly:

1 Wilhelmus Johannes Maria (Wim) Ligtenberg [QuMa0017205], geboren op 25-09-1956 in Steenbergen. Wim is overleden op 16-10-1956 in Tilburg, 21 dagen oud.

VI-aq Wilhelmus Cornelis (Willem) Ligtenberg [QuMa0017204] is geboren op 28-07-1922 in Steenbergen, zoon van Johannes Ligtenberg [QuMa0017203] en Johanna Verrijk [QuMa0017403] (zie V-v). Willem is overleden op 09-10-1970 in Steenbergen, 48 jaar oud. Hij is begraven in Welberg [bron: B-rechts 7.5].
Notitie bij overlijden van Willem: *Willem overleed op de bruiloft van Charles van Crugten en Jo Geers*
Willem trouwde met **Maria Cornelia van Rooij [Quma0081407]**. Maria is geboren op 07-12-1927 in Steenbergen, dochter van Cornelis van Rooij [Quma0081406] en Wilhelmina Knop [Quma0086407]. Maria is overleden op 10-02-2017 in Steenbergen, 89 jaar oud. Zij is gecremeerd op 16-02-2017. Maria ging later samenwonen met Henricus Maria (Henk) Ligtenberg [QuMa0017204] (1935-2019), zie VI-ar.

Kinderen van Willem en Maria:

1 Johanna Wilhelmina Maria (Ans) Ligtenberg [QuMa0017205], geboren op 21-03-1954 in Steenbergen. Ans is overleden op 03-08-2003 in Bavel, 49 jaar oud. Zij is begraven in Welberg [bron: B-rechts 7.6].
2 Petrus Marcus Adrianus Maria (Mark) Ligtenberg [QuMa0017205], geboren op 29-12-1968 in Steenbergen. Mark is overleden.

VI-ar Henricus Maria (Henk) Ligtenberg [QuMa0017204] is geboren op 02-06-1935 in Steenbergen, zoon van Johannes Ligtenberg [QuMa0017203] en Johanna Verrijk [QuMa0017403] (zie V-v). Henk is overleden op 15-04-2019 in Steenbergen, 83 jaar oud. Henk ging samenwonen met **Maria Cornelia van Rooij [Quma0081407]**. Maria is

geboren op 07-12-1927 in Steenbergen, dochter van Cornelis van Rooij [Quma0081406] en Wilhelmina Knop [Quma0086407]. Maria is overleden op 10-02-2017 in Steenbergen, 89 jaar oud. Zij is gecremeerd op 16-02-2017. Maria is weduwe van Wilhelmus Cornelis (Willem) Ligtenberg [QuMa0017204] (1922-1970), zie VI-aq.

VI-as Wilhelmina (Miena) Bastiaanse [QuMa0015204] is geboren op 08-10-1913 in Steenbergen, dochter van Jan Bastiaanse [QuMa0015203] en Anna Maria Neijssen [QuMa0036604] (zie V-w). Miena trouwde, 20 jaar oud, op 10-11-1933 in Steenbergen [bron: akte 47] met **Johannes Cornelis Somers [QuMa0003802]**, 23 jaar oud. Johannes is geboren op 28-04-1910 in Steenbergen, zoon van Pieter Somers [QuMa0036806] en Adriana Cornelia (Kee) Nieuwlaat [QuMa0003801]. Van de geboorte is aangifte gedaan op 28-04-1910 [bron: akte 88]. Bij de geboorteaangifte van Johannes waren aanwezig: getuigen Frans Pieter Bogers (1844-1932) en Marijn Pieter Willem Léautaud (1882-1959).

Bijnaam:
Doeike

Kinderen van Miena en Johannes:

1 Anna Maria Cornelia Somers [QuMa0003803], geboren op 11-06-1934 in Steenbergen.
2 Pieter Johannes (Piet) Somers [QuMa0003803], geboren op 12-05-1939 in Steenbergen. Volgt VII-y.

VI-at Johannes Petrus (Jan) Neijssen [QuMa0036605] is geboren op 20-07-1917 in Dinteloord, zoon van Hubertus Neijssen [QuMa0036604] (zie V-x) en Maria Huijsmans [QuMa0167207]. Jan trouwde, 23 jaar oud, op 28-06-1941 in Dinteloord [bron: akte 20] met **Johanna Susanna Janssen [QuMa0004402]**, 23 jaar oud. Zie VI-iw voor persoonsgegevens van Johanna.

Kind van Jan en Johanna:

1 Hubertus Jacobus (Bert) Neijssen [QuMa0004403], geboren op 28-11-1941 in De Heen. Volgt VII-z.

45 QuMa0036605005

VI-au Cornelis Johannes de Jong [QuMa0036605] (afb. 45) is geboren op 18-07-1920 in Steenbergen, zoon van Petrus de Jong [QuMa0038604] en Wilhelmina Neijssen [QuMa0036604] (zie V-y). Cornelis is overleden op 27-10-1988 in Kruisland, 68 jaar oud. Cornelis trouwde met **Hendrika Antonia Luijks [Quma0039205]**. Hendrika is geboren op 09-10-1924 in Kruisland, dochter van Petrus (Peter) Luijks [Quma0065006] en Adriana van de Kasteele [Quma0039204]. Hendrika is overleden op 02-11-1987 in Kruisland, 63 jaar oud.

VI-av Johanna Maria de Jong [QuMa0036605] is geboren op 21-08-1929 in Kruisland, dochter van Petrus de Jong [QuMa0038604] en Wilhelmina Neijssen [QuMa0036604] (zie V-y). Johanna is overleden op 16-07-2008 in Roosendaal, 78 jaar oud. Johanna trouwde, 25 jaar oud, op 07-05-1955 met **Antonius Cornelius Hellemons [Quma0064407]**, 26 jaar oud. Antonius is geboren op 10-11-1928 in Wouwse Plantage, zoon van Cornelis Johannes Hellemons [Quma0064406] en Johanna van Dijk [Quma0076206].

46 QuMa0036605002

VI-aw Catharina Johanna de Jong [QuMa0036605] (afb. 46) is geboren op 23-12-1931 in Steenbergen, dochter van Petrus de Jong [QuMa0038604] en Wilhelmina Neijssen [QuMa0036604] (zie V-y). Catharina is overleden op 12-04-1995 in Kruisland, 63 jaar oud. Catharina trouwde met **Adrianus Valkenburg [QuMa0700809]**. Adrianus is geboren op 10-05-1925 in Bergen op Zoom, zoon van Marinus Valkenburg [QuMa0700808] en Johanna Frederica de Regt.

VI-ax Petrus Johannes van Agtmaal [QuMa0036605] is geboren op 23-09-1921 in Steenbergen, zoon van Cornelius van Agtmaal [QuMa0144006] en Catharina Maria Neijssen [QuMa0036604] (zie V-z). Petrus is overleden op 21-11-1987 in Bergen op Zoom, 66 jaar oud. Petrus trouwde, 27 jaar oud, op 18-02-1949 in Steenbergen met **Elisa Maria Joanna Helmons [QuMa0134207]**, 27 jaar oud. Elisa is geboren op 11-03-1921 in Steenbergen, dochter van Sebastiaan Helmons [QuMa0134206] en Cornelia Clarijs [QuMa0158006]. Elisa is overleden op 09-01-2009 in Steenbergen Onze Stede, 87 jaar oud. Zij is begraven op 14-01-2009 in Bergen op Zoom.

VI-ay Johanna Iriks [QuMa0036605] is geboren op 26-04-1916 in Steenbergen, dochter van Johannes Iriks [QuMa0036604] (zie V-aa) en Anna Koenraadt [Quma0067006]. Johanna trouwde, 20 jaar oud, op 21-08-1936 in Steenbergen met **Johannes Cornelis Zomers**.

VI-az Adriana de Jong [QuMa0004003] is geboren op 17-07-1919 in Steenbergen, dochter van Antonie de Jong [QuMa0004002] en Maria Catharina Irikx [QuMa0036604] (zie V-ab). Van de geboorte is aangifte gedaan [bron: akte 125]. Adriana trouwde, 20 jaar oud, op 28-06-1940 in Steenbergen [bron: akte 33] met **Cornelus Couwenberg**, 28 of 29 jaar oud. De scheiding werd uitgesproken op 09-07-1969 in ’s Hertogenbosch. Cornelus is geboren in 1911 in Valkenswaard, zoon van Franciscus Couwenberg en Ardina Kivits.

VI-ba Anna de Jong [QuMa0004003] is geboren op 18-02-1934 in Steenbergen, dochter van Antonie de Jong [QuMa0004002] en Maria Catharina Irikx [QuMa0036604] (zie V-ab). Anna trouwde met **Frans Willem van den Elsakker**. Frans is geboren op 28-06-1932 in Bergen op Zoom, zoon van Frans Willem van den Elsakker en Catharina Jacoba Alleman. Frans is overleden op 18-12-2004 in Steenbergen, 72 jaar oud.

VI-bb Johanna Willegers [QuMa0036605] is geboren op 28-11-1921 in Halsteren, dochter van Antonius Johannes Willegers [Quma0062205] en Anna Maria Irikx [QuMa0036604] (zie V-ad). Johanna is overleden op 24-10-2004 in Halsteren, 82 jaar oud. Zij is begraven op 29-10-2004 in Halsteren. Johanna trouwde met **Adrianus van Tilburg [QuMa0129007]**. Adrianus is geboren op 07-08-1918 in Steenbergen, zoon van Cornelis van Tilburg [QuMa0129006] en Johanna Huijgen [QuMa0141605]. Adrianus is overleden op 30-06-1995 in Halsteren, 76 jaar oud. Hij is begraven op 05-07-1995 in Halsteren.

VI-bc Cornelis Willegers [QuMa0036605] is geboren op 13-06-1923 in Halsteren, zoon van Antonius Johannes Willegers [Quma0062205] en Anna Maria Irikx [QuMa0036604] (zie V-ad). Cornelis is overleden op 15-05-1986 in Halsteren, 62 jaar oud. Hij is begraven op 20-05-1986 in Halsteren [bron: E-09]. Cornelis:
(1) trouwde met **Maria Johanna Suijkerbuijk**. Maria is geboren op 25-10-1932 in Bergen op Zoom. Maria is overleden op 19-11-1978 in Rotterdam, 46 jaar oud. Zij is begraven op 23-11-1978 in Halsteren [bron: Ie-16].
(2) trouwde, minstens 63 jaar oud, na 1986 met **Wilhelmina Adriana Bentvelzen**, minstens 63 jaar oud. Wilhelmina is geboren in 1923.

Kind van Cornelis en Maria:

> **1 Margaretha Martina Willegers [QuMa0036606]**, geboren op 05-08-1956 in Halsteren. Margaretha is overleden op 20-02-1957 in Bergen op Zoom, 6 maanden oud. Van het overlijden is aangifte gedaan op 20-02-1957 [bron: akte 50].

VI-bd Maria Cornelia Willegers [QuMa0036605] is geboren op 22-02-1939 in Halsteren, dochter van Antonius Johannes Willegers [Quma0062205] en Anna Maria Irikx [QuMa0036604] (zie V-ad). Maria is overleden op 30-05-1999 in Steenbergen, 60 jaar oud. Zij is begraven op 02-06-1999 in Dinteloord. Maria trouwde, 27 jaar oud, op 17-06-1966 in Dinteloord met **Antonius van der Horst [QuMa0293407]**, 45 jaar oud. Antonius is geboren op 23-05-1921 in Standdaarbuiten, zoon van Cornelis van der Horst [QuMa0293406] en Norberta Verhulst. Antonius is overleden op 15-03-2005 in Steenbergen, 83 jaar oud.

VI-be Marinus van Eekelen [QuMa0036605] is geboren op 16-09-1915 in Dinteloord, zoon van Margaretha van Eekelen [QuMa0036604] (zie V-ah). Marinus trouwde met **Antonia Deijkers**.

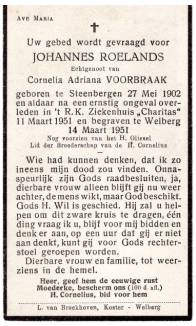

AVE MARIA

†

Uw gebed wordt gevraagd voor

JOHANNES ROELANDS

Echtgenoot van

Cornelia Adriana VOORBRAAK

geboren te Steenbergen 27 Mei 1902
en aldaar na een ernstig ongeval overleden in 't R.K. Ziekenhuis „Charitas"
11 Maart 1951 en begraven te Welberg
14 Maart 1951

Nog voorzien van het H. Oliesel
Lid der Broederschap van de H. Cornelius

Wie had kunnen denken, dat ik zo ineens mijn dood zou vinden. Onnaspeurlijk zijn Gods raadbesluiten, ja, dierbare vrouw alleen blijft gij nu weer achter, de mens wikt, maar God beschikt. Gods H. Wil is geschied. Hij zal u helpen om dit zware kruis te dragen, één ding vraag ik u, blijf voor mij bidden en denk er aan, op een uur dat gij er niet aan denkt, kunt gij voor Gods rechterstoel geroepen worden.
Dierbare vrouw en familie, tot weerziens in de hemel.

Heer, geef hem de eeuwige rust
Moederke, bescherm ons (100 d. afl.)
H. Cornelius, bid voor hem

L. van Broekhoven, Koster - Welberg

47 QuMa0036605001

VI-bf Johannes Roelands [QuMa0036605] (afb. 47) is geboren op 27-05-1902 in Steenbergen, zoon van Petrus Joannes (Pieter Jan) Roelands [QuMa0134206] en Geertruda Iriks [QuMa0036604] (zie V-aj). Johannes is overleden op 11-03-1951 in Steenbergen, 48 jaar oud. Hij is begraven op 14-03-1951 in Welberg. Johannes trouwde, 35 jaar oud, op 13-05-1938 in Steenbergen met **Cornelia Adriana Voorbraak**

[QuMa0036404], 31 jaar oud. Cornelia is geboren op 20-01-1907 in Steenbergen, dochter van Petrus Voorbraak [QuMa0036403] en Anna Maria Huijgens [Quma0072605]. Cornelia is weduwe van Jacobus Johannes Teuns (1902-1935).

VI-bg Wilhelmina Roelands [QuMa0036605] is geboren op 15-02-1904 in Dinteloord, dochter van Petrus Joannes (Pieter Jan) Roelands [QuMa0134206] en Geertruda Iriks [QuMa0036604] (zie V-aj). Wilhelmina trouwde, 39 jaar oud, op 28-05-1943 in Steenbergen [bron: akte 30] met **Adriaan Bogers [QuMa0159806]**, 52 jaar oud. Adriaan is geboren op 30-07-1890 in Steenbergen, zoon van Jan Gerardus Bogers [Quma0251305] en Adriana Veraart [QuMa0159805]. Van de geboorte is aangifte gedaan op 30-07-1890 [bron: akte 132].

Kind van Wilhelmina en Adriaan:

> **1 Geertruda Johanna Bogers [QuMa0036606]**, geboren op 27-04-1937. Volgt VII-aa.

VI-bh Wilhelmus Roelands [QuMa0036605] is geboren op 26-07-1908 in Steenbergen, zoon van Petrus Joannes (Pieter Jan) Roelands [QuMa0134206] en Geertruda Iriks [QuMa0036604] (zie V-aj). Van de geboorte is aangifte gedaan op 27-07-1908 [bron: akte 165]. Wilhelmus trouwde, 28 jaar oud, op 16-07-1937 in Steenbergen [bron: akte 37] met **Cornelia Jansen**, 32 jaar oud. Cornelia is geboren op 19-04-1905 in Steenbergen, dochter van Marijn Jansen [Quma0062205] en Johanna Schillemans [QuMa0034404]. Van de geboorte is aangifte gedaan op 20-04-1905 [bron: akte 90].

VI-bi Wilhelmina Geertruda Hermans [QuMa0036605] is geboren op 31-01-1907 in Steenbergen, dochter van Petrus Hermans [Quma0081405] en Wilhelmina Iriks [QuMa0036604] (zie V-ak). Wilhelmina is overleden op 08-03-2000, 93 jaar oud. Wilhelmina trouwde met **Dominicus Jacobus van Wezel [QuMa0069806]**. Dominicus is geboren op 12-06-1908 in Steenbergen, zoon van Pieter Jan van Wezel [QuMa0069805] en Joanna Cornelia van Wezel [QuMa0134006]. Dominicus is overleden op 23-11-1961 in Steenbergen, 53 jaar oud.

Kind van Wilhelmina en Dominicus:

> **1 Petrus Johannes Johanna van Wezel [QuMa0036606]**, geboren op 08-10-1931 in Steenbergen. Petrus is overleden op 09-10-1931 in Steenbergen, 1 dag oud.

VI-bj Antonetta de Pree [QuMa0036605] is geboren op 04-12-1912 in Steenbergen, dochter van Petrus Johannes de Pree [QuMa0125605] en Anna Cornelia Iriks [QuMa0036604] (zie V-al). Antonetta trouwde, 20 jaar oud, op 25-01-1933 in Ginneken & Bavel met **Wilhelmus Volders**, 19 of 20 jaar oud. Wilhelmus is geboren in 1913 in Princenhage.

VI-bk Cornelis Adrianus de Pree [QuMa0036605] is geboren op 23-11-1921 in Steenbergen, zoon van Petrus Johannes de Pree [QuMa0125605] en Anna Cornelia Iriks [QuMa0036604] (zie V-al). Cornelis is overleden op 20-10-1993, 71 jaar oud. Hij is begraven in Welberg. Cornelis trouwde, minstens 44 jaar oud, na 1965 met **Elisabeth Anna Adriana Vissenberg [QuMa0156708]**, minstens 43 jaar oud. Elisabeth is geboren op 09-04-1922 in Oud en Nieuw Gastel, dochter van Cornelis (Kees) Vissenberg [QuMa0156707] en Johanna Cornelia (Jaan) Tak [QuMa0323607]. Elisabeth is overleden

op 12-04-1991 in Roosendaal, 69 jaar oud. Elisabeth trouwde voorheen op 23-09-1944 in Steenbergen met Petrus Johannes (Piet) van der Zande [QuMa0029205] (1922-1965).

VI-bl Dijmphna Plasmans [QuMa0036605] is geboren op 30-11-1910 in Steenbergen, dochter van Daniel Plasmans [Quma0057805] en Helena Iriks [QuMa0036604] (zie V-am). Van de geboorte is aangifte gedaan [bron: Akte 250]. Dijmphna trouwde, 23 jaar oud, op 23-11-1934 in Steenbergen [bron: akte 66] met **Adrianus Jacobus Plasmans [QuMa0169807]**, 27 jaar oud. Adrianus is geboren op 16-02-1907 in Steenbergen, zoon van Jacobus Adriaan Plasmans [QuMa0262806] en Petronella de Bruijn [QuMa0169806].

VI-bm Anna Cornelia Plasmans [QuMa0036605] is geboren op 26-07-1914 in Steenbergen, dochter van Daniel Plasmans [Quma0057805] en Helena Iriks [QuMa0036604] (zie V-am). Van de geboorte is aangifte gedaan [bron: akte 175]. Anna trouwde, 18 jaar oud, op 24-02-1933 in Steenbergen [bron: akte 3] met **Johannes Jacobus Plasmans [QuMa0169807]**, 22 jaar oud. Johannes is geboren op 28-11-1910 in Steenbergen, zoon van Jacobus Adriaan Plasmans [QuMa0262806] en Petronella de Bruijn [QuMa0169806].

Kind van Anna en Johannes:

1 Daniël Jacobus Plasmans [QuMa0036606], geboren op 17-07-1933 in Steenbergen.

VI-bn Adriana Cornelia Brouwers [QuMa0036605] is geboren op 31-10-1906 in Steenbergen, dochter van Johannes Cornelis Brouwers [QuMa0156706] en Wilhelmina Maria Elisabeth Lammers [QuMa0036604] (zie V-ao). Van de geboorte is aangifte gedaan [bron: akte 234].
Notitie bij de geboorte van Adriana: *gewettigd op 30 April 1909 bij het huwelijk tussen Johannes Cornelis Brouwers en Wilhelmina Maria Elizabet Lammers*
Adriana is overleden op 11-01-1991 in Wouw, 84 jaar oud. Adriana trouwde, 28 jaar oud, op 24-05-1935 in Steenbergen [bron: Akte 22] met **Petrus Marinus Elst [QuMa0078806]**, 24 jaar oud. Petrus is geboren op 04-02-1911 in Wouw, zoon van Adrianus Elst [QuMa0078805] en Elisabeth Maas [QuMa0128606]. Petrus is overleden op 22-07-1982 in Wouw, 71 jaar oud.

Kind van Adriana en Petrus:

1 Wilhelmina Elisabeth Helena Elst [QuMa0036606], geboren op 24-07-1936 in Wouw.

VI-bo Helena Brouwers [QuMa0036605] is geboren op 18-10-1908 in Steenbergen, dochter van Johannes Cornelis Brouwers [QuMa0156706] en Wilhelmina Maria Elisabeth Lammers [QuMa0036604] (zie V-ao). Helena trouwde, 27 jaar oud, op 15-11-1935 in Steenbergen met **Cornelis Wezenbeek [QuMa0015204]**, 26 jaar oud. Cornelis is geboren op 05-12-1908 in Steenbergen, zoon van Jacobus Wezenbeek [QuMa0015203] en Elisabeth de Jong. Cornelis is overleden op 26-02-1993 in Roosendaal, 84 jaar oud.

Kind van Helena en Cornelis:

1 Wilhelmina Elisabeth Cornelia Wezenbeek [QuMa0015205], geboren op 30-04-1936 in Steenbergen.

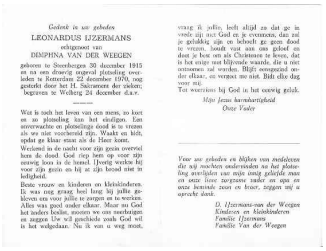

Gedenk in uw gebeden
LEONARDUS IJZERMANS
echtgenoot van
DIMPHINA VAN DER WEEGEN
geboren te Steenbergen 30 december 1915
en na een dronkrig ongeval plotseling overleden te Rotterdam 22 december 1970, oud
gesterkt door het H. Sacrament der zieken;
begraven te Welberg 24 december d.a.v.

Wat is toch het leven van een mens, zo kort
en zo plotseling kan het eindigen. Een
arbeidsongeval en plotseling dood is te vinden
als we niet voorbereid zijn. Waakt en bidt,
opdat ge klaar staat als de Heer komt.
Weldenkt in de nacht voor zijn geest overstel
hem de dood. God zegt hem op voor zijn
aanzeng. Soon is de bemel. Ijverig werken bij
voor zijn geest en bij se zijn bemel niet te
bellijden.
Beste vrouw en kinderen en kleinkinderen.
Er was nog grang heel lang bij jullie gebleven om voor jullie te zorgen en te werken.
Allen van goed zonder ellance. Maar nu God
het anders beslist, moeten we ons neerbuigen
en zeggen Uw wil geschiede zoals God wil
it het wolgedaan. Nu ik van u weg moet,

vraag ik jullie, leeft altijd zo dat ge in
vrede zijt met God en je evenmens, dan zal
je gelukkig zijn en beleeft ge geen dood
te vrezen, houdt vast aan ons geloof en
doet je best om als Christenen te leven, dat
is het enige wat blijvende waarde, die u niet
ontnomen zal worden. Blijft aanspreid on-
der elkaar, en vergeet me niet. Bidt elke dag
voor mij.
Tot weerziens bij God is het eenvig geluk.

Mijn Jezus barmhartigheid.
Onze Vader

Voor uw gebeden en blijken van medeleven
die wij mochten ondervinden na het plotselinge overlijden van mijn innig geliefde man
en onze lieve zorgzame vader en opa en
onze bemind zoon en broer, zeggen wij u
oprechte dank.

D. Ijzermans-van der Weegen
Kinderen en Kleinkinderen
Familie Ijzermans
Familie Van der Weegen

48 IJzermans Leonardus
1915 05

VI-bp Leonardus (Leen) IJzermans [QuMa0015804] (afb. 48) is geboren op 30-12-1915 in Steenbergen, zoon van Adrianus IJzermans [QuMa0015803] en Maria Elizabet Lammers [QuMa0036604] (zie V-ap). Van de geboorte is aangifte gedaan op 31-12-1915 [bron: akte 299]. Leen is overleden op 22-12-1970 in Rotterdam, 54 jaar oud (oorzaak: werkongeval). Leen trouwde, 24 jaar oud, op 16-08-1940 in Steenbergen [bron: akte 49] met **Dimphina (Dien) van der Weegen [QuMa0008004]**, 20 jaar oud. Dien is geboren op 07-07-1920 in Steenbergen, dochter van Michiel (Giel) van der Weegen [QuMa0008003] en Johanna Wilhelmina Brusselaars [QuMa0135406]. Van de geboorte is aangifte gedaan op 07-07-1920 [bron: akte 157]. Dien is overleden op 12-05-2003 in Steenbergen, 82 jaar oud. Zij is gecremeerd in Bergen op Zoom.

Kinderen van Leen en Dien:

1 Adrianus Michael (Ad) IJzermans [QuMa0008005], geboren op 22-07-1941 in Steenbergen. Volgt VII-ab.
2 Joanna Elisabeth (Joke) IJzermans [QuMa0008005], geboren op 01-10-1943 in Steenbergen. Volgt VII-ac.
3 Michiel (Giel) IJzermans [QuMa0008005], geboren op 17-11-1944 in Steenbergen. Giel is overleden op 20-12-1944 in Steenbergen, 1 maand oud. Van het overlijden is aangifte gedaan op 23-12-1944 [bron: akte 174].
4 Doodgeboren Kind IJzermans [QuMa0008005], levenloos geboren kind, geboren op 15-12-1950 in Steenbergen. Van het overlijden is aangifte gedaan op 18-12-1950 [bron: akte 88].

VI-bq Matthijs Johannes Iriks [QuMa0036605] is geboren op 22-04-1915 in Steenbergen, zoon van Adrianus Iriks [QuMa0036604] (zie V-aq) en Adriana van Cappelle. Matthijs is overleden op 11-07-1982 in Rotterdam, 67 jaar oud. Hij is begraven in Welberg [bron: B-rechts 6.8]. Matthijs trouwde, 22 jaar oud, op 08-11-1937 in Steenbergen [bron: akte 52] met **Geertruda de Weert [QuMa0004202]**, 22 jaar oud. Geertruda is geboren op 29-04-1915 in Steenbergen, dochter van Christiaan de Weert [QuMa0017403] en Cornelia IJzermans [QuMa0004201]. Van de geboorte is aangifte gedaan op 29-04-1915 [bron: akte 81]. Geertruda is overleden op 06-01-2004 in Welberg, 88 jaar oud. Zij is begraven op 10-01-2004 in Welberg [bron: B-rechts 6.8].

VI-br Johannes Matheus (Jan) Iriks [QuMa0036605] is geboren op 20-05-1916 in Steenbergen, zoon van Adrianus Iriks [QuMa0036604] (zie V-aq) en Adriana van Cappelle. Jan is overleden op 19-01-1988 in Steenbergen, 71 jaar oud. Hij is begraven op 22-01-1988 in Steenbergen. Jan trouwde, 23 jaar oud, op 10-05-1940 in Steenbergen met **Maria Geertruda (Ria) Oerlemans [Quma0057806]**, 20 jaar oud. Ria is geboren op 12-11-1919 in Steenbergen, dochter van Franciscus (Suus) Oerlemans [Quma0057805] en Joanna Maria de Regt [QuMa0069806]. Ria is overleden op 18-02-2014 in Steenbergen, 94 jaar oud. Zij is begraven op 22-02-2014 in Steenbergen.

VI-bs Helena Iriks [QuMa0036605] is geboren op 08-02-1930 in Steenbergen, dochter van Adrianus Iriks [QuMa0036604] (zie V-aq) en Adriana van Cappelle. Helena trouwde met **Govardus Alphonsus Helmons [QuMa0015204]**. Govardus is geboren op 21-11-1925 in Steenbergen, zoon van Govardus (Goof) Helmons [QuMa0015203] en Maria Adriana Brouwers [Quma0061205].

VI-bt Adriana Elisabeth Iriks [QuMa0014404] is geboren op 30-05-1923 in Lepelstraat, dochter van Petrus Iriks [QuMa0014403] (zie V-as) en Maria Uitdewilligen [QuMa0036806]. Adriana is overleden op 09-11-1984 in Steenbergen, 61 jaar oud. Adriana trouwde met **Cornelis Pieter Uitdewilligen [QuMa0035604]**. Cornelis is geboren op 13-01-1916 in Steenbergen, zoon van Marijn Uitdewilligen [Quma0067006] en Helena van Dijk [QuMa0035603]. Cornelis is overleden op 12-02-1989 in Roosendaal, 73 jaar oud.

Kind van Adriana en Cornelis:

1 Marinus (Rien) Uitdewilligen [QuMa0014405], geboren in 1945. Rien is overleden op 24-05-2014 in Nieuwgein, 68 of 69 jaar oud.

VI-bu Maria Helena Iriks [QuMa0014404] is geboren op 07-10-1925 in Halsteren, dochter van Petrus Iriks [QuMa0014403] (zie V-as) en Maria Uitdewilligen [QuMa0036806]. Maria is overleden op 26-02-2018 in Steenbergen Onze Stede, 92 jaar oud. Maria trouwde met **Leendert van der Kleijn**. Leendert is geboren op 19-12-1922 in Dinteloord, zoon van Willem van der Kleijn en Cornelia Johanna de Lang. Leendert is overleden op 27-10-1993 in Bergen op Zoom, 70 jaar oud.

VI-bv Matheus Johannes (Thijs) Iriks [QuMa0014404] is geboren op 10-10-1929 in Halsteren, zoon van Petrus Iriks [QuMa0014403] (zie V-as) en Maria Uitdewilligen [QuMa0036806]. Thijs is overleden op 09-10-2013 in Steenbergen, 83 jaar oud. Thijs trouwde met **Huberdina Petronella (Diny) Timmermans [QuMa0032006]**. Diny is geboren op 25-10-1932 in Steenbergen, dochter van Marinus Timmermans [QuMa0139006] en Adriana Bedaf [QuMa0032005].

Kind van Thijs en Diny:

1 Miranda Iriks [QuMa0014405], geboren op 21-05-1963 in Steenbergen. Miranda is overleden op 21-01-2021 in Steenbergen, 57 jaar oud. Zij is gecremeerd op 28-01-2021 in Bergen op Zoom Zoomstede.

VI-bw Leonardus van Meer [QuMa0036605] is geboren op 29-10-1907 in Bergen op Zoom, zoon van Adrianus van Meer [QuMa0133607] en Maria Adriana Zagers [QuMa0036604] (zie V-at). Leonardus is overleden op 30-12-1989 in Wouwse Plantage, 82 jaar oud. Leonardus trouwde met **Adriana Johanna Iriks [QuMa0029505]**. Adriana is geboren op 02-10-1912 in Steenbergen, dochter van Wilhelmus Jacobus Iriks [QuMa0029504] en Petronella Hertogh [Quma0057805]. Adriana is overleden op 04-02-1985 in Wouwse Plantage, 72 jaar oud.

VI-bx Cornelis van Meer [QuMa0036605] is geboren op 27-07-1909 in Bergen op Zoom, zoon van Adrianus van Meer [QuMa0133607] en Maria Adriana Zagers [QuMa0036604] (zie V-at). Cornelis is overleden op 01-11-1996 in Wouw, 87 jaar oud. Cornelis trouwde met **Johanna Christina Bruijns [QuMa0157807]**. Johanna is geboren

op 15-10-1908 in Zevenbergen, dochter van Hendrikus Marinus Bruijns [QuMa0157806] en Johanna van Gils. Johanna is overleden op 18-08-1989 in Wouw, 80 jaar oud.

VI-by Jacobus van Meer [QuMa0036605] is geboren op 06-12-1911 in Bergen op Zoom, zoon van Adrianus van Meer [QuMa0133607] en Maria Adriana Zagers [QuMa0036604] (zie V-at). Jacobus is overleden op 26-05-1976 in Moerstraten, 64 jaar oud. Jacobus trouwde met **Johanna Petronella Hagens [QuMa0035805]**. Johanna is geboren op 12-03-1906, dochter van Jan Cornelis Hagens [QuMa0035804] en Geertruij Zwijters [QuMa0544608]. Van de geboorte is aangifte gedaan [bron: akte 5]. Johanna is overleden op 16-07-1977 in Moerstraten, 71 jaar oud.

VI-bz Antonius Schouteren [QuMa0007803] is geboren op 16-02-1918 in Steenbergen, zoon van Adrianus Antonij (Arjaan) Schouteren [QuMa0007802] (zie V-ay) en Dorothea Johanna (Door) Buuron [Quma0067007].
Notitie bij de geboorte van Antonius: *Erkend op -9 juli 1920 bij het huwelijk van zijn ouders.*
Notitie bij Antonius: *Bij het huwelijk op 09 juli 1920 tussen Adrianus Schouteren en Dorothea Buuron werd Antonius, genaamd Antonius Buuron, erkend als kind van Adrianus Schouteren.*

Beroep:
winkelier (dierenvoederzaak "Deefie")
Bijnaam:
Toon de Mozes

Antonius trouwde, 24 jaar oud, op 29-05-1942 in Steenbergen [bron: akte 32] met **Dimphna Cornelia (Deefie) van Minderhout [QuMa0036807]**, 19 jaar oud. Deefie is geboren op 14-06-1922 in Dinteloord, dochter van Adrianus van Minderhout en Lucia Somers [QuMa0036806]. Deefie is overleden op 07-03-1983 in Bergen op Zoom, 60 jaar oud.

VI-ca Adriana Cornelia Johanna (Jaan) Schouteren [QuMa0007803] is geboren op 22-04-1921 in Steenbergen, dochter van Adrianus Antonij (Arjaan) Schouteren [QuMa0007802] (zie V-ay) en Dorothea Johanna (Door) Buuron [Quma0067007]. Jaan is overleden op 01-07-1983 in Steenbergen, 62 jaar oud.

Bijnaam:
Jaan de Mozes

Jaan trouwde, 27 jaar oud, op 08-10-1948 in Steenbergen [bron: akte 83] met **Walterus (Wout) Coppens [Quma0068007]**, 24 jaar oud. Wout is geboren op 05-06-1924 in Bergen op Zoom, zoon van Andries Coppens [Quma0068006] en Johanna Maria Zwaan. Wout is overleden op 02-09-1999 in Roosendaal, 75 jaar oud.

VI-cb Cornelia Adriana (Cor) Schouteren [QuMa0007803] is geboren op 05-04-1923 in Steenbergen, dochter van Adrianus Antonij (Arjaan) Schouteren [QuMa0007802] (zie V-ay) en Dorothea Johanna (Door) Buuron [Quma0067007].

Bijnaam:
Cor de Mozes

Cor trouwde, 21 jaar oud, op 12-05-1944 in Steenbergen [bron: akte 28] met **Bernardus van de Klundert [QuMa0043606]**, 21 jaar oud. Bernardus is geboren op 01-04-1923 in Steenbergen, zoon van Jacobus van de Klundert [QuMa0069806] en Petronella Rens [QuMa0043605]. Bernardus is overleden op 22-10-1953 in Wassenaar, 30 jaar oud (oorzaak: hersentumor). Hij is begraven op 26-10-1953 in Steenbergen.

Kinderen van Cor en Bernardus:

1 Henricus Adrianus Jacobus van de Klundert [QuMa0007804], geboren op 20-10-1944 in Steenbergen. Henricus is overleden op 03-10-1951 in Steenbergen, 6 jaar oud.
2 Doodgeboren Kind van de Klundert [QuMa0007804], levenloos geboren kind, geboren op 05-04-1950 in Steenbergen.

VI-cc Adrianus Antonius Johannes (Arjaan) Schouteren [QuMa0007803] is geboren op 16-06-1926 in Steenbergen, zoon van Adrianus Antonij (Arjaan) Schouteren [QuMa0007802] (zie V-ay) en Dorothea Johanna (Door) Buuron [Quma0067007]. Arjaan is overleden op 26-10-2009 in Steenbergen, 83 jaar oud. Hij is gecremeerd op 31-10-2009 in Bergen op Zoom Crematorium.
Bijnaam:
Arjaan de Mozes
Arjaan trouwde met **Petronella Adriana (Nel) van Reijen [QuMa0133608]**. Nel is geboren op 02-11-1930 in Halsteren, dochter van Adrianus Cornelius van Reijen [QuMa0133607] en Elisabeth Dielens [QuMa0158007].

VI-cd Agnes Cornelia Schouteren [QuMa0007803] is geboren op 17-04-1928 in Steenbergen, dochter van Adrianus Antonij (Arjaan) Schouteren [QuMa0007802] (zie V-ay) en Dorothea Johanna (Door) Buuron [Quma0067007]. Agnes is overleden op 12-04-1997 in Bergen op Zoom, 68 jaar oud. Zij is begraven in Welberg [bron: C-links 2.5].
Bijnaam:
Agnes de Mozes
Agnes trouwde, 21 jaar oud, op 03-02-1950 in Steenbergen met **Willem Theunis Otto**, 24 jaar oud. Het kerkelijk huwelijk vond plaats op 22-07-1950 in Steenbergen.
Notitie bij het huwelijk van Agnes en Willem: *Gehuwd met dispensatie, omdat Willem niet katholiek was.*
Willem is geboren op 22-10-1925 in Dinteloord, zoon van Johan Martien Otto en Sija Saarloos. Willem is overleden op 30-05-1973 in Oudenbosch, 47 jaar oud. Hij is begraven op 02-06-1973 in Welberg [bron: C-links 2.5].

Kind van Agnes en Willem:

1 Dorothea Bernarda Cornelia (Dora) Otto [QuMa0007804], geboren op 31-03-1954 in Steenbergen. Zij is gedoopt op 31-03-1954 in Welberg. Dora is overleden op 04-06-2007 in Bergen op Zoom, 53 jaar oud. Zij is begraven in Welberg.

VI-ce Maria Cornelia (Riet) Schouteren [QuMa0007803] is geboren op 15-03-1930 in Steenbergen, dochter van Adrianus Antonij (Arjaan) Schouteren [QuMa0007802] (zie V-ay) en Dorothea Johanna (Door) Buuron [Quma0067007]. Riet is overleden op 08-09-2004 in Steenbergen, 74 jaar oud. Zij is begraven op 13-09-2004 in Bergen op Zoom.
Bijnaam:
Riet de Mozes
Riet trouwde, 19 jaar oud, op 04-11-1949 in Steenbergen [bron: akte 89] met **Adrianus Johannes (Janus) van Meer [Quma0062008]**, 20 jaar oud. Janus is geboren op 01-09-1929 in Steenbergen, zoon van Jacobus van Meer [Quma0062007] en Elisabeth Bogers [QuMa0159806]. Janus is overleden op 22-10-2006 in Bergen op Zoom, 77 jaar oud. Hij is gecremeerd op 27-10-2006 in Bergen op Zoom Crematorium.

Kind van Riet en Janus:

1 Doodgeboren Kind van Meer [QuMa0007804], levenloos geboren kind, geboren op 29-08-1951 in Steenbergen.

"De boom is geveld"

In zijn slaap is van ons heengegaan mijn bijzondere vriend en onze zorgzame en krachtige vader, opa en overgrootvader. De gedachte dat hem een lang zwabed bespaard is gebleven troost ons.

Adrianus Cornelia Verbeek
Jarnus

* 12-03-1930 † 07-04-2014

Afsluitmaar van
Leonardus Verbeek en Elisabeth Wilhelmina Helmons (1914-2000)
Cornelia van Riet van Oleo

Overleden: Riet van Oleo

Gelieftkind: Thea Verbeek en Martyn Emrik
Wieke en Daan,
Samuel
Floor

Oldebroek: Ton en Annette Verbeek- van der Veen
Isa en Rinaldo,
Viola
Jasper en Lieke
Nienke

Steenbergen: Adrie Verbeek en Carina Loos
Steffi
Ad en Amy
Kimmy en Wouter
Nikki
Didi
Jordi

"De Tilleborgh"
Burgemeester van Loonstraat 99
4623 CC Steenbergen

Condoleren zijn liefst vanaf heden afscheid en begrafenis is besloten (zorg gelieve) vanaf op zaterdag 12 april 2014.

49 Verbeek Adrianus 12-03-1930 Overlijdensadvertentie

VI-cf Helena (Lena) Schouteren [QuMa0007803] is geboren op 21-05-1934 in Steenbergen, dochter van Adrianus Antonij (Arjaan) Schouteren [QuMa0007802] (zie V-ay) en Dorothea Johanna (Door) Buuron [Quma0067007]. Lena is overleden op 22-10-2000 in Steenbergen, 66 jaar oud. Zij is begraven op 26-10-2000 in Steenbergen.

Bijnaam:
Lena de Mozes

Lena trouwde, 22 jaar oud, op 22-05-1956 in Steenbergen met **Adrianus Cornelis Verbeek [QuMa0009203]** (afb. 49), 26 jaar oud. Adrianus is geboren op 12-03-1930 in Steenbergen, zoon van Leonardus Verbeek [QuMa0009202] en Elisabeth Wilhelmina Helmons [Quma0085405]. Adrianus is overleden op 07-04-2014 in Steenbergen, 84 jaar oud. Hij is begraven op 12-04-2014.

Kind van Lena en Adrianus:

1 Antonius Marinus (Tom) Verbeek [QuMa0007804], geboren op 17-06-1959 in Doornspijk. Tom is overleden op 30-04-2025 in Steenbergen, 65 jaar oud.

VI-cg Petrus Antonius Maria (Piet) Schouteren [QuMa0007803] is geboren op 15-09-1940 in Steenbergen, zoon van Adrianus Antonij (Arjaan) Schouteren [QuMa0007802] (zie V-ay) en Dorothea Johanna (Door) Buuron [Quma0067007]. Van de geboorte is aangifte gedaan [bron: akte 165]. Piet is overleden, 73 jaar oud. Hij is begraven op 07-08-2014.

Bijnaam:
Piet de Mozes

Piet trouwde, 25 jaar oud, op 11-02-1966 in Steenbergen met **Johanna (Jo) van Meer [Quma0062008]**, 20 jaar oud. Jo is geboren op 06-04-1945 in Welberg, dochter van Christiaan van Meer [Quma0062007] en Cornelia van Tilburg [Quma0083407].

Kind van Piet en Jo:

1 Cornelis Petrus Maria (Corné) Schouteren [QuMa0007804], geboren op 01-09-1966 in Steenbergen. Corné is overleden op 13-04-2022 in Steenbergen, 55 jaar oud. Hij is begraven op 19-04-2022 in Zoomstede Crematorium Bergen opZoom.

Onverwacht, zonder ziekbed, hield zijn hart op met slaan. Veel te vroeg is van ons heengegaan mijn man, ons pa en opa

ADRIANUS DELHEZ

echtgenoot van

CATHARINA JOHANNA VAN DER WEEGEN

* 20 januari 1923 † 12 januari 1999

Hoogerheide: C.J. Delhez-van der Weegen
Uden: Tonny en Ad
Katja en Werner
Phil en Martine
Hoogerheide: Lia en Kees
Tanja en Jacco
Pieter en Monica
Mark

4631 EV Hoogerheide, 12 januari 1999
Pastoor van Roesselstraat 4

De crematieplechtigheid heeft in familiekring plaatsgevonden op donderdag 14 januari in het crematorium te Bergen op Zoom.

50 Delhez Adrianus 1923 01

VI-ch Adrianus (Ad) Delhez [QuMa0007803] (afb. 50) is geboren op 20-01-1923 in Steenbergen, zoon van Jacobus (Ko) Delhez [QuMa0128007] en Cornelia Adriana (Keke) Schouteren [QuMa0007802] (zie V-az). Ad is overleden op 12-01-1999 in Hoogerheide, 75 jaar oud. Hij is gecremeerd op 14-01-1999 in Bergen op Zoom [bron: Overlijdensadvertentie]. Ad trouwde, 26 jaar oud, op 29-06-1949 in Steenbergen met **Catharina Johanna (To) van der Weegen [QuMa0032006]**, 20 jaar oud. To is geboren op 06-02-1929 in Steenbergen, dochter van Adrianus van der Weegen [QuMa0032005] en Antonia Pieternella Geers [Quma0069205].

VI-ci Marinus Cornelis Delhez [QuMa0007803] is geboren op 24-02-1928 in Steenbergen, zoon van Jacobus (Ko) Delhez [QuMa0128007] en Cornelia Adriana (Keke) Schouteren [QuMa0007802] (zie V-az). Marinus is overleden op 29-03-1993 in Bergen op Zoom, 65 jaar oud. Marinus trouwde met **Antonia Geertruda Maria (Tonnie) van Schilt [Quma0066207]**. Tonnie is geboren op 25-04-1930 in Steenbergen, dochter van Hendricus Cornelis van Schilt [Quma0066206] en Adriana Cornelia Rommers [QuMa0376807]. Tonnie is overleden.

VI-cj Adriana Elisabeth (Jaantje) Delhez [QuMa0007803] is geboren op 29-05-1933 in Steenbergen, dochter van Jacobus (Ko) Delhez [QuMa0128007] en Cornelia Adriana (Keke) Schouteren [QuMa0007802] (zie V-az). Jaantje is overleden op 22-06-2018 in Schijndel, 85 jaar oud. Zij is gecremeerd op 28-06-2018 in Uden. Jaantje trouwde, 19 jaar oud, op 15-04-1953 in Steenbergen met **Christiaan Gerardus Buermans [QuMa0044005]**, 25 jaar oud. Christiaan is geboren op 06-08-1927 in Wouw, zoon van Jacobus Buermans [QuMa0044004] en Petronella de Regt [Quma0065405]. Christiaan is overleden op 11-12-1991 in Schijndel, 64 jaar oud.

Kind van Jaantje en Christiaan:

> **1 Adrianus G.c.m. (Eddy) Buermans [QuMa0007804]**, geboren op 07-01-1957 in Schijndel. Eddy is overleden op 23-06-2017 in Capelle a.d. IJssel, 60 jaar oud. Hij is begraven op 30-06-2017 in Capelle a.d. IJssel.

VI-ck Maria (Riet) Schouteren [QuMa0007803] is geboren op 11-09-1933 in Steenbergen, dochter van Antonius (Toon) Schouteren [QuMa0007802] (zie V-bb) en Adriana Anna Dingemans [Quma0081807]. Van de geboorte is aangifte gedaan [bron: akte 161]. Riet is overleden. Riet trouwde, 21 jaar oud, op 01-07-1955 in Steenbergen met **Christiaan (Christ) Gorissen [QuMa0036807]**, 28 jaar oud. Christ is geboren op 08-02-1927 in Steenbergen, zoon van Johannes Gorissen [Quma0064406] en Cornelia Somers [QuMa0036806]. Christ is overleden op 14-10-1998 in Roosendaal, 71 jaar oud. Hij is begraven in Welberg [bron: D-rechts 7.3].

VI-cl Adriana Maria (Jaantje) Schouteren [QuMa0007803] is geboren op 01-06-1940 in Steenbergen, dochter van Antonius (Toon) Schouteren [QuMa0007802] (zie V-bb) en Adriana Anna Dingemans [Quma0081807]. Van de geboorte is aangifte gedaan [bron: akte 112]. Jaantje is overleden op 07-11-1999 in Halsteren, 59 jaar oud. Zij is gecremeerd op 11-11-1999 in Bergen op Zoom Crematorium. Jaantje trouwde, 22 jaar oud, op 12-10-1962 in Steenbergen met **Marinus Johannes Helena (Rien) Geers [QuMa0032206]**, 25 jaar oud. Rien is geboren op 31-03-1937 in Halsteren, zoon van Johannes Geers [QuMa0032205] en Johanna Maria Meesters [Quma0065806].

VI-cm Cornelis Marinus Hoetelmans [QuMa0036605] is geboren op 07-08-1902 in Halsteren, zoon van Adriaan Cornelis Hoetelmans [QuMa0139006] en Wilhelmina van Loon [QuMa0036604] (zie V-bc). Cornelis is overleden op 27-05-1980 in Bergen op Zoom, 77 jaar oud. Hij is begraven op 30-05-1980 in Heerle. Cornelis trouwde, 32 jaar oud, op 17-05-1935 in Steenbergen met **Johanna Cornelia Kroonen [Quma0065406]**, 19 jaar oud. Johanna is geboren op 31-12-1915, dochter van Franciscus (Frans) Kroonen [Quma0122007] en Adriana Cornelia Dekkers [Quma0065405].

Kind van Cornelis en Johanna:

1 Cornelia Wilhelmina Johanna Hoetelmans [QuMa0036606], geboren op 23-12-1935 in Steenbergen. Volgt VII-ad.

VI-cn Catharina Maria Hoetelmans [QuMa0036605] is geboren op 04-09-1903 in Halsteren, dochter van Adriaan Cornelis Hoetelmans [QuMa0139006] en Wilhelmina van Loon [QuMa0036604] (zie V-bc). Catharina is overleden op 31-07-1997 in Halsteren St. Elizabeth, 93 jaar oud. Zij is begraven in Halsteren [bron: Id-47]. Catharina trouwde, 23 jaar oud, op 23-08-1927 in Halsteren met **Johannes Gerardus Keijsers [Quma0086406]**, 26 jaar oud. Johannes is geboren op 04-12-1900 in Halsteren, zoon van Jacobus Petrus Keijsers [Quma0086405] en Antonia Bernaards [QuMa0272008]. Johannes is overleden op 08-08-1982 in Bergen op Zoom A.B.G., 81 jaar oud. Hij is begraven op 11-08-1982 in Halsteren [bron: Id-48].

Kinderen van Catharina en Johannes:

1 Wilhelmina Antonia Jacoba (Mientje) Keijsers [QuMa0036606], geboren op 29-06-1928 in Halsteren. Volgt VII-ae.
2 Jacobus Adrianus Keijsers [QuMa0036606], geboren op 01-04-1931 in Halsteren. Volgt VII-af.
3 Antonia Elisabeth Keijsers [QuMa0036606], geboren op 22-01-1933 in Halsteren. Volgt VII-ag.

VI-co Marinus Franciscus Hoetelmans [QuMa0036605] is geboren op 03-12-1905 in Halsteren, zoon van Adriaan Cornelis Hoetelmans [QuMa0139006] en Wilhelmina van Loon [QuMa0036604] (zie V-bc). Marinus is overleden op 20-06-1987 in Halsteren, 81 jaar oud. Hij is begraven op 24-06-1987 in Halsteren. Marinus trouwde met **Adriana Maria Maas [QuMa0023404]**. Adriana is geboren op 04-05-1909 in Halsteren, dochter van Michiel Maas [QuMa0023403] en Cornelia Paulus [QuMa0349408]. Adriana is overleden op 26-10-1989 in Halsteren, 80 jaar oud. Zij is begraven op 31-10-1989 in Halsteren.

Kinderen van Marinus en Adriana:

1 Adrianus Michiel Hoetelmans [QuMa0023405], geboren op 23-09-1936 in Halsteren. Volgt VII-ah.
2 Machiel Adrianus Hoetelmans [QuMa0023405], geboren op 14-06-1942 in Halsteren. Volgt VII-ai.

VI-cp Elisabeth Adriana Hoetelmans [QuMa0036605] is geboren op 18-11-1908 in Halsteren, dochter van Adriaan Cornelis Hoetelmans [QuMa0139006] en Wilhelmina van Loon [QuMa0036604] (zie V-bc). Elisabeth is overleden op 20-02-1987 in Bergen op Zoom, 78 jaar oud. Zij is begraven op 24-02-1987 in Bergen op Zoom. Elisabeth trouwde, 24 of 25 jaar oud, in 1933 met **Johannes de Krom [Quma0086406]**, 28 of 29 jaar oud. Johannes is geboren op 29-08-1904 in Halsteren, zoon van Gerardus de Krom [Quma0086405] en Joanna Petronilla Cornelia van Loon [Quma0122406]. Johannes is overleden op 28-01-1982 in Breda, 77 jaar oud.

Kinderen van Elisabeth en Johannes:

1 Mien de Krom [QuMa0036606], geboren op 25-02-1934 in Halsteren. Volgt VII-aj.
2 Gerardus Adrianus de Krom [QuMa0036606], geboren op 11-11-1936 in Halsteren. Volgt VII-ak.
3 Johanna Wilhelmina Catharina de Krom [QuMa0036606], geboren op 15-10-1938 in Halsteren. Volgt VII-al.

VI-cq Helena Cornelia Hoetelmans [QuMa0036605] is geboren op 17-03-1911 in Halsteren, dochter van Adriaan Cornelis Hoetelmans [QuMa0139006] en Wilhelmina van Loon [QuMa0036604] (zie V-bc). Helena is overleden op 12-12-1985 in Halsteren, 74 jaar oud. Zij is begraven op 16-12-1985 in Rotterdam. Helena trouwde met **Johannes Cornelis van Kaam [QuMa0034405]**. Johannes is geboren op 03-03-1912 in Halsteren, zoon van Petrus Johannes van Kaam [QuMa0034404] en Johanna de Koning [Quma0128008]. Johannes is overleden op 10-08-1993 in Bergen op Zoom, 81 jaar oud. Hij is begraven op 13-08-1993 in Halsteren.

VI-cr Adriaan Hoetelmans [QuMa0036605] is geboren op 08-11-1914 in Halsteren, zoon van Adriaan Cornelis Hoetelmans [QuMa0139006] en Wilhelmina van Loon [QuMa0036604] (zie V-bc). Adriaan is overleden op 27-12-2006 in Bergen op Zoom, 92 jaar oud. Hij is begraven op 30-12-2006 in Halsteren. Adriaan trouwde, 28 jaar oud, op 28-07-1943 in Wouw met **Louisa (Wies) van Meer [QuMa0005002]**, 22 jaar oud. Wies is geboren op 07-07-1921 in Wouw, dochter van Petrus Johannes van Meer [QuMa0005001] en Johanna Schoonen [QuMa0018602]. Wies is overleden op 30-09-1999 in Steenbergen, 78 jaar oud. Zij is begraven op 04-10-1999 in Halsteren.

Kind van Adriaan en Wies:

1 Wilhelmus Hoetelmans [QuMa0005003], geboren op 21-03-1955 in Halsteren. Wilhelmus is overleden op 18-10-2022 in Bergen op Zoom, 67 jaar oud.

VI-cs Petronella Hoetelmans [QuMa0036605] is geboren op 19-06-1917 in Halsteren, dochter van Adriaan Cornelis Hoetelmans [QuMa0139006] en Wilhelmina van Loon [QuMa0036604] (zie V-bc). Petronella is overleden op 18-09-1990 in Huijbergen, 73 jaar oud. Petronella trouwde met **Antonius van Eekelen**. Antonius is geboren op 02-09-1916 in Halsteren.

VI-ct Marinus van Loon [QuMa0036605] is geboren op 24-08-1905 in Halsteren, zoon van Adrianus van Loon [QuMa0036604] (zie V-bd) en Cornelia van Eekelen [QuMa0144406]. Marinus is overleden op 06-11-2005 in Bergen op Zoom, 100 jaar oud. Hij is begraven op 11-11-2005 in Bergen op Zoom. Marinus trouwde, 26 jaar oud, op 17-06-1932 in Eindhoven met **Johanna Catharina Leijten [QuMa0036806]**, 23 jaar oud. Johanna is geboren op 28-03-1909 in Halsteren, dochter van Johannes (Jan) Leijten [QuMa0036805] en Johanna Cornelia Zandboer [Quma0072404].

Kinderen van Marinus en Johanna:

1 Johanna Cornelia van Loon [QuMa0036606], geboren op 17-06-1933 in Halsteren.
2 Adrianus Johannes van Loon [QuMa0036606], geboren op 10-11-1934 in Halsteren.
3 Cornelia van Loon [QuMa0036606], geboren op 07-06-1936 in Halsteren.

VI-cu Johannes van Loon [QuMa0036605] is geboren op 08-05-1908 in Halsteren, zoon van Adrianus van Loon [QuMa0036604] (zie V-bd) en Cornelia van Eekelen [QuMa0144406]. Johannes is overleden op 16-09-1957 in Halsteren, 49 jaar oud. Johannes trouwde met **Maria Geertruida Hageman**. Maria is geboren op 30-05-1907 in Maastricht. Maria is overleden op 04-04-1994 in Bergen op Zoom, 86 jaar oud. Maria trouwde later op 05-05-1959 in Halsteren met Johannes van der Zande [QuMa0029205] (1913-1982).

VI-cv Sebastiaan van Loon [QuMa0036605] is geboren op 02-12-1909 in Halsteren, zoon van Adrianus van Loon [QuMa0036604] (zie V-bd) en Cornelia van Eekelen [QuMa0144406]. Sebastiaan trouwde, 24 jaar oud, op 26-09-1934 in Halsteren met **Jacoba Franken**, 22 jaar oud. Jacoba is geboren op 22-01-1912 in Halsteren.

Kinderen van Sebastiaan en Jacoba:

1 Adrianus Petrus van Loon [QuMa0036606], geboren op 10-07-1935 in Halsteren.
2 Petrus Adrianus van Loon [QuMa0036606], geboren op 18-11-1936 in Halsteren.

VI-cw Adriana van Loon [QuMa0036605] is geboren op 10-11-1910 in Halsteren, dochter van Adrianus van Loon [QuMa0036604] (zie V-bd) en Cornelia van Eekelen [QuMa0144406]. Adriana is overleden op 15-12-2010 in Eindhoven, 100 jaar oud. Adriana trouwde, 25 jaar oud, op 09-09-1936 in Halsteren [bron: akte 35] met **Adrianus Johannes Balvers**, 21 jaar oud. Adrianus is geboren op 10-10-1914 in Halsteren, zoon van Johannes Hermanus Balvers en Jacoba Elisabeth (Jacoba) Simjouw. Van de geboorte is aangifte gedaan op 10-10-1914 [bron: akte 135]. Adrianus is overleden op 16-05-2000 in Geldrop, 85 jaar oud.

VI-cx Wilhelmina van Loon [QuMa0036605] is geboren op 01-11-1912 in Halsteren, dochter van Adrianus van Loon [QuMa0036604] (zie V-bd) en Cornelia van Eekelen [QuMa0144406]. Wilhelmina trouwde, 33 jaar oud, op 29-08-1946 in Halsteren [bron: akte 44] met **Adrianus Johannis Aarden**. Adrianus is geboren in Oud Vossemeer, zoon van Jan Petrus Aarden [QuMa0046004] en Anna Maria Steijns [QuMa0135406].

VI-cy Cornelis van Loon [QuMa0036605] is geboren op 16-02-1914 in Halsteren, zoon van Adrianus van Loon [QuMa0036604] (zie V-bd) en Cornelia van Eekelen [QuMa0144406]. Cornelis is overleden op 15-08-2007 in Halsteren St. Elizabeth, 93 jaar oud. Hij is begraven op 20-08-2007 in Bergen op Zoom. Cornelis trouwde, 21 of 22 jaar oud, in 1936 met **Elisabeth Gelten [QuMa0034805]**, 19 of 20 jaar oud. Elisabeth is geboren op 15-10-1916 in Steenbergen, dochter van Jacobus Gelten [QuMa0136407] en Maria Schetters [QuMa0034804]. Elisabeth is overleden op 25-09-1997 in Halsteren, 80 jaar oud. Zij is begraven op 29-09-1997 in Bergen op Zoom [bron: um-12].

Kinderen van Cornelis en Elisabeth:

1 Maria van Loon [QuMa0034806], geboren op 12-05-1936.
Notitie bij Maria: *Gehuwd met Adri*
2 Adriaan van Loon [QuMa0034806], geboren op 03-04-1937 in Halsteren. Volgt VII-am.
3 Petronella van Loon [QuMa0034806], geboren op 25-09-1941 in Halsteren. Volgt VII-an.

VI-cz Catharina van Loon [QuMa0036605] is geboren op 29-05-1919 in Halsteren, dochter van Adrianus van Loon [QuMa0036604] (zie V-bd) en Cornelia van Eekelen [QuMa0144406]. Catharina trouwde met **Cornelis Nefs**. Cornelis is geboren op 22-04-1916 in Halsteren. Cornelis is overleden op 20-01-2000 in Halsteren St. Elizabeth, 83 jaar oud.

Kinderen van Catharina en Cornelis:

1 Petrus Adriaan Nefs [QuMa0036606], geboren op 07-04-1942 in Halsteren. Petrus is overleden op 15-07-1987, 45 jaar oud.
2 Cornelis Marinus Maria Nefs [QuMa0036606], geboren op 30-03-1951 in Halsteren. Cornelis is overleden op 01-02-1998 in Goes, 46 jaar oud.

VI-da Cornelis Brusselaars [QuMa0036605] is geboren op 07-11-1906 in Halsteren, zoon van Gerardus Brusselaars [Quma0122006] en Adriana Maria van Loon [QuMa0036604] (zie V-bf). Van de geboorte is aangifte gedaan op 07-11-1906 [bron: akte 117]. Cornelis is overleden op 01-02-1968 in Bergen op Zoom, 61 jaar oud. Van het overlijden is aangifte gedaan op 01-02-1968 [bron: akte 57]. Hij is begraven in Halsteren [bron: A-265]. Cornelis trouwde, 32 jaar oud, op 30-01-1939 in Bergen op Zoom [bron: akte 14] met **Catharina Maria van Nispen**, 21 jaar oud. Catharina is geboren op 06-03-1917 in Bergen op Zoom, dochter van Hendricus Johannes van Nispen en Johanna Catharina Beers. Catharina is overleden op 31-07-2002 in Halsteren, 85 jaar oud. Zij is begraven op 05-08-2002 in Halsteren.

VI-db Adriana Wilhelmina Brusselaars [QuMa0036605] is geboren op 25-01-1909 in Halsteren, zoon van Gerardus Brusselaars [Quma0122006] en Adriana Maria van Loon [QuMa0036604] (zie V-bf). Adriana is overleden op 07-07-1978 in Halsteren, 69 jaar oud. Van het overlijden is aangifte gedaan op 26-01-1909 [bron: akte 13]. Hij is begraven op 10-07-1978 in Halsteren [bron: H-14]. Adriana trouwde, 19 jaar oud, op 23-10-1928 in Halsteren [bron: akte 43] met **Adrianus Luijkx**, 24 jaar oud. Adrianus is geboren op 14-08-1904 in Halsteren, dochter van Cornelis Luijkx en Adriana Cornelia Hagenaars. Van de geboorte is aangifte gedaan [bron: akte 84]. Adrianus is overleden op 14-03-1983 in Bergen op Zoom, 78 jaar oud. Zij is begraven op 17-03-1983 in Halsteren.

VI-dc Marinus Brusselaars [QuMa0036605] is geboren op 12-03-1911 in Halsteren, zoon van Gerardus Brusselaars [Quma0122006] en Adriana Maria van Loon [QuMa0036604] (zie V-bf). Van de geboorte is aangifte gedaan op 12-03-1911 [bron: akte 28]. Marinus is overleden op 05-11-1991 in
Bergen op Zoom Lievensberg ziekenhuis, 80 jaar oud. Hij is begraven op 09-11-1991 in Halsteren [bron: D-73]. Marinus trouwde, 19 jaar oud, op 27-08-1930 in Halsteren [bron: akte 31] met **Petronella van de Watering [Quma0058205]**, 18 jaar oud. Petronella is geboren op 13-06-1912 in Lepelstraat, dochter van Willem van de Watering [Quma0058204] en Anna Cornelia de Koning [QuMa0131406]. Petronella is overleden op 30-05-1988 in Halsteren, 75 jaar oud. Zij is begraven op 02-06-1988 in Halsteren [bron: D-74].

Kinderen van Marinus en Petronella:

1 Anna Cornelia (Corry) Brusselaars [QuMa0036606], geboren op 08-01-1931 in Halsteren. Volgt VII-ao.
2 Maria Brusselaars [QuMa0036606], geboren op 04-01-1939 in Halsteren. Volgt VII-ap.

VI-dd Sebastianus Brusselaars [QuMa0036605] is geboren op 21-08-1912 in Halsteren, zoon van Gerardus Brusselaars [Quma0122006] en Adriana Maria van Loon [QuMa0036604] (zie V-bf). Van de geboorte is aangifte gedaan op 21-08-1912 [bron: akte 110]. Sebastianus is overleden op 07-10-1995 in Halsteren, 83 jaar oud. Hij is begraven in Bergen op Zoom. Sebastianus trouwde, 31 jaar oud, op 17-04-1944 in Bergen op Zoom [bron: akte 55] met **Maria Jacobs [QuMa0085006]**, 24 jaar oud. Maria is geboren op 06-02-1920 in Bergen op Zoom, dochter van Cornelis Jacobs en Maria van Rijsewijk [Quma0085005]. Maria is overleden op 23-04-1999 in Halsteren, 79 jaar oud.

VI-de Cornelia Lucia Brusselaars [QuMa0036605] is geboren op 28-09-1915 in Halsteren, dochter van Gerardus Brusselaars [Quma0122006] en Adriana Maria van Loon [QuMa0036604] (zie V-bf). Van de geboorte is aangifte gedaan op 28-09-1915 [bron: akte 142]. Cornelia trouwde, 25 jaar oud, op 16-09-1941 in Halsteren [bron: akte 23] met **Cornelis Leendert Sneller**, 26 jaar oud. Cornelis is geboren op 26-07-1915 in Bergen op Zoom, zoon van Albartus Sneller en Geertruida Knoet. Van de geboorte is aangifte gedaan [bron: akte 329].

VI-df Wilhelmina Brusselaars [QuMa0036605] is geboren op 26-01-1918 in Halsteren, dochter van Gerardus Brusselaars [Quma0122006] en Adriana Maria van Loon [QuMa0036604] (zie V-bf). Van de geboorte is aangifte gedaan op 26-01-1918 [bron: akte 9]. Wilhelmina is overleden op 08-03-1965 in Bergen op Zoom, 47 jaar oud. Van het overlijden is aangifte gedaan op 10-03-1965 [bron: akte 83]. Wilhelmina trouwde, 27 jaar oud, op 21-06-1945 in Halsteren [bron: akte 33] met **Johannes Marinus van Hooijdonk [Quma0041205]**, 28 jaar oud. Johannes is geboren op 21-05-1917 in Bergen op Zoom, zoon van Gerardus van Hooijdonk [Quma0042604] en Jacoba Raaijmakers [Quma0041204]. Van de geboorte is aangifte gedaan op 21-05-1917 [bron: akte 208]. Johannes is overleden op 30-09-1988 in Bergen op Zoom, 71 jaar oud.

VI-dg Adrianus Christianus Brusselaars [QuMa0036605] is geboren op 28-01-1921 in Halsteren, zoon van Gerardus Brusselaars [Quma0122006] en Adriana Maria van Loon [QuMa0036604] (zie V-bf). Van de geboorte is aangifte gedaan op 29-01-1921 [bron: akte 13]. Adrianus is overleden op 03-06-1946 in Pangkalpinang (Ind), 25 jaar oud (oorzaak: oorlogslachtoffer). Van het overlijden is aangifte gedaan op 03-06-1946 [bron: akte 63]. Adrianus trouwde, 23 jaar oud, op 24-08-1944 in Halsteren [bron: akte 47] met

Catharina Mariën [Quma0065806], 19 jaar oud. Catharina is geboren op 14-11-1924 in Halsteren, dochter van Eduard Mariën [Quma0251306] en Lena Johanna Akkermans [Quma0065805]. Catharina is overleden op 06-02-2008 in Ossendrecht, 83 jaar oud. Zij is begraven in Bergen op Zoom. Catharina trouwde later in 1948 met Theodorus Adrianus van Tilburg [Quma0086407] (1924-1999).

VI-dh Gerardus Marinus Keijsers [QuMa0036605] is geboren op 27-11-1904 in Steenbergen, zoon van Petrus Keijsers [Quma0086405] en Catharina van Loon [QuMa0036604] (zie V-bg). Gerardus is overleden op 21-06-1976 in Bergen op Zoom, 71 jaar oud. Gerardus trouwde, 22 jaar oud, op 08-11-1927 in Halsteren met **Maria Hubertina van der Burgt**, 26 jaar oud. Maria is geboren op 15-11-1900 in Bergen op Zoom, dochter van Adrianus van der Burgt en Dingena Anna Cornelia Helmonds. Van de geboorte is aangifte gedaan [bron: akte 431]. Maria is overleden op 25-06-1985 in Bergen op Zoom, 84 jaar oud.

VI-di Adriana Keijsers [QuMa0036605] is geboren op 31-12-1905 in Halsteren, dochter van Petrus Keijsers [Quma0086405] en Catharina van Loon [QuMa0036604] (zie V-bg). Adriana is overleden op 25-01-1989 in Bergen op Zoom Lievensberg ziekenhuis, 83 jaar oud. Adriana trouwde met **Cornelis Franken [Quma0067007]**. Cornelis is geboren op 30-07-1900 in Bergen op Zoom, zoon van Dominicus Franken [Quma0067006] en Isabella Crusio [Quma0086406]. Van de geboorte is aangifte gedaan [bron: akte 296]. Cornelis is overleden op 21-01-1985 in Bergen op Zoom, 84 jaar oud.

Kinderen van Adriana en Cornelis:

1 Dominicus Petrus Franken [QuMa0036606], geboren op 27-05-1931 in Bergen op Zoom. Volgt VII-aq.
2 Petrus Dominicus Jacobus Franken [QuMa0036606], geboren op 12-09-1933 in Bergen op Zoom.

VI-dj Petronella Wilhelmina Keijsers [QuMa0036605] is geboren op 04-03-1907 in Halsteren, dochter van Petrus Keijsers [Quma0086405] en Catharina van Loon [QuMa0036604] (zie V-bg). Petronella is overleden op 18-05-1983 in Zaandam, 76 jaar oud. Petronella trouwde, 18 jaar oud, op 09-02-1926 in Halsteren met **Peter Cornelis Stoffels Tange**, 23 jaar oud. Peter is geboren op 22-04-1902 in Bergen op Zoom, zoon van Johannes Gerardus Tange en Helena Johanna de Kok [QuMa0158005]. Peter is overleden op 21-02-1981 in Bergen op Zoom, 78 jaar oud.

VI-dk Marinus Keijsers [QuMa0036605] is geboren op 18-01-1909 in Halsteren, zoon van Petrus Keijsers [Quma0086405] en Catharina van Loon [QuMa0036604] (zie V-bg). Marinus is overleden op 11-03-1993 in Halsteren St. Elizabeth, 84 jaar oud. Hij is begraven op 16-03-1993 in Bergen op Zoom. Marinus trouwde, 22 jaar oud, op 22-10-1931 in Bergen op Zoom met **Wilhelmina Johanna van den Berg**, 21 jaar oud. Wilhelmina is geboren op 07-10-1910 in Voorburg zh. Wilhelmina is overleden op 19-06-1986 in Bergen op Zoom Lievensberg ziekenhuis, 75 jaar oud. Zij is begraven op 23-06-1986 in Breda.

Kinderen van Marinus en Wilhelmina:

1 Wilhelmina Catharina Keijsers [QuMa0036606], geboren op 09-02-1932 in Bergen op Zoom. Volgt VII-ar.
2 Catharina Wilhelmina Keijsers [QuMa0036606], geboren op 24-11-1935 in Halsteren. Volgt VII-as.

3 Cornelia Hendrika Keijsers [QuMa0036606], geboren op 22-07-1939 in Halsteren. Volgt VII-at.

VI-dl Jacobus Keijsers [QuMa0036605] is geboren op 01-06-1914 in Halsteren, zoon van Petrus Keijsers [Quma0086405] en Catharina van Loon [QuMa0036604] (zie V-bg). Jacobus is overleden op 12-05-1983 in Wouw, 68 jaar oud. Hij is begraven op 16-05-1983 in Breda. Jacobus trouwde, 21 jaar oud, op 25-07-1935 in Bergen op Zoom met **Adriana Maria de Vroe**, 26 jaar oud. Adriana is geboren op 14-11-1908 in Bergen op Zoom, dochter van Hendrik de Vroe en Maria Adriana de Krom. Van de geboorte is aangifte gedaan [bron: akte 4108]. Adriana is overleden op 22-12-2007 in Wouw, 99 jaar oud. Zij is begraven op 29-12-2007 in Bergen op Zoom.

VI-dm Adrianus Keijsers [QuMa0036605] is geboren op 11-06-1915 in Halsteren, zoon van Petrus Keijsers [Quma0086405] en Catharina van Loon [QuMa0036604] (zie V-bg). Adrianus is overleden op 22-02-1956 in Halsteren, 40 jaar oud. Adrianus trouwde, 37 jaar oud, op 07-08-1952 in Bergen op Zoom met **Wilhelmina Onstenk**, 27 jaar oud. Wilhelmina is geboren op 31-10-1924 in Ossendrecht.

VI-dn Anthonius Johannes Keijsers [QuMa0036605] is geboren op 02-10-1917 in Halsteren, zoon van Petrus Keijsers [Quma0086405] en Catharina van Loon [QuMa0036604] (zie V-bg). Anthonius is overleden op 13-02-1980 in Halsteren, 62 jaar oud. Anthonius trouwde, 27 jaar oud, op 08-02-1945 in Halsteren met **Cornelia Elisabeth Aarden**, 21 jaar oud. Cornelia is geboren op 16-03-1923 in Halsteren. Cornelia is overleden op 15-08-2005 in Goes, 82 jaar oud. Zij is begraven op 19-08-2005 in Bergen op Zoom. Cornelia trouwde later na 1988 met Michael Franciscus (Sjel) van den Bogert [Quma0062206] (1924-2010).

VI-do Adriana (Jaantje) van Loon [QuMa0036605] is geboren op 02-11-1908 in Halsteren, dochter van Antonius Petrus van Loon [QuMa0036604] (zie V-bh) en Jacoba Cornelia Veraart [Quma0066206]. Jaantje is overleden op 12-03-1984 in Bergen op Zoom, 75 jaar oud. Zij is begraven op 15-03-1984 in Breda. Jaantje trouwde met **Petrus (Piet) Schmits [Quma0085005]**. Piet is geboren op 01-07-1905 in Bergen op Zoom, zoon van Martinus Schmits [QuMa0175406] en Johanna Cornelia Hoogemoet [Quma0085004]. Van de geboorte is aangifte gedaan op 03-07-1905 [bron: akte 215]. Bij de geboorteaangifte van Piet waren aanwezig: getuigen Marinus Bergs (geb. 1872) en Wilhelmus Schuurbiers (geb. 1880). Piet is overleden op 30-06-2000 in Bergen op Zoom Lievensberg ziekenhuis, 94 jaar oud.

Kinderen van Jaantje en Piet:

1 Cornelia Jacoba Schmits [QuMa0036606], geboren op 07-09-1928 in Halsteren.
2 Cornelia (Corry) Schmits [QuMa0036606], geboren in 1931. Volgt VII-au.
3 Jacoba Cornlia (Coba) Schmits [QuMa0036606], geboren in 1932. Coba is overleden op 27-03-1949 in Halsteren, 16 of 17 jaar oud. Van het overlijden is aangifte gedaan [bron: akte 130].
4 Johanna (Jo) Schmits [QuMa0036606], geboren in 1935. Volgt VII-av.
5 Martinus (Martin) Schmits [QuMa0036606], geboren in 1939. Martin is overleden op 19-04-1995, 55 of 56 jaar oud.
6 Maria (Riet) Schmits [QuMa0036606], geboren in 1943. Volgt VII-aw.
7 Sebastiaan (Seb) Schmits [QuMa0036606], geboren op 13-05-1945 in Bergen op Zoom. Seb is overleden op 19-08-1985 in Rotterdam, 40 jaar oud. Hij is begraven op 23-08-1985 in Breda.

8 Peter Schmits [QuMa0036606], geboren op 28-03-1949 in Bergen op Zoom. Peter is overleden op 26-01-2008 in Clinge, 58 jaar oud. Hij is begraven op 31-01-2008 in Bergen op Zoom.
9 Doodgeboren Kind Schmits [QuMa0036606], levenloos geboren kind, geboren op 10-09-1954 in Halsteren. Van de geboorte is aangifte gedaan [bron: akte 51].

VI-dp Johanna van Loon [QuMa0036605] is geboren op 17-09-1912 in Halsteren, dochter van Antonius Petrus van Loon [QuMa0036604] (zie V-bh) en Jacoba Cornelia Veraart [Quma0066206]. Johanna is overleden op 29-04-2008 in Halsteren, 95 jaar oud. Zij is gecremeerd op 03-05-2008 in Bergen op Zoom. Johanna trouwde, 21 of 22 jaar oud, in 1934 met **Petrus Adrianus de Bruin [QuMa0125806]**, 21 of 22 jaar oud. Petrus is geboren op 20-09-1912 in Oud en Nieuw Gastel, zoon van Wilhelmus de Bruin en Antonia Tak [QuMa0291007]. Petrus is overleden op 26-10-1989 in Bergen op Zoom, 77 jaar oud. Hij is gecremeerd op 30-10-1989 in Breda.

Kinderen van Johanna en Petrus:

1 Wilhelmus (Wim) de Bruin [QuMa0036606], geboren op 17-06-1936 in Halsteren. Volgt VII-ax.
2 Jacoba Antonia de Bruin [QuMa0036606], geboren op 01-02-1938 in Halsteren. Volgt VII-ay.
3 Adriana Maria de Bruin [QuMa0036606], geboren op 24-11-1944 in Halsteren. Volgt VII-az.
4 Petrus Adrianus de Bruin [QuMa0036606], geboren op 08-04-1946 in Halsteren. Petrus is overleden op 27-07-1981 in Halsteren, 35 jaar oud.

VI-dq Catharina Cornelia van Loon [QuMa0036605] is geboren op 22-10-1915 in Halsteren, dochter van Antonius Petrus van Loon [QuMa0036604] (zie V-bh) en Jacoba Cornelia Veraart [Quma0066206]. Catharina is overleden op 07-03-2001 in Bergen op Zoom, 85 jaar oud. Zij is begraven op 10-03-2001 in Bergen op Zoom. Catharina trouwde, 18 jaar oud, op 10-10-1934 in Halsteren met **Cornelis Johannes Hopmans [Quma0042605]**, 24 jaar oud. Cornelis is geboren op 25-06-1910 in Bergen op Zoom, zoon van Antonius Hopmans [Quma0066205] en Susanna Catharina Elst [Quma0042604]. Cornelis is overleden op 24-03-1991 in Bergen op Zoom Lievensberg ziekenhuis, 80 jaar oud. Hij is begraven op 28-03-1991 in Bergen op Zoom.

Kinderen van Catharina en Cornelis:

1 Antonius Johannes Hopmans [QuMa0036606], geboren op 24-10-1934 in Bergen op Zoom.
2 Marinus Bastianus Hopmans [QuMa0036606], geboren op 01-04-1939 in Bergen op Zoom. Marinus is overleden.
3 Christianus Joannes Hopmans [QuMa0036606], geboren op 18-06-1943 in Bergen op Zoom. Christianus is overleden op 22-04-1994 in Bergen op Zoom, 50 jaar oud.
4 Petrus Adrianus Hopmans [QuMa0036606], geboren op 30-03-1946 in Bergen op Zoom. Petrus is overleden op 20-05-1985 in Bergen op Zoom, 39 jaar oud. Hij is begraven op 24-05-1985 in Halsteren [bron: Ie-120].

VI-dr Cornelia Johanna van Loon [QuMa0036605] is geboren op 18-11-1916 in Halsteren, dochter van Antonius Petrus van Loon [QuMa0036604] (zie V-bh) en Jacoba Cornelia Veraart [Quma0066206]. Cornelia is overleden op 09-09-2002 in Bergen op Zoom A.B.G., 85 jaar oud. Zij is begraven op 13-09-2002 in Halsteren. Cornelia trouwde, 23 jaar oud, op 30-09-1940 in Halsteren met **Adrianus Mertens [Quma0041005]**, 28 jaar oud. Adrianus is geboren op 17-12-1911 in Lepelstraat, zoon van Cornelis Mertens [Quma0041004] en Adriana Maria van der Plas [QuMa0144006]. Adrianus is overleden op 15-03-1984 in Bergen op Zoom Lievensberg ziekenhuis, 72 jaar oud. Hij is begraven op 19-03-1984 in Halsteren [bron: Id-69].

Kinderen van Cornelia en Adrianus:

1 Jacoba Adriana Mertens [QuMa0036606], geboren op 12-05-1937 in Halsteren. Volgt VII-ba.
2 Adriana Maria Mertens [QuMa0036606], geboren op 17-03-1941 in Halsteren. Volgt VII-bb.

VI-ds Petrus Marinus van Loon [QuMa0036605] is geboren op 01-02-1918 in Halsteren, zoon van Antonius Petrus van Loon [QuMa0036604] (zie V-bh) en Jacoba Cornelia Veraart [Quma0066206]. Petrus is overleden op 14-11-1948 in Bergen op Zoom, 30 jaar oud. Petrus trouwde, 25 jaar oud, op 11-02-1943 in Bergen op Zoom [bron: akte 10] met **Lucia Groffen [Quma0067007]**, 18 jaar oud. Lucia is geboren op 01-05-1924 in Bergen op Zoom, dochter van Johannes (Jan) Groffen [Quma0067006] en Adriana van Baal [QuMa0157006]. Lucia is overleden op 20-04-1987 in Bergen op Zoom Lievensberg ziekenhuis, 62 jaar oud. Zij is begraven op 23-04-1987 in Bergen op Zoom.

Kind van Petrus en Lucia:

1 Marinus Adrianus van Loon [QuMa0036606], geboren op 01-12-1947 in Halsteren. Marinus is overleden op 19-03-1948 in Halsteren, 3 maanden oud.

VI-dt Adrianus van Loon [QuMa0036605] is geboren op 29-02-1920 in Halsteren, zoon van Antonius Petrus van Loon [QuMa0036604] (zie V-bh) en Jacoba Cornelia Veraart [Quma0066206]. Adrianus is overleden op 19-07-1974 in Rotterdam, 54 jaar oud. Adrianus trouwde, 26 jaar oud, op 27-02-1947 in Halsteren met **Adriana Johanna van Schilt [Quma0066206]**, 36 jaar oud. Adriana is geboren op 17-09-1910 in Nieuw-Vossemeer, dochter van Jan van Schilt [Quma0066205] en Laurina Bosters [QuMa0289006]. Adriana is overleden op 10-02-1992 in Bergen op Zoom, 81 jaar oud. Adriana is weduwe van Bernardus Theodorus Tomassen (geb. 1913), met wie zij trouwde op 12-02-1934 in Bergen op Zoom [bron: akte 21].

VI-du Johannes van Loon [QuMa0036605] is geboren op 01-04-1921 in Halsteren, zoon van Antonius Petrus van Loon [QuMa0036604] (zie V-bh) en Jacoba Cornelia Veraart [Quma0066206]. Johannes trouwde, 26 jaar oud, op 05-02-1948 in Bergen op Zoom [bron: akte 29] met **Elisabeth Cornelia Govaarts [QuMa0166607]**, 25 jaar oud. Elisabeth is geboren op 18-02-1922 in Bergen op Zoom, dochter van Adriaan Govaarts [QuMa0574008] en Geertruida Johanna Noordhuizen [QuMa0166606]. Van de geboorte is aangifte gedaan op 20-02-1922 [bron: akte 81].

VI-dv Maria van Loon [QuMa0036605] is geboren op 14-12-1922 in Halsteren, dochter van Antonius Petrus van Loon [QuMa0036604] (zie V-bh) en Jacoba Cornelia Veraart

[Quma0066206]. Maria is overleden op 03-03-2007 in Halsteren St. Elizabeth, 84 jaar oud. Zij is begraven op 07-03-2007 in Bergen op Zoom. Maria trouwde met **Wilhelmus Leonardus Gladdines [QuMa0035205]**. Wilhelmus is geboren op 29-01-1921 in Steenbergen, zoon van Jacobus Gladdines [Quma0067007] en Maria Laurina Frederiks [QuMa0035204].

VI-dw Antonius van Loon [QuMa0036605] is geboren op 01-06-1928 in Halsteren, zoon van Antonius Petrus van Loon [QuMa0036604] (zie V-bh) en Jacoba Cornelia Veraart [Quma0066206]. Antonius is overleden op 09-12-1991 in Heerle, 63 jaar oud. Hij is begraven op 13-12-1991 in Bergen op Zoom. Antonius trouwde met **Elisabeth Bastiaanse [Quma0041305]**. Elisabeth is geboren op 11-04-1924 in Wouw, dochter van Cornelis Bastiaanse [Quma0041304] en Anna Cornelia Pellis [Quma0065006]. Elisabeth is overleden op 07-03-2009 in Bergen op Zoom, 84 jaar oud. Zij is begraven op 12-03-2009 in Bergen op Zoom.

VI-dx Johanna Antonia van Loon [QuMa0036605] is geboren op 27-03-1910 in Halsteren, dochter van Petrus Cornelius van Loon [QuMa0036604] (zie V-bi) en Maria Lucia Lambregts [Quma0086406]. Johanna is overleden op 31-05-1995 in Woensdrecht, 85 jaar oud. Johanna trouwde, 26 jaar oud, op 23-04-1936 met **Cornelis van Elzakker [QuMa0034405]**, 26 jaar oud. Cornelis is geboren op 11-08-1909 in Halsteren, zoon van Johannes van Elzakker [Quma0067007] en Petronella Adriana Schillemans [QuMa0034404]. Cornelis is overleden op 19-03-1973 in
Bergen op Zoom Lievensberg ziekenhuis, 63 jaar oud. Hij is begraven op 24-03-1973 in Hoogerheide.

VI-dy Marinus van Loon [QuMa0036605] is geboren op 07-03-1912 in Halsteren, zoon van Petrus Cornelius van Loon [QuMa0036604] (zie V-bi) en Maria Lucia Lambregts [Quma0086406]. Marinus is overleden op 21-08-1991 in Halsteren, 79 jaar oud. Hij is begraven op 24-08-1991 in Bergen op Zoom. Marinus trouwde met **Maria Geertruida Dekker**. Maria is geboren op 02-11-1913 in Alkmaar, dochter van Jacobus Dekker en Geertruida Kruijver. Maria is overleden op 01-07-2001 in Bergen op Zoom, 87 jaar oud. Zij is begraven op 04-07-2001 in Bergen op Zoom.

Kind van Marinus en Maria:

> **1 Laurentius Gerardus van Loon [QuMa0036606]**, geboren op 22-06-1946 in Halsteren. Volgt VII-bc.

VI-dz Cornelis van Loon [QuMa0036605] is geboren op 27-03-1915 in Halsteren, zoon van Petrus Cornelius van Loon [QuMa0036604] (zie V-bi) en Maria Lucia Lambregts [Quma0086406]. Cornelis trouwde, 25 jaar oud, op 18-04-1940 in Bergen op Zoom [bron: akte 41] met **Antonetta (Nettie) van Oosterbosch [QuMa0032206]**, 23 jaar oud. Nettie is geboren op 19-03-1917 in Bergen op Zoom, dochter van Franciscus van Oosterbos [QuMa0156706] en Petronella Schuurbiers [QuMa0032205]. Van de geboorte is aangifte gedaan op 19-03-1917 [bron: akte 122].

VI-ea Adriana Maria van Loon [QuMa0036605] is geboren op 19-12-1920 in Halsteren, dochter van Petrus Cornelius van Loon [QuMa0036604] (zie V-bi) en Maria Lucia Lambregts [Quma0086406]. Adriana is overleden op 26-09-1961 in Bergen op Zoom, 40 jaar oud. Adriana trouwde met **Martinus Karremans [Quma0069606]**. Martinus is geboren op 13-09-1909 in Halsteren, zoon van Cornelis Karremans [Quma0069605] en Cornelia Denissen [QuMa0182205]. Van de geboorte is aangifte gedaan op 13-09-1909 [bron: akte 108]. Martinus is overleden op 02-12-1968 in Halsteren, 59 jaar oud. Hij is

begraven in Halsteren [bron: A-315]. Martinus is weduwnaar van Jacoba Kruf [Quma0066207] (1910-1944).

VI-eb Adriana Verbogt [QuMa0036605] is geboren op 24-06-1921 in Halsteren, dochter van Christianus Verbogt [Quma0069605] en Petronella van Loon [QuMa0036604] (zie V-bj). Adriana trouwde met **Cornelis J. Nuijten**. Cornelis is geboren in 1921. Cornelis is overleden op 06-10-2008 in Nieuw-Vossemeer, 86 of 87 jaar oud. Hij is begraven op 10-10-2008 in Halsteren.

VI-ec Cornelis Mertens [QuMa0036605] is geboren op 20-09-1900 in Halsteren, zoon van Pieter Jan Mertens [Quma0251304] en Pieternella Augustijn [QuMa0036604] (zie V-bk). Cornelis trouwde, 22 jaar oud, op 09-08-1923 in Bergen op Zoom met **Johanna Otto [Quma0069606]**, 20 jaar oud. Johanna is geboren op 24-08-1902 in Bergen op Zoom, dochter van Thomas Otto [Quma0069605] en Wilhelmina Margaretha Landa [QuMa0119205]. Van de geboorte is aangifte gedaan [bron: akte 301].

Kind van Cornelis en Johanna:

1 Pieter Jan Mertens [QuMa0036606], geboren op 09-10-1924 in Bergen op Zoom. Volgt VII-bd.

VI-ed Maria Elisabeth Mertens [QuMa0036605] is geboren op 05-07-1903 in Halsteren, dochter van Pieter Jan Mertens [Quma0251304] en Pieternella Augustijn [QuMa0036604] (zie V-bk). Maria trouwde, 19 jaar oud, op 15-02-1923 in Halsteren met **Adrianus Franciscus Lockx [QuMa0148107]**, 25 jaar oud. Adrianus is geboren op 04-11-1897 in Ossendrecht, zoon van Jacobus Lockx en Maria Catharina van den Bergh [QuMa0148106].

VI-ee Adriana Hendrika Mertens [QuMa0036605] is geboren op 23-08-1908 in Halsteren, dochter van Pieter Jan Mertens [Quma0251304] en Pieternella Augustijn [QuMa0036604] (zie V-bk). Adriana:
(1) trouwde, 18 jaar oud, op 18-01-1927 in Halsteren [bron: Akte 2] met **Cornelis Johannes Franciscus de Maertelaere**, 20 of 21 jaar oud. Cornelis is geboren in 1906 in Bergen op Zoom, zoon van Cornelis de Maertelaere en Joanna Catharina Noordhuizen. Cornelis is overleden op 26-12-1934 in Bergen op Zoom, 27 of 28 jaar oud. Van het overlijden is aangifte gedaan [bron: akte 290].
(2) trouwde, 29 jaar oud, op 31-05-1938 in Bergen op Zoom met **Petrus van Broekhoven [Quma0244807]**, 32 jaar oud. Petrus is geboren op 11-11-1905 in Rotterdam, zoon van Adrianus van Broekhoven [QuMa0370605] en Anna van den Boom [Quma0244806]. Petrus is overleden op 11-11-1989 in Rotterdam, 84 jaar oud.

Kinderen van Adriana en Petrus:

1 Adrianus Cornelis van Broekhoven [QuMa0036606], geboren op 23-12-1941 in Bergen op Zoom. Volgt VII-be.
2 Wilhelmus Petrus van Broekhoven [QuMa0036606], geboren op 23-12-1941 in Bergen op Zoom. Volgt VII-bf.

VI-ef Cornelia (Nelly) Mertens [QuMa0036605] is geboren op 01-09-1915 in Halsteren, dochter van Pieter Jan Mertens [Quma0251304] en Pieternella Augustijn [QuMa0036604] (zie V-bk). Nelly is overleden op 22-09-1997 in Steenbergen, 82 jaar oud. Zij is gecremeerd op 25-09-1997 in Bergen op Zoom Zoomstede. Nelly trouwde, 18

jaar oud, op 11-04-1934 in Halsteren [bron: akte 9] met **Edmond Petrus Johannes (Mon) Geertse**, 20 jaar oud. Mon is geboren op 19-09-1913 in Steenbergen, zoon van Adrianus Geertse en Maria Anna van Mieghem. Van de geboorte is aangifte gedaan op 20-09-1913 [bron: Akte 226]. Mon is overleden op 24-12-2003 in Bergen op Zoom, 90 jaar oud.

Kinderen van Nelly en Mon:

1 Edmond Petrus Johannes Geertse [QuMa0036606], geboren op 23-05-1934 in Steenbergen.
2 Petrus Johannes Edmond Geertse [QuMa0036606], geboren op 19-09-1936 in Steenbergen.
3 Adrianus Cornelis Maria Geertse [QuMa0036606], geboren op 28-03-1939 in Steenbergen. Adrianus is overleden op 30-10-2007 in Steenbergen, 68 jaar oud. Hij is begraven op 03-11-2007 in Bergen op Zoom.

VI-eg Elisabeth Maria Mertens [QuMa0036605] is geboren op 01-12-1918 in Halsteren, dochter van Pieter Jan Mertens [Quma0251304] en Pieternella Augustijn [QuMa0036604] (zie V-bk). Elisabeth trouwde, 18 jaar oud, op 02-12-1936 in Halsteren met **Petrus Wissekerke**, 29 of 30 jaar oud. Petrus is geboren in 1906.

VI-eh Maria Elisabeth Keepers [QuMa0036605] is geboren op 29-07-1904 in Halsteren, dochter van Matthijs Keepers [QuMa0296009] en Cornelia Augustijn [QuMa0036604] (zie V-bl). Maria is overleden op 27-11-1995 in Steenbergen, 91 jaar oud. Maria trouwde, 20 jaar oud, op 14-04-1925 in Halsteren [bron: akte 7] met **Hendrikus Mouwen [QuMa0043605]**, 21 jaar oud. Hendrikus is geboren op 22-12-1903 in Mulheim (D), zoon van Wilhelmus (Willem) Mouwen [QuMa0043604] en Willemijna Joanna Bakx [QuMa0115605]. Hendrikus is overleden op 22-06-1979 in Halsteren, 75 jaar oud. Hij is begraven in Halsteren [bron: Ie-3].

Kinderen van Maria en Hendrikus:

1 Cornelia Wilhelmina Mouwen [QuMa0036606], geboren op 09-09-1925 in Halsteren. Volgt VII-bg.
2 Wilhelmus Mattheus Mouwen [QuMa0036606], geboren op 31-12-1926 in Halsteren. Volgt VII-bh.
3 Wilhelmina Adriana Mouwen [QuMa0036606], geboren op 13-01-1928 in Halsteren. Volgt VII-bi.
4 Doodgeboren Zoon Mouwen [QuMa0036606], levenloos geboren zoon, geboren op 13-07-1930 in Halsteren.
5 Mattheus Wilhelmus Mouwen [QuMa0036606], geboren op 14-09-1931 in Halsteren. Volgt VII-bj.
6 Cornelis Petrus Sebastiaan (Kees) Mouwen [QuMa0036606], geboren op 05-12-1938 in Halsteren. Volgt VII-bk.
7 Adriana Maria (Jaan) Mouwen [QuMa0036606], geboren op 04-12-1941 in Halsteren. Volgt VII-bl.
8 Hendrikus Gerardus Cornelia Maria Mouwen [QuMa0036606], geboren op 28-05-1951 in Halsteren. Hendrikus is overleden op 19-11-2006 in Bergen op Zoom, 55 jaar oud.

VI-ei Anna Cornelia Keepers [QuMa0036605] is geboren op 05-07-1910 in Steenbergen, dochter van Matthijs Keepers [QuMa0296009] en Cornelia Augustijn

[QuMa0036604] (zie V-bl). Anna is overleden op 23-04-1986 in Halsteren, 75 jaar oud. Anna trouwde, 20 jaar oud, op 01-10-1930 in Halsteren met **Adrianus Keijsers [Quma0061006]**, 21 jaar oud. Adrianus is geboren op 30-04-1909 in Halsteren, zoon van Marinus Keijsers [Quma0086405] en Anna Cornelia van den Broek [Quma0061005]. Adrianus is overleden op 20-10-1990 in Bergen op Zoom, 81 jaar oud. Hij is begraven op 23-10-1990 in Lepelstraat.

Kind van Anna en Adrianus:

1 Marinus Keijsers [QuMa0036606], geboren op 02-06-1934 in Lepelstraat. Volgt VII-bm.

VI-ej Adriana Keepers [QuMa0036605] is geboren op 27-10-1914 in Lepelstraat, dochter van Matthijs Keepers [QuMa0296009] en Cornelia Augustijn [QuMa0036604] (zie V-bl). Adriana is overleden op 04-10-2003 in Bergen op Zoom, 88 jaar oud. Adriana trouwde, 23 jaar oud, op 30-04-1938 in Halsteren met **Petrus Wilhelmus Johannes (Piet) van Kelle [Quma0069205]**, 24 jaar oud. Piet is geboren op 23-10-1913 in Steenbergen, zoon van Willem Pieter van Kelle [Quma0069204] en Petronella Helmons [QuMa0134206]. Piet is overleden op 31-08-1997 in Steenbergen, 83 jaar oud. Hij is begraven op 04-09-1997 in Bergen op Zoom.

VI-ek Anna Maria Augustijn [QuMa0036605] is geboren op 04-08-1915 in Halsteren, dochter van Johannes Augustijn [QuMa0036604] (zie V-bm) en Cornelia Huijgens [Quma0072605]. Anna trouwde met **Johannes van Dessel [QuMa0144407]**. Johannes is geboren op 11-08-1913 in Halsteren, zoon van Johannes van Dessel [QuMa0255206] en Adriana Kruf [QuMa0144406]. Johannes is overleden op 06-10-1981 in Brasschaat, 68 jaar oud.

Kind van Anna en Johannes:

1 Cornelia Adriana (Corry) van Dessel [QuMa0036606], geboren op 01-08-1936 in Halsteren. Volgt VII-bn.

VI-el Cornelia Elisabeth Lucia Augustijn [QuMa0036605] is geboren op 27-08-1921 in Halsteren, dochter van Johannes Augustijn [QuMa0036604] (zie V-bm) en Cornelia Huijgens [Quma0072605]. Cornelia is overleden op 16-05-1944 in Halsteren, 22 jaar oud. Cornelia trouwde, 18 jaar oud, op 08-05-1940 in Halsteren met **Petrus Jacobus van Tillo [QuMa0032005]**, 26 jaar oud. Petrus is geboren op 24-09-1913 in Halsteren, zoon van Gerardus van Tillo [QuMa0032004] en Catharina van der Plas [QuMa0144006]. Petrus is overleden op 24-12-1989 in Bergen op Zoom Lievensberg ziekenhuis, 76 jaar oud. Hij is begraven op 28-12-1989 in Breda. Petrus trouwde voorheen met Maria Wilhelmina de Rooij [Quma0085806] (1914-2003).

VI-em Gabriël Augustijn [QuMa0032205] is geboren op 26-10-1910 in Wouw, zoon van Cornelis Augustijn [QuMa0036604] (zie V-bp) en Johanna Koen [QuMa0032204]. Gabriël is overleden op 28-05-1982 in Made en Drimmelen, 71 jaar oud. Hij is begraven in Wouw. Gabriël trouwde, 23 jaar oud, op 23-08-1934 in Steenbergen met **Johanna Jacoba Iriks [QuMa0029505]**, 23 jaar oud. Johanna is geboren op 07-07-1911 in Steenbergen, dochter van Wilhelmus Jacobus Iriks [QuMa0029504] en Petronella Hertogh [Quma0057805]. Johanna is overleden op 03-04-2001 in Roosendaal, 89 jaar oud.

Kinderen van Gabriël en Johanna:

1 Cornelis Wilhelmus Augustijn [QuMa0029506], geboren op 16-11-1934 in Wouw. Cornelis is overleden op 19-11-1934 in Wouw, 3 dagen oud.
2 Doodgeboren Zoon Augustijn [QuMa0029506], levenloos geboren zoon, geboren op 28-11-1935 in Roosendaal.

VI-en Adrianus Petrus Augustijn [QuMa0032205] is geboren op 05-04-1927 in Wouw, zoon van Cornelis Augustijn [QuMa0036604] (zie V-bp) en Johanna Koen [QuMa0032204]. Adrianus is overleden op 04-10-2009 in Roosendaal, 82 jaar oud. Adrianus trouwde met **Antonia Maria Johanna Willigers [Quma0062207]**. Antonia is geboren op 01-03-1934 in Steenbergen, dochter van Adrianus Willigers [Quma0062206] en Adriana Johanna van Loon [Quma0064607].

VI-eo Jan Frans Augustijn [QuMa0017404] is geboren in 1910 in Welberg, zoon van Adriaan Augustijn [QuMa0036604] (zie V-bq) en Adriana Cornelia de Weert [QuMa0017403]. Jan trouwde, 23 of 24 jaar oud, op 03-10-1934 in Halsteren [bron: akte 43] met **Anna Maria Dimphna van Tilburg [QuMa0078806]**, 25 jaar oud. Anna is geboren op 05-08-1909 in Halsteren, dochter van Adrianus van Tilburg [Quma0086405] en Wilhelmina (Mijntje) Elst [QuMa0078805]. Van de geboorte is aangifte gedaan op 05-08-1909 [bron: akte 94]. Anna is overleden in 2006, 96 of 97 jaar oud.

VI-ep Marinus Augustijn [QuMa0017404] is geboren op 17-09-1912 in Steenbergen, zoon van Adriaan Augustijn [QuMa0036604] (zie V-bq) en Adriana Cornelia de Weert [QuMa0017403]. Marinus is overleden op 19-01-1987 in Steenbergen, 74 jaar oud. Marinus trouwde met **Wilhelmina Petronella Elisabetha Kraaybeek [QuMa0014404]**. Wilhelmina is geboren op 14-06-1924 in Steenbergen, dochter van Petrus Josephus Kraaijbeek [QuMa0014403] en Anna Cornelia van Broekhoven [QuMa0015203]. Wilhelmina is overleden op 23-08-2002 in Steenbergen, 78 jaar oud.

Kind van Marinus en Wilhelmina:

1 Adri Augustijn [QuMa0014405], geboren op 04-05-1949. Volgt VII-bo.

VI-eq Philomena Elisabeth Augustijn [QuMa0017404] is geboren op 20-01-1918 in Steenbergen, dochter van Adriaan Augustijn [QuMa0036604] (zie V-bq) en Adriana Cornelia de Weert [QuMa0017403]. Philomena is overleden op 12-11-1994 in Roosendaal, 76 jaar oud. Philomena trouwde, 21 jaar oud, op 10-02-1939 in Steenbergen [bron: akte 3] met **Christiaan Cornelis van den Berg [Quma0041305]**, 24 jaar oud. Christiaan is geboren op 16-09-1914 in Steenbergen, zoon van Sacharias van den Berg [Quma0058804] en Johanna Koppens [Quma0041304]. Van de geboorte is aangifte gedaan op 17-09-1914 [bron: akte 215].

VI-er Ludovicus Augustijn [QuMa0036605] is geboren op 16-09-1918 in Wouw, zoon van Petrus Augustijn [QuMa0036604] (zie V-br) en Anna Cornelia Plas. Ludovicus trouwde, 25 jaar oud, op 13-04-1944 in Ossendrecht [bron: akte 3] met **Johanna Petronella van Oevelen [QuMa0032207]**, 18 jaar oud. Johanna is geboren op 11-07-1925 in Ossendrecht, dochter van Antonius Cornelis van Oevelen [Quma0041805] en Elisabeth Sebrechts [QuMa0032206].

VI-es Theodorus Franciscus de Kock [QuMa0036605] is geboren op 01-03-1917 in Nieuw-Vossemeer, zoon van Theodorus Jacobus de Kock [QuMa0159806] en Adriana

Cornelia Koetsenruijter [QuMa0036604] (zie V-bs). Theodorus is overleden op 21-01-2000 in Steenbergen Lindenburgh, 82 jaar oud. Hij is begraven op 26-01-2000 in Steenbergen R.K. Begraafplaats. Theodorus:
(1) trouwde, ten hoogste 30 jaar oud, vóór 1947 met **Anna Maria Engels**, ten hoogste 27 jaar oud. Anna is geboren op 27-02-1920 in Neerkamp. Anna is overleden op 09-05-1947 in Bergen op Zoom, 27 jaar oud. Zij is begraven in De Heen.
(2) trouwde, 29 of 30 jaar oud, in 1947 met **Cornelia Johanna van Zomeren [QuMa0046004]**, 26 of 27 jaar oud. Cornelia is geboren op 08-03-1920 in Steenbergen, dochter van Cornelis van Zomeren [QuMa0046003] en Adriana Cornelia Petie [QuMa0147208]. Cornelia is overleden op 10-06-2005 in Steenbergen Onze Stede, 85 jaar oud. Zij is begraven op 14-06-2005 in Steenbergen R.K. Begraafplaats.

VI-et Theodorus (Dorus) Koetsenruijter [QuMa0036605] is geboren op 14-04-1917 in Steenbergen, zoon van Johannes Adrianus Koetsenruijter [QuMa0036604] (zie V-bt) en Magdalena de Leeuw. Dorus is overleden op 24-09-1977 in
Bergen op Zoom Lievensberg ziekenhuis, 60 jaar oud. Dorus trouwde met **Dina Maas**.

Kind van Dorus en Dina:

1 Doodgeboren Kind Koetsenruijter [QuMa0036606], levenloos geboren kind, geboren op 30-09-1953 in Steenbergen.

VI-eu Maria Cornelia (Marie) Koetsenruijter [QuMa0036605] is geboren op 14-01-1919 in Steenbergen, dochter van Johannes Adrianus Koetsenruijter [QuMa0036604] (zie V-bt) en Magdalena de Leeuw. Marie is overleden op 12-11-1969 in Steenbergen, 50 jaar oud. Zij is begraven in Welberg [bron: A-rechts 4.5]. Marie trouwde, 21 jaar oud, op 12-07-1940 in Steenbergen [bron: akte 39] met **Adrianus (Ariaan) Jansen [QuMa0029505]**, 21 jaar oud. Ariaan is geboren op 30-10-1918 in Dinteloord, zoon van Theodorus Jansen [QuMa0029504] en Hendrika de Bruijn [QuMa0169806]. Van de geboorte is aangifte gedaan [bron: akte 92]. Ariaan is overleden in 2005 in
Bergen op Zoom, 86 of 87 jaar oud.

VI-ev Theodoor (Theo) Akkermans [QuMa0036605] is geboren op 16-03-1916 in Steenbergen, zoon van Martinus Akkermans [Quma0065805] en Elisabeth Adriana Koetsenruijter [QuMa0036604] (zie V-bu). Theo is overleden op 02-08-1994 in Nieuw-Vossemeer, 78 jaar oud. Hij is begraven in Nieuw-Vossemeer. Theo trouwde, 22 of 23 jaar oud, in 1939 met **Maria Catharina Adriana (Marie) van Dijk [QuMa0016205]**, 20 of 21 jaar oud. Marie is geboren op 06-10-1918 in Steenbergen, dochter van Joannes van Dijk [QuMa0289007] en Catharina Adriana Bakx [QuMa0016204]. Marie is overleden op 30-10-1990 in Nieuw-Vossemeer, 72 jaar oud. Zij is begraven op 02-11-1990 in Nieuw-Vossemeer.

Kinderen van Theo en Marie:

1 Martinus (Tinie) Akkermans [QuMa0016206], geboren op 02-02-1943 in Steenbergen. Volgt VII-bp.
2 Marinus Jacobus Akkermans [QuMa0016206], geboren op 10-02-1951 in Steenbergen. Marinus is overleden op 16-08-1970 in Steenbergen, 19 jaar oud (oorzaak: auto-ongeluk).

VI-ew Maria Helena Akkermans [QuMa0036605] is geboren op 24-11-1918 in Steenbergen, dochter van Martinus Akkermans [Quma0065805] en Elisabeth Adriana

Koetsenruijter [QuMa0036604] (zie V-bu). Maria trouwde met **Theodoor Gladdines [Quma0067008]**. Theodoor is geboren op 28-07-1910 in Steenbergen, zoon van Wilhelmina Gladdines [Quma0067007].

VI-ex Paulina Akkermans [QuMa0036605] is geboren op 16-03-1924 in Steenbergen, dochter van Martinus Akkermans [Quma0065805] en Elisabeth Adriana Koetsenruijter [QuMa0036604] (zie V-bu). Paulina trouwde, 20 jaar oud, op 14-02-1945 in Halsteren met **Jacobus Dielens [QuMa0034805]**, 25 jaar oud. De scheiding werd uitgesproken op 17-11-1966 in Halsteren. Jacobus is geboren op 27-02-1919 in Halsteren, zoon van Petrus Dielens [QuMa0158006] en Johanna van Schilt [QuMa0034804]. Jacobus is overleden op 08-03-1992 in Roosendaal, 73 jaar oud. Jacobus trouwde later op 29-05-1968 in Halsteren met Antonetta Maria van Schilt [Quma0083806] (1927-1996).

VI-ey Adrianus Cornelis de Groot [QuMa0032205] is geboren op 13-02-1917 in Wouw, zoon van Johannes de Groot [QuMa0032204] en Adriana Cornelia Loos [QuMa0036604] (zie V-bv). Adrianus is overleden op 23-04-1971 in Heerle, 54 jaar oud. Hij is begraven op 26-04-1971 in Heerle. Adrianus trouwde, 23 jaar oud, op 28-11-1940 in Wouw met **Adriana Augustijn [QuMa0038605]**, 19 jaar oud. Adriana is geboren op 16-04-1921 in Steenbergen, dochter van Adrianus Augustijn [Quma0062205] en Maria Adriana van Steenpaal [QuMa0038604]. Adriana is overleden op 09-05-2017 in Wouw, 96 jaar oud. Zij is gecremeerd op 13-05-2017 in Bergen op Zoom Zoomstede.

VI-ez Anna Maria Catharina de Groot [QuMa0032205] is geboren op 01-03-1930 in Wouw, dochter van Johannes de Groot [QuMa0032204] en Adriana Cornelia Loos [QuMa0036604] (zie V-bv). Anna trouwde, 25 jaar oud, op 03-05-1955 in Wouw met **Petrus Adrianus Schillemans [QuMa0034405]**, 23 jaar oud. Het kerkelijk huwelijk vond plaats op 03-05-1955 in Moerstraten. Petrus is geboren op 07-04-1932 in Lepelstraat, zoon van Antonius (Toon) Schillemans [QuMa0034404] en Johanna Denisse [QuMa0035804]. Hij is gedoopt op 07-04-1932 in Lepelstraat.

VI-fa Pieternella Catharina Antonetta (Nelly) de Groot [QuMa0032205] is geboren op 08-04-1932 in Wouw, dochter van Johannes de Groot [QuMa0032204] en Adriana Cornelia Loos [QuMa0036604] (zie V-bv). Nelly is overleden op 20-03-2016 in Bergen op Zoom, 83 jaar oud. Zij is gecremeerd op 25-03-2016 in Bergen op Zoom Zoomstede. Nelly trouwde met **Janus Uijtdewilligen**.

VI-fb Jacobus Cornelius Loos [QuMa0036605] is geboren op 04-10-1920 in Princenhage, zoon van Adrianus Loos [QuMa0036604] (zie V-bw) en Hendrika Adriana Buijs [Quma0075207]. Jacobus is overleden op 31-08-2007 in Steenbergen, 86 jaar oud. Hij is gecremeerd op 05-09-2007 in Bergen op Zoom. Jacobus trouwde met **Cornelia Dimphna Helmons [QuMa0015204]**. Cornelia is geboren op 05-08-1923 in Steenbergen, dochter van Govardus (Goof) Helmons [QuMa0015203] en Maria Adriana Brouwers [Quma0061205]. Cornelia is overleden op 15-01-2008 in Steenbergen Lindenburgh, 84 jaar oud. Zij is begraven op 21-01-2008 in Bergen op Zoom.

VI-fc Anna Cornelia Loos [QuMa0036605] is geboren op 02-02-1923 in Princenhage, dochter van Adrianus Loos [QuMa0036604] (zie V-bw) en Hendrika Adriana Buijs [Quma0075207]. Anna is overleden op 04-08-2017 in Steenbergen Onze Stede, 94 jaar oud. Zij is gecremeerd op 11-08-2017 in Bergen op Zoom Zoomstede. Anna trouwde met **Petrus Johannes de Bruijn [QuMa0029005]**. Petrus is geboren op 22-08-1923 in Wouw, zoon van Adriaan Christiaan de Bruijn [Quma0042404] en Johanna van Gink [QuMa0029004]. Petrus is overleden op 17-11-1997 in Heerle, 74 jaar oud.

VI-fd Gerardus Johannes (Geert) Loos [QuMa0036605] is geboren op 02-05-1931 in Bergen op Zoom, zoon van Adrianus Loos [QuMa0036604] (zie V-bw) en Hendrika Adriana Buijs [Quma0075207]. Van de geboorte is aangifte gedaan [bron: akte 170]. Geert is overleden op 01-02-2018 in Halsteren, 86 jaar oud. Hij is gecremeerd op 08-02-2018 in Bergen op Zoom Zoomstede. Geert trouwde met **Catharina (To) Oerlemans**. To is geboren op 10-08-1930.

VI-fe Cornelia Wilhelmina Loos [QuMa0018406] is geboren op 05-08-1929 in Steenbergen, dochter van Christianus Loos [QuMa0036604] (zie V-by) en Anna Maria Aarts [QuMa0018405]. Cornelia is overleden op 08-12-1993, 64 jaar oud. Cornelia trouwde met **Antonius Mulders**. Antonius is geboren op 04-10-1924. Antonius is overleden op 09-11-2002, 78 jaar oud. Hij is begraven in Welberg.

Kind van Cornelia en Antonius:

> **1 Kees Mulders [QuMa0018407]**, geboren op 06-11-1958 in Steenbergen. Kees is overleden op 24-05-1978 in Leiden, 19 jaar oud. Hij is begraven op 27-05-1978 in Welberg.

VI-ff Philomena Petronella Talboom [QuMa0036605] is geboren op 14-11-1925 in Bergen op Zoom, dochter van Sebastiaan Talboom [QuMa0115606] en Adriana Geers [QuMa0036604] (zie V-ce). Philomena is overleden op 28-05-2010 in Bergen op Zoom, 84 jaar oud. Philomena trouwde, 29 jaar oud, op 02-02-1955 in Halsteren met **Adrianus van der Zande [Quma0042405]**, 30 jaar oud. Adrianus is geboren op 16-09-1924 in Halsteren, zoon van Cornelis van der Zande [QuMa0046004] en Geertruida Nefs [Quma0042404].

VI-fg Marinus Petrus Augustijn [QuMa0036605] is geboren op 08-07-1919 in Halsteren, zoon van Adrianus Gerardus Augustijn [QuMa0036604] (zie V-ch) en Dingena Anna Maria Bernaards [Quma0086406]. Marinus trouwde, 23 jaar oud, op 05-05-1943 in Halsteren met **Petronella Hagenaars [Quma0042405]**, 23 jaar oud. Petronella is geboren op 18-08-1919 in Halsteren, dochter van Albertus Hagenaars [QuMa0133606] en Adriana Maria Nefs [Quma0042404]. Petronella is overleden op 08-11-2008 in Nieuw-Vossemeer, 89 jaar oud. Zij is begraven op 14-11-2008 in Nieuw-Vossemeer.

VI-fh Gerardus Johannes (Gerrit) Augustijn [QuMa0036605] is geboren op 10-11-1929 in Halsteren, zoon van Adrianus Gerardus Augustijn [QuMa0036604] (zie V-ch) en Dingena Anna Maria Bernaards [Quma0086406]. Gerrit is overleden op 10-07-2019 in Bergen op Zoom, 89 jaar oud. Gerrit trouwde met **Johanna Gerarda Francisca van Loosen**. Johanna is geboren op 18-12-1936 in ’s Hertogenbosch. Johanna is overleden op 18-09-1978 in Halsteren, 41 jaar oud. Zij is begraven op 22-09-1978 in Bergen op Zoom.

VI-fi Dimphna Adriana Augustijn [QuMa0036605] is geboren op 14-11-1930 in Halsteren, dochter van Adrianus Gerardus Augustijn [QuMa0036604] (zie V-ch) en Dingena Anna Maria Bernaards [Quma0086406]. Dimphna trouwde, 25 jaar oud, op 18-05-1956 in Bergen op Zoom met **Albert Hendrikus Maria Claessens**, 26 jaar oud. Albert is geboren op 17-11-1929 in Bergen op Zoom, zoon van Albert Franciscus Jacobus Claessens en Cornelia Helmonds.

VI-fj Maria Dimphna Catharina Augustijn [QuMa0036605] is geboren op 25-06-1934 in Halsteren, dochter van Adrianus Gerardus Augustijn [QuMa0036604] (zie V-ch) en Dingena Anna Maria Bernaards [Quma0086406]. Maria trouwde, 20 jaar oud, op 15-02-

1955 in Halsteren met **Ignatius Johannes Aloysius Leijdekkers [Quma0122407]**, 28 jaar oud. Ignatius is geboren op 20-12-1926 in Bergen op Zoom, zoon van Petrus Jacobus Leijdekkers [Quma0122406] en Christina Johanna Cornelia de Looij. Ignatius is overleden op 21-01-2005 in Bergen op Zoom, 78 jaar oud. Hij is begraven op 27-01-2005 in Bergen op Zoom.

Beroep:
winkelier levensmiddelen

VI-fk Petronella Augustijn [QuMa0036605] is geboren op 13-06-1935 in Halsteren, dochter van Adrianus Gerardus Augustijn [QuMa0036604] (zie V-ch) en Dingena Anna Maria Bernaards [Quma0086406]. Petronella trouwde met **Hendrikus van de Water**. Hendrikus is geboren in 1935.

VI-fl Adrianus Gerardus Petrus Augustijn [QuMa0036605] is geboren op 17-08-1936 in Halsteren, zoon van Adrianus Gerardus Augustijn [QuMa0036604] (zie V-ch) en Dingena Anna Maria Bernaards [Quma0086406]. Adrianus trouwde met **Ruda Witjes**. Ruda is geboren in 1936.

VI-fm Catharina Augustijn [QuMa0036605] is geboren in 1934, dochter van Cornelis Johannes Augustijn [QuMa0036604] (zie V-cn) en Maria Somers. Catharina trouwde met **Alphonsus van Hooijdonk [QuMa0037206]**. Alphonsus is geboren op 18-04-1934 in Bergen op Zoom, zoon van Christoffel van Hooijdonk [Quma0042605] en Maria Dymphna van Eekelen [QuMa0037205]. Alphonsus is overleden op 25-01-2004 in Steenbergen, 69 jaar oud.

Kind van Catharina en Alphonsus:

1 Cees van Hooijdonk [QuMa0036606], geboren in 1959. Cees is overleden op 21-06-2008 in Lepelstraat, 48 of 49 jaar oud. Hij is begraven op 27-06-2008 in Bergen op Zoom.

VI-fn Nellie Augustijn [QuMa0036605] is geboren in 1936, dochter van Cornelis Johannes Augustijn [QuMa0036604] (zie V-cn) en Maria Somers. Nellie trouwde met **René Roegiers**. René is geboren in 1936. René is overleden vóór 2002, ten hoogste 66 jaar oud.

VI-fo Petrus Franciscus Cornelis Augustijn [QuMa0010604] is geboren op 10-12-1942 in Bergen op Zoom, zoon van Franciscus Johannes Augustijn [QuMa0036604] (zie V-co) en Anna Cornelia Goossens [QuMa0010603]. Petrus trouwde, 21 jaar oud, op 08-12-1964 in Steenbergen met **Maria Adriana Bosters [QuMa0030205]**, 19 jaar oud. Maria is geboren op 16-09-1945 in Nieuw-Vossemeer, dochter van Johannes Bosters [QuMa0129007] en Maria Catharina Musters [QuMa0030204].

VI-fp Marinus Oerlemans [QuMa0018204] is geboren op 02-08-1897 in Steenbergen, zoon van Adrianus Johannes Oerlemans [QuMa0018203] (zie V-cu) en Petronella Lodiers [Quma0074006]. Marinus trouwde, 24 jaar oud, op 16-12-1921 in Woensdrecht met **Petronella van As**, 23 jaar oud. Petronella is geboren op 30-12-1897 in Woensdrecht, dochter van Adrianus van As en Aloijsia van Oevelen.

Kinderen van Marinus en Petronella:

1 Adrianus Aloysius Oerlemans [QuMa0018205], geboren op 18-04-1922 in Woensdrecht.

2 Petrus Johannes Oerlemans [QuMa0018205], geboren op 11-12-1923 in Steenbergen.
3 Cornelis Oerlemans [QuMa0018205], geboren op 24-05-1926 in Roosendaal.

VI-fq Johanna Oerlemans [QuMa0018204] is geboren op 12-03-1900 in Steenbergen, dochter van Adrianus Johannes Oerlemans [QuMa0018203] (zie V-cu) en Petronella Lodiers [Quma0074006]. Johanna is overleden op 05-12-1918 in Roosendaal & Nispen, 18 jaar oud (oorzaak: influenza). Johanna trouwde, 18 jaar oud, op 27-09-1918 in Roosendaal & Nispen met **Petrus Maria Demmers [QuMa0153606]**, 30 jaar oud. Petrus is geboren op 24-05-1888 in Roosendaal & Nispen, zoon van Hendrik Demmers [QuMa0153605] en Anna Broos [QuMa0313207]. Petrus is overleden op 27-11-1918 in Roosendaal & Nispen, 30 jaar oud.

VI-fr Antonia Oerlemans [QuMa0018204] is geboren op 05-05-1901 in Steenbergen, dochter van Adrianus Johannes Oerlemans [QuMa0018203] (zie V-cu) en Petronella Lodiers [Quma0074006]. Antonia trouwde, 20 jaar oud, op 17-05-1921 in Roosendaal & Nispen met **Cornelis Machielse [Quma0088005]**, 34 jaar oud. Het huwelijk werd ontbonden op 21-03-1951 in Roosendaal. Cornelis is geboren op 16-02-1887 in Wouw, zoon van Adrianus Machielsen [Quma0088004] en Maria Antonetta van den Brand [QuMa0144205]. Cornelis is overleden op 19-11-1979 in Roosendaal, 92 jaar oud. Cornelis trouwde voorheen op 03-01-1907 in Wouw met Anna Maria van Dongen [QuMa0011602] (1886-1934).

VI-fs Dimphna Oerlemans [QuMa0018204] is geboren op 14-03-1904 in Steenbergen, dochter van Adrianus Johannes Oerlemans [QuMa0018203] (zie V-cu) en Petronella Lodiers [Quma0074006]. Dimphna is overleden op 21-06-1925 in Roosendaal & Nispen, 21 jaar oud.

Kind van Dimphna uit onbekende relatie:

1 Josina Johanna Cornelia Oerlemans [QuMa0018205], geboren op 21-02-1924 in Steenbergen. Josina is overleden op 22-02-1968 in Kruisland, 44 jaar oud.

VI-ft Adrianus Oerlemans [QuMa0018204] is geboren op 18-06-1905 in Steenbergen, zoon van Adrianus Johannes Oerlemans [QuMa0018203] (zie V-cu) en Petronella Lodiers [Quma0074006]. Adrianus is overleden op 30-09-1993 in Kruisland, 88 jaar oud. Adrianus trouwde, 33 jaar oud, op 10-02-1939 in Steenbergen met **Emma Petronella Antes**, 22 jaar oud. Emma is geboren op 11-01-1917 in Roosendaal, dochter van Adriaan Antes en Clothildis Huijbrechts. Emma is overleden op 13-04-1995 in Kruisland, 78 jaar oud.

VI-fu Marinus Johannes Wierckx [QuMa0018204] is geboren op 01-09-1901 in Wouw, zoon van Antonius Wierckx [Quma0087105] en Dimphna Oerlemans [QuMa0018203] (zie V-cv). Marinus trouwde met **Josephina Jacoba van Beers [QuMa0126806]**. Josephina is geboren op 01-09-1901 in Steenbergen, dochter van Johannes Cornelis van Beers [QuMa0126805] en Cornelia Josephina Dries [QuMa0291007].

Kind van Marinus en Josephina:

1 Antonius Johannes Josephus Wierckx [QuMa0018205], geboren op 28-03-1931 in Steenbergen.

VI-fv Antonetta Wierckx [QuMa0018204] is geboren op 03-09-1909 in Wouw, dochter van Antonius Wierckx [Quma0087105] en Dimphna Oerlemans [QuMa0018203] (zie V-cv). Antonetta trouwde, 22 jaar oud, op 03-09-1931 in Wouw [bron: akte 37] met **Marinus Bogers [Quma0080206]**, 25 jaar oud. Marinus is geboren op 20-05-1906 in Roosendaal, zoon van Hendrik Bogers [Quma0080205] en Cornelia Lambrechts [QuMa0156405]. Van de geboorte is aangifte gedaan op 21-05-1906 [bron: akte 199].

VI-fw Cornelia van Son [QuMa0018204] is geboren op 01-07-1900 in Steenbergen, dochter van Johannes (Jan) van Son [QuMa0036204] en Joanna Oerlemans [QuMa0018203] (zie V-cw). Cornelia trouwde, 22 jaar oud, op 05-01-1923 in Steenbergen [bron: akte 1] met **Cornelis Adrianus Gommeren [Quma0079205]**, 20 jaar oud. Cornelis is geboren op 21-07-1902 in Steenbergen, zoon van Johannes Gommeren [QuMa0160405] en Maria Catharina Jongenelen [Quma0079204]. Van de geboorte is aangifte gedaan [bron: akte 164]. Cornelis is overleden op 29-06-1951 in Roosendaal, 48 jaar oud. Van het overlijden is aangifte gedaan [bron: akte 181].

VI-fx Marinus van Son [QuMa0018204] is geboren op 24-08-1901 in Steenbergen, zoon van Johannes (Jan) van Son [QuMa0036204] en Joanna Oerlemans [QuMa0018203] (zie V-cw). Marinus trouwde met **Adriana Cornelia Verheijen [QuMa0036204]**. Adriana is geboren op 24-07-1901 in Steenbergen, dochter van Dominicus Verheijen [Quma0065404] en Francisca de Groen [QuMa0036203].

Kinderen van Marinus en Adriana:

1 Johannes Dominicus Christianus van Son [QuMa0018205], geboren op 19-02-1931 in Steenbergen.
2 Nico Adrianus Wilhelmus van Son [QuMa0018205], geboren op 06-07-1935 in Steenbergen.

VI-fy Johanna van Son [Quma0018204] is geboren op 08-08-1903 in Steenbergen, dochter van Johannes (Jan) van Son [QuMa0036204] en Joanna Oerlemans [QuMa0018203] (zie V-cw). Van de geboorte is aangifte gedaan [bron: akte 159]. Johanna is overleden op 09-12-1978, 75 jaar oud. Johanna trouwde, 22 jaar oud, op 28-05-1926 in Steenbergen met **Wilhelmus Nijssen [Quma0088806]**, 29 jaar oud. Wilhelmus is geboren op 29-09-1896 in Steenbergen, zoon van Kornelis Nijssen [QuMa0139005] en Jacoba Quintus [Quma0088805]. Van de geboorte is aangifte gedaan [bron: akte 174]. Wilhelmus is overleden op 11-02-1947 in Stampersgat, 50 jaar oud.

VI-fz Franciscus Johannes Konings [QuMa0018204] is geboren op 26-06-1901 in Roosendaal, zoon van Adrianus Konings [QuMa0021603] en Anna Cornelia van Etten [QuMa0018203] (zie V-cx). Van de geboorte is aangifte gedaan [bron: Akte 244]. Franciscus is overleden op 26-06-1977 in Roosendaal, 76 jaar oud. Franciscus trouwde, 25 jaar oud, op 24-05-1927 in Roosendaal met **Johanna Petronella Ossenblok [QuMa0124007]**, 22 jaar oud. Johanna is geboren op 26-09-1904 in Roosendaal, dochter van Cornelis Ossenblok [QuMa0163005] en Johanna Maria Wagemans [QuMa0124006]. Johanna is overleden op 31-07-1964 in Roosendaal, 59 jaar oud.

VI-ga Henricus Heijmans [QuMa0018204] is geboren op 03-12-1901 in Roosendaal, zoon van Adrianus Heijmans [Quma0093604] en Dijmphna van Etten [QuMa0018203] (zie V-cy). Henricus is overleden op 20-06-1962 in Roosendaal, 60 jaar oud. Henricus trouwde, 26 jaar oud, op 19-06-1928 in Roosendaal [bron: akte 63] met **Johanna**

Mathea Scheepers, 23 jaar oud. Johanna is geboren op 07-05-1905 in Roosendaal, dochter van Wilhelmus Scheepers en Joanna Uijtdewilligen. Van de geboorte is aangifte gedaan [bron: akte 192]. Johanna is overleden op 23-01-1994 in Roosendaal, 88 jaar oud.

Kinderen van Henricus en Johanna:

1 Adrianus Wilhelmus Maria Heijmans [QuMa0018205], geboren op 16-07-1929 in Roosendaal.
2 Wilhelmus Henricus Josephus (Wim) Heijmans [QuMa0018205], geboren op 15-06-1932 in Roosendaal. Wim is overleden op 06-02-2018, 85 jaar oud. Hij is gecremeerd op 12-02-2018 in Roosendaal Zegestede.

VI-gb Maria Adriana Johanna Heijmans [QuMa0018204] is geboren op 07-10-1904 in Roosendaal, dochter van Adrianus Heijmans [Quma0093604] en Dijmphna van Etten [QuMa0018203] (zie V-cy). Maria trouwde, minstens 38 jaar oud, na 1942 met **Marinus Kools [QuMa0128407]**, minstens 33 jaar oud. Marinus is geboren op 20-02-1909 in Rucphen, zoon van Marinus Kools en Cornelia de Jong [QuMa0128406]. Van de geboorte is aangifte gedaan op 21-02-1909 [bron: akte 32]. Marinus is overleden op 19-04-1964 in Breda, 55 jaar oud. Van het overlijden is aangifte gedaan op 21-04-1964 [bron: akte 381]. Marinus trouwde voorheen op 01-06-1929 in Rucphen [bron: Akte 25] met Francina Nieuwlaat [QuMa0128408] (1910-1942).

VI-gc Johanna Adriana Wilhelmina Heijmans [QuMa0018204] is geboren op 28-08-1908 in Roosendaal, dochter van Adrianus Heijmans [Quma0093604] en Dijmphna van Etten [QuMa0018203] (zie V-cy). Johanna is overleden op 05-11-1990 in Roosendaal, 82 jaar oud. Johanna trouwde met **Ludovicus Antonius Gerardus Maria van Loon [QuMa0147209]**. Ludovicus is geboren op 31-12-1917 in Wouw, zoon van Cornelius Adrianus van Loon [QuMa0157005] en Johanna Angelica Dimphna Jongenelen [QuMa0147208].

Kind van Johanna en Ludovicus:

1 Cornelis Antonius Adrianus van Loon [QuMa0018205], geboren op 21-06-1944 in Bergen op Zoom. Cornelis is overleden op 22-06-1944 in Bergen op Zoom, 1 dag oud.

VI-gd Anna Maria de Bruijn [QuMa0018204] is geboren op 18-04-1907 in Bergen op Zoom, dochter van Henricus Antonius Hubertus de Bruijn [Quma0061005] en Anna Maria van Etten [QuMa0018203] (zie V-cz). Anna is overleden op 26-04-1994 in Halsteren, 87 jaar oud. Zij is begraven op 29-04-1994 in Bergen op Zoom. Anna trouwde, 26 of 27 jaar oud, in 1934 met **Gustaaf Petrus Henrikus Marijnissen**, 24 of 25 jaar oud. Gustaaf is geboren in 1909. Gustaaf is overleden in 1990, 80 of 81 jaar oud.

VI-ge Dijmphna Maria Cornelia Oerlemans [QuMa0018204] is geboren op 07-04-1931 in Bergen op Zoom, dochter van Adrianus (Adriaan) Oerlemans [QuMa0018203] (zie V-db) en Antonetta Cornelia de Baat [Quma0057805]. Dijmphna is overleden op 17-02-2009 in Bergen op Zoom, 77 jaar oud. Zij is begraven op 20-02-2009 in Bergen op Zoom. Dijmphna trouwde met **Cyrillus Petrus IJsebaert**. Cyrillus is geboren in 1930. Cyrillus is overleden.

VI-gf Cornelia Maria Buijsen [QuMa0018204] is geboren op 27-04-1897 in Bergen op Zoom, dochter van Jacobus Buijsen [QuMa0133606] en Dingena Oerlemans [QuMa0018203] (zie V-dc). Cornelia is overleden op 18-01-1990 in Breda, 92 jaar oud. Cornelia trouwde, 21 jaar oud, op 06-02-1919 in Bergen op Zoom met **Jacobus Cornelis van Lokhuizen**, 21 of 22 jaar oud. Jacobus is geboren in 1897, zoon van Karel Theodoor van Lokhuizen en Therese Lossez.

VI-gg Marinus Adrianus Buijsen [QuMa0018204] is geboren op 22-06-1898 in Bergen op Zoom, zoon van Jacobus Buijsen [QuMa0133606] en Dingena Oerlemans [QuMa0018203] (zie V-dc). Van de geboorte is aangifte gedaan [bron: akte 234]. Marinus trouwde, 25 jaar oud, op 16-07-1923 in Bergen op Zoom [bron: akte 83] met **Suzanna Cornelia Bakx [Quma0067006]**, 23 jaar oud. Suzanna is geboren op 07-02-1900 in Bergen op Zoom, dochter van Antonius Bakx [Quma0067005] en Petronella Suzanna Palinckx [QuMa0654207]. Suzanna is overleden op 29-01-1991 in Bergen op Zoom, 90 jaar oud.

Kinderen van Marinus en Suzanna:

1 Petronella Suzanna Jacoba Buijsen [QuMa0018205], geboren op 13-06-1924 in Bergen op Zoom. Volgt VII-bq.
2 Jacobus Antonius Dionisius Buijsen [QuMa0018205], geboren op 25-01-1926 in Bergen op Zoom.
3 Catharina Johannes Buijsen [QuMa0018205], geboren op 07-01-1930 in Bergen op Zoom.

VI-gh Franciscus Marinus Adrianus Buijsen [QuMa0018204] is geboren op 27-08-1900 in Bergen op Zoom, zoon van Jacobus Buijsen [QuMa0133606] en Dingena Oerlemans [QuMa0018203] (zie V-dc). Franciscus is overleden op 07-09-1987 in Bergen op Zoom, 87 jaar oud. Franciscus trouwde, 23 jaar oud, op 26-05-1924 in Bergen op Zoom met **Elisabeth Johanna Wijten [Quma0121106]**, 21 jaar oud. Elisabeth is geboren op 12-08-1902 in Halsteren, dochter van Leendert Wijten [Quma0121105] en Anna Cornelia Maas [QuMa0544607].

Kinderen van Franciscus en Elisabeth:

1 Jacobus Leonardus Cornelia Buijsen [QuMa0018205], geboren op 15-02-1925 in Bergen op Zoom. Volgt VII-br.
2 Cornelia Dijmphna Leonarda Buijsen [QuMa0018205], geboren op 17-03-1928 in Huijbergen.

VI-gi Maria Adriana Cornelia Buijsen [QuMa0018204] is geboren op 09-11-1901 in Bergen op Zoom, dochter van Jacobus Buijsen [QuMa0133606] en Dingena Oerlemans [QuMa0018203] (zie V-dc). Maria is overleden op 02-11-1975 in Bergen op Zoom, 73 jaar oud. Maria trouwde met **Adrianus Maria de Krom [Quma0121106]**. Adrianus is geboren op 12-08-1901 in Bergen op Zoom, zoon van Sebastianus de Krom [Quma0121105] en Maria de Groot [QuMa0137806].

Kind van Maria en Adrianus:

1 Sebastianus Adrianus Jacobus de Krom [QuMa0018205], geboren op 10-01-1927 in Bergen op Zoom.

VI-gj Dijmphna Adriana Buijsen [QuMa0018204] is geboren op 06-03-1904 in Bergen op Zoom, dochter van Jacobus Buijsen [QuMa0133606] en Dingena Oerlemans [QuMa0018203] (zie V-dc). Dijmphna is overleden op 15-03-1979 in Bergen op Zoom, 75 jaar oud. Dijmphna trouwde, 27 jaar oud, op 13-04-1931 in Bergen op Zoom met **Jacobus Johannes Maria van Baal**, 26 of 27 jaar oud. Jacobus is geboren in 1904 in Bergen op Zoom, zoon van Augustinus Willem Karel van Baal en Geertruda Adriana Oosterwaal.

Beroep:
goudsmid

Kinderen van Dijmphna en Jacobus:

1 Geertruda Augustina Maria van Baal [QuMa0018205], geboren in 12-1933 in Bergen op Zoom. Geertruda is overleden op 12-02-1934 in Bergen op Zoom, 2 maanden oud. Van het overlijden is aangifte gedaan [bron: akte 41].
2 Augustinus Catharina van Baal [QuMa0018205], geboren op 23-05-1939 in Bergen op Zoom. Augustinus is overleden op 06-06-1939 in Bergen op Zoom, 14 dagen oud. Van het overlijden is aangifte gedaan [bron: akte 157].
3 Jacobus Adriana van Baal [QuMa0018205], geboren in 1940. Jacobus is overleden op 11-04-1945 in Bergen op Zoom, 4 of 5 jaar oud. Van het overlijden is aangifte gedaan [bron: akte 199].

VI-gk Johannes Jacobus Buijsen [QuMa0018204] is geboren op 09-04-1906 in Bergen op Zoom, zoon van Jacobus Buijsen [QuMa0133606] en Dingena Oerlemans [QuMa0018203] (zie V-dc). Johannes is overleden op 21-01-1977 in Bergen op Zoom, 70 jaar oud. Johannes trouwde, 26 jaar oud, op 25-04-1932 in Bergen op Zoom met **Maria Wilhelmina Borghouts [QuMa0133608]**, 21 jaar oud. Maria is geboren op 23-08-1910 in Bergen op Zoom, dochter van Hendricus Mattheus Borghouts [QuMa0728607] en Antoinetta Suijkerbuijk [QuMa0133607]. Maria is overleden op 22-07-1978 in Schifferstadt (D), 67 jaar oud.

Kinderen van Johannes en Maria:

1 Antoinetta Jacoba Buijsen [QuMa0018205], geboren op 17-07-1932 in Bergen op Zoom.
2 Dijmphna Hendrica Buijsen [QuMa0018205], geboren op 02-11-1934 in Bergen op Zoom. Dijmphna is overleden op 07-11-1934 in Bergen op Zoom, 5 dagen oud.

VI-gl Adrianus Buijsen [QuMa0018204] is geboren op 21-05-1908 in Bergen op Zoom, zoon van Jacobus Buijsen [QuMa0133606] en Dingena Oerlemans [QuMa0018203] (zie V-dc). Adrianus is overleden op 25-08-1983 in Bergen op Zoom, 75 jaar oud. Adrianus trouwde, 25 jaar oud, op 08-03-1934 in Bergen op Zoom met **Boukje Petronella Spijkstra**, 21 jaar oud. Boukje is geboren op 06-07-1912 in Bergen op Zoom, dochter van Sjoerd Spijkstra en Cornelia Antonia Knoet.

Kinderen van Adrianus en Boukje:

1 Jacobus Sjoerd Marinus Cornelis Buijsen [QuMa0018205], geboren op 08-08-1934 in Bergen op Zoom. Volgt VII-bs.

2 Sjoerd Maria Johannes Buijsen [QuMa0018205], geboren op 07-03-1936 in Bergen op Zoom. Volgt VII-bt.

VI-gm Jacobus Cornelis Buijsen [QuMa0018204] is geboren op 14-01-1910 in Bergen op Zoom, zoon van Jacobus Buijsen [QuMa0133606] en Dingena Oerlemans [QuMa0018203] (zie V-dc). Jacobus is overleden op 18-09-1979 in Bergen op Zoom, 69 jaar oud. Jacobus trouwde, 26 jaar oud, op 25-06-1936 in Bergen op Zoom met **Maria Magdalena Ockers [QuMa0018604]**, 24 jaar oud. Maria is geboren op 13-10-1911 in Bergen op Zoom, dochter van Judocus Johannes Ockers [QuMa0018603] en Maria Lambrechts. Van de geboorte is aangifte gedaan [bron: akte 352]. Maria is overleden op 05-08-1983 in Bergen op Zoom, 71 jaar oud.

Kind van Jacobus en Maria:

1 Maria Johanna Buijsen [QuMa0018205], geboren op 09-02-1938 in Bergen op Zoom. Maria is overleden op 18-02-1989 in Bergen op Zoom, 51 jaar oud.

VI-gn Adriana Johanna Francisca Buijsen [QuMa0018204] is geboren op 14-07-1914 in Bergen op Zoom, dochter van Jacobus Buijsen [QuMa0133606] en Dingena Oerlemans [QuMa0018203] (zie V-dc). Adriana is overleden op 13-10-1981 in Bergen op Zoom, 67 jaar oud. Adriana trouwde met **Cornelis Adrianus Kaan [QuMa0171208]**. Cornelis is geboren op 07-08-1909 in Bergen op Zoom, zoon van Cornelis Kaan en Dingena Francisca Rijsewijk [QuMa0171207]. Van de geboorte is aangifte gedaan [bron: akte 300]. Cornelis is overleden op 29-10-1990 in Bergen op Zoom, 81 jaar oud. Cornelis is weduwnaar van Henrica Withagen [QuMa0135406] (geb. 1909).

VI-go Marinus Wilhelmus Oerlemans [QuMa0018204] is geboren op 06-12-1905 in Bergen op Zoom, zoon van Johannes Oerlemans [QuMa0018203] (zie V-de) en Johanna Antonia Francina van Eekeren [QuMa0468208]. Marinus is overleden op 14-02-1979 in Bergen op Zoom, 73 jaar oud. Marinus trouwde, 29 jaar oud, op 07-01-1935 in Bergen op Zoom met **Adriana Suijkerbuijk [Quma0083005]**, 25 jaar oud. Adriana is geboren op 09-07-1909 in Steenbergen, dochter van Marijn Suijkerbuijk [Quma0083004] en Petronilla Hellemons [QuMa0157806]. Adriana is overleden op 16-05-1997 in Bergen op Zoom, 87 jaar oud.

VI-gp Wilhelmina Adriana Oerlemans [QuMa0018204] is geboren op 10-04-1907 in Bergen op Zoom, dochter van Johannes Oerlemans [QuMa0018203] (zie V-de) en Johanna Antonia Francina van Eekeren [QuMa0468208]. Wilhelmina is overleden op 14-06-1990 in Bergen op Zoom, 83 jaar oud. Wilhelmina trouwde, 29 jaar oud, op 17-08-1936 in Bergen op Zoom met **Petrus Theodorus Koopman [Quma0075305]**, 30 jaar oud. Petrus is geboren op 18-10-1905 in Bergen op Zoom, zoon van Jacobus Koopman [Quma0256007] en Johanna Petronella Maria van Steen [Quma0075304]. Petrus is overleden op 12-10-1955 in Bergen op Zoom, 49 jaar oud.

VI-gq Maria Jacoba Oerlemans [QuMa0018204] is geboren op 09-02-1909 in Bergen op Zoom, dochter van Johannes Oerlemans [QuMa0018203] (zie V-de) en Johanna Antonia Francina van Eekeren [QuMa0468208]. Maria trouwde, 27 jaar oud, op 08-06-1936 in Bergen op Zoom met **Marinus Maria van den Broek [Quma0061805]**, 31 jaar oud. Marinus is geboren op 17-10-1904 in Bergen op Zoom, zoon van Johannes Aloysius van den Broek [Quma0061804] en Adriana de Koning [Quma0086406].

VI-gr Cornelis Oerlemans [QuMa0018204] is geboren op 22-03-1911 in Bergen op Zoom, zoon van Johannes Oerlemans [QuMa0018203] (zie V-de) en Johanna Antonia Francina van Eekeren [QuMa0468208].

Beroep:
slager

Cornelis trouwde, 26 jaar oud, op 04-05-1937 in Bergen op Zoom met **Helena Wilhelmina Dietvorst [Quma0041204]**, 25 jaar oud. Helena is geboren op 17-11-1911 in Bergen op Zoom, dochter van Walterus Dietvorst [Quma0041203] en Elisabeth van den Boom [Quma0085004].

VI-gs Mathilda Petronella Oerlemans [QuMa0018204] is geboren op 12-10-1912 in Bergen op Zoom, dochter van Johannes Oerlemans [QuMa0018203] (zie V-de) en Johanna Antonia Francina van Eekeren [QuMa0468208]. Mathilda trouwde, 22 jaar oud, op 03-06-1935 in Bergen op Zoom met **Adriaan Hendrikus Schepers [QuMa0128007]**, 25 jaar oud. Adriaan is geboren op 25-02-1910 in Bergen op Zoom, zoon van Cornelis Schepers [QuMa0128006] en Dijmphna Nuijten [QuMa0166606].

VI-gt Adam Catharina Oerlemans [QuMa0018204] is geboren op 11-12-1915 in Bergen op Zoom, zoon van Johannes Oerlemans [QuMa0018203] (zie V-de) en Johanna Antonia Francina van Eekeren [QuMa0468208]. Adam is overleden op 19-12-1998 in Ossendrecht, 83 jaar oud. Adam trouwde met **Irma Petronella van Put [QuMa0136208]**. Irma is geboren op 15-08-1918 in Ossendrecht, dochter van Laurentius van Put [QuMa0136207] en Louisa Joanna van de Poel [QuMa0157007].

VI-gu Johanna Cornelia Adriana Oerlemans [QuMa0018204] is geboren op 18-07-1909 in Bergen op Zoom, dochter van Petrus Oerlemans [QuMa0018203] (zie V-df) en Cornelia Hertogs [QuMa0134206]. Johanna is overleden op 15-06-1979 in Bergen op Zoom, 69 jaar oud. Johanna trouwde, 24 jaar oud, op 30-10-1933 in Bergen op Zoom met **Ludovicus Cornelis Anthonius Hout**, 26 jaar oud. Ludovicus is geboren op 15-12-1906 in Wouw, zoon van Marinus Hout en Adriana Maria Magdalena Smeets. Ludovicus is overleden op 27-04-1987 in Bergen op Zoom, 80 jaar oud.

VI-gv Dimphna Adriana Oerlemans [QuMa0018204] is geboren op 19-02-1911 in Bergen op Zoom, dochter van Petrus Oerlemans [QuMa0018203] (zie V-df) en Cornelia Hertogs [QuMa0134206]. Dimphna is overleden op 29-09-1989 in Dorst, 78 jaar oud. Dimphna trouwde, 25 jaar oud, op 14-12-1936 in Bergen op Zoom met **Wilhelmus Franciscus Krinkels [QuMa0158006]**, 27 jaar oud. Wilhelmus is geboren op 28-05-1909 in Bergen op Zoom, zoon van Petrus Johannes Krinkels [Quma0243406] en Dimphna Maria Demmers [QuMa0158005].

VI-gw Adriana Marinus Marie Oerlemans [QuMa0018204] is geboren op 25-04-1913 in Bergen op Zoom, dochter van Petrus Oerlemans [QuMa0018203] (zie V-df) en Cornelia Hertogs [QuMa0134206]. Adriana is overleden op 27-03-1981 in Bergen op Zoom, 67 jaar oud. Adriana trouwde met **Adriana Cornelia Havermans**. Adriana is geboren in 1913.

VI-gx Pieternella de Jong [QuMa0018204] is geboren op 16-10-1897 in Steenbergen, dochter van Pieter de Jong [Quma0060404] en Dimphna van Etten [QuMa0018203] (zie V-dh). Pieternella is overleden op 08-06-1977 in Roosendaal & Nispen, 79 jaar oud. Pieternella trouwde, 23 jaar oud, op 02-12-1920 in Wouw met **Cornelis van Dongen [QuMa0011602]**, 21 jaar oud. Cornelis is geboren op 16-01-1899 in Wouw, zoon van Petrus Franciscus van Dongen [QuMa0011601] en Elisabeth Bierstekers

[Quma0074404]. Cornelis is overleden op 19-05-1975 in Roosendaal & Nispen, 76 jaar oud.

Kinderen van Pieternella en Cornelis:

1 Petrus Leonardus van Dongen [QuMa0011603], geboren op 22-04-1921 in Wouw. Volgt VII-bu.
2 Dimphna Wilhelmina van Dongen [QuMa0011603], geboren op 27-12-1928 in Wouw.

VI-gy Mattheus de Jong [QuMa0018204] is geboren op 23-12-1898 in Steenbergen, zoon van Pieter de Jong [Quma0060404] en Dimphna van Etten [QuMa0018203] (zie V-dh). Mattheus trouwde, 21 jaar oud, op 12-11-1920 in Steenbergen [bron: akte 84] met **Maria Johanna Brusselaars [QuMa0135406]**, 22 jaar oud. Maria is geboren op 28-09-1898 in Steenbergen, dochter van Adriaan Brusselaars [QuMa0135405] en Dimphna Lammerée [Quma0255206]. Van de geboorte is aangifte gedaan [bron: akte 192].

VI-gz Adrianus de Jong [QuMa0018204] is geboren op 13-08-1904 in Steenbergen, zoon van Pieter de Jong [Quma0060404] en Dimphna van Etten [QuMa0018203] (zie V-dh). Adrianus is overleden op 18-03-1950 in Roosendaal, 45 jaar oud. Adrianus trouwde, 26 jaar oud, op 14-10-1930 in Roosendaal met **Maria Elisabeth Adriana van Dongen [QuMa0011602]**, 21 jaar oud. Maria is geboren op 20-06-1909 in Wouw, dochter van Petrus Franciscus van Dongen [QuMa0011601] en Elisabeth Bierstekers [Quma0074404]. Maria is overleden op 12-02-1991 in Wouw, 81 jaar oud. Maria trouwde later na 1950 met Marinus de Rooij (1904-1990).

Kinderen van Adrianus en Maria:

1 Dimphna Petronella Cornelis de Jong [QuMa0011603], geboren op 29-08-1931 in Ginneken & Bavel.
2 Lambertus Johannes Adriana de Jong [QuMa0011603], geboren op 20-08-1935 in Teteringen.

VI-ha Maria van Etten [QuMa0018204] is geboren op 09-02-1897 in Steenbergen, dochter van Adrianus van Etten [QuMa0018203] (zie V-di) en Petronella van Steenpaal [QuMa0038603]. Maria trouwde, 21 jaar oud, op 12-07-1918 in Steenbergen met **Cornelis van Loon [QuMa0129007]**, 25 jaar oud. Cornelis is geboren op 14-07-1892 in Wouw, zoon van Johannes van Loon [QuMa0129006] en Catharina van Tiggelen [Quma0246207]. Cornelis is overleden op 11-11-1951 in Huijbergen, 59 jaar oud.

Kinderen van Maria en Cornelis:

1 Johannes Adrianus van Loon [QuMa0018205], geboren op 05-07-1919 in Steenbergen.
2 Petronella Catharina van Loon [QuMa0018205], geboren op 28-04-1922 in Steenbergen. Volgt VII-bv.
3 Catharina Petronella van Loon [QuMa0018205], geboren op 09-03-1924 in Huijbergen. Catharina is overleden op 18-02-1925 in Huijbergen, 11 maanden oud.
4 Catharina Petronella van Loon [QuMa0018205], geboren op 09-11-1925 in Huijbergen. Volgt VII-bw.
5 Adrianus Petrus Jacobus van Loon [QuMa0018205], geboren op 30-01-1928 in Huijbergen.

6 Cornelis Antonius van Loon [QuMa0018205], geboren op 18-04-1929 in Huijbergen.
7 Johanna Theresia van Loon [QuMa0018205], geboren op 11-07-1931 in Huijbergen. Johanna is overleden op 13-11-1932 in Huijbergen, 1 jaar oud.
8 Jacoba Johanna van Loon [QuMa0018205], geboren op 10-07-1934 in Huijbergen.

VI-hb Jacobus van Etten [QuMa0018204] is geboren op 15-04-1899 in Steenbergen, zoon van Adrianus van Etten [QuMa0018203] (zie V-di) en Petronella van Steenpaal [QuMa0038603]. Jacobus trouwde, 44 jaar oud, op 24-12-1943 in Steenbergen met **Adriana Elisabeth Moerkens [Quma0065405]**, 45 jaar oud. Adriana is geboren op 27-09-1898 in Wouw, dochter van Marinus (Marijn) Moerkens [Quma0065404] en Cornelia Hellemons [Quma0091004]. Adriana is overleden op 03-05-1974 in Roosendaal, 75 jaar oud. Adriana is weduwe van Marinus Luijkx [QuMa0018804] (1896-1940), met wie zij trouwde op 01-06-1922 in Wouw [bron: akte 23].

VI-hc Cornelia van Etten [QuMa0018204] is geboren op 04-08-1901 in Steenbergen, dochter van Adrianus van Etten [QuMa0018203] (zie V-di) en Petronella van Steenpaal [QuMa0038603]. Cornelia is overleden op 16-06-1994 in Wouw, 92 jaar oud. Cornelia trouwde, 18 jaar oud, op 16-04-1920 in Steenbergen met **Johannes van Loon [QuMa0129007]**, 24 jaar oud. Johannes is geboren op 25-03-1896 in Wouw, zoon van Johannes van Loon [QuMa0129006] en Catharina van Tiggelen [Quma0246207]. Johannes is overleden op 23-11-1987 in Roosendaal, 91 jaar oud.

Kinderen van Cornelia en Johannes:

1 Maria Petronella van Loon [QuMa0018205], geboren op 29-08-1920 in Steenbergen.
2 Petronella Catharina van Loon [QuMa0018205], geboren op 04-12-1928 in Wouw. Petronella is overleden op 20-10-2016 in Roosendaal, 87 jaar oud. Zij is begraven op 25-10-2016 in Roosendaal Zegestede.
3 Johannes Adrianus van Loon [QuMa0018205], geboren op 30-06-1931 in Wouw.

VI-hd Cornelia Petronella van Gastel [QuMa0018204] is geboren op 20-10-1905 in Wouw, dochter van Jacobus van Gastel [Quma0070806] en Cornelia van Etten [QuMa0018203] (zie V-dk). Cornelia trouwde, 22 jaar oud, op 26-04-1928 in Wouw [bron: akte 6] met **Petrus Jacobus Brouwers [QuMa0009203]**, 25 jaar oud. Petrus is geboren op 08-04-1903 in Roosendaal, zoon van Antonius Brouwers [QuMa0044003] en Wilhelmina Verbeek [QuMa0009202]. Van de geboorte is aangifte gedaan [bron: akte 154].

Kinderen van Cornelia en Petrus:

1 Catharina Johanna (Toke) Brouwers [QuMa0009204], geboren op 02-12-1924 in Kruisland. Volgt VII-bx.
2 Wilhelmina Cornelia Brouwers [QuMa0009204], geboren op 09-10-1928 in Steenbergen. Volgt VII-by.
3 Cornelia Dijmphna Brouwers [QuMa0009204], geboren op 05-10-1929 in Steenbergen.
4 Helena Wilhelmina Brouwers [QuMa0009204], geboren op 10-03-1931 in Steenbergen.

5 Antonius Jacobus Brouwers [QuMa0009204], geboren op 23-06-1934 in Steenbergen.
6 Petronella Maria Jacoba (Nelly) Brouwers [QuMa0009204], geboren op 13-06-1938 in Kruisland. Volgt VII-bz.

VI-he Marinus van Steenpaal [QuMa0018204] is geboren op 20-07-1900 in Roosendaal, zoon van Johannes van Steenpaal [QuMa0038603] en Dimphna van Etten [QuMa0018203] (zie V-dl). Marinus is overleden op 04-12-1982 in Roosendaal, 82 jaar oud. Hij is begraven op 08-12-1982 in Wouw. Marinus trouwde, 21 jaar oud, op 29-12-1921 in Wouw [bron: akte 45] met **Petronella van Loon [QuMa0018203]**, 17 jaar oud. Zie V-fq voor persoonsgegevens van Petronella.

Kinderen van Marinus en Petronella: zie V-fq.

VI-hf Petronella van Steenpaal [QuMa0018204] is geboren op 03-01-1904 in Wouw, dochter van Johannes van Steenpaal [QuMa0038603] en Dimphna van Etten [QuMa0018203] (zie V-dl). Petronella trouwde met **Antonius de Jong [QuMa0038604]**. Antonius is geboren op 10-11-1901 in Steenbergen, zoon van Kornelis de Jong [Quma0070405] en Johanna van Steenpaal [QuMa0038603]. Van de geboorte is aangifte gedaan op 11-11-1901 [bron: akte 236].

Kinderen van Petronella en Antonius:

1 Doodgeboren Zoon de Jong [QuMa0018205], levenloos geboren zoon, geboren op 11-06-1924 in Wouw.
2 Cornelis Johannes de Jong [QuMa0018205], geboren op 29-05-1927 in Steenbergen. Cornelis is overleden.

VI-hg Dymphna van Steenpaal [QuMa0018204] is geboren op 30-11-1905 in Wouw, dochter van Johannes van Steenpaal [QuMa0038603] en Dimphna van Etten [QuMa0018203] (zie V-dl). Dymphna is overleden op 10-11-1952 in Roosendaal, 46 jaar oud. Van het overlijden is aangifte gedaan op 11-11-1952 [bron: akte 271]. Dymphna trouwde, 21 jaar oud, op 24-02-1927 in Wouw [bron: akte 3] met **Adrianus (Janus) van der Wegen [QuMa0004002]**, 21 jaar oud. Janus is geboren op 01-02-1906 in Steenbergen, zoon van Jan Frans van der Wegen [QuMa0004001] en Joanna Maria Cornelisse. Van de geboorte is aangifte gedaan op 02-02-1906 [bron: akte 29]. Janus is overleden op 24-06-1986, 80 jaar oud. Hij is begraven in Kruisland.

Kinderen van Dymphna en Janus:

51 QuMa0004003004

1 Johannes Franciscus van der Wegen [QuMa0004003] (afb. 51), geboren op 10-07-1927 in Wouw. Johannes is overleden op 08-11-1985 in Breda, 58 jaar oud. Hij is begraven in Kruisland.
2 Marinus van der Wegen [QuMa0004003], geboren op 29-06-1932 in Steenbergen. Volgt VII-cc.

VI-hh Cornelia van Steenpaal [QuMa0018204] is geboren op 15-10-1917 in Wouw, dochter van Johannes van Steenpaal [QuMa0038603] en Dimphna van Etten [QuMa0018203] (zie V-dl). Cornelia trouwde, 19 jaar oud, op 24-12-1936 in Wouw met **Adrianus van den Berg [Quma0042405]**, 21 jaar oud. Adrianus is geboren op 16-04-1915 in Wouw, zoon van Adrianus van den Berg [Quma0042404] en Antonia Maria van Dorst [QuMa0044203]. Adrianus is overleden op 22-12-1958 in Wouw, 43 jaar oud.

VI-hi Petronella Wilhelmina van Etten [QuMa0018204] is geboren op 07-11-1906 in Steenbergen, dochter van Pieter van Etten [QuMa0018203] (zie V-dm) en Cornelia de Bruijn [QuMa0169806]. Petronella is overleden op 20-08-1982 in Steenbergen Onze Stede, 75 jaar oud. Zij is begraven op 24-08-1982 in Steenbergen R.K. Begraafplaats. Petronella trouwde, 18 jaar oud, op 20-02-1925 in Steenbergen [bron: akte 6] met **Theodoor Peeters [QuMa0007202]**, 22 jaar oud. Theodoor is geboren op 02-02-1903 in Steenbergen, zoon van Johannes Peeters [QuMa0035003] en Maria Catharina Hoendervangers [QuMa0007201]. Van de geboorte is aangifte gedaan op 03-02-1903 [bron: akte 30]. Theodoor is overleden op 16-08-1966 in Steenbergen, 63 jaar oud. Van het overlijden is aangifte gedaan op 17-08-1966 [bron: akte 52].

Kinderen van Petronella en Theodoor:

1 Cornelia Maria Peeters [QuMa0007203], geboren op 04-05-1925 in Steenbergen. Cornelia is overleden op 19-06-1925 in Steenbergen, 1 maand oud.
2 Cornelia Maria Peeters [QuMa0007203], geboren op 17-03-1927 in Steenbergen.
3 Johannes Petrus Peeters [QuMa0007203], geboren op 11-08-1928 in Steenbergen. Johannes is overleden op 09-09-1928 in Steenbergen, 29 dagen oud.
4 Johannes Petrus Peeters [QuMa0007203], geboren op 16-12-1930 in Steenbergen.
5 Petrus Peeters [QuMa0007203], geboren op 26-12-1932 in Steenbergen. Volgt VII-cd.
6 Maria Cornelia Peeters [QuMa0007203], geboren op 17-08-1935 in Steenbergen. Volgt VII-ce.
7 Wilhelmina Johanna Cornelia Peeters [QuMa0007203], geboren op 20-08-1942 in Steenbergen. Wilhelmina is overleden op 12-09-1942 in Steenbergen, 23 dagen oud.
8 Theodorus Antonius Peeters [QuMa0007203], geboren op 08-08-1945 in Steenbergen. Theodorus is overleden op 17-09-1945 in Steenbergen, 1 maand oud.

VI-hj Wilhelmina Johanna van Etten [QuMa0018204] is geboren op 12-12-1914 in Steenbergen, dochter van Pieter van Etten [QuMa0018203] (zie V-dm) en Cornelia de Bruijn [QuMa0169806]. Wilhelmina trouwde, 23 jaar oud, op 04-11-1938 in Steenbergen met **Wilhelmus Cornelis Ernest [Quma0064006]**, 26 jaar oud. Wilhelmus is geboren op 05-12-1911 in Halsteren, zoon van Petrus Ernest [QuMa0275607] en Adriana Laanen [Quma0064005].

VI-hk Dorothea Maria Johanna Hopstaken [QuMa0018004] is geboren op 16-06-1911 in Roosendaal, dochter van Johannes Marinus Hopstaken [Quma0080606] en Johanna Adriana Voorbraak [QuMa0018003] (zie V-dp). Dorothea is overleden op 30-11-1943 in Roosendaal, 32 jaar oud. Dorothea trouwde met **Johannes van der Vorst**.

VI-hl Johannes Josephus Hopstaken [QuMa0018004] is geboren op 30-05-1912 in Roosendaal, zoon van Johannes Marinus Hopstaken [Quma0080606] en Johanna Adriana Voorbraak [QuMa0018003] (zie V-dp). Johannes is overleden op 17-10-1995 in Roosendaal, 83 jaar oud. Johannes trouwde met **Anna Cornelia Raats [QuMa0130208]**. Anna is geboren op 22-02-1910 in Wouw, dochter van Petrus Johannes Raats [QuMa0130207] en Anna Maria Janssens. Anna is overleden op 22-10-1996 in Roosendaal, 86 jaar oud.

VI-hm Cornelia Adriana Louisa Hopstaken [QuMa0018004] is geboren op 15-07-1916 in Roosendaal, dochter van Johannes Marinus Hopstaken [Quma0080606] en Johanna Adriana Voorbraak [QuMa0018003] (zie V-dp). Cornelia trouwde, 22 jaar oud, op 16-08-1938 in Roosendaal & Nispen met **Hubertus Lodewijk Bogers [Quma0076406]**, 24 jaar oud. Hubertus is geboren op 04-07-1914 in Roosendaal & Nispen, zoon van Martinus Adrianus Bogers [Quma0080205] en Maria Cornelia Govers [Quma0076405]. Van de geboorte is aangifte gedaan op 04-07-1914 [bron: akte 266]. Hubertus is overleden op 06-12-1971 in Roosendaal, 57 jaar oud.

VI-hn Cornelis Martinus (Kees) Voorbraak [QuMa0018004] is geboren op 15-06-1921 in Steenbergen, zoon van Jacobus Voorbraak [QuMa0018003] (zie V-dx) en Antonetta Ruijten [Quma0058805]. Kees is overleden op 18-03-2000 in Roosendaal, 78 jaar oud.

Betrokken bij:

26-01-1945	getuige huwelijk Leo de Jong (1920-1996) en Marie Voorbraak (1924-2001) [zie VI-hp]	[broer bruid]	[bron: akte 7]

Kees trouwde, 23 jaar oud, op 12-06-1945 in Roosendaal met **Johanna Geertruida Luijckx [QuMa0029005]**, 21 jaar oud. Het kerkelijk huwelijk vond plaats op 13-06-1945 in Wouw. Johanna is geboren op 07-01-1924 in Roosendaal, dochter van Cornelis Luijckx [QuMa0029004] en Catharina (Kaat) de Jong [QuMa0042805]. Johanna is overleden op 25-09-1997 in Wouw, 73 jaar oud. Zij is begraven op 30-09-1997 in Wouw.

VI-ho Johanna Maria Pieternella Voorbraak [QuMa0018004] is geboren op 31-12-1922 in Kruisland, dochter van Jacobus Voorbraak [QuMa0018003] (zie V-dx) en Antonetta Ruijten [Quma0058805]. Johanna is overleden op 10-05-1995 in Kruisland, 72 jaar oud. Johanna trouwde, 26 jaar oud, op 23-12-1949 in Steenbergen met **Johannes Adrianus Lodiers [QuMa0018805]**, 39 jaar oud. Johannes is geboren op 28-10-1910 in Kruisland, zoon van Pieter Lodiers [Quma0074006] en Dorothea van Hees [QuMa0018804]. Johannes is overleden op 08-03-1961 in Kruisland, 50 jaar oud.

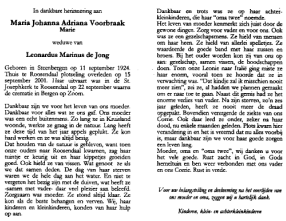

In dankbare herinnering aan
Maria Johanna Adriana Voorbraak
Marie
weduwe van
Leonardus Marinus de Jong

Geboren in Steenbergen op 11 september 1924.
Thuis te Roosendaal plotseling overleden op 15 september 2001. Haar uitvaart was in de St. Josephkerk te Roosendaal op 22 september waarna de crematie in Bergen op Zoom.

Dankbaar zijn we voor het leven van ons moeder. Dankbaar voor alles wat ze ons gaf. Ons moeder werd op 11 september 1924 geboren in Kruisland, waarna ze ging, in de natuur, 4 jaar lang met ze deze tijd van het zijn appels geplukt. Ze kon hard werken en ze was altijd bezig.
Dat bouden van de natuur is gebleven, want toen onze ouders naar Roosendaal kwamen, nog haar nannie er kreeg zij en haar kippetjes groeiden goed. Ook hield ze van vissen. Wat genoot ze als we dat samen deden. De dag van haar sterven waren wé de hele dag aan het water. En niet te vergeten het bezig zijn met de duiven, wat heeft ze daarvan genoten. Ook de wedstrijden met onze Zorgvuurs was steeds. Ze stond altijd klaar. Ze kon als de beste bakvagen en verwen. Wij, haar kinderen en kleinkinderen, konden van haar hulp op aan.

Dankbaar en trots was ze op haar achterkleinkinderen, die haar "oma twee" noemde.
Het leven van moeder kenmerkte zich juist door de gewone dingen. Zorg voor vader en voor ons. Ook was ze een gezelschapsmens. Ze hield van mensen om haar heen. Ze hield van allerlei spelletjes. Ze wandelde graag en ging graag met mensen en vrienden. Bij het zieke worden bij ons was ze er altijd, gezelschap, samen warm, de bezoekjes op de dam. Toen onze Leonie naar Italië ging maakt ze haar zorgen, vooral toen ze hoorde dat ze as verwachting was. "Dat kindje zal ik maar alleen zien", zei ze, al hadden we plannen gemaakt om er naar toe te gaan. Naast dit gemis had ze het oncome verlies van vader. Na zijn sterven, zo'n zes jaar geleden, heeft ze moed moeite de draad opgepakt. Bovendien vervingende de zieken van ons gezin. Ook de laatste maanden van haar leven haar God, zij enkele maanden te zitten. Pijn kwam en verzadiging in en het is vreemd dat we zaken voorbij zo, maar dankbaar zijn we voor haar goede zorgen een leven lang.
Moeder, oma en "oma twee", wij danken u voor het vele goede. Raat zacht in God, in Gods herinthan en ben weer verbonden met ons vader en ons Coeur. Rust in vrede.

U voor uw belangstelling en deelneming nu het overlijden van onze moeder en oma, oppas mij e hartelijk dank.

Kinderen, Klein- en achterkleinkinderen

52 Voorbraak Maria 1924 05

VI-hp Maria Johanna Adriana (Marie) Voorbraak [QuMa0018004] (afb. 52) is geboren op 11-09-1924 in Steenbergen, dochter van Jacobus Voorbraak [QuMa0018003] (zie V-dx) en Antonetta Ruijten [Quma0058805]. Marie is overleden op 15-09-2001 in

Roosendaal, 77 jaar oud. Zij is begraven op 22-09-2001 in
Bergen op Zoom Crematorium Mastendreef. Marie trouwde, 20 jaar oud, op 26-01-1945 in Steenbergen [bron: akte 7] met **Leonardus Marinus (Leo) de Jong [QuMa0002201]**, 24 jaar oud. Bij het burgerlijk huwelijk van Marie en Leo waren aanwezig: getuigen Antonius Timmermans (geb. 1918) [achterneef vaderszijde bruid] en Kees Voorbraak (1921-2000) [zie VI-hn] [broer bruid]. Zie VI-ip voor persoonsgegevens van Leo.

Kinderen van Marie en Leo:

1 Cornelia Antoinetta Petronella Maria (Corrie) de Jong [QuMa0002202], geboren op 03-09-1946 in Kruisland. Volgt VII-cf.
2 Jeanne (Jeanne) de Jong [QuMa0002202], geboren op 28-10-1948 in Kruisland. Volgt VII-cg.

VI-hq Martinus Cornelis Voorbraak [QuMa0018004] is geboren op 11-11-1926 in Steenbergen, zoon van Jacobus Voorbraak [QuMa0018003] (zie V-dx) en Antonetta Ruijten [Quma0058805]. Martinus is overleden op 19-12-2005 in Kruisland, 79 jaar oud. Martinus trouwde met **Francisca Josephina Catharina Helena van den Boom [Quma0061205]**. Francisca is geboren op 03-06-1930 in Wouwse Plantage, dochter van Adrianus van den Boom [Quma0061204] en Johanna Maria van Gastel [QuMa0147208].

VI-hr Petrus Johannes Houtepen [QuMa0018004] is geboren op 20-01-1921 in Steenbergen, zoon van Cornelis Houtepen [QuMa0156407] en Petronella Johanna Voorbraak [QuMa0018003] (zie V-dz). Petrus is overleden op 27-10-1998 in Steenbergen, 77 jaar oud. Petrus trouwde met **Adriana Petronella de Groen [QuMa0036205]**. Adriana is geboren op 30-06-1926 in Steenbergen, dochter van Cornelis de Groen [QuMa0036204] en Johanna Bastiaanse [Quma0063404].

VI-hs Jacobus Antonius Houtepen [QuMa0018004] is geboren op 20-08-1927 in Steenbergen, zoon van Cornelis Houtepen [QuMa0156407] en Petronella Johanna Voorbraak [QuMa0018003] (zie V-dz). Jacobus trouwde, 37 jaar oud, op 04-10-1964 in Kruisland met **Cornelia (Cor) van der Minnen**, 21 jaar oud. Cor is geboren op 20-01-1943 in Oud Gastel, dochter van Christiaan (Christ) van der Minnen en Dina van den Bosch. Cor is overleden op 31-12-2011 in Steenbergen, 68 jaar oud.

VI-ht Maria Gerardina Petronella Johanna (Riet) Tak [QuMa0018004] is geboren op 11-01-1935 in Kruisland, dochter van Quirinus Antonius Gerardus Tak [QuMa0294409] en Anna Maria Voorbraak [QuMa0018003] (zie V-eb). Riet is overleden op 07-01-2023 in Oudenbosch, 87 jaar oud. Zij is gecremeerd op 16-01-2023 in Roosendaal Zegestede. Riet trouwde met **Corry Hagens**.

VI-hu Laurentius Christianus Maria van Kaam [QuMa0015205] is geboren op 19-07-1934 in Steenbergen, zoon van Marinus van Kaam [Quma0062206] en Petronella Catharina Wezenbeek [QuMa0015204] (zie V-eh). Laurentius is overleden op 31-05-1988 in Steenbergen, 53 jaar oud. Laurentius trouwde, 29 jaar oud, op 13-05-1964 in Steenbergen met **Cornelia Maria Antonetta van Kuijk [QuMa0029506]**, 30 jaar oud. Cornelia is geboren op 07-11-1933 in Steenbergen, dochter van Hendrikus van Kuijk [Quma0071006] en Dijmphna Wilhelmina van Osta [QuMa0029505].

VI-hv Cornelia Lucia Maria (Corry) van Kaam [QuMa0015205] is geboren op 18-07-1935 in Steenbergen, dochter van Marinus van Kaam [Quma0062206] en Petronella Catharina Wezenbeek [QuMa0015204] (zie V-eh). Corry trouwde met **Cornelis Henricus (Cor) van Aken**. Cor is geboren op 10-10-1927 in Oud en Nieuw Gastel.

Kind van Corry en Cor:

1 Adrianus Marinus Cornelis (Arjen) van Aken [QuMa0015206], geboren op 14-04-1964 in Breda. Arjen is overleden op 25-11-2018, 54 jaar oud. Hij is begraven op 29-12-2918 in Breda.

VI-hw Matthijs Laurentius Bernardus Maria (Thijs) Krebbekx [QuMa0015205] is geboren op 08-10-1936 in Steenbergen, zoon van Petrus Bernardus Krebbekx [QuMa0037204] en Johanna Maria Wezenbeek [QuMa0015204] (zie V-ei). Thijs is overleden op 31-05-2003 in Steenbergen, 66 jaar oud. Thijs trouwde met **Johanna Maria Gerardina Geers [QuMa0036205]**. Johanna is geboren op 07-09-1934 in Steenbergen, dochter van Petrus (Pieter) Geers [QuMa0036204] en Adriana Johanna Alphonsina van Zundert [QuMa0282007]. Johanna is overleden op 05-09-2011 in Steenbergen, 76 jaar oud. Zij is gecremeerd op 10-09-2011 in Bergen op Zoom.

VI-hx Laurentius Maria (Ran) Krebbekx [QuMa0015205] is geboren op 04-10-1938 in Steenbergen, zoon van Petrus Bernardus Krebbekx [QuMa0037204] en Johanna Maria Wezenbeek [QuMa0015204] (zie V-ei). Ran is overleden op 14-10-2001 in Steenbergen, 63 jaar oud. Hij is begraven op 18-10-2001 in Bergen op Zoom.
Beroep:
hoofdonderwijzer (Gummarisschool Steenbergen)
Ran trouwde, 27 jaar oud, op 05-12-1965 in Steenbergen met **Cornelia Aloysia Martina Maria (Corrie) van Eekelen [Quma0041206]**, 27 jaar oud. Corrie is geboren op 14-09-1938 in Steenbergen, dochter van Cornelius Franciscus van Eekelen [Quma0041205] en Johanna Geertruda Josepha van Sittert [QuMa0130208]. Corrie is overleden op 18-03-2000 in Steenbergen, 61 jaar oud. Zij is begraven op 22-03-2000 in Steenbergen.

VI-hy Petronella Maria (Nell) Krebbekx [QuMa0015205] is geboren op 10-08-1945 in Steenbergen, dochter van Petrus Bernardus Krebbekx [QuMa0037204] en Johanna Maria Wezenbeek [QuMa0015204] (zie V-ei). Nell trouwde, 21 jaar oud, op 26-11-1966 in Steenbergen met **Johannes Michael Maria van Broekhoven [QuMa0015204]**, 22 jaar oud. Johannes is geboren op 16-07-1944 in Welberg, zoon van Wilhelmus Adrianus (Willem) van Broekhoven [QuMa0015203] en Anna Catharina IJzermans [QuMa0015204]. Johannes is overleden op 13-11-2014 in Steenbergen, 70 jaar oud. Hij is gecremeerd op 18-11-2014 in Bergen op Zoom Zoomstede.

VI-hz Maria Catharina van Thillo [QuMa0018204] is geboren op 28-07-1909 in Ossendrecht, dochter van Petrus Johannes van Thillo [QuMa0495408] en Maria Elisabeth Voorbraak [QuMa0018203] (zie V-em). Van de geboorte is aangifte gedaan op 29-07-1909 [bron: akte 66]. Maria trouwde, 21 jaar oud, op 02-10-1930 in Breda [bron: akte 262] met **Cornelis Wilhelmus Leenders**, 24 of 25 jaar oud. Cornelis is geboren in 1905 in Nijmegen, zoon van Albertus Dominicus Leenders en Katharina Hasselmann.

VI-ia Johanna Catharina van Thillo [QuMa0018204] is geboren op 12-10-1910 in Ossendrecht, dochter van Petrus Johannes van Thillo [QuMa0495408] en Maria Elisabeth Voorbraak [QuMa0018203] (zie V-em). Van de geboorte is aangifte gedaan op 13-10-1910 [bron: akte 104]. Johanna trouwde, 21 jaar oud, op 18-08-1932 in Ossendrecht met **Johannes Antonius van Gaal [QuMa0161608]**, 26 jaar oud. Johannes is geboren op 13-09-1905 in Ossendrecht, zoon van Franciscus van Gaal [QuMa0495208] en Petronella Hugens [QuMa0161607]. Van de geboorte is aangifte gedaan op 13-09-1905 [bron: akte 82].

Kind van Johanna en Johannes:

1 Petrus Johannes van Thillo [QuMa0018205], geboren op 22-05-1931 in Ossendrecht.
Notitie bij Petrus: *Erkend bij het huwelijk van de ouders*

VI-ib Dimphena van Thillo [QuMa0018204] is geboren op 11-04-1916 in Ossendrecht, dochter van Petrus Johannes van Thillo [QuMa0495408] en Maria Elisabeth Voorbraak [QuMa0018203] (zie V-em). Van de geboorte is aangifte gedaan op 12-04-1916 [bron: akte 29]. Dimphena trouwde, 17 jaar oud, op 28-12-1933 in Ossendrecht [bron: akte 30] met **Jacobus van Oosterbos [QuMa0299407]**, 22 of 23 jaar oud. Jacobus is geboren in 1910 in Ossendrecht, zoon van Ludovicus van Oosterbos [QuMa0299406] en Antonetta van Gaal.

VI-ic Franciscus van Thillo [QuMa0018204] is geboren op 02-08-1918 in Ossendrecht, zoon van Petrus Johannes van Thillo [QuMa0495408] en Maria Elisabeth Voorbraak [QuMa0018203] (zie V-em). Van de geboorte is aangifte gedaan op 03-08-1918 [bron: akte 82]. Franciscus trouwde, 25 jaar oud, op 13-04-1944 in Ossendrecht [bron: akte 4] met **Henriette Ludovica Hugens**, 25 of 26 jaar oud. Henriette is geboren in 1918 in Ossendrecht, dochter van Josephus Hugens en Josephina Philomena Dominicus.

VI-id Johannes Adrianus (Jan) Teunisse [QuMa0018204] is geboren op 21-11-1908 in Dinteloord, zoon van Johannes (Jan) Teunisse [QuMa0018203] (zie V-eq) en Adriana Cornelisse. Jan is overleden op 19-06-1975 in Hoogerheide, 66 jaar oud. Hij is begraven op 21-06-1975 in Bergen op Zoom [bron: Overlijdensadvertentie]. Jan trouwde met **Jeanne J.E. Dozot**. Jeanne is geboren omstreeks 1910. Jeanne is overleden vóór 1976, ten hoogste 66 jaar oud.

Kinderen van Jan en Jeanne:

1 J. Teunisse [QuMa0018205], geboren omstreeks 1934. Volgt VII-ch.
2 Robert Teunisse [QuMa0018205], geboren omstreeks 1935. Volgt VII-ci.
3 L. Teunisse [QuMa0018205], geboren omstreeks 1936. Volgt VII-cj.

VI-ie Petrus Jacobus (Pierre) Teunisse [QuMa0018204] is geboren op 11-10-1909 in Dinteloord, zoon van Johannes (Jan) Teunisse [QuMa0018203] (zie V-eq) en Adriana Cornelisse. Pierre is overleden op 13-11-1998 in Bergen op Zoom, 89 jaar oud. Hij is gecremeerd op 18-11-1998 in Bergen op Zoom [bron: Overlijdensadvertentie]. Pierre trouwde, 23 jaar oud, op 17-12-1932 met **Rosa Viceroy**, ongeveer 22 jaar oud. Rosa is geboren omstreeks 1910.

Kind van Pierre en Rosa:

1 Willy Teunisse [QuMa0018205], geboren omstreeks 1935.

53 Petrus Adrianus
28.05.1914

VI-if Petrus Adrianus (Piet) Teunisse [QuMa0018204] (afb. 53) is geboren op 28-05-1914 in Dinteloord, zoon van Jacobus (Ko) Teunisse [QuMa0018203] (zie V-er) en Anna Cornelia (Kee) Jongeneelen [Quma0064606]. Piet is overleden op 26-03-1996 in Deventer, 81 jaar oud. Hij is begraven op 30-03-1996 in Middenmeer op de Algemene begraafplaats [bron: Overlijdenskaart].
Notitie bij overlijden van Piet: *leed de laatste jaren aan dementie*

Beroep:
bedrijfsleider staats landbouwbedrijf

Piet trouwde, 31 jaar oud, op 12-10-1945 in Hoogwoud met **Dirkje Groot**, 22 jaar oud. Dirkje is geboren op 31-08-1923 in Hoogwoud, dochter van N.N. Groot en N.N. Dekker. Dirkje is overleden op 22-09-1982 in Wieringerwerf, 59 jaar oud. Zij is begraven op 25-09-1982 in Middenmeer op de Algemene begraafplaats [bron: Overlijdenskaart].

Beroep:
dienstbode

VI-ig Helena Catharina (Leen) Teunisse [QuMa0018204] is geboren op 18-02-1916 in Steenbergen, dochter van Jacobus (Ko) Teunisse [QuMa0018203] (zie V-er) en Anna Cornelia (Kee) Jongeneelen [Quma0064606]. Leen is overleden op 07-07-1997 in Kruisland, 81 jaar oud. Zij is begraven in Welberg op de RK begraafplaats [bron: A-rechts 3.10]. Leen trouwde, ongeveer 24 jaar oud, omstreeks 1940 met **Johannes Marinus (Jan) van Overveld**, ongeveer 33 jaar oud. Jan is geboren op 19-05-1907 in Steenbergen. Jan is overleden op 22-03-1983 in Bergen op Zoom, 75 jaar oud. Hij is begraven in Welberg op de RK begraafplaats [bron: A-rechts 3.10].

Kind van Leen uit onbekende relatie:

1 Cornelia Anna Adriana Helena (Corry) Teunisse [QuMa0018205], geboren op 03-11-1936 in Dinteloord. Volgt VII-ck.

Kind van Leen en Jan:

2 Antonius (Tonny) van Overveld [QuMa0018205], geboren op 18-04-1948 in Steenbergen. Tonny is overleden op 27-06-1976 in Steenbergen, 28 jaar oud. Hij is begraven in Welberg [bron: B-links 5.3].

VI-ih Anna Catharina Petronilla (Anna) Teunisse [QuMa0018204] is geboren op 14-02-1919 in Dinteloord, dochter van Jacobus (Ko) Teunisse [QuMa0018203] (zie V-er) en Anna Cornelia (Kee) Jongeneelen [Quma0064606]. Anna is overleden op 22-06-1944 in Dinteloord, 25 jaar oud (oorzaak: tuberculose). Anna trouwde, 22 jaar oud, op 19-07-1941 in Dinteloord met **Petrus Marinus Huijgens [QuMa0014604]**, 28 jaar oud. Petrus is geboren op 11-06-1913 in Steenbergen, zoon van Adriaan Huijgens [Quma0068805]

en Anna Catharina van Terheijden [QuMa0014603]. Petrus is overleden op 07-07-1943 in Steenbergen, 30 jaar oud. Hij is begraven in Welberg [bron: D-rechts 6.2].

VI-ii Petronella Adriana (Nel) Teunisse [QuMa0018204] is geboren op 15-03-1921 in Dinteloord, dochter van Jacobus (Ko) Teunisse [QuMa0018203] (zie V-er) en Anna Cornelia (Kee) Jongeneelen [Quma0064606]. Nel:
(1) trouwde, ongeveer 22 jaar oud, omstreeks 1943 met **Henricus Cornelis Marinus (Henk) van de Ende**, ongeveer 31 jaar oud. Henk is geboren op 16-02-1912 in Breda. Henk is overleden op 06-10-1944 in Berlijn- Spandau, 32 jaar oud (oorzaak: oorlogslachtoffer) [bron: Oorlogsgravenstichting/ Slachtofferregister]. Hij is begraven in Apeldoorn.
Notitie bij overlijden van Henk: *Begraafplaats: Nederlands Ereveld te Loenen*
(2) trouwde, ongeveer 37 jaar oud, omstreeks 1958 met **Wilhelmus (Wim) Piepenbrink**, ongeveer 41 jaar oud. Wim is geboren op 18-11-1917. Wim is overleden op 03-03-1999 in Haarlem, 81 jaar oud.

54 Van der Weegen Adrianus 1915 02

VI-ij Elisabeth Henrica (Bets) Teunisse [QuMa0018204] is geboren op 21-08-1924 in Dinteloord, dochter van Jacobus (Ko) Teunisse [QuMa0018203] (zie V-er) en Anna Cornelia (Kee) Jongeneelen [Quma0064606]. Van de geboorte is aangifte gedaan op 22-08-1924 [bron: BS Dinteloord]. Bij de geboorteaangifte van Bets was getuige Ko Teunisse (1888-1964) [zie V-er] [vader] aanwezig.
Notitie bij de geboorte van Bets: *Akte 1924/79*
Bets is overleden op 19-05-2017 in Dinteloord, 92 jaar oud. Zij is gecremeerd op 26-05-2017 in Bergen op Zoom Zoomstede. Bets trouwde, 23 jaar oud, op 14-11-1947 in Steenbergen [bron: akte 89] met **Adrianus (Arjaan) van der Weegen [QuMa0008003]** (afb. 54), 31 jaar oud. Arjaan is geboren op 16-12-1915 in Steenbergen, zoon van Pieter van der Weegen [QuMa0008002] en Maria (Mieke) van Tilburg [Quma0067006]. Van de geboorte is aangifte gedaan op 16-12-1915 [bron: akte 282]. Hij is gedoopt op 16-12-1915 in Steenbergen. Bij de doop van Arjaan waren aanwezig: getuigen Adriaan van der Weegen (1872-1950) [oom vaderszijde] en Elizabeth Joppe (1873-1926) [aangetrouwde tante vaderszijde]. Arjaan is overleden op 15-10-1989 in Roosendaal, 73 jaar oud [bron: BS Roosendaal]. Hij is begraven op 19-10-1989 in Steenbergen op de RK begraafplaats.
Beroep:
landarbeider

VI-ik Cornelis Marinus (Kees) Teunisse [QuMa0018204] is geboren op 16-09-1926 in Dinteloord, zoon van Jacobus (Ko) Teunisse [QuMa0018203] (zie V-er) en Anna Cornelia (Kee) Jongeneelen [Quma0064606]. Kees trouwde, 33 jaar oud, op 28-10-1959 in Dinteloord met **Cornelia (Cor) Jansen**, 26 jaar oud. Cor is geboren op 28-05-1933 in Dinteloord.

VI-il Antonia Helena Maria (Tonia) Teunisse [QuMa0018204] is geboren op 15-04-1931 in Dinteloord, dochter van Jacobus (Ko) Teunisse [QuMa0018203] (zie V-er) en Anna Cornelia (Kee) Jongeneelen [Quma0064606]. Tonia is overleden op 01-09-2010 in Steenbergen Onze Stede, 79 jaar oud. Zij is begraven op 06-09-2010 in Bergen op Zoom. Tonia trouwde, 17 jaar oud, op 28-08-1948 in Dinteloord met **Machiel Antonij (Chiel) van de Par [Quma0057806]**, 21 jaar oud. Chiel is geboren op 17-07-1927 in Steenbergen, zoon van Johannes (Jan) van de Par [Quma0057805] en Anna Catharina (Kaat) de Baat [QuMa0169807]. Chiel is overleden op 02-03-1991 in Steenbergen, 63 jaar oud. Hij is begraven op 06-03-1991 in Steenbergen- Welberg op de RK begraafplaats [bron: Bidprentje].

Kind van Tonia en Chiel:

1 Anna Cornelia van de Par [QuMa0018205], geboren op 13-01-1949 in Steenbergen. Anna is overleden op 29-01-1949 in Steenbergen, 16 dagen oud.

55 QuMa0003602005

VI-im Hendrika Anna Cornelia (Riet) Teunisse [QuMa0018204] is geboren op 19-04-1934 in Dinteloord, dochter van Jacobus (Ko) Teunisse [QuMa0018203] (zie V-er) en Anna Cornelia (Kee) Jongeneelen [Quma0064606]. Riet is overleden op 10-08-2001 in Bergen op Zoom, 67 jaar oud. Zij is begraven op 14-08-2001 in Steenbergen op de RK begraafplaats. Riet trouwde, 23 jaar oud, op 01-05-1957 in Dinteloord met **Antonius Petrus (Toon) Hoendervangers [QuMa0003602]** (afb. 55), 35 jaar oud. Toon is geboren op 08-01-1922 in Steenbergen, zoon van Petrus (Piet) Hoendervangers [QuMa0003601] en Antonia Francisca van Oers [Quma0079805]. Van de geboorte is aangifte gedaan op 09-01-1922 [bron: akte 5]. Toon is overleden op 29-07-2004 in Steenbergen, 82 jaar oud [bron: Overlijdensadvertentie]. Hij is begraven op 03-08-2004 in Steenbergen [bron: overlijdensbericht].

Kinderen van Riet en Toon:

56 quMa0003603001

1 Cornelia Antonia Maria (Corry) Hoendervangers [QuMa0003603] (afb. 56), geboren op 02-12-1957 in Steenbergen. Corry is overleden op 03-03-1966 in Steenbergen, 8 jaar oud (oorzaak: ongeval).
Notitie bij overlijden van Corry: *Verongelukt voor haar ouderlijk huis aan de Zeelandweg te Steenbergen in een poging haar broertje voor een ongeval te behoeden.*
Helaas kwam zij daarbij zelf om het leven.
2 Johanna Antonia Hoendervangers [QuMa0003603], geboren in 1958 in Steenbergen. Johanna is overleden op 06-03-1966 in Steenbergen, 7 of 8 jaar oud. Van het overlijden is aangifte gedaan op 07-03-1966 [bron: akte 16].
3 Anneke Hoendervangers [QuMa0003603], geboren op 13-08-1961 in Bergen op Zoom. Anneke is overleden op 16-08-1961 in Bergen op Zoom, 3 dagen oud.
4 Anna Helena Petronella Hoendervangers [QuMa0003603], geboren op 13-08-1961 in Bergen op Zoom. Anna is overleden op 16-08-1961 in Bergen op Zoom, 3 dagen oud. Van het overlijden is aangifte gedaan op 17-08-1961 [bron: akt 231].

VI-in Jacobus Johannes Josephus (Koos) Teunisse [QuMa0018204] is geboren op 03-06-1936 in Dinteloord, zoon van Jacobus (Ko) Teunisse [QuMa0018203] (zie V-er) en Anna Cornelia (Kee) Jongeneelen [Quma0064606]. Koos trouwde, 24 jaar oud, op 30-07-1960 in Steenbergen met **Petronilla Elisabeth (Nelly) van Rijen**, 25 jaar oud. Nelly is geboren op 04-01-1935 in Steenbergen. Nelly is overleden op 27-03-1995 in Bergen op Zoom, 60 jaar oud. Zij is begraven op 30-03-1995 in Steenbergen- Welberg op de RK begraafplaats [bron: A-links 6.7].

Kind van Koos en Nelly:

1 Adje Teunisse [QuMa0018205], geboren op 14-09-1961 in Steenbergen. Adje is overleden op 14-09-1961 in Steenbergen, geen dag oud.

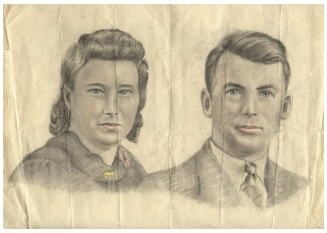

57 QuMa0001100003

58 QuMa0001000002

VI-io Petronella Susanna (Nellie) de Jong [QuMa0001100] (afb. 57) is geboren op 14-07-1917 in Kruisland, dochter van Kornelis (Kees) de Jong [QuMa0002200] (zie V-es) en Cornelia (Kee) Verbeek [QuMa0002300]. Van de geboorte is aangifte gedaan op 16-07-1917 [bron: akte 153]. Bij de geboorteaangifte van Nellie waren aanwezig: getuigen Frans Pieter Bogers (1844-1932) en Kornelis Josephus Backx (1861-1936). Nellie is overleden op 05-03-2003 in Steenbergen, 85 jaar oud. Zij is begraven op 08-03-2003 in R.K. Begraafplaats Steenbergen [bron: Overlijdensadvertentie].
Algemeen:
Een klepeltje is nog geen musterd, was een gezegde van Oma nellie
Nellie trouwde, 23 jaar oud, op 19-07-1940 in Steenbergen [bron: akte 41] met **Petrus (Piet) van der Wegen [QuMa0001000]** (afb. 58), 26 jaar oud, nadat zij op 29-06-1940 in

Steenbergen in ondertrouw zijn gegaan. Bij het burgerlijk huwelijk van Nellie en Piet waren aanwezig: getuigen Elisabeth (Bets) van der Wegen (geb. 1902) [zus bruidegom] en Cornelia (Cor) van der Wegen (1918-1981) [zus bruidegom]. Piet is geboren op 24-12-1913 om 20:00 in Steenbergen, zoon van Antonij (Antoon) van der Wegen [QuMa0002000] en Adriana (Jaan) IJzermans [QuMa0002100]. Van de geboorte is aangifte gedaan op 27-12-1913 [bron: akte 304]. Bij de geboorteaangifte van Piet waren aanwezig: getuigen Jan van der Weegen (1877-1918) [neef van vader] en Johannes van den Bosch (geb. 1883). Piet is overleden op 29-04-2000 in Steenbergen, 86 jaar oud. Hij is begraven op 03-05-2000 in R.K. Begraafplaats Steenbergen [bron: Overlijdensadvertentie].
Notitie bij Piet: *Wie kan ons helpen bij het vinden van nadere gegevens van deze stamouder??*
U kunt deze gegevens sturen naar: info@StichtingQuMa.nl
Bij voorbaat bedankt voor uw tijd om ons te helpen deze website te verbeteren.
Onze interesse gaat zeker uit naar actuele gegevens die nog niet gepubliceerd mogen worden!!
Deze gegevens worden alleen aan ons bestand toegevoegd, maar worden niet zonder toestemming gepubliceerd.!

Beroepen:
fabrieksarbeider (Seizoenwerk op Suikerfabriek Steenbergen)
havenarbeider
landarbeider
metaalbewerker
Algemeen:
Vader droomde eens dat hij kon vliegen, waarbij hij riep: Wenn ich durch die lufte fliegen, mussen sie von meinen fussen bleiben.
Bijnaam:
Piet Stek

Kind van Nellie en Piet:

1 Geertruda Petronella Maria (Gerda) van der Wegen [QuMa0000500], geboren op 15-09-1956 in Steenbergen. Volgt VII-cl.

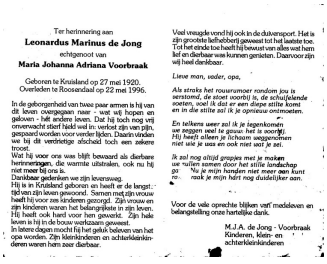
Ter herinnering aan
Leonardus Marinus de Jong
echtgenoot van
Maria Johanna Adriana Voorbraak

Geboren te Kruisland op 27 mei 1920.
Overleden te Roosendaal op 22 mei 1996.

In de geborgenheid van twee paar armen is hij van dit leven overgegaan naar - wat wij hopen en geloven - het andere leven. Dat hij toch nog vrij onverwacht stierf hield wel in: verlost zijn van pijn, gespaard worden voor verder lijden. Daarin vinden we bij dit verdrietige afscheid toch een zekere troost.
Wat hij voor ons was blijft bewaard als dierbare herinneringen, die warmte uitstralen, ook nu hij niet meer bij ons is.
Dankbaar gedenken we zijn levensweg.
Hij is in Kruisland geboren en heeft er de langste tijd van zijn leven gewoond. Samen met zijn vrouw heeft hij voor zes kinderen gezorgd. Zijn vrouw en zijn kinderen waren het belangrijkste in zijn leven. Hij heeft ook hard voor hen gewerkt. Zijn hele leven is hij in de bouw werkzaam geweest.
In latere dagen mocht hij het geluk beleven van het opa worden. Zijn kleinkinderen en achterkleinkinderen waren hem zeer dierbaar.

Veel vreugde vond hij ook in de duivensport. Het is zijn grootste liefhebberij geweest tot het laatste toe. Tot het einde toe heeft hij bewust van alles wat hem lief en dierbaar was kunnen genieten. Daarvoor zijn wij heel dankbaar.

Lieve man, vader, opa,

Als straks het rouwrumoer rondom jou is verstomd, de stoet voorbij is, de schuifelende voeten, voel ik dat er een diepe stilte komt en in die stilte zal ik je opnieuw ontmoeten.

En telkens weer zal ik je tegenkomen we zeggen veel te gauw: het is voorbij. Hij heeft alleen je lichaam weggenomen niet wie je was en ook niet wat je zei.

Ik zal nog altijd groeijen met je maken we vullen samen door het stille landschap ga Nu je mijn handen niet meer aan kunt ra... raak je mijn hart nog duidelijker aan.

Voor de vele oprechte blijken van medeleven en belangstelling onze hartelijke dank.

M.J.A. de Jong - Voorbraak
Kinderen, klein- en
achterkleinkinderen

59 De Jong Leonardus
1920 05

VI-ip Leonardus Marinus (Leo) de Jong [QuMa0002201] (afb. 59) is geboren op 27-05-1920 in Kruisland, zoon van Kornelis (Kees) de Jong [QuMa0002200] (zie V-es) en Cornelia (Kee) Verbeek [QuMa0002300]. Van de geboorte is aangifte gedaan op 29-05-1920 [bron: akte 128]. Bij de geboorteaangifte van Leo waren aanwezig: getuigen Frans Pieter Bogers (1844-1932) en Marijn Delhez (geb. 1859). Leo is overleden op 22-05-1996 in Roosendaal, 75 jaar oud. Leo trouwde, 24 jaar oud, op 26-01-1945 in Steenbergen [bron: akte 7] met **Maria Johanna Adriana (Marie) Voorbraak [QuMa0018004]**, 20 jaar oud. Bij het burgerlijk huwelijk van Leo en Marie waren aanwezig: getuigen Antonius Timmermans (geb. 1918) [achterneef vaderszijde bruid] en

Kees Voorbraak (1921-2000) [zie VI-hn] [broer bruid]. Zie VI-hp voor persoonsgegevens van Marie.

Kinderen van Leo en Marie: zie VI-hp.

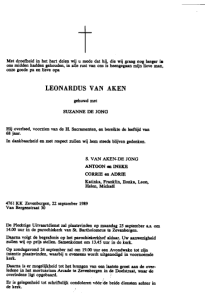

Met droefheid in het hart dient wij u mede dat hij, die wij graag zou hangen in ons midden hadden geleerd, en alle zeer van een in beangstigen mijn lieve man, onze gaarde pa en lieve opa.

LEONARDUS VAN AKEN

gehuwd met

SUZANNE DE JONG

Hij overleed, voorzien van de H. Sacramenten, en bereikte de leeftijd van 68 jaar.

In deelneming en met respect zullen wij hem steeds blijven gedenken.

S. VAN AKEN-DE JONG
ANTOON en INGEE
CORRIE en ADRIE
Kaleko, Franklin, Ernika, Leon, Helen, Michael

4761 KK Zevenbergen, 22 september 1989
Van Bergenstraat 30

De Plechtige Uitvaartdienst zal plaatsvinden op maandag 25 september a.s. om 14.00 uur in de parochiekerk van St. Bartholomeus te Zevenbergen.

Daarna volgt de begrafenis op het parochiekerkhof aldaar. Uw aanwezigheid zullen wij op prijs stellen. Bezoeken aan 13.45 uur in de kerk.

Op zondagavond 24 september zal om 19.00 uur een Avondwake tot zijn eigenaar plaatsvinden, waarbij u eveneens wordt uitgenodigd in voorbereidende kerk.

Daarna is er mogelijkheid tot het brengen van een laatste groet aan de overledene in het overlaatste Arcade te Zevenbergen in de Dinteloord, waar de overledene ligt opgebaard.

Er is geëxpedieerd tot schriftelijk condoleren vóór de beide diensten aldaar in de kerk.

60 Van Aken Leonardus
1921 05

VI-iq Susanna de Jong [QuMa0002201] is geboren op 11-01-1926 in Kruisland, dochter van Kornelis (Kees) de Jong [QuMa0002200] (zie V-es) en Cornelia (Kee) Verbeek [QuMa0002300]. Susanna is overleden. Susanna trouwde met **Leonardus van Aken** (afb. 60). Leonardus is geboren op 09-09-1921 in Zevenbergen, zoon van Antonie Johannes van Aken en Adriana Kramers. Van de geboorte is aangifte gedaan op 09-09-1921 [bron: akte 211]. Leonardus is overleden op 22-09-1989 in Zevenbergen, 68 jaar oud. Hij is begraven op 25-09-1989 in Zevenbergen.

VI-ir Cornelia Elisabeth (Cor) de Jong [QuMa0002201] is geboren op 10-10-1933 in Kruisland, dochter van Kornelis (Kees) de Jong [QuMa0002200] (zie V-es) en Cornelia (Kee) Verbeek [QuMa0002300]. Cor trouwde, 27 jaar oud, op 06-05-1961 in Steenbergen met **Petrus Johannes Marinus (Jan) Timmermans**, 27 jaar oud. Jan is geboren op 06-10-1933 in Wouw, zoon van N.N. Timmermans. Jan is overleden op 28-02-2024 in Bergen op Zoom, 90 jaar oud. Hij is gecremeerd op 05-03-2024 in Roosendaal.

Telefoon:
0165-551869

VI-is Maria de Jong [QuMa0004402] is geboren op 12-03-1928 in Dinteloord, dochter van Theodorus (Dorus) de Jong [QuMa0004401] (zie V-et) en Adriana Koolen [QuMa0134207]. Maria trouwde met **N.N. Elzakkers**.

VI-it Suzanna Cornelia Godschalk [QuMa0004402] is geboren op 02-08-1918 in Steenbergen, dochter van Johannes (Jan) Godschalk [QuMa0037204] en Adriana Cornelia (Kee) de Jong [QuMa0004401] (zie V-eu). Van de geboorte is aangifte gedaan op 03-08-1918 [bron: akte 152]. Suzanna is overleden op 17-11-2002 in Roosendaal, 84 jaar oud. Zij is gecremeerd op 19-11-2002 in Roosendaal Zegestede. Suzanna trouwde, 22 jaar oud, op 09-05-1941 in Oud en Nieuw Gastel [bron: akte 9] met **Cornelis Adrianus van Merrienboer**, 26 jaar oud. Cornelis is geboren op 24-06-1914 in Oud Gastel, zoon van Adrianus van Merriënboer en Johanna Akkermans [Quma0079205]. Van de geboorte is aangifte gedaan op 25-06-1914 [bron: akte 97]. Cornelis is overleden op 08-02-1987 in Roosendaal, 72 jaar oud.

VI-iu Adrianus Martinus Godschalk [QuMa0004402] is geboren op 21-05-1920 in Steenbergen, zoon van Johannes (Jan) Godschalk [QuMa0037204] en Adriana Cornelia (Kee) de Jong [QuMa0004401] (zie V-eu). Van de geboorte is aangifte gedaan op 22-05-1920 [bron: akte 123]. Adrianus is overleden op 16-02-1989 in Kruisland, 68 jaar oud. Adrianus trouwde, 26 jaar oud, op 18-04-1947 in Steenbergen [bron: akte 11] met **Maria**

Catharina Tielen [QuMa0015204], 22 jaar oud. Maria is geboren op 12-10-1924 in Steenbergen, dochter van Pieter Tielen [QuMa0019003] en Elizabet van Broekhoven [QuMa0015203].

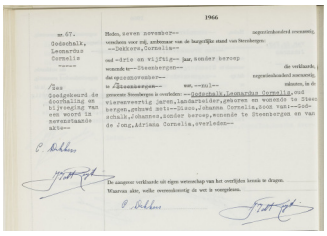

61 00440202

VI-iv Leonardus Cornelis Godschalk [QuMa0004402] (afb. 61) is geboren op 25-03-1922 in Steenbergen, zoon van Johannes (Jan) Godschalk [QuMa0037204] en Adriana Cornelia (Kee) de Jong [QuMa0004401] (zie V-eu). Van de geboorte is aangifte gedaan op 27-03-1922 [bron: akte 83]. Leonardus is overleden op 06-11-1966 in Steenbergen, 44 jaar oud. Van het overlijden is aangifte gedaan op 07-11-1966 [bron: akte 67]. Leonardus trouwde met **Johanna Cornelia Disco [QuMa0018204]**. Zie VI-kl voor persoonsgegevens van Johanna.

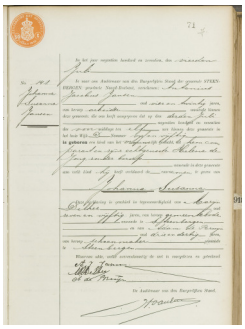

62 00440204

VI-iw Johanna Susanna Janssen [QuMa0004402] (afb. 62) is geboren op 03-07-1917 in Dinteloord, dochter van Antonius Jacobus (Toon) Jansen [QuMa0034405] en Helena (Lena) de Jong [QuMa0004401] (zie V-ev). Van de geboorte is aangifte gedaan op 04-07-1917 [bron: akte 141]. Johanna trouwde, 23 jaar oud, op 28-06-1941 in Dinteloord [bron: akte 20] met **Johannes Petrus (Jan) Neijssen [QuMa0036605]**, 23 jaar oud. Zie VI-at voor persoonsgegevens van Jan.

Kind van Johanna en Jan: zie VI-at.

VI-ix Elisabeth Dimphina Jansen [QuMa0004402] is geboren op 28-05-1933 in Dinteloord, dochter van Antonius Jacobus (Toon) Jansen [QuMa0034405] en Helena (Lena) de Jong [QuMa0004401] (zie V-ev). Elisabeth is overleden op 13-10-1991 in Steenbergen, 58 jaar oud. Zij is gecremeerd op 16-10-1991 in Bergen op Zoom Zoomstede. Elisabeth trouwde met **Petrus Nicolaas van Leent [QuMa0036205]**. Petrus is geboren op 03-06-1929 in Steenbergen, zoon van Gerardus van Leent en Petronella Voorbraak [QuMa0036204].

VI-iy Susanna Catharina Hagens [QuMa0004402] is geboren op 17-06-1925 in Steenbergen, dochter van Cornelis Hagens en Adriana (Jaan) de Jong [QuMa0004401] (zie V-ex). Susanna is overleden op 11-03-1988 in Kruisland, 62 jaar oud. Susanna trouwde met **Jacobus (Sjaak) van den Bergh [QuMa0036205]**. Sjaak is geboren op 20-06-1924 in Steenbergen, zoon van Adriaan van den Bergh [QuMa0036204] en Maria Adriana Huijgens [Quma0064606]. Sjaak is overleden op 13-08-2014 in Kruisland, 90 jaar oud. Hij is begraven op 18-08-2014 in Kruisland.

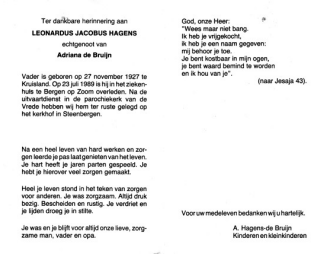

Ter dankbare herinnering aan
LEONARDUS JACOBUS HAGENS
echtgenoot van
Adriana de Bruijn

Vader is geboren op 27 november 1927 te Kruisland. Op 23 juli 1989 is hij in het ziekenhuis te Bergen op Zoom overleden. Na de uitvaartdienst in de parochiekerk van de Vrede hebben wij hem ter ruste gelegd op het kerkhof in Steenbergen.

Na een heel leven van hard werken en zorgen leerde je pas laat genieten van het leven. Je hart heeft je jaren parten gespeeld. Je hebt je hierover veel zorgen gemaakt.

Heel je leven stond in het teken van zorgen voor anderen. Je was zorgzaam. Altijd druk bezig. Bescheiden en rustig. Je verdriet en je tijden droeg je in stilte.

Je was en je blijft voor altijd onze lieve, zorgzame man, vader en opa.

God, onze Heer:
"Wees maar niet bang.
Ik heb je vrijgekocht,
ik heb je een naam gegeven:
mij behoor je toe.
Je bent kostbaar in mijn ogen,
je bent waard bemind te worden
en ik hou van je".
(naar Jesaja 43).

Voor uw medeleven bedanken wij u hartelijk.

A. Hagens-de Bruijn
Kinderen en kleinkinderen

63 00440201

VI-iz Leonardus Jacobus Hagens [QuMa0004402] (afb. 63) is geboren op 27-11-1927 in Kruisland, zoon van Cornelis Hagens en Adriana (Jaan) de Jong [QuMa0004401] (zie V-ex). Leonardus is overleden op 23-07-1989 in
Bergen op Zoom Lievensberg ziekenhuis, 61 jaar oud. Leonardus trouwde met **Adriana (Adrie) de Bruijn [QuMa0029505]**. Adrie is geboren op 13-12-1929 in Dinteloord, dochter van Govert de Bruijn [QuMa0029504] en Anna Maria Adriana Verstraten. Adrie is overleden op 01-07-2024 in Steenbergen, 94 jaar oud.

VI-ja Johanna Suzanna (Jo) de Jong [QuMa0004402] is geboren op 18-03-1921 in Steenbergen, dochter van Adrianus de Jong [QuMa0004401] (zie V-ey) en Anna Cornelia Timmermans [Quma0067007]. Jo trouwde, 19 jaar oud, op 13-09-1940 in Steenbergen met **Petrus Leonardus (Piet) Vergouwen [Quma0062206]**, 21 jaar oud. Piet is geboren op 04-12-1918 in Steenbergen, zoon van Leonardus (Leendert) Vergouwen [Quma0062205] en Adriana Catharina Schoutens [Quma0070405].

VI-jb Susanna Johanna (Suus) de Jong [QuMa0004402] is geboren op 04-12-1922 in Steenbergen, dochter van Adrianus de Jong [QuMa0004401] (zie V-ey) en Anna Cornelia Timmermans [Quma0067007]. Suus is overleden op 30-03-1993 in Roosendaal, 70 jaar oud. Suus trouwde met **Antonius (Toon) van Etten [QuMa0018203]**. Zie V-gw voor persoonsgegevens van Toon.

Kind van Suus en Toon: zie V-gw.

64 QuMa0004402002

VI-jc Antonius Leonardus (Toon) de Jong [QuMa0004402] (afb. 64) is geboren op 05-11-1935 in Kruisland, zoon van Adrianus de Jong [QuMa0004401] (zie V-ey) en Anna Cornelia Timmermans [Quma0067007]. Toon is overleden op 14-02-2003 in Kruisland, 67 jaar oud. Toon trouwde met **Maria (Riet) Trouw**. Riet is geboren op 25-06-1935 in Moerstraten. Riet is overleden op 11-09-1986, 51 jaar oud.

VI-jd Susanna Adriana (Suuske) de Jong [QuMa0004402] is geboren op 29-03-1919 in Roosendaal, dochter van Antonius Franciscus Petrus (Toon) de Jong [QuMa0004401] (zie V-ez) en Petronella Sebrechts [QuMa0042805]. Suuske is overleden op 03-09-2002 in Steenbergen, 83 jaar oud. Zij is begraven op 06-09-2002 in Steenbergen. Suuske trouwde met **Johannes Petrus (Jan) Brusselaars [QuMa0007203]**. Jan is geboren op 09-08-1918 in Steenbergen, zoon van Antonius Brusselaars [QuMa0135406] en Adriana Peeters [QuMa0007202]. Jan is overleden op 22-12-1984 in Steenbergen, 66 jaar oud.

Kinderen van Suuske en Jan:

1 Antonius W.A. (Toon) Brusselaars [QuMa0004403], geboren in 1944. Volgt VII-cn.
2 Petronella (Nel) Brusselaars [QuMa0004403], geboren op 09-08-1956 in Steenbergen. Nel is overleden op 18-02-1994 in Steenbergen, 37 jaar oud.

VI-je Petrus Johannes van Gaans [QuMa0009003] is geboren op 30-01-1916 in Steenbergen, zoon van Kornelis van Gaans [QuMa0009002] (zie V-fa) en Catharina van Broekhoven [QuMa0015203]. Petrus is overleden op 31-01-2000 in Kruisland, 84 jaar oud. Petrus trouwde op 31-01-1901 in Wouw met **Anna Maria Uijtdewilligen [QuMa0036806]**. Anna is geboren op 19-02-1905 in Steenbergen, dochter van Johannes Jacobus (Jan) Uijtdewilligen [QuMa0036805] en Maria Catharina Hopmans [QuMa0495210]. Anna is overleden op 28-05-1979 in Kruisland, 74 jaar oud.

VI-jf Johannes Cornelis van Gaans [QuMa0009003] is geboren op 21-04-1923 in Roosendaal, zoon van Leonardus van Gaans [QuMa0009002] (zie V-fd) en Paulina Elisabeth Broeren. Johannes is overleden op 14-03-2010 in Roosendaal, 86 jaar oud. Johannes trouwde met **Maria Johanna Danen**.

VI-jg Adriana Maria van Gaans [QuMa0009003] is geboren op 16-06-1927 in Roosendaal, dochter van Jacobus van Gaans [QuMa0009002] (zie V-fe) en Cornelia Maria Baecklant [Quma0076406]. Adriana is overleden. Adriana trouwde met **Adrianus Notenboom**. Adrianus is geboren op 13-04-1929.

VI-jh Johanna Petronella van Gaans [QuMa0009003] is geboren op 16-11-1934 in Roosendaal, dochter van Jacobus van Gaans [QuMa0009002] (zie V-fe) en Cornelia Maria Baecklant [Quma0076406]. Johanna is overleden op 03-08-2017 in Roosendaal, 82 jaar oud. Zij is gecremeerd op 08-08-2017 in Roosendaal Zegestede. Johanna trouwde met **Gerardus Johannes Cornelis Videler [Quma0093606]**. Gerardus is geboren op 08-09-1934 in Roosendaal, zoon van Franciscus Martinus Videler [Quma0093605] en Johanna Schrauwen [QuMa0169807]. Gerardus is overleden op 21-08-1986 in Bergen op Zoom, 51 jaar oud.

VI-ji Johanna Maria Buijsen [QuMa0018204] is geboren op 17-07-1906 in Roosendaal, dochter van Cornelis Franciscus Buijsen [QuMa0018203] (zie V-ff) en Jacoba van As. Johanna is overleden op 22-04-1982 in Roosendaal, 75 jaar oud. Johanna trouwde, 25 jaar oud, op 27-06-1932 in Roosendaal [bron: akte 62] met **Cornelis Wilhelmus van Zitteren [QuMa0036404]**, 28 jaar oud. Cornelis is geboren op 17-11-1903 in Roosendaal, zoon van Jan Baptist van Zitteren en Anna Maria Wilhelmina de Klerk [QuMa0036403]. Van de geboorte is aangifte gedaan [bron: Akte 484].

VI-jj Maria Johanna Buijsen [QuMa0018204] is geboren op 03-01-1908 in Roosendaal, dochter van Cornelis Franciscus Buijsen [QuMa0018203] (zie V-ff) en Jacoba van As. Maria trouwde, 29 jaar oud, op 02-02-1937 in Roosendaal met **Johannes Godefridus van Luijk [QuMa0044203]**, 30 jaar oud. Johannes is geboren op 25-12-1906 in Roosendaal, zoon van Adrianus van Luijk [QuMa0044202] en Wilhelmina van der Heijden [QuMa0124604]. Van de geboorte is aangifte gedaan [bron: akte 106]. Johannes is overleden op 20-08-1964 in Roosendaal, 57 jaar oud.

VI-jk Adrianus Johannes Buijsen [QuMa0018204] is geboren op 16-03-1909 in Roosendaal, zoon van Cornelis Franciscus Buijsen [QuMa0018203] (zie V-ff) en Jacoba

van As. Adrianus trouwde, 20 jaar oud, op 26-11-1929 in Roosendaal met **Johanna Jacoba Oonincx [QuMa0135006]**, 21 jaar oud. Johanna is geboren op 07-01-1908 in Roosendaal, dochter van Simon Adrianus Oonincx [QuMa0135005] en Johanna Henrica Brouwers. Johanna is overleden op 20-10-1988 in Roosendaal, 80 jaar oud.

Kinderen van Adrianus en Johanna:

1 Adrianus Cornelis Buijsen [QuMa0018205], geboren op 10-12-1929 in Roosendaal. Volgt VII-co.
2 Cornelis Adrianus Buijsen [QuMa0018205], geboren op 10-12-1929 in Roosendaal.
3 Jacobus Johannes Buijsen [QuMa0018205], geboren op 22-08-1931 in Roosendaal.

VI-jl Johannes Franciscus Buijsen [QuMa0018204] is geboren op 21-09-1919 in Roosendaal, zoon van Cornelis Franciscus Buijsen [QuMa0018203] (zie V-ff) en Jacoba van As. Johannes trouwde, 30 jaar oud, op 21-09-1949 in Roosendaal met **Gerardina Pellemans**, 22 jaar oud. Gerardina is geboren op 01-10-1926 in Valkenswaard.

VI-jm Elisabeth Petronella Maria Buijsen [QuMa0018204] is geboren op 29-08-1925 in Roosendaal, dochter van Cornelis Franciscus Buijsen [QuMa0018203] (zie V-ff) en Jacoba van As. Elisabeth is overleden op 06-07-1989 in Roosendaal, 63 jaar oud. Elisabeth trouwde met **Matthias Andreas Bruijns [QuMa0078806]**. Matthias is geboren op 30-05-1923 in Roosendaal, zoon van Petrus Matthias Bruijns [QuMa0078805] en Maria Catharina van Bergen [Quma0122206]. Matthias is overleden op 13-02-1988 in Roosendaal, 64 jaar oud.

VI-jn Cornelis Adrianus Schijvenaars [QuMa0018204] is geboren op 08-07-1910 in Steenbergen, zoon van Antonij Schijvenaars [QuMa0124006] en Elisabeth Cornelia Buijsen [QuMa0018203] (zie V-fg). Cornelis is overleden op 18-03-1970 in Kruisland, 59 jaar oud. Cornelis trouwde, 27 jaar oud, op 04-02-1938 in Steenbergen met **Dijmphna Brusselaars [Quma0057806]**, 27 jaar oud. Dijmphna is geboren op 24-01-1911 in Steenbergen, dochter van Lodewijk Hendrik Brusselaars [QuMa0135406] en Johanna Cornelia Plasmans [Quma0057805]. Dijmphna is overleden op 17-02-2000 in Kruisland, 89 jaar oud. Zij is begraven in Kruisland.

VI-jo Johanna Lucia Schijvenaars [QuMa0018204] is geboren op 04-11-1911 in Steenbergen, dochter van Antonij Schijvenaars [QuMa0124006] en Elisabeth Cornelia Buijsen [QuMa0018203] (zie V-fg). Johanna trouwde, 23 jaar oud, op 21-12-1934 in Steenbergen met **Josephus Cornelis Goris**, 32 jaar oud. Josephus is geboren op 27-10-1902 in Steenbergen, zoon van Judocus Goris en Johanna Isabella Michielsen.

Kind van Johanna en Josephus:

1 Elisabeth Johanna Maria Goris [QuMa0018205], geboren op 16-08-1935 in Steenbergen.

VI-jp Jacoba Petronella Schijvenaars [QuMa0018204] is geboren op 22-08-1914 in Steenbergen, dochter van Antonij Schijvenaars [QuMa0124006] en Elisabeth Cornelia Buijsen [QuMa0018203] (zie V-fg). Jacoba trouwde met **Cornelis Stange**. Cornelis is geboren in 1904 in Dinteloord, zoon van Cornelis Stange en Jacoba van den Hil. Cornelis is overleden op 18-06-1948 in Roosendaal, 43 of 44 jaar oud.

VI-jq Adrianus Antonius Schijvenaars [QuMa0018204] is geboren op 06-04-1926 in Steenbergen, zoon van Antonij Schijvenaars [QuMa0124006] en Elisabeth Cornelia Buijsen [QuMa0018203] (zie V-fg). Adrianus trouwde, 25 jaar oud, op 16-06-1951 in Oud Gastel met **Catharina Cornelia Wilhelmina Theresia Antonissen [QuMa0018805]**, 25 jaar oud. Catharina is geboren op 14-10-1925 in Kruisland, dochter van Antonius Antonissen [QuMa0018804] en Adriana van Oers.

VI-jr Matthijs Buijsen [QuMa0018204] is geboren op 22-06-1914 in Leiden, zoon van Johannes Buijsen [QuMa0018203] (zie V-fh) en Elisabeth Ouwerkerk. Matthijs trouwde, 24 jaar oud, op 15-03-1939 in Leiden met **Hendrika Johanna Meijers**.

VI-js Cornelis Antonius Buijsen [QuMa0018204] is geboren op 04-03-1923 in Leiden, zoon van Johannes Buijsen [QuMa0018203] (zie V-fh) en Elisabeth Ouwerkerk. Cornelis trouwde, 25 jaar oud, op 25-09-1948 in Apeldoorn met **Johanna Antonia Denekamp**, 23 jaar oud. Johanna is geboren op 28-04-1925 in Voorst.

VI-jt Adrianus Cornelis van Loon [QuMa0018204] is geboren op 27-12-1904 in Roosendaal, zoon van Adrianus van Loon [QuMa0018203] (zie V-fk) en Maria van Ostaijen [Quma0079206]. Adrianus is overleden op 16-04-1974 in Roosendaal, 69 jaar oud. Adrianus trouwde, 26 jaar oud, op 30-08-1931 in Roosendaal met **Jacoba Henrica Luijsterburg [QuMa0128408]**, 20 jaar oud. Jacoba is geboren op 03-08-1911 in Oud Gastel, dochter van Petrus Luijsterburg [QuMa0128407] en Anna Brouwers [QuMa0156706]. Jacoba is overleden op 23-11-1988 in Roosendaal, 77 jaar oud.

Kinderen van Adrianus en Jacoba:

1 Anna Jacoba Cornelia Catharina van Loon [QuMa0018205], geboren op 14-03-1932 in Roosendaal.
2 Cornelis Petrus Adrianus van Loon [QuMa0018205], geboren op 22-05-1933 in Roosendaal.

VI-ju Johanna van Loon [QuMa0018204] is geboren op 02-03-1913 in Wouw, dochter van Adrianus van Loon [QuMa0018203] (zie V-fk) en Maria van Ostaijen [Quma0079206]. Johanna trouwde, 21 jaar oud, op 04-10-1934 met **Cornelis (Kees) Janssen [Quma0152408]**, 29 jaar oud. Kees is geboren op 24-05-1905 in Oud Gastel, zoon van Adrianus Janssen [QuMa0152407] en Catharina Jorissen [QuMa0360606]. Van de geboorte is aangifte gedaan [bron: akte 68].

VI-jv Johannes Cornelis van Loon [QuMa0018204] is geboren op 02-02-1914 in Wouw, zoon van Adrianus van Loon [QuMa0018203] (zie V-fk) en Maria van Ostaijen [Quma0079206]. Johannes trouwde, 21 jaar oud, op 06-08-1935 in Roosendaal met **Antonia Catharina Iriks [Quma0039606]**, 18 jaar oud. Antonia is geboren op 09-05-1917 in Roosendaal, dochter van Johannes Marinus Iriks [Quma0039605] en Cornelia Adriana Dimphna Hennekam [Quma0079805].

Kinderen van Johannes en Antonia:

1 Johannes Adrianus van Loon [QuMa0018205], geboren op 16-01-1936 in Roosendaal.
2 Maria Cornelia Antonia (Riet) van Loon, geboren op 27-11-1939 in Roosendaal. Volgt VII-cp.

VI-jw Cornelis Petrus Marinus van Loon [QuMa0018204] is geboren op 08-10-1922 in Wouw, zoon van Adrianus van Loon [QuMa0018203] (zie V-fk) en Maria van Ostaijen [Quma0079206]. Cornelis is overleden op 15-02-1992 in Wouw, 69 jaar oud. Cornelis trouwde met **Pieternella Maria Belleter [Quma0058806]**. Pieternella is geboren op 07-12-1926 in Steenbergen, dochter van Johannes Belleter [Quma0058805] en Petronilla Maria Augustijn [Quma0062205]. Pieternella is overleden op 27-01-2017, 90 jaar oud. Zij is gecremeerd op 02-02-2017 in Bergen op Zoom Zoomstede.

VI-jx Maria Johanna van Loon [QuMa0018204] is geboren op 02-04-1917 in Wouw, dochter van Antonius van Loon [QuMa0018203] (zie V-fl) en Maria Cornelia Koen [QuMa0032205]. Maria is overleden op 21-06-1994 in Halsteren, 77 jaar oud. Maria trouwde met **Hendrikus Timmermans [QuMa0043805]**. Hendrikus is geboren op 11-10-1912 in Halsteren, zoon van Marinus (Marijn) Timmermans [Quma0083406] en Helena van Capelle. Hendrikus is overleden op 13-12-1986 in Halsteren, 74 jaar oud.

VI-jy Antonius Hendrikus van Loon [QuMa0018204] is geboren op 07-07-1933 in Wouw, zoon van Antonius van Loon [QuMa0018203] (zie V-fl) en Maria Cornelia Koen [QuMa0032205]. Antonius is overleden op 31-10-1984 in Roosendaal, 51 jaar oud. Antonius trouwde met **Petronella Maria Adriana Veraart [QuMa0044005]**. Petronella is geboren op 21-01-1935 in Roosendaal, dochter van Adrianus Franciscus Veraart [Quma0079805] en Antonetta Jacoba Engelen [QuMa0044004].

65 QuMa0018204001

VI-jz Petrus Johannes de Jong [QuMa0018204] (afb. 65) is geboren op 15-08-1917 in Wouw, zoon van Gerardus de Jong [QuMa0035204] en Elisabeth Petronella van Loon [QuMa0018203] (zie V-fn). Petrus is overleden op 01-01-1971 in Kruisland, 53 jaar oud. Petrus trouwde met **Johanna Lucia Maria Raats [Quma0061206]**. Johanna is geboren op 05-03-1920 in Roosendaal, dochter van Johannes Raats [Quma0069605] en Johanna Mens [Quma0061205].

VI-ka Johanna Catharina de Jong [QuMa0018204] is geboren op 13-06-1919 in Steenbergen, dochter van Gerardus de Jong [QuMa0035204] en Elisabeth Petronella van Loon [QuMa0018203] (zie V-fn). Johanna is overleden op 16-10-2005 in Wouw, 86 jaar oud. Johanna trouwde met **Petrus Adrianus van der Heijden [QuMa0019204]**. Petrus is geboren op 15-03-1916 in Wouw, zoon van Johannes Adrianus van der Heijden [Quma0079205] en Elisabeth Maas [QuMa0019203]. Petrus is overleden op 03-01-1996 in Wouw, 79 jaar oud.

VI-kb Johannes Petrus de Jong [QuMa0018204] is geboren op 13-08-1921 in Steenbergen, zoon van Gerardus de Jong [QuMa0035204] en Elisabeth Petronella van Loon [QuMa0018203] (zie V-fn). Johannes is overleden op 30-01-2009 in Steenbergen Lindenburgh, 87 jaar oud. Hij is begraven op 03-02-2009 in Steenbergen. Johannes trouwde met **Johanna Catharina van Dongen [Quma0042605]**. Johanna is

geboren op 16-11-1920 in Wouw, dochter van Wilhelmus van Dongen [Quma0070806] en Helena Johanna Elst [Quma0042604]. Johanna is overleden op 23-11-1988 in Roosendaal, 68 jaar oud.

VI-kc Jacobus Cornelis Josephus van Loon [QuMa0011604] is geboren op 16-04-1925 in Wouw, zoon van Adrianus Johannes van Loon [QuMa0015204] (zie V-fs) en Cornelia Konings [QuMa0011603]. Jacobus trouwde met **Petronella Cornelia Uijtdewilligen [QuMa0018204]**. Zie VI-kq voor persoonsgegevens van Petronella.

VI-kd Dorothea Cornelia Josepha van Meer [QuMa0018204] is geboren op 05-11-1931 in Roosendaal, dochter van Adrianus van Meer [QuMa0018203] (zie V-fy) en Jacoba Adriana de Rooij. Dorothea is overleden op 03-07-2021 in Roosendaal, 89 jaar oud. Dorothea begon een relatie met **Frans Braat**.

VI-ke Adrianus Cornelis (Janus) Helmons [QuMa0015204] is geboren op 24-02-1920 in Steenbergen, zoon van Cornelis Helmons [QuMa0015203] en Cornelia Disco [QuMa0018203] (zie V-ga).
Notitie bij de geboorte van Janus: *Onwettig geboren; erkend bij het huwelijk van zijn ouders.*
Janus is overleden op 15-03-1980 in Steenbergen, 60 jaar oud. Janus trouwde met **Johanna (Jo) van Tilburg [Quma0072405]**. Jo is geboren op 02-06-1918 in Lepelstraat, dochter van Jozef Cornelis van Tilburg [Quma0083406] en Maria Jacoba Zandboer [Quma0072404]. Van de geboorte is aangifte gedaan [bron: akte 100]. Jo is overleden op 08-05-1994 in Steenbergen, 75 jaar oud.

Kinderen van Janus en Jo:

1 Jan Helmons [QuMa0015205], geboren op 21-07-1955. Volgt VII-cq.
2 Jo Helmons [QuMa0015205], geboren op 01-11-1956. Jo is overleden op 02-11-1956, 1 dag oud.

VI-kf Dorothea Johanna (Dora) Helmons [QuMa0015204] is geboren op 03-12-1922 in Steenbergen, dochter van Cornelis Helmons [QuMa0015203] en Cornelia Disco [QuMa0018203] (zie V-ga). Dora is overleden op 09-12-2007 in Roosendaal, 85 jaar oud. Zij is begraven op 13-12-2007 in Bergen op Zoom. Dora trouwde met **Jacobus (Ko) Havermans [QuMa0036205]**. Ko is geboren op 07-04-1920 in Steenbergen, zoon van Godefridus Havermans [Quma0078605] en Johanna de Groen [QuMa0036204]. Ko is overleden op 17-11-1998 in Roosendaal, 78 jaar oud. Hij is begraven in Bergen op Zoom.

VI-kg Sebastianus Laurentius (Sjaan) Helmons [QuMa0015204] is geboren op 03-04-1924 in Steenbergen, zoon van Cornelis Helmons [QuMa0015203] en Cornelia Disco [QuMa0018203] (zie V-ga). Sjaan is overleden op 17-09-2005 in Bergen op Zoom A.B.G., 81 jaar oud. Hij is begraven op 22-09-2005 in Lepelstraat. Sjaan trouwde met **Wilhelmina (Mien) Karremans [Quma0041006]**. Mien is geboren op 08-08-1925 in Halsteren, dochter van Petrus Karremans [QuMa0134206] en Petronella van den Kieboom [Quma0041005]. Mien is overleden op 02-12-2001 in Lepelstraat, 76 jaar oud. Zij is begraven op 06-12-2001 in Lepelstraat.

VI-kh Lambertus Cornelis (Bart) Helmons [QuMa0015204] is geboren op 20-08-1925 in Steenbergen, zoon van Cornelis Helmons [QuMa0015203] en Cornelia Disco [QuMa0018203] (zie V-ga). Bart trouwde met **Adriana (Jaan) Karremans**. Jaan is geboren op 09-03-1931.

Kinderen van Bart en Jaan:

1 Petrus (Piet) Helmons [QuMa0015205], geboren op 13-03-1954 in Steenbergen. Piet is overleden op 07-12-2022 in Steenbergen, 68 jaar oud.
2 Cornelis (Cees) Helmons [QuMa0015205], geboren op 01-05-1955. Volgt VII-cr.

VI-ki Johanna Maria (Jo) Helmons [QuMa0015204] is geboren op 24-09-1929 in Steenbergen, dochter van Cornelis Helmons [QuMa0015203] en Cornelia Disco [QuMa0018203] (zie V-ga). Jo trouwde met **Johannes Ritzen**. Johannes is geboren op 02-12-1929.

VI-kj Maria (Riet) Helmons [QuMa0015204] is geboren op 21-03-1932 in Steenbergen, dochter van Cornelis Helmons [QuMa0015203] en Cornelia Disco [QuMa0018203] (zie V-ga). Riet begon een relatie met **Adrianus Cornelis Verbraak [Quma0062206]**. Adrianus is geboren op 04-11-1929 in Bergen op Zoom, zoon van Petrus Christoffel Verbraak [Quma0071805] en Wilhelmina Johanna Konings [Quma0062205].

VI-kk Adrianus Christiaan Disco [QuMa0018204] is geboren op 03-06-1924 in Steenbergen, zoon van Lambertus Disco [QuMa0018203] (zie V-gb) en Wilhelmina van de Kasteele [Quma0039204]. Adrianus is overleden op 24-06-2002 in Wouw, 78 jaar oud. Hij is gecremeerd op 27-06-2002 in Bergen op Zoom Crematorium. Adrianus trouwde, 27 jaar oud, op 07-06-1951 in Wouw met **Anna Maria Valkenburg [QuMa0131107]**, 23 jaar oud. Anna is geboren op 06-08-1927 in Wouw, dochter van Antonius Valkenburg [QuMa0131106] en Johanna Nuijten [QuMa0313208]. Anna is overleden op 04-12-2001 in Roosendaal, 74 jaar oud. Zij is gecremeerd op 08-12-2001 in Bergen op Zoom Crematorium.

VI-kl Johanna Cornelia Disco [QuMa0018204] is geboren op 24-01-1926 in Steenbergen, dochter van Lambertus Disco [QuMa0018203] (zie V-gb) en Wilhelmina van de Kasteele [Quma0039204]. Johanna is overleden op 14-03-1095 in Kruisland. Johanna trouwde met **Leonardus Cornelis Godschalk [QuMa0004402]**. Zie VI-iv voor persoonsgegevens van Leonardus.

VI-km Anna Maria Disco [QuMa0018204] is geboren op 04-10-1935 in Steenbergen, dochter van Lambertus Disco [QuMa0018203] (zie V-gb) en Wilhelmina van de Kasteele [Quma0039204]. Anna is overleden op 25-06-2011 in Steenbergen, 75 jaar oud. Anna trouwde met **Antonius Adrianus Baselier [QuMa0017204]**. Zie VII-m voor persoonsgegevens van Antonius.

VI-kn Johanna Adriana Disco [QuMa0018204] is geboren op 17-04-1927 in Steenbergen, dochter van Johannes Disco [QuMa0018203] (zie V-gc) en Maria Schijvenaars [QuMa0036204]. Johanna trouwde met **Willem Adrianus Schot [QuMa0131608]**. Willem is geboren op 29-09-1923 in Halsteren, zoon van Pieter Johannes Schot [QuMa0370607] en Cornelia (Kee) Nuijten [QuMa0131607]. Willem is overleden op 24-05-1969 in Roosendaal, 45 jaar oud. Hij is begraven op 28-05-1969 in Bergen op Zoom.
Notitie bij Willem: *2e graad Nazaat van Mie d'n Os*

VI-ko Cornelis Adrianus van de Kar [QuMa0018204] is geboren op 12-06-1929 in Kruisland, zoon van Antonius van de Kar [QuMa0032805] en Joanna Disco [QuMa0018203] (zie V-gd). Cornelis trouwde, 27 jaar oud, op 16-02-1957 in Steenbergen met **Adriana Cornelia (Adrie) Luijks [QuMa0036205]**, 23 jaar oud. Adrie is geboren op

27-04-1933 in Steenbergen, dochter van Johannes Cornelis Luijks [Quma0093605] en Adriana Maria van den Bergh [QuMa0036204].

Kind van Cornelis en Adrie:

1 Cornelis Antonius Maria van de Kar [QuMa0018205], geboren op 22-02-1959 in Steenbergen. Cornelis is overleden op 26-09-1983, 24 jaar oud.

VI-kp Adriana Philomena (Ad) Voorbraak [QuMa0018204] is geboren op 31-10-1943 in Kruisland, dochter van Lambertus Voorbraak [QuMa0018203] (zie V-gf) en Dijmphna van Geel [Quma0094405]. Ad trouwde, 22 jaar oud, op 05-08-1966 in Steenbergen met **Petrus Cornelis (Piet) van Terheijden [QuMa0014605]**, 23 jaar oud. Piet is geboren op 26-10-1942 in Welberg, zoon van Jacobus (Koos) van Terheijden [QuMa0014604] en Louisa (Wies) Raats [Quma0069606].

VI-kq Petronella Cornelia Uijtdewilligen [QuMa0018204] is geboren op 28-03-1931 in Steenbergen, dochter van Marinus Adrianus Uijtdewilligen [QuMa0141605] en Wilhelmina Susanna Vergouwen [QuMa0018203] (zie V-gm). Petronella trouwde met **Jacobus Cornelis Josephus van Loon [QuMa0011604]**. Zie VI-kc voor persoonsgegevens van Jacobus.

VI-kr Petronella Cornelia Anna Lodiers [QuMa0018204] is geboren op 05-06-1938 in Kruisland, dochter van Johannes Lodiers [Quma0064407] en Suzanna Johanna Vergouwen [QuMa0018203] (zie V-go). Petronella trouwde, 24 jaar oud, op 29-12-1962 in Steenbergen met **Antonius Cornelis Maria Rommers [QuMa0011604]**, 26 jaar oud. Antonius is geboren op 19-09-1936 in Roosendaal, zoon van Adrianus Rommers [Quma0077106] en Johanna Konings [QuMa0011603].

VI-ks Cornelia Lodiers [QuMa0018204] is geboren op 16-03-1942 in Kruisland, dochter van Johannes Lodiers [Quma0064407] en Suzanna Johanna Vergouwen [QuMa0018203] (zie V-go). Cornelia trouwde, 22 jaar oud, op 05-09-1964 in Kruisland met **Johannes Petrus Doomen [Quma0040206]**, 24 jaar oud. Johannes is geboren op 01-03-1940 in Steenbergen, zoon van Adrianus Doomen [Quma0073005] en Catharina Adriana Cornelia Laanen [Quma0040205].

VI-kt Piet Voorbraak [QuMa0010204] is geboren in 1946, zoon van Lambertus Voorbraak [QuMa0010203] (zie V-gq) en Maria Johanna Bernaards [Quma0041005]. Piet is overleden op 15-03-2017, 70 of 71 jaar oud. Hij is gecremeerd op 21-03-2017 in Bergen op Zoom Zoomstede.

Kind van Piet uit onbekende relatie:

1 Willemien Voorbraak [QuMa0010205], geboren in 1977. Willemien is overleden.
Notitie bij overlijden van Willemien: *Gehuwd met Guido.*
Notitie bij Willemien: *Gehuwd met Guido*

VI-ku Petrus Johannes Groffen [QuMa0010204] is geboren op 05-07-1944 in Woensdrecht, zoon van Leonardus Groffen [QuMa0032206] en Johanna Wilhelmina Voorbraak [QuMa0010203] (zie V-gu). Petrus trouwde, 22 jaar oud, op 08-11-1966 in Steenbergen met **Antonetta Helena Maria Rens**, 21 jaar oud. Antonetta is geboren op 04-12-1944 in Steenbergen.

Kind van Petrus en Antonetta:

1 Jacoba Cornelia Antonetta Wilhelmina Groffen [QuMa0010205], geboren op 04-05-1970 in Oosterhout. Jacoba is overleden op 04-08-1990 in Oosterhout, 20 jaar oud.

VI-kv Johannes Adrianus Wilhelmus (Jan) van Giels [QuMa0036605] is geboren op 05-05-1924 in Bergen op Zoom, zoon van Hermanus van Giels [QuMa0271806] en Angelina Wilhelmina Verhoeven [QuMa0036604] (zie V-gx). Jan is overleden op 16-01-2018 in Bergen op Zoom, 93 jaar oud. Hij is gecremeerd op 23-01-2018 in Bergen op Zoom.

Functie:
van 1959 tot 1964 prins Carnaval (Prins Wannes I)

Jan trouwde met **Jacoba Adriana Antonia Maria (Jackie) Matthijssen [QuMa0036807]**. Jackie is geboren op 21-05-1924 in Steenbergen, dochter van Marinus Johannes Matthijssen [Quma0122007] en Adriana Jacoba Maria (Jaan) Bovée [QuMa0036806].

VII-a Adriana Petronella van de Kasteele [QuMa0036606] is geboren op 27-04-1922 in Steenbergen, dochter van Josephus van de Kasteele [QuMa0036605] (zie VI-d) en Maria Elisabeth Dirkx. Adriana trouwde met **Johannes Lambertus van Bavel [QuMa0135406]**. Johannes is geboren op 16-06-1917 in Steenbergen, zoon van Johannes van Bavel [QuMa0139005] en Catharina Gram [QuMa0135405]. Johannes is overleden op 24-10-1965 in Adelaide (Australië), 48 jaar oud.

VII-b Johannes Maas [QuMa0023404] is geboren op 08-01-1912 in Halsteren, zoon van Cornelis Maas [QuMa0023403] en Johanna van de Kasteele [QuMa0036605] (zie VI-e). Johannes is overleden op 10-06-1993 in Bergen op Zoom, 81 jaar oud.

Beroep:
biscuitbakker

Johannes trouwde, 25 jaar oud, op 12-05-1937 in Woensdrecht met **Johanna Catharina Hertogs [QuMa0129007]**, 22 jaar oud. Johanna is geboren op 13-05-1914 in Woensdrecht, dochter van Ludovicus Hertogs [QuMa0333207] en Petronella van As [QuMa0129006]. Johanna is overleden op 05-01-1991 in Bergen op Zoom, 76 jaar oud.

VII-c Anna Catharina Maas [QuMa0023404] is geboren op 12-01-1913 in Halsteren, dochter van Cornelis Maas [QuMa0023403] en Johanna van de Kasteele [QuMa0036605] (zie VI-e). Anna is overleden op 28-03-1993 in Eindhoven, 80 jaar oud. Zij is begraven op 31-03-1993 in Heeze. Anna trouwde, 18 jaar oud, op 24-06-1931 in Halsteren [bron: Akte 24] met **Leonardus Kijzers [Quma0064406]**, 21 jaar oud. Leonardus is geboren op 11-02-1910 in Benrath (D), zoon van Jan Kijzers [QuMa0287006] en Anna Cornelia Elzakker [Quma0064405]. Leonardus is overleden op 08-03-1982 in Eindhoven, 72 jaar oud.

Kinderen van Anna en Leonardus:

1 Cornelia Johanna Kijzers [QuMa0023405], geboren op 28-12-1931 in Eindhoven. Volgt VIII-a.
2 Johannes Cornelis Kijzers [QuMa0023405], geboren op 17-09-1934 in Eindhoven. Volgt VIII-b.
3 Cornelis Johannes Kijzers [QuMa0023405], geboren op 17-04-1937 in Eindhoven. Volgt VIII-c.

VII-d Adriana Elisabeth Maas [QuMa0023404] is geboren op 23-03-1914 in Halsteren, dochter van Cornelis Maas [QuMa0023403] en Johanna van de Kasteele [QuMa0036605] (zie VI-e). Adriana trouwde, 25 jaar oud, op 22-06-1939 in Bergen op Zoom met **Leonardus Hendricus Tebbens**, 25 jaar oud. Leonardus is geboren op 23-03-1914 in Bergen op Zoom, zoon van Bernardus Franciscus Tebbens en Maria Cornelia van Knoet. Leonardus is overleden op 09-04-1971 in Bergen op Zoom, 57 jaar oud.

VII-e Elisabeth Maas [QuMa0023404] is geboren op 10-08-1918 in Halsteren, dochter van Cornelis Maas [QuMa0023403] en Johanna van de Kasteele [QuMa0036605] (zie VI-e). Elisabeth is overleden op 28-08-1996 in ’s Hertogenbosch, 78 jaar oud. Elisabeth trouwde, 22 jaar oud, op 20-01-1941 in Bergen op Zoom met **Gustaaf Joseph Clothildis Wouters**, 22 jaar oud. Gustaaf is geboren op 07-02-1918 in Clinge, zoon van Tobias Wouters en Josephina Joanna Staes. Gustaaf is overleden op 16-07-1997 in Boxtel, 79 jaar oud.

Kind van Elisabeth en Gustaaf:

> **1 Wilfried Tobias Victor Wouters [QuMa0023405]**, geboren op 22-08-1944 in Overslag. Wilfried is overleden op 12-01-1988 in Deurne, 43 jaar oud.

VII-f Johannes Adrianus Maria Wezenbeek [QuMa0015205] is geboren op 06-04-1939 in Steenbergen, zoon van Wilhelmus Johannes Wezenbeek [QuMa0015204] (zie VI-g) en Anna Maria Buijk [QuMa0036004]. Johannes trouwde, 21 jaar oud, op 27-08-1960 in Halsteren met **Johanna Adriana van Tillo [QuMa0032007]**, 21 jaar oud. Johanna is geboren op 01-04-1939 in Halsteren, dochter van Marinus van Tillo [Quma0065006] en Dorothea Adriana de Jong [QuMa0032006].

VII-g Johannes Antonij (Jan) Jonkers [QuMa0015205] is geboren op 04-08-1926 in Steenbergen, zoon van Dingeman (Dingeman) Jonkers [QuMa0015204] en Petronella Johanna Maria (Nel) Heshof [QuMa0036605] (zie VI-l). Jan is overleden op 07-09-2015 in Steenbergen, 89 jaar oud. Hij is gecremeerd op 12-09-2015 in Bergen op Zoom Zoomstede. Jan trouwde met **Anna Maria (Mieke) van Hooijdonk [QuMa0008203]**. Mieke is geboren op 05-02-1930 in Steenbergen, dochter van Johannes Leonardus (Jan) van Hooijdonk [Quma0064006] en Elisabeth Francisca (Bets) van Roosendaal [QuMa0008202]. Mieke is overleden op 28-06-2014 in Steenbergen, 84 jaar oud.

VII-h Maria Petronella Johanna (Riet) Heshof [QuMa0030806] is geboren op 07-12-1932 in Steenbergen, dochter van Cornelis Wilhelmus (Kees) Heshof [QuMa0036605] (zie VI-n) en Maria Anna Cornelia van Ginderen [QuMa0030805]. Riet is overleden op 24-04-2021 in Breda, 88 jaar oud. Zij is begraven op 30-04-2021 in Breda. Riet trouwde met **Petrus Hubertus Maria (Piet) Hector**. Piet is geboren op 31-05-1932 in Steenbergen. Piet is overleden op 12-07-2022 in Breda, 90 jaar oud. Hij is gecremeerd op 19-07-2922 in Breda.

VII-i Johannes Jacobus Cornelius (Jan) Heshof [QuMa0030806] is geboren op 10-06-1935 in Steenbergen, zoon van Cornelis Wilhelmus (Kees) Heshof [QuMa0036605] (zie VI-n) en Maria Anna Cornelia van Ginderen [QuMa0030805]. Jan is overleden op 25-07-2020 in Steenbergen, 85 jaar oud. Jan trouwde, 26 jaar oud, op 08-05-1962 in Steenbergen met **Anna Maria Adriana (Annemarie) Krijnen [QuMa0128008]**, 23 jaar

oud. Annemarie is geboren op 04-12-1938 in Steenbergen, dochter van Johan (Jo) Krijnen [QuMa0128007] en Maria Mathilda (Till) Hoendervangers [QuMa0136208].

Greet Heshof-Trouw

weduwe van

Jac Heshof

66 Trouw Greet 1937
Overlijdensadvertentie

VII-j Jacobus Bernardus Maria (Jac) Heshof [QuMa0030806] is geboren op 02-05-1937 in Steenbergen, zoon van Cornelis Wilhelmus (Kees) Heshof [QuMa0036605] (zie VI-n) en Maria Anna Cornelia van Ginderen [QuMa0030805]. Jac is overleden op 06-03-2007 in Steenbergen, 69 jaar oud. Hij is begraven op 10-03-2007 in Steenbergen R.K. Begraafplaats. Jac trouwde, 27 jaar oud, op 24-06-1964 met **Gerarda Cornelia Josepha Maria (Greet) Trouw [Quma0079806]** (afb. 66), 26 jaar oud. Greet is geboren op 20-09-1937 in Steenbergen, dochter van Johannes Trouw [QuMa0128407] en Johanna Cornelia Schrauwen [Quma0079805]. Greet is overleden op 03-10-2013 in Steenbergen, 76 jaar oud. Zij is begraven op 09-10-2013 in Steenbergen R.K. Begraafplaats.

VII-k Johannes Martinus Cornelis (Jan) Baselier [QuMa0036606] is geboren op 08-03-1941 in Kruisland, zoon van Adrianus Martinus Baselier [QuMa0184006] en Joanna Geertruda Cornelia Heshof [QuMa0036605] (zie VI-o). Jan is overleden op 22-03-2022 in Bergen op Zoom, 81 jaar oud. Hij is gecremeerd op 29-03-2022 in Bergen op Zoom Zoomstede. Jan trouwde met **Riet Coppens**.

67 QuMa0000600002

VII-l Maria Petronella Johanna (Ria) Heshof [QuMa0017406] is geboren op 16-08-1951 in Steenbergen, dochter van Gijsbertus Eduard Adrianus (Bart) Heshof [QuMa0036605] (zie VI-q) en Elisabeth Johanna (Bets) de Jong [QuMa0017405] (zie VII-w). Ria:
(1) trouwde, 21 jaar oud, op 16-02-1973 in Steenbergen met **Cornelis Adrianus Henricus (Kees) van den Berg [Quma0065008]**, 23 jaar oud. Kees is geboren op 12-11-1949 in Woensdrecht, zoon van Henricus Marinus (Harrie) van den Berg [Quma0065007] en Maria Johanna de Crom [Quma0085006]. Kees is overleden op 28-10-2006 in Bergen op Zoom, 56 jaar oud. Hij is gecremeerd op 02-11-2006 in Bergen op Zoom Crematorium.

Beroep:
leraar Middelbaar Onderwijs (Zowel Robbie als Marieke hebben van Kees les gehad op het Mollerlyceum te Bergen op Zoom.)

(2) ging samenwonen, 59 of 60 jaar oud, in 2011 met **Petrus Johannes Josephus (Piet) Maas [QuMa0000600]** (afb. 67), 59 of 60 jaar oud. Piet is geboren op 10-01-1951 in

Wouw, zoon van Adrianus (Ariaan) Maas [QuMa0001200] en Anna Petronella (Anna) Goossens [QuMa0001300]. Piet is weduwnaar van Hermine Petronella (Piem) Hellemons [QuMa0000700] (1952-2010), met wie hij trouwde op 10-07-1973.
Notitie bij Piet: .
Wie kan ons helpen bij het vinden van nadere gegevens van deze stamouder??
U kunt deze gegevens sturen naar: info@StichtingQuMa.nl
Bij voorbaat bedankt voor uw tijd om ons te helpen deze website te verbeteren.
Onze interesse gaat zeker uit naar actuele gegevens die nog niet gepubliceerd mogen worden!!
Deze gegevens worden alleen aan ons bestand toegevoegd, maar worden niet zonder toestemming gepubliceerd.!
Beroep:
vennoot accountantskantoor

VII-m Antonius Adrianus Baselier [QuMa0017204] is geboren op 26-04-1936 in Steenbergen, zoon van Petrus Baselier [QuMa0029505] (zie VI-u) en Petronella de Groen [QuMa0017203]. Antonius trouwde met **Anna Maria Disco [QuMa0018204]**. Zie VI-km voor persoonsgegevens van Anna.

VII-n Franciscus Lambertus Baselier [QuMa0017204] is geboren op 30-06-1937 in Steenbergen, zoon van Petrus Baselier [QuMa0029505] (zie VI-u) en Petronella de Groen [QuMa0017203]. Franciscus trouwde, 28 jaar oud, op 12-08-1965 in Oud Gastel met **Maria Adriana Cornelia Broos [QuMa0032006]**, 27 jaar oud. Maria is geboren op 13-09-1937 in Oud Gastel, dochter van Jacobus Broos [Quma0249408] en Maria Elisabeth de Kock [QuMa0032005].

VII-o Maria Adriana (Ria) Baselier [QuMa0017204] is geboren op 23-10-1939 in Steenbergen, dochter van Petrus Baselier [QuMa0029505] (zie VI-u) en Petronella de Groen [QuMa0017203]. Ria trouwde, 21 jaar oud, op 20-11-1960 in Steenbergen met **Antonius Petrus Maria Suijkerbuijk [QuMa0029206]**, 22 jaar oud. Antonius is geboren op 04-12-1937 in Steenbergen, zoon van Antonius Johannes (Toon) Suijkerbuijk [QuMa0046204] en Lucia Maria Christina Oerlemans [QuMa0029205]. Antonius is overleden op 29-01-1998 in Steenbergen, 60 jaar oud.

VII-p Elisabeth Maria van Aart [QuMa0036606] is geboren op 14-04-1925 in Halsteren, dochter van Adrianus van Aart [QuMa0036605] (zie VI-z) en Francina Bras [QuMa0157406]. Elisabeth trouwde, 21 jaar oud, op 14-04-1946 in Halsteren met **Leonardus Petrus de Crom [QuMa0021405]**, 22 jaar oud. Leonardus is geboren op 10-04-1924 in Woensdrecht, zoon van Johannes Cornelis de Crom [QuMa0021404] en Maria Elisabeth Verbraak [Quma0083406].

VII-q Maria Johanna Dogge [QuMa0017405] is geboren op 12-05-1930 in Steenbergen, dochter van Petrus Dogge [Quma0041805] en Wilhelmina Maria Huijsmans [QuMa0017404] (zie VI-ab). Maria trouwde met **Johannes Christoffel Tiberius [Quma0067007]**. Johannes is geboren op 28-10-1926 in Steenbergen, zoon van Christoffel Adrianus Tiberius [Quma0067006] en Adriana Cornelia de Jong [Quma0070406]. Johannes is overleden op 01-09-2001, 74 jaar oud.

VII-r Johanna Elisabeth Dogge [QuMa0017405] is geboren op 28-01-1933 in Steenbergen, dochter van Petrus Dogge [Quma0041805] en Wilhelmina Maria Huijsmans [QuMa0017404] (zie VI-ab). Johanna trouwde met **Andreas Johannes Suijkerbuijk [Quma0042405]**. Andreas is geboren op 24-05-1930 in Woensdrecht, zoon

van Ludovicus Suijkerbuijk [QuMa0123806] en Maria Petronella Besters [Quma0042404]. Andreas is overleden op 26-05-1966 in Zoersel, 36 jaar oud.

VII-s Anna Maria Huijsmans [QuMa0017405] is geboren op 24-03-1936 in Steenbergen, dochter van Christiaan Huijsmans [QuMa0017404] (zie VI-ae) en Maria Catharina Dam [QuMa0036806]. Anna trouwde met **Petrus Peeters [QuMa0007203]**. Zie VII-cd voor persoonsgegevens van Petrus.

VII-t Cornelia Johanna (Cor) de Baat [QuMa0017405] is geboren op 11-04-1932 in Steenbergen, dochter van Johannes de Baat [QuMa0017404] (zie VI-aj) en Catharina Cornelia (Kaat) Kostermans [QuMa0035205]. Cor trouwde met **C. Verhoeven**. C. is geboren in 1930.

VII-u Maria Johanna Wilhelmina (Riet) de Baat [QuMa0017405] is geboren op 14-08-1933 in Steenbergen, dochter van Johannes de Baat [QuMa0017404] (zie VI-aj) en Catharina Cornelia (Kaat) Kostermans [QuMa0035205]. Riet trouwde met **Cornelis (Kees) Broeren**. Kees is geboren in 1927. Kees is overleden op 25-09-2010 in Bergen op Zoom, 82 of 83 jaar oud. Hij is begraven op 29-09-2010 in Bergen op Zoom.

VII-v Martinus Sebastianus Johannes (Tini) de Baat [QuMa0017405] is geboren op 24-02-1935 in Steenbergen, zoon van Johannes de Baat [QuMa0017404] (zie VI-aj) en Catharina Cornelia (Kaat) Kostermans [QuMa0035205]. Tini is overleden op 14-10-1995 in Steenbergen, 60 jaar oud. Tini trouwde met **Marijke Bierbooms**. Marijke is geboren in 1935.

VII-w Elisabeth Johanna (Bets) de Jong [QuMa0017405] is geboren op 25-02-1932 in Steenbergen, dochter van Petrus Hendricus de Jong [Quma0070406] en Maria Catharina van Meel [QuMa0017404] (zie VI-an). Bets is overleden op 01-03-2006 in Steenbergen, 74 jaar oud. Zij is gecremeerd op 04-03-2006 in Bergen op Zoom Crematorium. Bets trouwde met **Gijsbertus Eduard Adrianus (Bart) Heshof [QuMa0036605]**. Zie VI-q voor persoonsgegevens van Bart.

Kind van Bets en Bart: zie VI-q.

VII-x Johanna Catharina Maria (Joke) Geers [QuMa0017205] is geboren op 19-11-1946 in Steenbergen, dochter van Antonius Marinus Petrus Geers [Quma0069205] en Wilhelmina Maria Ligtenberg [QuMa0017204] (zie VI-ao). Joke is overleden op 13-02-2025 in Bergen op Zoom, 78 jaar oud. Joke trouwde, 23 jaar oud, op 09-10-1970 met **Carolus Alphonsus Maria (Charel) van Crugten**, 26 jaar oud. Charel is geboren op 06-05-1944 in Oud Gastel. Charel is overleden op 16-06-2023 in Steenbergen, 79 jaar oud.

VII-y Pieter Johannes (Piet) Somers [QuMa0003803] is geboren op 12-05-1939 in Steenbergen, zoon van Johannes Cornelis Somers [QuMa0003802] en Wilhelmina (Miena) Bastiaanse [QuMa0015204] (zie VI-as). Piet is overleden. Piet trouwde met **An van Sundert**. An is geboren op 03-10-1942. An is overleden op 23-09-2003, 60 jaar oud.

68 Neijssen Hubertus 1941 01

69 Van Dessel Adriana 1946 01

VII-z Hubertus Jacobus (Bert) Neijssen [QuMa0004403] (afb. 68) is geboren op 28-11-1941 in De Heen, zoon van Johannes Petrus (Jan) Neijssen [QuMa0036605] (zie VI-at) en Johanna Susanna Janssen [QuMa0004402] (zie VI-iw). Bert is overleden op 01-01-2015 in Steenbergen, 73 jaar oud. Hij is gecremeerd op 06-01-2015 in Bergen op Zoom Zoomstede. Bert trouwde, 24 jaar oud, op 15-07-1966 in Steenbergen met **Adriana Gerardina Elisabetha Maria (Ad) van Dessel [QuMa0002002]** (afb. 69), 19 jaar oud. Ad is geboren op 20-07-1946 in Steenbergen, dochter van Johannes Josephus (Jan) van Dessel [QuMa0032405] en Francisca Adriana (Sus) van der Wegen [QuMa0002001].

VII-aa Geertruda Johanna Bogers [QuMa0036606] is geboren op 27-04-1937, dochter van Adriaan Bogers [QuMa0159806] en Wilhelmina Roelands [QuMa0036605] (zie VI-bg). Geertruda is overleden op 08-10-2015 in Steenbergen, 78 jaar oud. Zij is gecremeerd op 13-10-2015 in Bergen op Zoom Zoomstede. Geertruda trouwde met **Rochus Antonius Christianus Schillemans [QuMa0017204]**. Rochus is geboren op 11-01-1933 in Steenbergen, zoon van Rochus Schillemans [QuMa0017203] en Antonia Cornelia van Osta [Quma0069206].

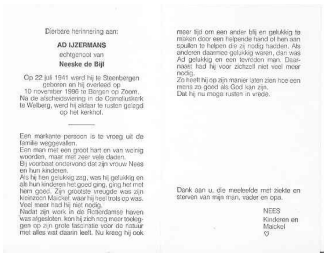

Dierbare herinnering aan:

AD IJZERMANS

echtgenoot van

Neeske de Bijl

Op 22 juli 1941 werd hij te Steenbergen geboren en hij overleed op 10 november 1996 te Bergen op Zoom. Na de afscheidsviering in de Corneluskerk te Welberg, werd hij elders te rusten gezegd op het kerkhof.

Een markante persoon is te vroeg uit de familie weggevallen.
Een man met een groot hart en van weinig woorden, maar met zeer vele daden.
Bij voorbaat onderwond dat zijn vrouw Nees en hun kinderen.
Als hij hen gelukkig zag, was hij gelukkig en als hun kinderen het goed ging, ging het met hem goed. Zijn grootste vreugde was zijn kleinzoon Maciel, waar hij heel trots op was.
Veel meer had hij niet nodig.
Nadat zijn werk in de Rotterdamse haven was afgesloten, kon hij zich nog meer toeleggen op zijn grote fascinatie voor de natuur met alles wat daarin leeft. Nu kreeg hij ook meer tijd om een ander blij en gelukkig te maken door een helpende hand of hen aan spullen te helpen die zij nodig hadden. Als anderen daarmee gelukkig waren, dan was Ad gelukkig en een tevreden man. Daarnaast had hij voor zichzelf niet veel meer nodig.
Zo heeft hij op zijn manier laten zien hoe een mens zo goed als God kan zijn.
Dat hij nu mogen rusten in vrede.

Dank aan u, die meeleefde met ziekte en sterven van mijn man, vader en opa.

NEES
Kinderen en
Maciel
♡

70 IJzermans Adrianus 1941 05

VII-ab Adrianus Michael (Ad) IJzermans [QuMa0008005] (afb. 70) is geboren op 22-07-1941 in Steenbergen, zoon van Leonardus (Leen) IJzermans [QuMa0015804] (zie VI-bp) en Dimphina (Dien) van der Weegen [QuMa0008004]. Ad is overleden op 10-11-1996 in Bergen op Zoom, 55 jaar oud (oorzaak: hartfalen). Hij is begraven in Welberg [bron: A-rechts 8.1]. Ad trouwde, 22 of 23 jaar oud, in 1964 in Steenbergen met **Neeske Adriana (Nees) de Bijl**, ongeveer 23 jaar oud. Nees is geboren omstreeks 1941 in Steenbergen, dochter van Pieter de Bijl en Neeltje de Graaij. Nees is overleden. Zij is begraven in Welberg [bron: A-rechts 8.2].

Beroep:
cafetariahoudster (Cafetaria "Ons Nees" in de Kaaistraat te Steenbergen. Voorheen eigendom van Pietje van Beers (bijgenaamd Pietje Proko) en Betsie van Kalmthout.)

VII-ac Joanna Elisabeth (Joke) IJzermans [QuMa0008005] is geboren op 01-10-1943 in Steenbergen, dochter van Leonardus (Leen) IJzermans [QuMa0015804] (zie VI-bp) en Dimphina (Dien) van der Weegen [QuMa0008004]. Joke trouwde, 20 jaar oud, op 25-10-

1963 in Steenbergen met **Petrus (Piet) Jansen [QuMa0029506]**, 22 jaar oud. Het kerkelijk huwelijk vond plaats op 25-10-1963 in Steenbergen. Piet is geboren op 27-08-1941 in Steenbergen, zoon van Andreas (Dries) Jansen [QuMa0029505] en Helena Hendrica (Rika) Brusselaars [Quma0057806]. Piet is overleden in 01-2021 in Steenbergen, 79 jaar oud.
Beroep:
schilder (firmant van Schildersbedrijf Bakx-Jansen)

Kind van Joke en Piet:

1 Hendrica Dimphna Joanna Cornelia (Karin) Jansen [QuMa0008006], geboren op 01-04-1967 in Steenbergen. Karin is overleden.

VII-ad Cornelia Wilhelmina Johanna Hoetelmans [QuMa0036606] is geboren op 23-12-1935 in Steenbergen, dochter van Cornelis Marinus Hoetelmans [QuMa0036605] (zie VI-cm) en Johanna Cornelia Kroonen [Quma0065406]. Cornelia trouwde met **Marinus Heijnen [Quma0039205]**. Marinus is geboren op 30-12-1930 in Wouw, zoon van Christianus Marinus Heijnen [Quma0039204] en Johanna Catharina Heijmans [Quma0062406]. Marinus is overleden op 24-04-2004 in Wouw, 73 jaar oud. Hij is begraven op 29-04-2004 in Wouw.

VII-ae Wilhelmina Antonia Jacoba (Mientje) Keijsers [QuMa0036606] is geboren op 29-06-1928 in Halsteren, dochter van Johannes Gerardus Keijsers [Quma0086406] en Catharina Maria Hoetelmans [QuMa0036605] (zie VI-cn). Mientje is overleden op 14-01-2014 in Steenbergen, 85 jaar oud. Mientje trouwde, 21 jaar oud, op 09-02-1950 in Halsteren met **Cornelis Gerardus IJzermans [Quma0082806]**, 20 jaar oud. Cornelis is geboren op 25-02-1929 in Halsteren, zoon van Cornelis IJzermans [Quma0086406] en Adriana Herreijgers [Quma0082805]. Cornelis is overleden op 13-06-1989 in Lepelstraat, 60 jaar oud. Hij is begraven op 17-06-1989 in Halsteren [bron: D-94].
Notitie bij Cornelis: *Nazaten van Jan van der Herstraten XIV.500.2*

VII-af Jacobus Adrianus Keijsers [QuMa0036606] is geboren op 01-04-1931 in Halsteren, zoon van Johannes Gerardus Keijsers [Quma0086406] en Catharina Maria Hoetelmans [QuMa0036605] (zie VI-cn). Jacobus:
(1) trouwde, 25 jaar oud, op 24-09-1956 in Bergen op Zoom met **Anna Maria Elisabeth Free**, 21 jaar oud. Anna is geboren op 17-04-1935 in Bergen op Zoom. Anna is overleden op 11-05-1958 in Halsteren, 23 jaar oud.
(2) trouwde, 28 jaar oud, op 17-09-1959 in Bergen op Zoom met **Maria Dymphna Suijkerbuijk [QuMa0046205]**, 19 jaar oud. Maria is geboren op 10-08-1940 in Halsteren, dochter van Ludovicus Suijkerbuijk [QuMa0046204] en Maria Cornelia van Tilburg [Quma0072405].

VII-ag Antonia Elisabeth Keijsers [QuMa0036606] is geboren op 22-01-1933 in Halsteren, dochter van Johannes Gerardus Keijsers [Quma0086406] en Catharina Maria Hoetelmans [QuMa0036605] (zie VI-cn). Antonia is overleden op 29-05-1993 in Steenbergen, 60 jaar oud. Zij is begraven op 03-06-1993 in Bergen op Zoom. Antonia trouwde met **Daniël Johannes Zantboer [Quma0057806]**. Daniël is geboren op 03-11-1931 in Steenbergen, zoon van Gerardus Zantboer [QuMa0468408] en Anna de Ron [Quma0057805]. Daniël is overleden op 14-09-2002 in
Bergen op Zoom Lievensberg ziekenhuis, 70 jaar oud. Hij is begraven op 19-09-2002 in Bergen op Zoom.

Kind van Antonia en Daniël:

1 Marga Zantboer [QuMa0036607], geboren in 1956. Marga is overleden op 26-11-2011, 54 of 55 jaar oud.

VII-ah Adrianus Michiel Hoetelmans [QuMa0023405] is geboren op 23-09-1936 in Halsteren, zoon van Marinus Franciscus Hoetelmans [QuMa0036605] (zie VI-co) en Adriana Maria Maas [QuMa0023404]. Adrianus trouwde, 25 jaar oud, op 25-10-1961 in Halsteren met **Johanna Petronella Catharina Wijten [QuMa0036807]**, 22 jaar oud. Johanna is geboren op 09-02-1939 in Halsteren, dochter van Antonius Jacobus Wijten [Quma0121106] en Johanna Leijten [QuMa0036806]. Johanna is overleden.

VII-ai Machiel Adrianus Hoetelmans [QuMa0023405] is geboren op 14-06-1942 in Halsteren, zoon van Marinus Franciscus Hoetelmans [QuMa0036605] (zie VI-co) en Adriana Maria Maas [QuMa0023404]. Machiel trouwde, 24 jaar oud, op 30-12-1966 in Halsteren met **Cornelia Geertruida Johanna Gelten [Quma0042406]**, 21 jaar oud. Cornelia is geboren op 04-08-1945 in Halsteren, dochter van Wilhelmus Cornelis Gelten [Quma0070806] en Geertruida Maria Paulus [Quma0042405].

VII-aj Mien de Krom [QuMa0036606] is geboren op 25-02-1934 in Halsteren, dochter van Johannes de Krom [Quma0086406] en Elisabeth Adriana Hoetelmans [QuMa0036605] (zie VI-cp). Mien trouwde met **Leonardus Melissen [QuMa0030405]**. Leonardus is geboren op 28-12-1933 in Halsteren, zoon van Johannes Melissen en Johanna Maria Wenschot [QuMa0030404].

VII-ak Gerardus Adrianus de Krom [QuMa0036606] is geboren op 11-11-1936 in Halsteren, zoon van Johannes de Krom [Quma0086406] en Elisabeth Adriana Hoetelmans [QuMa0036605] (zie VI-cp). Gerardus is overleden op 25-08-2006 in Bergen op Zoom, 69 jaar oud. Gerardus trouwde, 21 jaar oud, op 13-08-1958 in Halsteren met **Cornelia Maria van Rooij**, 18 jaar oud. Cornelia is geboren op 27-09-1939 in Oss.

VII-al Johanna Wilhelmina Catharina de Krom [QuMa0036606] is geboren op 15-10-1938 in Halsteren, dochter van Johannes de Krom [Quma0086406] en Elisabeth Adriana Hoetelmans [QuMa0036605] (zie VI-cp). Johanna trouwde, 21 jaar oud, op 14-07-1960 in Halsteren met **Petrus Johannes Maria Suijkerbuijk [Quma0082806]**, 23 jaar oud. Petrus is geboren op 15-07-1936 in Hoogerheide, zoon van Johannes Baptist Suijkerbuijk [Quma0082805] en Dimphna Johanna Leenaarts.

Kind van Johanna en Petrus:

1 Johannes Gerardus Cornelis Suijkerbuijk [QuMa0036607], geboren op 09-01-1965 in Hoogerheide. Volgt VIII-d.

VII-am Adriaan van Loon [QuMa0034806] is geboren op 03-04-1937 in Halsteren, zoon van Cornelis van Loon [QuMa0036605] (zie VI-cy) en Elisabeth Gelten [QuMa0034805]. Adriaan is overleden op 03-04-1989 in Halsteren, 52 jaar oud. Hij is begraven op 06-04-1989 in Halsteren [bron: E-53]. Adriaan trouwde met **Maria Catharina Nuijten**. Maria is geboren in 1938. Maria is overleden op 08-10-2008 in Halsteren St. Elizabeth, 69 of 70 jaar oud. Zij is begraven op 11-10-2008 in Bergen op Zoom.

VII-an Petronella van Loon [QuMa0034806] is geboren op 25-09-1941 in Halsteren, dochter van Cornelis van Loon [QuMa0036605] (zie VI-cy) en Elisabeth Gelten

[QuMa0034805]. Petronella trouwde, 23 jaar oud, op 12-08-1965 in Halsteren met **Willem Wuijts [Quma0088006]**, 27 jaar oud. Willem is geboren op 14-10-1937 in Bergen op Zoom, zoon van Petrus Wuijts [Quma0088005] en Hendrika Johanna Goldenbeld. Willem is overleden op 03-02-1997 in Bergen op Zoom, 59 jaar oud.

VII-ao Anna Cornelia (Corry) Brusselaars [QuMa0036606] is geboren op 08-01-1931 in Halsteren, dochter van Marinus Brusselaars [QuMa0036605] (zie VI-dc) en Petronella van de Watering [Quma0058205]. Corry is overleden op 01-09-2019 in Halsteren, 88 jaar oud. Corry trouwde, 26 jaar oud, op 11-06-1957 met **Adrianus (Jos) van de Watering [Quma0058205]**, 26 jaar oud. Jos is geboren op 24-11-1930 in Halsteren, zoon van Jacobus van de Watering [Quma0058204] en Cornelia Verburgt [QuMa0129007]. Jos is overleden op 24-04-2021 in Halsteren, 90 jaar oud.

VII-ap Maria Brusselaars [QuMa0036606] is geboren op 04-01-1939 in Halsteren, dochter van Marinus Brusselaars [QuMa0036605] (zie VI-dc) en Petronella van de Watering [Quma0058205]. Maria is overleden op 02-12-1991 in Lepelstraat, 52 jaar oud. Zij is begraven op 05-12-1991 in Lepelstraat. Maria trouwde, 22 jaar oud, op 25-04-1961 met **Josephus Johannes Maria Rockx [Quma0075208]**, 25 jaar oud. Josephus is geboren op 16-06-1935 in Halsteren, zoon van Adrianus Johannes Rockx [QuMa0144007] en Maria Petronella Buijs [Quma0075207].

VII-aq Dominicus Petrus Franken [QuMa0036606] is geboren op 27-05-1931 in Bergen op Zoom, zoon van Cornelis Franken [Quma0067007] en Adriana Keijsers [QuMa0036605] (zie VI-di). Dominicus trouwde met **Adriana Philomena van Dongen [QuMa0035806]**. Adriana is geboren op 06-06-1934 in Bergen op Zoom, dochter van Cornelis van Dongen [QuMa0035805] en Jacoba Maria de Crom [Quma0086406].

VII-ar Wilhelmina Catharina Keijsers [QuMa0036606] is geboren op 09-02-1932 in Bergen op Zoom, dochter van Marinus Keijsers [QuMa0036605] (zie VI-dk) en Wilhelmina Johanna van den Berg. Wilhelmina trouwde, 23 jaar oud, op 12-05-1955 in Halsteren met **Cornelis Nefs [Quma0042405]**, 23 jaar oud. Cornelis is geboren op 03-05-1932 in Halsteren, zoon van Adrianus (Ron) Nefs [Quma0042404] en Anna Adriana (Anna) van Eekelen [QuMa0078806].

Beroep:
kapper (Kapelaan Molstraat te Halsteren)

VII-as Catharina Wilhelmina Keijsers [QuMa0036606] is geboren op 24-11-1935 in Halsteren, dochter van Marinus Keijsers [QuMa0036605] (zie VI-dk) en Wilhelmina Johanna van den Berg. Catharina:
(1) trouwde, 22 jaar oud, op 08-01-1958 in Halsteren met **Cornelis Bakx [Quma0067007]**, 26 jaar oud. Cornelis is geboren op 09-08-1931 in Bergen op Zoom, zoon van Jacobus Cornelis Bakx [Quma0067006] en Louisa Maria Paulina Lampo. Van de geboorte is aangifte gedaan [bron: akte 287]. Cornelis trouwde voorheen met Lydia Fluijt (geb. 1933).
(2) trouwde, minstens 36 jaar oud, na 1971 met **P. Linders**, minstens 40 jaar oud. P. is geboren op 17-11-1931 in Halsteren. P. is overleden in 1997 in Bergen op Zoom, 65 of 66 jaar oud.

Kind van Catharina en Cornelis:

1 Wilma Bakx [QuMa0036607], geboren in 1965. Wilma is overleden.

VII-at Cornelia Hendrika Keijsers [QuMa0036606] is geboren op 22-07-1939 in Halsteren, dochter van Marinus Keijsers [QuMa0036605] (zie VI-dk) en Wilhelmina Johanna van den Berg. Cornelia trouwde, 23 jaar oud, op 21-05-1963 in Halsteren met **Jacobus de Bruin [QuMa0014804]**, 24 jaar oud. Jacobus is geboren op 29-04-1939 in Steenbergen, zoon van Daniel (Daan) de Bruin [QuMa0014803] en Cornelia (Kee) Knop [QuMa0128006].

VII-au Cornelia (Corry) Schmits [QuMa0036606] is geboren in 1931, dochter van Petrus (Piet) Schmits [Quma0085005] en Adriana (Jaantje) van Loon [QuMa0036605] (zie VI-do). Corry trouwde met **Ivon Johannes Baptist Maria Hendrickx**. Ivon is geboren op 31-03-1930 in Bergen op Zoom. Ivon is overleden op 09-04-2009 in Bergen op Zoom, 79 jaar oud.

VII-av Johanna (Jo) Schmits [QuMa0036606] is geboren in 1935, dochter van Petrus (Piet) Schmits [Quma0085005] en Adriana (Jaantje) van Loon [QuMa0036605] (zie VI-do). Jo trouwde met **Pierre van Meel**. Pierre is geboren in 1935.

VII-aw Maria (Riet) Schmits [QuMa0036606] is geboren in 1943, dochter van Petrus (Piet) Schmits [Quma0085005] en Adriana (Jaantje) van Loon [QuMa0036605] (zie VI-do).
Notitie bij Riet: *rietvanschilt@gmail.com*
Riet trouwde, 18 of 19 jaar oud, op 28-06-1962 met **Adrianus Cornelis (Kees) van Schilt [Quma0083406]**, 20 jaar oud. Kees is geboren op 21-01-1942 in Halsteren, zoon van Cornelis (Joop) van Schilt [Quma0083805] en Johanna Tempelaars [Quma0083406]. Kees is overleden op 29-08-2004 in Halsteren, 62 jaar oud. Hij is gecremeerd op 02-09-2004 in Bergen op Zoom.

VII-ax Wilhelmus (Wim) de Bruin [QuMa0036606] is geboren op 17-06-1936 in Halsteren, zoon van Petrus Adrianus de Bruin [QuMa0125806] en Johanna van Loon [QuMa0036605] (zie VI-dp). Wim trouwde, 26 jaar oud, op 29-06-1962 in Halsteren met **Maria Johanna (Riet) Luijks [QuMa0037205]**, 21 jaar oud. Riet is geboren op 15-06-1941 in Halsteren, dochter van Petrus Luijks [QuMa0037204] en Adriana Cornelia van Akkeren [Quma0061006].

VII-ay Jacoba Antonia de Bruin [QuMa0036606] is geboren op 01-02-1938 in Halsteren, dochter van Petrus Adrianus de Bruin [QuMa0125806] en Johanna van Loon [QuMa0036605] (zie VI-dp). Jacoba trouwde, 25 jaar oud, op 17-05-1963 in Halsteren met **Petrus Johannes Wijten [QuMa0036807]**, 30 jaar oud. Petrus is geboren op 22-06-1932 in Halsteren, zoon van Antonius Jacobus Wijten [Quma0121106] en Johanna Leijten [QuMa0036806]. Petrus is overleden op 06-08-2005 in Halsteren, 73 jaar oud. Hij is begraven op 11-08-2005 in Bergen op Zoom.

VII-az Adriana Maria de Bruin [QuMa0036606] is geboren op 24-11-1944 in Halsteren, dochter van Petrus Adrianus de Bruin [QuMa0125806] en Johanna van Loon [QuMa0036605] (zie VI-dp). Adriana trouwde, 21 jaar oud, op 28-01-1966 in Halsteren met **Marinus Christianus Luijks [QuMa0037205]**, 30 jaar oud. Marinus is geboren op 19-05-1935 in Halsteren, zoon van Petrus Luijks [QuMa0037204] en Adriana Cornelia van Akkeren [Quma0061006]. Marinus is overleden op 04-12-2013 in Halsteren, 78 jaar oud. Hij is gecremeerd op 08-12-2013 in Bergen op Zoom Crematorium.
Beroep:
bouwvakarbeider

Kinderen van Adriana en Marinus:

1 Adrianus Petrus Marinus (André) Luijks [QuMa0036607], geboren op 30-09-1969 in Halsteren. André is overleden op 01-10-1969 in Halsteren, 1 dag oud.
2 Petrus Adrianus Marinus (Patrick) Luijks [QuMa0036607], geboren op 30-09-1969 in Halsteren. Patrick is overleden op 27-01-1970 in Halsteren, 3 maanden oud.

VII-ba Jacoba Adriana Mertens [QuMa0036606] is geboren op 12-05-1937 in Halsteren, dochter van Adrianus Mertens [Quma0041005] en Cornelia Johanna van Loon [QuMa0036605] (zie VI-dr). Jacoba trouwde, 23 jaar oud, op 09-05-1961 in Halsteren met **Sebastianus Verbogt**, 25 jaar oud. Sebastianus is geboren op 30-10-1935 in Halsteren. Sebastianus is overleden op 18-03-2002 in Bergen op Zoom, 66 jaar oud. Hij is begraven op 23-03-2002 in Halsteren.

VII-bb Adriana Maria Mertens [QuMa0036606] is geboren op 17-03-1941 in Halsteren, dochter van Adrianus Mertens [Quma0041005] en Cornelia Johanna van Loon [QuMa0036605] (zie VI-dr). Adriana:
(1) trouwde met **Adrianus Rens**. Adrianus is geboren in 1941. Adrianus is overleden op 19-06-2008 in Hoogerheide, 66 of 67 jaar oud. Hij is begraven op 26-06-2008 in Bergen op Zoom. Adrianus trouwde later met Corrie de Baat (geb. 1941).
(2) trouwde, 22 jaar oud, op 31-08-1963 in Halsteren met **Antonius Marinus van den Enden [QuMa0037205]**, 27 jaar oud. Antonius is geboren op 02-10-1935 in Halsteren, zoon van Adrianus Petrus van den Enden [Quma0066206] en Anna Luijks [QuMa0037204]. Antonius is overleden op 03-03-1991 in Bergen op Zoom, 55 jaar oud. Hij is begraven op 07-03-1991 in Lepelstraat.

VII-bc Laurentius Gerardus van Loon [QuMa0036606] is geboren op 22-06-1946 in Halsteren, zoon van Marinus van Loon [QuMa0036605] (zie VI-dy) en Maria Geertruida Dekker. Laurentius is overleden op 19-11-2008 in Halsteren, 62 jaar oud. Hij is begraven op 25-11-2008 in Bergen op Zoom. Laurentius trouwde, 18 jaar oud, op 26-02-1965 in Bergen op Zoom met **Catharina Maria Lucia Wijten [QuMa0032207]**, 17 jaar oud. Catharina is geboren op 07-02-1948 in Bergen op Zoom, dochter van Antonius Wijten [Quma0083407] en Lucia van Oers [QuMa0032206].

VII-bd Pieter Jan Mertens [QuMa0036606] is geboren op 09-10-1924 in Bergen op Zoom, zoon van Cornelis Mertens [QuMa0036605] (zie VI-ec) en Johanna Otto [Quma0069606]. Pieter trouwde, 19 jaar oud, op 04-09-1944 in Woensdrecht met **Maria Elisabeth Brouwers**, 24 of 25 jaar oud. Maria is geboren in 1919.

VII-be Adrianus Cornelis van Broekhoven [QuMa0036606] is geboren op 23-12-1941 in Bergen op Zoom, zoon van Petrus van Broekhoven [Quma0244807] en Adriana Hendrika Mertens [QuMa0036605] (zie VI-ee). Adrianus trouwde, 19 jaar oud, op 28-11-1961 in Vlissingen met **Hendrica Maria Veijgen**, 19 jaar oud. Hendrica is geboren op 10-05-1942 in Dordrecht.

VII-bf Wilhelmus Petrus van Broekhoven [QuMa0036606] is geboren op 23-12-1941 in Bergen op Zoom, zoon van Petrus van Broekhoven [Quma0244807] en Adriana Hendrika Mertens [QuMa0036605] (zie VI-ee). Wilhelmus trouwde, 22 jaar oud, op 06-03-1964 in Goes met **Maria Mijnsbergen**, 20 jaar oud. Maria is geboren op 18-09-1943 in Goes.

VII-bg Cornelia Wilhelmina Mouwen [QuMa0036606] is geboren op 09-09-1925 in Halsteren, dochter van Hendrikus Mouwen [QuMa0043605] en Maria Elisabeth Keepers [QuMa0036605] (zie VI-eh). Cornelia is overleden op 18-01-2011 in Halsteren, 85 jaar oud. Cornelia trouwde, 28 jaar oud, op 28-11-1953 in Halsteren met **Franciscus Nefs**

[Quma0042405], 30 jaar oud. Franciscus is geboren op 24-03-1923 in Halsteren, zoon van Petrus Nefs [Quma0042404] en Catharina van de Watering [Quma0058204]. Franciscus is overleden op 10-01-2009 in Halsteren, 85 jaar oud.

VII-bh Wilhelmus Mattheus Mouwen [QuMa0036606] is geboren op 31-12-1926 in Halsteren, zoon van Hendrikus Mouwen [QuMa0043605] en Maria Elisabeth Keepers [QuMa0036605] (zie VI-eh). Wilhelmus trouwde, 24 jaar oud, op 27-10-1951 met **Matilda de Groot**.

VII-bi Wilhelmina Adriana Mouwen [QuMa0036606] is geboren op 13-01-1928 in Halsteren, dochter van Hendrikus Mouwen [QuMa0043605] en Maria Elisabeth Keepers [QuMa0036605] (zie VI-eh). Wilhelmina is overleden op 11-05-2006 in Bergen op Zoom, 78 jaar oud. Wilhelmina trouwde, 24 jaar oud, op 16-04-1952 in Halsteren met **Christiaan Withagen**.

VII-bj Mattheus Wilhelmus Mouwen [QuMa0036606] is geboren op 14-09-1931 in Halsteren, zoon van Hendrikus Mouwen [QuMa0043605] en Maria Elisabeth Keepers [QuMa0036605] (zie VI-eh). Mattheus is overleden op 05-10-2003 in Bergen op Zoom, 72 jaar oud. Mattheus trouwde, 19 jaar oud, op 18-01-1951 in Woensdrecht met **Leonia Cornelia van Gool**.

VII-bk Cornelis Petrus Sebastiaan (Kees) Mouwen [QuMa0036606] is geboren op 05-12-1938 in Halsteren, zoon van Hendrikus Mouwen [QuMa0043605] en Maria Elisabeth Keepers [QuMa0036605] (zie VI-eh). Kees trouwde, 27 jaar oud, op 14-07-1966 in Steenbergen met **Elisabeth (Betsie) Kuiper [Quma0069207]**, 24 jaar oud. Betsie is geboren op 31-03-1942 in Steenbergen, dochter van Cornelis Kuiper en Antonia Maria (Toke) Gladdines [Quma0069206].

VII-bl Adriana Maria (Jaan) Mouwen [QuMa0036606] is geboren op 04-12-1941 in Halsteren, dochter van Hendrikus Mouwen [QuMa0043605] en Maria Elisabeth Keepers [QuMa0036605] (zie VI-eh). Jaan is overleden op 29-05-2016, 74 jaar oud. Zij is gecremeerd op 03-06-2016 in Bergen op Zoom Zoomstede. Jaan trouwde, 21 jaar oud, op 02-08-1963 met **Ludovicus Jacobus van As**.

VII-bm Marinus Keijsers [QuMa0036606] is geboren op 02-06-1934 in Lepelstraat, zoon van Adrianus Keijsers [Quma0061006] en Anna Cornelia Keepers [QuMa0036605] (zie VI-ei). Marinus trouwde, 26 jaar oud, op 22-09-1960 in Halsteren met **Cornelia Helena van Dongen [QuMa0037205]**, 22 jaar oud. Cornelia is geboren op 07-05-1938 in Wouw, dochter van Petrus Adrianus van Dongen [Quma0061206] en Philomena van Eekelen [QuMa0037204].

VII-bn Cornelia Adriana (Corry) van Dessel [QuMa0036606] is geboren op 01-08-1936 in Halsteren, dochter van Johannes van Dessel [QuMa0144407] en Anna Maria Augustijn [QuMa0036605] (zie VI-ek). Corry is overleden op 22-11-1993 in Edegem (B), 57 jaar oud. Corry trouwde in Halsteren met **Petrus Cornelus Maria (Piet) Bogers [Quma0064007]**. Het huwelijk werd ontbonden op 05-05-1968. Piet is geboren op 07-11-1930 in Lepelstraat, zoon van Jacobus Gommarus Matheus Maria (Sjaak) Bogers [Quma0064006] en Johanna Petronella Anna Maria (Jeanette) Maas [QuMa0116808]. Piet is overleden op 05-11-2012 in Edegem UZA, 81 jaar oud. Hij is begraven op 10-11-2012 in Lepelstraat.

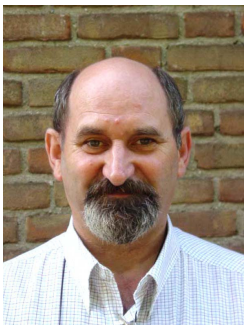

71 QuMa0014405001

VII-bo Adri Augustijn [QuMa0014405] (afb. 71) is geboren op 04-05-1949, zoon van Marinus Augustijn [QuMa0017404] (zie VI-ep) en Wilhelmina Petronella Elisabetha Kraaybeek [QuMa0014404]. Adri is overleden op 15-05-2007, 58 jaar oud.

Kind van Adri uit onbekende relatie:

72 QuMa0014406001

1 Maria Wilhelmina (Monique) Augustijn [QuMa0014406] (afb. 72), geboren op 21-03-1973 in Steenbergen. Monique is overleden op 04-12-2022 in Brasschaat, 49 jaar oud. Zij is gecremeerd op 12-12-2022 in Roosendaal Zegestede.

VII-bp Martinus (Tinie) Akkermans [QuMa0016206] is geboren op 02-02-1943 in Steenbergen, zoon van Theodoor (Theo) Akkermans [QuMa0036605] (zie VI-ev) en Maria Catharina Adriana (Marie) van Dijk [QuMa0016205]. Tinie trouwde, 23 jaar oud, op 29-04-1966 in Nieuw-Vossemeer met **Cornelia Johanna Bosters [Quma0086407]**, 23 jaar oud. Cornelia is geboren op 19-11-1942 in Nieuw-Vossemeer, dochter van Wilhelmus Cornelis Bosters [Quma0247608] en Johanna Cornelia Stoffels [Quma0086406].

VII-bq Petronella Suzanna Jacoba Buijsen [QuMa0018205] is geboren op 13-06-1924 in Bergen op Zoom, dochter van Marinus Adrianus Buijsen [QuMa0018204] (zie VI-gg) en Suzanna Cornelia Bakx [Quma0067006]. Petronella is overleden op 02-07-1994 in Bergen op Zoom, 70 jaar oud. Petronella trouwde, 26 jaar oud, op 26-04-1951 in Bergen op Zoom met **Theodorus Lucien Wuijts [QuMa0020405]**, 25 jaar oud. Theodorus is geboren op 15-08-1925 in Bergen op Zoom, zoon van Petrus Josephus Wuijts [QuMa0134407] en Petronella Antonia Musters [QuMa0020404].

VII-br Jacobus Leonardus Cornelia Buijsen [QuMa0018205] is geboren op 15-02-1925 in Bergen op Zoom, zoon van Franciscus Marinus Adrianus Buijsen [QuMa0018204] (zie VI-gh) en Elisabeth Johanna Wijten [Quma0121106]. Jacobus trouwde, 23 jaar oud, op 25-11-1948 in Bergen op Zoom met **Rosalia Maria Leonarda de Rooij [Quma0040006]**, 23 jaar oud. Rosalia is geboren op 29-06-1925 in Bergen op Zoom, dochter van Antonius Cornelis de Rooij [Quma0040005] en Helena Frederica Visser [Quma0072405].

VII-bs Jacobus Sjoerd Marinus Cornelis Buijsen [QuMa0018205] is geboren op 08-08-1934 in Bergen op Zoom, zoon van Adrianus Buijsen [QuMa0018204] (zie VI-gl) en Boukje Petronella Spijkstra. Jacobus trouwde, 24 jaar oud, in 01-1959 in Bergen op Zoom met **Petronella Dirkje Demming**, 22 jaar oud. Petronella is geboren op 10-09-1936 in Steenbergen.

VII-bt Sjoerd Maria Johannes Buijsen [QuMa0018205] is geboren op 07-03-1936 in Bergen op Zoom, zoon van Adrianus Buijsen [QuMa0018204] (zie VI-gl) en Boukje Petronella Spijkstra. Sjoerd is overleden op 09-06-1996 in Bergen op Zoom, 60 jaar oud. Sjoerd trouwde met **Lien Helmons**. Lien is geboren in 1936.

VII-bu Petrus Leonardus van Dongen [QuMa0011603] is geboren op 22-04-1921 in Wouw, zoon van Cornelis van Dongen [QuMa0011602] en Pieternella de Jong [QuMa0018204] (zie VI-gx). Petrus is overleden op 28-07-1999 in Roosendaal, 78 jaar oud. Petrus trouwde, 25 jaar oud, op 09-04-1947 in Roosendaal & Nispen met **Johanna Elisabeth de Beer [QuMa0009403]**, 24 jaar oud. Johanna is geboren op 22-06-1922 in Roosendaal & Nispen, dochter van Adrianus de Beer [QuMa0009402] en Wilhelmina Kokke [QuMa0148007]. Johanna is overleden op 05-04-2014 in Roosendaal, 91 jaar oud.

VII-bv Petronella Catharina van Loon [QuMa0018205] is geboren op 28-04-1922 in Steenbergen, dochter van Cornelis van Loon [QuMa0129007] en Maria van Etten [QuMa0018204] (zie VI-ha). Petronella trouwde, 24 jaar oud, op 06-11-1946 in Huijbergen met **Julien Clement Audenaert**, 22 jaar oud. Julien is geboren op 17-03-1924 in Zuiddorpe, zoon van Adolf August Audenaert en Clarisse Coppieters. Julien is overleden op 15-03-1999 in Bergen op Zoom, 74 jaar oud.

VII-bw Catharina Petronella van Loon [QuMa0018205] is geboren op 09-11-1925 in Huijbergen, dochter van Cornelis van Loon [QuMa0129007] en Maria van Etten [QuMa0018204] (zie VI-ha). Catharina is overleden op 03-11-2006, 80 jaar oud. Catharina trouwde met **Severinus Johannes (Frie) Verbraak [Quma0042605]**. Frie is geboren op 02-02-1928 in Woensdrecht, zoon van Adrianus Verbraak [Quma0086606] en Susanna Elisabeth Belde [Quma0042604]. Frie is overleden in 2005, 76 of 77 jaar oud.

VII-bx Catharina Johanna (Toke) Brouwers [QuMa0009204] is geboren op 02-12-1924 in Kruisland, dochter van Petrus Jacobus Brouwers [QuMa0009203] en Cornelia Petronella van Gastel [QuMa0018204] (zie VI-hd).
Notitie bij de geboorte van Toke: *Erkenning op 26-04-1928 door de bruidegom van Cornelia Johanna van Gastel, dochter van de bruid, geboren op 02-12-1924 te Steenbergen*
Toke is overleden op 25-10-2016 in Kruisland, 91 jaar oud. Zij is gecremeerd op 29-10-2016 in Breda Zuylen. Toke trouwde, 23 jaar oud, op 08-05-1948 in Kruisland met **Antonius (Toon) Rijsdijk [QuMa0128407]**, 23 jaar oud. Toon is geboren op 30-09-1924 in Oud en Nieuw Gastel, zoon van Adrianus Rijsdijk [QuMa0343408] en Petronella Hack [QuMa0128406]. Toon is overleden op 18-06-1989 in Kruisland, 64 jaar oud.

Kind van Toke en Toon:

1 Piet Rijsdijk [QuMa0009205], geboren in 1949. Piet is overleden.

VII-by Wilhelmina Cornelia Brouwers [QuMa0009204] is geboren op 09-10-1928 in Steenbergen, dochter van Petrus Jacobus Brouwers [QuMa0009203] en Cornelia

Petronella van Gastel [QuMa0018204] (zie VI-hd). Wilhelmina trouwde met **Adrianus Cornelis Ruijten [Quma0058806]**. Adrianus is geboren op 06-11-1922 in Steenbergen, zoon van Adrianus Ruijten [Quma0058805] en Elisabeth Voorheijen [Quma0064406]. Adrianus is overleden op 03-09-2009 in Roosendaal, 86 jaar oud.

73 QuMa0009204001

VII-bz Petronella Maria Jacoba (Nelly) Brouwers [QuMa0009204] (afb. 73) is geboren op 13-06-1938 in Kruisland, dochter van Petrus Jacobus Brouwers [QuMa0009203] en Cornelia Petronella van Gastel [QuMa0018204] (zie VI-hd). Nelly is overleden op 16-09-2022 in Eindhoven, 84 jaar oud. Nelly trouwde met **Piet Boonman**.

VII-ca Johanna Dijmphna (Jo) van Steenpaal [QuMa0018204] is geboren op 06-06-1923 in Wouw, dochter van Marinus van Steenpaal [QuMa0018204] (zie VI-he) en Petronella van Loon [QuMa0018203] (zie V-fq). Jo is overleden op 21-05-2017 in Roosendaal, 93 jaar oud. Zij is gecremeerd op 27-05-2017 in Bergen op Zoom Zoomstede. Jo trouwde met **Johannes Adrianus Maas [Quma0075607]**. Johannes is geboren op 23-02-1923 in Wouw, zoon van Adrianus Cornelius Maas [Quma0075606] en Cornelia Goverdina van Dorst [QuMa0128908].

Kind van Jo en Johannes:

> **1 Adrianus Marinus Maria Maas [QuMa0018205]**, geboren op 01-03-1947 in Roosendaal. Adrianus is overleden op 17-06-1947 in Roosendaal, 3 maanden oud.

VII-cb Johannes Marinus van Steenpaal [QuMa0018204] is geboren op 29-11-1929 in Wouw, zoon van Marinus van Steenpaal [QuMa0018204] (zie VI-he) en Petronella van Loon [QuMa0018203] (zie V-fq). Johannes is overleden op 10-03-1984 in Wouw, 54 jaar oud. Johannes trouwde, 27 jaar oud, op 24-09-1957 in Roosendaal met **Dimphna Wilhelmina Goorden [QuMa0037205]**, 24 jaar oud. Dimphna is geboren op 09-04-1933 in Roosendaal, dochter van Cornelis Goorden [Quma0075207] en Johanna Cornelia Schoonen [QuMa0037204].

VII-cc Marinus van der Wegen [QuMa0004003] is geboren op 29-06-1932 in Steenbergen, zoon van Adrianus (Janus) van der Wegen [QuMa0004002] en Dymphna van Steenpaal [QuMa0018204] (zie VI-hg). Marinus trouwde met **Geertruida Maria van Tiggelen [Quma0076008]**. Geertruida is geboren op 07-12-1934 in Wouw, dochter van Adrianus van Tiggelen [QuMa0129007] en Petronella Cornelia Nuiten [Quma0076007]. Geertruida is overleden op 13-10-2022 in Wouw, 87 jaar oud.

VII-cd Petrus Peeters [QuMa0007203] is geboren op 26-12-1932 in Steenbergen, zoon van Theodoor Peeters [QuMa0007202] en Petronella Wilhelmina van Etten [QuMa0018204] (zie VI-hi). Petrus trouwde met **Anna Maria Huijsmans [QuMa0017405]**. Zie VII-s voor persoonsgegevens van Anna.

VII-ce Maria Cornelia Peeters [QuMa0007203] is geboren op 17-08-1935 in Steenbergen, dochter van Theodoor Peeters [QuMa0007202] en Petronella Wilhelmina van Etten [QuMa0018204] (zie VI-hi). Maria trouwde met **Petrus Paulus Hendricus van Eekelen [QuMa0014604]**. Petrus is geboren op 24-09-1927 in Steenbergen, zoon van Marinus van Eekelen [QuMa0034404] en Wilhelmina Johanna Rens [QuMa0014603]. Petrus is overleden in 2005 in Steenbergen, 77 of 78 jaar oud.

Corrie de Jong

in de leeftijd van 54 jaar

echtgenote van
Gerard Dingenouts

Kruisland: Gerard Dingenouts

Heerle: Eric en Ineke
Ricky
Kimberly
Cindy

Kruisland: Marion en Marlceneke
Bryan
Marlon

Roosendaal, 22 maart 2001
Franciscusziekenhuis

Corr.-adres: G. Dingenouts
Kruisstraat 1
4799 BS Kruisland

Corrie is overgebracht naar het rouwcentrum van de Steenbergse silvaarhetzorging
G.Lancia, Hoevelen Kooistraat 50 te Hellevoetsluis, gemeente Steenbergen.

Er is gelegenheid tot afscheid nemen zondag 25 maart van 16.00 tot 17.00 uur
in voornoemd rouwcentrum.

De afscheidsdienst zal gehouden worden maandag 26 maart om 13.30 uur in de aula
van het crematorium te Bergen op Zoom, Mastendreef 5.
Samenkomst 13.15 uur aldaar.

Gelegenheid tot schriftelijk condoleren voor aanvang van de dienst en persoonlijk in de condoleancekamer van het crematorium.

Geen bezoek aan huis.

74 De Jong Cornelia 1946
05

VII-cf Cornelia Antoinetta Petronella Maria (Corrie) de Jong [QuMa0002202] (afb. 74) is geboren op 03-09-1946 in Kruisland, dochter van Leonardus Marinus (Leo) de Jong [QuMa0002201] (zie VI-ip) en Maria Johanna Adriana (Marie) Voorbraak [QuMa0018004] (zie VI-hp). Corrie is overleden op 22-03-2001 in St. Franciscus Ziekenhuis Roosendaal, 54 jaar oud. Zij is gecremeerd op 26-03-2001 in
Bergen op Zoom Crematorium Mastendreef. Corrie trouwde, 17 jaar oud, op 19-06-1964 met **Gerard (Gerard) Dingenouts**.

VII-cg Jeanne (Jeanne) de Jong [QuMa0002202] is geboren op 28-10-1948 in Kruisland, dochter van Leonardus Marinus (Leo) de Jong [QuMa0002201] (zie VI-ip) en Maria Johanna Adriana (Marie) Voorbraak [QuMa0018004] (zie VI-hp). Jeanne trouwde, 16 of 17 jaar oud, in 1965 in Wouw met **Adrianus Matthijssen [QuMa0029106]**, 19 of 20 jaar oud. Adrianus is geboren op 13-10-1945 in Wouw, zoon van Christiaan Matthijssen [QuMa0035004] en Maria Cornelia Snoeijers [QuMa0029105].

VII-ch J. Teunisse [QuMa0018205] is geboren omstreeks 1934, dochter van Johannes Adrianus (Jan) Teunisse [QuMa0018204] (zie VI-id) en Jeanne J.E. Dozot. J. trouwde met **F. Dijckmans**. F. is geboren in 1934.

VII-ci Robert Teunisse [QuMa0018205] is geboren omstreeks 1935, zoon van Johannes Adrianus (Jan) Teunisse [QuMa0018204] (zie VI-id) en Jeanne J.E. Dozot. Robert trouwde met **C. (Wil) Klaassen**. Wil is geboren in 03-1946. Wil is overleden op 28-04-2016, 70 jaar oud.

VII-cj L. Teunisse [QuMa0018205] is geboren omstreeks 1936, dochter van Johannes Adrianus (Jan) Teunisse [QuMa0018204] (zie VI-id) en Jeanne J.E. Dozot. L. trouwde met **L. Gillis**. L. is geboren in 1936.

VII-ck Cornelia Anna Adriana Helena (Corry) Teunisse [QuMa0018205] is geboren op 03-11-1936 in Dinteloord, dochter van Helena Catharina (Leen) Teunisse [QuMa0018204] (zie VI-ig). Corry is overleden op 22-05-2021 in Steenbergen, 84 jaar oud. Corry trouwde, 17 jaar oud, op 17-07-1954 met **Jo Rombouts**, 23 jaar oud. Jo is geboren op 11-06-1931. Jo is overleden.

75 QuMa0000500001

76 QuMa0000400003

VII-cI Geertruda Petronella Maria (Gerda) van der Wegen [QuMa0000500] (afb. 75) is geboren op 15-09-1956 in Steenbergen, dochter van Petrus (Piet) van der Wegen [QuMa0001000] en Petronella Susanna (Nellie) de Jong [QuMa0001100] (zie VI-io). Bij de doop van Gerda was getuige Geertrui (Truus) van der Wegen (1901-1977) [tante vaderszijde] aanwezig.

Beroep:
administratief medewerkster

Gerda trouwde, 19 jaar oud, op 06-08-1976 in Steenbergen met **Christoffel Josephus Maria (Chris) Kuipers [QuMa0000400]** (afb. 76), 23 jaar oud. Het kerkelijk huwelijk vond plaats op 06-08-1976 in Steenbergen Vredeskerk [bron: Priester A. Welsing]. Chris is geboren op 21-03-1953 in Steenbergen, zoon van Christoffel (Christ) Kuipers [QuMa0000800] en Johanna Catharina (To) Hoendervangers [QuMa0000900]. Bij de doop van Chris was getuige Maria (Riet) Gladdines (1920-1991) aanwezig.

Beroep:
administrateur-belastingadviseur

Bijnaam:
Chrisje
Kleinzoon van "Cees de Lakense" en "Nel Lach"

Betrokken bij:

31-05-2011	getuige geboorteaangifte Quinn Kuipers (geb. 2011) [zie VIII-e,1]	[grootvader vaderszijde]	[bron: Bergen op Zoom akte]

Kinderen van Gerda en Chris:

1 Robbie Kuipers [QuMa0000200], geboren op 17-08-1980 in Halsteren. Volgt VIII-e.

77 QuMa0000401001

2 Stefan Kuipers [QuMa0000401] (afb. 77), geboren op 15-01-1983 in Halsteren. Van de geboorte is aangifte gedaan op 16-01-1983 [bron: Trouwboekje]. Hij is gedoopt op 05-06-1983 in Steenbergen Vredeskerk [bron: Vredeskerk Pastoor A.Welsing]. Bij de doop van Stefan was getuige Petronella Clasina Maria (Nelly) Kuipers (1948-2022) [tante vaderszijde] aanwezig.

Beroepen:
hypotheekadviseur (zelfstandig adviseur sinds 01-02-2020)

Reclame & Communicatie
Betrokken bij:

27-11-2011	getuige doop Quinn Kuipers (geb. 2011) [zie VIII-e,1]	[oom vaderszijde]	[bron: Lourdeskapel van de St. Gummaruskerk om 12:00 uur]

78 QuMa0000401002

3 Niels (Niels) Kuipers [QuMa0000401] (afb. 78), geboren op 09-08-1988 in Roosendaal St. Franciscus Ziekenhuis. Van de geboorte is aangifte gedaan op 10-08-1988 [bron: Trouwboekje]. Hij is gedoopt op 06-11-1988 in Steenbergen.
Betrokken bij:

28-12-2014	getuige doop Matz Kuipers (geb. 2014) [zie VIII-e,3]	[oom vaderszijde]

VII-cm Suzanne Cornelia Johanna (An) van Etten [QuMa0004403] is geboren op 05-08-1943 in Kruisland, dochter van Antonius (Toon) van Etten [QuMa0018203] (zie V-gw) en Susanna Johanna (Suus) de Jong [QuMa0004402] (zie VI-jb). An trouwde, 23 jaar oud, op 30-09-1966 in Steenbergen met **Petrus (Piet) van der Wegen [QuMa0004003]**, 22 jaar oud. Piet is geboren op 25-09-1944 in Dinteloord, zoon van Rochus van der Wegen [QuMa0004002] en Anna Cornelia van Opdorp. Hij is gedoopt in Dinteloord.
Beroep:
pijpfitter

VII-cn Antonius W.A. (Toon) Brusselaars [QuMa0004403] is geboren in 1944, zoon van Johannes Petrus (Jan) Brusselaars [QuMa0007203] en Susanna Adriana (Suuske) de Jong [QuMa0004402] (zie VI-jd). Toon is overleden op 01-09-2001 in Bergen op Zoom, 56 of 57 jaar oud. Hij is begraven op 06-09-2001 in Bergen op Zoom. Toon trouwde, 19 of 20 jaar oud, op 02-10-1964 in Steenbergen met **Adriana (Jaan) Schouteren [QuMa0007803]**, 18 jaar oud. Jaan is geboren op 27-04-1946 in Steenbergen, dochter van Jacobus (Koos) Schouteren [QuMa0007802] en Johanna Maria (Anna) Brouwers [QuMa0029205]. Van de geboorte is aangifte gedaan [bron: akte 104]. Jaan trouwde later na 1970 met Theodorus Gerardus (Theo) de Groot (1929-1988). Jaan trouwde later na 1980 met Adrie Voorbraak (1955-1999).
Bijnaam:
Jaan Saxon

VII-co Adrianus Cornelis Buijsen [QuMa0018205] is geboren op 10-12-1929 in Roosendaal, zoon van Adrianus Johannes Buijsen [QuMa0018204] (zie VI-jk) en Johanna Jacoba Oonincx [QuMa0135006]. Adrianus trouwde met **Maria Johanna Meesters [QuMa0030805]**. Maria is geboren op 09-05-1932 in Roosendaal, dochter van Leonardus Meesters [QuMa0030804] en Petronella Maria Vissenberg [QuMa0162806]. Maria is overleden op 01-06-1993 in Roosendaal, 61 jaar oud.

VII-cp Maria Cornelia Antonia (Riet) van Loon is geboren op 27-11-1939 in Roosendaal, dochter van Johannes Cornelis van Loon [QuMa0018204] (zie VI-jv) en Antonia Catharina Iriks [Quma0039606]. Riet trouwde, 20 jaar oud, op 18-12-1959 in Roosendaal met **Cornelis (Kees) van Oevelen [Quma0064608]**, 23 jaar oud. Kees is

geboren op 19-03-1936 in Halsteren, zoon van Antonius Petrus van Oevelen [Quma0064607] en Catharina Adriana van der Rijsen [Quma0083806]. Kees is overleden op 20-03-2006 in Roosendaal, 70 jaar oud. Hij is begraven op 23-03-2006 in Bergen op Zoom.

VII-cq Jan Helmons [QuMa0015205] is geboren op 21-07-1955, zoon van Adrianus Cornelis (Janus) Helmons [QuMa0015204] (zie VI-ke) en Johanna (Jo) van Tilburg [Quma0072405]. Jan is overleden op 15-03-2025, 69 jaar oud. Jan trouwde met **Ingrid Bal**. Ingrid is geboren op 15-06-1960 in Rotterdam. Ingrid is overleden op 23-12-2001 in Welberg, 41 jaar oud. Zij is gecremeerd op 28-12-2001 in Bergen op Zoom Zoomstede.

VII-cr Cornelis (Cees) Helmons [QuMa0015205] is geboren op 01-05-1955, zoon van Lambertus Cornelis (Bart) Helmons [QuMa0015204] (zie VI-kh) en Adriana (Jaan) Karremans. Cees is overleden. Cees trouwde met **P. Timmermans**. P. is geboren op 15-08-1958. P. is overleden.

VIII-a Cornelia Johanna Kijzers [QuMa0023405] is geboren op 28-12-1931 in Eindhoven, dochter van Leonardus Kijzers [Quma0064406] en Anna Catharina Maas [QuMa0023404] (zie VII-c). Cornelia trouwde, 21 jaar oud, op 22-05-1953 in Eindhoven met **Pieter Johannes Maria Verhoeven**, 27 jaar oud. Pieter is geboren op 29-05-1925 in Neerpelt (B).

VIII-b Johannes Cornelis Kijzers [QuMa0023405] is geboren op 17-09-1934 in Eindhoven, zoon van Leonardus Kijzers [Quma0064406] en Anna Catharina Maas [QuMa0023404] (zie VII-c). Johannes is overleden op 30-09-1987 in Valkenswaard, 53 jaar oud. Johannes trouwde, 24 jaar oud, op 02-07-1959 in Eindhoven met **Johanna Adriana Theodora Beekers**, 22 jaar oud. Johanna is geboren op 18-06-1937 in Eindhoven.

VIII-c Cornelis Johannes Kijzers [QuMa0023405] is geboren op 17-04-1937 in Eindhoven, zoon van Leonardus Kijzers [Quma0064406] en Anna Catharina Maas [QuMa0023404] (zie VII-c). Cornelis trouwde, 29 jaar oud, op 16-12-1966 in Eindhoven met **Catharina Sophia Maria de Vries**, 24 jaar oud. Catharina is geboren op 30-04-1942 in Ubach over Worms.

VIII-d Johannes Gerardus Cornelis Suijkerbuijk [QuMa0036607] is geboren op 09-01-1965 in Hoogerheide, zoon van Petrus Johannes Maria Suijkerbuijk [Quma0082806] en Johanna Wilhelmina Catharina de Krom [QuMa0036606] (zie VII-al). Johannes trouwde op 17-06-1888 in Hoogerheide met **Marlies van Oevelen [QuMa0021406]**. Marlies is geboren op 28-01-1968 in Hoogerheide, dochter van Petrus Maria van Oevelen [QuMa0038705] en Cornelia Petronella Adriana Demmers [QuMa0021405].

79 QuMa0000200002

80 QuMa0000300002

VIII-e Robbie Kuipers [QuMa0000200] (afb. 79) is geboren op 17-08-1980 in Halsteren [bron: Geboortekaartje], zoon van Christoffel Josephus Maria (Chris) Kuipers

[QuMa0000400] en Geertruda Petronella Maria (Gerda) van der Wegen [QuMa0000500] (zie VII-cl). Van de geboorte is aangifte gedaan op 18-08-1980 [bron: Trouwboekje]. Bij de geboorteaangifte van Robbie was getuige Joannes (Jan) Schoute (1921-2005) aanwezig. Hij is gedoopt op 02-11-1980 in Halsteren Sint Quirinuskerk [bron: Quirinuskerk].

Beroepen:

	makelaar-taxateur
vanaf 01-01-2018	makelaar-taxateur (Mede-eigenaar van Buuron & Kuipers Makelaars Taxateurs gevestigd te Steenbergen)

Robbie trouwde, 27 jaar oud, op 05-07-2008 in Steenbergen met **Marieke Anna Frederike Dorothea (Marieke) Maas [QuMa0000300]** (afb. 80), 26 jaar oud, nadat zij op 06-07-2007 in Steenbergen in ondertrouw zijn gegaan. Het kerkelijk huwelijk vond plaats op 05-07-2008 in Huijbergen. Marieke is geboren op 04-02-1982 in Roosendaal & Nispen, dochter van Petrus Johannes Josephus (Piet) Maas [QuMa0000600] en Hermine Petronella (Piem) Hellemons [QuMa0000700].

Beroepen:

	preferred banker
vanaf 01-01-2018	makelaar-taxateur (Mede-eigenaar van Buuron & Kuipers Makelaars Taxateurs gevestigd te Steenbergen)

Kinderen van Robbie en Marieke:

1 Quinn (Quinn) Kuipers [Quma0000100], geboren op 30-05-2011 in Bergen op Zoom Lievensberg ziekenhuis [bron: Geboortekaartje]. Van de geboorte is aangifte gedaan op 31-05-2011 [bron: Bergen op Zoom akte]. Bij de geboorteaangifte van Quinn was getuige Chris Kuipers (geb. 1953) [zie VII-cl] [grootvader vaderszijde] aanwezig. Hij is gedoopt op 27-11-2011 in Steenbergen Gummaruskerk [bron: Lourdeskapel van de St. Gummaruskerk om 12:00 uur]. Bij de doop van Quinn was getuige Stefan Kuipers (geb. 1983) [zie VII-cl,2] [oom vaderszijde] aanwezig.

81 QuMa0000100009

2 Luna (Luna) Kuipers [Quma0000100] (afb. 81), geboren op 21-02-2013 in Rotterdam Sophia Ziekenhuis. Luna is overleden op 21-02-2013 in Rotterdam Sophia Ziekenhuis, geen dag oud.

3 Matz (Matz) Kuipers [Quma0000100], geboren op 02-06-2014 in Rotterdam Sophia Ziekenhuis. Hij is gedoopt op 28-12-2014 in Steenbergen. Bij de doop van Matz was getuige Niels Kuipers (geb. 1988) [zie VII-cl,3] [oom vaderszijde] aanwezig.

Index (3617 personen)

Aalst, Aloijsius Laurentius Johanna Maria (*02-08-1932) [Zoon van V-ed] **V-ed,5**
Aalst, Antonius Laurentius Johannes Maria (*24-06-1924) [Zoon van V-ed] **V-ed,2**
Aalst, Johannes Antonius Laurentius Maria (*17-08-1919) [Zoon van V-ed] **V-ed,1**
Aalst, Johannes Sebastianus (*04-07-1862) [Schoonvader van V-ed] V-ed

Aalst, Laurentius Antonius Johannes Maria (*17-05-1929) [Zoon van V-ed] **V-ed,4**
Aalst, Petrus Johannes Laurentius Maria (*15-07-1926) [Zoon van V-ed] **V-ed,3**
Aalst, Petrus Johannes Maria (*20-09-1890) [Partner van V-ed] V-ed
Aanraad, Adriana (*09-07-1854, †17-07-1931) [Schoonmoeder van V-dq] V-dq
Aarden, Adrianus Johannis [Partner van VI-cx] VI-cx
Aarden, Cornelia Elisabeth (*16-03-1923, †15-08-2005) [Partner van VI-dn] VI-dn
Aarden, Jan Petrus (*13-05-1881) [Schoonvader van VI-cx] VI-cx
Aart, Adrianus van (*12-08-1901, †24-04-1984) [Nummer VI-z] **VI-z**; VII-p
Aart, Adrianus Antonius van (*28-03-1914) [Zoon van V-q] **V-q,7**
Aart, Anthonij van (*11-03-1841, †16-12-1932) [Schoonvader van V-q] V-q
Aart, Antonius Josephus van (*03-10-1906) [Zoon van V-q] **V-q,4**
Aart, Apolonia Maria van (*04-06-1909) [Dochter van V-q] **V-q,5**
Aart, Christoffel van (*25-11-1875) [Partner van V-q] V-q; VI-z; VI-aa
Aart, Christoffel Gerardus van (*01-12-1922, †13-10-2000) [Zoon van VI-z] **VI-z,1**
Aart, Cornelia Maria van (*01-02-1924) [Dochter van VI-z] **VI-z,2**
Aart, Elisabeth Maria van (*14-04-1925) [Nummer VII-p] **VII-p**
Aart, Franciscus Antonius (Frans) van (*24-09-1894, †22-06-1975) [Schoonvader van V-el] V-el
Aart, Helena van (*18-06-1903) [Dochter van V-q] **V-q,2**
Aart, Jeannette van (*12-12-1921) [Dochter van V-q] **V-q,10**
Aart, Johanna van (*30-04-1876, †28-06-1955) [Schoonmoeder van V-gb] V-gb
Aart, Johanna Cornelia van (*10-01-1905) [Dochter van V-q] **V-q,3**
Aart, Johanna Elisabeth van (*07-04-1913) [Dochter van V-q] **V-q,6**
Aart, Maria van (*25-10-1877) [Schoonmoeder van V-eg] V-eg
Aart, Maria van (*28-02-1919) [Dochter van V-q] **V-q,9**
Aart, Maria Cornelia van (*16-10-1928) [Dochter van VI-z] **VI-z,4**
Aart, Petronella Antonia van (*17-04-1920, †08-10-1993) [Partner van V-el] V-el
Aart, Petrus van (*07-01-1917, †07-11-2000) [Nummer VI-aa] **VI-aa**
Aarts, Anna Maria (*13-01-1902, †02-02-1972) [Partner van V-by] V-by; VI-fe
Aarts, Franciscus Antonius (*07-09-1868, †19-01-1937) [Schoonvader van V-by] V-by
Ackeren, Martinus Leenders van (~10-02-1794, †01-07-1851) [Schoonvader van III-o] III-o
Adriaansen, Adriana Elisabeth (*23-12-1879, †23-03-1935) [Nummer V-do] **V-do**
Adriaansen, Elisabeth Cornelia (*08-10-1901, †18-10-1925) VI-ac
Adriaansen, Jacobus Johannes (*11-07-1841, †06-01-1889) [Partner van IV-ae] IV-ae; V-do
Adriaansen, Jan Hendrik (*17-03-1877) [Zoon van IV-ae] **IV-ae,1**
Adriaansen, Johanna Adriana (*11-10-1830, †13-10-1885) IV-ae
Adriaansen, Johannes (*08-10-1805, †16-01-1864) [Schoonvader van IV-ae] IV-ae
Aerden, Anna Cornelia (*24-07-1846, †14-12-1920) [Schoonmoeder van IV-ax] [Schoonmoeder van V-di] IV-ax; V-di
Aerden, Maria (*25-07-1840, †24-09-1913) [Schoonmoeder van IV-bc] IV-bc
Agtmaal, Cornelius van (*15-02-1900, †23-06-1978) [Partner van V-z] V-z; VI-ax
Agtmaal, Johanna van (*26-03-1926) [Dochter van V-z] **V-z,3**
Agtmaal, Johannes van (*26-03-1926) [Zoon van V-z] **V-z,4**
Agtmaal, Maria Petronella van (*19-03-1923) [Dochter van V-z] **V-z,2**
Agtmaal, Petrus (Pieter) van (*16-02-1864, †10-10-1940) [Schoonvader van V-z] V-z
Agtmaal, Petrus Johannes van (*23-09-1921, †21-11-1987) [Nummer VI-ax] **VI-ax**
Agtmaal, Wilhelmina Cornelia van (*24-09-1843, †08-03-1933) [Schoonmoeder van V-dm] V-dm
Aken, Adrianus Marinus Cornelis (Arjen) van (*14-04-1964, †25-11-2018) [Zoon van VI-hv] **VI-hv,1**
Aken, Antonie Johannes van (*03-12-1890) [Schoonvader van VI-iq] VI-iq

Aken, Cornelis Henricus (Cor) van (*10-10-1927) [Partner van VI-hv] VI-hv
Aken, Gerrit van (*1798) [Getuige bij geboorteaangifte van partner van IV-p] IV-p
Aken, Leonardus van (*09-09-1921, †22-09-1989) [Partner van VI-iq] VI-iq
Akkeren, Adriana Cornelia van (*20-06-1908, †16-03-1989) [Schoonmoeder van VII-az] [Schoonmoeder van VII-ax] VII-ax; VII-az
Akkeren, Joanna van (*18-03-1830, †25-05-1906) [Partner van III-o] III-o; IV-bg; IV-bh
Akkermans, Cornelis (*03-12-1857, †06-07-1926) [Schoonvader van V-bu] V-bu
Akkermans, Johanna (*17-01-1879, †17-07-1928) [Schoonmoeder van VI-it] VI-it
Akkermans, Lena Johanna (*30-06-1895) [Schoonmoeder van VI-dg] VI-dg
Akkermans, Maria Cornelia (*06-11-1901, †20-12-1987) [Schoonmoeder van V-hg] V-hg
Akkermans, Maria Helena (*24-11-1918) [Nummer VI-ew] **VI-ew**
Akkermans, Marinus Jacobus (*10-02-1951, †16-08-1970) [Zoon van VI-ev] **VI-ev,2**
Akkermans, Martinus (*20-02-1889) [Partner van V-bu] V-bu; VI-ev; VI-ew; VI-ex
Akkermans, Martinus (Tinie) (*02-02-1943) [Nummer VII-bp] **VII-bp**
Akkermans, Paulina (*16-03-1924) [Nummer VI-ex] **VI-ex**
Akkermans, Theodoor (Theo) (*16-03-1916, †02-08-1994) [Nummer VI-ev] **VI-ev**; VII-bp
Alberts, Adriana (*18-09-1873) [Schoonmoeder van V-ez] V-ez
Alleman, Catharina Jacoba (*20-01-1904) [Schoonmoeder van VI-ba] VI-ba
Antes, Adriaan (*24-10-1887) [Schoonvader van VI-ft] VI-ft
Antes, Emma Petronella (*11-01-1917, †13-04-1995) [Partner van VI-ft] VI-ft
Anthonissen, Adriana Cornelia (*13-11-1876, †01-01-1921) [Schoonmoeder van V-hb] V-hb
Antonissen, Antonius (*14-07-1894, †05-01-1978) [Schoonvader van VI-jq] VI-jq
Antonissen, Catharina (*21-11-1832) [Schoonmoeder van IV-af] IV-af
Antonissen, Catharina Cornelia Wilhelmina Theresia (*14-10-1925) [Partner van VI-jq] VI-jq
Arnouts, Maria Catharina (~24-10-1793, †26-02-1865) [Schoonmoeder van III-k] III-k
Arnst, Anna (*11-03-1848) [Schoonmoeder van V-j] V-j
As, Adrianus van [Schoonvader van VI-fp] VI-fp
As, Jacoba van (*18-05-1885, †29-01-1949) [Partner van V-ff] V-ff; VI-ji; VI-jj; VI-jk; VI-jl; VI-jm
As, Joanna Adriana van (*08-03-1842) [Schoonmoeder van V-ak] V-ak
As, Johannis van (*28-03-1841) [Schoonvader van V-ff] V-ff
As, Ludovicus Jacobus van [Partner van VII-bl] VII-bl
As, Maria Johanna van (*01-02-1872, †13-09-1969) [Schoonmoeder van VI-w] VI-w
As, Petronella van (*28-03-1873) [Schoonmoeder van VII-b] VII-b
As, Petronella van (*30-12-1897) [Partner van VI-fp] VI-fp
Audenaert, Adolf August (*19-08-1896, †03-08-1964) [Schoonvader van VII-bv] VII-bv
Audenaert, Julien Clement (*17-03-1924, †15-03-1999) [Partner van VII-bv] VII-bv
Augustijn, Adri (*04-05-1949, †15-05-2007) [Nummer VII-bo] **VII-bo**
Augustijn, Adriaan (*30-10-1886) [Nummer V-bq] **V-bq**; VI-eo; VI-ep; VI-eq
Augustijn, Adriaan Martinus (*13-03-1854, †21-09-1931) [Nummer IV-r] **IV-r**; V-bk; V-bl; V-bm; V-bn; V-bo
Augustijn, Adriana (*30-10-1852, †25-02-1932) [Nummer IV-q] **IV-q**; V-bc; V-bd; V-be; V-bf; V-bg; V-bh; V-bi; V-bj
Augustijn, Adriana (*20-06-1894) [Nummer V-bo] **V-bo**
Augustijn, Adriana (*01-04-1898, †10-04-1898) [Dochter van IV-s] **IV-s,12**
Augustijn, Adriana (*16-04-1921, †09-05-2017) [Partner van VI-ey] VI-ey
Augustijn, Adriana Cornelia (*05-10-1907) [Dochter van IV-w] **IV-w,9**
Augustijn, Adriana Wilhelmina (*15-08-1902, †20-12-1902) [Dochter van IV-w] **IV-w,5**
Augustijn, Adrianus (*24-11-1871) [Nummer IV-x] **IV-x**; V-cr; V-cs
Augustijn, Adrianus (*09-06-1879, †24-06-1879) [Zoon van IV-r] **IV-r,1**
Augustijn, Adrianus (*29-01-1892, †24-06-1980) [Nummer V-bn] **V-bn**

Augustijn, Adrianus (*08-08-1894) [Nummer V-cs] **V-cs**
Augustijn, Adrianus (*27-11-1895, †06-11-1982) [Schoonvader van VI-ey] VI-ey
Augustijn, Adrianus Gerardus (*18-11-1895, †06-04-1976) [Nummer V-ch] **V-ch**; VI-fg; VI-fh; VI-fi; VI-fj; VI-fk; VI-fl
Augustijn, Adrianus Gerardus Petrus (*17-08-1936) [Nummer VI-fl] **VI-fl**
Augustijn, Adrianus Martinus (*08-08-1910) [Zoon van V-bm] **V-bm,1**
Augustijn, Adrianus Martinus (*12-07-1918) [Zoon van V-bo] **V-bo,1**
Augustijn, Adrianus Petrus (*05-04-1927, †04-10-2009) [Nummer VI-en] **VI-en**
Augustijn, Anna Maria (*04-08-1915) [Nummer VI-ek] **VI-ek**; VII-bn
Augustijn, Catharina (*1934) [Nummer VI-fm] **VI-fm**
Augustijn, Catharina Adriana Jacomina (*15-01-1922) [Dochter van V-ch] **V-ch,5**
Augustijn, Christianus Adrianus (*23-10-1918, †02-04-1919) [Zoon van V-bp] **V-bp,7**
Augustijn, Christianus Adrianus (*21-04-1922, †31-12-1969) [Zoon van V-bp] **V-bp,10**
Augustijn, Cornelia (*31-01-1885) [Nummer V-bl] **V-bl**; VI-eh; VI-ei; VI-ej
Augustijn, Cornelia Elisabeth Lucia (*27-08-1921, †16-05-1944) [Nummer VI-el] **VI-el**
Augustijn, Cornelia Petronella (*15-08-1902) [Nummer V-ck] **V-ck**
Augustijn, Cornelia Wilhelmina (*30-03-1913) [Dochter van IV-x] **IV-x,6**
Augustijn, Cornelis (*22-04-1880, †08-01-1881) [Zoon van IV-r] **IV-r,2**
Augustijn, Cornelis (*20-09-1881, †06-10-1881) [Zoon van IV-r] **IV-r,3**
Augustijn, Cornelis (*05-09-1885, †05-06-1939) [Nummer V-bp] **V-bp**; VI-em; VI-en
Augustijn, Cornelis (*28-03-1887, †03-07-1940) [Zoon van IV-r] **IV-r,6**
Augustijn, Cornelis (*21-10-1895) [Zoon van IV-x] **IV-x,3**
Augustijn, Cornelis (*08-06-1915) [Zoon van V-bq] **V-bq,4**
Augustijn, Cornelis Johannes (*12-07-1909, †19-10-1977) [Nummer V-cn] **V-cn**; VI-fm; VI-fn
Augustijn, Cornelis Wilhelmus (*16-11-1934, †19-11-1934) [Zoon van VI-em] **VI-em,1**
Augustijn, Dimphna Adriana (*14-11-1930) [Nummer VI-fi] **VI-fi**
Augustijn, Dingena Maria (*11-03-1915) [Nummer V-cq] **V-cq**
Augustijn, Doodgeboren Kind (levenloos *26-07-1889) [Kind van IV-s] **IV-s,5**
Augustijn, Doodgeboren Kind (levenloos *15-01-1897) [Kind van IV-w] **IV-w,2**
Augustijn, Doodgeboren Kind (levenloos *08-04-1911) [Kind van V-bm] **V-bm,2**
Augustijn, Doodgeboren Kind (levenloos *04-07-1921) [Kind van IV-w] **IV-w,14**
Augustijn, Doodgeboren Zoon (levenloos *09-02-1915) [Zoon van V-bp] **V-bp,4**
Augustijn, Doodgeboren Zoon (levenloos *09-02-1915) [Zoon van V-bp] **V-bp,5**
Augustijn, Doodgeboren Zoon (levenloos *28-11-1935) [Zoon van VI-em] **VI-em,2**
Augustijn, Franciscus Johannes (*17-05-1911, †07-10-1976) [Nummer V-co] **V-co**; VI-fo
Augustijn, Frans (*09-03-1950, †24-01-1998) [Zoon van V-co] **V-co,2**
Augustijn, Gabriël (*26-10-1910, †28-05-1982) [Nummer VI-em] **VI-em**
Augustijn, Geertruda (*04-01-1925) [Dochter van V-bp] **V-bp,12**
Augustijn, Geertruida Adriana (*09-05-1921, †04-09-1921) [Dochter van V-bp] **V-bp,9**
Augustijn, Geertruida Adriana (*22-10-1923, †18-10-1924) [Dochter van V-bp] **V-bp,11**
Augustijn, Gerardus (*08-04-1911, †29-08-1913) [Zoon van V-bm] **V-bm,3**
Augustijn, Gerardus Adrianus (*23-01-1898, †19-03-1979) [Nummer V-ci] **V-ci**
Augustijn, Gerardus Adrianus (*04-04-1923, †31-05-1923) [Zoon van V-ch] **V-ch,6**
Augustijn, Gerardus Hubertus Antonius (*19-04-1918) [Zoon van V-bm] **V-bm,6**
Augustijn, Gerardus Johannes (Gerrit) (*10-11-1929, †10-07-2019) [Nummer VI-fh] **VI-fh**
Augustijn, Hendrikus Cornelis (*26-11-1916) [Zoon van V-bp] **V-bp,6**
Augustijn, Jacobus (*02-04-1893, †13-12-1971) [Nummer V-cr] **V-cr**
Augustijn, Jan Frans (*01-10-1858, †23-12-1916) [Nummer IV-s] **IV-s**; V-bp; V-bq; V-br
Augustijn, Jan Frans (*1910) [Nummer VI-eo] **VI-eo**
Augustijn, Johanna Wilhelmina (*02-06-1931) [Dochter van V-bm] **V-bm,8**
Augustijn, Johannes (*16-02-1889, †23-07-1975) [Nummer V-bm] **V-bm**; VI-ek; VI-el
Augustijn, Johannes (*11-11-1905) [Nummer V-cm] **V-cm**

Augustijn, Johannes Adrianus (*26-12-1909) [Zoon van IV-r] **IV-r,11**
Augustijn, Johannes Franciscus (*31-05-1895, †20-02-1896) [Zoon van IV-s] **IV-s,10**
Augustijn, Johannes Franciscus (*02-10-1910) [Zoon van V-bq] **V-bq,2**
Augustijn, Johannes Franciscus (*04-11-1911, †18-12-1942) [Zoon van V-bp] **V-bp,2**
Augustijn, Johannes Franciscus (*17-06-1917) [Zoon van V-br] **V-br,1**
Augustijn, Johannes Gerardus (*08-07-1919, †01-10-1940) [Zoon van V-ch] **V-ch,2**
Augustijn, Johannes Gerardus (*01-09-1920, †01-10-1940) [Zoon van V-ch] **V-ch,4**
Augustijn, Ludovicus (*16-09-1918) [Nummer VI-er] **VI-er**
Augustijn, Maria (*13-01-1866, †01-11-1937) [Schoonmoeder van V-fs] V-fs
Augustijn, Maria Adriana (*11-03-1904) [Nummer V-cl] **V-cl**
Augustijn, Maria Catharina (*11-06-1862, †29-04-1944) [Nummer IV-t] **IV-t**; V-bs; V-bt; V-bu
Augustijn, Maria Dimphna Catharina (*25-06-1934) [Nummer VI-fj] **VI-fj**
Augustijn, Maria Elisabeth (*03-12-1913) [Dochter van V-bm] **V-bm,4**
Augustijn, Maria Petronella (*21-03-1910) [Dochter van IV-x] **IV-x,4**
Augustijn, Maria Wilhelmina (Monique) (*21-03-1973, †04-12-2022) [Dochter van VII-bo] **VII-bo,1**
Augustijn, Marinus (*17-09-1912, †19-01-1987) [Nummer VI-ep] **VI-ep**; VII-bo
Augustijn, Marinus Adrianus (*22-03-1911, †20-08-1911) [Zoon van IV-x] **IV-x,5**
Augustijn, Marinus Petrus (*08-07-1919) [Nummer VI-fg] **VI-fg**
Augustijn, Martinus (*08-10-1798, †22-11-1838) [Schoonvader van III-f] III-f
Augustijn, Martinus (*26-10-1888, †20-11-1888) [Zoon van IV-s] **IV-s,4**
Augustijn, Martinus (*07-07-1890) [Zoon van IV-s] **IV-s,6**
Augustijn, Martinus (*09-05-1913) [Zoon van V-bp] **V-bp,3**
Augustijn, Martinus Marinus (*18-06-1912, †29-10-1996) [Nummer V-cp] **V-cp**
Augustijn, Nellie (*1936) [Nummer VI-fn] **VI-fn**
Augustijn, Petronella (*24-05-1867, †1949) [Nummer IV-v] **IV-v**; V-ca; V-cb; V-cc; V-cd; V-ce; V-cf; V-cg
Augustijn, Petronella (*12-11-1887, †12-07-1890) [Dochter van IV-s] **IV-s,3**
Augustijn, Petronella (*06-02-1893, †21-08-1893) [Dochter van IV-s] **IV-s,8**
Augustijn, Petronella (*22-05-1900) [Dochter van IV-s] **IV-s,13**
Augustijn, Petronella (*13-06-1935) [Nummer VI-fk] **VI-fk**
Augustijn, Petronella Cornelia (*16-05-1900) [Nummer V-cj] **V-cj**
Augustijn, Petronella Louisa (*27-02-1894, †19-03-1894) [Dochter van IV-s] **IV-s,9**
Augustijn, Petronella Louisa (*05-10-1896, †14-06-1897) [Dochter van IV-s] **IV-s,11**
Augustijn, Petronilla Maria (*09-03-1888, †12-09-1934) [Schoonmoeder van VI-jw] VI-jw
Augustijn, Petrus (*12-02-1869, †13-11-1948) [Nummer IV-w] **IV-w**; V-ch; V-ci; V-cj; V-ck; V-cl; V-cm; V-cn; V-co; V-cp; V-cq
Augustijn, Petrus (*06-03-1892) [Nummer V-br] **V-br**; VI-er
Augustijn, Petrus (*17-08-1896, †24-11-1896) [Zoon van IV-r] **IV-r,10**
Augustijn, Petrus Franciscus Cornelis (*10-12-1942) [Nummer VI-fo] **VI-fo**
Augustijn, Petrus Marinus (*11-06-1918, †06-02-1941) [Zoon van V-ch] **V-ch,1**
Augustijn, Petrus Waltherus (*14-10-1929, †16-10-1929) [Zoon van V-cm] **V-cm,1**
Augustijn, Philomena Elisabeth (*20-01-1918, †12-11-1994) [Nummer VI-eq] **VI-eq**
Augustijn, Philomena Geertruida (*24-02-1920) [Dochter van V-bp] **V-bp,8**
Augustijn, Pieternella (*12-09-1882) [Nummer V-bk] **V-bk**; VI-ec; VI-ed; VI-ee; VI-ef; VI-eg
Augustijn, Waltherus Petrus (Wout) (*28-02-1932, †19-02-1995) [Zoon van V-cm] **V-cm,2**
Augustijn, Wilhelmina (*07-05-1865, †12-06-1948) [Nummer IV-u] **IV-u**; V-bv; V-bw; V-bx; V-by; V-bz
Augustijns, Adrianus (*15-09-1829, †11-10-1898) [Partner van III-f] III-f; IV-q; IV-r; IV-s; IV-t; IV-u; IV-v; IV-w; IV-x

Augustijns, Catharina (*17-10-1851) [Dochter van III-f] **III-f,1**
Baal, Adriana van (*14-06-1878) [Schoonmoeder van V-he] V-he
Baal, Adriana van (*21-12-1884, †07-10-1950) [Schoonmoeder van VI-ds] VI-ds
Baal, Augustinus Catharina van (*23-05-1939, †06-06-1939) [Zoon van VI-gj] **VI-gj,2**
Baal, Augustinus Willem Karel van (*1875) [Schoonvader van VI-gj] VI-gj
Baal, Geertruda Augustina Maria van (*?-12-1933, †12-02-1934) [Dochter van VI-gj] **VI-gj,1**
Baal, Jacobus Adriana van (*1940, †11-04-1945) [Zoon van VI-gj] **VI-gj,3**
Baal, Jacobus Johannes Maria van (*1904) [Partner van VI-gj] VI-gj
Baat, Adrianus Martinus de (*16-12-1923) [Zoon van V-s] **V-s,11**
Baat, Anna Catharina (Kaat) de (*06-04-1904, †03-04-1966) [Schoonmoeder van VI-il] VI-il
Baat, Antonetta Cornelia de (*09-01-1888) [Partner van V-db] V-db; VI-ge
Baat, Antonius de (*15-02-1915, †09-10-1983) [Nummer VI-ak] **VI-ak**
Baat, Antonius Martinus de (*02-05-1944, †28-05-1944) [Zoon van VI-al] **VI-al,1**
Baat, Cornelia de (*1942) [Dochter van VI-ak] **VI-ak,1**
Baat, Cornelia Johanna (Cor) de (*11-04-1932) [Nummer VII-t] **VII-t**
Baat, Cornelis de (*28-12-1902) [Nummer VI-ai] **VI-ai**
Baat, Corrie de (*1941) VII-bb
Baat, Johanna Maria de (*28-04-1901) [Nummer VI-ah] **VI-ah**
Baat, Johannes de (*07-06-1843, †08-04-1930) [Schoonvader van V-s] V-s
Baat, Johannes (Jan) de (*08-10-1849, †28-05-1914) [Schoonvader van V-db] V-db
Baat, Johannes de (*02-09-1899, †24-11-1899) [Zoon van V-s] **V-s,2**
Baat, Johannes de (*05-05-1904, †20-10-1904) [Zoon van V-s] **V-s,5**
Baat, Johannes de (*17-08-1906, †16-03-1986) [Nummer VI-aj] **VI-aj**; VII-t; VII-u; VII-v
Baat, Maria de (*03-06-1868, †26-06-1943) [Schoonmoeder van V-z] V-z
Baat, Maria de (*16-05-1905, †27-10-1907) [Dochter van V-s] **V-s,6**
Baat, Maria Johanna Wilhelmina (Riet) de (*14-08-1933) [Nummer VII-u] **VII-u**
Baat, Martien de (*12-08-1878, †07-09-1948) [Partner van V-s] V-s; VI-ag; VI-ah; VI-ai; VI-aj; VI-ak; VI-al
Baat, Martien Eugenius de (*16-11-1915, †20-01-1916) [Zoon van VI-ag] **VI-ag,1**
Baat, Martinus Sebastianus Johannes (Tini) de (*24-02-1935, †14-10-1995) [Nummer VII-v] **VII-v**
Baat, Petrus Cornelis de (*23-08-1912, †19-02-1917) [Zoon van V-s] **V-s,8**
Baat, Petrus Cornelis de (*29-08-1917, †09-02-1983) [Nummer VI-al] **VI-al**
Baat, Wilhelmina de (*20-09-1898, †13-04-1974) [Nummer VI-ag] **VI-ag**
Backer, Petronella Arnouts de (~17-11-1782, †05-02-1852) [Schoonmoeder van III-d] III-d
Backx, Kornelis Josephus (*24-09-1861, †18-02-1936) [Getuige bij geboorteaangifte van VI-io] VI-io
Baecklant, Cornelia Maria (*15-04-1904) [Partner van V-fe] V-fe; VI-jg; VI-jh
Baecklant, Johanna Cornelia [Schoonmoeder van V-fd] V-fd
Baecklant, Johannes (*04-01-1877, †19-04-1957) [Schoonvader van V-fe] V-fe
Bakker, Maria Cornelia de (*08-05-1887, †29-12-1973) [Schoonmoeder van V-hd] V-hd
Bakx, Adriana (*12-12-1838) [Schoonmoeder van IV-al] IV-al
Bakx, Antonius (*13-05-1867) [Schoonvader van VI-gg] VI-gg
Bakx, Catharina Adriana (*24-02-1896, †23-09-1943) [Schoonmoeder van VI-ev] VI-ev
Bakx, Cornelis (*09-08-1931) [Partner van VII-as] VII-as
Bakx, Gertrudis (*21-11-1825, †29-03-1916) [Schoonmoeder van IV-l] IV-l
Bakx, Jacobus Cornelis (*27-05-1895, †06-03-1977) [Schoonvader van VII-as] VII-as
Bakx, Maria Cornelia Adriana (*25-10-1912, †23-01-1974) [Partner van V-gz] V-gz
Bakx, Maria Elisabeth (*18-04-1870, †28-11-1949) [Schoonmoeder van V-az] V-az

Bakx, Petrus Johannes Jacobus (*13-11-1879, †21-03-1942) [Schoonvader van V-gz] V-gz
Bakx, Suzanna Cornelia (*07-02-1900, †29-01-1991) [Partner van VI-gg] VI-gg; VII-bq
Bakx, Wilhelmina (*01-04-1868, †07-04-1934) V-ad
Bakx, Willemijna Joanna (*04-07-1876, †25-12-1962) [Schoonmoeder van VI-eh] VI-eh
Bakx, Wilma (*1965) [Dochter van VII-as] **VII-as,1**
Bal, Ingrid (*15-06-1960, †23-12-2001) [Partner van VII-cq] VII-cq
Balemans, Cornelis Ludovicus (*09-02-1872) [Schoonvader van V-gl] V-gl
Balemans, Dijmphna (*18-02-1912) [Partner van V-gl] V-gl
Balvers, Adrianus Johannes (*10-10-1914, †16-05-2000) [Partner van VI-cw] VI-cw
Balvers, Johannes Hermanus (*25-02-1883, †08-05-1955) [Schoonvader van VI-cw] VI-cw
Bartels, Anna Catharina (*28-04-1904) [Partner van V-bx] V-bx
Bartels, Antonetta Maria (*08-09-1906) [Partner van V-bz] V-bz
Bartels, Antonius Bernardus (*1875) [Schoonvader van V-bx] [Schoonvader van V-bz] V-bx; V-bz
Baselier, Adriaan (*16-12-1844, †13-05-1916) [Schoonvader van V-n] V-n
Baselier, Adriana Maria (*01-03-1932) [Dochter van VI-u] **VI-u,3**
Baselier, Adrianus (*02-08-1903, †11-12-1916) [Zoon van V-n] **V-n,2**
Baselier, Adrianus Antonius (*28-03-1934) [Zoon van VI-u] **VI-u,5**
Baselier, Adrianus Martinus (*15-04-1905, †15-12-1993) [Partner van VI-o] VI-o; VII-k
Baselier, Antonius Adrianus (*26-04-1936) [Nummer VII-m] VI-km; **VII-m**
Baselier, Cornelis Johannes (*17-02-1931, †19-02-1931) [Zoon van VI-u] **VI-u,2**
Baselier, Cornelis Johannes (*01-03-1933) [Zoon van VI-u] **VI-u,4**
Baselier, Dijmphna (*15-10-1838, †04-10-1895) [Schoonmoeder van IV-ay] [Schoonmoeder van V-f] [Schoonmoeder van IV-ao] IV-ao; IV-ay; V-f
Baselier, Doodgeboren Dochter (levenloos *12-03-1935) [Dochter van VI-u] **VI-u,6**
Baselier, Franciscus Lambertus (*30-06-1937) [Nummer VII-n] **VII-n**
Baselier, Franciscus Wilhelmus (*11-01-1916) [Zoon van V-n] **V-n,6**
Baselier, Johanna (*22-02-1902, †25-01-1966) [Nummer VI-t] **VI-t**
Baselier, Johannes (Jan) (*24-12-1874, †24-11-1935) [Partner van V-n] V-n; VI-t; VI-u
Baselier, Johannes Cornelis (*15-03-1930, †14-02-2014) [Zoon van VI-u] **VI-u,1**
Baselier, Johannes Martinus Cornelis (Jan) (*08-03-1941, †22-03-2022) [Nummer VII-k] **VII-k**
Baselier, Maria Adriana (Ria) (*23-10-1939) [Nummer VII-o] **VII-o**
Baselier, Petrus (*31-01-1905, †21-12-1964) [Nummer VI-u] **VI-u**; VII-m; VII-n; VII-o
Baselier, Petrus Johannes (Piet) (*23-04-1939, †28-10-2005) [Zoon van VI-o] **VI-o,1**
Baselier, Pieter Jan (*10-01-1870, †21-06-1938) [Schoonvader van VI-o] VI-o
Baselier, Wilhelmina Adriana (*13-05-1907, †20-05-1907) [Dochter van V-n] **V-n,4**
Baselier, Wilhelmina Adriana (*02-11-1908, †22-03-1915) [Dochter van V-n] **V-n,5**
Bastiaanse, Adriana Petronella (*05-04-1871, †16-02-1945) [Schoonmoeder van VI-v] VI-v
Bastiaanse, Anna Cornelia (Kee) (*29-01-1873, †30-09-1960) [Schoonmoeder van VI-y] VI-y
Bastiaanse, Cornelis (*29-09-1890, †17-03-1980) [Schoonvader van VI-dw] VI-dw
Bastiaanse, Elisabeth (*11-04-1924, †07-03-2009) [Partner van VI-dw] VI-dw
Bastiaanse, Jan (*24-07-1886, †31-12-1955) [Partner van V-w] V-w; VI-as
Bastiaanse, Johanna (*18-01-1901) [Schoonmoeder van VI-hr] VI-hr
Bastiaanse, Marijn (*18-08-1850, †10-03-1935) [Schoonvader van V-w] V-w
Bastiaanse, Wilhelmina (Miena) (*08-10-1913) [Nummer VI-as] **VI-as**; VII-y
Bastiaansen, Anna Catharina (*27-08-1841, †05-01-1907) [Schoonmoeder van V-t] V-t
Bastiaansen, Catharina Maria (*04-04-1927, †13-04-1927) [Dochter van V-w] **V-w,3**
Bastiaansen, Doodgeboren Zoon (levenloos *22-05-1917) [Zoon van V-w] **V-w,2**

Bastiaansen, Doodgeboren Zoon (levenloos *16-12-1930) [Zoon van V-w] **V-w,4**
Bavel, Johannes van (*13-12-1882) [Schoonvader van VII-a] VII-a
Bavel, Johannes Lambertus van (*16-06-1917, †24-10-1965) [Partner van VII-a] VII-a
Bedaf, Adriana (*16-07-1896, †20-05-1964) [Schoonmoeder van VI-bv] VI-bv
Beekers, Johanna Adriana Theodora (*18-06-1937) [Partner van VIII-b] VIII-b
Beens, Petronella (*11-04-1897, †1946) [Schoonmoeder van VI-p] VI-p
Beer, Adrianus de (*21-04-1897) [Schoonvader van VII-bu] VII-bu
Beer, Johanna Elisabeth de (*22-06-1922, †05-04-2014) [Partner van VII-bu] VII-bu
Beers, Johanna Catharina (*01-12-1891) [Schoonmoeder van VI-da] VI-da
Beers, Johannes Cornelis van (*14-01-1866, †13-07-1932) [Schoonvader van VI-fu] VI-fu
Beers, Josephina Jacoba van (*01-09-1901) [Partner van VI-fu] VI-fu
Belde, Susanna Elisabeth (*30-04-1898, †03-08-1974) [Schoonmoeder van VII-bw] VII-bw
Belleter, Johannes (*12-01-1890) [Schoonvader van VI-jw] VI-jw
Belleter, Pieternella Maria (*07-12-1926, †27-01-2017) [Partner van VI-jw] VI-jw
Bentvelzen, Wilhelmina Adriana (*1923) [Partner van VI-bc] VI-bc
Berg, Adriana Cornelia van den (*24-03-1817, †02-02-1891) [Schoonmoeder van IV-g] IV-g
Berg, Adrianus van den (*25-11-1883) [Schoonvader van VI-hh] VI-hh
Berg, Adrianus van den (*16-04-1915, †22-12-1958) [Partner van VI-hh] VI-hh
Berg, Anna Maria van den (*09-11-1922, †18-05-2002) [Partner van V-gi] V-gi
Berg, Antonius van den (*13-11-1896, †27-04-1980) [Schoonvader van V-gi] V-gi
Berg, Christiaan Cornelis van den (*16-09-1914) [Partner van VI-eq] VI-eq
Berg, Christianus van den (*29-03-1894) [Schoonvader van V-ek] V-ek
Berg, Cornelis Adrianus Henricus (Kees) van den (*12-11-1949, †28-10-2006) [Partner van VII-l] VII-l
Berg, Henricus Marinus (Harrie) van den (*19-02-1922, †28-07-1975) [Schoonvader van VII-l] VII-l
Berg, Joanna van den (*19-12-1871, †24-05-1935) [Schoonmoeder van V-ac] V-ac
Berg, Johanna Adriana van den (*06-03-1921, †14-01-1996) [Partner van V-ek] V-ek
Berg, Sacharias van den (*18-05-1877, †30-09-1945) [Schoonvader van VI-eq] VI-eq
Berg, Wilhelmina Johanna van den (*07-10-1910, †19-06-1986) [Partner van VI-dk] VI-dk; VII-ar; VII-as; VII-at
Bergen, Anna Cornelia van (*17-02-1833, †10-08-1886) [Schoonmoeder van IV-bb] IV-bb
Bergen, Jacobus Cornelis Franciscus van (*02-06-1920, †17-12-1983) [Partner van V-hf] V-hf
Bergen, Joseph van den (*08-03-1917, †31-03-1980) [Partner van V-hc] V-hc
Bergen, Leopoldus Johannes van den [Schoonvader van V-hc] V-hc
Bergen, Maria Catharina van (*08-05-1885) [Schoonmoeder van VI-jm] VI-jm
Bergen, Pieter Jan van (*31-03-1879, †25-01-1976) [Schoonvader van V-hf] V-hf
Bergen, Pieternella van (*29-11-1817, †17-11-1864) [Schoonmoeder van IV-k] IV-k
Bergh, Adriaan van den (*15-09-1887, †01-06-1963) [Schoonvader van VI-iy] VI-iy
Bergh, Adriana Maria van den (*14-03-1899, †31-01-1995) [Schoonmoeder van VI-ko] VI-ko
Bergh, Anna Maria van den (*20-04-1843, †08-01-1884) [Schoonmoeder van V-bs] V-bs
Bergh, Jacobus (Sjaak) van den (*20-06-1924, †13-08-2014) [Partner van VI-iy] VI-iy
Bergh, Maria Catharina van den (*27-09-1860) [Schoonmoeder van VI-ed] VI-ed
Bergs, Marinus (*1872) [Getuige bij geboorteaangifte van partner van VI-do] VI-do
Bernaards, Adriana Cornelia (*22-03-1858, †03-05-1931) [Schoonmoeder van V-au] V-au
Bernaards, Antonia (*02-05-1877, †11-03-1917) [Schoonmoeder van VI-cn] VI-cn

Bernaards, Dingena Anna Maria (*08-02-1894, †04-11-1973) [Partner van V-ch] V-ch; VI-fg; VI-fh; VI-fi; VI-fj; VI-fk; VI-fl
Bernaards, Maria Johanna (*04-11-1914, †24-11-2004) [Partner van V-gq] V-gq; VI-kt
Bernaards, Marijnus (*04-11-1852, †04-01-1928) [Schoonvader van V-ch] V-ch
Bernaards, Petrus Bernardus (*24-09-1845, †15-06-1934) [Schoonvader van V-av] V-av
Bernaards, Petrus Johannes (*21-01-1886) [Schoonvader van V-gq] V-gq
Bernaards, Wilhelmus (*29-09-1884) [Partner van V-av] V-av
Besselaar, Arnoldina van den [Schoonmoeder van V-dv] V-dv
Besters, Anna Maria (*20-01-1850, †22-08-1893) [Nummer IV-ae] **IV-ae**; V-do
Besters, Henricus (~10-12-1794, †11-07-1856) [Partner van III-h] III-h; IV-ad; IV-ae
Besters, Kornelis (*23-04-1847, †11-10-1910) [Nummer IV-ad] **IV-ad**
Besters, Maria Petronella (*23-10-1891) [Schoonmoeder van VII-r] VII-r
Besters, Petrus (~28-01-1750, †10-07-1802) [Schoonvader van III-h] III-h
Besters, Petrus Johannes (*13-04-1844) [Zoon van III-h] **III-h,1**
Bierbooms, Dominicus Christianus (~13-05-1788, †14-04-1829) [Schoonvader van III-d] III-d
Bierbooms, Francisca Cornelia (*16-05-1894, †23-03-1976) [Partner van V-dq] V-dq
Bierbooms, Johannes (*16-04-1853, †21-06-1932) [Schoonvader van V-dq] V-dq
Bierbooms, Marijke (*1935) [Partner van VII-v] VII-v
Bierbooms, Sebastiana (*09-12-1813, †12-10-1880) [Partner van III-d] III-d
Bierstekers, Elisabeth (*27-07-1870, †05-01-1937) [Schoonmoeder van VI-gx] [Schoonmoeder van VI-gz] VI-gx; VI-gz
Bijl, Neeske Adriana (Nees) de (*±1941) [Partner van VII-ab] VII-ab
Bijl, Pieter de (*1912, †1983) [Schoonvader van VII-ab] VII-ab
Blaaij, Cornelis de (*29-03-1859, †14-12-1940) [Schoonvader van VI-v] VI-v
Blaaij, Johanna Catharina de (*18-07-1906, †13-12-1981) [Partner van VI-v] VI-v
Bogaers, Cornelia (~07-10-1805, †27-06-1873) [Schoonmoeder van IV-z] IV-z
Bogers, Adriaan (*30-07-1890) [Partner van VI-bg] VI-bg; VII-aa
Bogers, Elisabeth (*21-11-1896, †05-07-1980) [Schoonmoeder van VI-ce] VI-ce
Bogers, Frans Pieter (*07-10-1844, †31-08-1932) [Getuige bij overlijdensaangifte van III-l] [Getuige bij geboorteaangifte van VI-io] [Getuige bij geboorteaangifte van VI-ip] III-l; VI-as; VI-io; VI-ip
Bogers, Geertruda Johanna (*27-04-1937, †08-10-2015) [Nummer VII-aa] **VII-aa**
Bogers, Gertrudis (*18-10-1845, †03-11-1933) [Schoonmoeder van V-bp] V-bp
Bogers, Hendrik (*29-09-1876, †05-01-1940) [Schoonvader van VI-fv] VI-fv
Bogers, Hubertus Lodewijk (*04-07-1914, †06-12-1971) [Partner van VI-hm] VI-hm
Bogers, Jacobus Gommarus Matheus Maria (Sjaak) (*25-10-1896, †11-12-1981) [Schoonvader van VII-bn] VII-bn
Bogers, Jan Gerardus (*24-09-1861, †21-07-1945) [Schoonvader van VI-bg] VI-bg
Bogers, Maria Elisabeth (*27-05-1854) [Schoonmoeder van V-bm] V-bm
Bogers, Maria Elizabet (*15-05-1850) [Schoonmoeder van V-bk] V-bk
Bogers, Marijn (*1821) [Getuige bij geboorteaangifte van partner van IV-at] IV-at
Bogers, Marinus (*20-05-1906) [Partner van VI-fv] VI-fv
Bogers, Martinus Adrianus (*21-09-1867, †14-08-1950) [Schoonvader van VI-hm] VI-hm
Bogers, Petrus Cornelus Maria (Piet) (*07-11-1930, †05-11-2012) [Partner van VII-bn] VII-bn
Bogert, Michael Franciscus (Sjel) van den (*21-06-1924, †25-07-2010) VI-dn
Boij, Annie (*±1936) [Dochter van VI-y] **VI-y,1**
Boij, Gust (*±1904) [Partner van VI-y] VI-y
Boij, Jo (*±1936) [Kind van VI-y] **VI-y,2**
Boij, Maria (*±1936) [Dochter van VI-y] **VI-y,3**
Bolus, Maria Catharina (*01-02-1842) [Schoonmoeder van V-bv] V-bv
Bommel, Elisabeth van (*13-11-1867) [Schoonmoeder van VI-am] VI-am

Bommel, Helena van (*05-07-1838, †22-01-1927) [Schoonmoeder van V-q] V-q
Boom, Adrianus van den (*30-12-1888, †21-02-1975) [Schoonvader van VI-hq] VI-hq
Boom, Anna van den (*13-02-1861, †18-05-1940) [Schoonmoeder van VI-ee] VI-ee
Boom, Elisabeth van den (*01-01-1872, †04-04-1936) [Schoonmoeder van VI-gr] VI-gr
Boom, Francisca Josephina Catharina Helena van den (*03-06-1930) [Partner van VI-hq] VI-hq
Boom, Johannes Cornelis van den (*01-01-1854, †09-01-1927) [Schoonvader van VI-ag] VI-ag
Boom, Petrus van der (*07-08-1891, †15-06-1946) [Partner van VI-ag] VI-ag
Boonman, Piet [Partner van VII-bz] VII-bz
Borghouts, Hendricus Mattheus (*23-02-1872, †26-07-1933) [Schoonvader van VI-gk] VI-gk
Borghouts, Maria Wilhelmina (*23-08-1910, †22-07-1978) [Partner van VI-gk] VI-gk
Bosch, Dina van den [Schoonmoeder van VI-hs] VI-hs
Bosch, Johannes van den (*02-04-1883) [Getuige bij geboorteaangifte van partner van VI-io] VI-io
Bosch, Marinus van den (*1904) [Partner van V-cl] V-cl
Bosmans, Adriana (*29-06-1873, †30-12-1935) [Schoonmoeder van VI-h] VI-h
Bosters, Cornelia Johanna (*19-11-1942) [Partner van VII-bp] VII-bp
Bosters, Johannes (*12-08-1903, †25-02-1997) [Schoonvader van VI-fo] VI-fo
Bosters, Laurina (*17-04-1867, †14-07-1935) [Schoonmoeder van VI-dt] VI-dt
Bosters, Maria Adriana (*16-09-1945) [Partner van VI-fo] VI-fo
Bosters, Wilhelmus Cornelis (*25-08-1896, †30-04-1978) [Schoonvader van VII-bp] VII-bp
Bourgognie, Julia Rosalia Maria (*06-06-1881) [Partner van V-dg] V-dg
Bouwens, Joanna Petronilla (*05-07-1871) [Schoonmoeder van VI-an] VI-an
Bovée, Adriana Jacoba Maria (Jaan) (*28-05-1886, †06-03-1975) [Schoonmoeder van VI-kv] VI-kv
Bra, Dorothea de (*02-05-1865, †05-04-1889) [Partner van IV-af] IV-af; V-dp
Bra, Johannes de (*24-02-1830, †20-09-1870) [Schoonvader van IV-af] IV-af
Bra, Martina Theodora de (*21-04-1861, †15-12-1926) [Schoonmoeder van V-fx] V-fx
Braat, Frans [Partner van VI-kd] VI-kd
Brand, Maria Antonetta van den (*17-10-1859) [Schoonmoeder van VI-fr] VI-fr
Brands, Cornelia (*05-05-1859, †16-02-1896) [Partner van IV-n] IV-n; V-aq
Brands, Petrus (*01-10-1827, †26-09-1913) [Schoonvader van IV-n] IV-n
Bras, Francina (*06-10-1903, †13-08-1979) [Partner van VI-z] VI-z; VII-p
Bras, Gerhardus (*08-08-1875) [Schoonvader van VI-z] VI-z
Broek, Anna Cornelia van den (*15-07-1887, †13-03-1927) [Schoonmoeder van VI-ei] VI-ei
Broek, Johannes Aloysius van den (*15-11-1874) [Schoonvader van VI-gq] VI-gq
Broek, Marinus Maria van den (*17-10-1904) [Partner van VI-gq] VI-gq
Broekhoven, Adrianus van (*29-01-1850, †13-03-1932) [Schoonvader van VI-ee] VI-ee
Broekhoven, Adrianus Cornelis van (*23-12-1941) [Nummer VII-be] **VII-be**
Broekhoven, Anna Cornelia van (*25-02-1899, †20-04-1968) [Schoonmoeder van VI-ep] VI-ep
Broekhoven, Catharina van (*14-11-1890) [Partner van V-fa] V-fa; VI-je
Broekhoven, Cornelia van (*05-06-1876) [Schoonmoeder van VI-z] VI-z
Broekhoven, Elizabet van (*03-06-1889) [Schoonmoeder van VI-iu] VI-iu
Broekhoven, Johanna van (*01-11-1841, †14-02-1913) [Schoonmoeder van V-c] V-c
Broekhoven, Johannes (Jan) van (*29-08-1861, †01-05-1948) [Schoonvader van V-fa] V-fa
Broekhoven, Johannes Michael Maria van (*16-07-1944, †13-11-2014) [Partner van VI-hy] VI-hy

Broekhoven, Petrus van (*11-11-1905, †11-11-1989) [Partner van VI-ee] VI-ee; VII-be; VII-bf
Broekhoven, Wilhelmus Adrianus (Willem) van (*19-11-1910, †13-10-1974) [Schoonvader van VI-hy] VI-hy
Broekhoven, Wilhelmus Petrus van (*23-12-1941) [Nummer VII-bf] **VII-bf**
Broeren, Adriana (*15-12-1871, †24-05-1955) [Schoonmoeder van V-gf] V-gf
Broeren, Cornelis (Kees) (*1927, †25-09-2010) [Partner van VII-u] VII-u
Broeren, Johannes Stephanus [Schoonvader van V-fd] V-fd
Broeren, Paulina Elisabeth (*27-08-1903) [Partner van V-fd] V-fd; VI-jf
Broos, Adriaan (*22-11-1872) [Nummer V-j] **V-j**
Broos, Adrianus (*01-09-1850, †15-11-1881) [Nummer IV-f] **IV-f**; V-q
Broos, Adrianus Engelbertus (*07-10-1957, †06-10-1983) [Zoon van V-gp] **V-gp,2**
Broos, Adrianus Hendrikus (*23-03-1921, †17-08-1976) [Partner van V-gp] V-gp
Broos, Anna (*27-02-1864, †03-04-1939) [Schoonmoeder van VI-fq] VI-fq
Broos, Anna Maria (*02-01-1857, †20-03-1929) [Nummer IV-h] **IV-h**; V-w; V-x; V-y; V-z
Broos, Anna Maria (*31-07-1876, †30-04-1880) [Dochter van IV-d] **IV-d,5**
Broos, Anna Maria (*30-06-1913) [Dochter van V-j] **V-j,5**
Broos, Antonia (*15-04-1873) [Partner van V-ct] V-ct
Broos, Catharina (*22-08-1847, †01-12-1857) [Dochter van III-b] **III-b,4**
Broos, Cornelia Johanna Maria Cometa (*19-05-1910, †08-10-1986) [Dochter van V-m] **V-m,1**
Broos, Doodgeboren Zoon (levenloos *18-12-1882) [Zoon van IV-d] **IV-d,8**
Broos, Elizabet (*24-08-1825, †23-07-1904) [Schoonmoeder van V-d] [Schoonmoeder van IV-bg] IV-bg; V-d
Broos, Geertrui (*28-04-1879, †20-03-1881) [Dochter van IV-d] **IV-d,6**
Broos, Hendrik (*07-04-1842, †08-06-1892) [Schoonvader van V-ct] V-ct
Broos, Jacobus (*07-05-1895, †11-10-1951) [Schoonvader van V-gp] V-gp
Broos, Jacobus (*17-02-1897, †30-10-1978) [Schoonvader van VII-n] VII-n
Broos, Jacobus Antonius (*25-02-1944, †07-02-1996) [Zoon van V-gp] **V-gp,1**
Broos, Jan Marijn (*19-11-1883, †02-08-1955) [Nummer V-m] **V-m**; VI-r; VI-s
Broos, Joanna (*03-05-1834, †18-10-1927) [Schoonmoeder van IV-aj] IV-aj
Broos, Joanna (*24-09-1844, †28-10-1927) [Nummer IV-e] **IV-e**; V-n; V-o; V-p
Broos, Johanna Maria Elisabeth (Jo) (*10-09-1920, †27-09-1996) [Nummer VI-s] **VI-s**
Broos, Johanna Petronella Maria (*11-03-1900, †20-08-1991) [Dochter van V-i] **V-i,1**
Broos, Johanna Petronella Maria (*27-08-1903) [Dochter van V-j] **V-j,1**
Broos, Johanna Petronella Maria (*10-08-1912, †04-09-1913) [Dochter van V-m] **V-m,2**
Broos, Johannes (Jan) (*07-09-1841, †22-05-1917) [Nummer IV-d] **IV-d**; V-i; V-j; V-k; V-l; V-m
Broos, Johannes Marinus Mobilius (*01-08-1915, †27-08-1981) [Zoon van V-m] **V-m,4**
Broos, Johannes Wilhelmus Marinus Cornelis (*31-05-1905) [Zoon van V-j] **V-j,2**
Broos, Maria (*17-02-1881, †25-09-1957) [Nummer V-l] **V-l**; VI-l; VI-m; VI-n; VI-o; VI-p; VI-q
Broos, Maria Adriana Cornelia (*13-09-1937) [Partner van VII-n] VII-n
Broos, Maria Catharina (~31-01-1784, †12-10-1863) [Schoonmoeder van III-c] III-c
Broos, Maria Cornelia (*13-06-1878, †29-11-1960) [Nummer V-q] **V-q**; VI-z; VI-aa
Broos, Maria Elisabeth (*24-09-1924) [Dochter van V-m] **V-m,6**
Broos, Maria Geertruida (*29-09-1908) [Dochter van V-j] **V-j,3**
Broos, Maria Petronella (*10-08-1874) [Nummer V-k] **V-k**
Broos, Maria Petronella (*30-05-1902, †31-08-1902) [Dochter van V-i] **V-i,2**
Broos, Marijnis Pieterse (~31-07-1716, †07-12-1792) [Getuige bij doop van partner van III-b] III-b
Broos, Marinus Johannes (*07-07-1910) [Zoon van V-j] **V-j,4**
Broos, Petronella Theresia Janneke Maria (*05-09-1915) [Dochter van V-j] **V-j,6**

Broos, Petronilla (*09-04-1840, †16-06-1930) [Nummer IV-c] **IV-c**; V-c; V-d; V-e; V-f; V-g; V-h
Broos, Petrus (~24-02-1751, †13-11-1813) [Schoonvader van III-b] III-b
Broos, Petrus (Pieter) (*27-09-1871, †24-07-1933) [Nummer V-i] **V-i**
Broos, Petrus (*28-12-1880) [Zoon van IV-f] **IV-f,3**
Broos, Petrus Johannes (*05-06-1879) [Zoon van IV-f] **IV-f,2**
Broos, Petrus Johannes Adrianus (*10-03-1914) [Nummer VI-r] **VI-r**
Broos, Petrus Marinus (*06-09-1869, †21-01-1870) [Zoon van IV-d] **IV-d,1**
Broos, Pieter (~13-10-1808, †23-02-1875) [Partner van III-b] III-b; IV-c; IV-d; IV-e; IV-f; IV-g; IV-h
Broos, Wilhelmina (*15-01-1854, †08-11-1926) [Nummer IV-g] **IV-g**; V-r; V-s; V-t; V-u; V-v
Brouwers, Adriana Cornelia (*31-10-1906, †11-01-1991) [Nummer VI-bn] **VI-bn**
Brouwers, Andries (*10-01-1826, †29-08-1905) [Schoonvader van V-ao] V-ao
Brouwers, Anna (*18-10-1880, †07-04-1917) [Schoonmoeder van VI-jt] VI-jt
Brouwers, Antonius (*14-06-1876, †22-02-1954) [Schoonvader van VI-hd] VI-hd
Brouwers, Antonius Jacobus (*23-06-1934) [Zoon van VI-hd] **VI-hd,5**
Brouwers, Catharina Johanna (Toke) (*02-12-1924, †25-10-2016) [Nummer VII-bx] **VII-bx**
Brouwers, Cornelia Dijmphna (*05-10-1929) [Dochter van VI-hd] **VI-hd,3**
Brouwers, Elisabeth (Bet) (*20-09-1881, †27-09-1971) [Schoonmoeder van V-as] V-as
Brouwers, Helena (*01-11-1838, †12-03-1909) [Schoonmoeder van V-bd] V-bd
Brouwers, Helena (*18-10-1908) [Nummer VI-bo] **VI-bo**
Brouwers, Helena Wilhelmina (*10-03-1931) [Dochter van VI-hd] **VI-hd,4**
Brouwers, Johanna Henrica [Schoonmoeder van VI-jk] VI-jk
Brouwers, Johanna Maria (Anna) (*31-07-1908, †23-07-1972) [Schoonmoeder van VII-cn] VII-cn
Brouwers, Johannes Cornelis (*28-03-1883) [Partner van V-ao] V-ao; VI-bn; VI-bo
Brouwers, Leonardus Adrianus (*14-02-1910, †02-06-1910) [Zoon van V-ao] **V-ao,3**
Brouwers, Maria Adriana (*27-02-1889, †11-05-1965) [Schoonmoeder van VI-fb] [Schoonmoeder van VI-bs] VI-bs; VI-fb
Brouwers, Maria Elisabeth (*1919) [Partner van VII-bd] VII-bd
Brouwers, Marinus Johannes (*30-09-1916, †22-02-1977) [Partner van VI-s] VI-s
Brouwers, Petronella Maria Jacoba (Nelly) (*13-06-1938, †16-09-2022) [Nummer VII-bz] **VII-bz**
Brouwers, Petrus Adrianus (*15-08-1890) [Schoonvader van VI-s] VI-s
Brouwers, Petrus Jacobus (*08-04-1903) [Partner van VI-hd] VI-hd; VII-bx; VII-by; VII-bz
Brouwers, Wilhelmina Cornelia (*09-10-1928) [Nummer VII-by] **VII-by**
Brugmans, Anna Maria [Schoonmoeder van VI-s] VI-s
Brugmans, Geertrui (*03-06-1870, †14-10-1939) [Partner van V-i] V-i
Brugmans, Kornelis (*03-11-1819) [Schoonvader van V-i] V-i
Bruijn, Adriaan Christiaan de (*13-10-1887, †08-09-1970) [Schoonvader van VI-fc] VI-fc
Bruijn, Adriana de (*15-04-1875, †27-10-1961) [Schoonmoeder van VI-t] VI-t
Bruijn, Adriana (Adrie) de (*13-12-1929, †01-07-2024) [Partner van VI-iz] VI-iz
Bruijn, Adrianus de (*27-02-1908, †27-04-1987) [Nummer VI-v] **VI-v**
Bruijn, Anna Maria de (*18-04-1907, †26-04-1994) [Nummer VI-gd] **VI-gd**
Bruijn, Antonia Adriana Johanna Maria de (*27-08-1902) [Dochter van V-p] **V-p,3**
Bruijn, Antonij de (*01-02-1842, †25-03-1898) [Schoonvader van V-dm] V-dm
Bruijn, Catharina Johanna Maria de (*14-09-1936) [Dochter van V-ds] **V-ds,5**
Bruijn, Cornelia de (*12-10-1880, †13-07-1941) [Partner van V-dm] V-dm; VI-hi; VI-hj
Bruijn, Cornelia Adriana de (*01-08-1919) [Dochter van V-cz] **V-cz,6**
Bruijn, Cornelis Petrus de (*19-06-1901) [Zoon van V-p] **V-p,2**
Bruijn, Cornelis Petrus de (*26-10-1937, †15-09-1939) [Zoon van VI-v] **VI-v,2**

Bruijn, Franciscus Cornelis Huberdina de (*09-07-1925) [Zoon van V-ds] **V-ds,2**
Bruijn, Franciscus Jacobus de (*09-09-1896, †26-02-1982) [Partner van V-ds] V-ds
Bruijn, Geertruida Francisca de (*21-11-1926) [Dochter van V-cz] **V-cz,7**
Bruijn, Govert de (*11-12-1892) [Schoonvader van VI-iz] VI-iz
Bruijn, Hendrika de (*21-12-1889) [Schoonmoeder van VI-eu] VI-eu
Bruijn, Henricus Antonius Hubertus de (*20-08-1884) [Partner van V-cz] V-cz; VI-gd
Bruijn, Henriette Geertruida Anna de (*03-06-1911) [Dochter van V-cz] **V-cz,2**
Bruijn, Jacoba Maria de (*20-03-1903, †05-02-1998) [Partner van V-dt] V-dt
Bruijn, Johanna de (*30-06-1916) [Dochter van V-p] **V-p,7**
Bruijn, Johanna Maria de (*08-10-1910, †20-09-1984) [Nummer VI-w] **VI-w**
Bruijn, Johannes Petrus de (*02-02-1868, †14-06-1960) [Schoonvader van V-ds] [Schoonvader van V-dt] V-ds; V-dt
Bruijn, Johannes Walterus de (*04-05-1913, †29-07-1913) [Zoon van V-cz] **V-cz,3**
Bruijn, Johannes Walterus de (*28-09-1914) [Zoon van V-cz] **V-cz,4**
Bruijn, Johannes Wilhelmus Marie de (*23-11-1923) [Zoon van V-ds] **V-ds,1**
Bruijn, Maria Catharina de (*11-03-1868, †18-12-1951) [Schoonmoeder van V-fn] V-fn
Bruijn, Maria Cornelia de (*20-04-1872, †26-02-1929) [Nummer V-n] **V-n**; VI-t; VI-u
Bruijn, Maria Theresia Maria de (*28-12-1932) [Dochter van V-ds] **V-ds,4**
Bruijn, Marijn de (*13-12-1875) [Nummer V-p] **V-p**; VI-x; VI-y
Bruijn, Petronella de (*18-09-1848) [Schoonmoeder van V-af] V-af
Bruijn, Petronella de (*09-02-1876, †18-01-1927) [Schoonmoeder van VI-bl] [Schoonmoeder van VI-bm] VI-bl; VI-bm
Bruijn, Petronilla Johanna Maria (Nel) de (*26-05-1910, †28-03-1996) [Nummer VI-y] **VI-y**
Bruijn, Petrus Adrianus de (*19-06-1904) [Zoon van V-o] **V-o,1**
Bruijn, Petrus Cornelis de (*20-04-1900, †14-06-1900) [Zoon van V-p] **V-p,1**
Bruijn, Petrus Johannes de (*03-10-1903, †06-03-1986) [Nummer VI-x] **VI-x**
Bruijn, Petrus Johannes de (*22-08-1923, †17-11-1997) [Partner van VI-fc] VI-fc
Bruijn, Pieter de (*05-03-1839, †07-05-1907) [Partner van IV-e] IV-e; V-n; V-o; V-p
Bruijn, Walterus Cornelis de (*25-01-1851, †29-11-1927) [Schoonvader van V-cz] V-cz
Bruijn, Walterus Cornelis de (*09-06-1916) [Zoon van V-cz] **V-cz,5**
Bruijn, Wilhelmus Cornelis de (*30-03-1936, †05-06-2005) [Zoon van VI-v] **VI-v,1**
Bruijn, Wilhelmus Jacobus Marie de (*26-09-1928) [Zoon van V-ds] **V-ds,3**
Bruijn, Wilhelmus Petrus de (*29-01-1907) [Zoon van V-p] **V-p,5**
Bruijn, Willem de (~24-06-1784, †07-09-1861) [Schoonvader van IV-e] IV-e
Bruijn, Willem de (*29-07-1873, †18-09-1945) [Nummer V-o] **V-o**; VI-v; VI-w
Bruijns, Hendrikus Marinus (*19-04-1880, †28-10-1966) [Schoonvader van VI-bx] VI-bx
Bruijns, Johanna Christina (*15-10-1908, †18-08-1989) [Partner van VI-bx] VI-bx
Bruijns, Matthias Andreas (*30-05-1923, †13-02-1988) [Partner van VI-jm] VI-jm
Bruijns, Petrus Matthias (*18-07-1883) [Schoonvader van VI-jm] VI-jm
Bruijs, Maria Elisabeth (*31-01-1881, †30-10-1944) [Schoonmoeder van V-cg] V-cg
Bruin, Adriana Maria de (*24-11-1944) [Nummer VII-az] **VII-az**
Bruin, Daniel (Daan) de (*14-03-1892) [Schoonvader van VII-at] VII-at
Bruin, Jacoba Antonia de (*01-02-1938) [Nummer VII-ay] **VII-ay**
Bruin, Jacobus de (*29-04-1939) [Partner van VII-at] VII-at
Bruin, Petronilla de (*15-08-1822, †06-02-1880) [Schoonmoeder van IV-as] IV-as
Bruin, Petrus Adrianus de (*20-09-1912, †26-10-1989) [Partner van VI-dp] VI-dp; VII-ax; VII-ay; VII-az
Bruin, Petrus Adrianus de (*08-04-1946, †27-07-1981) [Zoon van VI-dp] **VI-dp,4**
Bruin, Wilhelmina de (*12-09-1847, †11-03-1930) [Schoonmoeder van V-n] V-n
Bruin, Wilhelmus de (*11-08-1884) [Schoonvader van VI-dp] VI-dp
Bruin, Wilhelmus (Wim) de (*17-06-1936) [Nummer VII-ax] **VII-ax**
Brusselaars, Adriaan (*08-10-1861, †04-12-1934) [Schoonvader van VI-gy] VI-gy

Brusselaars, Adriana Wilhelmina (*25-01-1909, †07-07-1978) [Nummer VI-db] **VI-db**
Brusselaars, Adrianus Christianus (*28-01-1921, †03-06-1946) [Nummer VI-dg] **VI-dg**
Brusselaars, Anna Cornelia (Corry) (*08-01-1931, †01-09-2019) [Nummer VII-ao] **VII-ao**
Brusselaars, Antonius (*19-02-1892) [Schoonvader van VI-jd] VI-jd
Brusselaars, Antonius W.A. (Toon) (*1944, †01-09-2001) [Nummer VII-cn] **VII-cn**
Brusselaars, Cornelia Lucia (*28-09-1915) [Nummer VI-de] **VI-de**
Brusselaars, Cornelis (*07-11-1906, †01-02-1968) [Nummer VI-da] **VI-da**
Brusselaars, Dijmphna (*24-01-1911, †17-02-2000) [Partner van VI-jn] VI-jn
Brusselaars, Gerardus (*06-01-1885, †08-06-1965) [Partner van V-bf] V-bf; VI-da; VI-db; VI-dc; VI-dd; VI-de; VI-df; VI-dg
Brusselaars, Helena Hendrica (Rika) (*21-01-1922, †16-05-2023) [Schoonmoeder van VII-ac] VII-ac
Brusselaars, Johanna Wilhelmina (*19-01-1901, †15-04-1981) [Schoonmoeder van VI-bp] VI-bp
Brusselaars, Johannes Petrus (Jan) (*09-08-1918, †22-12-1984) [Partner van VI-jd] VI-jd; VII-cn
Brusselaars, Kornelius (*12-12-1848, †11-05-1915) [Schoonvader van V-bf] V-bf
Brusselaars, Lodewijk Hendrik (*01-02-1887, †10-04-1959) [Schoonvader van VI-jn] VI-jn
Brusselaars, Maria (*04-01-1939, †02-12-1991) [Nummer VII-ap] **VII-ap**
Brusselaars, Maria Johanna (*28-09-1898) [Partner van VI-gy] VI-gy
Brusselaars, Marinus (*12-01-1908, †01-03-1908) [Zoon van V-bf] **V-bf,2**
Brusselaars, Marinus (*12-03-1911, †05-11-1991) [Nummer VI-dc] **VI-dc**; VII-ao; VII-ap
Brusselaars, Petronella (Nel) (*09-08-1956, †18-02-1994) [Dochter van VI-jd] **VI-jd,2**
Brusselaars, Sebastianus (*21-08-1912, †07-10-1995) [Nummer VI-dd] **VI-dd**
Brusselaars, Wilhelmina (*26-01-1918, †08-03-1965) [Nummer VI-df] **VI-df**
Buermans, Adrianus G.c.m. (Eddy) (*07-01-1957, †23-06-2017) [Zoon van VI-cj] **VI-cj,1**
Buermans, Christiaan Gerardus (*06-08-1927, †11-12-1991) [Partner van VI-cj] VI-cj
Buermans, Jacobus (*06-04-1903, †26-04-1968) [Schoonvader van VI-cj] VI-cj
Buijens, Joanna (*26-05-1846, †07-10-1912) [Schoonmoeder van V-cx] V-cx
Buijk, Adrianus (*19-04-1873) [Schoonvader van VI-ac] VI-ac
Buijk, Adrianus Petrus Johannes (*16-02-1935) [Zoon van VI-ac] **VI-ac,1**
Buijk, Anna Maria (*15-09-1904) [Partner van VI-g] VI-g; VII-f
Buijk, Antonius (*30-08-1900, †29-11-1981) [Partner van VI-ac] VI-ac
Buijk, Johannes (*09-07-1868, †22-05-1946) [Schoonvader van VI-g] VI-g
Buijs, Cornelis (*13-03-1860, †16-04-1940) [Schoonvader van V-bw] V-bw
Buijs, Hendrika Adriana (*24-05-1889, †07-04-1980) [Partner van V-bw] V-bw; VI-fb; VI-fc; VI-fd
Buijs, Maria Petronella (*17-06-1896, †08-05-1965) [Schoonmoeder van VII-ap] VII-ap
Buijsen, Adriana Johanna Francisca (*14-07-1914, †13-10-1981) [Nummer VI-gn] **VI-gn**
Buijsen, Adrianus (*27-04-1822, †16-07-1897) [Schoonvader van V-dc] V-dc
Buijsen, Adrianus (*21-05-1908, †25-08-1983) [Nummer VI-gl] **VI-gl**; VII-bs; VII-bt
Buijsen, Adrianus (*30-04-1912) [Zoon van V-fh] **V-fh,1**
Buijsen, Adrianus Cornelis (*27-09-1855, †10-01-1932) [Partner van IV-aw] IV-aw; V-ff; V-fg; V-fh; V-fi; V-fj
Buijsen, Adrianus Cornelis (*10-12-1929) [Nummer VII-co] **VII-co**
Buijsen, Adrianus Johannes (*16-03-1909) [Nummer VI-jk] **VI-jk**; VII-co
Buijsen, Adrianus Johannes (*25-07-1929) [Zoon van V-fj] **V-fj,1**
Buijsen, Adrianus Josephus (*12-03-1885, †08-11-1969) [Zoon van IV-aw] **IV-aw,2**
Buijsen, Antoinetta Jacoba (*17-07-1932) [Dochter van VI-gk] **VI-gk,1**
Buijsen, Catharina (*09-12-1902) [Dochter van V-dc] **V-dc,6**
Buijsen, Catharina Johannes (*07-01-1930) [Dochter van VI-gg] **VI-gg,3**
Buijsen, Cornelia Dijmphna Leonarda (*17-03-1928) [Dochter van VI-gh] **VI-gh,2**

Buijsen, Cornelia Johanna (*24-03-1932) [Dochter van V-fj] **V-fj,2**
Buijsen, Cornelia Maria (*27-04-1897, †18-01-1990) [Nummer VI-gf] **VI-gf**
Buijsen, Cornelis (*12-09-1819, †08-05-1903) [Schoonvader van IV-aw] IV-aw
Buijsen, Cornelis Adrianus (*10-12-1929) [Zoon van VI-jk] **VI-jk,2**
Buijsen, Cornelis Antonius (*04-03-1923) [Nummer VI-js] **VI-js**
Buijsen, Cornelis Franciscus (*22-09-1882, †25-05-1958) [Nummer V-ff] **V-ff**; VI-ji; VI-jj; VI-jk; VI-jl; VI-jm
Buijsen, Dijmphna Adriana (*06-03-1904, †15-03-1979) [Nummer VI-gj] **VI-gj**
Buijsen, Dijmphna Hendrica (*02-11-1934, †07-11-1934) [Dochter van VI-gk] **VI-gk,2**
Buijsen, Elisabeth Cornelia (*16-07-1888, †27-08-1966) [Nummer V-fg] **V-fg**; VI-jn; VI-jo; VI-jp; VI-jq
Buijsen, Elisabeth Petronella Maria (*29-08-1925, †06-07-1989) [Nummer VI-jm] **VI-jm**
Buijsen, Franciscus Marinus Adrianus (*27-08-1900, †07-09-1987) [Nummer VI-gh] **VI-gh**; VII-br
Buijsen, Henrica (*16-07-1912) [Dochter van V-ff] **V-ff,4**
Buijsen, Jacoba (*06-08-1922, †23-06-1971) [Dochter van V-ff] **V-ff,6**
Buijsen, Jacobus (*09-05-1867, †09-12-1925) [Partner van V-dc] V-dc; VI-gf; VI-gg; VI-gh; VI-gi; VI-gj; VI-gk; VI-gl; VI-gm; VI-gn
Buijsen, Jacobus Antonius Dionisius (*25-01-1926) [Zoon van VI-gg] **VI-gg,2**
Buijsen, Jacobus Cornelis (*14-01-1910, †18-09-1979) [Nummer VI-gm] **VI-gm**
Buijsen, Jacobus Johannes (*22-08-1931) [Zoon van VI-jk] **VI-jk,3**
Buijsen, Jacobus Leonardus (*13-01-1897, †19-03-1897) [Zoon van IV-aw] **IV-aw,7**
Buijsen, Jacobus Leonardus Cornelia (*15-02-1925) [Nummer VII-br] **VII-br**
Buijsen, Jacobus Sjoerd Marinus Cornelis (*08-08-1934) [Nummer VII-bs] **VII-bs**
Buijsen, Johanna Cornelia (*26-02-1934) [Dochter van V-fj] **V-fj,3**
Buijsen, Johanna Maria (*17-07-1906, †22-04-1982) [Nummer VI-ji] **VI-ji**
Buijsen, Johanna Maria Cornelia (*02-09-1899, †13-06-1975) [Dochter van V-dc] **V-dc,3**
Buijsen, Johannes (*07-08-1891, †12-11-1964) [Nummer V-fh] **V-fh**; VI-jr; VI-js
Buijsen, Johannes (*18-06-1918, †06-08-1963) [Zoon van V-fh] **V-fh,3**
Buijsen, Johannes Franciscus (*21-09-1919) [Nummer VI-jl] **VI-jl**
Buijsen, Johannes Jacobus (*09-04-1906, †21-01-1977) [Nummer VI-gk] **VI-gk**
Buijsen, Maria Adriana Cornelia (*09-11-1901, †02-11-1975) [Nummer VI-gi] **VI-gi**
Buijsen, Maria Johanna (*03-01-1908) [Nummer VI-jj] **VI-jj**
Buijsen, Maria Johanna (*09-02-1938, †18-02-1989) [Dochter van VI-gm] **VI-gm,1**
Buijsen, Marinus Adrianus (*22-06-1898) [Nummer VI-gg] **VI-gg**; VII-bq
Buijsen, Marinus Josephus (*26-02-1901, †19-07-1976) [Nummer V-fj] **V-fj**
Buijsen, Martinus (*24-08-1912, †04-12-1929) [Zoon van V-dc] **V-dc,12**
Buijsen, Matthijs (*22-06-1914) [Nummer VI-jr] **VI-jr**
Buijsen, Petronella Johanna (*09-03-1887, †24-06-1887) [Dochter van IV-aw] **IV-aw,3**
Buijsen, Petronella Johanna (*06-02-1894, †21-07-1924) [Nummer V-fi] **V-fi**
Buijsen, Petronella Suzanna Jacoba (*13-06-1924, †02-07-1994) [Nummer VII-bq] **VII-bq**
Buijsen, Petrus (*09-05-1907, †30-07-1913) [Zoon van V-dc] **V-dc,9**
Buijsen, Sjoerd Maria Johannes (*07-03-1936, †09-06-1996) [Nummer VII-bt] **VII-bt**
Buijzen, Cornelia (*14-11-1919) [Partner van V-gv] V-gv
Buijzen, Jacobus (*01-12-1892, †13-05-1965) [Schoonvader van V-gv] V-gv
Burgt, Adrianus van der (*1875) [Schoonvader van VI-dh] VI-dh
Burgt, Maria Hubertina van der (*15-11-1900, †25-06-1985) [Partner van VI-dh] VI-dh
Busch, Coletta Anna Maria Josefa (*31-08-1874, †05-03-1935) [Schoonmoeder van V-gy] V-gy
Buuron, Antony Jacobus (Toon) (*19-08-1874, †03-08-1940) [Schoonvader van V-ay] V-ay

Buuron, Dorothea Johanna (Door) (*21-04-1898, †13-02-1955) [Partner van V-ay] V-ay; VI-bz; VI-ca; VI-cb; VI-cc; VI-cd; VI-ce; VI-cf; VI-cg
Capelle, Helena van (*23-06-1885, †02-01-1917) [Schoonmoeder van VI-jx] VI-jx
Capelle, Jan van (*1852) [Schoonvader van V-aq] V-aq
Cappelle, Adriana van (*27-07-1891, †01-01-1983) [Partner van V-aq] V-aq; VI-bq; VI-br; VI-bs
Claessens, Albert Franciscus Jacobus (*24-07-1898, †23-10-1982) [Schoonvader van VI-fi] VI-fi
Claessens, Albert Hendrikus Maria (*17-11-1929) [Partner van VI-fi] VI-fi
Clarijs, Anna Maria (*12-08-1877, †15-02-1922) [Partner van V-db] V-db
Clarijs, Cornelia (*20-05-1894, †08-04-1972) [Schoonmoeder van VI-ax] VI-ax
Clarijs, Johannes Petrus (*01-03-1847, †12-05-1890) [Schoonvader van V-db] V-db
Clarijs, Petronella (*22-11-1875, †11-10-1932) [Schoonmoeder van V-fo] V-fo
Clobus, Albertus (*07-07-1813, †02-05-1876) [Getuige bij geboorteaangifte van IV-at] IV-at
Coppens, Andries (*05-12-1890, †05-10-1953) [Schoonvader van VI-ca] VI-ca
Coppens, Cornelis (*26-06-1846, †05-10-1917) [Schoonvader van V-p] V-p
Coppens, Johanna Cornelia (*30-03-1875) [Partner van V-p] V-p; VI-x; VI-y
Coppens, Riet [Partner van VII-k] VII-k
Coppens, Walterus (Wout) (*05-06-1924, †02-09-1999) [Partner van VI-ca] VI-ca
Coppieters, Clarisse (*20-04-1908, †03-12-1963) [Schoonmoeder van VII-bv] VII-bv
Cornelisse, Adriana (*29-10-1884) [Partner van V-eq] V-eq; VI-id; VI-ie
Cornelisse, Jan Adriaan (*12-02-1842) [Schoonvader van V-eq] V-eq
Cornelisse, Joanna Maria (*16-06-1873, †12-05-1938) [Schoonmoeder van VI-hg] VI-hg
Couwenberg, Cornelus (*1911) [Partner van VI-az] VI-az
Couwenberg, Franciscus [Schoonvader van VI-az] VI-az
Couwenbergh, Johanna van (~18-12-1798) [Schoonmoeder van IV-y] IV-y
Crom, Jacoba Maria de (*30-08-1906, †05-07-2002) [Schoonmoeder van VII-aq] VII-aq
Crom, Johannes Cornelis de (*20-03-1894, †07-09-1977) [Schoonvader van VII-p] VII-p
Crom, Leonardus Petrus de (*10-04-1924) [Partner van VII-p] VII-p
Crom, Maria Johanna de (*24-12-1923) [Schoonmoeder van VII-l] VII-l
Crugten, Carolus Alphonsus Maria (Charel) van (*06-05-1944, †16-06-2023) [Partner van VII-x] VII-x
Crusio, Isabella (*04-05-1871, †22-10-1927) [Schoonmoeder van VI-di] VI-di
Dam, Maria Catharina (*30-04-1909, †06-10-2001) [Partner van VI-ae] VI-ae; VII-s
Dam, Marinus (*29-07-1868, †14-03-1951) [Schoonvader van VI-ae] VI-ae
Danen, Johanna (*27-04-1865, †31-05-1939) [Schoonmoeder van V-dx] V-dx
Danen, Maria Johanna [Partner van VI-jf] VI-jf
Deelen, Helena Catharina (*06-02-1883, †29-08-1966) [Partner van IV-be] IV-be; V-gq; V-gr; V-gs; V-gt; V-gu
Deelen, Petrus (*20-01-1847, †05-04-1935) [Schoonvader van IV-be] IV-be
Deijkers, Antonia [Partner van VI-be] VI-be
Dekker, Jacobus [Schoonvader van VI-dy] VI-dy
Dekker, Maria Geertruida (*02-11-1913, †01-07-2001) [Partner van VI-dy] VI-dy; VII-bc
Dekker, N.N. [Schoonmoeder van VI-if] VI-if
Dekkers, Adriana Cornelia (*13-06-1891, †16-12-1975) [Schoonmoeder van VI-cm] VI-cm
Dekkers, Anna Wilhelmina (*31-10-1847, †23-04-1933) [Schoonmoeder van V-w] V-w
Dekkers, Catharina (*30-07-1825, †03-10-1882) [Partner van III-c] III-c; IV-i; IV-j
Dekkers, Cornelia Maria (*14-08-1871) [Schoonmoeder van V-by] V-by
Dekkers, Godefridus Martens (~26-08-1798, †07-10-1886) [Schoonvader van III-c] III-c
Delhez, Adriana Elisabeth (Jaantje) (*29-05-1933, †22-06-2018) [Nummer VI-cj] **VI-cj**
Delhez, Adrianus (Ad) (*20-01-1923, †12-01-1999) [Nummer VI-ch] **VI-ch**

Delhez, Doodgeboren Zoon (levenloos *08-07-1918) [Zoon van V-az] **V-az,1**
Delhez, Jacobus (Ko) (*23-11-1893, †08-05-1979) [Partner van V-az] V-az; VI-ch; VI-ci; VI-cj
Delhez, Marijn (*12-09-1859) [Getuige bij geboorteaangifte van VI-ip] VI-ip
Delhez, Marinus Cornelis (Marijn) (*29-08-1869, †05-11-1946) [Schoonvader van V-az] V-az
Delhez, Marinus Cornelis (*30-07-1920, †03-09-1920) [Zoon van V-az] **V-az,2**
Delhez, Marinus Cornelis (*24-02-1928, †29-03-1993) [Nummer VI-ci] **VI-ci**
Demmers, Cornelia Petronella Adriana (*24-03-1937) [Schoonmoeder van VIII-d] VIII-d
Demmers, Dimphna Maria (*24-11-1880, †29-04-1962) [Schoonmoeder van VI-gv] VI-gv
Demmers, Hendrik (*01-09-1857, †22-01-1895) [Schoonvader van VI-fq] VI-fq
Demmers, Petrus Maria (*24-05-1888, †27-11-1918) [Partner van VI-fq] VI-fq
Demming, Petronella Dirkje (*10-09-1936) [Partner van VII-bs] VII-bs
Denekamp, Johanna Antonia (*28-04-1925) [Partner van VI-js] VI-js
Denisse, Johanna (*24-06-1893, †09-10-1991) [Schoonmoeder van VI-ez] VI-ez
Denissen, Cornelia (*15-05-1886, †24-03-1965) [Schoonmoeder van VI-ea] VI-ea
Dessel, Adriana Gerardina Elisabetha Maria (Ad) van (*20-07-1946) [Partner van VII-z] VII-z
Dessel, Cornelia Adriana (Corry) van (*01-08-1936, †22-11-1993) [Nummer VII-bn] **VII-bn**
Dessel, Johannes van (*07-11-1875) [Schoonvader van VI-ek] VI-ek
Dessel, Johannes van (*11-08-1913, †06-10-1981) [Partner van VI-ek] VI-ek; VII-bn
Dessel, Johannes Josephus (Jan) van (*01-12-1916, †24-12-2000) [Schoonvader van VII-z] VII-z
Deuzing, Leonardus (*1902) [Partner van V-ck] V-ck
Dielens, Elisabeth (*06-09-1906, †03-03-1997) [Schoonmoeder van VI-cc] VI-cc
Dielens, Jacobus (*27-02-1919, †08-03-1992) [Partner van VI-ex] VI-ex
Dielens, Petrus (*23-12-1889) [Schoonvader van VI-ex] VI-ex
Dietvorst, Helena Wilhelmina (*17-11-1911) [Partner van VI-gr] VI-gr
Dietvorst, Walterus (*20-01-1867) [Schoonvader van VI-gr] VI-gr
Dijckmans, F. (*1934) [Partner van VII-ch] VII-ch
Dijk, Helena van (*05-10-1876, †20-09-1953) [Schoonmoeder van V-ft] [Schoonmoeder van VI-bt] V-ft; VI-bt
Dijk, Joannes van (*15-04-1892, †02-03-1970) [Schoonvader van VI-ev] VI-ev
Dijk, Johanna van (*07-06-1896, †12-04-1984) [Schoonmoeder van VI-av] VI-av
Dijk, Maria Catharina Adriana (Marie) van (*06-10-1918, †30-10-1990) [Partner van VI-ev] VI-ev; VII-bp
Dingemans, Adriana Anna (*31-10-1910, †15-01-2005) [Partner van V-bb] V-bb; VI-ck; VI-cl
Dingemans, Godefridus (*25-05-1880) [Schoonvader van V-bb] V-bb
Dingenouts, Gerard (Gerard) [Partner van VII-cf] VII-cf
Dirckx, Ludovicus [Schoonvader van VI-d] VI-d
Dirkx, Maria Elisabeth (*17-07-1892, †24-03-1976) [Partner van VI-d] VI-d; VII-a
Dirne, Adriana (*24-05-1849, †14-02-1910) [Schoonmoeder van V-b] V-b
Disco, Adriaan (*08-03-1874) [Partner van IV-bb] IV-bb; V-ga; V-gb; V-gc; V-gd; V-ge
Disco, Adriana (*03-04-1872, †07-05-1952) [Schoonmoeder van V-gc] V-gc
Disco, Adriana Johannes (*24-03-1924) [Dochter van V-gc] **V-gc,1**
Disco, Adrianus Christiaan (*03-06-1924, †24-06-2002) [Nummer VI-kk] **VI-kk**
Disco, Adrianus Jacobus (*21-12-1925, †20-03-1928) [Zoon van V-gc] **V-gc,2**
Disco, Adrianus Lambertus (*22-07-1936) [Zoon van V-ge] **V-ge,4**
Disco, Anna Maria (*04-10-1935, †25-06-2011) [Nummer VI-km] **VI-km**; VII-m
Disco, Catharina Cornelissen (*28-07-1789, †26-11-1862) [Schoonmoeder van III-l] [Schoonmoeder van III-i] III-i; III-l

Disco, Christianus Johannes (*10-10-1928) [Zoon van V-gb] **V-gb,3**
Disco, Cornelia (*17-04-1898, †23-12-1978) [Nummer V-ga] **V-ga**; VI-ke; VI-kf; VI-kg; VI-kh; VI-ki; VI-kj
Disco, Cornelia (*26-08-1931) [Dochter van V-gc] **V-gc,4**
Disco, Joanna (*13-09-1902, †23-12-1979) [Nummer V-gd] **V-gd**; VI-ko
Disco, Johanna Adriana (*17-04-1927) [Nummer VI-kn] **VI-kn**
Disco, Johanna Cornelia (*24-01-1926, †14-03-1095) [Nummer VI-kl] VI-iv; **VI-kl**
Disco, Johanna Petronella (*28-06-1930) [Dochter van V-ge] **V-ge,2**
Disco, Johanna Wilhelmina Cornelia (*01-06-1935) [Dochter van V-ge] **V-ge,3**
Disco, Johannes (Jan) (*25-02-1820, †10-02-1908) [Schoonvader van IV-bb] IV-bb
Disco, Johannes (*27-09-1900, †15-01-1939) [Nummer V-gc] **V-gc**; VI-kn
Disco, Johannes Leonardus (*01-10-1930) [Zoon van V-gb] **V-gb,4**
Disco, Lambertus (*25-03-1899, †22-07-1987) [Nummer V-gb] **V-gb**; VI-kk; VI-kl; VI-km
Disco, Leonardus (*14-10-1906, †05-11-1944) [Nummer V-ge] **V-ge**
Disco, Leonardus Cornelis (*14-06-1933) [Zoon van V-gb] **V-gb,5**
Disco, Wilhelmina Adriana (*13-12-1928) [Dochter van V-ge] **V-ge,1**
Doeselaar, Adriaan van (*30-10-1869) [Schoonvader van V-dw] [Schoonvader van V-ae] V-ae; V-dw
Doeselaar, Adriana van (*18-11-1895) [Partner van V-dw] V-dw
Doeselaar, Cornelia van (*12-07-1905) [Partner van V-ae] V-ae
Dogge, Adrianus Antonius (*05-06-1935) [Zoon van VI-ab] **VI-ab,4**
Dogge, Gerard (*24-04-1865) [Schoonvader van VI-ab] VI-ab
Dogge, Gerardus Adrianus (*20-09-1931) [Zoon van VI-ab] **VI-ab,2**
Dogge, Helena (*02-07-1870, †01-05-1945) V-t
Dogge, Johanna Elisabeth (*28-01-1933) [Nummer VII-r] **VII-r**
Dogge, Maria Johanna (*12-05-1930) [Nummer VII-q] **VII-q**
Dogge, Petrus (*22-09-1899, †15-04-1969) [Partner van VI-ab] VI-ab; VII-q; VII-r
Doggen, Gertrui (*16-10-1811, †04-12-1894) [Schoonmoeder van IV-ap] IV-ap
Domburg, Antonetta van (*15-08-1840, †24-09-1873) [Schoonmoeder van IV-bh] IV-bh
Dominicus, Josephina Philomena [Schoonmoeder van VI-ic] VI-ic
Dongen, Adriana Cornelia van (*06-05-1850, †13-11-1890) [Schoonmoeder van V-dk] V-dk
Dongen, Adriana Philomena van (*06-06-1934) [Partner van VII-aq] VII-aq
Dongen, Anna Maria van (*01-09-1886, †23-10-1934) VI-fr
Dongen, Cornelia van (*14-07-1867) [Schoonmoeder van V-ax] V-ax
Dongen, Cornelia Helena van (*07-05-1938) [Partner van VII-bm] VII-bm
Dongen, Cornelis van (*16-01-1899, †19-05-1975) [Partner van VI-gx] VI-gx; VII-bu
Dongen, Cornelis van (*18-06-1904, †14-06-1988) [Schoonvader van VII-aq] VII-aq
Dongen, Dimphna Wilhelmina van (*27-12-1928) [Dochter van VI-gx] **VI-gx,2**
Dongen, Johanna Catharina van (*16-11-1920, †23-11-1988) [Partner van VI-kb] VI-kb
Dongen, Maria Elisabeth Adriana van (*20-06-1909, †12-02-1991) [Partner van VI-gz] VI-gz
Dongen, Petrus Adrianus van (*03-03-1903, †07-07-1983) [Schoonvader van VII-bm] VII-bm
Dongen, Petrus Franciscus van (*28-02-1867, †10-01-1918) [Schoonvader van VI-gx] [Schoonvader van VI-gz] VI-gx; VI-gz
Dongen, Petrus Leonardus van (*22-04-1921, †28-07-1999) [Nummer VII-bu] **VII-bu**
Dongen, Wilhelmus van (*11-09-1876, †20-10-1933) [Schoonvader van VI-kb] VI-kb
Dons, Adrianus (*26-09-1858) [Schoonvader van V-en] V-en
Dons, Petrus Johannes [Partner van V-en] V-en
Doomen, Adrianus (*26-04-1906, †08-03-1977) [Schoonvader van VI-ks] VI-ks
Doomen, Antonius (*08-07-1915) [Partner van V-gh] V-gh
Doomen, Cornelia Jansen (~13-09-1776, †25-02-1858) [Schoonmoeder van III-a] III-a

Doomen, Doodgeboren Kind (levenloos *12-03-1953) [Kind van V-gh] **V-gh,1**
Doomen, Johannes (*11-08-1879, †18-09-1934) [Schoonvader van V-gh] V-gh
Doomen, Johannes Petrus (*01-03-1940) [Partner van VI-ks] VI-ks
Doomen, Petronella (*14-07-1875, †25-03-1955) [Schoonmoeder van V-gm] V-gm
Doormaal, Anna Cornelia van (*01-02-1874, †05-03-1937) [Schoonmoeder van V-fp] V-fp
Dorst, Antonia Maria van (*02-07-1888, †06-07-1936) [Schoonmoeder van VI-hh] VI-hh
Dorst, Cornelia Goverdina van (*06-02-1903, †06-02-1993) [Schoonmoeder van VII-ca] VII-ca
Dorst, Johanna Maria van (*28-05-1829, †27-05-1909) [Schoonmoeder van IV-o] IV-o
Dorst, Maria Elisabeth van (*13-11-1845, †02-01-1910) [Schoonmoeder van IV-bf] IV-bf
Dozot, Jeanne J.E. (*±1910, †<1976) [Partner van VI-id] VI-id; VII-ch; VII-ci; VII-cj
Dries, Cornelia van den [Schoonmoeder van V-dd] V-dd
Dries, Cornelia Josephina (*13-11-1868, †01-06-1939) [Schoonmoeder van VI-fu] VI-fu
Driever, Johannes Christiaan [Partner van V-du] V-du
Drunen, Adriaan Jan van (*1800) [Getuige bij geboorteaangifte van partner van IV-p] IV-p
Eekelen, Adriana van (*25-06-1876, †16-05-1934) [Schoonmoeder van V-cf] V-cf
Eekelen, Anna Adriana (Anna) van (*23-08-1902, †21-10-1995) [Schoonmoeder van VII-ar] VII-ar
Eekelen, Anna Cornelia van (*24-08-1922, †25-11-1976) [Dochter van VI-a] **VI-a,2**
Eekelen, Antonius van (*02-09-1916) [Partner van VI-cs] VI-cs
Eekelen, Cornelia van (*03-02-1883, †04-01-1967) [Partner van V-bd] V-bd; VI-ct; VI-cu; VI-cv; VI-cw; VI-cx; VI-cy; VI-cz
Eekelen, Cornelia Aloysia Martina Maria (Corrie) van (*14-09-1938, †18-03-2000) [Partner van VI-hx] VI-hx
Eekelen, Cornelia Maria van (*17-08-1911, †04-09-1911) [Dochter van V-ai] **V-ai,1**
Eekelen, Cornelius Franciscus van (*24-05-1908, †04-05-1965) [Schoonvader van VI-hx] VI-hx
Eekelen, Doodgeboren Zoon van (levenloos *04-12-1903) [Zoon van V-ag] **V-ag,1**
Eekelen, Elisabeth van (*12-11-1880, †04-12-1903) [Nummer V-ag] **V-ag**
Eekelen, Gerardus van (*09-10-1880) [Schoonvader van VI-a] VI-a
Eekelen, Gerardus van (*05-06-1921, †06-08-1921) [Zoon van VI-a] **VI-a,1**
Eekelen, Johanna van (*08-12-1891) [Nummer V-ai] **V-ai**
Eekelen, Johanna Cornelia van (*29-01-1843, †11-12-1933) [Schoonmoeder van V-e] V-e
Eekelen, Johanna Elisabeth van (*05-06-1907) [Partner van V-ge] V-ge
Eekelen, Johannes van (*19-08-1815, †15-09-1867) [Schoonvader van IV-k] IV-k
Eekelen, Johannes van (*14-04-1839, †30-08-1926) [Schoonvader van V-bd] V-bd
Eekelen, Johannes van (*18-08-1873, †07-09-1873) [Zoon van IV-k] **IV-k,1**
Eekelen, Margaretha van (*02-11-1883) [Nummer V-ah] **V-ah**; VI-be
Eekelen, Maria Cornelia van (*15-09-1912) [Dochter van V-af] **V-af,5**
Eekelen, Maria Dymphna van (*01-04-1911) [Schoonmoeder van VI-fm] VI-fm
Eekelen, Marinus van (*01-01-1851, †20-09-1910) [Partner van IV-k] IV-k; V-af; V-ag; V-ah; V-ai
Eekelen, Marinus van (*30-03-1884, †23-08-1963) [Schoonvader van VII-ce] VII-ce
Eekelen, Marinus van (*16-09-1915) [Nummer VI-be] **VI-be**
Eekelen, Nicolaas Ludovicus van (*02-08-1882) [Schoonvader van V-ge] V-ge
Eekelen, Petronella van (*03-10-1876, †16-04-1896) [Dochter van IV-k] **IV-k,2**
Eekelen, Petrus van (*31-10-1902, †03-04-1969) [Partner van VI-a] VI-a
Eekelen, Petrus van (*15-08-1907, †04-09-1907) [Zoon van V-af] **V-af,4**
Eekelen, Petrus Paulus Hendricus van (*24-09-1927, †2005) [Partner van VII-ce] VII-ce

Eekelen, Philomena van (*05-04-1905, †26-06-1991) [Schoonmoeder van VII-bm] VII-bm
Eekelen, Wilhelmina van (*08-01-1879, †14-06-1928) [Nummer V-af] **V-af**
Eekeren, Cornelis Franciscus van (*18-08-1848, †15-08-1943) [Schoonvader van V-de] V-de
Eekeren, Johanna Antonia Francina van (*17-10-1880) [Partner van V-de] V-de; VI-go; VI-gp; VI-gq; VI-gr; VI-gs; VI-gt
Eekeren, Maria Antonetta van (*14-12-1885, †29-11-1942) [Schoonmoeder van VI-aa] VI-aa
Egeraat, Johanna Berbera van (*18-07-1844, †20-02-1928) [Schoonmoeder van V-db] V-db
Eijkmans, Maria Isabella [Schoonmoeder van V-a] V-a
Elsackers, Cornelia (*21-11-1856, †02-07-1900) [Schoonmoeder van V-eu] V-eu
Elsackers, Cornelia (*09-12-1860, †24-05-1950) [Schoonmoeder van V-fu] V-fu
Elsakker, Frans Willem van den (*27-11-1902) [Schoonvader van VI-ba] VI-ba
Elsakker, Frans Willem van den (*28-06-1932, †18-12-2004) [Partner van VI-ba] VI-ba
Elst, Adrianus (*07-02-1876, †01-11-1937) [Schoonvader van VI-bn] VI-bn
Elst, Helena Johanna (*30-04-1880, †27-02-1928) [Schoonmoeder van VI-kb] VI-kb
Elst, Petrus Marinus (*04-02-1911, †22-07-1982) [Partner van VI-bn] VI-bn
Elst, Susanna Catharina (*13-08-1881, †02-11-1943) [Schoonmoeder van VI-dq] VI-dq
Elst, Wilhelmina (Mijntje) (*25-06-1886, †17-08-1944) [Schoonmoeder van VI-eo] VI-eo
Elst, Wilhelmina Elisabeth Helena (*24-07-1936) [Dochter van VI-bn] **VI-bn,1**
Elzakker, Anna Cornelia (*26-10-1874, †21-01-1914) [Schoonmoeder van VII-c] VII-c
Elzakker, Catharina van (*09-02-1848, †07-02-1908) [Partner van IV-ad] IV-ad
Elzakker, Cornelis van (*11-08-1909, †19-03-1973) [Partner van VI-dx] VI-dx
Elzakker, Jacobus van (*09-08-1804, †22-06-1865) [Schoonvader van IV-ad] IV-ad
Elzakker, Johannes van (*08-01-1881, †30-09-1964) [Schoonvader van VI-dx] VI-dx
Elzakker, Maria van (*24-02-1861, []>07-09-1930) [Schoonmoeder van V-et] V-et
Elzakkers, N.N. [Partner van VI-is] VI-is
Ende, Henricus Cornelis Marinus (Henk) van de (*16-02-1912, †06-10-1944) [Partner van VI-ii] VI-ii
Enden, Adrianus Petrus van den (*10-05-1907, †13-05-1977) [Schoonvader van VII-bb] VII-bb
Enden, Antonius Marinus van den (*02-10-1935, †03-03-1991) [Partner van VII-bb] VII-bb
Engelen, Antonetta Jacoba (*23-11-1903) [Schoonmoeder van VI-jy] VI-jy
Engels, Anna Maria (*27-02-1920, †09-05-1947) [Partner van VI-es] VI-es
Ernest, Petrus (*15-07-1875, †07-12-1945) [Schoonvader van VI-hj] VI-hj
Ernest, Wilhelmus Cornelis (*05-12-1911) [Partner van VI-hj] VI-hj
Est, Dijmphna Joannis van (*04-08-1766, †24-01-1810) [Schoonmoeder van II-b] II-b
Etten, Adriana van (*31-08-1885) [Nummer V-da] **V-da**
Etten, Adriana Antonia van (*13-04-1925) [Dochter van IV-bf] **IV-bf,13**
Etten, Adrianus van (~05-02-1801, †06-09-1848) [Partner van III-g] III-g; IV-y; IV-z; IV-aa; IV-ab; IV-ac
Etten, Adrianus van (*15-03-1866) [Zoon van IV-ab] **IV-ab,1**
Etten, Adrianus van (*13-01-1872, †15-03-1955) [Nummer V-di] **V-di**; VI-ha; VI-hb; VI-hc
Etten, Adrianus van (*11-10-1878) [Zoon van IV-z] **IV-z,3**
Etten, Adrianus van (*22-10-1915, †18-11-1915) [Zoon van IV-bf] **IV-bf,7**
Etten, Adrianus van (*04-06-1917, †11-12-1918) [Zoon van IV-bf] **IV-bf,8**
Etten, Adrianus van (*19-02-1920) [Zoon van IV-bf] **IV-bf,10**
Etten, Adrianus Johannes van (*14-01-1905) [Zoon van V-di] **V-di,5**
Etten, Anna Cornelia van (*18-02-1871, †04-03-1871) [Dochter van IV-ab] **IV-ab,3**
Etten, Anna Cornelia van (*03-04-1875) [Nummer V-cx] **V-cx**; VI-fz

Etten, Anna Maria van (*23-04-1823, †08-06-1883) [Partner van III-j] III-j; IV-ap; IV-aq; IV-ar
Etten, Anna Maria van (*17-09-1881, †17-04-1952) [Nummer V-cz] **V-cz**; VI-gd
Etten, Antonius (Toon) van (*31-08-1914, †19-12-1998) [Nummer V-gw] **V-gw**; VI-jb; VII-cm
Etten, Antonius Jacobus van (*20-01-1904) [Zoon van V-dm] **V-dm,2**
Etten, Cornelia van (*01-08-1875) [Nummer V-dk] **V-dk**; VI-hd
Etten, Cornelia van (*04-08-1901, †16-06-1994) [Nummer VI-hc] **VI-hc**
Etten, Cornelis van (*16-04-1882) [Nummer V-dn] **V-dn**
Etten, Cornelis van (*03-05-1921, †03-11-1923) [Zoon van IV-bf] **IV-bf,11**
Etten, Dijmphna van (*25-06-1877, †26-03-1952) [Nummer V-cy] **V-cy**; VI-ga; VI-gb; VI-gc
Etten, Dimphna van (*01-06-1872, †12-03-1873) [Dochter van IV-ab] **IV-ab,4**
Etten, Dimphna van (*16-12-1875, †19-01-1915) [Nummer V-dh] **V-dh**; VI-gx; VI-gy; VI-gz
Etten, Dimphna van (*11-09-1877, †02-07-1936) [Nummer V-dl] **V-dl**; VI-he; VI-hf; VI-hg; VI-hh
Etten, Doodgeboren Dochter van (levenloos *16-10-1874) [Dochter van IV-ab] **IV-ab,6**
Etten, Doodgeboren Dochter van (levenloos *10-11-1905) [Dochter van V-dm] **V-dm,3**
Etten, Doodgeboren Dochter van (levenloos *14-08-1908) [Dochter van V-dm] **V-dm,5**
Etten, Doodgeboren Dochter van (levenloos *05-11-1910) [Dochter van V-dm] **V-dm,7**
Etten, Doodgeboren Dochter van (levenloos *29-12-1920) [Dochter van V-dm] **V-dm,10**
Etten, Doodgeboren Kind van (levenloos *11-03-1883) [Kind van IV-z] **IV-z,6**
Etten, Doodgeboren Kind van (levenloos *16-12-1942) [Kind van V-gv] **V-gv,1**
Etten, Doodgeboren Zoon van (levenloos *13-11-1902) [Zoon van V-dm] **V-dm,1**
Etten, Doodgeboren Zoon van (levenloos *29-12-1920) [Zoon van V-dm] **V-dm,11**
Etten, Gerardus van (*18-07-1873) [Nummer V-dj] **V-dj**
Etten, Henricus van (*22-10-1879) [Zoon van IV-z] **IV-z,4**
Etten, Jacoba van (*14-11-1867, †17-11-1867) [Dochter van IV-aa] **IV-aa,1**
Etten, Jacobus van (*01-04-1847, †25-10-1919) [Nummer IV-ac] **IV-ac**; V-di; V-dj; V-dk; V-dl; V-dm; V-dn
Etten, Jacobus van (*15-04-1899) [Nummer VI-hb] **VI-hb**
Etten, Jacobus van (*25-02-1920) [Zoon van V-dm] **V-dm,9**
Etten, Jacobus Johannes van (*11-11-1902) [Zoon van V-dj] **V-dj,1**
Etten, Joanna van (*11-08-1835, †06-07-1918) [Nummer IV-y] **IV-y**; V-ct; V-cu; V-cv; V-cw
Etten, Johanna van (*03-07-1913) [Dochter van V-di] **V-di,6**
Etten, Johanna van (*30-09-1918) [Dochter van IV-bf] **IV-bf,9**
Etten, Johanna van (*09-01-1922, †03-06-1943) [Dochter van V-dm] **V-dm,12**
Etten, Johanna Maria van (*29-05-1909) [Dochter van IV-bf] **IV-bf,1**
Etten, Johannes (Jan) van (*09-10-1837, †02-07-1921) [Nummer IV-z] **IV-z**; V-cx; V-cy; V-cz; V-da
Etten, Johannes (Jan) van (*07-02-1841, †10-01-1897) [Schoonvader van IV-bf] IV-bf
Etten, Johannes van (*27-07-1873, †26-08-1873) [Zoon van IV-ab] **IV-ab,5**
Etten, Johannes van (*08-09-1884) [Zoon van IV-ac] **IV-ac,7**
Etten, Johannes Janssen van (~01-10-1745, †03-05-1805) [Schoonvader van III-g] III-g
Etten, Johannes Lambertus van (*05-07-1910) [Nummer V-gv] **V-gv**
Etten, Kornelis van (*08-07-1878, †24-03-1954) [Partner van IV-bf] IV-bf; V-gv; V-gw
Etten, Lambertus van (*15-08-1911) [Zoon van IV-bf] **IV-bf,3**
Etten, Laurentius Geerts van (~25-03-1788, †17-03-1845) [Schoonvader van III-j] III-j
Etten, Leonardus van (*21-02-1869) [Zoon van IV-ab] **IV-ab,2**
Etten, Leonardus van (*10-09-1922) [Zoon van IV-bf] **IV-bf,12**
Etten, Maria van (*09-02-1897) [Nummer VI-ha] **VI-ha**; VII-bv; VII-bw

Etten, Maria van (*05-08-1912, †03-07-1913) [Dochter van IV-bf] **IV-bf,4**
Etten, Maria van (*01-08-1913) [Dochter van IV-bf] **IV-bf,5**
Etten, Maria Cornelia van (*08-12-1839, †31-05-1907) [Nummer IV-aa] **IV-aa**; V-db; V-dc; V-dd; V-de; V-df; V-dg
Etten, Marinus (Marijn) van (*22-01-1844, †22-01-1906) [Nummer IV-ab] **IV-ab**; V-dh
Etten, Petronella van (*04-04-1857, †21-05-1861) [Dochter van IV-y] **IV-y,1**
Etten, Petronella van (*26-01-1898, †07-08-1915) [Dochter van V-di] **V-di,2**
Etten, Petronella van (*04-11-1926) [Dochter van IV-bf] **IV-bf,14**
Etten, Petronella Wilhelmina van (*07-11-1906, †20-08-1982) [Nummer VI-hi] **VI-hi**; VII-cd; VII-ce
Etten, Petrus van (*10-04-1842) [Zoon van III-g] **III-g,4**
Etten, Pieter van (*02-06-1879) [Nummer V-dm] **V-dm**; VI-hi; VI-hj
Etten, Suzanne Cornelia Johanna (An) van (*05-08-1943) [Nummer VII-cm] **VII-cm**
Etten, Wilhelmina van (*18-10-1909, †25-10-1909) [Dochter van V-dm] **V-dm,6**
Etten, Wilhelmina Johanna van (*12-12-1914) [Nummer VI-hj] **VI-hj**
Fluijt, Lydia (*1933) VII-as
Franken, Anna Maria (*15-02-1893) V-cj
Franken, Catharina Maria (*23-08-1908) [Dochter van V-eo] **V-eo,2**
Franken, Cornelia (*15-12-1909) [Dochter van V-eo] **V-eo,3**
Franken, Cornelis (*30-07-1900, †21-01-1985) [Partner van VI-di] VI-di; VII-aq
Franken, Cornelis Marinus (*12-12-1916) [Zoon van V-eo] **V-eo,4**
Franken, Dominicus (*11-03-1870) [Schoonvader van VI-di] VI-di
Franken, Dominicus Petrus (*27-05-1931) [Nummer VII-aq] **VII-aq**
Franken, Jacoba (*22-01-1912) [Partner van VI-cv] VI-cv
Franken, Johannes Arnoldus (*04-10-1879) [Partner van V-eo] V-eo
Franken, Petrus Dominicus Jacobus (*12-09-1933) [Zoon van VI-di] **VI-di,2**
Franken, Petrus Johannes (*21-12-1845, †18-12-1912) [Schoonvader van V-eo] V-eo
Franken, Petrus Johannes (*11-06-1906) [Zoon van V-eo] **V-eo,1**
Franken, Wilhelmina [Schoonmoeder van III-g] III-g
Fraters, Johanna Catharina Maria (*05-03-1933) [Dochter van V-ac] **V-ac,1**
Fraters, Lambert (*23-11-1868) [Schoonvader van V-ac] V-ac
Fraters, Wilhelmus (*26-05-1899) [Partner van V-ac] V-ac
Frederiks, Cornelia (*19-05-1881, †26-01-1971) [Schoonmoeder van VI-aj] VI-aj
Frederiks, Maria Laurina (*22-12-1893, †25-07-1966) [Schoonmoeder van VI-dv] VI-dv
Free, Anna Maria Elisabeth (*17-04-1935, †11-05-1958) [Partner van VII-af] VII-af
Fricke, Cornelia Maria (*17-01-1869, †15-07-1934) [Schoonmoeder van VI-f] VI-f
Gaal, Antonetta van (*19-10-1882) [Schoonmoeder van VI-ib] VI-ib
Gaal, Franciscus van (*11-01-1881, †26-09-1958) [Schoonvader van VI-ia] VI-ia
Gaal, Johannes Antonius van (*13-09-1905) [Partner van VI-ia] VI-ia
Gaans, Adriaan van (*14-11-1861, †31-05-1939) [Nummer IV-au] III-l; IV-an; **IV-au**
Gaans, Adriana van (*13-02-1864, †28-04-1867) [Dochter van III-l] **III-l,4**
Gaans, Adriana Johanna van (*31-03-1922) [Dochter van V-fd] **V-fd,1**
Gaans, Adriana Maria van (*16-06-1927) [Nummer VI-jg] **VI-jg**
Gaans, Adrianus van (*22-01-1892) [Nummer V-fc] **V-fc**
Gaans, Adrianus van (*20-12-1919) [Zoon van V-fc] **V-fc,3**
Gaans, Adrianus Domincus van (*06-11-1790, †12-08-1869) [Schoonvader van III-l] [Schoonvader van III-i] III-i; III-l
Gaans, Adrianus Johannes Josephus van (*04-09-1906, †19-12-1982) [Partner van V-ha] V-ha
Gaans, Cornelis Janssen van (*10-01-1918) [Zoon van V-fc] **V-fc,2**
Gaans, Elisabeth Carolina van (*13-10-1898, †02-06-1940) [Partner van V-fu] V-fu
Gaans, Gerardus van (*18-09-1860, †12-03-1915) [Schoonvader van V-fu] V-fu
Gaans, Hendricus van (*29-07-1890, †22-10-1964) [Nummer V-fb] **V-fb**

Gaans, Jacobus van (*28-06-1893, †07-03-1899) [Zoon van IV-av] **IV-av,4**
Gaans, Jacobus van (*25-06-1900) [Nummer V-fe] **V-fe**; VI-jg; VI-jh
Gaans, Joanna van (*06-01-1875, †25-11-1934) [Schoonmoeder van VI-g] VI-g
Gaans, Johanna Catharina van (*13-02-1929) [Dochter van V-fd] **V-fd,3**
Gaans, Johanna Petronella van (*16-11-1934, †03-08-2017) [Nummer VI-jh] **VI-jh**
Gaans, Johannes (Jan) van (*08-02-1867, †20-11-1925) [Nummer IV-av] **IV-av**; V-fa; V-fb; V-fc; V-fd; V-fe
Gaans, Johannes van (*19-02-1915) [Zoon van V-fa] **V-fa,1**
Gaans, Johannes van (*04-03-1916) [Zoon van V-fc] **V-fc,1**
Gaans, Johannes Cornelis van (*21-04-1923, †14-03-2010) [Nummer VI-jf] **VI-jf**
Gaans, Johannes Franciscus van (*27-05-1920) [Zoon van V-fb] **V-fb,1**
Gaans, Josephus van (*07-11-1879, †11-07-1958) [Schoonvader van V-ha] V-ha
Gaans, Kornelis van (*25-01-1823, †30-08-1896) [Partner van III-l] III-l; IV-at; IV-au; IV-av; V-es
Gaans, Kornelis van (*19-07-1889) [Nummer V-fa] **V-fa**; VI-je
Gaans, Leonardus van (*28-05-1897) [Nummer V-fd] **V-fd**; VI-jf
Gaans, Maria Catharina van (*01-07-1860, †12-02-1880) [Dochter van III-l] **III-l,2**
Gaans, Maria Cornelia van (*22-07-1930) [Dochter van V-fe] **V-fe,2**
Gaans, Petronella van (*16-01-1833, †18-11-1914) [Partner van III-i] III-i; IV-af; IV-ag; IV-ah; IV-ai; IV-aj; IV-ak; IV-al; IV-am; IV-an; IV-ao
Gaans, Petrus Johannes van (*30-01-1916, †31-01-2000) [Nummer VI-je] **VI-je**
Gaans, Susanna van (*19-03-1859, †23-08-1951) [Nummer IV-at] **IV-at**; V-es; V-et; V-eu; V-ev; V-ew; V-ex; V-ey; V-ez
Gaans, Wilhelmina Adriana van (*14-12-1921) [Dochter van V-fb] **V-fb,2**
Gabriëls, Johanna Catharina Maria (*04-05-1919) V-cq
Gastel, Antonetta van (*1916) [Partner van VI-ak] VI-ak
Gastel, Cornelia van (*09-11-1855, †17-04-1902) [Schoonmoeder van V-u] V-u
Gastel, Cornelia Petronella van (*20-10-1905) [Nummer VI-hd] **VI-hd**; VII-bx; VII-by; VII-bz
Gastel, Cornelia Petronella van (*18-11-1912) [Dochter van V-dk] **V-dk,6**
Gastel, Dijmphna Wilhelmina Johanna van (*24-02-1920) [Dochter van V-dk] **V-dk,9**
Gastel, Elizabet van (*22-12-1833) [Schoonmoeder van IV-ba] IV-ba
Gastel, Geertruida Dijmphna van (*28-11-1914) [Dochter van V-dk] **V-dk,7**
Gastel, Helena van (*17-12-1910) [Dochter van V-dk] **V-dk,5**
Gastel, Hendricus Johannes van (*20-11-1907) [Zoon van V-dk] **V-dk,3**
Gastel, Hendrik van (*13-01-1841, †07-02-1924) [Schoonvader van V-dk] V-dk
Gastel, Hendrika van (*05-03-1872, †27-01-1920) [Schoonmoeder van VI-i] VI-i
Gastel, Jacobus van (*22-11-1876) [Partner van V-dk] V-dk; VI-hd
Gastel, Jacobus van (*23-10-1902) [Zoon van V-dk] **V-dk,1**
Gastel, Johanna Maria van (*02-11-1897, †06-08-1975) [Schoonmoeder van VI-hq] VI-hq
Gastel, Lucia van (*02-06-1847, †02-03-1914) [Schoonmoeder van V-fg] V-fg
Gastel, Petrus Adrianus van (*07-09-1916) [Zoon van V-dk] **V-dk,8**
Gastel, Wilhelmina Petronella van (*08-02-1909) [Dochter van V-dk] **V-dk,4**
Geel, Cornelia van (*01-12-1868) [Schoonmoeder van V-bm] V-bm
Geel, Cornelia Maria van (*20-04-1897, †09-02-1978) [Partner van V-bn] V-bn
Geel, Dijmphna van (*08-01-1907, †28-07-1961) [Partner van V-gf] V-gf; VI-kp
Geel, Everardus van (*07-03-1845, †28-04-1902) [Partner van III-q] III-q
Geel, Jan van (*22-11-1871, †05-04-1905) [Schoonvader van V-bn] V-bn
Geel, Johannes Franciscus van (*14-11-1882) [Schoonvader van V-he] V-he
Geel, Kornelis van (*31-05-1864, †02-04-1931) [Schoonvader van V-gf] V-gf
Geel, Petronella van (*03-12-1837, †14-12-1911) [Schoonmoeder van V-da] V-da
Geel, Petrus Marinus van (*24-11-1908, †27-04-1994) [Partner van V-he] V-he

Geel, Waltherus van (~02-04-1810, †22-06-1880) [Schoonvader van III-q] III-q
Geers, Adriana (*03-01-1901) [Nummer V-ce] **V-ce**; VI-ff
Geers, Adrianus Andreas (*05-02-1895, †03-10-1982) [Nummer V-cb] **V-cb**
Geers, Adrianus Johannes Jacobus (*11-08-1919) [Zoon van V-cb] **V-cb,1**
Geers, Andreas (*27-09-1899) [Nummer V-cd] **V-cd**
Geers, Antonia Pieternella (*03-09-1906, †27-10-1984) [Schoonmoeder van VI-ch] VI-ch
Geers, Antonius Marinus Petrus (*07-10-1915, †06-08-1988) [Partner van VI-ao] VI-ao; VII-x
Geers, Barbara (*23-07-1850, †05-09-1919) [Schoonmoeder van IV-bd] IV-bd
Geers, Cornelia (*17-11-1896) [Nummer V-cc] **V-cc**
Geers, Cornelis (*26-03-1862, †16-09-1929) [Schoonvader van VI-ao] VI-ao
Geers, Cornelis (*13-12-1906, †19-11-1988) [Nummer V-cf] **V-cf**
Geers, Doodgeboren Zoon (levenloos *25-04-1898) [Zoon van IV-v] **IV-v,4**
Geers, Franciscus (*14-03-1861) [Partner van IV-v] IV-v; V-ca; V-cb; V-cc; V-cd; V-ce; V-cf; V-cg
Geers, Franciscus (*10-03-1923) [Zoon van V-ca] **V-ca,3**
Geers, Franciscus Johannes Jacobus (*30-04-1922) [Zoon van V-cb] **V-cb,3**
Geers, Helena Cornelia Francisca (*30-05-1925) [Dochter van V-ca] **V-ca,4**
Geers, Jan (*1952, †06-10-2009) [Zoon van VI-ao] **VI-ao,2**
Geers, Jeanette Petronella Adriana (*09-09-1923) [Dochter van V-cb] **V-cb,4**
Geers, Johanna Catharina Maria (Joke) (*19-11-1946, †13-02-2025) [Nummer VII-x] **VII-x**
Geers, Johanna Maria Gerardina (*07-09-1934, †05-09-2011) [Partner van VI-hw] VI-hw
Geers, Johannes (Jan) (*08-09-1838, †06-02-1917) [Partner van IV-i] IV-i
Geers, Johannes (*20-12-1906, †21-11-1993) [Schoonvader van VI-cl] VI-cl
Geers, Johannes Philippus (*22-02-1828, †22-11-1891) [Schoonvader van IV-v] IV-v
Geers, Johannes Philippus Franciscus (*02-09-1893) [Nummer V-ca] **V-ca**
Geers, Johannes Sebastianus Marinus (*17-03-1927) [Zoon van V-cb] **V-cb,5**
Geers, Johannis (*21-11-1845, †19-03-1889) IV-ad
Geers, Leonardus Adrianus Dionisius (*05-11-1917) [Zoon van V-ca] **V-ca,1**
Geers, Maria Adriana (*18-10-1903, †06-03-1950) [Dochter van IV-v] **IV-v,7**
Geers, Maria Johanna (*01-10-1934) [Dochter van V-cg] **V-cg,1**
Geers, Marinus Johannes Helena (Rien) (*31-03-1937) [Partner van VI-cl] VI-cl
Geers, Petronella Helena (*09-09-1920) [Dochter van V-ca] **V-ca,2**
Geers, Petronella Wilhelmina (*19-04-1936) [Dochter van V-cg] **V-cg,2**
Geers, Petrus (Pieter) (*16-07-1893, †27-02-1964) [Schoonvader van VI-hw] VI-hw
Geers, Petrus (*09-12-1910) [Nummer V-cg] **V-cg**
Geers, Petrus Jacobus (*26-03-1909) [Zoon van IV-v] **IV-v,9**
Geers, Pieter (*09-02-1812, †13-03-1888) [Schoonvader van IV-i] IV-i
Geers, Wilhelmina Cornelia Petronella (*13-04-1921) [Dochter van V-cb] **V-cb,2**
Geerts, Adriana Wilhelmus (~02-09-1754) [Partner van I] I; II-a; II-b; II-c
Geerts, Godefridus Willems (~16-08-1756, †19-09-1830) [Getuige bij doop van zoon van I] I,4
Geerts, Guilelmus Pieterse (Willem) (~19-11-1722, †28-09-1782) [Schoonvader van I] I; I,1
Geerts, Marinus (~11-10-1766) [Getuige bij doop van II-b] II-b
Geerts, Petrus Willems (~23-04-1752, †12-09-1834) [Getuige bij doop van II-a] II-a
Geertse, Adrianus (*24-12-1869, †13-03-1941) [Schoonvader van VI-ef] VI-ef
Geertse, Adrianus Cornelis Maria (*28-03-1939, †30-10-2007) [Zoon van VI-ef] **VI-ef,3**
Geertse, Edmond Petrus Johannes (Mon) (*19-09-1913, †24-12-2003) [Partner van VI-ef] VI-ef
Geertse, Edmond Petrus Johannes (*23-05-1934) [Zoon van VI-ef] **VI-ef,1**
Geertse, Petrus Johannes Edmond (*19-09-1936) [Zoon van VI-ef] **VI-ef,2**

Geld, Antonius van der [Schoonvader van V-dv] V-dv
Geld, Johanna Juliana van der (*1882) [Partner van V-dv] V-dv
Gelens, Anna Catharina (*1744) [Getuige bij doop van partner van III-a] III-a
Gelten, Cornelia Geertruida Johanna (*04-08-1945) [Partner van VII-ai] VII-ai
Gelten, Elisabeth (*15-10-1916, †25-09-1997) [Partner van VI-cy] VI-cy; VII-am; VII-an
Gelten, Jacobus (*18-12-1884, †14-10-1972) [Schoonvader van VI-cy] VI-cy
Gelten, Maria (†17-08-1801) [Schoonmoeder van II-c] II-c
Gelten, Marijn (*06-02-1875, †27-07-1964) [Schoonvader van V-gg] V-gg
Gelten, Petrus (*01-03-1905) [Partner van V-gg] V-gg
Gelten, Wilhelmus Cornelis (*18-04-1911, †21-04-1992) [Schoonvader van VII-ai] VII-ai
Giels, Hermanus van (*17-04-1887, †28-03-1956) [Partner van V-gx] V-gx; VI-kv
Giels, Johannes Adrianus Wilhelmus (Jan) van (*05-05-1924, †16-01-2018) [Nummer VI-kv] **VI-kv**
Giels, Johannes Jacobus van (*21-05-1852, †26-04-1916) [Schoonvader van V-gx] V-gx
Giels, Wilhelmina Petronella van (*29-04-1938, †14-12-1941) [Dochter van V-gx] **V-gx,2**
Gillis, L. (*1936) [Partner van VII-cj] VII-cj
Gillissen, Ida (†24-12-1804) [Schoonmoeder van II-a] II-a
Gils, Johanna van (*18-02-1877, †09-11-1955) [Schoonmoeder van VI-bx] VI-bx
Gils, Maria Joosen van (~04-07-1797, †04-02-1872) [Schoonmoeder van IV-c] IV-c
Ginderen, Jacobus van (*06-06-1882, †16-05-1970) [Schoonvader van VI-n] VI-n
Ginderen, Johanna Cornelia van (*11-02-1821, †15-03-1881) [Schoonmoeder van IV-ar] IV-ar
Ginderen, Maria Anna Cornelia van (*29-09-1906, †29-05-1999) [Partner van VI-n] VI-n; VII-h; VII-i; VII-j
Gink, Adrianus van (*27-03-1898) [Zoon van IV-az] **IV-az,3**
Gink, Antonetta van (*11-01-1928) [Dochter van V-fw] **V-fw,1**
Gink, Cornelia Elisabeth Leonardus van (*17-06-1929) [Dochter van V-fw] **V-fw,2**
Gink, Cornelis van (*24-04-1808, †18-01-1893) [Schoonvader van IV-az] IV-az
Gink, Cornelis van (*23-11-1895, †01-07-1973) [Nummer V-fv] **V-fv**
Gink, Doodgeboren Zoon van (levenloos *24-09-1893) [Zoon van IV-az] **IV-az,1**
Gink, Elisabeth van (*14-05-1903, †20-04-1904) [Dochter van IV-az] **IV-az,7**
Gink, Hendrina Adriana Maria van (*29-10-1934) [Dochter van V-fw] **V-fw,3**
Gink, Jacobus van (*23-01-1902, †04-07-1902) [Zoon van IV-az] **IV-az,6**
Gink, Johanna van (*18-06-1891, †20-04-1959) [Schoonmoeder van VI-fc] VI-fc
Gink, Johanna van (*10-02-1900, †14-03-1907) [Dochter van IV-az] **IV-az,4**
Gink, Josephus van (*01-02-1901, †11-02-1947) [Nummer V-fw] **V-fw**
Gink, Leonardus van (*23-10-1863, †12-04-1904) [Partner van IV-az] IV-az; V-fv; V-fw
Ginneken, Joannes van (*03-10-1824, †03-08-1875) [Schoonvader van IV-l] IV-l
Ginneken, Johannes Petrus van (*22-11-1901, †27-07-1992) [Partner van V-fz] V-fz
Ginneken, Marijn van (*14-11-1870, †27-05-1942) [Schoonvader van V-fz] V-fz
Ginneken, Wilhelmina van (*06-08-1857, †25-05-1894) [Partner van IV-l] IV-l; V-aj; V-ak; V-al; V-am
Gladdines, Antonia Maria (Toke) (*08-07-1923, †14-06-2015) [Schoonmoeder van VII-bk] VII-bk
Gladdines, Antonij (*16-03-1890) [Schoonvader van VI-m] VI-m
Gladdines, Jacobus (*15-08-1891, †28-02-1967) [Schoonvader van VI-dv] VI-dv
Gladdines, Johanna Elisabeth (*14-09-1914) [Partner van VI-m] VI-m
Gladdines, Maria (Riet) (*21-07-1920, †30-07-1991) [Getuige bij doop van partner van VII-cl] VII-cl
Gladdines, Theodoor (*28-07-1910) [Partner van VI-ew] VI-ew
Gladdines, Wilhelmina (*28-03-1890) [Schoonmoeder van VI-ew] VI-ew
Gladdines, Wilhelmus Leonardus (*29-01-1921) [Partner van VI-dv] VI-dv
Godschalk, Adriaan (*11-03-1855, †13-11-1933) [Schoonvader van V-eu] V-eu

Godschalk, Adriana Cornelia (*01-05-1926) [Dochter van V-eu] **V-eu,4**
Godschalk, Adrianus Martinus (*21-05-1920, †16-02-1989) [Nummer VI-iu] **VI-iu**
Godschalk, Cornelis (*28-02-1887) [Partner van V-fi] V-fi
Godschalk, Cornelis Antonius (*20-12-1928, †16-09-1990) [Zoon van V-eu] **V-eu,5**
Godschalk, Elisabeth Susanna (*04-04-1935) [Dochter van V-eu] **V-eu,6**
Godschalk, Johannes (Jan) (*08-11-1891, †21-10-1974) [Partner van V-eu] V-eu; VI-it; VI-iu; VI-iv
Godschalk, Leonardus Cornelis (*25-03-1922, †06-11-1966) [Nummer VI-iv] **VI-iv**; VI-kl
Godschalk, Maria (*04-09-1904, †30-06-1952) [Partner van V-fw] V-fw
Godschalk, Marinus (*31-10-1857, †19-09-1945) [Schoonvader van V-fi] [Schoonvader van V-fw] V-fi; V-fw
Godschalk, Martinus Petrus (*16-09-1890) V-et
Godschalk, Suzanna Cornelia (*02-08-1918, †17-11-2002) [Nummer VI-it] **VI-it**
Goense, Adriaan (*1876) [Partner van V-dd] V-dd
Goense, Adrianus (*23-03-1910, †31-12-1910) [Zoon van V-dd] **V-dd,7**
Goense, Adrianus (*08-07-1911) [Zoon van V-dd] **V-dd,8**
Goense, Cornelia Maria (*22-11-1901, †17-04-1904) [Dochter van V-dd] **V-dd,1**
Goense, Cornelia Maria (*28-02-1913) [Dochter van V-dd] **V-dd,9**
Goense, Cornelis [Schoonvader van V-dd] V-dd
Goense, Cornelis (*08-11-1904) [Zoon van V-dd] **V-dd,3**
Goense, Jacobus (*29-01-1906) [Zoon van V-dd] **V-dd,4**
Goense, Josina Petronella (*14-05-1903) [Dochter van V-dd] **V-dd,2**
Goense, Maria Cornelia (*20-10-1907) [Dochter van V-dd] **V-dd,5**
Goense, Petronella (*23-01-1909, †23-12-1910) [Dochter van V-dd] **V-dd,6**
Goense, Petronella (*25-06-1914) [Dochter van V-dd] **V-dd,10**
Goldenbeld, Hendrika Johanna (*22-08-1907, †15-07-1970) [Schoonmoeder van VII-an] VII-an
Gommeren, Cornelis Adrianus (*21-07-1902, †29-06-1951) [Partner van VI-fw] VI-fw
Gommeren, Johannes (*06-04-1863, †05-01-1936) [Schoonvader van VI-fw] VI-fw
Gool, Leonia Cornelia van [Partner van VII-bj] VII-bj
Goorden, Cornelis (*04-02-1898, †23-01-1990) [Schoonvader van VII-cb] VII-cb
Goorden, Dimphna Wilhelmina (*09-04-1933) [Partner van VII-cb] VII-cb
Goorens, Anna Elisabeth [Schoonmoeder van V-k] V-k
Goos, Bernardus [Schoonvader van V-k] V-k
Goos, Bernardus Gunivortus Petrus Marinus (*18-10-1904) [Zoon van V-k] **V-k,1**
Goos, Johannes (*08-02-1906) [Zoon van V-k] **V-k,2**
Goos, Johannes Bernardus Gunivortus (*1874) [Partner van V-k] V-k
Goossens, Adriana Cornelia (*29-03-1868, †21-03-1940) [Partner van IV-x] IV-x; V-cr; V-cs
Goossens, Anna Cornelia (*04-09-1847, †26-11-1921) [Schoonmoeder van V-ct] V-ct
Goossens, Anna Cornelia (*09-03-1912, †02-11-1993) [Partner van V-co] V-co; VI-fo
Goossens, Anna Petronella (Anna) (*27-09-1926, †05-10-1997) [Schoonmoeder van VII-l] VII-l
Goossens, Cornelis Franciscus (*31-03-1874, †27-02-1957) [Schoonvader van V-co] V-co
Goossens, Jacobus (*12-01-1830) [Schoonvader van IV-x] IV-x
Goossens, Philomena (*28-02-1874, †16-12-1944) [Schoonmoeder van V-bn] V-bn
Goris, Elisabeth Johanna Maria (*16-08-1935) [Dochter van VI-jo] **VI-jo,1**
Goris, Josephus Cornelis (*27-10-1902) [Partner van VI-jo] VI-jo
Goris, Judocus (*20-04-1872) [Schoonvader van VI-jo] VI-jo
Gorissen, Christiaan (Christ) (*08-02-1927, †14-10-1998) [Partner van VI-ck] VI-ck
Gorissen, Johannes (*04-01-1893, †16-08-1966) [Schoonvader van VI-ck] VI-ck
Gorissen, Machiel (*24-11-1866, †16-03-1929) [Schoonvader van V-eg] V-eg

Gorissen, Petrus (*06-06-1905) [Partner van V-eg] V-eg
Govaarts, Adriaan (*30-12-1885, †05-09-1947) [Schoonvader van VI-du] VI-du
Govaarts, Elisabeth Cornelia (*18-02-1922) [Partner van VI-du] VI-du
Govers, Maria Cornelia (*15-01-1870, †01-05-1933) [Schoonmoeder van VI-hm] VI-hm
Graaij, Neeltje de (*1917, †17-08-2007) [Schoonmoeder van VII-ab] VII-ab
Gram, Catharina (*01-07-1891) [Schoonmoeder van VII-a] VII-a
Griendt, Johanna van de [Partner van IV-ai] IV-ai
Groen, Adriana Petronella de (*30-06-1926) [Partner van VI-hr] VI-hr
Groen, Cornelis de (*20-03-1898) [Schoonvader van VI-hr] VI-hr
Groen, Cornelius de (*04-10-1858, †16-06-1939) [Schoonvader van VI-u] VI-u
Groen, Francisca de (*21-10-1863, †18-11-1927) [Schoonmoeder van VI-fx] VI-fx
Groen, Johanna de (*24-02-1888) [Schoonmoeder van VI-kf] VI-kf
Groen, Petronella de (*15-11-1904, †21-01-1994) [Partner van VI-u] VI-u; VII-m; VII-n; VII-o
Groffen, Helena Elisabeth Maria (*20-02-1949, †20-02-1949) [Dochter van V-gu] **V-gu,2**
Groffen, Jacoba Cornelia Antonetta Wilhelmina (*04-05-1970, †04-08-1990) [Dochter van VI-ku] **VI-ku,1**
Groffen, Johannes (Jan) (*14-10-1884, †09-06-1969) [Schoonvader van VI-ds] VI-ds
Groffen, Leonardus (*18-05-1916, †24-10-1986) [Partner van V-gu] V-gu; VI-ku
Groffen, Lucia (*01-05-1924, †20-04-1987) [Partner van VI-ds] VI-ds
Groffen, Petrus Johannes (*21-08-1879, †02-04-1966) [Schoonvader van V-gu] V-gu
Groffen, Petrus Johannes (*05-07-1944) [Nummer VI-ku] **VI-ku**
Groot, Adrianus de (*12-10-1845) [Schoonvader van V-bv] V-bv
Groot, Adrianus Cornelis de (*13-02-1917, †23-04-1971) [Nummer VI-ey] **VI-ey**
Groot, Adrianus Franssen de (~04-03-1798, †26-12-1857) [Schoonvader van IV-c] IV-c
Groot, Anna Catharina de (*05-07-1863, †15-10-1934) [Nummer V-c] **V-c**; VI-d; VI-e
Groot, Anna Maria Catharina de (*01-03-1930) [Nummer VI-ez] **VI-ez**
Groot, Catharina Dimphna de (*21-05-1927, †19-11-1927) [Dochter van V-bv] **V-bv,8**
Groot, Christianus Petrus de (*23-06-1924) [Zoon van V-bv] **V-bv,7**
Groot, Cornelis Jacobus de (*15-10-1921) [Zoon van V-bv] **V-bv,5**
Groot, Dirkje (*31-08-1923, †22-09-1982) [Partner van VI-if] VI-if
Groot, Jacobus Christianus de (*10-09-1922) [Zoon van V-bv] **V-bv,6**
Groot, Johannes de (*11-11-1882, †12-11-1967) [Partner van V-bv] V-bv; VI-ey; VI-ez; VI-fa
Groot, Johannes Martinus de (*20-11-1934) [Zoon van V-bv] **V-bv,11**
Groot, Josephus de (*12-11-1830, †29-11-1864) [Partner van IV-c] IV-c; V-c
Groot, Maria de (*09-12-1876, †11-04-1965) [Schoonmoeder van VI-gi] VI-gi
Groot, Maria Cornelia Jacoba de (*09-07-1920) [Dochter van V-bv] **V-bv,4**
Groot, Maria Wilhelmina Catharina de (*09-03-1915) [Dochter van V-bv] **V-bv,1**
Groot, Martinus Cornelis de (*15-07-1936) [Zoon van V-bv] **V-bv,12**
Groot, Matilda de [Partner van VII-bh] VII-bh
Groot, N.N. [Schoonvader van VI-if] VI-if
Groot, Pieternella Catharina Antonetta (Nelly) de (*08-04-1932, †20-03-2016) [Nummer VI-fa] **VI-fa**
Groot, Theodorus Gerardus (Theo) de (*10-04-1929, †20-10-1988) VII-cn
Groot, Wilhelmina Catharina Adriana de (*15-03-1919) [Dochter van V-bv] **V-bv,3**
Gurp, Adriana van (*24-02-1860, †23-11-1928) [Partner van IV-av] IV-av; V-fa; V-fb; V-fc; V-fd; V-fe
Gurp, Hendrik van (*19-10-1835) [Schoonvader van IV-av] IV-av
Gurp, Wilhelmina van (*19-06-1872, †05-11-1947) [Schoonmoeder van V-fb] V-fb
Haast, Anna Cornelia (*05-08-1859, †21-06-1936) [Schoonmoeder van V-dp] V-dp
Haazen, Joanna Antonetta (*05-11-1862, †13-08-1916) [Schoonmoeder van V-bi] V-bi
Hack, Petronella (*11-09-1889) [Schoonmoeder van VII-bx] VII-bx

Hageman, Maria Geertruida (*30-05-1907, †04-04-1994) [Partner van VI-cu] VI-cu
Hagenaars, Adriana Cornelia [Schoonmoeder van VI-db] VI-db
Hagenaars, Albertus (*28-10-1883, †17-01-1969) [Schoonvader van VI-fg] VI-fg
Hagenaars, Catharina (*14-10-1818, †21-05-1895) [Schoonmoeder van IV-j] IV-j
Hagenaars, Cornelia (*07-12-1858, †17-07-1942) IV-o; V-ar
Hagenaars, Maria (*1843) [Schoonmoeder van V-ff] V-ff
Hagenaars, Maria Adriana (*17-08-1868, †10-08-1948) [Schoonmoeder van VI-c] VI-c
Hagenaars, Maria Cornelia (*18-02-1844, †22-12-1908) [Schoonmoeder van V-g] V-g
Hagenaars, Petronella (*18-08-1919, †08-11-2008) [Partner van VI-fg] VI-fg
Hagenaers, Adriana (~29-12-1719, †19-04-1781) [Moeder van I] I; I,1
Hagens, Cornelis (*08-04-1895, †18-03-1978) [Partner van V-ex] V-ex; VI-iy; VI-iz
Hagens, Cornelis Adrianus (*18-07-1935) [Zoon van V-ex] **V-ex,5**
Hagens, Corry [Partner van VI-ht] VI-ht
Hagens, Franciscus Johannes (*31-01-1932) [Zoon van V-ex] **V-ex,4**
Hagens, Jan Cornelis (*29-04-1879, †02-02-1940) [Schoonvader van VI-by] VI-by
Hagens, Johanna Petronella (*12-03-1906, †16-07-1977) [Partner van VI-by] VI-by
Hagens, Leonardus Jacobus (*27-11-1927, †23-07-1989) [Nummer VI-iz] **VI-iz**
Hagens, Susanna Catharina (*17-06-1925, †11-03-1988) [Nummer VI-iy] **VI-iy**
Hagens, Thomas (*17-08-1858, †04-01-1938) [Schoonvader van V-ex] V-ex
Hagens, Thomas Leonardus (*21-04-1923) [Zoon van V-ex] **V-ex,1**
Hartmans, Adriaan (*1793, †22-04-1874) [Schoonvader van III-e] III-e
Hartmans, Wilhelmina (*21-01-1824) [Partner van III-e] III-e; IV-k; IV-l; IV-m; IV-n; IV-o; IV-p
Hasselmann, Katharina [Schoonmoeder van VI-hz] VI-hz
Havermans, Adriana Cornelia (*1913) [Partner van VI-gw] VI-gw
Havermans, Adrianus (*09-03-1877, †10-07-1946) [Schoonvader van V-hb] V-hb
Havermans, Godefridus (*25-01-1887, †15-05-1979) [Schoonvader van VI-kf] VI-kf
Havermans, Henricus Franciscus Josephus (*11-11-1910) [Partner van V-hb] V-hb
Havermans, Jacobus (Ko) (*07-04-1920, †17-11-1998) [Partner van VI-kf] VI-kf
Hector, Joanna Catharina (*26-02-1864, †03-01-1937) [Schoonmoeder van VI-ab] VI-ab
Hector, Petrus Hubertus Maria (Piet) (*31-05-1932, †12-07-2022) [Partner van VII-h] VII-h
Heeren, Maria (*07-08-1883) [Schoonmoeder van VI-a] VI-a
Hees, Antonius (*01-10-1837, †04-01-1915) [Schoonvader van V-ep] V-ep
Hees, Dorothea van (*06-12-1883, †13-08-1938) [Schoonmoeder van VI-ho] [Schoonmoeder van V-ec] V-ec; VI-ho
Hees, Elisabeth Maria (*05-08-1923) [Dochter van V-ep] **V-ep,1**
Hees, Wilhelmus (*26-06-1883) [Partner van V-ep] V-ep
Heijden, Antonius van der (*17-01-1864, †26-03-1939) [Schoonvader van V-fx] V-fx
Heijden, Johannes Adrianus van der (*13-11-1890) [Partner van V-fx] V-fx
Heijden, Johannes Adrianus van der (*26-09-1891, †10-03-1969) [Schoonvader van VI-ka] VI-ka
Heijden, Petrus Adrianus van der (*15-03-1916, †03-01-1996) [Partner van VI-ka] VI-ka
Heijden, Wilhelmina van der (*12-05-1863) [Schoonmoeder van VI-jj] VI-jj
Heijmans, Adriana Johanna (*29-09-1903, †27-12-1903) [Dochter van V-cy] **V-cy,2**
Heijmans, Adrianus (*09-04-1876) [Partner van V-cy] V-cy; VI-ga; VI-gb; VI-gc
Heijmans, Adrianus (*16-04-1886, †12-08-1963) [Schoonvader van VI-k] VI-k
Heijmans, Adrianus Wilhelmus Maria (*16-07-1929) [Zoon van VI-ga] **VI-ga,1**
Heijmans, Antonius Johannes (*18-01-1910, †04-07-1970) [Zoon van V-cy] **V-cy,6**
Heijmans, Cornelis Marinus Adrianus (*31-01-1916, †08-10-1974) [Partner van VI-k] VI-k
Heijmans, Henricus (*03-12-1901, †20-06-1962) [Nummer VI-ga] **VI-ga**
Heijmans, Jacobus Cornelis (*?-02-1947, †10-11-1947) [Zoon van VI-k] **VI-k,1**

Heijmans, Johanna Adriana Wilhelmina (*28-08-1908, †05-11-1990) [Nummer VI-gc] **VI-gc**
Heijmans, Johanna Catharina (*25-06-1910, †15-04-2001) [Schoonmoeder van VII-ad] VII-ad
Heijmans, Maria Adriana Johanna (*07-10-1904) [Nummer VI-gb] **VI-gb**
Heijmans, Petronella (*08-09-1857, †12-10-1922) [Schoonmoeder van V-ci] V-ci
Heijmans, Petrus (Pieter) (*08-09-1832, †11-02-1910) [Schoonvader van V-cy] V-cy
Heijmans, Petrus Hubertus (*09-03-1913) [Zoon van V-cy] **V-cy,7**
Heijmans, Petrus Johannes Antonius Hubertus (*06-01-1906, †09-11-1910) [Zoon van V-cy] **V-cy,4**
Heijmans, Wilhelmus Henricus Josephus (Wim) (*15-06-1932, †06-02-2018) [Zoon van VI-ga] **VI-ga,2**
Heijnen, Christianus Marinus (*18-04-1903, †09-12-1963) [Schoonvader van VII-ad] VII-ad
Heijnen, Cornelia (*23-05-1845) [Schoonmoeder van V-cw] V-cw
Heijnen, Dimphna (*16-11-1869, †25-06-1928) [Schoonmoeder van V-fz] V-fz
Heijnen, Joanna Cornelia Adriaens (~13-11-1796, †29-02-1868) [Schoonmoeder van III-e] III-e
Heijnen, Johannes (*23-10-1831) [Schoonvader van V-d] [Schoonvader van IV-bg] IV-bg; V-d
Heijnen, Marinus (*30-12-1930, †24-04-2004) [Partner van VII-ad] VII-ad
Heijnen, Petronella (*07-09-1863, †03-05-1949) [Partner van V-d] V-d
Heijnen, Wilhelmina (*02-09-1867) [Partner van IV-bg] IV-bg
Hellemons, Antonius Cornelius (*10-11-1928) [Partner van VI-av] VI-av
Hellemons, Cornelia (*02-09-1870) [Schoonmoeder van VI-hb] VI-hb
Hellemons, Cornelis Johannes (*28-08-1894, †03-12-1982) [Schoonvader van VI-av] VI-av
Hellemons, Hermine Petronella (Piem) (*28-10-1952, †27-01-2010) [Schoonmoeder van VIII-e] VII-l; VIII-e
Hellemons, Petronilla (*30-09-1875) [Schoonmoeder van VI-go] VI-go
Hellemons, Petronilla (*07-10-1877, †06-08-1945) V-an
Helmonds, Cornelia (*12-06-1895, †01-10-1975) [Schoonmoeder van VI-fi] VI-fi
Helmonds, Dingena Anna Cornelia [Schoonmoeder van VI-dh] VI-dh
Helmons, Adrianus Cornelis (Janus) (*24-02-1920, †15-03-1980) [Nummer VI-ke] **VI-ke**; VII-cq
Helmons, Antonius (Toon) (*21-09-1938) [Zoon van V-ga] **V-ga,8**
Helmons, Cornelia Dimphna (*05-08-1923, †15-01-2008) [Partner van VI-fb] VI-fb
Helmons, Cornelis (*10-05-1894, †09-02-1954) [Partner van V-ga] V-ga; VI-ke; VI-kf; VI-kg; VI-kh; VI-ki; VI-kj
Helmons, Cornelis (Cees) (*01-05-1955) [Nummer VII-cr] **VII-cr**
Helmons, Dorothea Johanna (Dora) (*03-12-1922, †09-12-2007) [Nummer VI-kf] **VI-kf**
Helmons, Elisa Maria Joanna (*11-03-1921, †09-01-2009) [Partner van VI-ax] VI-ax
Helmons, Elisabeth Wilhelmina (*18-12-1894, †10-05-1973) [Schoonmoeder van VI-cf] VI-cf
Helmons, Govardus (Goof) (*03-04-1887, †27-09-1970) [Schoonvader van VI-fb] [Schoonvader van VI-bs] VI-bs; VI-fb
Helmons, Govardus Alphonsus (*21-11-1925) [Partner van VI-bs] VI-bs
Helmons, Jan (*21-07-1955, †15-03-2025) [Nummer VII-cq] **VII-cq**
Helmons, Jo (*01-11-1956, †02-11-1956) [Dochter van VI-ke] **VI-ke,2**
Helmons, Johanna Maria (Jo) (*24-09-1929) [Nummer VI-ki] **VI-ki**
Helmons, Johannes Antonius (Jan) (*25-01-1934) [Zoon van V-ga] **V-ga,7**
Helmons, Lambertus Cornelis (Bart) (*20-08-1925) [Nummer VI-kh] **VI-kh**; VII-cr
Helmons, Lien (*1936) [Partner van VII-bt] VII-bt

Helmons, Maria (Riet) (*21-03-1932) [Nummer VI-kj] **VI-kj**
Helmons, Petronella (*10-06-1891) [Schoonmoeder van VI-ej] VI-ej
Helmons, Petrus (Piet) (*13-03-1954, †07-12-2022) [Zoon van VI-kh] **VI-kh,1**
Helmons, Sebastiaan (*18-05-1857, †12-09-1929) [Schoonvader van V-ga] V-ga
Helmons, Sebastiaan (*20-05-1889, †12-09-1975) [Schoonvader van VI-ax] VI-ax
Helmons, Sebastianus Laurentius (Sjaan) (*03-04-1924, †17-09-2005) [Nummer VI-kg] **VI-kg**
Hendrickx, Ivon Johannes Baptist Maria (*31-03-1930, †09-04-2009) [Partner van VII-au] VII-au
Hennekam, Cornelia Adriana Dimphna (*1888) [Schoonmoeder van VI-jv] VI-jv
Hermans, Adriana Catharina (*23-10-1913) [Nummer V-hb] **V-hb**
Hermans, Adrianus Petrus (*09-10-1910, †11-04-1988) [Nummer V-gz] **V-gz**
Hermans, Catharina Johanna (*08-12-1918) [Dochter van IV-bi] **IV-bi,8**
Hermans, Elisabeth Lucia (*19-04-1914) [Dochter van V-ak] **V-ak,3**
Hermans, Jan (*17-02-1837, †15-11-1896) [Schoonvader van V-ak] V-ak
Hermans, Johanna Adriana (*30-04-1908) [Dochter van V-ak] **V-ak,2**
Hermans, Johanna Wilhelmina (*23-06-1909, †08-12-1990) [Nummer V-gy] **V-gy**
Hermans, Johannes (*04-11-1875, †09-01-1954) [Partner van IV-bi] IV-bi; V-gy; V-gz; V-ha; V-hb; V-hc; V-hd
Hermans, Johannes Marinus (*18-04-1919) [Zoon van V-ak] **V-ak,4**
Hermans, Maria Jacoba (*28-09-1916) [Nummer V-hc] **V-hc**
Hermans, Petrus (*06-05-1839, †01-12-1912) [Schoonvader van IV-bi] IV-bi
Hermans, Petrus (*23-12-1883) [Partner van V-ak] V-ak; VI-bi
Hermans, Petrus Jacobus (*26-08-1915, †09-03-1916) [Zoon van IV-bi] **IV-bi,5**
Hermans, Petrus Lambertus (*13-10-1917, †09-12-1917) [Zoon van IV-bi] **IV-bi,7**
Hermans, Petrus Marinus (*23-02-1920, †17-07-1983) [Nummer V-hd] **V-hd**
Hermans, Wilhelmina Adriana (*31-05-1912, †24-08-1990) [Nummer V-ha] **V-ha**
Hermans, Wilhelmina Geertruda (*31-01-1907, †08-03-2000) [Nummer VI-bi] **VI-bi**
Hermes, Johanna (*23-12-1844, †05-10-1929) [Schoonmoeder van V-o] V-o
Hermus, Franciscus (*16-09-1850, †19-03-1930) [Schoonvader van V-dn] V-dn
Hermus, Johanna Catharina (*29-12-1886, †21-08-1945) [Partner van V-dn] V-dn
Herreijgers, Adriana (*08-07-1902, †29-06-1940) [Schoonmoeder van VII-ae] VII-ae
Hertogh, Petronella (*14-06-1879) [Schoonmoeder van VI-j] [Schoonmoeder van VI-em] [Schoonmoeder van VI-bw] VI-j; VI-bw; VI-em
Hertogs, Adrianus (*16-06-1846, †03-06-1911) [Schoonvader van V-df] V-df
Hertogs, Cornelia (*19-09-1885, †07-06-1934) [Partner van V-df] V-df; VI-gu; VI-gv; VI-gw
Hertogs, Johanna Catharina (*13-05-1914, †05-01-1991) [Partner van VII-b] VII-b
Hertogs, Ludovicus (*12-06-1859) [Schoonvader van VII-b] VII-b
Heshof, Adriana Johanna Maria (*05-02-1907, †14-03-1908) [Dochter van V-l] **V-l,3**
Heshof, Adrianus Marinus (*24-07-1913, †27-09-1913) [Zoon van V-l] **V-l,8**
Heshof, Anna Maria Catharina (*20-03-1934) [Dochter van VI-n] **VI-n,2**
Heshof, Bernardus (*11-07-1834, †09-01-1894) [Schoonvader van V-l] V-l
Heshof, Bernardus Gijsbertus (*19-04-1909, †16-08-1983) [Nummer VI-m] **VI-m**
Heshof, Cornelia Adriana Maria (*04-09-1920) [Dochter van V-l] **V-l,11**
Heshof, Cornelis Wilhelmus (Kees) (*14-08-1910, †05-07-1979) [Nummer VI-n] **VI-n**; VII-h; VII-i; VII-j
Heshof, Dimphna Cornelia Maria (*02-06-1916, †29-12-1916) [Dochter van V-l] **V-l,9**
Heshof, Dimphna Cornelia Maria (*22-06-1919) [Dochter van V-l] **V-l,10**
Heshof, Gijsbertus Eduard Adrianus (Bart) (*14-07-1930, †21-08-1998) [Nummer VI-q] **VI-q**; VII-l; VII-w
Heshof, Jacobus Bernardus Maria (Jac) (*02-05-1937, †06-03-2007) [Nummer VII-j] **VII-j**

Heshof, Joanna Geertruda Cornelia (*13-01-1912, †02-10-1979) [Nummer VI-o] **VI-o**; VII-k
Heshof, Johanna Elisabeth Maria (*28-04-1908, †16-06-1908) [Dochter van V-l] **V-l,4**
Heshof, Johannes (*18-01-1876, †07-12-1955) [Partner van V-l] V-l; VI-l; VI-m; VI-n; VI-o; VI-p; VI-q
Heshof, Johannes Bernardus (*19-11-1905, †03-06-1975) [Zoon van V-l] **V-l,2**
Heshof, Johannes Jacobus Cornelius (Jan) (*10-06-1935, †25-07-2020) [Nummer VII-i] **VII-i**
Heshof, Maria Petronella Johanna (Riet) (*07-12-1932, †24-04-2021) [Nummer VII-h] **VII-h**
Heshof, Maria Petronella Johanna (Ria) (*16-08-1951) [Nummer VII-l] **VII-l**
Heshof, Marinus Andreas (*24-09-1924, †19-02-1994) [Nummer VI-p] **VI-p**
Heshof, Petronella Johanna Maria (Nel) (*24-08-1904, †18-06-1991) [Nummer VI-l] **VI-l**; VII-g
Heshof, Wilhelmina Adriana Andrea (*28-09-1922) [Dochter van V-l] **V-l,12**
Hil, Jacoba van den [Schoonmoeder van VI-jp] VI-jp
Hoendervangers, Anna Helena Petronella (*13-08-1961, †16-08-1961) [Dochter van VI-im] **VI-im,4**
Hoendervangers, Anna Maria (Maria) (*16-12-1832, †02-12-1913) [Schoonmoeder van IV-n] IV-n
Hoendervangers, Anneke (*13-08-1961, †16-08-1961) [Dochter van VI-im] **VI-im,3**
Hoendervangers, Antonius Petrus (Toon) (*08-01-1922, †29-07-2004) [Partner van VI-im] VI-im
Hoendervangers, Cornelia Antonia Maria (Corry) (*02-12-1957, †03-03-1966) [Dochter van VI-im] **VI-im,1**
Hoendervangers, Dimphna (*16-05-1859, †14-10-1932) V-ay
Hoendervangers, Johanna Antonia (*1958, †06-03-1966) [Dochter van VI-im] **VI-im,2**
Hoendervangers, Johanna Catharina (To) (*25-07-1919, †31-10-1998) [Schoonmoeder van VII-cl] VII-cl
Hoendervangers, Maria Catharina (*05-08-1872, †18-07-1937) [Schoonmoeder van VI-ah] [Schoonmoeder van VI-hi] VI-ah; VI-hi
Hoendervangers, Maria Mathilda (Till) (*12-11-1915, †23-06-2001) [Schoonmoeder van VII-i] VII-i
Hoendervangers, Petrus (Piet) (*26-12-1892, †14-07-1963) [Schoonvader van VI-im] VI-im
Hoetelmans, Adriaan (*08-11-1914, †27-12-2006) [Nummer VI-cr] **VI-cr**
Hoetelmans, Adriaan Cornelis (*03-12-1876, †01-01-1959) [Partner van V-bc] V-bc; VI-cm; VI-cn; VI-co; VI-cp; VI-cq; VI-cr; VI-cs
Hoetelmans, Adriana (*26-05-1901, †31-01-1908) [Dochter van V-bc] **V-bc,2**
Hoetelmans, Adrianus Michiel (*23-09-1936) [Nummer VII-ah] **VII-ah**
Hoetelmans, Antonius (*31-12-1909, †05-06-1910) [Zoon van V-bc] **V-bc,9**
Hoetelmans, Catharina Maria (*04-09-1903, †31-07-1997) [Nummer VI-cn] **VI-cn**; VII-ae; VII-af; VII-ag
Hoetelmans, Cornelia (*31-12-1909, †23-01-1911) [Dochter van V-bc] **V-bc,10**
Hoetelmans, Cornelia Wilhelmina Johanna (*23-12-1935) [Nummer VII-ad] **VII-ad**
Hoetelmans, Cornelis (*23-01-1849, †19-11-1936) [Schoonvader van V-bc] V-bc
Hoetelmans, Cornelis Marinus (*07-08-1902, †27-05-1980) [Nummer VI-cm] **VI-cm**; VII-ad
Hoetelmans, Doodgeboren Dochter (levenloos *28-03-1900) [Dochter van V-bc] **V-bc,1**
Hoetelmans, Elisabeth (*01-11-1904, †14-11-1904) [Dochter van V-bc] **V-bc,5**
Hoetelmans, Elisabeth Adriana (*18-11-1908, †20-02-1987) [Nummer VI-cp] **VI-cp**; VII-aj; VII-ak; VII-al
Hoetelmans, Helena Cornelia (*17-03-1911, †12-12-1985) [Nummer VI-cq] **VI-cq**

Hoetelmans, Machiel Adrianus (*14-06-1942) [Nummer VII-ai] **VII-ai**
Hoetelmans, Maria (*17-09-1912) [Dochter van V-bc] **V-bc,12**
Hoetelmans, Marinus Franciscus (*03-12-1905, †20-06-1987) [Nummer VI-co] **VI-co**; VII-ah; VII-ai
Hoetelmans, Petronella (*19-06-1917, †18-09-1990) [Nummer VI-cs] **VI-cs**
Hoetelmans, Sebastiaan (*04-09-1907) [Zoon van V-bc] **V-bc,7**
Hoetelmans, Wilhelmus (*21-03-1955, †18-10-2022) [Zoon van VI-cr] **VI-cr,1**
Hoogemoet, Johanna Cornelia (*08-06-1864, †31-03-1926) [Schoonmoeder van VI-do] VI-do
Hooijdonk, Alphonsus van (*18-04-1934, †25-01-2004) [Partner van VI-fm] VI-fm
Hooijdonk, Anna van (*20-08-1885, †14-12-1949) [Schoonmoeder van V-cm] V-cm
Hooijdonk, Anna Maria (Mieke) van (*05-02-1930, †28-06-2014) [Partner van VII-g] VII-g
Hooijdonk, Cees van (*1959, †21-06-2008) [Zoon van VI-fm] **VI-fm,1**
Hooijdonk, Christoffel van (*23-12-1910) [Schoonvader van VI-fm] VI-fm
Hooijdonk, Gerardus van (*18-03-1891, †20-06-1984) [Schoonvader van VI-df] VI-df
Hooijdonk, Johannes Leonardus (Jan) van (*05-07-1883, †03-11-1944) [Schoonvader van VII-g] VII-g
Hooijdonk, Johannes Marinus van (*21-05-1917, †30-09-1988) [Partner van VI-df] VI-df
Hopmans, Antonius (*21-07-1872, †03-05-1943) [Schoonvader van VI-dq] VI-dq
Hopmans, Antonius Johannes (*24-10-1934) [Zoon van VI-dq] **VI-dq,1**
Hopmans, Christianus Joannes (*18-06-1943, †22-04-1994) [Zoon van VI-dq] **VI-dq,3**
Hopmans, Cornelis Johannes (*25-06-1910, †24-03-1991) [Partner van VI-dq] VI-dq
Hopmans, Johanna (*21-08-1858, †16-01-1936) [Schoonmoeder van V-av] V-av
Hopmans, Maria Catharina (*23-12-1879, †06-07-1950) [Schoonmoeder van VI-je] VI-je
Hopmans, Marinus Bastianus (*01-04-1939) [Zoon van VI-dq] **VI-dq,2**
Hopmans, Petrus Adrianus (*30-03-1946, †20-05-1985) [Zoon van VI-dq] **VI-dq,4**
Hopstaken, Adriana Johanna (*24-06-1922) [Dochter van V-dp] **V-dp,7**
Hopstaken, Cornelia Adriana Louisa (*15-07-1916) [Nummer VI-hm] **VI-hm**
Hopstaken, Dorothea Maria Johanna (*16-06-1911, †30-11-1943) [Nummer VI-hk] **VI-hk**
Hopstaken, Franciscus Jacobus Louisa (*13-07-1927, †09-04-1928) [Zoon van V-dp] **V-dp,8**
Hopstaken, Johannes Josephus (*30-05-1912, †17-10-1995) [Nummer VI-hl] **VI-hl**
Hopstaken, Johannes Marinus (*26-08-1883, †20-03-1950) [Partner van V-dp] V-dp; VI-hk; VI-hl; VI-hm
Hopstaken, Maria Cato Elisa (*15-01-1919) [Dochter van V-dp] **V-dp,6**
Hopstaken, Petrus (*27-08-1856, †07-11-1928) [Schoonvader van V-dp] V-dp
Hopstaken, Petrus Johannes (*27-05-1910) [Zoon van V-dp] **V-dp,1**
Hopstaken, Wilhelmus Jacobus (*30-04-1914) [Zoon van V-dp] **V-dp,4**
Horst, Antonius van der (*23-05-1921, †15-03-2005) [Partner van VI-bd] VI-bd
Horst, Cornelis van der (*15-07-1882, †26-11-1956) [Schoonvader van VI-bd] VI-bd
Hout, Ludovicus Cornelis Anthonius (*15-12-1906, †27-04-1987) [Partner van VI-gu] VI-gu
Hout, Marinus (*26-10-1859, †26-03-1951) [Schoonvader van VI-gu] VI-gu
Houtepen, Adrianus (*06-11-1872, †24-03-1941) [Schoonvader van V-dz] V-dz
Houtepen, Adrianus Cornelis (*19-03-1919) [Zoon van V-dz] **V-dz,1**
Houtepen, Antonius Jacobus (*06-08-1934) [Zoon van V-dz] **V-dz,8**
Houtepen, Cornelia Maria (*11-11-1935, †08-03-2001) [Dochter van V-dz] **V-dz,9**
Houtepen, Cornelis (*15-03-1899, †25-01-1978) [Partner van V-dz] V-dz; VI-hr; VI-hs
Houtepen, Cornelis Adrianus (*03-02-1920) [Zoon van V-dz] **V-dz,2**
Houtepen, Jacobus Antonius (*20-08-1927) [Nummer VI-hs] **VI-hs**
Houtepen, Maria Cornelia (*07-01-1923, †14-10-1923) [Dochter van V-dz] **V-dz,4**
Houtepen, Maria Cornelia (*24-03-1925) [Dochter van V-dz] **V-dz,5**
Houtepen, Petrus Johannes (*20-01-1921, †27-10-1998) [Nummer VI-hr] **VI-hr**

Houtepen, Quirinus Antonius Gerardus (*02-09-1930) [Zoon van V-dz] **V-dz,7**
Hugens, Henriette Ludovica (*1918) [Partner van VI-ic] VI-ic
Hugens, Josephus [Schoonvader van VI-ic] VI-ic
Hugens, Petronella (*11-01-1884, †13-01-1978) [Schoonmoeder van VI-ia] VI-ia
Huijbrechts, Clothildis (*20-01-1886) [Schoonmoeder van VI-ft] VI-ft
Huijgen, Johanna (*18-05-1873, †15-03-1946) [Schoonmoeder van VI-bb] VI-bb
Huijgens, Adriaan (*11-12-1886, †12-03-1959) [Schoonvader van VI-ih] VI-ih
Huijgens, Anna Maria (*07-10-1883) [Schoonmoeder van VI-bf] VI-bf
Huijgens, Cornelia (*11-03-1887) [Partner van V-bm] V-bm; VI-ek; VI-el
Huijgens, Gerardus (*1848) [Schoonvader van V-bm] V-bm
Huijgens, Maria Adriana (*09-05-1887, †14-12-1970) [Schoonmoeder van VI-iy] VI-iy
Huijgens, Petrus Marinus (*11-06-1913, †07-07-1943) [Partner van VI-ih] VI-ih
Huijsmans, Adrianus (*06-02-1878, †13-05-1962) [Partner van V-r] V-r; VI-ab; VI-ac; VI-ad; VI-ae; VI-af
Huijsmans, Anna Maria (*27-06-1915) [Dochter van V-r] **V-r,8**
Huijsmans, Anna Maria (*24-03-1936) [Nummer VII-s] **VII-s**; VII-cd
Huijsmans, Catharina (*30-12-1911, †16-03-1979) [Nummer VI-af] **VI-af**
Huijsmans, Catharina Adriana Jacomina (*18-04-1853) [Schoonmoeder van V-ch] V-ch
Huijsmans, Christiaan (*19-08-1844, †16-05-1918) [Schoonvader van V-r] V-r
Huijsmans, Christiaan (*01-02-1909, †11-08-1981) [Nummer VI-ae] **VI-ae**; VII-s
Huijsmans, Cornelia (*03-02-1907) [Nummer VI-ad] **VI-ad**
Huijsmans, Cornelius Petrus (*21-09-1910, †27-07-1911) [Zoon van V-r] **V-r,5**
Huijsmans, Doodgeboren Zoon (levenloos *26-09-1918) [Zoon van V-r] **V-r,10**
Huijsmans, Elisabeth (*08-09-1913, †07-02-1986) [Dochter van V-r] **V-r,7**
Huijsmans, Joanna Maria (*26-02-1917) [Dochter van V-r] **V-r,9**
Huijsmans, Maria (*25-11-1893, †08-12-1984) [Partner van V-x] V-x; VI-at
Huijsmans, Petronella (*13-08-1905, †10-12-1991) [Nummer VI-ac] **VI-ac**
Huijsmans, Pieter (*13-02-1856, †21-04-1937) [Schoonvader van V-x] V-x
Huijsmans, Wilhelmina Maria (*18-04-1904) [Nummer VI-ab] **VI-ab**; VII-q; VII-r
IJsebaert, Cyrillus Petrus (*1930) [Partner van VI-ge] VI-ge
IJsermans, Johanna (*26-07-1879) [Partner van V-e] V-e; VI-f
IJsermans, Marinus (*11-04-1839, †17-05-1916) [Schoonvader van V-e] V-e
IJzermans, Adriana (Jaan) (*27-12-1879, †08-01-1961) [Schoonmoeder van VI-io] VI-io
IJzermans, Adrianus (*21-05-1889, †02-08-1959) [Partner van V-ap] V-ap; VI-bp
IJzermans, Adrianus Michael (Ad) (*22-07-1941, †10-11-1996) [Nummer VII-ab] **VII-ab**
IJzermans, Anna Catharina (*13-12-1911, †02-12-1995) [Schoonmoeder van VI-hy] VI-hy
IJzermans, Cornelia (*31-10-1839, †22-08-1881) [Schoonmoeder van IV-p] IV-p
IJzermans, Cornelia (*10-01-1888, †18-09-1947) [Schoonmoeder van VI-bq] VI-bq
IJzermans, Cornelis (*23-05-1904, †09-12-1977) [Schoonvader van VII-ae] VII-ae
IJzermans, Cornelis Gerardus (*25-02-1929, †13-06-1989) [Partner van VII-ae] VII-ae
IJzermans, Doodgeboren Kind (levenloos *15-12-1950) [Kind van VI-bp] **VI-bp,4**
IJzermans, Elizabeth (*18-06-1869, †04-08-1940) [Schoonmoeder van V-ha] V-ha
IJzermans, Joanna (*13-02-1912, †29-07-1913) [Dochter van V-ap] **V-ap,1**
IJzermans, Joanna Elisabeth (Joke) (*01-10-1943) [Nummer VII-ac] **VII-ac**
IJzermans, Leonardus (Leen) (*30-12-1915, †22-12-1970) [Nummer VI-bp] **VI-bp**; VII-ab; VII-ac
IJzermans, Michiel (Giel) (*17-11-1944, †20-12-1944) [Zoon van VI-bp] **VI-bp,3**
IJzermans, Petrus (*14-01-1918) [Zoon van V-ap] **V-ap,3**
IJzermans, Pieter (*01-02-1861, †22-04-1924) [Schoonvader van V-ap] V-ap
Immerechts, Cornelia (*29-11-1865, †12-10-1939) [Schoonmoeder van V-ds] [Schoonmoeder van V-dt] V-ds; V-dt
Ineveld, Petrus van (*11-11-1845) [Schoonvader van IV-i] IV-i

Ineveld, Petrus Johannes van (*07-04-1866) [Partner van IV-i] IV-i
Ireks, Thomas (†17-01-1806) [Schoonvader van II-a] II-a
Iriks, Adriaan (*02-12-1823, †13-12-1907) [Nummer III-e] **III-e**; IV-k; IV-l; IV-m; IV-n; IV-o; IV-p
Iriks, Adriaan (*19-08-1887, †02-09-1887) [Zoon van IV-n] **IV-n,2**
Iriks, Adriana (*07-01-1861, †05-05-1863) [Dochter van III-e] **III-e,6**
Iriks, Adriana (*07-12-1863, †24-06-1938) [Nummer IV-p] **IV-p**; V-ay; V-az; V-ba; V-bb
Iriks, Adriana Cornelia (*21-11-1826, †09-12-1901) [Nummer III-f] **III-f**; IV-q; IV-r; IV-s; IV-t; IV-u; IV-v; IV-w; IV-x
Iriks, Adriana Cornelia (*22-03-1865, †10-04-1865) [Dochter van IV-b] **IV-b,1**
Iriks, Adriana Elisabeth (*30-05-1923, †09-11-1984) [Nummer VI-bt] **VI-bt**
Iriks, Adriana Helena (*25-09-1920) [Dochter van V-aq] **V-aq,4**
Iriks, Adriana Johanna (*02-10-1912, †04-02-1985) [Partner van VI-bw] VI-bw
Iriks, Adriana Maria (*02-08-1835) [Nummer IV-b] **IV-b**; V-b
Iriks, Adrianus (*02-10-1852, †21-06-1924) [Nummer IV-l] **IV-l**; V-aj; V-ak; V-al; V-am
Iriks, Adrianus (*11-03-1889, †30-07-1974) [Nummer V-aq] **V-aq**; VI-bq; VI-br; VI-bs
Iriks, Anna Cornelia (*07-08-1834, †06-09-1927) [Nummer IV-a] **IV-a**; V-a
Iriks, Anna Cornelia (*25-04-1850, †08-03-1931) [Nummer IV-k] **IV-k**; V-af; V-ag; V-ah; V-ai
Iriks, Anna Cornelia (*30-09-1889) [Nummer V-al] **V-al**; VI-bj; VI-bk
Iriks, Anna Cornelia (*13-01-1896) [Nummer V-ac] **V-ac**
Iriks, Anna Maria (*02-04-1816, †16-12-1857) [Nummer III-b] **III-b**; IV-c; IV-d; IV-e; IV-f; IV-g; IV-h
Iriks, Antonia Catharina (*09-05-1917) [Partner van VI-jv] VI-jv; VII-cp
Iriks, Cornelia (*04-07-1918) [Dochter van V-aq] **V-aq,3**
Iriks, Cornelia Adriana (*22-08-1929) [Dochter van V-ar] **V-ar,5**
Iriks, Cornelia Johanna (*16-08-1931) [Dochter van V-as] **V-as,6**
Iriks, Cornelis (*15-05-1838, †20-06-1914) [Zoon van III-a] **III-a,4**
Iriks, Cornelis (*22-06-1898) [Nummer V-ar] **V-ar**
Iriks, Cornelis Marie (*24-07-1919) [Zoon van V-ar] **V-ar,1**
Iriks, Doodgeboren Dochter (levenloos *07-08-1834) [Dochter van III-a] **III-a,2**
Iriks, Doodgeboren Zoon (levenloos *15-03-1861) [Zoon van III-c] **III-c,4**
Iriks, Doodgeboren Zoon (levenloos *25-05-1894) [Zoon van IV-l] **IV-l,7**
Iriks, Elisabeth (*08-06-1885, †07-09-1885) [Dochter van IV-n] **IV-n,1**
Iriks, Elisabeth (*08-02-1930) [Dochter van V-aq] **V-aq,5**
Iriks, Elisabeth Petronella (*02-06-1924) [Dochter van V-as] **V-as,2**
Iriks, Geertruda (*10-09-1881, †20-02-1970) [Nummer V-aj] **V-aj**; VI-bf; VI-bg; VI-bh
Iriks, Geertruda (*29-09-1919) [Dochter van V-aa] **V-aa,2**
Iriks, Govardus (*14-05-1855, †05-03-1901) [Zoon van III-c] **III-c,3**
Iriks, Govardus (*08-06-1899, †24-08-1899) [Zoon van IV-j] **IV-j,7**
Iriks, Govardus (*08-09-1901) [Nummer V-ae] **V-ae**
Iriks, Helena (*29-10-1891, †21-06-1967) [Nummer V-am] **V-am**; VI-bl; VI-bm
Iriks, Helena (*08-02-1930) [Nummer VI-bs] **VI-bs**
Iriks, Helena Mathea (*28-10-1927) [Dochter van V-as] **V-as,4**
Iriks, Hubertus Johannes (*30-01-1909, †30-08-1977) [Partner van VI-j] VI-j
Iriks, Jacoba (*04-11-1858, †19-01-1903) [Nummer IV-o] **IV-o**; V-at; V-au; V-av; V-aw; V-ax
Iriks, Jacobus (*27-10-1813, †13-02-1883) [Nummer III-a] **III-a**; IV-a; IV-b
Iriks, Joanna (*27-08-1868, †04-11-1942) [Nummer V-b] **V-b**; VI-b; VI-c
Iriks, Joanna Adriana (*09-11-1886) [Dochter van IV-l] **IV-l,3**
Iriks, Johanna (*26-04-1916) [Nummer VI-ay] **VI-ay**
Iriks, Johanna (*29-05-1928) [Dochter van V-ae] **V-ae,1**
Iriks, Johanna Jacoba (*07-07-1911, †03-04-2001) [Partner van VI-em] VI-em

Iriks, Johannes (Jan) (*17-01-1883, †21-04-1885) [Zoon van IV-l] **IV-l,2**
Iriks, Johannes (*17-01-1889, †23-05-1965) [Nummer V-aa] **V-aa**; VI-ay
Iriks, Johannes Adrianus (*09-03-1923) [Zoon van V-ar] **V-ar,3**
Iriks, Johannes Franciscus (*02-06-1818, †16-04-1865) [Nummer III-c] **III-c**; IV-i; IV-j
Iriks, Johannes Marinus (*11-11-1888) [Schoonvader van VI-jv] VI-jv
Iriks, Johannes Matheus (Jan) (*20-05-1916, †19-01-1988) [Nummer VI-br] **VI-br**
Iriks, Maria Catharina (*27-05-1849, †13-04-1925) [Nummer IV-i] **IV-i**
Iriks, Maria Catharina (*13-05-1890, †14-07-1893) [Dochter van IV-j] **IV-j,2**
Iriks, Maria Elisabeth (*05-04-1855, †16-01-1934) [Nummer IV-m] **IV-m**; V-an; V-ao; V-ap
Iriks, Maria Helena (*07-10-1925, †26-02-2018) [Nummer VI-bu] **VI-bu**
Iriks, Martinus (*25-02-1843, †11-03-1848) [Zoon van III-a] **III-a,5**
Iriks, Matheus Johannes (Thijs) (*10-10-1929, †09-10-2013) [Nummer VI-bv] **VI-bv**
Iriks, Matthijs (*26-12-1820, †17-12-1879) [Nummer III-d] **III-d**
Iriks, Matthijs (*17-01-1857, †17-02-1919) [Nummer IV-n] **IV-n**; V-aq; V-ar; V-as
Iriks, Matthijs Johannes (*22-04-1915, †11-07-1982) [Nummer VI-bq] **VI-bq**
Iriks, Matthijs Marinus (*06-03-1921) [Zoon van V-ar] **V-ar,2**
Iriks, Miranda (*21-05-1963, †21-01-2021) [Dochter van VI-bv] **VI-bv,1**
Iriks, Petrus (*03-01-1866, †05-02-1938) [Zoon van III-e] **III-e,8**
Iriks, Petrus (*27-03-1900) [Nummer V-as] **V-as**; VI-bt; VI-bu; VI-bv
Iriks, Petrus Albertus (*09-12-1924) [Zoon van V-ar] **V-ar,4**
Iriks, Petrus Franciscus (*14-02-1896, †23-03-1896) [Zoon van IV-n] **IV-n,4**
Iriks, Thomas (*26-08-1812, †19-03-1813) [Zoon van II-a] **II-a,1**
Iriks, Wijnand (~08-05-1784, †05-03-1828) [Partner van II-a] II-a; III-a; III-b; III-c; III-d; III-e; III-f
Iriks, Wilhelmina (*19-09-1887) [Nummer V-ak] **V-ak**; VI-bi
Iriks, Wilhelmina (*20-01-1893, †17-04-1893) [Dochter van IV-j] **IV-j,3**
Iriks, Wilhelmus Jacobus (*28-09-1881, †13-03-1953) [Schoonvader van VI-j] [Schoonvader van VI-em] [Schoonvader van VI-bw] VI-j; VI-bw; VI-em
Irikx, Anna Maria (*28-10-1897, †26-02-1986) [Nummer V-ad] **V-ad**; VI-bb; VI-bc; VI-bd
Irikx, Maria Catharina (*25-04-1894, †09-12-1987) [Nummer V-ab] **V-ab**; VI-az; VI-ba
Irikx, Matthijs (*12-01-1853, †24-11-1936) [Nummer IV-j] **IV-j**; V-aa; V-ab; V-ac; V-ad; V-ae
Jacobs, Cornelis (*1883) [Schoonvader van VI-dd] VI-dd
Jacobs, Maria (*06-02-1920, †23-04-1999) [Partner van VI-dd] VI-dd
Janbroers, Adriana Cornelia (*20-03-1836, †16-04-1872) [Schoonmoeder van IV-t] IV-t
Jansen, Adrianus (Ariaan) (*30-10-1918, †2005) [Partner van VI-eu] VI-eu
Jansen, Andreas (Dries) (*15-08-1917, †12-12-1999) [Schoonvader van VII-ac] VII-ac
Jansen, Antonius (*1854) [Getuige bij geboorteaangifte van V-es] V-es
Jansen, Antonius Jacobus (Toon) (*15-01-1893) [Partner van V-ev] V-ev; VI-iw; VI-ix
Jansen, Cornelia (*19-04-1905) [Partner van VI-bh] VI-bh
Jansen, Cornelia (Cor) (*28-05-1933) [Partner van VI-ik] VI-ik
Jansen, Cornelia Petronella (*28-05-1933) [Dochter van V-ev] **V-ev,5**
Jansen, Elisabeth Dimphina (*28-05-1933, †13-10-1991) [Nummer VI-ix] **VI-ix**
Jansen, Hendrica Dimphna Joanna Cornelia (Karin) (*01-04-1967) [Dochter van VII-ac] **VII-ac,1**
Jansen, Joanna (*09-10-1860) [Schoonmoeder van V-ap] V-ap
Jansen, Johanna (*29-11-1843) [Schoonmoeder van V-ep] V-ep
Jansen, Leonardus (*02-05-1916) [Zoon van V-ev] **V-ev,1**
Jansen, Marijn (*07-01-1870, †03-09-1935) [Schoonvader van V-ev] [Schoonvader van VI-bh] V-ev; VI-bh
Jansen, Marinus Cornelis Elisabeth (*23-11-1926) [Zoon van V-ev] **V-ev,4**
Jansen, Petrus (Piet) (*27-08-1941, †?-01-2021) [Partner van VII-ac] VII-ac

Jansen, Pieternella (Nelly) (*14-11-1923, †09-11-2014) [Partner van VI-ap] VI-ap
Jansen, Susanna Elisabeth (*07-09-1919) [Dochter van V-ev] **V-ev,3**
Jansen, Theodorus (*27-11-1888, †22-04-1945) [Schoonvader van VI-eu] VI-eu
Jansen, Willem (*06-01-1894, †16-09-1985) [Schoonvader van VI-ap] VI-ap
Janssen, Adrianus (*24-05-1863, †23-09-1940) [Schoonvader van VI-ju] VI-ju
Janssen, Cornelis (Kees) (*24-05-1905) [Partner van VI-ju] VI-ju
Janssen, Johanna Susanna (*03-07-1917) [Nummer VI-iw] VI-at; **VI-iw**; VII-z
Janssens, Anna Maria (*20-03-1883) [Schoonmoeder van VI-hl] VI-hl
Janssens, Anna Maria Hendrika (*14-03-1861, †03-02-1938) [Schoonmoeder van V-dr] V-dr
Jaspers, Adriana Catharina (*17-09-1850, †18-01-1938) [Schoonmoeder van IV-be] IV-be
Jochems, Anthonius (~16-09-1804) [Schoonvader van IV-c] IV-c
Jochems, Antonetta (*01-11-1876) [Nummer V-f] **V-f**; VI-g; VI-h
Jochems, Antonetta (*21-06-1902) [Dochter van V-d] **V-d,5**
Jochems, Antonia (*08-01-1872, †12-01-1872) [Dochter van IV-c] **IV-c,4**
Jochems, Antonius (*26-01-1902, †01-08-1903) [Zoon van V-e] **V-e,2**
Jochems, Antonius (*29-10-1905) [Zoon van V-e] **V-e,4**
Jochems, Cornelia Adriana (*15-06-1903, †25-08-1903) [Dochter van V-e] **V-e,3**
Jochems, Cornelia Petronella (*21-02-1909) [Dochter van V-e] **V-e,5**
Jochems, Elisabeth (*15-08-1898) [Dochter van V-d] **V-d,2**
Jochems, Elisabeth Maria (*30-01-1873) [Dochter van IV-c] **IV-c,5**
Jochems, Jacoba Johanna (*19-08-1916, †15-01-1920) [Dochter van V-e] **V-e,7**
Jochems, Jacobus (*28-02-1905) [Zoon van V-d] **V-d,6**
Jochems, Johanna (*06-06-1867, †17-05-1871) [Dochter van IV-c] **IV-c,2**
Jochems, Johanna (*08-09-1880, †17-07-1964) [Nummer V-g] **V-g**; VI-i; VI-j
Jochems, Johanna Peeters (*17-01-1804, †24-12-1885) [Schoonmoeder van III-n] III-n
Jochems, Johanna Petronella Francisca (*24-07-1912) [Nummer VI-f] **VI-f**
Jochems, Johannes Antonius (*23-01-1870, †07-04-1948) [Nummer V-d] **V-d**
Jochems, Maria Catharina (*19-01-1884, †05-12-1955) [Nummer V-h] **V-h**; VI-k
Jochems, Marinus Jacobus (*19-01-1909) [Zoon van V-d] **V-d,7**
Jochems, Petrus (*05-04-1875) [Nummer V-e] **V-e**; VI-f
Jochems, Petrus Johannes (*28-06-1901) [Zoon van V-d] **V-d,4**
Jochems, Wilhelmina (*09-12-1899) [Dochter van V-d] **V-d,3**
Jochems, Wilhelmus (*01-01-1843, †08-10-1894) [Partner van IV-c] IV-c; V-d; V-e; V-f; V-g; V-h
Jochems, Wilhelmus (*04-09-1896) [Zoon van V-d] **V-d,1**
Jochems, Wilhelmus (*11-02-1900) [Zoon van V-e] **V-e,1**
Jong, Adriana de (*27-09-1876) [Schoonmoeder van VI-b] VI-b
Jong, Adriana (Jaan) de (*01-12-1895, †31-08-1986) [Nummer V-ex] **V-ex**; VI-iy; VI-iz
Jong, Adriana de (*17-07-1919) [Nummer VI-az] **VI-az**
Jong, Adriana de (*15-01-1923) [Dochter van V-ez] **V-ez,3**
Jong, Adriana Cornelia (Kee) de (*09-08-1892, †21-06-1966) [Nummer V-eu] **V-eu**; VI-it; VI-iu; VI-iv
Jong, Adriana Cornelia de (*04-01-1899, †17-03-1987) [Schoonmoeder van VII-q] VII-q
Jong, Adrianus de (*10-10-1897, †27-10-1979) [Nummer V-ey] **V-ey**; VI-ja; VI-jb; VI-jc
Jong, Adrianus de (*13-08-1904, †18-03-1950) [Nummer VI-gz] **VI-gz**
Jong, Anna de (*18-02-1934) [Nummer VI-ba] **VI-ba**
Jong, Anna Cornelia de (*15-07-1811, †29-11-1890) [Schoonmoeder van IV-t] IV-t
Jong, Anna Cornelia de (*03-02-1911, †05-08-1911) [Dochter van V-dh] **V-dh,11**
Jong, Antonie de (*13-05-1890, †06-12-1941) [Partner van V-ab] V-ab; VI-az; VI-ba
Jong, Antonius de (*10-11-1901) [Partner van VI-hf] VI-hf
Jong, Antonius de (*07-10-1924, †18-05-1958) [Zoon van V-y] **V-y,3**

Jong, Antonius Franciscus Petrus (Toon) de (*12-02-1900, †12-03-1963) [Nummer V-ez] **V-ez**; VI-jd
Jong, Antonius Leonardus (Toon) de (*05-11-1935, †14-02-2003) [Nummer VI-jc] **VI-jc**
Jong, Barbara de (*12-08-1901) [Dochter van V-dh] **V-dh,5**
Jong, Catharina (Kaat) de (*23-08-1903, †26-06-1986) [Schoonmoeder van VI-hn] VI-hn
Jong, Catharina Johanna de (*23-12-1931, †12-04-1995) [Nummer VI-aw] **VI-aw**
Jong, Cornelia de (*20-05-1815, †16-05-1883) [Schoonmoeder van IV-ab] IV-ab
Jong, Cornelia de (*1881) [Schoonmoeder van VI-gb] VI-gb
Jong, Cornelia de (*05-08-1912) [Dochter van V-dh] **V-dh,12**
Jong, Cornelia de (*24-07-1933) [Dochter van V-y] **V-y,7**
Jong, Cornelia Antoinetta Petronella Maria (Corrie) de (*03-09-1946, †22-03-2001) [Nummer VII-cf] **VII-cf**
Jong, Cornelia Elisabeth (Cor) de (*10-10-1933) [Nummer VI-ir] **VI-ir**
Jong, Cornelia Maria de (*04-03-1917) [Dochter van V-et] **V-et,2**
Jong, Cornelia Maria de (*07-09-1925) [Dochter van V-ez] **V-ez,4**
Jong, Cornelis de (*06-04-1909, †25-04-1909) [Zoon van V-dh] **V-dh,10**
Jong, Cornelis de (*13-12-1923) [Zoon van V-et] **V-et,4**
Jong, Cornelis Johannes de (*18-07-1920, †27-10-1988) [Nummer VI-au] **VI-au**
Jong, Cornelis Johannes de (*29-05-1927) [Zoon van VI-hf] **VI-hf,2**
Jong, Dimphna Petronella Cornelis de (*29-08-1931) [Dochter van VI-gz] **VI-gz,1**
Jong, Doodgeboren Zoon de (levenloos *12-05-1916) [Zoon van V-et] **V-et,1**
Jong, Doodgeboren Zoon de (levenloos *11-06-1924) [Zoon van VI-hf] **VI-hf,1**
Jong, Dorothea Adriana de (*07-07-1912, †23-12-2002) [Schoonmoeder van VII-f] VII-f
Jong, Elisabeth de (*14-05-1873, †14-03-1956) [Schoonmoeder van VI-bo] VI-bo
Jong, Elisabeth Johanna (Bets) de (*25-02-1932, †01-03-2006) [Nummer VII-w] VI-q; VII-l; **VII-w**
Jong, Gerardus de (*29-02-1896) [Partner van V-fn] V-fn; VI-jz; VI-ka; VI-kb
Jong, Helena (Lena) de (*18-08-1893, †21-06-1958) [Nummer V-ev] **V-ev**; VI-iw; VI-ix
Jong, Jan Baptist de (*26-07-1855, †29-01-1917) [Schoonvader van VI-ai] VI-ai
Jong, Jeanne (Jeanne) de (*28-10-1948) [Nummer VII-cg] **VII-cg**
Jong, Johanna de (*14-11-1896, †31-03-1897) [Dochter van IV-at] **IV-at,7**
Jong, Johanna de (*04-12-1901, †15-12-1901) [Dochter van IV-at] **IV-at,11**
Jong, Johanna de (*24-02-1908) [Dochter van V-dh] **V-dh,9**
Jong, Johanna Adriana Cornelia de (*14-04-1915) [Dochter van V-ab] **V-ab,1**
Jong, Johanna Catharina de (*13-06-1919, †16-10-2005) [Nummer VI-ka] **VI-ka**
Jong, Johanna Maria de (*21-08-1929, †16-07-2008) [Nummer VI-av] **VI-av**
Jong, Johanna Suzanna (Jo) de (*18-03-1921) [Nummer VI-ja] **VI-ja**
Jong, Johannes de (*19-04-1903, †01-07-1903) [Zoon van IV-at] **IV-at,13**
Jong, Johannes Cornelis de (*15-02-1922, †07-05-1991) [Zoon van V-y] **V-y,2**
Jong, Johannes Petrus de (*13-08-1921, †30-01-2009) [Nummer VI-kb] **VI-kb**
Jong, Kornelis de (*08-10-1870, †14-11-1953) [Schoonvader van V-y] [Schoonvader van VI-hf] V-y; VI-hf
Jong, Kornelis (Kees) de (*28-06-1885, †07-02-1984) [Nummer V-es] III-l; **V-es**; VI-io; VI-ip; VI-iq; VI-ir
Jong, Lambertus Johannes Adriana de (*20-08-1935) [Zoon van VI-gz] **VI-gz,2**
Jong, Laurina Maria (Rina) de (*10-02-1926) [Dochter van V-ey] **V-ey,3**
Jong, Leendert (Leen) de (*11-02-1860, †20-12-1943) [Partner van IV-at] IV-at; V-es; V-et; V-eu; V-ev; V-ew; V-ex; V-ey; V-ez
Jong, Leonardus de (*25-08-1906) [Zoon van V-dh] **V-dh,8**
Jong, Leonardus de (*25-01-1921) [Zoon van V-et] **V-et,3**
Jong, Leonardus Antonius de (*26-05-1938, †12-03-1965) [Zoon van V-ey] **V-ey,5**
Jong, Leonardus Marinus (Leo) de (*27-05-1920, †22-05-1996) [Nummer VI-ip] VI-hn; VI-hp; **VI-ip**; VII-cf; VII-cg

Jong, Maatje de (*24-04-1894) [Partner van VI-ai] VI-ai
Jong, Maria de (*03-01-1903) [Dochter van V-dh] **V-dh,6**
Jong, Maria de (*12-03-1928) [Nummer VI-is] **VI-is**
Jong, Maria Catharina Adriana (Mie) de (*28-10-1894, †18-03-1969) [Nummer V-ew] **V-ew**
Jong, Maria Johanna de (*20-05-1927) [Dochter van V-y] **V-y,4**
Jong, Marinus de (*07-02-1873, †29-04-1949) [Schoonvader van VI-an] VI-an
Jong, Marinus de (*16-02-1900) [Zoon van V-dh] **V-dh,4**
Jong, Marinus Lambertus (Rinus) de (*18-11-1929, †24-12-2012) [Zoon van V-es] **V-es,4**
Jong, Matheus Johannes de (*13-08-1930, †07-11-1984) [Zoon van V-ab] **V-ab,4**
Jong, Mattheus de (*23-12-1898) [Nummer VI-gy] **VI-gy**
Jong, Matthijs de (*24-02-1840, †20-02-1920) [Schoonvader van V-dh] V-dh
Jong, Petronella de (*04-12-1901, †11-12-1901) [Dochter van IV-at] **IV-at,12**
Jong, Petronella Susanna (Nellie) de (*14-07-1917, †05-03-2003) [Nummer VI-io] **VI-io**; VII-cl
Jong, Petrus de (*06-08-1897, †27-03-1989) [Partner van V-y] V-y; VI-au; VI-av; VI-aw
Jong, Petrus de (*23-07-1917, †16-01-1942) [Zoon van V-ab] **V-ab,2**
Jong, Petrus Antonius Franciscus de (*19-03-1899, †24-07-1899) [Zoon van IV-at] **IV-at,9**
Jong, Petrus Hendricus de (*26-10-1903, †01-01-1989) [Partner van VI-an] VI-an; VII-w
Jong, Petrus Johannes de (*15-08-1917, †01-01-1971) [Nummer VI-jz] **VI-jz**
Jong, Pieter de (*18-01-1861, †02-10-1925) [Schoonvader van V-ab] V-ab
Jong, Pieter de (*24-04-1870, †29-09-1930) [Partner van V-dh] V-dh; VI-gx; VI-gy; VI-gz
Jong, Pieter Jan de (*17-01-1864, †29-07-1933) [Schoonvader van V-fn] V-fn
Jong, Pieternella de (*16-10-1897, †08-06-1977) [Nummer VI-gx] **VI-gx**; VII-bu
Jong, Susanna de (*11-01-1926) [Nummer VI-iq] **VI-iq**
Jong, Susanna Adriana (Suuske) de (*29-03-1919, †03-09-2002) [Nummer VI-jd] **VI-jd**; VII-cn
Jong, Susanna Johanna (Suus) de (*04-12-1922, †30-03-1993) [Nummer VI-jb] V-gw; **VI-jb**; VII-cm
Jong, Theodorus de (*21-05-1825, †30-04-1901) [Schoonvader van IV-at] IV-at
Jong, Theodorus (Dorus) de (*13-01-1891, †01-01-1947) [Nummer V-et] **V-et**; VI-is
Jong, Wilhelmina de (*25-04-1872) [Schoonmoeder van V-fm] V-fm
Jong, Wilhelmina de (*25-10-1895) [Dochter van V-dh] **V-dh,1**
Jong, Wilhelmus de (*30-12-1920, †29-12-1926) [Zoon van V-ez] **V-ez,2**
Jong, Wilhelmus Leonardus de (*14-05-1927, †29-03-1997) [Zoon van V-ez] **V-ez,5**
Jong, Willemina de (*21-01-1921) [Dochter van VI-ai] **VI-ai,1**
Jongeneel, Adrianus (*05-06-1862, †23-05-1950) [Schoonvader van V-er] V-er
Jongeneelen, Anna Cornelia (Kee) (*21-11-1891, †18-05-1965) [Partner van V-er] V-er; VI-if; VI-ig; VI-ih; VI-ii; VI-ij; VI-ik; VI-il; VI-im; VI-in
Jongenelen, Cornelis (*02-05-1877) [Partner van V-da] V-da
Jongenelen, Johanna Angelica Dimphna (*26-11-1885, †10-04-1958) [Schoonmoeder van VI-gc] VI-gc
Jongenelen, Johannes Baptist (*22-07-1827, †12-10-1879) [Schoonvader van V-da] V-da
Jongenelen, Maria Catharina (*17-08-1865, †25-02-1948) [Schoonmoeder van VI-fw] VI-fw
Jongh, Adrianus de (*27-04-1840, †06-02-1917) [Schoonvader van V-o] V-o
Jongh, Catharina de (~02-11-1801, †28-07-1865) [Schoonmoeder van III-f] III-f
Jongh, Cornelis Adrianus de (*08-02-1897, †26-02-1978) [Partner van V-ew] V-ew
Jongh, Dijmphna de (*26-01-1902, †16-08-1985) [Partner van V-dy] V-dy
Jongh, Joannes Leonardus de (*21-12-1923) [Zoon van V-ew] **V-ew,1**

Jongh, Johannes Cornelis de (*01-07-1871) [Schoonvader van V-ew] V-ew
Jongh, Leonardus de (*28-01-1866, †29-03-1905) [Schoonvader van V-dy] V-dy
Jongh, Maria Cornelia de (*28-03-1873, †25-09-1963) [Partner van V-o] V-o; VI-v; VI-w
Jongh, Suzanna Cornelia de (*14-05-1931) [Dochter van V-ew] **V-ew,2**
Jonkers, Antonij (*02-01-1869, †11-05-1912) [Schoonvader van VI-l] VI-l
Jonkers, Antonij Johannes (*23-08-1924, †24-09-1924) [Zoon van VI-l] **VI-l,1**
Jonkers, Antonij Johannes (*27-01-1931) [Zoon van VI-l] **VI-l,3**
Jonkers, Bernardus Cornelis Maria (Benny) (*22-02-1936) [Zoon van VI-l] **VI-l,6**
Jonkers, Carolina (*07-03-1886, †12-11-1925) [Schoonmoeder van V-gq] V-gq
Jonkers, Dingeman (*11-12-1835, †19-01-1909) [Schoonvader van V-dj] V-dj
Jonkers, Dingeman (Dingeman) (*11-06-1902, †21-12-1982) [Partner van VI-l] VI-l; VII-g
Jonkers, Johanna Adriana (*25-07-1888, †02-01-1923) [Schoonmoeder van VI-r] VI-r
Jonkers, Johannes Antonij (Jan) (*04-08-1926, †07-09-2015) [Nummer VII-g] **VII-g**
Jonkers, Maria Cornelia Johanna (*14-11-1932, †01-12-1932) [Dochter van VI-l] **VI-l,4**
Jonkers, Petrus Wilhelmus Bernardus (*01-08-1934) [Zoon van VI-l] **VI-l,5**
Jonkers, Pieternella (*05-11-1879) [Partner van V-dj] V-dj
Joosen, Benedictus Wilhelmus (*22-10-1907, †05-03-1963) [Partner van V-gy] V-gy
Joosen, Johannes (Jan) (*11-09-1937, †08-03-2021) [Zoon van V-gy] **V-gy,1**
Joosen, Wilhelmus (*22-10-1874) [Schoonvader van V-gy] V-gy
Joppe, Elizabeth (*23-07-1873, †05-03-1926) [Getuige bij doop van partner van VI-ij] VI-ij
Jorissen, Catharina (*30-09-1874, †02-10-1949) [Schoonmoeder van VI-ju] VI-ju
Kaam, Christiaan van (*29-03-1873, †12-09-1958) [Schoonvader van V-eh] V-eh
Kaam, Cornelia Lucia Maria (Corry) van (*18-07-1935) [Nummer VI-hv] **VI-hv**
Kaam, Jacobus van (*27-12-1895, †29-03-1928) V-bm
Kaam, Jacobus Josephus Maria (Jack) van (*08-02-1954, †16-07-2014) [Zoon van V-eh] **V-eh,5**
Kaam, Johannes Cornelis van (*03-03-1912, †10-08-1993) [Partner van VI-cq] VI-cq
Kaam, Laurentius Christianus Maria van (*19-07-1934, †31-05-1988) [Nummer VI-hu] **VI-hu**
Kaam, Lucia Dymphna Maria van (*22-11-1936) [Dochter van V-eh] **V-eh,3**
Kaam, Marinus van (*20-03-1905, †06-02-1999) [Partner van V-eh] V-eh; VI-hu; VI-hv
Kaam, Petrus Joannes Maria (Piet) van (*27-10-1942, †04-08-2007) [Zoon van V-eh] **V-eh,4**
Kaam, Petrus Johannes van (*14-12-1889, †19-08-1966) [Schoonvader van VI-cq] VI-cq
Kaan, Catharina (*08-03-1892) [Partner van V-aw] V-aw
Kaan, Cornelis (*16-10-1870) [Schoonvader van V-aw] [Schoonvader van VI-gn] V-aw; VI-gn
Kaan, Cornelis Adrianus (*07-08-1909, †29-10-1990) [Partner van VI-gn] VI-gn
Kammers, Adriana Johanna (*27-01-1904) [Nummer VI-a] **VI-a**
Kammers, Antonius Cornelis (*25-10-1872) [Partner van V-a] V-a; VI-a
Kammers, Jacobus (*24-04-1845, †26-03-1925) [Schoonvader van V-a] V-a
Kammers, Maria Isabella (*06-11-1901) [Dochter van V-a] **V-a,1**
Kapitijn, Anna Maria [Schoonmoeder van V-fy] V-fy
Kar, Adrianus Cornelis van de (*25-04-1931) [Zoon van V-gd] **V-gd,2**
Kar, Antonius van de (*19-04-1902, †26-01-1979) [Partner van V-gd] V-gd; VI-ko
Kar, Cornelis Adrianus van de (*12-06-1929) [Nummer VI-ko] **VI-ko**
Kar, Cornelis Antonius Maria van de (*22-02-1959, †26-09-1983) [Zoon van VI-ko] **VI-ko,1**
Kar, Helena van de (*25-10-1831, †22-08-1905) [Schoonmoeder van IV-at] IV-at
Kar, Johanna Cornelia van de (*18-03-1933) [Dochter van V-gd] **V-gd,3**
Kar, Kornelis van de (*19-02-1871, †05-12-1949) [Schoonvader van V-gd] V-gd
Karremans, Adriana (Jaan) (*09-03-1931) [Partner van VI-kh] VI-kh; VII-cr

Karremans, Anna Maria (*22-06-1853, †17-07-1919) IV-t
Karremans, Cornelis (*24-02-1884, †06-09-1966) [Schoonvader van VI-ea] VI-ea
Karremans, Martinus (*13-09-1909, †02-12-1968) [Partner van VI-ea] VI-ea
Karremans, Petrus (*22-08-1882, †01-01-1967) [Schoonvader van VI-kg] VI-kg
Karremans, Wilhelmina (Mien) (*08-08-1925, †02-12-2001) [Partner van VI-kg] VI-kg
Kasteel, Wilhelmina Elisabeth van de (*09-04-1832) [Schoonmoeder van IV-ai] IV-ai
Kasteele, Adriana van de (*13-08-1899, †14-03-1986) [Schoonmoeder van VI-au] VI-au
Kasteele, Adriana Petronella van de (*27-04-1922) [Nummer VII-a] **VII-a**
Kasteele, Anna Maria van de (*10-01-1921, †18-06-2008) [Dochter van VI-d] **VI-d,1**
Kasteele, Anna Maria van de (*10-06-1924) [Dochter van VI-d] **VI-d,3**
Kasteele, Christiaan van de (*24-02-1867, †30-12-1945) [Schoonvader van V-gb] V-gb
Kasteele, Johanna van de (*19-02-1892, †21-06-1977) [Nummer VI-e] **VI-e**; VII-b; VII-c; VII-d; VII-e
Kasteele, Johannes (Jan) van de (*19-03-1831, †25-06-1879) [Schoonvader van V-c] V-c
Kasteele, Josephus van de (*31-07-1890, †14-08-1963) [Nummer VI-d] **VI-d**; VII-a
Kasteele, Petronella Antonetta Maria van de (*10-03-1927) [Dochter van VI-d] **VI-d,4**
Kasteele, Petrus Johannes van de (*05-01-1865) [Partner van V-c] V-c; VI-d; VI-e
Kasteele, Wilhelmina van de (*03-08-1899, †09-03-1984) [Partner van V-gb] V-gb; VI-kk; VI-kl; VI-km
Kastel, Anna Margaretha van (*20-08-1830, †25-09-1908) [Schoonmoeder van IV-af] IV-af
Kastel, Maria Elisabeth van (*13-10-1821) [Schoonmoeder van IV-m] IV-m
Kastelijns, Marinus (†08-03-1873) [Schoonvader van IV-ah] IV-ah
Kastelijns, Petronella (*05-11-1862) [Partner van IV-ah] IV-ah; V-du
Keepers, Adriana (*27-10-1914, †04-10-2003) [Nummer VI-ej] **VI-ej**
Keepers, Anna Cornelia (*31-03-1906, †19-06-1906) [Dochter van V-bl] **V-bl,2**
Keepers, Anna Cornelia (*05-07-1910, †23-04-1986) [Nummer VI-ei] **VI-ei**; VII-bm
Keepers, Antonij (*24-03-1865, †11-01-1938) [Schoonvader van V-et] V-et
Keepers, Dimphna (*05-04-1894, †02-06-1916) [Partner van V-et] V-et
Keepers, Kornelis (*25-01-1849, †21-06-1930) [Schoonvader van V-bl] V-bl
Keepers, Maria Elisabeth (*29-07-1904, †27-11-1995) [Nummer VI-eh] **VI-eh**; VII-bg; VII-bh; VII-bi; VII-bj; VII-bk; VII-bl
Keepers, Matthijs (*25-03-1881, †10-01-1955) [Partner van V-bl] V-bl; VI-eh; VI-ei; VI-ej
Keijenberg, Joanna Clasina (*19-08-1826) [Schoonmoeder van V-i] V-i
Keijsers, Adriana (*31-12-1905, †25-01-1989) [Nummer VI-di] **VI-di**; VII-aq
Keijsers, Adrianus (*30-04-1909, †20-10-1990) [Partner van VI-ei] VI-ei; VII-bm
Keijsers, Adrianus (*11-06-1915, †22-02-1956) [Nummer VI-dm] **VI-dm**
Keijsers, Anthonius Johannes (*02-10-1917, †13-02-1980) [Nummer VI-dn] **VI-dn**
Keijsers, Antonia Elisabeth (*22-01-1933, †29-05-1993) [Nummer VII-ag] **VII-ag**
Keijsers, Catharina Wilhelmina (*24-11-1935) [Nummer VII-as] **VII-as**
Keijsers, Cornelia (*24-07-1910, †24-08-1910) [Dochter van V-bg] **V-bg,5**
Keijsers, Cornelia (*21-01-1912, †28-10-1913) [Dochter van V-bg] **V-bg,6**
Keijsers, Cornelia Hendrika (*22-07-1939) [Nummer VII-at] **VII-at**
Keijsers, Gerardus (*28-02-1842, †10-03-1914) [Schoonvader van V-bg] V-bg
Keijsers, Gerardus Marinus (*27-11-1904, †21-06-1976) [Nummer VI-dh] **VI-dh**
Keijsers, Jacobus (*01-06-1914, †12-05-1983) [Nummer VI-dl] **VI-dl**
Keijsers, Jacobus Adrianus (*01-04-1931) [Nummer VII-af] **VII-af**
Keijsers, Jacobus Petrus (*07-09-1868, †11-02-1938) [Schoonvader van VI-cn] VI-cn
Keijsers, Johannes (*02-10-1915) [Zoon van V-bg] **V-bg,9**
Keijsers, Johannes Gerardus (*04-12-1900, †08-08-1982) [Partner van VI-cn] VI-cn; VII-ae; VII-af; VII-ag
Keijsers, Marinus (*18-02-1885, †11-08-1964) [Schoonvader van VI-ei] VI-ei

Keijsers, Marinus (*18-01-1909, †11-03-1993) [Nummer VI-dk] **VI-dk**; VII-ar; VII-as; VII-at
Keijsers, Marinus (*02-06-1934) [Nummer VII-bm] **VII-bm**
Keijsers, Petronella Wilhelmina (*04-03-1907, †18-05-1983) [Nummer VI-dj] **VI-dj**
Keijsers, Petrus (*26-04-1880, †04-02-1971) [Partner van V-bg] V-bg; VI-dh; VI-di; VI-dj; VI-dk; VI-dl; VI-dm; VI-dn
Keijsers, Pieternella (*13-01-1844, †03-07-1882) [Schoonmoeder van IV-w] IV-w
Keijsers, Wilhelmina Antonia Jacoba (Mientje) (*29-06-1928, †14-01-2014) [Nummer VII-ae] **VII-ae**
Keijsers, Wilhelmina Catharina (*09-02-1932) [Nummer VII-ar] **VII-ar**
Keijsers, Wilhelmina Maria (*02-10-1917, †22-10-1917) [Dochter van V-bg] **V-bg,11**
Keijsers, Wilhelmina Maria (*19-09-1920, †05-02-1979) [Dochter van V-bg] **V-bg,12**
Keijzer, Cornelia de (*11-04-1858, †>21-04-1937) [Schoonmoeder van V-x] V-x
Keijzer, Pieternella Catharina (*08-08-1839, †29-11-1890) [Schoonmoeder van V-eq] V-eq
Kelle, Petrus Wilhelmus Johannes (Piet) van (*23-10-1913, †31-08-1997) [Partner van VI-ej] VI-ej
Kelle, Willem Pieter van (*05-04-1886, †14-06-1925) [Schoonvader van VI-ej] VI-ej
Kerstens, Adriana Cornelia Maria (*06-09-1933) [Partner van V-hg] V-hg
Kerstens, Adrianus Rumoldus (*02-09-1874, †14-09-1959) [Schoonvader van VI-h] VI-h
Kerstens, Maria Catharina (*05-03-1919, †08-05-2000) [Partner van VI-h] VI-h
Kerstens, Marinus Petrus (*22-03-1898, †04-08-1982) [Schoonvader van V-hg] V-hg
Kieboom, Petronella van den (*12-06-1890, †18-04-1979) [Schoonmoeder van VI-kg] VI-kg
Kijzers, Cornelia Johanna (*28-12-1931) [Nummer VIII-a] **VIII-a**
Kijzers, Cornelis Johannes (*17-04-1937) [Nummer VIII-c] **VIII-c**
Kijzers, Jan (*09-09-1871, †19-11-1946) [Schoonvader van VII-c] VII-c
Kijzers, Johannes Cornelis (*17-09-1934, †30-09-1987) [Nummer VIII-b] **VIII-b**
Kijzers, Leonardus (*11-02-1910, †08-03-1982) [Partner van VII-c] VII-c; VIII-a; VIII-b; VIII-c
Kivits, Ardina [Schoonmoeder van VI-az] VI-az
Klaassen, Adrianus (*08-12-1886, †08-11-1937) [Schoonvader van VI-r] VI-r
Klaassen, C. (Wil) (*?-03-1946, †28-04-2016) [Partner van VII-ci] VII-ci
Klaassen, Maria Johanna (*29-03-1918) [Partner van VI-r] VI-r
Kleijn, Leendert van der (*19-12-1922, †27-10-1993) [Partner van VI-bu] VI-bu
Kleijn, Willem van der (*11-05-1895) [Schoonvader van VI-bu] VI-bu
Klerck, Maria de (*26-10-1861, †04-07-1921) [Partner van IV-af] IV-af; V-dq; V-dr; V-ds; V-dt
Klerk, Anna Maria Wilhelmina de (*17-01-1870) [Schoonmoeder van VI-ji] VI-ji
Klerk, Willem de (*15-11-1835) [Schoonvader van IV-af] IV-af
Klundert, Bernardus van de (*01-04-1923, †22-10-1953) [Partner van VI-cb] VI-cb
Klundert, Doodgeboren Kind van de (levenloos *05-04-1950) [Kind van VI-cb] **VI-cb,2**
Klundert, Henricus Adrianus Jacobus van de (*20-10-1944, †03-10-1951) [Zoon van VI-cb] **VI-cb,1**
Klundert, Jacobus van de (*22-02-1888, †02-01-1965) [Schoonvader van VI-cb] VI-cb
Knoet, Cornelia Antonia [Schoonmoeder van VI-gl] VI-gl
Knoet, Geertruida [Schoonmoeder van VI-de] VI-de
Knoet, Maria Cornelia van [Schoonmoeder van VII-d] VII-d
Knop, Cornelia (Kee) (*17-02-1895, †1969) [Schoonmoeder van VII-at] VII-at
Knop, Wilhelmina (*12-10-1909, †10-06-1993) [Schoonmoeder van VI-aq] [Schoonmoeder van VI-ar] VI-aq; VI-ar
Koch, Jan Baptist (Jan) (*07-06-1868, †11-03-1958) [Schoonvader van V-ee] V-ee
Koch, Maria Elisabeth (*22-12-1908) [Partner van V-ee] V-ee

Kock, Adrianus Franciscus de (*12-11-1919) [Zoon van V-bs] **V-bs,7**
Kock, Anna Maria de (*09-09-1913, †15-10-1913) [Dochter van V-bs] **V-bs,1**
Kock, Barbara Petronella de (*13-10-1896, †01-04-1945) [Partner van V-cs] V-cs
Kock, Cornelis Johannes de (*27-03-1921) [Zoon van V-bs] **V-bs,8**
Kock, Elisabeth Cornelia de (*27-11-1915, †02-09-1916) [Dochter van V-bs] **V-bs,3**
Kock, Franciscus (Frans) de (*15-01-1857, †18-07-1940) [Schoonvader van V-cr] [Schoonvader van V-cs] V-cr; V-cs
Kock, Franciscus Petrus de (*09-07-1918, †24-08-1918) [Zoon van V-bs] **V-bs,6**
Kock, Gaspar Franciscus de (*01-04-1854, †10-12-1939) [Schoonvader van V-bs] V-bs
Kock, Maria Elisabeth de (*20-08-1896, †12-07-1983) [Schoonmoeder van VII-n] VII-n
Kock, Maria Helena de (*27-11-1915, †26-06-1927) [Dochter van V-bs] **V-bs,4**
Kock, Maria Johanna de (*12-11-1891) [Partner van V-cr] V-cr
Kock, Theodorus Franciscus de (*11-01-1915, †01-08-1915) [Zoon van V-bs] **V-bs,2**
Kock, Theodorus Franciscus de (*01-03-1917, †21-01-2000) [Nummer VI-es] **VI-es**
Kock, Theodorus Jacobus de (*26-05-1882) [Partner van V-bs] V-bs; VI-es
Koen, Gabriel (*08-10-1834, †30-10-1908) [Schoonvader van V-bp] V-bp
Koen, Jan [Partner van VI-k] VI-k
Koen, Johanna (*20-05-1886, †31-12-1955) [Partner van V-bp] V-bp; VI-em; VI-en
Koen, Ludovicus (*03-11-1862, †21-11-1945) [Schoonvader van V-fl] V-fl
Koen, Maria Cornelia (*28-03-1893, †22-06-1943) [Partner van V-fl] V-fl; VI-jx; VI-jy
Koenraadt, Anna (*23-02-1894, †30-03-1968) [Partner van V-aa] V-aa; VI-ay
Koenraadt, Laurens (*11-09-1852, †15-03-1909) [Schoonvader van V-aa] V-aa
Koetsenruijter, Adriana Cornelia (*18-06-1886) [Nummer V-bs] **V-bs**; VI-es
Koetsenruijter, Adriana Maria (*05-09-1913) [Dochter van V-bt] **V-bt,1**
Koetsenruijter, Antonia (*02-02-1855, †07-10-1877) [Schoonmoeder van V-p] V-p
Koetsenruijter, Doodgeboren Kind (levenloos *30-09-1953) [Kind van VI-et] **VI-et,1**
Koetsenruijter, Elisabeth Adriana (*04-09-1892) [Nummer V-bu] **V-bu**; VI-ev; VI-ew; VI-ex
Koetsenruijter, Jacobus (*16-08-1927, †04-09-1992) [Zoon van V-bt] **V-bt,5**
Koetsenruijter, Johannes (Jan) (*15-02-1824, †13-04-1910) [Schoonvader van IV-t] IV-t
Koetsenruijter, Johannes (*05-09-1921, †30-05-1922) [Zoon van V-bt] **V-bt,4**
Koetsenruijter, Johannes (*17-08-1927, †29-09-1929) [Zoon van V-bt] **V-bt,6**
Koetsenruijter, Johannes Adrianus (*15-01-1890, †11-03-1981) [Nummer V-bt] **V-bt**; VI-et; VI-eu
Koetsenruijter, Maria Cornelia (Marie) (*14-01-1919, †12-11-1969) [Nummer VI-eu] **VI-eu**
Koetsenruijter, Theodoor (*18-01-1862, †24-03-1907) [Partner van IV-t] IV-t; V-bs; V-bt; V-bu
Koetsenruijter, Theodorus (Dorus) (*14-04-1917, †24-09-1977) [Nummer VI-et] **VI-et**
Koevoets, Johanna (*26-12-1853, †04-06-1942) [Schoonmoeder van V-at] [Schoonmoeder van V-au] V-at; V-au
Koevoets, Louisa Maria Johanna (*23-11-1879) [Schoonmoeder van V-co] V-co
Kok, Anna Maria de (*05-12-1827, †14-06-1902) [Schoonmoeder van IV-f] IV-f
Kok, Anna Maria de (*04-07-1885, †14-09-1955) [Schoonmoeder van VI-n] VI-n
Kok, Helena Johanna de (*04-01-1879, †03-04-1946) [Schoonmoeder van VI-dj] VI-dj
Kokke, Wilhelmina (*07-05-1899, †29-03-1960) [Schoonmoeder van VII-bu] VII-bu
Koninckx, Maria Cornelia Janssen (*06-11-1808) [Schoonmoeder van IV-i] IV-i
Koning, Adriana de (*05-03-1877) [Schoonmoeder van VI-gq] VI-gq
Koning, Anna Cornelia de (*02-01-1882, †03-02-1963) [Schoonmoeder van VI-dc] VI-dc
Koning, Johanna de (*14-09-1889, †04-02-1946) [Schoonmoeder van VI-cq] VI-cq
Konings, Adrianus (*09-08-1874, †08-03-1952) [Partner van V-cx] V-cx; VI-fz
Konings, Antonetta (*08-04-1863, †24-12-1936) [Schoonmoeder van V-fi] [Schoonmoeder van V-fw] V-fi; V-fw

Konings, Cornelia (*03-09-1896) [Partner van V-fs] V-fs; VI-kc
Konings, Cornelis (*25-07-1865, †20-02-1936) [Schoonvader van V-fs] V-fs
Konings, Cornelis Marinus (*26-11-1909) [Zoon van V-cx] **V-cx,7**
Konings, Doodgeboren Zoon (levenloos *08-04-1907) [Zoon van V-cx] **V-cx,5**
Konings, Franciscus (*28-11-1834, †26-05-1905) [Schoonvader van V-cx] V-cx
Konings, Franciscus Johannes (*26-06-1901, †26-06-1977) [Nummer VI-fz] **VI-fz**
Konings, Henricus (*26-08-1908, †15-10-1908) [Zoon van V-cx] **V-cx,6**
Konings, Henricus Cornelis (*20-03-1904, †03-06-1904) [Zoon van V-cx] **V-cx,3**
Konings, Johanna (*29-07-1897, †30-07-1897) [Dochter van V-cx] **V-cx,1**
Konings, Johanna (*06-10-1902, †16-05-1996) [Schoonmoeder van VI-kr] VI-kr
Konings, Johanna Petronella (*04-08-1913, †01-10-1913) [Dochter van V-cx] **V-cx,8**
Konings, Johannes Adrianus (*01-02-1906) [Zoon van V-cx] **V-cx,4**
Konings, Wilhelmina Johanna (*22-09-1902) [Schoonmoeder van VI-kj] VI-kj
Koolen, Adriana (*20-04-1893) [Partner van V-et] V-et; VI-is
Koolen, Anna Maria (*08-12-1853, †12-05-1923) [Schoonmoeder van V-cz] V-cz
Koolen, Matthijs (*27-08-1863, †07-09-1930) [Schoonvader van V-et] V-et
Kools, Marinus (*31-12-1881) [Schoonvader van VI-gb] VI-gb
Kools, Marinus (*20-02-1909, †19-04-1964) [Partner van VI-gb] VI-gb
Koopman, Jacobus (*05-04-1864, †24-10-1942) [Schoonvader van VI-gp] VI-gp
Koopman, Petrus Theodorus (*18-10-1905, †12-10-1955) [Partner van VI-gp] VI-gp
Koppens, Johanna (*18-05-1883, †05-11-1972) [Schoonmoeder van VI-eq] VI-eq
Kort, Francina de (*16-03-1848, †24-04-1922) [Schoonmoeder van V-h] V-h
Kortus, Laurina (*11-06-1830) [Schoonmoeder van IV-ak] IV-ak
Kostermans, Catharina Cornelia (Kaat) (*18-10-1912, †23-09-1997) [Partner van VI-aj] VI-aj; VII-t; VII-u; VII-v
Kostermans, Sebastiaan (*04-09-1875, †23-12-1960) [Schoonvader van VI-aj] VI-aj
Kraaijbeek, Petrus Josephus (*07-08-1895, †06-06-1971) [Schoonvader van VI-ep] VI-ep
Kraaybeek, Wilhelmina Petronella Elisabetha (*14-06-1924, †23-08-2002) [Partner van VI-ep] VI-ep; VII-bo
Kramers, Adriana (*01-09-1891, †03-03-1943) [Schoonmoeder van VI-iq] VI-iq
Krebbekx, Laurentius Maria (Ran) (*04-10-1938, †14-10-2001) [Nummer VI-hx] **VI-hx**
Krebbekx, Lucia Antonia Maria (Luus) (*22-09-1935, †22-09-2015) [Dochter van V-ei] **V-ei,1**
Krebbekx, Matthijs (*01-12-1874, †22-11-1913) [Schoonvader van V-ei] V-ei
Krebbekx, Matthijs Laurentius Bernardus Maria (Thijs) (*08-10-1936, †31-05-2003) [Nummer VI-hw] **VI-hw**
Krebbekx, Petronella Maria (Nell) (*10-08-1945) [Nummer VI-hy] **VI-hy**
Krebbekx, Petrus Bernardus (*22-01-1905, †20-07-1960) [Partner van V-ei] V-ei; VI-hw; VI-hx; VI-hy
Kriesels, Johanna (*07-04-1846, †13-02-1893) [Schoonmoeder van V-ao] V-ao
Krijnen, Anna Maria Adriana (Annemarie) (*04-12-1938) [Partner van VII-i] VII-i
Krijnen, Johan (Jo) (*03-06-1912, †20-10-1989) [Schoonvader van VII-i] VII-i
Krinkels, Petrus Johannes (*01-06-1876, †01-12-1946) [Schoonvader van VI-gv] VI-gv
Krinkels, Wilhelmus Franciscus (*28-05-1909) [Partner van VI-gv] VI-gv
Krom, Adrianus Maria de (*12-08-1901) [Partner van VI-gi] VI-gi
Krom, Gerardus de (*17-09-1867, †22-09-1955) [Schoonvader van VI-cp] VI-cp
Krom, Gerardus Adrianus de (*11-11-1936, †25-08-2006) [Nummer VII-ak] **VII-ak**
Krom, Johanna Wilhelmina Catharina de (*15-10-1938) [Nummer VII-al] **VII-al**; VIII-d
Krom, Johannes de (*29-08-1904, †28-01-1982) [Partner van VI-cp] VI-cp; VII-aj; VII-ak; VII-al
Krom, Maria Adriana de [Schoonmoeder van VI-dl] VI-dl
Krom, Mien de (*25-02-1934) [Nummer VII-aj] **VII-aj**

Krom, Sebastianus de (*21-04-1874) [Schoonvader van VI-gi] VI-gi
Krom, Sebastianus Adrianus Jacobus de (*10-01-1927) [Zoon van VI-gi] **VI-gi,1**
Kroonen, Cornelis Wilhelmus (*15-05-1855, †12-02-1931) [Partner van IV-t] IV-t
Kroonen, Franciscus (Frans) (*30-11-1881, †01-06-1976) [Schoonvader van VI-cm] VI-cm
Kroonen, Johanna Cornelia (*31-12-1915) [Partner van VI-cm] VI-cm; VII-ad
Kroonen, Sebastiaan (*08-11-1813) [Schoonvader van IV-t] IV-t
Kruf, Adriana (*04-06-1879, †15-01-1956) [Schoonmoeder van VI-ek] VI-ek
Kruf, Jacoba (*10-12-1910, †27-09-1944) VI-ea
Kruijver, Geertruida (*11-05-1885, †02-12-1961) [Schoonmoeder van VI-dy] VI-dy
Kuijk, Antonius van (*03-03-1870, †08-12-1929) [Schoonvader van VI-al] VI-al
Kuijk, Cornelia Maria Antonetta van (*07-11-1933) [Partner van VI-hu] VI-hu
Kuijk, Hendrikus van (*14-09-1890, †25-03-1981) [Schoonvader van VI-hu] VI-hu
Kuijk, Johanna (*28-11-1920, †31-07-1993) [Partner van VI-al] VI-al
Kuijl, Wilhelmina Louisa Jacoba van der (*14-08-1879) V-eo
Kuijstermans, Joanna (*26-03-1842, †16-12-1905) [Partner van IV-d] IV-d; V-i; V-j; V-k; V-l; V-m
Kuijstermans, Marijn (*05-07-1811, †16-10-1891) [Schoonvader van IV-d] IV-d
Kuiper, Cornelis (*06-01-1916, †20-05-1997) [Schoonvader van VII-bk] VII-bk
Kuiper, Elisabeth (Betsie) (*31-03-1942) [Partner van VII-bk] VII-bk
Kuipers, Christoffel (Christ) (*21-10-1919, †10-06-1983) [Schoonvader van VII-cl] VII-cl
Kuipers, Christoffel Josephus Maria (Chris) (*21-03-1953) [Partner van VII-cl] VII-cl; VIII-e; VIII-e,1
Kuipers, Luna (Luna) (*21-02-2013, †21-02-2013) [Dochter van VIII-e] **VIII-e,2**
Kuipers, Matz (Matz) (*02-06-2014) [Zoon van VIII-e] VII-cl,3; **VIII-e,3**
Kuipers, Niels (Niels) (*09-08-1988) [Zoon van VII-cl] **VII-cl,3**; VIII-e,3
Kuipers, Petronella Clasina Maria (Nelly) (*04-01-1948, †21-05-2022) [Getuige bij doop van zoon van VII-cl] VII-cl,2
Kuipers, Quinn (Quinn) (*30-05-2011) [Zoon van VIII-e] VII-cl; VII-cl,2; **VIII-e,1**
Kuipers, Robbie (*17-08-1980) [Nummer VIII-e] **VIII-e**
Kuipers, Stefan (*15-01-1983) [Zoon van VII-cl] **VII-cl,2**; VIII-e,1
Kunst, Adriana (~04-03-1799, †12-12-1874) [Schoonmoeder van IV-ae] IV-ae
Laanen, Adriana (*29-05-1870, †19-11-1952) [Schoonmoeder van VI-hj] VI-hj
Laanen, Catharina Adriana Cornelia (*28-03-1911, †09-03-1967) [Schoonmoeder van VI-ks] VI-ks
Laanen, Franciscus (*24-10-1868, †08-01-1945) [Schoonvader van V-fb] V-fb
Laanen, Pieternella Catharina (*26-10-1898, †05-07-1985) [Partner van V-fb] V-fb
Lambrechts, Cornelia (*17-05-1882, †08-12-1951) [Schoonmoeder van VI-fv] VI-fv
Lambrechts, Maria [Schoonmoeder van VI-gm] VI-gm
Lambregts, Cornelis (*15-03-1860, †04-12-1932) [Schoonvader van V-bi] V-bi
Lambregts, Maria Lucia (*21-11-1889, †09-10-1966) [Partner van V-bi] V-bi; VI-dx; VI-dy; VI-dz; VI-ea
Lammerée, Dimphna (*14-07-1865, †28-06-1934) [Schoonmoeder van VI-gy] VI-gy
Lammers, Adriaan (*07-12-1818) [Schoonvader van IV-m] IV-m
Lammers, Adrianus (*19-04-1883, †27-04-1883) [Zoon van IV-m] **IV-m,2**
Lammers, Adrianus Johannes (*05-08-1889, †12-08-1921) [Zoon van IV-m] **IV-m,4**
Lammers, Helena (*07-03-1881, †08-02-1915) [Nummer V-an] **V-an**
Lammers, Leendert (*05-08-1850, †26-12-1894) [Partner van IV-m] IV-m; V-an; V-ao; V-ap
Lammers, Maria Elizabet (*11-01-1893, †13-06-1972) [Nummer V-ap] **V-ap**; VI-bp
Lammers, Wilhelmina Maria Elisabeth (*23-03-1886, †16-03-1911) [Nummer V-ao] **V-ao**; VI-bn; VI-bo

Lampo, Louisa Maria Paulina (*27-03-1899, †28-02-1959) [Schoonmoeder van VII-as] VII-as
Landa, Wilhelmina Margaretha (*16-03-1870) [Schoonmoeder van VI-ec] VI-ec
Lang, Cornelia Johanna de (*03-01-1898) [Schoonmoeder van VI-bu] VI-bu
Laurijssen, Maria Cornelia (~02-03-1806, †28-07-1874) [Schoonmoeder van IV-e] IV-e
Lauwen, Adrianus Petrus (*29-09-1934) [Zoon van VI-ad] **VI-ad,2**
Lauwen, Antonius (*28-02-1898, †06-12-1949) [Partner van VI-ad] VI-ad
Lauwen, Petrus (*24-06-1856, †22-04-1927) [Schoonvader van VI-ad] VI-ad
Lauwen, Petrus (*13-07-1930) [Zoon van VI-ad] **VI-ad,1**
Lazeroms, Johanna Maria [Schoonmoeder van V-ed] V-ed
Léautaud, Marijn Pieter Willem (*02-12-1882, †08-04-1959) [Getuige bij geboorteaangifte van partner van VI-as] VI-as
Leenaarts, Dimphna Johanna (*13-06-1903) [Schoonmoeder van VII-al] VII-al
Leenders, Albertus Dominicus [Schoonvader van VI-hz] VI-hz
Leenders, Cornelis Wilhelmus (*1905) [Partner van VI-hz] VI-hz
Leent, Gerardus van (*26-04-1895, †15-02-1960) [Schoonvader van VI-ix] VI-ix
Leent, Petrus Nicolaas van (*03-06-1929) [Partner van VI-ix] VI-ix
Leeuw, Adriana Elisabeth de [Schoonmoeder van V-bt] V-bt
Leeuw, Anna Catharina de (*01-04-1868) [Schoonmoeder van V-cc] V-cc
Leeuw, Antonius de (*09-03-1879, †29-03-1937) [Schoonvader van V-ea] V-ea
Leeuw, Johannes Paulus de (*22-05-1907, †02-02-1982) [Partner van V-ea] V-ea
Leeuw, Magdalena de (*31-10-1893, †31-05-1950) [Partner van V-bt] V-bt; VI-et; VI-eu
Leijdekkers, Ignatius Johannes Aloysius (*20-12-1926, †21-01-2005) [Partner van VI-fj] VI-fj
Leijdekkers, Petrus Jacobus (*21-06-1876, †20-10-1946) [Schoonvader van VI-fj] VI-fj
Leijsen, Adrianus [Schoonvader van III-g] III-g
Leijssen, Adrianus (*08-10-1857, †04-07-1910) [Zoon van III-g] **III-g,7**
Leijssen, Paulus (*±1814, †01-04-1871) [Partner van III-g] III-g
Leijten, Adriana (*18-10-1833, †09-02-1916) [Schoonmoeder van IV-v] IV-v
Leijten, Johanna (*30-06-1906, †18-09-1980) [Schoonmoeder van VII-ay] [Schoonmoeder van VII-ah] VII-ah; VII-ay
Leijten, Johanna Catharina (*28-03-1909) [Partner van VI-ct] VI-ct
Leijten, Johannes (Jan) (*13-12-1879) [Schoonvader van VI-ct] VI-ct
Ligtenberg, Adrianus Henricus (*30-12-1927, †30-04-1994) [Zoon van V-v] **V-v,5**
Ligtenberg, Cornelis Wilhelmus (*06-02-1920) [Zoon van V-v] **V-v,2**
Ligtenberg, Henricus Maria (Henk) (*02-06-1935, †15-04-2019) [Nummer VI-ar] VI-aq; **VI-ar**
Ligtenberg, Johanna Wilhelmina Maria (Ans) (*21-03-1954, †03-08-2003) [Dochter van VI-aq] **VI-aq,1**
Ligtenberg, Johannes (*15-06-1893, †16-01-1968) [Partner van V-v] V-v; VI-ao; VI-ap; VI-aq; VI-ar
Ligtenberg, Maria (*18-10-1866, †04-10-1939) [Schoonmoeder van V-ef] V-ef
Ligtenberg, Maria Petronella (*01-12-1931) [Dochter van V-v] **V-v,6**
Ligtenberg, Petrus Adrianus (Piet) (*28-07-1922, †19-07-1990) [Nummer VI-ap] **VI-ap**
Ligtenberg, Petrus Marcus Adrianus Maria (Mark) (*29-12-1968) [Zoon van VI-aq] **VI-aq,2**
Ligtenberg, Wilhelmina Maria (*12-02-1919, †26-02-1971) [Nummer VI-ao] **VI-ao**; VII-x
Ligtenberg, Wilhelmus Cornelis (Willem) (*28-07-1922, †09-10-1970) [Nummer VI-aq] **VI-aq**; VI-ar
Ligtenberg, Wilhelmus Johannes Maria (Wim) (*25-09-1956, †16-10-1956) [Zoon van VI-ap] **VI-ap,1**
Ligtenberg, Willem (*02-12-1859, †12-03-1937) [Schoonvader van V-v] V-v
Linders, P. (*17-11-1931, †1997) [Partner van VII-as] VII-as

Litzen, Cornelius Adriaens van (~05-05-1767, †01-11-1829) [Schoonvader van III-a] III-a
Litzen, Joanna van (~23-05-1801, †07-07-1868) [Partner van III-a] III-a; IV-a; IV-b
Lockx, Adrianus Franciscus (*04-11-1897) [Partner van VI-ed] VI-ed
Lockx, Jacobus (*01-05-1839) [Schoonvader van VI-ed] VI-ed
Lodiers, Adriaan (*26-10-1883, †20-12-1966) [Schoonvader van V-go] V-go
Lodiers, Anna Adriana Petronella (*14-01-1957, †06-01-1995) [Dochter van V-go] **V-go,3**
Lodiers, Cornelia (*16-03-1942) [Nummer VI-ks] **VI-ks**
Lodiers, Cornelia Anthonetta Elisabeth (*26-07-1919, †10-06-2005) [Partner van V-ec] V-ec
Lodiers, Jan (*30-03-1844, †06-12-1905) [Schoonvader van V-cu] V-cu
Lodiers, Johannes (*01-07-1912, †1993) [Partner van V-go] V-go; VI-kr; VI-ks
Lodiers, Johannes Adrianus (*28-10-1910, †08-03-1961) [Partner van VI-ho] VI-ho
Lodiers, Petronella (*14-04-1877, †18-07-1962) [Partner van V-cu] V-cu; VI-fp; VI-fq; VI-fr; VI-fs; VI-ft
Lodiers, Petronella Cornelia Anna (*05-06-1938) [Nummer VI-kr] **VI-kr**
Lodiers, Pieter (*18-02-1881, †17-02-1970) [Schoonvader van VI-ho] [Schoonvader van V-ec] V-ec; VI-ho
Loenhout, Anna Catharina van (*03-08-1874) [Schoonmoeder van VI-ae] VI-ae
Loenhout, Cornelis van (*09-10-1819, †02-07-1879) [Schoonvader van IV-r] [Schoonvader van IV-s] IV-r; IV-s
Loenhout, Maria Elizabeth van (*16-07-1856, †14-01-1933) [Partner van IV-r] IV-r; V-bk; V-bl; V-bm; V-bn; V-bo
Loenhout, Petronella Philomena van (*07-06-1862, †23-01-1919) [Partner van IV-s] IV-s; V-bp; V-bq; V-br
Lokhuizen, Jacobus Cornelis van (*1897) [Partner van VI-gf] VI-gf
Lokhuizen, Karel Theodoor van [Schoonvader van VI-gf] VI-gf
Looij, Christina Johanna Cornelia de (*01-12-1884) [Schoonmoeder van VI-fj] VI-fj
Loon, Adriaan van (*03-04-1937, †03-04-1989) [Nummer VII-am] **VII-am**
Loon, Adriana (Jaantje) van (*02-11-1908, †12-03-1984) [Nummer VI-do] **VI-do**; VII-au; VII-av; VII-aw
Loon, Adriana van (*10-11-1910, †15-12-2010) [Nummer VI-cw] **VI-cw**
Loon, Adriana Johanna van (*29-11-1903) [Schoonmoeder van VI-en] VI-en
Loon, Adriana Maria van (*03-03-1883, †24-06-1972) [Nummer V-bf] **V-bf**; VI-da; VI-db; VI-dc; VI-dd; VI-de; VI-df; VI-dg
Loon, Adriana Maria van (*19-12-1920, †26-09-1961) [Nummer VI-ea] **VI-ea**
Loon, Adrianus van (*16-11-1838, †03-02-1885) [Partner van III-m] III-m; IV-aw; IV-ax; IV-ay; IV-az; IV-ba
Loon, Adrianus van (*20-01-1879, †22-11-1967) [Nummer V-bd] **V-bd**; VI-ct; VI-cu; VI-cv; VI-cw; VI-cx; VI-cy; VI-cz
Loon, Adrianus van (*26-10-1888, †21-12-1986) [Nummer V-fk] **V-fk**; VI-jt; VI-ju; VI-jv; VI-jw
Loon, Adrianus van (*29-02-1920, †19-07-1974) [Nummer VI-dt] **VI-dt**
Loon, Adrianus van (*27-02-1930) [Zoon van V-bi] **V-bi,8**
Loon, Adrianus Cornelis van (*27-12-1904, †16-04-1974) [Nummer VI-jt] **VI-jt**
Loon, Adrianus Jacobus van (*20-10-1940, †01-06-2017) [Zoon van V-fr] **V-fr,1**
Loon, Adrianus Johannes van (*13-08-1895, †21-02-1985) [Nummer V-fs] **V-fs**; VI-kc
Loon, Adrianus Johannes van (*10-11-1934) [Zoon van VI-ct] **VI-ct,2**
Loon, Adrianus Johannes Wilhelmus van (*17-07-1915, †30-07-1915) [Zoon van IV-bk] **IV-bk,2**
Loon, Adrianus Petrus van (*10-07-1935) [Zoon van VI-cv] **VI-cv,1**
Loon, Adrianus Petrus Jacobus van (*30-01-1928) [Zoon van VI-ha] **VI-ha,5**

Loon, Adrianus Petrus Johannes Catharina van (*16-10-1925, †04-01-2000) [Nummer V-hg] **V-hg**
Loon, Andreas Machiel Johannes van (*25-02-1910) [Partner van VI-f] VI-f
Loon, Anna Jacoba Cornelia Catharina van (*14-03-1932) [Dochter van VI-jt] **VI-jt,1**
Loon, Antonius van (*17-06-1890, †25-01-1972) [Nummer V-fl] **V-fl**; VI-jx; VI-jy
Loon, Antonius van (*07-08-1915) [Zoon van V-bd] **V-bd,9**
Loon, Antonius van (*01-06-1928, †09-12-1991) [Nummer VI-dw] **VI-dw**
Loon, Antonius Hendrikus van (*07-07-1933, †31-10-1984) [Nummer VI-jy] **VI-jy**
Loon, Antonius Maria van (*1943, †30-03-1945) [Zoon van V-fr] **V-fr,2**
Loon, Antonius Petrus van (*19-11-1885) [Nummer V-bh] **V-bh**; VI-do; VI-dp; VI-dq; VI-dr; VI-ds; VI-dt; VI-du; VI-dv; VI-dw
Loon, Catharina van (*29-07-1884, †24-03-1962) [Nummer V-bg] **V-bg**; VI-dh; VI-di; VI-dj; VI-dk; VI-dl; VI-dm; VI-dn
Loon, Catharina van (*29-05-1919) [Nummer VI-cz] **VI-cz**
Loon, Catharina Cornelia van (*22-10-1915, †07-03-2001) [Nummer VI-dq] **VI-dq**
Loon, Catharina Petronella van (*09-03-1924, †18-02-1925) [Dochter van VI-ha] **VI-ha,3**
Loon, Catharina Petronella van (*09-11-1925, †03-11-2006) [Nummer VII-bw] **VII-bw**
Loon, Cornelia van (*09-12-1867, †19-08-1948) [Nummer IV-az] **IV-az**; V-fv; V-fw
Loon, Cornelia van (*25-04-1880) [Nummer V-be] **V-be**
Loon, Cornelia van (*14-06-1894) [Nummer V-fm] **V-fm**
Loon, Cornelia van (*20-03-1922) [Dochter van V-bd] **V-bd,14**
Loon, Cornelia van (*07-06-1936) [Dochter van VI-ct] **VI-ct,3**
Loon, Cornelia Adriana Wilhelmina van (*26-09-1911) [Nummer V-he] **V-he**
Loon, Cornelia Johanna van (*18-11-1916, †09-09-2002) [Nummer VI-dr] **VI-dr**; VII-ba; VII-bb
Loon, Cornelia Maria van (*04-04-1924) [Dochter van V-fl] **V-fl,6**
Loon, Cornelis van (*14-07-1892, †11-11-1951) [Partner van VI-ha] VI-ha; VII-bv; VII-bw
Loon, Cornelis van (*31-12-1907, †29-12-1970) [Nummer V-fr] **V-fr**
Loon, Cornelis van (*16-02-1914, †15-08-2007) [Nummer VI-cy] **VI-cy**; VII-am; VII-an
Loon, Cornelis van (*27-03-1915) [Nummer VI-dz] **VI-dz**
Loon, Cornelis Antonius van (*18-04-1929) [Zoon van VI-ha] **VI-ha,6**
Loon, Cornelis Antonius Adrianus van (*21-06-1944, †22-06-1944) [Zoon van VI-gc] **VI-gc,1**
Loon, Cornelis Petrus Marinus van (*08-10-1922, †15-02-1992) [Nummer VI-jw] **VI-jw**
Loon, Cornelis Petrus Adrianus van (*22-05-1933) [Zoon van VI-jt] **VI-jt,2**
Loon, Cornelius Adrianus van (*13-04-1866, †30-12-1928) [Schoonvader van VI-gc] VI-gc
Loon, Dijmphna Elisabeth van (*22-07-1901, †13-10-1993) [Dochter van IV-ay] **IV-ay,6**
Loon, Doodgeboren Kind van (levenloos *01-06-1940) [Kind van V-fu] **V-fu,1**
Loon, Elisabeth Adriana van (*06-07-1905, †10-08-1905) [Dochter van IV-ay] **IV-ay,8**
Loon, Elisabeth Johanna van (*11-06-1928) [Dochter van V-fl] **V-fl,8**
Loon, Elisabeth Petronella van (*05-08-1896) [Nummer V-fn] **V-fn**; VI-jz; VI-ka; VI-kb
Loon, Gerardus van (*04-07-1917) [Zoon van V-bi] **V-bi,5**
Loon, Helena van (*15-09-1906) [Dochter van V-bd] **V-bd,2**
Loon, Hendrika van (*22-09-1916) [Dochter van V-bd] **V-bd,10**
Loon, Jacoba Johanna van (*10-07-1934) [Dochter van VI-ha] **VI-ha,8**
Loon, Jacobus van (~23-02-1809, †19-09-1879) [Schoonvader van III-m] III-m
Loon, Jacobus van (*08-08-1864, †15-12-1955) [Nummer IV-ay] **IV-ay**; V-fs; V-ft; V-fu
Loon, Jacobus van (*15-10-1892) [Zoon van IV-ax] **IV-ax,3**
Loon, Jacobus Cornelis Josephus van (*16-04-1925) [Nummer VI-kc] **VI-kc**; VI-kq
Loon, Joanna Petronilla Cornelia van (*10-10-1877, †16-12-1970) [Schoonmoeder van VI-cp] VI-cp
Loon, Johanna van (*07-10-1823, †07-02-1889) [Schoonmoeder van IV-az] IV-az

Loon, Johanna van (*05-07-1856, †23-11-1938) [Nummer IV-aw] **IV-aw**; V-ff; V-fg; V-fh; V-fi; V-fj
Loon, Johanna van (*30-01-1899) [Nummer V-fo] **V-fo**
Loon, Johanna van (*20-11-1911, †31-01-1913) [Dochter van V-bd] **V-bd,6**
Loon, Johanna van (*17-09-1912, †29-04-2008) [Nummer VI-dp] **VI-dp**; VII-ax; VII-ay; VII-az
Loon, Johanna van (*02-03-1913) [Nummer VI-ju] **VI-ju**
Loon, Johanna Antonia van (*27-03-1910, †31-05-1995) [Nummer VI-dx] **VI-dx**
Loon, Johanna Cornelia van (*17-06-1933) [Dochter van VI-ct] **VI-ct,1**
Loon, Johanna Elisabeth van (*04-10-1922) [Dochter van V-fl] **V-fl,5**
Loon, Johanna Maria van (*17-11-1913, †10-09-1914) [Dochter van V-bi] **V-bi,3**
Loon, Johanna Theresia van (*11-07-1931, †13-11-1932) [Dochter van VI-ha] **VI-ha,7**
Loon, Johannes van (*26-12-1862, †22-11-1943) [Nummer IV-ax] **IV-ax**; V-fk; V-fl; V-fm; V-fn; V-fo; V-fp; V-fq; V-fr
Loon, Johannes van (*08-09-1866, †27-09-1935) [Schoonvader van VI-ha] [Schoonvader van VI-hc] VI-ha; VI-hc
Loon, Johannes van (*28-02-1888, †10-10-1967) [Schoonvader van VI-aa] VI-aa
Loon, Johannes van (*25-03-1896, †23-11-1987) [Partner van VI-hc] VI-hc
Loon, Johannes van (*05-12-1905, †17-02-1907) [Zoon van IV-ax] **IV-ax,10**
Loon, Johannes van (*08-05-1908, †16-09-1957) [Nummer VI-cu] **VI-cu**
Loon, Johannes van (*01-04-1921) [Nummer VI-du] **VI-du**
Loon, Johannes Adrianus van (*31-10-1896) [Nummer V-ft] **V-ft**
Loon, Johannes Adrianus van (*05-07-1919) [Zoon van VI-ha] **VI-ha,1**
Loon, Johannes Adrianus van (*30-06-1931) [Zoon van VI-hc] **VI-hc,3**
Loon, Johannes Adrianus van (*16-01-1936) [Zoon van VI-jv] **VI-jv,1**
Loon, Johannes Cornelis van (*02-02-1914) [Nummer VI-jv] **VI-jv**; VII-cp
Loon, Johannes Ludovicus van (*19-11-1866) [Schoonvader van VI-f] VI-f
Loon, Johannes Ludovicus van (*21-02-1919, †11-05-1920) [Zoon van V-fl] **V-fl,2**
Loon, Johannes Ludovicus van (*18-05-1920) [Zoon van V-fl] **V-fl,3**
Loon, Josephus van (*15-10-1871, †14-06-1878) [Zoon van III-m] **III-m,6**
Loon, Josephus Adrianus van (*27-01-1898, †25-09-1918) [Zoon van IV-ay] **IV-ay,3**
Loon, Laurentius Gerardus van (*22-06-1946, †19-11-2008) [Nummer VII-bc] **VII-bc**
Loon, Leonardus Laurentius van (*09-03-1900, †08-11-1900) [Zoon van IV-ay] **IV-ay,5**
Loon, Leonardus Laurentius van (*20-02-1903, †19-01-1983) [Zoon van IV-ay] **IV-ay,7**
Loon, Ludovicus Antonius Gerardus Maria van (*31-12-1917) [Partner van VI-gc] VI-gc
Loon, Ludovicus Johannes van (*12-08-1921, †31-05-1944) [Zoon van V-fl] **V-fl,4**
Loon, Maria van (*14-12-1922, †03-03-2007) [Nummer VI-dv] **VI-dv**
Loon, Maria van (*12-05-1936) [Dochter van VI-cy] **VI-cy,1**
Loon, Maria Catharina van (*16-06-1909) [Dochter van IV-ax] **IV-ax,12**
Loon, Maria Cornelia Antonia (Riet) van (*27-11-1939) [Nummer VII-cp] **VII-cp**
Loon, Maria Johanna van (*02-04-1917, †21-06-1994) [Nummer VI-jx] **VI-jx**
Loon, Maria Johanna van (*29-09-1925, †25-10-1927) [Dochter van V-bi] **V-bi,7**
Loon, Maria Petronella van (*29-08-1920) [Dochter van VI-hc] **VI-hc,1**
Loon, Marijn van (*06-11-1850, †20-09-1932) [Partner van IV-q] IV-q; V-bc; V-bd; V-be; V-bf; V-bg; V-bh; V-bi; V-bj
Loon, Marinus van (*07-08-1879, †03-09-1969) [Partner van IV-bk] IV-bk; V-he; V-hf; V-hg
Loon, Marinus van (*14-05-1900, †20-11-1900) [Zoon van IV-ax] **IV-ax,7**
Loon, Marinus van (*24-08-1905, †06-11-2005) [Nummer VI-ct] **VI-ct**
Loon, Marinus van (*05-09-1910, †05-10-1910) [Zoon van V-bh] **V-bh,2**
Loon, Marinus van (*07-03-1912, †21-08-1991) [Nummer VI-dy] **VI-dy**; VII-bc
Loon, Marinus Adrianus van (*01-12-1947, †19-03-1948) [Zoon van VI-ds] **VI-ds,1**
Loon, Marinus Petrus van (*28-09-1911) [Zoon van V-bh] **V-bh,4**

Loon, Martinus van (*01-12-1888, †23-02-1889) [Zoon van IV-q] **IV-q,9**
Loon, Petronella van (*17-04-1880, †15-01-1945) [Schoonmoeder van V-ea] V-ea
Loon, Petronella van (*30-06-1891, †04-01-1972) [Nummer V-bj] **V-bj**; VI-eb
Loon, Petronella van (*01-11-1904, †18-10-1992) [Nummer V-fq] **V-fq**; VI-he; VII-ca; VII-cb
Loon, Petronella van (*11-08-1925) [Dochter van V-bh] **V-bh,15**
Loon, Petronella van (*25-09-1941) [Nummer VII-an] **VII-an**
Loon, Petronella Anna Maria van (*06-02-1926, †11-12-1927) [Dochter van V-fl] **V-fl,7**
Loon, Petronella Catharina van (*28-04-1922) [Nummer VII-bv] **VII-bv**
Loon, Petronella Catharina van (*04-12-1928, †20-10-2016) [Dochter van VI-hc] **VI-hc,2**
Loon, Petrus van (*05-09-1910, †07-09-1910) [Zoon van V-bh] **V-bh,3**
Loon, Petrus van (*23-02-1918, †07-07-1919) [Zoon van V-bd] **V-bd,11**
Loon, Petrus van (*24-10-1920, †30-06-1941) [Zoon van V-bd] **V-bd,13**
Loon, Petrus Adrianus van (*18-11-1936) [Zoon van VI-cv] **VI-cv,2**
Loon, Petrus Cornelius van (*03-04-1887, †08-05-1958) [Nummer V-bi] **V-bi**; VI-dx; VI-dy; VI-dz; VI-ea
Loon, Petrus Johannes van (*22-10-1846, †09-06-1924) [Schoonvader van IV-bk] IV-bk
Loon, Petrus Marinus van (*01-02-1918, †14-11-1948) [Nummer VI-ds] **VI-ds**
Loon, Sebastiaan van (*25-10-1824, †27-10-1895) [Schoonvader van IV-q] IV-q
Loon, Sebastiaan van (*02-12-1909) [Nummer VI-cv] **VI-cv**
Loon, Sebastiaan van (*17-06-1924, †23-12-1937) [Zoon van V-bh] **V-bh,14**
Loon, Sebastianus van (*11-08-1881, †04-08-1904) [Zoon van IV-q] **IV-q,4**
Loon, Susanna van (*08-09-1870) [Nummer IV-ba] **IV-ba**; V-fx; V-fy; V-fz
Loon, Susanna van (*18-07-1901, †04-02-1990) [Nummer V-fp] **V-fp**
Loon, Thomas Cornelis van (*01-03-1899) [Nummer V-fu] **V-fu**
Loon, Wilhelmina van (*04-12-1877, †26-02-1953) [Nummer V-bc] **V-bc**; VI-cm; VI-cn; VI-co; VI-cp; VI-cq; VI-cr; VI-cs
Loon, Wilhelmina van (*01-11-1912) [Nummer VI-cx] **VI-cx**
Loon, Wilhelmina van (*06-06-1914, †09-02-1915) [Dochter van V-bh] **V-bh,6**
Loon, Wilhelmina van (*27-04-1927) [Dochter van V-bh] **V-bh,16**
Loon, Wilhelmina Adriana van (*30-12-1911, †29-03-1985) [Partner van VI-aa] VI-aa
Loon, Wilhelmina Adriana Johanna van (*18-05-1920) [Nummer V-hf] **V-hf**
Loon, Wilhelmina Cornelia van (*13-02-1919, †24-04-1919) [Dochter van V-bh] **V-bh,10**
Loos, Adriana Cornelia (*21-01-1889, †26-11-1972) [Nummer V-bv] **V-bv**; VI-ey; VI-ez; VI-fa
Loos, Adriana Wilhelmina Antonetta (*12-11-1931) [Dochter van V-bz] **V-bz,1**
Loos, Adriana Wilhelmina Maria (*30-08-1931) [Dochter van V-bx] **V-bx,1**
Loos, Adrianus (*12-01-1891, †17-02-1985) [Nummer V-bw] **V-bw**; VI-fb; VI-fc; VI-fd
Loos, Adrianus Arnoldus (*28-09-1900) [Partner van V-fo] V-fo
Loos, Adrianus Martinus (*24-04-1927) [Zoon van V-bw] **V-bw,6**
Loos, Adrianus Petrus Maria (*18-11-1936) [Zoon van V-by] **V-by,7**
Loos, Anna Cornelia (*02-02-1923, †04-08-2017) [Nummer VI-fc] **VI-fc**
Loos, Antonetta Petronella Bernardus (*12-01-1934) [Dochter van V-bx] **V-bx,3**
Loos, Antonius Cornelis (*08-06-1934, †23-08-1934) [Zoon van V-by] **V-by,5**
Loos, Antonius Cornelis Maria (*06-07-1935) [Zoon van V-by] **V-by,6**
Loos, Antonius Joannes (*11-02-1873, †13-02-1946) [Schoonvader van V-fo] V-fo
Loos, Arnoldus Andreas (*25-04-1924) [Zoon van V-bw] **V-bw,4**
Loos, Catharina (*25-11-1894) [Dochter van IV-u] **IV-u,5**
Loos, Catharina Adriana Maria (*27-07-1938, †06-05-1995) [Dochter van V-bx] **V-bx,5**
Loos, Christianus (*21-11-1899, †25-03-1972) [Nummer V-by] **V-by**; VI-fe
Loos, Cornelia Wilhelmina (*05-08-1929, †08-12-1993) [Nummer VI-fe] **VI-fe**
Loos, Cornelis Antonius (*28-06-1933, †18-01-1996) [Zoon van V-by] **V-by,4**
Loos, Cornelis Antonius Johannes (*02-02-1935) [Zoon van V-bx] **V-bx,4**

Loos, Cornelis Antonius Wilhelmus (Kees) (*18-04-1933, †12-06-1991) [Zoon van V-bz] **V-bz,2**
Loos, Cornelius Jacobus (*11-12-1921) [Zoon van V-bw] **V-bw,2**
Loos, Gerardus Johannes (Geert) (*02-05-1931, †01-02-2018) [Nummer VI-fd] **VI-fd**
Loos, Jacobus Cornelius (*12-01-1864, †26-05-1937) [Partner van IV-u] IV-u; V-bv; V-bw; V-bx; V-by; V-bz
Loos, Jacobus Cornelius (*04-10-1920, †31-08-2007) [Nummer VI-fb] **VI-fb**
Loos, Johannes (*25-02-1821, †19-04-1871) [Schoonvader van IV-u] IV-u
Loos, Johannes (*22-12-1889, †28-03-1891) [Zoon van IV-u] **IV-u,2**
Loos, Johannes Christianus (*30-11-1925, †05-07-2008) [Zoon van V-bw] **V-bw,5**
Loos, Johannes Jacobus (*29-07-1893, †27-05-1988) [Nummer V-bx] **V-bx**
Loos, Maria Johanna (*02-06-1935) [Dochter van V-bw] **V-bw,10**
Loos, Petronella Maria Adriana (*26-01-1932) [Dochter van V-by] **V-by,3**
Loos, Petrus Johannes (*18-11-1901, †17-06-1976) [Nummer V-bz] **V-bz**
Loos, Petrus Johannes (*01-01-1933, †09-02-1933) [Zoon van V-bw] **V-bw,9**
Loos, Wilhelmina Adriana Cornelia (*30-10-1932) [Dochter van V-bx] **V-bx,2**
Loos, Wilhelmina Catharina Maria (*11-01-1935) [Dochter van V-bz] **V-bz,3**
Loos, Wilhelmina Cornelia (*04-09-1930) [Dochter van V-by] **V-by,2**
Loos, Wilhelmina Elizabeth (*22-10-1928) [Dochter van V-bw] **V-bw,7**
Loosen, Johanna Gerarda Francisca van (*18-12-1936, †18-09-1978) [Partner van VI-fh] VI-fh
Lossez, Therese (*1871) [Schoonmoeder van VI-gf] VI-gf
Luijckx, Cornelis (*19-07-1894, †28-07-1968) [Schoonvader van VI-hn] VI-hn
Luijckx, Johanna Geertruida (*07-01-1924, †25-09-1997) [Partner van VI-hn] VI-hn
Luijk, Adrianus van (*02-12-1840) [Schoonvader van VI-jj] VI-jj
Luijk, Johannes Godefridus van (*25-12-1906, †20-08-1964) [Partner van VI-jj] VI-jj
Luijks, Adriana Cornelia (Adrie) (*27-04-1933) [Partner van VI-ko] VI-ko
Luijks, Adrianus Petrus Marinus (André) (*30-09-1969, †01-10-1969) [Zoon van VII-az] **VII-az,1**
Luijks, Anna (*30-11-1911, †24-01-2008) [Schoonmoeder van VII-bb] VII-bb
Luijks, Anna Cornelia (*17-01-1855, †26-09-1933) [Partner van IV-f] IV-f; V-q
Luijks, Anna Maria (*20-12-1873, †28-03-1942) V-cw
Luijks, Bernardus Marinus (*26-03-1930) [Zoon van VI-i] **VI-i,1**
Luijks, Hendrika Antonia (*09-10-1924, †02-11-1987) [Partner van VI-au] VI-au
Luijks, Jacobus (*24-01-1904, †06-08-1976) [Partner van VI-i] VI-i
Luijks, Johanna (*07-10-1887, †18-06-1937) [Schoonmoeder van V-gn] V-gn
Luijks, Johannes (*06-05-1824) [Schoonvader van IV-f] IV-f
Luijks, Johannes Cornelis (*14-08-1892, †27-08-1963) [Schoonvader van VI-ko] VI-ko
Luijks, Maria Johanna (Riet) (*15-06-1941) [Partner van VII-ax] VII-ax
Luijks, Marijn (*18-06-1866, †07-04-1952) [Schoonvader van VI-i] VI-i
Luijks, Marinus Christianus (*19-05-1935, †04-12-2013) [Partner van VII-az] VII-az
Luijks, Marinus Johannes (*20-06-1936) [Zoon van VI-i] **VI-i,2**
Luijks, Petrus (Peter) (*12-12-1895, †07-09-1974) [Schoonvader van VI-au] VI-au
Luijks, Petrus (*05-07-1900, †17-09-1978) [Schoonvader van VII-az] [Schoonvader van VII-ax] VII-ax; VII-az
Luijks, Petrus Adrianus Marinus (Patrick) (*30-09-1969, †27-01-1970) [Zoon van VII-az] **VII-az,2**
Luijkx, Adrianus (*14-08-1904, †14-03-1983) [Partner van VI-db] VI-db
Luijkx, Cornelis (*1875) [Schoonvader van VI-db] VI-db
Luijkx, Marinus (*19-11-1896, †28-06-1940) VI-hb
Luijkx, Pieternel (*20-08-1857, †18-12-1937) [Schoonmoeder van V-fa] V-fa
Luijsterburg, Catharina (*15-04-1816, †24-09-1886) [Schoonmoeder van III-p] III-p
Luijsterburg, Jacoba Henrica (*03-08-1911, †23-11-1988) [Partner van VI-jt] VI-jt

Luijsterburg, Petrus (*27-11-1874, †16-07-1928) [Schoonvader van VI-jt] VI-jt
Maas, Adriana Elisabeth (*23-03-1914) [Nummer VII-d] **VII-d**
Maas, Adriana Maria (*04-05-1909, †26-10-1989) [Partner van VI-co] VI-co; VII-ah; VII-ai
Maas, Adrianus (Ariaan) (*17-02-1924, †04-02-1992) [Schoonvader van VII-l] VII-l
Maas, Adrianus Cornelius (*02-07-1902, †22-12-1971) [Schoonvader van VII-ca] VII-ca
Maas, Adrianus Hermanus Antonius (*08-11-1906) [Partner van V-gk] V-gk
Maas, Adrianus Marinus Maria (*01-03-1947, †17-06-1947) [Zoon van VII-ca] **VII-ca,1**
Maas, Anna Catharina (*12-01-1913, †28-03-1993) [Nummer VII-c] **VII-c**; VIII-a; VIII-b; VIII-c
Maas, Anna Cornelia (*08-08-1872, †04-10-1939) [Schoonmoeder van VI-gh] VI-gh
Maas, Antonius Elisabeth Henricus Petrus (*28-01-1936, †13-01-2019) [Zoon van V-gk] **V-gk,2**
Maas, Cornelis (*20-01-1886, †06-08-1968) [Partner van VI-e] VI-e; VII-b; VII-c; VII-d; VII-e
Maas, Cornelis (*06-10-1923, †1998) [Zoon van VI-e] **VI-e,5**
Maas, Dina [Partner van VI-et] VI-et
Maas, Elisabeth (*03-07-1880, †18-12-1932) [Schoonmoeder van VI-bn] VI-bn
Maas, Elisabeth (*06-09-1890, †17-12-1982) [Schoonmoeder van VI-ka] VI-ka
Maas, Elisabeth (*10-08-1918, †28-08-1996) [Nummer VII-e] **VII-e**
Maas, Johanna Petronella Anna Maria (Jeanette) (*29-07-1903, †27-09-1987) [Schoonmoeder van VII-bn] VII-bn
Maas, Johannes (*01-07-1835, †01-10-1904) [Schoonvader van VI-e] VI-e
Maas, Johannes (*08-01-1912, †10-06-1993) [Nummer VII-b] **VII-b**
Maas, Johannes Adrianus (*23-02-1923) [Partner van VII-ca] VII-ca
Maas, Ludovicus (*25-03-1867, †16-10-1948) [Schoonvader van V-gk] V-gk
Maas, Ludovicus Antoniij Gerardus Marie (Louis) (*16-10-1934, †12-10-2016) [Zoon van V-gk] **V-gk,1**
Maas, Maria (*13-04-1829, †07-09-1887) [Schoonmoeder van IV-x] IV-x
Maas, Marieke Anna Frederike Dorothea (Marieke) (*04-02-1982) [Partner van VIII-e] VIII-e
Maas, Michiel (*25-01-1880, †26-09-1958) [Schoonvader van VI-co] VI-co
Maas, Petrus Johannes Josephus (Piet) (*10-01-1951) [Partner van VII-l] VII-l; VIII-e
Maatjens, Adriana Maria [Schoonmoeder van V-bx] [Schoonmoeder van V-bz] V-bx; V-bz
Machielse, Cornelis (*16-02-1887, †19-11-1979) [Partner van VI-fr] VI-fr
Machielsen, Adrianus (*22-09-1860) [Schoonvader van VI-fr] VI-fr
Machielsen, Aloysia [Schoonmoeder van V-br] V-br
Maertelaere, Cornelis de (*1867, †11-02-1946) [Schoonvader van VI-ee] VI-ee
Maertelaere, Cornelis Johannes Franciscus de (*1906, †26-12-1934) [Partner van VI-ee] VI-ee
Mariën, Catharina (*14-11-1924, †06-02-2008) [Partner van VI-dg] VI-dg
Mariën, Eduard (*19-03-1892) [Schoonvader van VI-dg] VI-dg
Marijnissen, Gustaaf Petrus Henrikus (*1909, †1990) [Partner van VI-gd] VI-gd
Martens, Elisabeth Petronella (*22-12-1885, †12-03-1958) [Partner van IV-bj] IV-bj
Martens, Johannes (*13-04-1824, †15-01-1914) [Schoonvader van IV-bj] IV-bj
Matthijssen, Adrianus (*13-10-1945) [Partner van VII-cg] VII-cg
Matthijssen, Christiaan (*19-08-1915, †15-08-1969) [Schoonvader van VII-cg] VII-cg
Matthijssen, Jacoba Adriana Antonia Maria (Jackie) (*21-05-1924) [Partner van VI-kv] VI-kv
Matthijssen, Johanna (*26-03-1853, †12-04-1919) [Schoonmoeder van V-df] V-df
Matthijssen, Marinus Johannes (*01-05-1889, †17-02-1972) [Schoonvader van VI-kv] VI-kv

Mechelen, Giljam Jakob van (*1776) [Getuige bij geboorteaangifte van partner van III-l] III-l
Meel, Carolina van (*07-02-1907, †06-06-1997) [Partner van VI-c] VI-c
Meel, Cornelis van (*26-10-1879, †06-02-1950) [Partner van V-t] V-t; VI-am; VI-an
Meel, Cornelis van (*11-07-1909) [Nummer VI-am] **VI-am**
Meel, Cornelis Petrus Johannes van (*19-08-1932) [Zoon van VI-am] **VI-am,2**
Meel, Doodgeboren Zoon van (levenloos *14-07-1906) [Zoon van V-t] **V-t,3**
Meel, Elisabeth van (*14-04-1930) [Dochter van VI-am] **VI-am,1**
Meel, Jacobus van (~28-10-1807, †19-01-1864) [Schoonvader van IV-z] IV-z
Meel, Johanna van (*27-12-1843) [Partner van IV-z] IV-z; V-cx; V-cy; V-cz; V-da
Meel, Johanna Maria van (*20-10-1856, †03-09-1930) [Schoonmoeder van V-dn] V-dn
Meel, Johannes van (*24-06-1863, †28-03-1951) [Schoonvader van VI-c] VI-c
Meel, Leonardus van (*11-02-1849, †22-02-1904) [Schoonvader van V-t] V-t
Meel, Leonardus van (*04-02-1904, †18-07-1904) [Zoon van V-t] **V-t,1**
Meel, Leonardus van (*13-05-1913, †09-08-1913) [Zoon van V-t] **V-t,7**
Meel, Maria Catharina van (*14-01-1911, †13-06-1976) [Nummer VI-an] **VI-an**; VII-w
Meel, Maria Cornelia van (*06-03-1905) [Dochter van V-t] **V-t,2**
Meel, Petrus Johannes Cornelis van (*03-01-1934) [Zoon van VI-am] **VI-am,3**
Meel, Pierre van (*1935) [Partner van VII-av] VII-av
Meel, Wilhelmina van (*13-12-1907) [Dochter van V-t] **V-t,4**
Meer, Adriana van (*24-01-1919) [Dochter van V-at] **V-at,8**
Meer, Adriana Elisabeth van (*07-06-1923) [Dochter van V-au] **V-au,7**
Meer, Adrianus van (*22-01-1877) [Partner van V-at] V-at; VI-bw; VI-bx; VI-by
Meer, Adrianus van (*20-05-1895) [Nummer V-fy] **V-fy**; VI-kd
Meer, Adrianus Johannes (Janus) van (*01-09-1929, †22-10-2006) [Partner van VI-ce] VI-ce
Meer, Adrianus Theodorus Johannes van (*19-11-1927) [Zoon van V-fy] **V-fy,5**
Meer, Bernarda Jacoba Anna van (*25-04-1929) [Dochter van V-fy] **V-fy,6**
Meer, Bernardus Cornelis Adrianus van (*09-05-1924, †18-10-1925) [Zoon van V-fy] **V-fy,3**
Meer, Christiaan van (*05-03-1914, †15-10-1968) [Schoonvader van VI-cg] VI-cg
Meer, Cornelis van (*21-12-1864, †08-04-1939) [Partner van IV-ba] IV-ba; V-fx; V-fy; V-fz
Meer, Cornelis van (*27-07-1909, †01-11-1996) [Nummer VI-bx] **VI-bx**
Meer, Cornelis Adrianus Antonius van (*03-04-1923, †16-04-1923) [Zoon van V-fy] **V-fy,2**
Meer, Cornelis Johannes Jaap van (*05-06-1930) [Zoon van V-fy] **V-fy,7**
Meer, Doodgeboren Kind van (levenloos *29-08-1951) [Kind van VI-ce] **VI-ce,1**
Meer, Dorothea van (*02-07-1859, †09-01-1914) [Schoonmoeder van V-ga] V-ga
Meer, Dorothea van (*25-10-1901, †30-06-1975) [Nummer V-fz] **V-fz**
Meer, Dorothea Cornelia Josepha van (*05-11-1931, †03-07-2021) [Nummer VI-kd] **VI-kd**
Meer, Elisabeth van (*22-11-1892) [Nummer V-fx] **V-fx**
Meer, Elisabeth Johanna van (*29-03-1929) [Dochter van V-au] **V-au,8**
Meer, Geertrui van (*01-07-1866, †24-12-1944) [Schoonmoeder van V-aa] V-aa
Meer, Gerardus van (*22-06-1878, †03-09-1976) [Partner van V-au] V-au
Meer, Gerardus van (*14-10-1914, †03-11-1978) [Zoon van V-at] **V-at,6**
Meer, Helena Maria van (*15-11-1928) [Dochter van V-at] **V-at,10**
Meer, Jacoba van (*15-10-1917, †13-02-1918) [Dochter van V-at] **V-at,7**
Meer, Jacoba Johanna van (*16-02-1904, †21-03-1904) [Dochter van V-at] **V-at,1**
Meer, Jacobus van (*19-02-1906, †30-05-1945) [Schoonvader van VI-ce] VI-ce
Meer, Jacobus van (*06-12-1911, †26-05-1976) [Nummer VI-by] **VI-by**
Meer, Johanna (Jo) van (*06-04-1945) [Partner van VI-cg] VI-cg

Meer, Johanna Cornelia van (*22-02-1909) [Dochter van IV-ba] **IV-ba,4**
Meer, Johanna Cornelia van (*26-08-1921) [Dochter van V-au] **V-au,6**
Meer, Johanna Cornelia Cecilia van (*21-07-1934) [Dochter van V-fy] **V-fy,10**
Meer, Johanna Jacoba van (*01-03-1905) [Dochter van V-at] **V-at,2**
Meer, Johannes Petrus Josephus van (*02-09-1935) [Zoon van V-fy] **V-fy,11**
Meer, Leonardus van (*21-09-1841, †11-04-1926) [Schoonvader van V-at] [Schoonvader van V-au] V-at; V-au
Meer, Leonardus van (*29-10-1907, †30-12-1989) [Nummer VI-bw] **VI-bw**
Meer, Leonardus Wilhelmus van (*19-03-1920) [Zoon van V-au] **V-au,5**
Meer, Louisa (Wies) van (*07-07-1921, †30-09-1999) [Partner van VI-cr] VI-cr
Meer, Maria Suzanna Bernardina van (*07-03-1922) [Dochter van V-fy] **V-fy,1**
Meer, Petronella van (*13-10-1922) [Dochter van V-at] **V-at,9**
Meer, Petrus van (*15-05-1832, †10-07-1921) [Schoonvader van IV-ba] IV-ba
Meer, Petrus Johannes van (*02-08-1886, †12-11-1954) [Schoonvader van VI-cr] VI-cr
Meer, Suzanna Jacoba Maria van (*10-12-1925) [Dochter van V-fy] **V-fy,4**
Meer, Theresina Jacoba Rudolpha van (*15-05-1933) [Dochter van V-fy] **V-fy,9**
Meesters, Elisabeth (*21-05-1853, †27-12-1943) [Schoonmoeder van VI-ag] VI-ag
Meesters, Johanna Maria (*15-10-1914, †08-10-1995) [Schoonmoeder van VI-cl] VI-cl
Meesters, Leonardus (*07-10-1887, †19-09-1973) [Schoonvader van VII-co] VII-co
Meesters, Maria Johanna (*09-05-1932, †01-06-1993) [Partner van VII-co] VII-co
Meesters, Paulina (*16-02-1864, †30-12-1946) [Schoonmoeder van V-bu] V-bu
Meijers, Hendrika Johanna [Partner van VI-jr] VI-jr
Meijvis, Antonia (*24-09-1848, †04-05-1932) [Schoonmoeder van V-ad] V-ad
Melis, Pieter (*1844) [Getuige bij geboorteaangifte van V-es] V-es
Melissen, Johannes (*18-02-1892, †15-03-1964) [Schoonvader van VII-aj] VII-aj
Melissen, Leonardus (*28-12-1933) [Partner van VII-aj] VII-aj
Mens, Adriana (*22-01-1834, †09-10-1911) [Schoonmoeder van V-cy] V-cy
Mens, Adriana (*12-02-1854, †24-02-1931) [Schoonmoeder van VI-e] VI-e
Mens, Elisabeth (*20-07-1856, †23-06-1939) [Partner van IV-ar] IV-ar; V-eo; V-ep
Mens, Johanna (*15-04-1883, †11-06-1925) [Schoonmoeder van VI-jz] VI-jz
Mens, Marinus Johannes (*20-03-1878, †07-03-1970) [Schoonvader van V-hd] V-hd
Mens, Wilhelmina (*16-03-1883) [Schoonmoeder van V-ge] V-ge
Mens, Wilhelmina Jacoba Maria (*16-01-1920, †08-07-1991) [Partner van V-hd] V-hd
Mens, Wouter (*13-10-1813, †06-10-1889) [Schoonvader van IV-ar] IV-ar
Merkies, Adriana Maria (*29-02-1860, †23-07-1905) [Schoonmoeder van V-fl] V-fl
Merode, Anna Goortsen van (~23-02-1726, †02-12-1790) [Schoonmoeder van I] I
Merode, Cornelia van (~06-12-1729, †22-01-1801) [Getuige bij doop van partner van I] I
Merode, Dingena van (*29-05-1877, †26-06-1945) [Schoonmoeder van V-gl] V-gl
Merrienboer, Cornelis Adrianus van (*24-06-1914, †08-02-1987) [Partner van VI-it] VI-it
Merriënboer, Adrianus van (*14-01-1881, †12-11-1964) [Schoonvader van VI-it] VI-it
Mertens, Adriana Hendrika (*23-08-1908) [Nummer VI-ee] **VI-ee**; VII-be; VII-bf
Mertens, Adriana Maria (*17-03-1941) [Nummer VII-bb] **VII-bb**
Mertens, Adrianus (*17-12-1911, †15-03-1984) [Partner van VI-dr] VI-dr; VII-ba; VII-bb
Mertens, Adrianus Antonius (*02-09-1921, †30-04-1934) [Zoon van V-bk] **V-bk,12**
Mertens, Adrianus Martinus (*21-01-1905, †09-09-1905) [Zoon van V-bk] **V-bk,3**
Mertens, Cornelia (Nelly) (*01-09-1915, †22-09-1997) [Nummer VI-ef] **VI-ef**
Mertens, Cornelis (*14-08-1845, †24-08-1883) [Schoonvader van V-bk] V-bk
Mertens, Cornelis (*11-12-1875, †22-04-1953) [Schoonvader van VI-dr] VI-dr
Mertens, Cornelis (*20-09-1900) [Nummer VI-ec] **VI-ec**; VII-bd
Mertens, Elisabeth Maria (*01-12-1918) [Nummer VI-eg] **VI-eg**
Mertens, Hendrika Josephina (*21-06-1912) [Dochter van V-bk] **V-bk,7**
Mertens, Jacoba Adriana (*12-05-1937) [Nummer VII-ba] **VII-ba**
Mertens, Johannes (*26-06-1910) [Zoon van V-bk] **V-bk,6**

Mertens, Leonardus (*22-04-1914, †27-09-1914) [Zoon van V-bk] **V-bk,8**
Mertens, Maria Elisabeth (*05-07-1903) [Nummer VI-ed] **VI-ed**
Mertens, Pieter Jan (*21-06-1877, †23-10-1964) [Partner van V-bk] V-bk; VI-ec; VI-ed; VI-ee; VI-ef; VI-eg
Mertens, Pieter Jan (*09-10-1924) [Nummer VII-bd] **VII-bd**
Mertens, Sebastianus (*08-07-1906) [Zoon van V-bk] **V-bk,4**
Mertens, Wilhelmus (*22-04-1914, †10-09-1914) [Zoon van V-bk] **V-bk,9**
Michielsen, Johanna Isabella (*28-03-1871) [Schoonmoeder van VI-jo] VI-jo
Mieghem, Maria Anna van (*27-06-1885, †01-10-1955) [Schoonmoeder van VI-ef] VI-ef
Miert, Anna Maria Cornelia van (*1853) [Schoonmoeder van V-db] V-db
Migo, Maria van (*12-10-1884, †29-03-1968) [Schoonmoeder van V-bb] V-bb
Mijnsbergen, Maria (*18-09-1943) [Partner van VII-bf] VII-bf
Minderhout, Adrianus van (*26-12-1894) [Schoonvader van VI-bz] VI-bz
Minderhout, Dimphna Cornelia (Deefie) van (*14-06-1922, †07-03-1983) [Partner van VI-bz] VI-bz
Minnen, Christiaan (Christ) van der (*03-09-1912) [Schoonvader van VI-hs] VI-hs
Minnen, Cornelia (Cor) van der (*20-01-1943, †31-12-2011) [Partner van VI-hs] VI-hs
Moer, Antonetta van de (*12-02-1853, †28-11-1925) [Schoonmoeder van V-cj] V-cj
Moerkens, Adriana Elisabeth (*27-09-1898, †03-05-1974) [Partner van VI-hb] VI-hb
Moerkens, Maria (*1912) [Partner van V-cp] V-cp
Moerkens, Marinus (Marijn) (*10-03-1862, †18-01-1933) [Schoonvader van VI-hb] VI-hb
Mol, Cornelis Jacobus (*26-05-1891, †25-06-1960) [Partner van V-dr] V-dr
Mol, Hubertus (*30-12-1861, †08-05-1947) [Schoonvader van V-dr] V-dr
Mol, Lambertus (~08-01-1815, †12-10-1866) [Schoonvader van III-p] III-p
Mol, Maria Cornelia (*09-12-1895, †02-05-1963) [Schoonmoeder van V-gp] V-gp
Mol, Wilhelmina (*01-10-1845, †04-07-1936) [Partner van III-p] III-p; IV-bi; IV-bj; IV-bk
Mooij, Anna Cornelia de (*17-09-1855, †11-04-1931) [Schoonmoeder van V-m] V-m
Mooij, Johanna de (*05-06-1887, †08-03-1964) [Schoonmoeder van VI-k] VI-k
Mooij, Maria Helena de (*04-03-1864, †15-03-1927) [Schoonmoeder van V-v] V-v
Mous, Johanna Catharina (*06-08-1856, †12-01-1939) [Schoonmoeder van V-em] V-em
Mouwen, Adriana Maria (Jaan) (*04-12-1941, †29-05-2016) [Nummer VII-bl] **VII-bl**
Mouwen, Cornelia Wilhelmina (*09-09-1925, †18-01-2011) [Nummer VII-bg] **VII-bg**
Mouwen, Cornelis Petrus Sebastiaan (Kees) (*05-12-1938) [Nummer VII-bk] **VII-bk**
Mouwen, Doodgeboren Zoon (levenloos *13-07-1930) [Zoon van VI-eh] **VI-eh,4**
Mouwen, Hendrikus (*22-12-1903, †22-06-1979) [Partner van VI-eh] VI-eh; VII-bg; VII-bh; VII-bi; VII-bj; VII-bk; VII-bl
Mouwen, Hendrikus Gerardus Cornelia Maria (*28-05-1951, †19-11-2006) [Zoon van VI-eh] **VI-eh,8**
Mouwen, Mattheus Wilhelmus (*14-09-1931, †05-10-2003) [Nummer VII-bj] **VII-bj**
Mouwen, Wilhelmina Adriana (*13-01-1928, †11-05-2006) [Nummer VII-bi] **VII-bi**
Mouwen, Wilhelmus (Willem) (*19-01-1874, †28-05-1950) [Schoonvader van VI-eh] VI-eh
Mouwen, Wilhelmus Mattheus (*31-12-1926) [Nummer VII-bh] **VII-bh**
Mulders, Antonius (*04-10-1924, †09-11-2002) [Partner van VI-fe] VI-fe
Mulders, Catharina (*25-09-1875, †27-07-1948) [Partner van IV-w] IV-w; V-ch; V-ci; V-cj; V-ck; V-cl; V-cm; V-cn; V-co; V-cp; V-cq
Mulders, Gerardus (*10-07-1832, †24-03-1915) [Schoonvader van IV-w] IV-w
Mulders, Kees (*06-11-1958, †24-05-1978) [Zoon van VI-fe] **VI-fe,1**
Musters, Anna Elisabeth (*10-08-1839, †19-04-1912) [Schoonmoeder van V-an] V-an
Musters, Maria Catharina (*17-03-1904, †25-08-2000) [Schoonmoeder van VI-fo] VI-fo
Musters, Petronella Antonia (*20-10-1891, †27-03-1966) [Schoonmoeder van VII-bq] VII-bq
Musters, Petronilla (*13-12-1846, †16-12-1915) [Schoonmoeder van V-r] V-r

Nefs, Adriana Maria (*14-01-1888, †25-04-1967) [Schoonmoeder van VI-fg] VI-fg
Nefs, Adrianus (Ron) (*31-01-1901, †16-04-1990) [Schoonvader van VII-ar] VII-ar
Nefs, Cornelis (*22-04-1916, †20-01-2000) [Partner van VI-cz] VI-cz
Nefs, Cornelis (*03-05-1932) [Partner van VII-ar] VII-ar
Nefs, Cornelis Marinus Maria (*30-03-1951, †01-02-1998) [Zoon van VI-cz] **VI-cz,2**
Nefs, Franciscus (*24-03-1923, †10-01-2009) [Partner van VII-bg] VII-bg
Nefs, Geertruida (*03-11-1890, †10-09-1959) [Schoonmoeder van VI-ff] VI-ff
Nefs, Petrus (*24-04-1895, †15-08-1973) [Schoonvader van VII-bg] VII-bg
Nefs, Petrus Adriaan (*07-04-1942, †15-07-1987) [Zoon van VI-cz] **VI-cz,1**
Neijssen, Anna Maria (*01-11-1886, †25-01-1955) [Nummer V-w] **V-w**; VI-as
Neijssen, Catharina Maria (*21-02-1902, †16-02-1927) [Nummer V-z] **V-z**; VI-ax
Neijssen, Gerard (*13-02-1851) [Partner van IV-ag] IV-ag
Neijssen, Hubertus (*06-04-1885, †21-04-1885) [Zoon van IV-h] **IV-h,1**
Neijssen, Hubertus (*30-12-1888, †14-12-1970) [Nummer V-x] **V-x**; VI-at
Neijssen, Hubertus Jacobus (Bert) (*28-11-1941, †01-01-2015) [Nummer VII-z] **VII-z**
Neijssen, Huibrecht (~12-01-1803, †23-12-1877) [Schoonvader van IV-ag] [Schoonvader van IV-h] IV-h; IV-ag
Neijssen, Johanna Catharina (*17-12-1890, †25-04-1891) [Dochter van IV-h] **IV-h,4**
Neijssen, Johanna Maria (*06-03-1893) [Dochter van IV-h] **IV-h,5**
Neijssen, Johannes (Jan) (*07-04-1856, †08-03-1940) [Partner van IV-h] IV-h; V-w; V-x; V-y; V-z
Neijssen, Johannes Petrus (Jan) (*20-07-1917) [Nummer VI-at] **VI-at**; VI-iw; VII-z
Neijssen, Petrus Johannes (*20-05-1899, †25-01-1900) [Zoon van IV-h] **IV-h,7**
Neijssen, Wilhelmina (*12-10-1895, †07-08-1980) [Nummer V-y] **V-y**; VI-au; VI-av; VI-aw
Nieboer, Wilhelmina (*17-01-1851, †10-01-1921) [Schoonmoeder van V-de] V-de
Nieuwenhuijzen, Adrianus van den (*04-11-1884) V-ax
Nieuwlaat, Adriana Cornelia (Kee) (*16-12-1886, †16-02-1960) [Schoonmoeder van VI-as] VI-as
Nieuwlaat, Francina (*06-03-1910, †06-01-1942) VI-gb
Nieuwlaat, Maria (*18-10-1876, †29-11-1945) [Schoonmoeder van V-fe] V-fe
Nijs, Anna Cornelia de (*04-10-1857, †25-11-1937) [Schoonmoeder van V-bw] V-bw
Nijssen, Hubertus (*09-01-1877) [Zoon van IV-ag] **IV-ag,1**
Nijssen, Kornelis (*11-12-1851, †16-06-1912) [Schoonvader van VI-fy] VI-fy
Nijssen, Petronella Johanna (*22-04-1879) [Dochter van IV-ag] **IV-ag,2**
Nijssen, Wilhelmus (*29-09-1896, †11-02-1947) [Partner van VI-fy] VI-fy
Nispen, Catharina Maria van (*06-03-1917, †31-07-2002) [Partner van VI-da] VI-da
Nispen, Hendricus Johannes van (*28-07-1889) [Schoonvader van VI-da] VI-da
Noordhuizen, Geertruida Johanna (*15-08-1888, †08-12-1963) [Schoonmoeder van VI-du] VI-du
Noordhuizen, Joanna Catharina (*06-07-1872, †20-11-1947) [Schoonmoeder van VI-ee] VI-ee
Notenboom, Adrianus (*13-04-1929) [Partner van VI-jg] VI-jg
Nuijten, Catharina Maria (*26-09-1845, †12-05-1918) [Schoonmoeder van V-eo] V-eo
Nuijten, Cornelia (Kee) (*09-09-1905, †13-09-1990) [Schoonmoeder van VI-kn] VI-kn
Nuijten, Cornelis J. (*1921, †06-10-2008) [Partner van VI-eb] VI-eb
Nuijten, Dijmphna (*27-08-1878) [Schoonmoeder van VI-gs] VI-gs
Nuijten, Helena Johanna (*02-12-1865, †27-02-1938) [Schoonmoeder van V-ca] V-ca
Nuijten, Johanna (*29-05-1892) [Schoonmoeder van VI-kk] VI-kk
Nuijten, Johanna (*06-03-1893) [Partner van V-ca] V-ca
Nuijten, Leonardus Franciscus (*05-08-1864, †08-01-1900) [Schoonvader van V-ca] V-ca
Nuijten, Maria Catharina (*1938, †08-10-2008) [Partner van VII-am] VII-am
Nuijts, Elisabeth (*11-04-1806, †07-04-1891) [Schoonmoeder van IV-ae] IV-ae

Nuiten, Petronella Cornelia (*27-03-1901, †24-06-1966) [Schoonmoeder van VII-cc] VII-cc
Ockers, Judocus Johannes (*13-10-1883) [Schoonvader van VI-gm] VI-gm
Ockers, Maria Magdalena (*13-10-1911, †05-08-1983) [Partner van VI-gm] VI-gm
Oeffelen, Adrianus Johannes van (*21-10-1896) [Partner van V-cc] V-cc
Oeffelen, Cornelis van (*17-03-1869, †07-02-1940) [Schoonvader van V-cc] V-cc
Oerlemans, Adam Catharina (*11-12-1915, †19-12-1998) [Nummer VI-gt] **VI-gt**
Oerlemans, Adriana (*15-09-1860, †03-04-1900) [Partner van IV-n] IV-n; V-ar; V-as
Oerlemans, Adriana Marinus Marie (*25-04-1913, †27-03-1981) [Nummer VI-gw] **VI-gw**
Oerlemans, Adriana Wilhelmina (*18-08-1929) [Dochter van VI-t] **VI-t,2**
Oerlemans, Adrianus (Adriaan) (*04-09-1870, †09-10-1942) [Nummer V-db] **V-db**; VI-ge
Oerlemans, Adrianus (*18-06-1905, †30-09-1993) [Nummer VI-ft] **VI-ft**
Oerlemans, Adrianus Aloysius (*18-04-1922) [Zoon van VI-fp] **VI-fp,1**
Oerlemans, Adrianus Johannes (*10-10-1869, †09-10-1942) [Nummer V-cu] **V-cu**; VI-fp; VI-fq; VI-fr; VI-fs; VI-ft
Oerlemans, Anna (*18-05-1911, †04-10-1911) [Dochter van V-h] **V-h,3**
Oerlemans, Antonetta Petronella (*12-04-1925, †08-04-2001) [Dochter van V-db] **V-db,2**
Oerlemans, Antonia (*05-05-1901) [Nummer VI-fr] **VI-fr**
Oerlemans, Antonius (*26-07-1906, †06-08-1906) [Zoon van V-cu] **V-cu,8**
Oerlemans, Antonius (*16-09-1907) [Zoon van V-cu] **V-cu,9**
Oerlemans, Catharina (*26-07-1877) [Nummer V-dd] **V-dd**
Oerlemans, Catharina (To) (*10-08-1930) [Partner van VI-fd] VI-fd
Oerlemans, Cornelis (~26-08-1809, †01-02-1892) [Schoonvader van IV-aa] IV-aa
Oerlemans, Cornelis (*20-08-1874, †12-12-1918) [Zoon van IV-aa] **IV-aa,4**
Oerlemans, Cornelis (*22-03-1911) [Nummer VI-gr] **VI-gr**
Oerlemans, Cornelis (*24-05-1926) [Zoon van VI-fp] **VI-fp,3**
Oerlemans, Dijmphna Maria Cornelia (*07-04-1931, †17-02-2009) [Nummer VI-ge] **VI-ge**
Oerlemans, Dimphna (*12-12-1873, †11-03-1937) [Nummer V-cv] **V-cv**; VI-fu; VI-fv
Oerlemans, Dimphna (*14-03-1904, †21-06-1925) [Nummer VI-fs] **VI-fs**
Oerlemans, Dimphna Adriana (*19-02-1911, †29-09-1989) [Nummer VI-gv] **VI-gv**
Oerlemans, Dingena (*03-04-1872, †11-09-1948) [Nummer V-dc] **V-dc**; VI-gf; VI-gg; VI-gh; VI-gi; VI-gj; VI-gk; VI-gl; VI-gm; VI-gn
Oerlemans, Doodgeboren Zoon (levenloos *19-10-1908) [Zoon van V-cu] **V-cu,10**
Oerlemans, Franciscus (Suus) (*09-09-1886, †06-12-1971) [Schoonvader van VI-br] VI-br
Oerlemans, Hendricus (*27-06-1871) [Zoon van IV-y] **IV-y,4**
Oerlemans, Henricus (*10-09-1909) [Zoon van V-cu] **V-cu,11**
Oerlemans, Jacobus (*05-08-1886) [Nummer V-dg] **V-dg**
Oerlemans, Joanna (*22-01-1876, †10-11-1909) [Nummer V-cw] **V-cw**; VI-fw; VI-fx; VI-fy
Oerlemans, Johanna (*17-12-1891) [Dochter van V-ct] **V-ct,1**
Oerlemans, Johanna (*12-03-1900, †05-12-1918) [Nummer VI-fq] **VI-fq**
Oerlemans, Johanna (*29-08-1908, †23-09-1908) [Dochter van V-df] **V-df,1**
Oerlemans, Johanna Catharina (*08-05-1920) [Dochter van V-df] **V-df,6**
Oerlemans, Johanna Cornelia Adriana (*18-07-1909, †15-06-1979) [Nummer VI-gu] **VI-gu**
Oerlemans, Johannes (Jan) (*17-04-1874, †03-09-1916) [Schoonvader van VI-t] VI-t
Oerlemans, Johannes (Jan) (*10-06-1874, †16-06-1929) [Partner van V-h] V-h; VI-k
Oerlemans, Johannes (*27-07-1876, †16-09-1876) [Zoon van IV-aa] **IV-aa,5**
Oerlemans, Johannes (*04-02-1880) [Nummer V-de] **V-de**; VI-go; VI-gp; VI-gq; VI-gr; VI-gs; VI-gt
Oerlemans, Johannes (*18-06-1919, †19-09-1987) [Zoon van V-de] **V-de,7**
Oerlemans, Johannes Hendrikus (*07-03-1899) [Zoon van V-cu] **V-cu,2**

Oerlemans, Josina Johanna Cornelia (*21-02-1924, †22-02-1968) [Dochter van VI-fs] **VI-fs,1**
Oerlemans, Kornelis Jan (*11-10-1828, †24-07-1919) [Schoonvader van IV-n] IV-n
Oerlemans, Lambertus Marinus (*04-07-1899, †02-03-1965) [Partner van VI-t] VI-t
Oerlemans, Lucia Maria Christina (*09-09-1913, †26-02-2008) [Schoonmoeder van VII-o] VII-o
Oerlemans, Maria Adriana (*11-02-1927) [Dochter van VI-t] **VI-t,1**
Oerlemans, Maria Cornelia (*07-04-1918) [Dochter van V-df] **V-df,5**
Oerlemans, Maria Cornelia (*07-04-1932) [Dochter van V-db] **V-db,4**
Oerlemans, Maria Geertruda (Ria) (*12-11-1919, †18-02-2014) [Partner van VI-br] VI-br
Oerlemans, Maria Jacoba (*09-02-1909) [Nummer VI-gq] **VI-gq**
Oerlemans, Marijn (*29-05-1834, †16-06-1913) [Partner van IV-y] IV-y; V-ct; V-cu; V-cv; V-cw
Oerlemans, Marijn (*18-01-1840, †31-03-1899) [Partner van IV-aa] IV-aa; V-db; V-dc; V-dd; V-de; V-df; V-dg
Oerlemans, Marijn (*01-09-1844, †15-03-1916) [Schoonvader van V-h] V-h
Oerlemans, Marinus (*02-08-1897) [Nummer VI-fp] **VI-fp**
Oerlemans, Marinus (*19-07-1909) [Zoon van V-h] **V-h,2**
Oerlemans, Marinus Hendrikus (*01-10-1900, †24-07-1979) V-ba
Oerlemans, Marinus Johannes (*28-09-1923) [Zoon van V-db] **V-db,1**
Oerlemans, Marinus Wilhelmus (*06-12-1905, †14-02-1979) [Nummer VI-go] **VI-go**
Oerlemans, Mathilda Petronella (*12-10-1912) [Nummer VI-gs] **VI-gs**
Oerlemans, Petronilla (*14-02-1867, †07-05-1942) [Schoonmoeder van V-ee] V-ee
Oerlemans, Petronilla (*31-10-1916, †10-01-1992) [Nummer VI-k] **VI-k**
Oerlemans, Petrus (Pieter) (~05-01-1797, †21-10-1869) [Schoonvader van IV-y] IV-y
Oerlemans, Petrus (*05-05-1864) [Nummer V-ct] **V-ct**
Oerlemans, Petrus (*14-02-1884) [Nummer V-df] **V-df**; VI-gu; VI-gv; VI-gw
Oerlemans, Petrus (*11-02-1903, †19-12-1927) [Zoon van V-cu] **V-cu,5**
Oerlemans, Petrus Johannes (*11-12-1923) [Zoon van VI-fp] **VI-fp,2**
Oerlemans, Wilhelmina Adriana (*10-04-1907, †14-06-1990) [Nummer VI-gp] **VI-gp**
Oerlemans, Wilhelmus (*23-03-1908, †02-08-1913) [Zoon van V-h] **V-h,1**
Oers, Adriana van (*28-11-1892, †25-03-1951) [Schoonmoeder van VI-jq] VI-jq
Oers, Antonia Francisca van (*04-10-1898, †06-06-1964) [Schoonmoeder van VI-im] VI-im
Oers, Lucia van (*10-04-1906, †16-12-1991) [Schoonmoeder van VII-bc] VII-bc
Oevelen, Adriana Elisabeth van (*07-10-1857, †09-06-1939) [Schoonmoeder van V-bj] V-bj
Oevelen, Adrianus van (*13-05-1878) [Schoonvader van V-cq] V-cq
Oevelen, Adrianus Petrus Jacobus van (*09-07-1936) [Zoon van V-cq] **V-cq,3**
Oevelen, Aloijsia van [Schoonmoeder van VI-fp] VI-fp
Oevelen, Antonius Cornelis van (*02-04-1901) [Schoonvader van VI-er] VI-er
Oevelen, Antonius Petrus van (*03-04-1904, †27-10-1982) [Schoonvader van VII-cp] VII-cp
Oevelen, Catharina Johanna Cornelia van (*29-08-1933) [Dochter van V-cq] **V-cq,1**
Oevelen, Cornelia Johanna Maria van (*15-02-1935) [Dochter van V-cq] **V-cq,2**
Oevelen, Cornelis (Kees) van (*19-03-1936, †20-03-2006) [Partner van VII-cp] VII-cp
Oevelen, Jacobus Petrus van (*29-05-1914) [Partner van V-cq] V-cq
Oevelen, Johanna Petronella van (*11-07-1925) [Partner van VI-er] VI-er
Oevelen, Marlies van (*28-01-1968) [Partner van VIII-d] VIII-d
Oevelen, Mathilda van (*03-10-1890) V-ao
Oevelen, Petronella van (*13-04-1867, †25-08-1939) [Schoonmoeder van V-et] V-et
Oevelen, Petrus Maria van (*24-06-1931, †02-12-1981) [Schoonvader van VIII-d] VIII-d
Oliestelder, Cornelia (*06-06-1844) [Schoonmoeder van IV-i] IV-i

Onstenk, Wilhelmina (*31-10-1924) [Partner van VI-dm] VI-dm
Oonincx, Johanna Jacoba (*07-01-1908, †20-10-1988) [Partner van VI-jk] VI-jk; VII-co
Oonincx, Simon Adrianus (*15-04-1879) [Schoonvader van VI-jk] VI-jk
Oorschot, Adriana van [Schoonmoeder van V-aq] V-aq
Oorschot, Johanna van (*25-04-1856, †04-05-1938) [Schoonmoeder van V-fk] V-fk
Oosterbos, Franciscus van (*06-03-1889, †21-07-1950) [Schoonvader van V-gr] [Schoonvader van VI-dz] V-gr; VI-dz
Oosterbos, Jacobus van (*1910) [Partner van VI-ib] VI-ib
Oosterbos, Ludovicus van (*25-05-1882) [Schoonvader van VI-ib] VI-ib
Oosterbosch, Adrianus van (*19-09-1912, †03-06-1998) [Partner van V-gr] V-gr
Oosterbosch, Antonetta (Nettie) van (*19-03-1917) [Partner van VI-dz] VI-dz
Oosterbosch, Franciscus van (*08-06-1936) [Zoon van V-gr] **V-gr,1**
Oosterwaal, Geertruda Adriana (†<1931) [Schoonmoeder van VI-gj] VI-gj
Opdorp, Adriana van (*20-10-1882) [Schoonmoeder van VI-al] VI-al
Opdorp, Anna Cornelia van (*20-08-1905, †10-06-1975) [Schoonmoeder van VII-cm] VII-cm
Orsel, Johanna Jacobje (*01-10-1903, †21-08-1987) [Partner van V-fj] V-fj
Ossenblok, Cornelis (*09-07-1870, †14-02-1941) [Schoonvader van VI-fz] VI-fz
Ossenblok, Johanna Petronella (*26-09-1904, †31-07-1964) [Partner van VI-fz] VI-fz
Osta, Adrianus Bernardus van (*03-12-1920) [Zoon van VI-j] **VI-j,1**
Osta, Angelina Hendrickx van (~13-09-1791, †09-01-1842) [Schoonmoeder van III-o] III-o
Osta, Antonia Cornelia van (*14-04-1902, †11-02-1969) [Schoonmoeder van VII-aa] VII-aa
Osta, Arnoldus van (*08-10-1815, †10-11-1855) [Schoonvader van IV-ac] IV-ac
Osta, Bernardus Adrianus van (*11-12-1877, †14-03-1945) [Partner van V-g] V-g; VI-i; VI-j
Osta, Dijmphna Wilhelmina van (*04-04-1896, †02-09-1964) [Schoonmoeder van VI-hu] VI-hu
Osta, Johannes van (*11-10-1833, †17-06-1919) [Schoonvader van V-g] V-g
Osta, Maria Cornelia van (*29-04-1904, †20-10-1993) [Nummer VI-i] **VI-i**
Osta, Petronella van (*12-02-1847, †14-06-1925) [Partner van IV-ac] IV-ac; V-di; V-dj; V-dk; V-dl; V-dm; V-dn
Osta, Petronella van (*27-02-1906) [Nummer VI-j] **VI-j**
Ostaijen, Cornelis van (*30-12-1847, †27-05-1919) [Schoonvader van V-fk] V-fk
Ostaijen, Maria van (*26-04-1887, †08-08-1942) [Partner van V-fk] V-fk; VI-jt; VI-ju; VI-jv; VI-jw
Otto, Dorothea Bernarda Cornelia (Dora) (*31-03-1954, †04-06-2007) [Dochter van VI-cd] **VI-cd,1**
Otto, Johan Martien (*04-03-1884) [Schoonvader van VI-cd] VI-cd
Otto, Johanna (*24-08-1902) [Partner van VI-ec] VI-ec; VII-bd
Otto, Thomas (*17-05-1873) [Schoonvader van VI-ec] VI-ec
Otto, Willem Theunis (*22-10-1925, †30-05-1973) [Partner van VI-cd] VI-cd
Ouwerkerk, Elisabeth (*14-01-1888, †25-06-1960) [Partner van V-fh] V-fh; VI-jr; VI-js
Overveld, Anna Cornelia (Kee) van (*27-01-1877, †16-02-1953) [Schoonmoeder van V-fj] V-fj
Overveld, Antonius (Tonny) van (*18-04-1948, †27-06-1976) [Zoon van VI-ig] **VI-ig,2**
Overveld, Johannes Marinus (Jan) van (*19-05-1907, †22-03-1983) [Partner van VI-ig] VI-ig
Paanen, Adriana Cornelia (*04-02-1830, †09-04-1871) [Schoonmoeder van V-dc] V-dc
Paardekam, Adriana [Schoonmoeder van VI-d] VI-d
Paardekam, Johanna (*1816) [Schoonmoeder van IV-c] IV-c
Paesen, Marinus [Getuige bij doop van partner van III-a] III-a

Palinckx, Petronella Suzanna (*10-11-1863) [Schoonmoeder van VI-gg] VI-gg
Par, Anna Cornelia van de (*13-01-1949, †29-01-1949) [Dochter van VI-il] **VI-il,1**
Par, Joanna Paulina van de (*09-11-1845, †14-05-1905) [Schoonmoeder van V-s] V-s
Par, Johannes (Jan) van de (*07-09-1902, †29-10-1966) [Schoonvader van VI-il] VI-il
Par, Machiel Antonij (Chiel) van de (*17-07-1927, †02-03-1991) [Partner van VI-il] VI-il
Paulus, Cornelia (*31-10-1881) [Schoonmoeder van VI-co] VI-co
Paulus, Geertruida Maria (*17-05-1913, †26-02-2006) [Schoonmoeder van VII-ai] VII-ai
Pauwels, Margaretha Adriaens (~12-06-1735, []25-10-1794) [Getuige bij doop van partner van II-b] II-b
Peeters, Adriana (*07-12-1893, †15-09-1967) [Schoonmoeder van VI-jd] VI-jd
Peeters, Christiaan (*06-02-1900) [Partner van VI-ah] VI-ah
Peeters, Cornelia Maria (*04-05-1925, †19-06-1925) [Dochter van VI-hi] **VI-hi,1**
Peeters, Cornelia Maria (*17-03-1927) [Dochter van VI-hi] **VI-hi,2**
Peeters, Johannes (*16-06-1871, †19-06-1944) [Schoonvader van VI-ah] [Schoonvader van VI-hi] VI-ah; VI-hi
Peeters, Johannes Martinus (*14-09-1922) [Zoon van VI-ah] **VI-ah,1**
Peeters, Johannes Petrus (*11-08-1928, †09-09-1928) [Zoon van VI-hi] **VI-hi,3**
Peeters, Johannes Petrus (*16-12-1930) [Zoon van VI-hi] **VI-hi,4**
Peeters, Maria Cornelia (*17-08-1935) [Nummer VII-ce] **VII-ce**
Peeters, Petrus (*26-12-1932) [Nummer VII-cd] VII-s; **VII-cd**
Peeters, Theodoor (*02-02-1903, †16-08-1966) [Partner van VI-hi] VI-hi; VII-cd; VII-ce
Peeters, Theodorus Antonius (*08-08-1945, †17-09-1945) [Zoon van VI-hi] **VI-hi,8**
Peeters, Wilhelmina Johanna Cornelia (*20-08-1942, †12-09-1942) [Dochter van VI-hi] **VI-hi,7**
Pellemans, Gerardina (*01-10-1926) [Partner van VI-jl] VI-jl
Pellis, Anna Cornelia (*14-07-1893, †26-03-1958) [Schoonmoeder van VI-dw] VI-dw
Petie, Adriana Cornelia (*09-07-1895, †28-02-1982) [Schoonmoeder van VI-es] VI-es
Piepenbrink, Wilhelmus (Wim) (*18-11-1917, †03-03-1999) [Partner van VI-ii] VI-ii
Plas, Adriana Maria van der (*27-06-1879, †25-09-1952) [Schoonmoeder van VI-dr] VI-dr
Plas, Anna Cornelia (*02-08-1893) [Partner van V-br] V-br; VI-er
Plas, Catharina van der (*11-02-1883, †19-06-1962) [Schoonmoeder van VI-el] VI-el
Plas, Ludovicus [Schoonvader van V-br] V-br
Plasmans, Adrianus (*08-09-1921) [Zoon van V-am] **V-am,5**
Plasmans, Adrianus Jacobus (*16-02-1907) [Partner van VI-bl] VI-bl
Plasmans, Anna Cornelia (*26-07-1914) [Nummer VI-bm] **VI-bm**
Plasmans, Daniel (*12-04-1888, †19-06-1971) [Partner van V-am] V-am; VI-bl; VI-bm
Plasmans, Daniël Jacobus (*17-07-1933) [Zoon van VI-bm] **VI-bm,1**
Plasmans, Dijmphna (*30-11-1910) [Nummer VI-bl] **VI-bl**
Plasmans, Dimphna Maria (*12-10-1886, †02-02-1965) [Partner van V-m] V-m; VI-r; VI-s
Plasmans, Jacobus Adriaan (*17-02-1874, †02-03-1959) [Schoonvader van VI-bl] [Schoonvader van VI-bm] VI-bl; VI-bm
Plasmans, Johanna Cornelia (*01-04-1887, †20-06-1948) [Schoonmoeder van VI-jn] VI-jn
Plasmans, Johannes Jacobus (*28-11-1910) [Partner van VI-bm] VI-bm
Plasmans, Petrus (Pieter) (*05-03-1862, †03-12-1934) [Schoonvader van V-am] V-am
Plasmans, Petrus (Pieter) (*31-08-1916) [Zoon van V-am] **V-am,4**
Plasmans, Pieter (*06-12-1851) [Schoonvader van V-m] V-m
Plasmans, Wilhelmina (*31-07-1909) [Dochter van V-am] **V-am,1**
Poel, Louisa Joanna van de (*18-03-1895, †27-11-1970) [Schoonmoeder van VI-gt] VI-gt
Pree, Antonetta de (*04-12-1912) [Nummer VI-bj] **VI-bj**
Pree, Cornelis de (*22-08-1865, †26-05-1951) [Schoonvader van V-al] V-al

Pree, Cornelis Adrianus de (*23-11-1921, †20-10-1993) [Nummer VI-bk] **VI-bk**
Pree, Geertruda Wilhelmina Johanna Cornelia (Truus) de (*26-01-1931, †03-12-2020) [Dochter van V-al] **V-al,5**
Pree, Petrus Johannes de (*28-09-1886, †02-06-1961) [Partner van V-al] V-al; VI-bj; VI-bk
Pree, Wilhelmina de (*25-03-1911) [Dochter van V-al] **V-al,1**
Pree, Wilhelmus Cornelis de (*06-06-1925) [Zoon van V-al] **V-al,4**
Preé, Anna Catharina de (*17-11-1846, †14-12-1918) [Schoonmoeder van V-bc] V-bc
Proost, Adriana Elisabeth (*01-11-1851) [Schoonmoeder van V-bh] V-bh
Put, Irma Petronella van (*15-08-1918) [Partner van VI-gt] VI-gt
Put, Laurentius van (*16-12-1892, †11-02-1972) [Schoonvader van VI-gt] VI-gt
Quick, Jacoba (*13-01-1852, †25-12-1927) [Schoonmoeder van VI-ag] VI-ag
Quintus, Jacoba (*15-09-1866, †30-01-1954) [Schoonmoeder van VI-fy] VI-fy
Raaijmakers, Elisabeth Jacoba (*10-06-1875, †21-04-1935) [Schoonmoeder van V-gk] V-gk
Raaijmakers, Jacoba (*10-02-1895, †13-02-1979) [Schoonmoeder van VI-df] VI-df
Raats, Adriaan Anthonij (*30-09-1875, †09-04-1927) [Partner van V-an] V-an
Raats, Anna Cornelia (*22-02-1910, †22-10-1996) [Partner van VI-hl] VI-hl
Raats, Johanna Lucia Maria (*05-03-1920) [Partner van VI-jz] VI-jz
Raats, Johannes (*16-09-1879, †29-06-1947) [Schoonvader van VI-jz] VI-jz
Raats, Louisa (Wies) (*03-02-1916, †02-12-2006) [Schoonmoeder van VI-kp] VI-kp
Raats, Petronella (*17-11-1829, †25-12-1895) [Schoonmoeder van IV-aw] IV-aw
Raats, Petrus Johannes (*23-02-1883, †08-05-1952) [Schoonvader van VI-hl] VI-hl
Raats, Pieter Jan (*06-06-1846, †18-12-1896) [Schoonvader van V-an] V-an
Raemsdonk, Leonie van [Partner van VI-x] VI-x
Rampart, Cornelia Catharina (*13-12-1853, †05-07-1931) [Schoonmoeder van IV-bk] IV-bk
Regt, Elisabeth de (*18-03-1892, †08-09-1971) [Schoonmoeder van V-gu] V-gu
Regt, Joanna Maria de (*20-05-1892, †24-11-1953) [Schoonmoeder van VI-br] VI-br
Regt, Johanna Frederica de (*23-07-1904, †05-06-1991) [Schoonmoeder van VI-aw] VI-aw
Regt, Petronella de (*23-11-1902, †14-09-1976) [Schoonmoeder van VI-cj] VI-cj
Reijen, Adrianus Cornelius van (*20-04-1905, †30-03-1967) [Schoonvader van VI-cc] VI-cc
Reijen, Petronella Adriana (Nel) van (*02-11-1930) [Partner van VI-cc] VI-cc
Rens, Adrianus (*1941, †19-06-2008) [Partner van VII-bb] VII-bb
Rens, Antonetta Helena Maria (*04-12-1944) [Partner van VI-ku] VI-ku
Rens, Joanna Cornelia (*25-04-1873, †31-10-1938) [Schoonmoeder van VI-o] VI-o
Rens, Petronella (*23-03-1891, †10-12-1968) [Schoonmoeder van VI-cb] VI-cb
Rens, Wilhelmina Johanna (*23-10-1890, †07-07-1951) [Schoonmoeder van VII-ce] VII-ce
Reuvers, Adriana M. (*13-04-1935) [Dochter van VI-af] **VI-af,2**
Reuvers, Gerardus Hubertus (*1873) [Schoonvader van VI-af] VI-af
Reuvers, Johannes (*26-02-1906, †30-12-1991) [Partner van VI-af] VI-af
Reuvers, Maria A. (*20-05-1934) [Dochter van VI-af] **VI-af,1**
Riet, Antonius van [Partner van V-gs] V-gs
Riet, Cornelis Antonius van der (*1861) [Getuige bij geboorteaangifte van V-fm] V-fm
Rijen, Petronilla Elisabeth (Nelly) van (*04-01-1935, †27-03-1995) [Partner van VI-in] VI-in
Rijk, Johanna de (*05-06-1878, †27-10-1947) [Schoonmoeder van V-ej] V-ej
Rijnders, Adriana Cornelia (*14-02-1902) [Dochter van V-be] **V-be,1**
Rijnders, Antonius Josephus (*1874) [Partner van V-be] V-be
Rijnders, Wilhelmus Bernardus Aloysius (*1842) [Schoonvader van V-be] V-be

Rijsbergen, Johanna van (*11-03-1872) [Schoonmoeder van V-fc] V-fc
Rijsbergen, Petronella van (*22-06-1896) [Partner van V-fc] V-fc
Rijsdijk, Adrianus (*19-05-1888, †23-11-1961) [Schoonvader van VII-bx] VII-bx
Rijsdijk, Antonius (Toon) (*30-09-1924, †18-06-1989) [Partner van VII-bx] VII-bx
Rijsdijk, Piet (*1949) [Zoon van VII-bx] **VII-bx,1**
Rijsen, Catharina Adriana van der (*29-05-1906, †16-03-1990) [Schoonmoeder van VII-cp] VII-cp
Rijsewijk, Dingena Francisca (*30-05-1871, †22-01-1930) [Schoonmoeder van V-aw] [Schoonmoeder van VI-gn] V-aw; VI-gn
Rijsewijk, Maria van (*18-08-1882) [Schoonmoeder van VI-dd] VI-dd
Ritzen, Johannes (*02-12-1929) [Partner van VI-ki] VI-ki
Roberson, Cornelia (*24-07-1873, †10-10-1947) [Schoonmoeder van V-ew] V-ew
Roberson, Maria Cornelia (*26-04-1869, †28-02-1956) [Schoonmoeder van V-gd] V-gd
Rockx, Adrianus Johannes (*30-07-1893, †27-05-1979) [Schoonvader van VII-ap] VII-ap
Rockx, Josephus Johannes Maria (*16-06-1935) [Partner van VII-ap] VII-ap
Roegiers, René (*1936, †<2002) [Partner van VI-fn] VI-fn
Roeijers, Cornelia (~29-05-1783) [Schoonmoeder van III-j] III-j
Roelands, Adrianus (*10-11-1906, †19-06-1963) [Zoon van V-aj] **V-aj,4**
Roelands, Jan (*01-04-1838, †01-05-1906) [Schoonvader van V-aj] V-aj
Roelands, Johanna (*10-07-1905, †29-05-1906) [Dochter van V-aj] **V-aj,3**
Roelands, Johannes (*27-05-1902, †11-03-1951) [Nummer VI-bf] **VI-bf**
Roelands, Petrus Joannes (Pieter Jan) (*17-11-1878, †19-04-1940) [Partner van V-aj] V-aj; VI-bf; VI-bg; VI-bh
Roelands, Wilhelmina (*15-02-1904) [Nummer VI-bg] **VI-bg**; VII-aa
Roelands, Wilhelmus (*26-07-1908) [Nummer VI-bh] **VI-bh**
Roelofs, Jan (*1816) [Getuige bij geboorteaangifte van IV-at] IV-at
Rombouts, Jo (*11-06-1931) [Partner van VII-ck] VII-ck
Rommels, Cornelia (~22-12-1805, †29-08-1872) [Schoonmoeder van IV-ad] IV-ad
Rommens, Cornelis Franciscus (*06-12-1870, †23-05-1920) [Schoonvader van V-ej] V-ej
Rommens, Maria Catharina (Marie) (*26-07-1912, †18-06-2000) [Partner van V-ej] V-ej
Rommers, Adriana Cornelia (*06-12-1908) [Schoonmoeder van VI-ci] VI-ci
Rommers, Adrianus (*31-12-1898, †01-04-1951) [Schoonvader van VI-kr] VI-kr
Rommers, Antonius Cornelis Maria (*19-09-1936) [Partner van VI-kr] VI-kr
Ron, Anna de (*12-02-1901, †09-03-1970) [Schoonmoeder van VII-ag] VII-ag
Ron, Dimphna de (*29-01-1862, †25-01-1953) [Schoonmoeder van V-am] V-am
Ron, Lucia Adriana de (*08-06-1896) [Schoonmoeder van VI-m] VI-m
Rooij, Antonius Cornelis de (*29-05-1897, †02-10-1950) [Schoonvader van VII-br] VII-br
Rooij, Bernardus Jacobus de [Schoonvader van V-fy] V-fy
Rooij, Cornelia Maria van (*27-09-1939) [Partner van VII-ak] VII-ak
Rooij, Cornelis van (*22-01-1904) [Schoonvader van VI-aq] [Schoonvader van VI-ar] VI-aq; VI-ar
Rooij, Jacoba Adriana de (*22-06-1895, †17-05-1969) [Partner van V-fy] V-fy; VI-kd
Rooij, Maria Cornelia van (*07-12-1927, †10-02-2017) [Partner van VI-aq] [Partner van VI-ar] VI-aq; VI-ar
Rooij, Maria Wilhelmina de (*15-03-1914, †16-02-2003) VI-el
Rooij, Marinus de (*16-09-1904, †21-03-1990) VI-gz
Rooij, Rosalia Maria Leonarda de (*29-06-1925) [Partner van VII-br] VII-br
Roolvink, Antonius (*07-02-1881, †14-07-1970) [Schoonvader van V-cf] V-cf
Roolvink, Petronella (*03-05-1910, †24-01-1988) [Partner van V-cf] V-cf
Roosendaal, Elisabeth Francisca (Bets) van (*30-01-1882, †1962) [Schoonmoeder van VII-g] VII-g
Ruijten, Adrianus (*10-09-1891, †25-01-1966) [Schoonvader van VII-by] VII-by
Ruijten, Adrianus Cornelis (*06-11-1922, †03-09-2009) [Partner van VII-by] VII-by

Ruijten, Antonetta (*15-04-1899, †24-07-1968) [Partner van V-dx] V-dx; VI-hn; VI-ho; VI-hp; VI-hq
Ruijten, Martinus (*15-11-1867, †13-12-1931) [Schoonvader van V-dx] V-dx
Saarloos, Sija (*09-03-1890) [Schoonmoeder van VI-cd] VI-cd
Sanden, Johanna Adriana van de (*20-10-1872, †24-10-1940) [Schoonmoeder van VI-ac] VI-ac
Sanden, Petrus van der (*19-10-1829, †22-01-1908) [Schoonvader van IV-ai] IV-ai
Scheepers, Johanna Mathea (*07-05-1905, †23-01-1994) [Partner van VI-ga] VI-ga
Scheepers, Wilhelmus (*1862) [Schoonvader van VI-ga] VI-ga
Schenk, Johannes Antonius (*03-01-1833, †17-02-1912) [Schoonvader van V-af] V-af
Schenk, Johannes Antonius (*17-07-1903, †24-10-1903) [Zoon van V-af] **V-af,1**
Schenk, Johannes Antonius (*03-06-1904) [Zoon van V-af] **V-af,2**
Schenk, Marinus (*12-07-1905) [Zoon van V-af] **V-af,3**
Schenk, Wilhelmus (*06-12-1879, †16-04-1906) [Partner van V-af] V-af
Schepers, Adriaan Hendrikus (*25-02-1910) [Partner van VI-gs] VI-gs
Schepers, Cornelis (*22-02-1883) [Schoonvader van VI-gs] VI-gs
Schetters, Anna Cornelia (*08-04-1879) [Schoonmoeder van V-cq] V-cq
Schetters, Maria (*06-10-1887, †02-06-1946) [Schoonmoeder van VI-cy] VI-cy
Schijndel, Gerardina Cornelia van (*01-07-1880, †28-02-1909) [Schoonmoeder van V-eb] V-eb
Schijven, Catharina (*17-02-1873, †18-02-1935) [Schoonmoeder van V-gj] V-gj
Schijvenaars, Adrianus Antonius (*06-04-1926) [Nummer VI-jq] **VI-jq**
Schijvenaars, Adrianus Jacobus (*08-10-1915, †23-10-1915) [Zoon van V-fg] **V-fg,5**
Schijvenaars, Antonij (*13-05-1883, †09-12-1970) [Partner van V-fg] V-fg; VI-jn; VI-jo; VI-jp; VI-jq
Schijvenaars, Cornelia (*02-04-1875, †02-04-1932) [Schoonmoeder van V-ay] V-ay
Schijvenaars, Cornelia (*18-08-1895) [Schoonmoeder van V-ek] V-ek
Schijvenaars, Cornelis Adrianus (*08-07-1910, †18-03-1970) [Nummer VI-jn] **VI-jn**
Schijvenaars, Jacoba Petronella (*22-08-1914) [Nummer VI-jp] **VI-jp**
Schijvenaars, Jacobus (*13-12-1866, †20-03-1958) [Schoonvader van V-gc] V-gc
Schijvenaars, Joanna (*12-12-1840, †02-12-1916) [Partner van III-n] III-n; IV-bb; IV-bc; IV-bd; IV-be; IV-bf
Schijvenaars, Joanna (*30-04-1863, †18-03-1935) [Schoonmoeder van V-ey] V-ey
Schijvenaars, Joanna (*28-08-1896, †01-11-1980) [Schoonmoeder van V-gv] V-gv
Schijvenaars, Johanna Lucia (*04-11-1911) [Nummer VI-jo] **VI-jo**
Schijvenaars, Johannes Cornelissen (~14-03-1803, †10-12-1888) [Schoonvader van III-n] III-n
Schijvenaars, Kornelis (*04-04-1851, †16-03-1925) [Schoonvader van V-fg] V-fg
Schijvenaars, Lucia Maria (*27-10-1912, †21-09-1918) [Dochter van V-fg] **V-fg,3**
Schijvenaars, Maria (*26-01-1871, †19-09-1919) [Partner van IV-aj] IV-aj; V-dw; V-dx; V-dy; V-dz; V-ea; V-eb; V-ec
Schijvenaars, Maria (*18-01-1905, †15-01-1939) [Partner van V-gc] V-gc; VI-kn
Schijvenaars, Petronilla (*07-06-1814, †24-03-1869) [Schoonmoeder van IV-d] IV-d
Schijvenaars, Pieter (*18-03-1830, †17-08-1903) [Schoonvader van IV-aj] IV-aj
Schijvenaars, Wilhelmina Cornelia (*02-06-1919, †01-05-1920) [Dochter van V-fg] **V-fg,6**
Schillemans, Adriana (*08-04-1863, †23-10-1941) [Schoonmoeder van VI-u] VI-u
Schillemans, Antonius (Toon) (*07-02-1890, †09-05-1961) [Schoonvader van VI-ez] VI-ez
Schillemans, Johanna (*17-07-1868, †25-02-1937) [Schoonmoeder van V-ev] [Schoonmoeder van VI-bh] V-ev; VI-bh
Schillemans, Petronella (Pieternel) (*04-12-1869, †04-04-1948) [Schoonmoeder van V-fv] V-fv

Schillemans, Petronella Adriana (*10-01-1881, †02-01-1967) [Schoonmoeder van VI-dx] VI-dx
Schillemans, Petrus Adrianus (*07-04-1932) [Partner van VI-ez] VI-ez
Schillemans, Rochus (*22-12-1893, †14-04-1988) [Schoonvader van VII-aa] VII-aa
Schillemans, Rochus Antonius Christianus (*11-01-1933) [Partner van VII-aa] VII-aa
Schilt, Adriana Johanna van (*17-09-1910, †10-02-1992) [Partner van VI-dt] VI-dt
Schilt, Adrianus Cornelis (Kees) van (*21-01-1942, †29-08-2004) [Partner van VII-aw] VII-aw
Schilt, Antonetta Maria van (*31-10-1927, †16-12-1996) VI-ex
Schilt, Antonia Geertruda Maria (Tonnie) van (*25-04-1930) [Partner van VI-ci] VI-ci
Schilt, Cornelis (Joop) van (*08-09-1901, †31-07-1976) [Schoonvader van VII-aw] VII-aw
Schilt, Hendricus Cornelis van (*01-07-1905, †04-08-1983) [Schoonvader van VI-ci] VI-ci
Schilt, Jan van (*12-06-1866, †20-08-1957) [Schoonvader van VI-dt] VI-dt
Schilt, Johanna van (*09-06-1887) [Schoonmoeder van VI-ex] VI-ex
Schilt, Petronella van (*12-04-1894, †16-09-1976) [Schoonmoeder van V-el] V-el
Schmits, Cornelia (Corry) (*1931) [Nummer VII-au] **VII-au**
Schmits, Cornelia Jacoba (*07-09-1928) [Dochter van VI-do] **VI-do,1**
Schmits, Doodgeboren Kind (levenloos *10-09-1954) [Kind van VI-do] **VI-do,9**
Schmits, Jacoba Cornlia (Coba) (*1932, †27-03-1949) [Dochter van VI-do] **VI-do,3**
Schmits, Johanna (Jo) (*1935) [Nummer VII-av] **VII-av**
Schmits, Maria (Riet) (*1943) [Nummer VII-aw] **VII-aw**
Schmits, Martinus (*09-03-1864) [Schoonvader van VI-do] VI-do
Schmits, Martinus (Martin) (*1939, †19-04-1995) [Zoon van VI-do] **VI-do,5**
Schmits, Peter (*28-03-1949, †26-01-2008) [Zoon van VI-do] **VI-do,8**
Schmits, Petrus (Piet) (*01-07-1905, †30-06-2000) [Partner van VI-do] VI-do; VII-au; VII-av; VII-aw
Schmits, Sebastiaan (Seb) (*13-05-1945, †19-08-1985) [Zoon van VI-do] **VI-do,7**
Schoonen, Adriana (*21-05-1889) [Partner van V-ax] V-ax
Schoonen, Adriana Maria (*28-08-1896, †30-10-1910) [Dochter van V-b] **V-b,1**
Schoonen, Antonia (*09-06-1877, †27-11-1945) [Schoonmoeder van V-ei] V-ei
Schoonen, Cornelia Johanna (*18-09-1923) [Dochter van V-fp] **V-fp,3**
Schoonen, Dingeman (*30-10-1927) [Zoon van VI-b] **VI-b,2**
Schoonen, Franciscus (*08-05-1839, †01-02-1922) [Schoonvader van V-b] V-b
Schoonen, Franciscus Cornelis (*30-11-1905) [Nummer VI-c] **VI-c**
Schoonen, Hendrik (*30-09-1866, †09-01-1935) [Schoonvader van V-fp] V-fp
Schoonen, Hendrikus Johannes (*05-05-1922) [Zoon van V-fp] **V-fp,2**
Schoonen, Johanna (*05-02-1886, †16-06-1964) [Schoonmoeder van VI-cr] VI-cr
Schoonen, Johanna Anna Cornelia (*01-11-1920) [Dochter van V-fp] **V-fp,1**
Schoonen, Johanna Cornelia (*17-04-1902, †27-09-1977) [Schoonmoeder van VII-cb] VII-cb
Schoonen, Johannes Hendricus (*17-12-1924) [Zoon van V-fp] **V-fp,4**
Schoonen, Marinus Adrianus (*17-05-1927) [Zoon van V-fp] **V-fp,5**
Schoonen, Petrus Jacobus Franciscus (*19-09-1902) [Nummer VI-b] **VI-b**
Schoonen, Petrus Johannes (*20-02-1874) [Partner van V-b] V-b; VI-b; VI-c
Schoonen, Petrus Johannes Dingeman (*28-08-1925) [Zoon van VI-b] **VI-b,1**
Schoonen, Petrus Johannes Maria (*03-05-1936, †16-03-1998) [Zoon van VI-c] **VI-c,1**
Schoonen, Pieter (*01-02-1860) [Schoonvader van V-ax] V-ax
Schoonen, Theodorus (*01-03-1901, †26-03-1960) [Partner van V-fp] V-fp
Schot, Pieter Johannes (*16-08-1902, †09-12-1984) [Schoonvader van VI-kn] VI-kn
Schot, Willem Adrianus (*29-09-1923, †24-05-1969) [Partner van VI-kn] VI-kn
Schoute, Joannes (Jan) (*06-01-1921, †27-11-2005) [Getuige bij geboorteaangifte van VIII-e] VIII-e

Schoutens, Adriana Catharina (*13-03-1878, †02-03-1958) [Schoonmoeder van VI-ja] VI-ja
Schouteren, Adriaan Antonij (*29-03-1867, †19-03-1954) [Partner van IV-p] IV-p; V-ay; V-az; V-ba; V-bb
Schouteren, Adriana (Jaan) (*18-12-1932, †11-05-1991) [Dochter van V-ba] **V-ba,2**
Schouteren, Adriana (Jaan) (*27-04-1946) [Partner van VII-cn] VII-cn
Schouteren, Adriana Cornelia Johanna (Jaan) (*22-04-1921, †01-07-1983) [Nummer VI-ca] **VI-ca**
Schouteren, Adriana Maria (Jaantje) (*01-06-1940, †07-11-1999) [Nummer VI-cl] **VI-cl**
Schouteren, Adrianus (*29-12-1888, †26-02-1890) [Zoon van IV-p] **IV-p,3**
Schouteren, Adrianus Antonij (Arjaan) (*25-01-1892, †06-08-1978) [Nummer V-ay] **V-ay**; VI-bz; VI-ca; VI-cb; VI-cc; VI-cd; VI-ce; VI-cf; VI-cg
Schouteren, Adrianus Antonius Johannes (Arjaan) (*16-06-1926, †26-10-2009) [Nummer VI-cc] **VI-cc**
Schouteren, Agnes Cornelia (*17-04-1928, †12-04-1997) [Nummer VI-cd] **VI-cd**
Schouteren, Antonius (*06-09-1905, †15-10-1905) [Zoon van IV-p] **IV-p,11**
Schouteren, Antonius (Toon) (*10-11-1906, †15-04-1969) [Nummer V-bb] **V-bb**; VI-ck; VI-cl
Schouteren, Antonius (*16-02-1918) [Nummer VI-bz] **VI-bz**
Schouteren, Cornelia Adriana (Keke) (*02-12-1895, †30-10-1971) [Nummer V-az] **V-az**; VI-ch; VI-ci; VI-cj
Schouteren, Cornelia Adriana (Cor) (*05-04-1923) [Nummer VI-cb] **VI-cb**
Schouteren, Cornelis Petrus Maria (Corné) (*01-09-1966, †13-04-2022) [Zoon van VI-cg] **VI-cg,1**
Schouteren, Dorothea Cornelia (*14-11-1924, †13-06-1943) [Dochter van V-ay] **V-ay,4**
Schouteren, Helena (Lena) (*21-05-1934, †22-10-2000) [Nummer VI-cf] **VI-cf**
Schouteren, Jacobus (Koos) (*18-02-1904, †26-01-1956) [Schoonvader van VII-cn] VII-cn
Schouteren, Jacobus (*04-02-1908, †02-07-1908) [Zoon van IV-p] **IV-p,13**
Schouteren, Leonardus (Naris) (*30-12-1900, †03-10-1967) [Nummer V-ba] **V-ba**
Schouteren, Maria (Riet) (*11-09-1933) [Nummer VI-ck] **VI-ck**
Schouteren, Maria Adriana (Riet) (*11-02-1932) [Dochter van V-ba] **V-ba,1**
Schouteren, Maria Cornelia (Riet) (*15-03-1930, †08-09-2004) [Nummer VI-ce] **VI-ce**
Schouteren, Marinus Petrus (Marijn) (*15-01-1932, †21-08-2014) [Zoon van V-ay] **V-ay,8**
Schouteren, Matthijs (*02-01-1903, †08-08-1903) [Zoon van IV-p] **IV-p,9**
Schouteren, Matthijs (Thijs) (*19-03-1904, †07-09-1957) [Zoon van IV-p] **IV-p,10**
Schouteren, Petrus Antonius Maria (Piet) (*15-09-1940, []07-08-2014) [Nummer VI-cg] **VI-cg**
Schouteren, Pieter (*10-01-1887, †16-08-1887) [Zoon van IV-p] **IV-p,1**
Schouteren, Pieter Jan (Piet) (*23-12-1887, †17-05-1948) [Zoon van IV-p] **IV-p,2**
Schouteren, Pieter Kornelis (*01-12-1835, †28-10-1907) [Schoonvader van IV-p] IV-p
Schouteren, Wilhelmina (*05-11-1897, †12-01-1898) [Dochter van IV-p] **IV-p,7**
Schouteren, Wilhelmina Cornelia (*10-08-1890, †11-08-1890) [Dochter van IV-p] **IV-p,4**
Schrauwen, Johanna (*19-09-1914, †10-05-1987) [Schoonmoeder van VI-jh] VI-jh
Schrauwen, Johanna Cornelia (*04-01-1897, †15-04-1975) [Schoonmoeder van VII-j] VII-j
Schuerbiers, Gommarius (~12-02-1796, †31-10-1861) [Schoonvader van IV-ap] IV-ap
Schuurbiers, Adriana (*01-02-1827, †17-12-1899) [Schoonmoeder van IV-u] IV-u
Schuurbiers, Doodgeboren Dochter (levenloos *30-01-1889) [Dochter van IV-ap] **IV-ap,1**
Schuurbiers, Petronella (*26-07-1889, †03-10-1951) [Schoonmoeder van V-gr] [Schoonmoeder van VI-dz] V-gr; VI-dz
Schuurbiers, Wilhelmus (*20-05-1846, †14-01-1922) [Partner van IV-ap] IV-ap

Schuurbiers, Wilhelmus (*1880) [Getuige bij geboorteaangifte van partner van VI-do] VI-do
Sebrechts, Elisabeth (*19-10-1903) [Schoonmoeder van VI-er] VI-er
Sebrechts, Petronella (*25-11-1899) [Partner van V-ez] V-ez; VI-jd
Sebregts, Anna Cornelia (*11-05-1902, †19-02-1990) [Partner van V-bm] V-bm
Sebregts, Dijmphena (*29-01-1842, †03-10-1886) [Schoonmoeder van IV-am] IV-am
Sebregts, Maria Johanna (*15-11-1899) V-z
Sebregts, Sebastiaan (*06-12-1863, †10-07-1931) [Schoonvader van V-bm] V-bm
Sebregts, Willem (*07-03-1875) [Schoonvader van V-ez] V-ez
Segers, Adriana Bernarda (*19-09-1881, †20-10-1954) [Schoonmoeder van V-gh] V-gh
Simjouw, Jacoba Elisabeth (Jacoba) (*20-06-1890, †25-01-1965) [Schoonmoeder van VI-cw] VI-cw
Sittert, Johanna Geertruda Josepha van (*25-10-1906, †04-06-1992) [Schoonmoeder van VI-hx] VI-hx
Slootmans, Adriana Maria (*27-05-1859, †01-01-1943) [Schoonmoeder van V-ba] V-ba
Smeets, Adriana Maria Magdalena (*09-11-1869, †27-09-1960) [Schoonmoeder van VI-gu] VI-gu
Smout, Adrianus (*11-06-1851, †05-03-1928) [Schoonvader van V-u] V-u
Smout, Petronilla (*07-01-1888) [Partner van V-u] V-u
Sneller, Albartus (*1885) [Schoonvader van VI-de] VI-de
Sneller, Cornelis Leendert (*26-07-1915) [Partner van VI-de] VI-de
Snoeijers, Cornelia (*23-10-1817, †11-06-1913) [Schoonmoeder van IV-ac] IV-ac
Snoeijers, Maria Cornelia (*16-10-1922, †09-12-1986) [Schoonmoeder van VII-cg] VII-cg
Snoeijs, Johanna (*01-09-1838, †05-02-1905) [Schoonmoeder van V-cv] V-cv
Soffers, Henricus Josephus (*23-05-1893) [Partner van V-cj] V-cj
Soffers, Petrus (*07-06-1845, †05-03-1934) [Schoonvader van V-cj] V-cj
Somers, Anna Maria Cornelia (*11-06-1934) [Dochter van VI-as] **VI-as,1**
Somers, Antonius (*18-06-1848) [Schoonvader van V-ad] V-ad
Somers, Cornelia (*09-10-1893, †08-12-1943) [Schoonmoeder van VI-ck] VI-ck
Somers, Johannes Cornelis (*28-04-1910) [Partner van VI-as] VI-as; VII-y
Somers, Lucia (*03-11-1898) [Schoonmoeder van VI-bz] VI-bz
Somers, Maria (*1909, †25-12-2002) [Partner van V-cn] V-cn; VI-fm; VI-fn
Somers, Petrus Johannes (*02-12-1889, †22-10-1963) [Partner van V-ad] V-ad
Somers, Pieter (*08-09-1884, †23-10-1956) [Schoonvader van VI-as] VI-as
Somers, Pieter Johannes (Piet) (*12-05-1939) [Nummer VII-y] **VII-y**
Somers, Willem (*09-09-1839) [Schoonvader van V-j] V-j
Son, Adriana Maria van (*29-07-1912) [Partner van V-fr] V-fr
Son, Cornelia van (*01-07-1900) [Nummer VI-fw] **VI-fw**
Son, Helena van (*25-11-1905) [Dochter van V-cw] **V-cw,4**
Son, Johanna van (*08-08-1903, †09-12-1978) [Nummer VI-fy] **VI-fy**
Son, Johannes (Jan) van (*19-04-1874, †05-08-1944) [Partner van V-cw] V-cw; VI-fw; VI-fx; VI-fy
Son, Johannes Dominicus Christianus van (*19-02-1931) [Zoon van VI-fx] **VI-fx,1**
Son, Maria Marijnissen van (*17-08-1801, †27-05-1873) [Partner van II-c] II-c; III-o; III-p; III-q
Son, Marijn van (*01-06-1767, †14-10-1814) [Schoonvader van II-c] II-c
Son, Marijn van (*23-04-1845, †23-03-1919) [Schoonvader van V-cw] V-cw
Son, Marinus van (*24-08-1901) [Nummer VI-fx] **VI-fx**
Son, Nico Adrianus Wilhelmus van (*06-07-1935) [Zoon van VI-fx] **VI-fx,2**
Spijkstra, Boukje Petronella (*06-07-1912) [Partner van VI-gl] VI-gl; VII-bs; VII-bt
Spijkstra, Sjoerd (*18-02-1887) [Schoonvader van VI-gl] VI-gl
Staes, Josephina Joanna [Schoonmoeder van VII-e] VII-e
Stange, Cornelis [Schoonvader van VI-jp] VI-jp

Stange, Cornelis (*1904, †18-06-1948) [Partner van VI-jp] VI-jp
Steen, Johanna Petronella Maria van (*20-01-1868, †14-01-1943) [Schoonmoeder van VI-gp] VI-gp
Steenoven, Josephina Adndrina van (*1848) [Schoonmoeder van V-be] V-be
Steenpaal, Adrianus van (*28-02-1833, †03-02-1914) [Schoonvader van IV-bc] IV-bc
Steenpaal, Adrianus van (*22-05-1919) [Zoon van V-dl] **V-dl,8**
Steenpaal, Adrianus Cornelis van (*20-10-1927) [Zoon van V-fm] **V-fm,7**
Steenpaal, Adrianus Johannes van (*03-12-1924, †06-08-1944) [Zoon van VI-he] **V-fq,3**
Steenpaal, Antonius van (*15-03-1843, †23-01-1932) [Schoonvader van IV-ax] [Schoonvader van V-di] IV-ax; V-di
Steenpaal, Antonius Adrianus van (*21-04-1914) [Zoon van V-fm] **V-fm,1**
Steenpaal, Cornelia van (*15-10-1917) [Nummer VI-hh] **VI-hh**
Steenpaal, Cornelis van (*13-08-1916) [Zoon van V-fm] **V-fm,2**
Steenpaal, Dijmphna Elisabeth van (*12-01-1933) [Dochter van VI-he] **V-fq,6**
Steenpaal, Doodgeboren Dochter van (levenloos *22-05-1919) [Dochter van V-dl] **V-dl,9**
Steenpaal, Doodgeboren Zoon van (levenloos *22-05-1919) [Zoon van V-dl] **V-dl,10**
Steenpaal, Dymphna van (*30-11-1905, †10-11-1952) [Nummer VI-hg] **VI-hg**; VII-cc
Steenpaal, Elisabeth van (*29-10-1914) [Dochter van V-dl] **V-dl,6**
Steenpaal, Elisabeth Cornelia van (*16-07-1923) [Dochter van V-fm] **V-fm,5**
Steenpaal, Gerardus Antonius van (*05-06-1936) [Zoon van V-fm] **V-fm,10**
Steenpaal, Jacobus Antonius van (*18-03-1926) [Zoon van VI-he] **V-fq,4**
Steenpaal, Jacobus Gerardus van (*13-02-1908) [Zoon van V-dl] **V-dl,4**
Steenpaal, Jacobus Johannes van (*31-05-1931) [Zoon van V-fm] **V-fm,8**
Steenpaal, Johanna van (*07-05-1868, †18-10-1938) [Schoonmoeder van V-y] [Schoonmoeder van VI-hf] V-y; VI-hf
Steenpaal, Johanna van (*14-02-1870) [Partner van IV-ax] IV-ax; V-fk; V-fl; V-fm; V-fn; V-fo; V-fp; V-fq; V-fr
Steenpaal, Johanna Dijmphna (Jo) van (*06-06-1923, †21-05-2017) [Nummer VII-ca] **VII-ca**
Steenpaal, Johannes van (*10-10-1867, †05-02-1933) [Partner van V-dl] V-dl; VI-he; VI-hf; VI-hg; VI-hh
Steenpaal, Johannes Marinus van (*27-01-1922, †17-10-1929) [Zoon van VI-he] **V-fq,1**
Steenpaal, Johannes Marinus van (*29-11-1929, †10-03-1984) [Nummer VII-cb] **VII-cb**
Steenpaal, Johannes Theodorus van (*09-01-1925) [Zoon van V-fm] **V-fm,6**
Steenpaal, Johannes Wilhelmus van (*17-02-1920) [Zoon van V-fm] **V-fm,3**
Steenpaal, Maria Adriana van (*12-02-1898, †18-09-1975) [Schoonmoeder van VI-ey] VI-ey
Steenpaal, Maria Cornelia van (*19-08-1910) [Dochter van V-dl] **V-dl,5**
Steenpaal, Marinus (Marijn) van (*27-12-1839, †07-03-1925) [Schoonvader van V-dl] V-dl
Steenpaal, Marinus van (*16-06-1872, †21-06-1943) [Schoonvader van V-fm] V-fm
Steenpaal, Marinus van (*20-07-1900, †04-12-1982) [Nummer VI-he] V-fq; **VI-he**; VII-ca; VII-cb
Steenpaal, Marinus Johannes van (*25-02-1921) [Zoon van V-fm] **V-fm,4**
Steenpaal, Petronella van (*08-09-1876, †14-09-1946) [Partner van V-di] V-di; VI-ha; VI-hb; VI-hc
Steenpaal, Petronella van (*03-01-1904) [Nummer VI-hf] **VI-hf**
Steenpaal, Petrus van (*13-12-1896) [Partner van V-fm] V-fm
Steenpaal, Petrus Antonius van (*20-03-1933) [Zoon van V-fm] **V-fm,9**
Steenpaal, Philomina van (*18-09-1878, †26-12-1965) [Partner van IV-bc] IV-bc; V-gf; V-gg; V-gh; V-gi
Steijns, Anna Maria (*26-06-1886, †23-06-1970) [Schoonmoeder van VI-cx] VI-cx
Stoffelen, Johannes (*19-01-1881, †10-01-1960) [Schoonvader van V-fj] V-fj

Stoffelen, Petronella (*28-03-1851, †31-03-1922) [Schoonmoeder van V-es] V-es
Stoffelen, Pieternella (*27-06-1903, †12-08-1936) [Partner van V-fj] V-fj
Stoffels, Jacobus (*17-02-1880, †18-05-1945) V-u
Stoffels, Johanna (*02-09-1896) VI-ag
Stoffels, Johanna Cornelia (*05-03-1904, †13-12-1983) [Schoonmoeder van VII-bp] VII-bp
Stok, Antonetta (*11-04-1850, †08-03-1918) [Schoonmoeder van V-cu] V-cu
Stok, Johanna (*03-06-1844, †01-07-1918) [Schoonmoeder van IV-bi] IV-bi
Stoop, Wilhelmijna (*24-09-1858, †15-11-1946) [Schoonmoeder van V-gx] V-gx
Straaten, Cornelia van (*20-10-1869, †04-10-1954) [Schoonmoeder van V-dz] V-dz
Suijkerbuijck, Adrianus Peeters (*18-12-1789, †18-03-1852) [Schoonvader van IV-a] IV-a
Suijkerbuijk, Adriana (*09-07-1909, †16-05-1997) [Partner van VI-go] VI-go
Suijkerbuijk, Adrianus Jacobus (*02-02-1874, †05-03-1874) [Zoon van IV-a] **IV-a,3**
Suijkerbuijk, Andreas Johannes (*24-05-1930, †26-05-1966) [Partner van VII-r] VII-r
Suijkerbuijk, Anna Cornelia (~07-11-1810, †06-11-1867) [Schoonmoeder van III-m] III-m
Suijkerbuijk, Anna Cornelia (*30-10-1877) [Nummer V-a] **V-a**; VI-a
Suijkerbuijk, Antoinetta (*25-07-1875) [Schoonmoeder van VI-gk] VI-gk
Suijkerbuijk, Antonius Johannes (Toon) (*31-12-1910, †22-02-1985) [Schoonvader van VII-o] VII-o
Suijkerbuijk, Antonius Petrus Maria (*04-12-1937, †29-01-1998) [Partner van VII-o] VII-o
Suijkerbuijk, Elisabeth Petronella (Lies) (*20-12-1910, †30-10-2001) [Partner van V-cg] V-cg
Suijkerbuijk, Jacobus (*16-01-1873, †20-01-1873) [Zoon van IV-a] **IV-a,1**
Suijkerbuijk, Johannes Baptist (*14-07-1901) [Schoonvader van VII-al] VII-al
Suijkerbuijk, Johannes Gerardus Cornelis (*09-01-1965) [Nummer VIII-d] **VIII-d**
Suijkerbuijk, Lucia (*16-01-1873, †17-01-1873) [Dochter van IV-a] **IV-a,2**
Suijkerbuijk, Lucia (*21-02-1875, †31-10-1876) [Dochter van IV-a] **IV-a,4**
Suijkerbuijk, Ludovicus (*14-05-1883) [Schoonvader van VII-r] VII-r
Suijkerbuijk, Ludovicus (*20-11-1909, †30-12-1984) [Schoonvader van VII-af] VII-af
Suijkerbuijk, Maria Dymphna (*10-08-1940) [Partner van VII-af] VII-af
Suijkerbuijk, Maria Jacoba (*06-08-1803, †20-01-1861) [Schoonmoeder van IV-a] IV-a
Suijkerbuijk, Maria Johanna (*25-10-1932, †19-11-1978) [Partner van VI-bc] VI-bc
Suijkerbuijk, Marijn (*22-05-1865, †11-03-1939) [Schoonvader van VI-go] VI-go
Suijkerbuijk, Petrus Johannes Maria (*15-07-1936) [Partner van VII-al] VII-al; VIII-d
Suijkerbuijk, Philomena (*07-03-1869, †09-12-1948) [Schoonmoeder van V-cb] [Schoonmoeder van V-ce] [Schoonmoeder van V-cd] V-cb; V-cd; V-ce
Suijkerbuijk, Pieter (*03-10-1833, †21-12-1890) [Partner van IV-a] IV-a; V-a
Suijkerbuijk, Willem (*10-09-1881, †17-09-1956) [Schoonvader van V-cg] V-cg
Sundert, An van (*03-10-1942, †23-09-2003) [Partner van VII-y] VII-y
Tak, Antonia [Schoonmoeder van VI-dp] VI-dp
Tak, Johanna Cornelia (Jaan) (*03-11-1898, †12-11-1990) [Schoonmoeder van VI-bk] VI-bk
Tak, Johannes (*23-06-1875, †27-03-1932) [Schoonvader van V-eb] V-eb
Tak, Johannes Cornelis Quirinus (*07-02-1932) [Zoon van V-eb] **V-eb,1**
Tak, Maria Gerardina Petronella Johanna (Riet) (*11-01-1935, †07-01-2023) [Nummer VI-ht] **VI-ht**
Tak, Petronella (*16-01-1840, †28-02-1885) [Schoonmoeder van V-l] V-l
Tak, Quirinus Antonius Gerardus (*07-08-1903, †01-01-1973) [Partner van V-eb] V-eb; VI-ht
Talboom, Adrianus (*26-02-1865, †03-09-1938) [Schoonvader van V-cb] [Schoonvader van V-ce] [Schoonvader van V-cd] V-cb; V-cd; V-ce
Talboom, Lucia (*17-04-1894) [Partner van V-cb] V-cb

Talboom, Maria (*16-11-1901, †28-07-1984) [Partner van V-cd] V-cd
Talboom, Philomena Petronella (*14-11-1925, †28-05-2010) [Nummer VI-ff] **VI-ff**
Talboom, Sebastiaan (*01-08-1898) [Partner van V-ce] V-ce; VI-ff
Tange, Johannes Gerardus (*14-09-1873, †16-03-1956) [Schoonvader van VI-dj] VI-dj
Tange, Peter Cornelis Stoffels (*22-04-1902, †21-02-1981) [Partner van VI-dj] VI-dj
Tebbens, Bernardus Franciscus [Schoonvader van VII-d] VII-d
Tebbens, Leonardus Hendricus (*23-03-1914, †09-04-1971) [Partner van VII-d] VII-d
Tempelaars, Johanna (*22-04-1905, †22-01-1997) [Schoonmoeder van VII-aw] VII-aw
Terheijden, Anna Catharina van (*16-06-1889, †08-11-1964) [Schoonmoeder van VI-ih] VI-ih
Terheijden, Jacobus (Koos) van (*26-06-1912, †05-12-1961) [Schoonvader van VI-kp] VI-kp
Terheijden, Petrus Cornelis (Piet) van (*26-10-1942) [Partner van VI-kp] VI-kp
Tetering, Catharina van (*15-07-1862, †21-06-1928) [Schoonmoeder van V-ex] V-ex
Teunisse, Adje (*14-09-1961, †14-09-1961) [Zoon van VI-in] **VI-in,1**
Teunisse, Adrianus (*16-03-1884) [Zoon van IV-as] **IV-as,1**
Teunisse, Adrianus Cornelis (Arjaan) (*20-03-1923, †25-08-2001) [Zoon van V-er] **V-er,6**
Teunisse, Anna Catharina Elisabeth (*14-12-1917, †29-12-1917) [Dochter van V-er] **V-er,3**
Teunisse, Anna Catharina Petronilla (Anna) (*14-02-1919, †22-06-1944) [Nummer VI-ih] **VI-ih**
Teunisse, Antonia Helena Maria (Tonia) (*15-04-1931, †01-09-2010) [Nummer VI-il] **VI-il**
Teunisse, Cornelia Anna Adriana Helena (Corry) (*03-11-1936, †22-05-2021) [Nummer VII-ck] **VII-ck**
Teunisse, Cornelis (*15-05-1891, †21-10-1917) [Zoon van IV-as] **IV-as,6**
Teunisse, Cornelis Marinus (Kees) (*16-09-1926) [Nummer VI-ik] **VI-ik**
Teunisse, Doodgeboren Zoon (levenloos *27-08-1889) [Zoon van IV-as] **IV-as,4**
Teunisse, Elisabeth Henrica (Bets) (*21-08-1924, †19-05-2017) [Nummer VI-ij] V-er; **VI-ij**
Teunisse, Helena Catharina (Leen) (*18-02-1916, †07-07-1997) [Nummer VI-ig] **VI-ig**; VII-ck
Teunisse, Hendrika Anna Cornelia (Riet) (*19-04-1934, †10-08-2001) [Nummer VI-im] **VI-im**
Teunisse, J. (*±1934) [Nummer VII-ch] **VII-ch**
Teunisse, Jacobus (Ko) (*07-02-1888, †25-11-1964) [Nummer V-er] **V-er**; VI-if; VI-ig; VI-ih; VI-ii; VI-ij; VI-ij; VI-ik; VI-il; VI-im; VI-in
Teunisse, Jacobus (*±1912) [Zoon van V-eq] **V-eq,5**
Teunisse, Jacobus Johannes Josephus (Koos) (*03-06-1936) [Nummer VI-in] **VI-in**
Teunisse, Jan (*31-03-1815, †23-04-1884) [Schoonvader van IV-as] IV-as
Teunisse, Johanna Pieternella (*27-08-1889, †02-09-1889) [Dochter van IV-as] **IV-as,5**
Teunisse, Johannes (Jan) (*26-11-1885) [Nummer V-eq] **V-eq**; VI-id; VI-ie
Teunisse, Johannes Adrianus (Jan) (*21-11-1908, †19-06-1975) [Nummer VI-id] **VI-id**; VII-ch; VII-ci; VII-cj
Teunisse, Kees (*±1911) [Zoon van V-eq] **V-eq,4**
Teunisse, L. (*±1936) [Nummer VII-cj] **VII-cj**
Teunisse, Matthijs (*±1910) [Zoon van V-eq] **V-eq,3**
Teunisse, Petronella Adriana (Nel) (*15-03-1921) [Nummer VI-ii] **VI-ii**
Teunisse, Petronella Anna Catharina (*20-08-1912) [Dochter van V-eq] **V-eq,6**
Teunisse, Petrus (Pieter) (*21-12-1855, †12-10-1937) [Partner van IV-as] IV-as; V-eq; V-er
Teunisse, Petrus Adrianus (Piet) (*28-05-1914, †26-03-1996) [Nummer VI-if] **VI-if**
Teunisse, Petrus Jacobus (Pierre) (*11-10-1909, †13-11-1998) [Nummer VI-ie] **VI-ie**
Teunisse, Robert (*±1935) [Nummer VII-ci] **VII-ci**
Teunisse, Willy (*±1935) [Zoon van VI-ie] **VI-ie,1**

Teuns, Jacobus Johannes (*23-03-1902, †11-03-1935) VI-bf
Theuns, Anna Cornelia (*14-10-1832) [Schoonmoeder van IV-aq] IV-aq
Thillo, Bernardus van (*04-12-1854, †16-03-1931) [Schoonvader van V-em] V-em
Thillo, Dimphena van (*11-04-1916) [Nummer VI-ib] **VI-ib**
Thillo, Franciscus van (*02-08-1918) [Nummer VI-ic] **VI-ic**
Thillo, Johanna Catharina van (*12-10-1910) [Nummer VI-ia] **VI-ia**
Thillo, Johanna Cornelia van (*28-04-1831, †10-04-1900) [Schoonmoeder van IV-ai] IV-ai
Thillo, Josephus van (*01-01-1914, †22-10-1914) [Zoon van V-em] **V-em,3**
Thillo, Maria Catharina van (*28-07-1909) [Nummer VI-hz] **VI-hz**
Thillo, Petrus Johannes van (*23-01-1882, †19-02-1944) [Partner van V-em] V-em; VI-hz; VI-ia; VI-ib; VI-ic
Thillo, Petrus Johannes van (*22-05-1931) [Zoon van VI-ia] **VI-ia,1**
Tiberius, Christoffel Adrianus (*24-04-1890, †28-05-1945) [Schoonvader van VII-q] VII-q
Tiberius, Cornelia (*18-09-1850, †06-01-1885) [Schoonmoeder van V-bf] V-bf
Tiberius, Johanna Janssen (~09-11-1772, †03-03-1858) [Schoonmoeder van III-g] III-g
Tiberius, Johannes Christoffel (*28-10-1926, †01-09-2001) [Partner van VII-q] VII-q
Tielen, Maria Catharina (*12-10-1924) [Partner van VI-iu] VI-iu
Tielen, Pieter (*21-06-1888, †27-09-1967) [Schoonvader van VI-iu] VI-iu
Tiggelen, Adrianus van (*05-02-1900, †01-09-1975) [Schoonvader van VII-cc] VII-cc
Tiggelen, Antonia Catharina van (*29-04-1860, †01-07-1938) [Schoonmoeder van V-al] V-al
Tiggelen, Catharina van (*23-03-1869, †30-04-1949) [Schoonmoeder van VI-ha] [Schoonmoeder van VI-hc] VI-ha; VI-hc
Tiggelen, Geertruida Maria van (*07-12-1934, †13-10-2022) [Partner van VII-cc] VII-cc
Tiggelen, Wilhelmina van (*03-01-1855, †05-01-1932) [Schoonmoeder van VI-ai] VI-ai
Tiggelen, Wilhelmina Anna Maria van (*10-11-1835, †09-12-1870) IV-a
Tilburg, Adrianus van (*15-08-1885) [Schoonvader van VI-eo] VI-eo
Tilburg, Adrianus van (*07-08-1918, †30-06-1995) [Partner van VI-bb] VI-bb
Tilburg, Anna Maria Dimphna van (*05-08-1909, †2006) [Partner van VI-eo] VI-eo
Tilburg, Cornelia van (*06-11-1919, †08-08-1995) [Schoonmoeder van VI-cg] VI-cg
Tilburg, Cornelis van (*08-06-1870, †23-08-1946) [Schoonvader van VI-bb] VI-bb
Tilburg, Johanna van (*17-08-1868, †25-07-1891) [Partner van IV-ai] IV-ai; V-dv
Tilburg, Johanna (Jo) van (*02-06-1918, †08-05-1994) [Partner van VI-ke] VI-ke; VII-cq
Tilburg, Jozef Cornelis van (*06-08-1878, †27-11-1948) [Schoonvader van VI-ke] VI-ke
Tilburg, Maria (Mieke) van (*08-12-1883, †13-03-1957) [Schoonmoeder van VI-ij] VI-ij
Tilburg, Maria Cornelia van (*24-02-1916, †25-10-2006) [Schoonmoeder van VII-af] VII-af
Tilburg, Petronella van (*28-10-1832, †03-03-1897) [Schoonmoeder van IV-r] [Schoonmoeder van IV-s] IV-r; IV-s
Tilburg, Petronella Cornelia van (*21-09-1843, †17-06-1923) [Schoonmoeder van V-bg] V-bg
Tilburg, Petrus (Pieter) van (*17-04-1831, †24-04-1918) [Schoonvader van IV-ai] IV-ai
Tilburg, Pieternella van (*27-02-1870, †22-10-1956) [Schoonmoeder van V-gg] V-gg
Tilburg, Theodorus Adrianus van (*02-02-1924, †31-03-1999) VI-dg
Tillo, Gerardus van (*11-04-1887, †21-03-1965) [Schoonvader van VI-el] VI-el
Tillo, Johanna Adriana van (*01-04-1939) [Partner van VII-f] VII-f
Tillo, Marinus van (*21-07-1907, †20-07-1983) [Schoonvader van VII-f] VII-f
Tillo, Petrus Jacobus van (*24-09-1913, †24-12-1989) [Partner van VI-el] VI-el
Timmermans, Anna Cornelia (*25-10-1897, †01-06-1966) [Partner van V-ey] V-ey; VI-ja; VI-jb; VI-jc
Timmermans, Antonij (*06-02-1859, †31-08-1935) [Schoonvader van V-ey] V-ey

Timmermans, Antonius (*18-11-1918) [Getuige bij burgerlijk huwelijk van VI-ip] [Getuige bij burgerlijk huwelijk van VI-hp] VI-hp; VI-ip
Timmermans, Cornelis (*25-10-1828) [Schoonvader van IV-ak] IV-ak
Timmermans, Hendrikus (*11-10-1912, †13-12-1986) [Partner van VI-jx] VI-jx
Timmermans, Huberdina Petronella (Diny) (*25-10-1932) [Partner van VI-bv] VI-bv
Timmermans, Laurina (*10-06-1868, †12-12-1949) [Partner van IV-ak] IV-ak; V-ed
Timmermans, Maria (~1761, †09-04-1838) [Schoonmoeder van III-h] III-h
Timmermans, Marinus (Marijn) (*18-04-1880, †30-09-1958) [Schoonvader van VI-jx] VI-jx
Timmermans, Marinus (*28-02-1891, †24-01-1972) [Schoonvader van VI-bv] VI-bv
Timmermans, N.N. [Schoonvader van VI-ir] VI-ir
Timmermans, P. (*15-08-1958) [Partner van VII-cr] VII-cr
Timmermans, Petrus Johannes Marinus (Jan) (*06-10-1933, †28-02-2024) [Partner van VI-ir] VI-ir
Timmers, Joanna Catharina (*20-03-1815, †08-09-1904) [Schoonmoeder van IV-ag] [Schoonmoeder van IV-h] IV-h; IV-ag
Tingers, Anna (*24-03-1804, †09-02-1874) [Schoonmoeder van IV-aa] IV-aa
Tomassen, Bernardus Theodorus (*22-01-1913) VI-dt
Trouw, Gerarda Cornelia Josepha Maria (Greet) (*20-09-1937, †03-10-2013) [Partner van VII-j] VII-j
Trouw, Johannes (*02-01-1894, †22-12-1962) [Schoonvader van VII-j] VII-j
Trouw, Maria (Riet) (*25-06-1935, †11-09-1986) [Partner van VI-jc] VI-jc
Turnhout, Antonetta van (*02-07-1896) [Partner van V-ci] V-ci
Turnhout, Jacobus van (*17-05-1859, †30-06-1948) [Schoonvader van V-ci] V-ci
Uijtdewilligen, Anna Maria (*19-02-1905, †28-05-1979) [Partner van VI-je] VI-je
Uijtdewilligen, Cornelia Petronella (*18-01-1933) [Dochter van V-gm] **V-gm,2**
Uijtdewilligen, Dijmphna Elisabeth (*01-08-1924, †22-01-2021) [Partner van VI-p] VI-p
Uijtdewilligen, Doodgeboren Kind (levenloos *05-02-1936) [Kind van V-gm] **V-gm,4**
Uijtdewilligen, Doodgeboren Kind (levenloos *06-11-1937) [Kind van V-gm] **V-gm,5**
Uijtdewilligen, Doodgeboren Kind (levenloos *28-09-1944) [Kind van V-gm] **V-gm,6**
Uijtdewilligen, Franciscus (*10-04-1896, †1957) [Schoonvader van VI-p] VI-p
Uijtdewilligen, Janus [Partner van VI-fa] VI-fa
Uijtdewilligen, Joanna [Schoonmoeder van VI-ga] VI-ga
Uijtdewilligen, Johanna (*03-09-1897, †21-01-1925) [Schoonmoeder van V-hf] V-hf
Uijtdewilligen, Johannes (*07-11-1854, †18-03-1944) [Schoonvader van V-gm] V-gm
Uijtdewilligen, Johannes Antonius Petrus (*30-01-1936, †02-02-1936) [Zoon van V-gm] **V-gm,3**
Uijtdewilligen, Johannes Jacobus (Jan) (*07-12-1868, †08-03-1947) [Schoonvader van VI-je] VI-je
Uijtdewilligen, Marinus Adrianus (*23-12-1906, †19-09-1980) [Partner van V-gm] V-gm; VI-kq
Uijtdewilligen, Petronella Cornelia (*28-03-1931) [Nummer VI-kq] VI-kc; **VI-kq**
Uitdewilligen, Catharina Adriana Maria (*16-11-1906, †07-08-1991) [Partner van V-ft] V-ft
Uitdewilligen, Cornelis Pieter (*13-01-1916, †12-02-1989) [Partner van VI-bt] VI-bt
Uitdewilligen, Elisabeth (*21-04-1861, †09-02-1932) [Schoonmoeder van V-cr] [Schoonmoeder van V-cs] V-cr; V-cs
Uitdewilligen, Johannes (Jan) (*09-10-1879) [Schoonvader van V-as] V-as
Uitdewilligen, Maria (*26-05-1901) [Partner van V-as] V-as; VI-bt; VI-bu; VI-bv
Uitdewilligen, Marijn (*13-06-1874, †28-02-1948) [Schoonvader van V-ft] [Schoonvader van VI-bt] V-ft; VI-bt
Uitdewilligen, Marinus (Rien) (*1945, †24-05-2014) [Zoon van VI-bt] **VI-bt,1**
Valkenburg, Adrianus (*10-05-1925) [Partner van VI-aw] VI-aw

Valkenburg, Anna Maria (*06-08-1927, †04-12-2001) [Partner van VI-kk] VI-kk
Valkenburg, Antonius (*26-12-1886, †07-03-1953) [Schoonvader van VI-kk] VI-kk
Valkenburg, Dingena (*10-07-1842, †13-04-1913) [Schoonmoeder van V-dl] V-dl
Valkenburg, Maria Catharina (*06-02-1845, †09-01-1894) [Schoonmoeder van IV-bj] IV-bj
Valkenburg, Marinus (*28-10-1893, †03-03-1972) [Schoonvader van VI-aw] VI-aw
Valkenburg, Wilhelmina (*03-06-1826, †11-05-1861) [Schoonmoeder van IV-q] IV-q
Veijgen, Hendrica Maria (*10-05-1942) [Partner van VII-be] VII-be
Velden, Hendrica Cornelia van der (*25-09-1909) [Partner van VI-am] VI-am
Velden, Petrus Johannes van der (*13-07-1868) [Schoonvader van VI-am] VI-am
Veltman, Maria Elizabeth (Mie) (*15-09-1871, †28-07-1957) [Schoonmoeder van VI-l] VI-l
Veraard, Joanna (*15-10-1873, †23-11-1939) [Partner van IV-al] IV-al; V-ee
Veraart, Adriana (*19-02-1862, †03-02-1947) [Schoonmoeder van VI-bg] VI-bg
Veraart, Adrianus (*05-08-1837, †09-07-1923) [Schoonvader van IV-al] IV-al
Veraart, Adrianus Franciscus (*11-11-1899) [Schoonvader van VI-jy] VI-jy
Veraart, Jacoba Cornelia (*18-12-1886, †20-07-1971) [Partner van V-bh] V-bh; VI-do; VI-dp; VI-dq; VI-dr; VI-ds; VI-dt; VI-du; VI-dv; VI-dw
Veraart, Johanna (*1865) [Partner van IV-bh] IV-bh; V-gx
Veraart, Leendert (~11-11-1806, †24-12-1878) [Schoonvader van IV-ab] IV-ab
Veraart, Petronella Maria Adriana (*21-01-1935) [Partner van VI-jy] VI-jy
Veraart, Petronilla (*20-06-1841, †28-10-1920) [Schoonmoeder van V-dh] V-dh
Veraart, Petrus (*19-10-1856, †21-04-1931) [Schoonvader van V-bh] V-bh
Veraart, Wilhelmina (*11-09-1843, †07-02-1917) [Partner van IV-ab] IV-ab; V-dh
Veraart, Willem (*03-03-1835, †14-05-1887) [Schoonvader van IV-bh] IV-bh
Verbeek, Adrianus Cornelis (*12-03-1930, †07-04-2014) [Partner van VI-cf] VI-cf
Verbeek, Antonius Marinus (Tom) (*17-06-1959, †30-04-2025) [Zoon van VI-cf] **VI-cf,1**
Verbeek, Cornelia (Kee) (*13-07-1889, †03-07-1976) [Partner van V-es] V-es; VI-io; VI-ip; VI-iq; VI-ir
Verbeek, Leonardus (*06-02-1890, †31-05-1967) [Schoonvader van VI-cf] VI-cf
Verbeek, Marijn (*21-05-1850, †09-04-1926) [Schoonvader van V-es] V-es
Verbeek, Wilhelmina (*16-10-1883, †15-05-1935) [Schoonmoeder van VI-hd] VI-hd
Verbiest, Cornelia (*18-09-1910, †14-03-1963) [Partner van V-cm] V-cm
Verbiest, Maria Helena (*11-11-1896) [Partner van V-ar] V-ar
Verbiest, Marijn (*05-07-1858, †26-01-1906) [Schoonvader van V-ar] V-ar
Verbiest, Walterus (*29-12-1885) [Schoonvader van V-cm] V-cm
Verbogt, Adriana (*24-06-1921) [Nummer VI-eb] **VI-eb**
Verbogt, Christiaan (*02-10-1847, †26-03-1926) [Schoonvader van V-bj] V-bj
Verbogt, Christianus (*12-12-1886, †13-06-1980) [Partner van V-bj] V-bj; VI-eb
Verbogt, Sebastianus (*08-02-1924) [Zoon van V-bj] **V-bj,2**
Verbogt, Sebastianus (*30-10-1935, †18-03-2002) [Partner van VII-ba] VII-ba
Verbraak, Adrianus (*03-11-1898, †03-03-1984) [Schoonvader van VII-bw] VII-bw
Verbraak, Adrianus Cornelis (*04-11-1929) [Partner van VI-kj] VI-kj
Verbraak, Maria Elisabeth (*18-06-1896, †13-05-1945) [Schoonmoeder van VII-p] VII-p
Verbraak, Petrus Christoffel (*26-06-1902, †05-03-1996) [Schoonvader van VI-kj] VI-kj
Verbraak, Severinus Johannes (Frie) (*02-02-1928, †2005) [Partner van VII-bw] VII-bw
Verburgt, Cornelia (*31-01-1893, †19-11-1962) [Schoonmoeder van VII-ao] VII-ao
Vergouwen, Adriana Helena (*01-01-1914, †26-02-1998) [Nummer V-gn] **V-gn**
Vergouwen, Adriana Johanna (*06-10-1911, †30-12-1911) [Dochter van IV-bd] **IV-bd,8**
Vergouwen, Anna Cornelia (*24-06-1855) [Schoonmoeder van VI-ad] VI-ad
Vergouwen, Anna Maria (*28-07-1905, †04-01-1988) [Nummer V-gk] **V-gk**
Vergouwen, Antonij Jan (*17-09-1876, †22-06-1962) [Partner van IV-bd] IV-bd; V-gj; V-gk; V-gl; V-gm; V-gn; V-go; V-gp

Vergouwen, Barbara Johanna (*24-08-1902) [Nummer V-gj] **V-gj**
Vergouwen, Cornelia Barbara (*20-06-1922, †17-08-1976) [Nummer V-gp] **V-gp**
Vergouwen, Doodgeboren Dochter (levenloos *07-11-1912) [Dochter van IV-bd] **IV-bd,9**
Vergouwen, Johanna (*12-06-1901) [Dochter van IV-bd] **IV-bd,1**
Vergouwen, Johanna Maria (*28-11-1903) [Dochter van IV-bd] **IV-bd,3**
Vergouwen, Johannes Antonius (*08-10-1923) [Zoon van IV-bd] **IV-bd,14**
Vergouwen, Lambertus Petrus (*25-01-1908) [Nummer V-gl] **V-gl**
Vergouwen, Leonardus (Leendert) (*21-08-1878, †28-09-1961) [Schoonvader van VI-ja] VI-ja
Vergouwen, Petronella (*31-05-1923) [Dochter van V-gj] **V-gj,1**
Vergouwen, Petrus (*12-10-1847, †17-02-1933) [Schoonvader van IV-bd] IV-bd
Vergouwen, Petrus Lambertus (*12-09-1906) [Zoon van IV-bd] **IV-bd,5**
Vergouwen, Petrus Leonardus (Piet) (*04-12-1918) [Partner van VI-ja] VI-ja
Vergouwen, Suzanna (*03-02-1918, †07-02-1918) [Dochter van IV-bd] **IV-bd,11**
Vergouwen, Suzanna Johanna (*19-07-1919, †17-05-2003) [Nummer V-go] **V-go**; VI-kr; VI-ks
Vergouwen, Wilhelmina Susanna (*11-12-1909, †02-11-1998) [Nummer V-gm] **V-gm**; VI-kq
Verhagen, Anna (*04-05-1831, †01-03-1904) [Schoonmoeder van IV-av] IV-av
Verhagen, Jacobus (~17-12-1791, †28-10-1848) [Schoonvader van III-k] III-k
Verhagen, Johanna (*27-01-1824, †23-03-1890) [Partner van III-k] III-k; IV-as
Verheijen, Adriana Cornelia (*24-07-1901) [Partner van VI-fx] VI-fx
Verheijen, Dominicus (*05-03-1862, †11-06-1935) [Schoonvader van VI-fx] VI-fx
Verhoeven, Adriana Jacobs (*1797, †13-12-1829) [Dochter van I] **I,7**
Verhoeven, Adriana Maria (*24-08-1842, †20-06-1908) [Nummer III-q] **III-q**
Verhoeven, Adriana Maria (*22-02-1865, †18-03-1865) [Dochter van III-o] **III-o,7**
Verhoeven, Adriana Maria (*08-02-1866, †04-05-1866) [Dochter van III-o] **III-o,8**
Verhoeven, Adriana Maria (*21-05-1875, †11-07-1938) [Nummer IV-bi] **IV-bi**; V-gy; V-gz; V-ha; V-hb; V-hc; V-hd
Verhoeven, Adriana Maria Angelina (*18-04-1873) [Dochter van III-o] **III-o,13**
Verhoeven, Adrianus (*22-04-1837, †12-12-1910) [Nummer III-p] **III-p**; IV-bi; IV-bj; IV-bk
Verhoeven, Adrianus (*20-09-1862) [Nummer IV-bh] **IV-bh**; V-gx
Verhoeven, Angelina (*02-08-1882) [Nummer IV-bk] **IV-bk**; V-he; V-hf; V-hg
Verhoeven, Angelina Wilhelmina (*01-05-1896, †07-02-1987) [Nummer V-gx] **V-gx**; VI-kv
Verhoeven, Bartholomeus (~18-06-1715, †29-12-1791) [Vader van I] I
Verhoeven, Bartholomeus (*10-02-1784) [Zoon van I] **I,2**
Verhoeven, Bartholomeus (*21-11-1830, †23-08-1862) [Zoon van II-c] **II-c,2**
Verhoeven, C. (*1930) [Partner van VII-t] VII-t
Verhoeven, Cornelia (~25-05-1757) [Getuige bij doop van II-a] II-a
Verhoeven, Cornelia (*04-12-1877) [Dochter van III-o] **III-o,16**
Verhoeven, Cornelia Jacobs (~16-06-1782, †11-03-1825) [Dochter van I] **I,1**
Verhoeven, Cornelis (*30-07-1868, †15-10-1868) [Zoon van III-o] **III-o,10**
Verhoeven, Cornelis (*22-12-1869) [Zoon van III-o] **III-o,11**
Verhoeven, Elisabeth Johanna (*12-05-1893) [Dochter van IV-bg] **IV-bg,2**
Verhoeven, Engelina (*12-04-1853) [Dochter van III-o] **III-o,1**
Verhoeven, Franciscus (*09-07-1788) [Zoon van I] **I,4**
Verhoeven, Franciscus (*31-03-1871, †27-08-1871) [Zoon van III-o] **III-o,12**
Verhoeven, Franciscus Wilhelmus (*22-06-1875) [Zoon van III-o] **III-o,15**
Verhoeven, Jacobus (Jacques) (~25-08-1753) [Nummer I] **I**; II-a; II-b; II-c
Verhoeven, Jacobus (*20-09-1826) [Zoon van II-c] **II-c,1**
Verhoeven, Jacobus (*15-04-1861) [Nummer IV-bg] **IV-bg**
Verhoeven, Johanna Angelina (*28-07-1894) [Dochter van IV-bg] **IV-bg,3**

Verhoeven, Johannes (*15-02-1859, †15-02-1863) [Zoon van III-o] **III-o,2**
Verhoeven, Johannes (*18-01-1864) [Zoon van III-o] **III-o,6**
Verhoeven, Johannes Jacobs (*16-03-1793, †09-07-1861) [Nummer II-c] **II-c**; III-o; III-p; III-q
Verhoeven, Johannes Petrus (*26-01-1896) [Zoon van IV-bg] **IV-bg,4**
Verhoeven, Lambertus (*05-11-1880) [Nummer IV-bj] **IV-bj**
Verhoeven, Maria Angelina Cornelia (*07-10-1897) [Dochter van IV-bg] **IV-bg,5**
Verhoeven, Martinus (*23-04-1860, †11-03-1863) [Zoon van III-o] **III-o,3**
Verhoeven, Martinus (*15-07-1867) [Zoon van III-o] **III-o,9**
Verhoeven, Petrus Johannes (*11-06-1891) [Zoon van IV-bg] **IV-bg,1**
Verhoeven, Pieter Jan (*10-02-1834) [Nummer III-o] **III-o**; IV-bg; IV-bh
Verhoeven, Pieter Johannes Maria (*29-05-1925) [Partner van VIII-a] VIII-a
Verhoeven, Susanna Jacobs (*20-12-1790, †05-04-1872) [Nummer II-b] **II-b**; III-g; III-h; III-i; III-j; III-k; III-l; III-m; III-n
Verhoeven, Wilhelmina (*25-01-1786, †13-02-1871) [Nummer II-a] **II-a**; III-a; III-b; III-c; III-d; III-e; III-f
Verhoeven, Wilhelmina Maria (*09-06-1874, †12-07-1874) [Dochter van III-o] **III-o,14**
Verhulst, Norberta (*28-05-1882, †22-10-1964) [Schoonmoeder van VI-bd] VI-bd
Verkaart, Jacobus Jan (*02-07-1873, †09-04-1936) [Schoonvader van VI-w] VI-w
Verkaart, Johannes (*26-08-1908, †16-06-1996) [Partner van VI-w] VI-w
Vermeulen, Joanna (~18-04-1772, †18-03-1841) [Schoonmoeder van III-b] III-b
Verrijk, Adrianus (*18-12-1894, †07-12-1952) [Zoon van IV-g] **IV-g,10**
Verrijk, Anna (*28-10-1884, †23-11-1884) [Dochter van IV-g] **IV-g,5**
Verrijk, Anna Maria (*15-06-1878, †26-12-1933) [Nummer V-r] **V-r**; VI-ab; VI-ac; VI-ad; VI-ae; VI-af
Verrijk, Anna Maria (*24-10-1887, †05-05-1888) [Dochter van IV-g] **IV-g,7**
Verrijk, Doodgeboren Dochter (levenloos *04-10-1886) [Dochter van IV-g] **IV-g,6**
Verrijk, Elizabet (*14-08-1853, †11-01-1939) [Schoonmoeder van V-bq] V-bq
Verrijk, Elizabet (*11-11-1881, †14-07-1913) [Nummer V-t] **V-t**; VI-am; VI-an
Verrijk, Joanna Cornelia (*23-11-1879, †21-07-1936) [Nummer V-s] **V-s**; VI-ag; VI-ah; VI-ai; VI-aj; VI-ak; VI-al
Verrijk, Johanna (*12-12-1896, †26-01-1954) [Nummer V-v] **V-v**; VI-ao; VI-ap; VI-aq; VI-ar
Verrijk, Johannes Wilhelmus (*18-12-1894, †02-02-1895) [Zoon van IV-g] **IV-g,11**
Verrijk, Kornelis (*14-01-1851, †23-12-1906) [Partner van IV-g] IV-g; V-r; V-s; V-t; V-u; V-v
Verrijk, Petronilla (*02-09-1883, †05-10-1884) [Dochter van IV-g] **IV-g,4**
Verrijk, Petrus Cornelius (*24-11-1890, †15-12-1918) [Nummer V-u] **V-u**
Verrijk, Pieter (*24-10-1887, †03-05-1888) [Zoon van IV-g] **IV-g,8**
Verrijk, Willem (*07-10-1824, †18-02-1896) [Schoonvader van IV-g] IV-g; IV-g
Verstraten, Anna Maria Adriana (*07-01-1896, †1936) [Schoonmoeder van VI-iz] VI-iz
Viceroy, Rosa (*±1910) [Partner van VI-ie] VI-ie
Videler, Franciscus Martinus (*05-11-1910, †24-11-1969) [Schoonvader van VI-jh] VI-jh
Videler, Gerardus Johannes Cornelis (*08-09-1934, †21-08-1986) [Partner van VI-jh] VI-jh
Vijfhoek, Cornelia (*28-09-1867) [Schoonmoeder van V-dw] [Schoonmoeder van V-ae] V-ae; V-dw
Vissenberg, Cornelia Leonarda (*1920, †12-11-1939) [Dochter van V-do] **V-do,3**
Vissenberg, Cornelis (Kees) (*17-02-1898) [Schoonvader van VI-bk] VI-bk
Vissenberg, Cornelis Petrus (*1865) [Partner van V-do] V-do
Vissenberg, Elisabeth Anna Adriana (*09-04-1922, †12-04-1991) [Partner van VI-bk] VI-bk

Vissenberg, Jacobus Johannes Antonius (*03-01-1908, †26-09-1921) [Zoon van V-do] **V-do,1**
Vissenberg, Maria Petronella Adriana (*01-12-1911, †23-09-1916) [Dochter van V-do] **V-do,2**
Vissenberg, Petronella Maria (*09-05-1888, †15-10-1942) [Schoonmoeder van VII-co] VII-co
Vissenberg, Willemijna (*26-01-1820, †28-07-1871) [Schoonmoeder van IV-ah] IV-ah
Visser, Helena Frederica (*19-11-1901) [Schoonmoeder van VII-br] VII-br
Vissers, Anna Catharina (Anna) (*24-07-1901, †15-04-1975) [Partner van V-ba] V-ba
Vissers, Johannes (*11-05-1842) [Schoonvader van V-ba] V-ba
Volders, Wilhelmus (*1913) [Partner van VI-bj] VI-bj
Voorbraak, Adriaan (*05-02-1823, †10-02-1872) [Nummer III-k] **III-k**; IV-as
Voorbraak, Adriaan (*07-04-1860) [Nummer IV-ah] **IV-ah**; V-du
Voorbraak, Adriana (*13-12-1815, †09-01-1889) [Nummer III-h] **III-h**; IV-ad; IV-ae
Voorbraak, Adriana (*20-11-1893, †17-02-1939) [Dochter van IV-ar] **IV-ar,5**
Voorbraak, Adriana Antonetta Maria (*27-11-1931) [Dochter van V-dx] **V-dx,5**
Voorbraak, Adriana Christina (*02-08-1912, †11-05-1990) [Nummer V-gr] **V-gr**
Voorbraak, Adriana Cornelia (*04-07-1825, †15-12-1910) [Nummer III-l] **III-l**; IV-at; IV-au; IV-au; IV-av
Voorbraak, Adriana Cornelia (*27-08-1855, †27-04-1905) [Nummer IV-ap] **IV-ap**
Voorbraak, Adriana Philomena (Ad) (*31-10-1943) [Nummer VI-kp] **VI-kp**
Voorbraak, Adriana Susanna (*18-04-1858, †29-09-1858) [Dochter van III-j] **III-j,4**
Voorbraak, Adrianus (*05-12-1822) [Zoon van II-b] **II-b,5**
Voorbraak, Adrianus (*28-08-1904, †05-11-1904) [Zoon van IV-bc] **IV-bc,4**
Voorbraak, Adrianus (*30-05-1907, †16-03-1972) [Zoon van IV-bc] **IV-bc,5**
Voorbraak, Adrianus Cornelis (*29-12-1925, †04-05-2002) [Zoon van V-dw] **V-dw,2**
Voorbraak, Adrianus Gerardus (*22-08-1910, †21-03-1999) [Nummer V-ec] **V-ec**
Voorbraak, Adrianus Petrus (*05-03-1909) [Zoon van IV-al] **IV-al,2**
Voorbraak, Adrianus Pieterse (Adriaen) (~05-02-1752, †25-10-1822) [Schoonvader van II-b] II-b
Voorbraak, Adrie (*1955, †01-08-1999) VII-cn
Voorbraak, Anna (*22-02-1888, †27-03-1890) [Dochter van IV-af] **IV-af,4**
Voorbraak, Anna Catharina (*25-09-1853, †18-01-1927) [Nummer IV-as] **IV-as**; V-eq; V-er
Voorbraak, Anna Maria (*28-01-1908) [Nummer V-eb] **V-eb**; VI-ht
Voorbraak, Antonia (*23-04-1895) [Dochter van IV-aj] **IV-aj,3**
Voorbraak, Antonij (*05-10-1866, †19-01-1949) [Nummer IV-ak] **IV-ak**; V-ed
Voorbraak, Antonius (*25-04-1895, †05-10-1987) [Nummer V-dy] **V-dy**
Voorbraak, Antonius Laurentius (*11-09-1910) [Zoon van IV-al] **IV-al,3**
Voorbraak, Bernardus (*07-02-1881, †24-09-1950) [Nummer IV-be] **IV-be**; V-gq; V-gr; V-gs; V-gt; V-gu
Voorbraak, Bernardus (*08-08-1911, †28-08-1911) [Zoon van IV-bc] **IV-bc,6**
Voorbraak, Catharina (*20-04-1891, †14-07-1891) [Dochter van IV-af] **IV-af,6**
Voorbraak, Catharina (*23-10-1896, †27-03-1982) [Nummer V-dr] **V-dr**
Voorbraak, Catharina Lucia (*04-06-1876, †07-05-1964) [Nummer IV-an] **IV-an**; IV-au
Voorbraak, Cornelia (*03-02-1886) [Nummer V-ep] **V-ep**
Voorbraak, Cornelia Adriana (*20-01-1907) [Partner van VI-bf] VI-bf
Voorbraak, Cornelia Jacqueline Petronella (*13-08-1936) [Dochter van V-dt] **V-dt,2**
Voorbraak, Cornelia Johanna Theresia (*11-09-1936) [Dochter van V-dx] **V-dx,7**
Voorbraak, Cornelis Johannes (*14-06-1931) [Zoon van V-gf] **V-gf,1**
Voorbraak, Cornelis Martinus (Kees) (*15-06-1921, †18-03-2000) [Nummer VI-hn] **VI-hn**; VI-hp; VI-ip
Voorbraak, Dijmphna (*20-04-1891, †14-07-1891) [Dochter van IV-af] **IV-af,7**

Voorbraak, Dijmphna (*05-03-1904) [Dochter van IV-am] **IV-am,5**
Voorbraak, Dimphna (*20-02-1901, †05-03-1901) [Dochter van IV-am] **IV-am,3**
Voorbraak, Dingena (*02-12-1813, †14-03-1871) [Nummer III-g] **III-g**; IV-y; IV-z; IV-aa; IV-ab; IV-ac
Voorbraak, Doodgeboren Dochter (levenloos *02-06-1835) [Zoon van II-b] **II-b,10**
Voorbraak, Doodgeboren Dochter (levenloos *12-11-1893) [Dochter van IV-aq] **IV-aq,4**
Voorbraak, Doodgeboren Dochter (levenloos *18-10-1895) [Kind van IV-ai] **IV-ai,3**
Voorbraak, Doodgeboren Kind (levenloos *23-12-1886) [Kind van IV-aq] **IV-aq,1**
Voorbraak, Doodgeboren Kind (levenloos *26-05-1892) [Kind van IV-ai] **IV-ai,2**
Voorbraak, Doodgeboren Kind (levenloos *23-03-1901) [Kind van IV-ai] **IV-ai,4**
Voorbraak, Doodgeboren Kind (levenloos *25-04-1937) [Kind van V-gf] **V-gf,3**
Voorbraak, Doodgeboren Zoon (levenloos *04-02-1896) [Zoon van IV-aq] **IV-aq,5**
Voorbraak, Doodgeboren Zoon (levenloos *28-08-1902) [Zoon van IV-aj] **IV-aj,10**
Voorbraak, Dorothea (*27-11-1894) [Dochter van IV-af] **IV-af,9**
Voorbraak, Elisabeth (*20-05-1828, †04-08-1908) [Nummer III-m] **III-m**; IV-aw; IV-ax; IV-ay; IV-az; IV-ba
Voorbraak, Elisabeth Maria (*12-01-1898, †27-03-1969) [Nummer V-ds] **V-ds**
Voorbraak, Gerardus Antonius (*04-01-1891, †05-10-1892) [Zoon van IV-ah] **IV-ah,3**
Voorbraak, Hendrik (*1854) [Zoon van III-i] **III-i,3**
Voorbraak, Hendrikus (*16-11-1901, †02-07-1902) [Zoon van IV-aj] **IV-aj,9**
Voorbraak, Henricus (*14-07-1870) [Nummer IV-am] **IV-am**
Voorbraak, Hermanus Jacobus (*19-06-1896) [Zoon van IV-ah] **IV-ah,6**
Voorbraak, Jacobus (*21-08-1820, †13-04-1904) [Nummer III-j] **III-j**; IV-ap; IV-aq; IV-ar
Voorbraak, Jacobus (*28-08-1857, †10-07-1894) [Zoon van III-k] **III-k,2**
Voorbraak, Jacobus (*24-03-1862, †22-05-1934) [Nummer IV-ai] **IV-ai**; V-dv
Voorbraak, Jacobus (*01-02-1890, †27-04-1908) [Zoon van IV-ar] **IV-ar,4**
Voorbraak, Jacobus (*01-05-1894, †20-08-1977) [Nummer V-dx] **V-dx**; VI-hn; VI-ho; VI-hp; VI-hq
Voorbraak, Jacobus Antonius (*01-11-1898) [Zoon van IV-ah] **IV-ah,7**
Voorbraak, Joanna (*14-08-1874, †03-05-1951) [Nummer IV-bb] **IV-bb**; V-ga; V-gb; V-gc; V-gd; V-ge
Voorbraak, Joannes Adriaens (*22-05-1787, †25-05-1862) [Partner van II-b] II-b; III-g; III-h; III-i; III-j; III-k; III-l; III-m; III-n
Voorbraak, Johanna (*30-08-1913, †27-10-1990) [Nummer V-gh] **V-gh**
Voorbraak, Johanna (*22-06-1914, †14-02-1997) [Nummer V-gs] **V-gs**
Voorbraak, Johanna Adriana (*05-07-1886) [Nummer V-dp] **V-dp**; VI-hk; VI-hl; VI-hm
Voorbraak, Johanna Cornelia (*12-04-1884, †18-09-1920) [Nummer V-eo] **V-eo**
Voorbraak, Johanna Maria (*16-07-1859, †11-09-1859) [Dochter van III-j] **III-j,5**
Voorbraak, Johanna Maria Catharina (*03-10-1872, †22-12-1874) [Dochter van III-i] **III-i,12**
Voorbraak, Johanna Maria Pieternella (*31-12-1922, †10-05-1995) [Nummer VI-ho] **VI-ho**
Voorbraak, Johanna Petronella (*24-12-1905, †29-06-1974) [Nummer V-ea] **V-ea**
Voorbraak, Johanna Wilhelmina (*06-07-1919, †25-02-1988) [Nummer V-gu] **V-gu**; VI-ku
Voorbraak, Johannes (Jan) (*23-08-1852, †11-03-1921) [Nummer IV-af] **IV-af**; V-dp; V-dq; V-dr; V-ds; V-dt
Voorbraak, Johannes (*10-10-1860, †19-12-1902) [Nummer IV-ar] **IV-ar**; V-eo; V-ep
Voorbraak, Johannes (Jan) (*28-08-1875, †08-02-1962) [Nummer IV-bc] **IV-bc**; V-gf; V-gg; V-gh; V-gi
Voorbraak, Johannes (*11-09-1898, †03-10-1898) [Zoon van IV-aj] **IV-aj,7**
Voorbraak, Johannes (*20-08-1901, †08-09-1901) [Zoon van IV-bc] **IV-bc,1**
Voorbraak, Johannes (*22-09-1915, †15-01-2008) [Nummer V-gi] **V-gi**
Voorbraak, Johannes Adrianus (*25-04-1935, †02-07-1999) [Zoon van V-gf] **V-gf,2**

Voorbraak, Johannes Franciscus (*04-05-1897) [Zoon van IV-aq] **IV-aq,6**
Voorbraak, Johannes Henricus (*04-05-1897, †01-09-1897) [Zoon van IV-aq] **IV-aq,7**
Voorbraak, Johannes Hubertus (*15-07-1898) [Zoon van IV-am] **IV-am,1**
Voorbraak, Johannes Petrus (*01-07-1884, †17-02-1885) [Zoon van IV-af] **IV-af,1**
Voorbraak, Johannes Theodorus (*13-01-1941, †24-01-2021) [Zoon van V-ec] **V-ec,1**
Voorbraak, Kornelis (*13-08-1864, †04-04-1937) [Nummer IV-aj] **IV-aj**; V-dw; V-dx; V-dy; V-dz; V-ea; V-eb; V-ec
Voorbraak, Lambertus (*28-07-1831, †08-09-1913) [Nummer III-n] **III-n**; IV-bb; IV-bc; IV-bd; IV-be; IV-bf
Voorbraak, Lambertus (*07-11-1902, †13-08-1979) [Nummer V-gf] **V-gf**; VI-kp
Voorbraak, Lambertus (*15-02-1911, †24-07-1990) [Nummer V-gq] **V-gq**; VI-kt
Voorbraak, Laurentius (*23-08-1854, †06-12-1855) [Zoon van III-j] **III-j,1**
Voorbraak, Laurentius (*18-09-1856, †25-08-1909) [Nummer IV-aq] **IV-aq**; V-em; V-en
Voorbraak, Laurentius (*23-09-1905, †23-02-1906) [Zoon van IV-am] **IV-am,6**
Voorbraak, Laurina (*08-04-1893) [Nummer V-ed] **V-ed**
Voorbraak, Lodewijk Martinus (*19-06-1874, †24-07-1876) [Zoon van III-i] **III-i,13**
Voorbraak, Lucia (*14-04-1858, †21-12-1874) [Dochter van III-i] **III-i,5**
Voorbraak, Lucia (*08-04-1878, †24-01-1970) [Nummer IV-ao] **IV-ao**; V-ef; V-eg; V-eh; V-ei; V-ej; V-ek; V-el
Voorbraak, Maria (*20-09-1903, †20-08-1959) [Nummer V-gg] **V-gg**
Voorbraak, Maria Adriana (*15-02-1888) [Dochter van IV-ar] **IV-ar,3**
Voorbraak, Maria Catharina (*22-09-1853, †04-08-1872) [Dochter van III-i] **III-i,2**
Voorbraak, Maria Catharina (*04-05-1934) [Dochter van V-dt] **V-dt,1**
Voorbraak, Maria Cornelia (*04-10-1888, †01-05-1889) [Dochter van IV-aq] **IV-aq,2**
Voorbraak, Maria Cornelia (*01-06-1924) [Dochter van V-dw] **V-dw,1**
Voorbraak, Maria Elisabeth (*11-07-1890, †23-04-1966) [Nummer V-em] **V-em**; VI-hz; VI-ia; VI-ib; VI-ic
Voorbraak, Maria Johanna Adriana (Marie) (*11-09-1924, †15-09-2001) [Nummer VI-hp] VI-hn; **VI-hp**; VI-ip; VII-cf; VII-cg
Voorbraak, Martinus Cornelis (*11-11-1926, †19-12-2005) [Nummer VI-hq] **VI-hq**
Voorbraak, Petronella (*29-08-1877, †06-11-1877) [Dochter van III-n] **III-n,3**
Voorbraak, Petronella (*15-03-1896, †18-10-1981) [Schoonmoeder van VI-ix] VI-ix
Voorbraak, Petronella (*27-06-1896, †19-07-1896) [Dochter van IV-aj] **IV-aj,5**
Voorbraak, Petronella (*03-07-1897, †04-08-1897) [Dochter van IV-aj] **IV-aj,6**
Voorbraak, Petronella (*23-07-1899) [Dochter van IV-am] **IV-am,2**
Voorbraak, Petronella Johanna (*08-06-1885, †04-12-1898) [Dochter van IV-af] **IV-af,2**
Voorbraak, Petronella Johanna (*28-08-1900, †08-02-1986) [Nummer V-dz] **V-dz**; VI-hr; VI-hs
Voorbraak, Petronella Wilhelmina (*09-04-1889, †14-05-1936) [Nummer V-du] **V-du**
Voorbraak, Petronilla (*11-04-1879, †26-04-1961) [Nummer IV-bd] **IV-bd**; V-gj; V-gk; V-gl; V-gm; V-gn; V-go; V-gp
Voorbraak, Petrus (*27-08-1863, †29-01-1948) [Schoonvader van VI-bf] VI-bf
Voorbraak, Petrus (Pieter) (*22-01-1869) [Nummer IV-al] **IV-al**; V-ee
Voorbraak, Petrus (*03-01-1890) [Nummer V-dv] **V-dv**
Voorbraak, Petrus (*10-02-1890, †17-05-1890) [Zoon van IV-af] **IV-af,5**
Voorbraak, Petrus (*17-03-1893) [Nummer V-dw] **V-dw**
Voorbraak, Petrus (*16-07-1894) [Zoon van IV-ah] **IV-ah,5**
Voorbraak, Petrus (*12-10-1902) [Zoon van IV-am] **IV-am,4**
Voorbraak, Petrus (*27-08-1903) [Nummer V-ee] **V-ee**
Voorbraak, Petrus (*08-01-1916, †24-04-1996) [Nummer V-gt] **V-gt**
Voorbraak, Petrus Cornelis Antonius (*24-05-1900, †14-07-1995) [Nummer V-dt] **V-dt**
Voorbraak, Petrus Joannisse (Pieter) (~25-11-1704, []12-06-1787) [Getuige bij doop van partner van II-b] II-b

Voorbraak, Petrus Marinus (*22-02-1892) [Zoon van IV-ah] **IV-ah,4**
Voorbraak, Philomena (*04-07-1900) [Nummer V-en] **V-en**
Voorbraak, Piet (*1946, †15-03-2017) [Nummer VI-kt] **VI-kt**
Voorbraak, Pieter (*22-01-1818, †05-02-1917) [Nummer III-i] **III-i**; IV-af; IV-ag; IV-ah; IV-ai; IV-aj; IV-ak; IV-al; IV-am; IV-an; IV-ao
Voorbraak, Quirina Maria Johanna (*24-08-1934) [Dochter van V-dx] **V-dx,6**
Voorbraak, Susanna (*11-02-1883, †13-11-1935) [Nummer IV-bf] **IV-bf**; V-gv; V-gw
Voorbraak, Suzanna Catharina (*04-10-1855) [Nummer IV-ag] **IV-ag**
Voorbraak, Wilhelmina (*01-02-1918, †16-06-1918) [Dochter van IV-be] **IV-be,5**
Voorbraak, Wilhelmina Maria Anna (*21-07-1890) [Dochter van IV-ah] **IV-ah,2**
Voorbraak, Wilhelmus (*11-06-1892, †03-05-1984) [Nummer V-dq] **V-dq**
Voorbraak, Willemien (*1977) [Dochter van VI-kt] **VI-kt,1**
Voorheijen, Cornelia (*05-10-1890, †14-01-1956) [Schoonmoeder van V-go] V-go
Voorheijen, Elisabeth (*29-09-1896, †11-08-1948) [Schoonmoeder van VII-by] VII-by
Voormeeren, Maria Catharina (*27-05-1849, †16-01-1933) [Schoonmoeder van V-ad] V-ad
Voormeulen, Geertrui Catharina (*12-01-1886, †21-10-1965) [Schoonmoeder van V-gz] V-gz
Vorst, Johannes van der [Partner van VI-hk] VI-hk
Vos, Cornelia de (*06-02-1915) [Dochter van V-au] **V-au,4**
Vos, Cornelis Jacobus de (*20-09-1912) [Zoon van V-au] **V-au,3**
Vos, Helena Cunegonda de (*29-07-1868) [Partner van IV-am] IV-am
Vos, Jacoba Cornelia de (*18-11-1906) [Dochter van V-au] **V-au,1**
Vos, Joanna de (*10-12-1843, †<1906) [Schoonmoeder van V-aj] V-aj
Vos, Johannes de (*28-10-1830, †26-12-1881) [Schoonvader van IV-am] IV-am
Vos, Johannes de (*02-08-1852) [Schoonvader van V-au] V-au
Vos, Johannes de (*28-12-1910) [Zoon van V-au] **V-au,2**
Vos, Johannes Henricus de (*27-07-1827, †30-04-1916) [Schoonvader van IV-aq] IV-aq
Vos, Johannes Wilhelmus de (*22-08-1881) [Partner van V-au] V-au
Vos, Maria Catharina de (*10-02-1862, †23-02-1920) [Partner van IV-aq] IV-aq; V-em; V-en
Vries, Catharina Sophia Maria de (*30-04-1942) [Partner van VIII-c] VIII-c
Vroe, Adriana Maria de (*14-11-1908, †22-12-2007) [Partner van VI-dl] VI-dl
Vroe, Hendrik de (*1877) [Schoonvader van VI-dl] VI-dl
Vroegrijk, Helena (*19-04-1869, †24-10-1940) [Schoonmoeder van V-er] V-er
Wael, Dijmphna de (*16-10-1810, †04-12-1851) [Schoonmoeder van III-q] III-q
Wagemans, Johanna Maria (*21-08-1883) [Schoonmoeder van VI-fz] VI-fz
Wagenaars, Johanna Cornelia (*23-08-1854) [Schoonmoeder van V-en] V-en
Water, Hendrikus van de (*1935) [Partner van VI-fk] VI-fk
Watering, Adrianus (Jos) van de (*24-11-1930, †24-04-2021) [Partner van VII-ao] VII-ao
Watering, Catharina van de (*30-04-1897, †16-11-1968) [Schoonmoeder van VII-bg] VII-bg
Watering, Cornelis van de (*09-08-1851, †31-07-1934) [Schoonvader van VI-ag] VI-ag
Watering, Jacobus van de (*15-07-1888, †29-10-1953) [Schoonvader van VII-ao] VII-ao
Watering, Johannes van de (*13-04-1892, †03-07-1976) [Partner van VI-ag] VI-ag
Watering, Petronella van de (*13-06-1912, †30-05-1988) [Partner van VI-dc] VI-dc; VII-ao; VII-ap
Watering, Willem van de (*30-08-1880, †17-12-1952) [Schoonvader van VI-dc] VI-dc
Weegen, Adriaan van der (*15-12-1872, †10-05-1950) [Getuige bij doop van partner van VI-ij] VI-ij
Weegen, Adrianus van der (*10-06-1904, †16-06-1968) [Schoonvader van VI-ch] VI-ch
Weegen, Adrianus (Arjaan) van der (*16-12-1915, †15-10-1989) [Partner van VI-ij] VI-ij
Weegen, Catharina van der (*20-05-1904) [Partner van V-ef] V-ef

Weegen, Catharina Johanna (To) van der (*06-02-1929) [Partner van VI-ch] VI-ch
Weegen, Dimphina (Dien) van der (*07-07-1920, †12-05-2003) [Partner van VI-bp] VI-bp; VII-ab; VII-ac
Weegen, Jan van der (*14-12-1877, †12-10-1918) [Getuige bij geboorteaangifte van partner van VI-io] VI-io
Weegen, Martien van der (*24-10-1863, †15-09-1906) [Schoonvader van V-ef] V-ef
Weegen, Michiel (Giel) van der (*21-09-1897, †09-03-1976) [Schoonvader van VI-bp] VI-bp
Weegen, Pieter van der (*17-07-1882, †30-08-1974) [Schoonvader van VI-ij] VI-ij
Weegenhausen, Elisabeth Johanna [Schoonmoeder van V-hc] V-hc
Weert, Adriana Cornelia de (*05-04-1884) [Partner van V-bq] V-bq; VI-eo; VI-ep; VI-eq
Weert, Christiaan de (*22-09-1887, †11-12-1965) [Schoonvader van VI-bq] VI-bq
Weert, Geertruda de (*29-04-1915, †06-01-2004) [Partner van VI-bq] VI-bq
Weert, Johanna de (*26-06-1856, †27-09-1910) [Partner van IV-j] IV-j; V-aa; V-ab; V-ac; V-ad; V-ae
Weert, Johannes de (*05-09-1814, †09-08-1860) [Schoonvader van IV-j] IV-j
Weert, Marinus de (*01-02-1851, †07-01-1938) [Schoonvader van V-bq] V-bq
Wegen, Adriana Petronilla van der (*16-07-1861, †16-05-1928) [Schoonmoeder van V-ab] V-ab
Wegen, Adrianus (Janus) van der (*12-01-1872, †07-02-1948) [Schoonvader van VI-y] VI-y
Wegen, Adrianus (Janus) van der (*01-02-1906, †24-06-1986) [Partner van VI-hg] VI-hg; VII-cc
Wegen, Antonij (Antoon) van der (*16-04-1877, †23-09-1956) [Schoonvader van VI-io] VI-io
Wegen, Cornelia (Cor) van der (*15-04-1918, †30-10-1981) [Getuige bij burgerlijk huwelijk van VI-io] VI-io
Wegen, Elisabeth (Bets) van der (*15-03-1902) [Getuige bij burgerlijk huwelijk van VI-io] VI-io
Wegen, Francisca Adriana (Sus) van der (*25-09-1920, †10-05-2014) [Schoonmoeder van VII-z] VII-z
Wegen, Geertruda Petronella Maria (Gerda) van der (*15-09-1956) [Nummer VII-cl] **VII-cl**; VIII-e
Wegen, Geertrui (Truus) van der (*21-01-1901, †08-03-1977) [Getuige bij doop van VII-cl] VII-cl
Wegen, Jan Frans van der (*07-01-1871, †17-12-1935) [Schoonvader van VI-hg] VI-hg
Wegen, Johannes Franciscus van der (*10-07-1927, †08-11-1985) [Zoon van VI-hg] **VI-hg,1**
Wegen, Johannes Martinus (Jan) van der (*10-01-1909, †22-03-1996) [Partner van VI-y] VI-y
Wegen, Marinus van der (*29-06-1932) [Nummer VII-cc] **VII-cc**
Wegen, Petrus (Piet) van der (*24-12-1913, †29-04-2000) [Partner van VI-io] VI-io; VII-cl
Wegen, Petrus (Piet) van der (*25-09-1944) [Partner van VII-cm] VII-cm
Wegen, Rochus van der (*05-10-1831, †06-08-1911) V-ab
Wegen, Rochus van der (*06-09-1903, †01-12-1983) [Schoonvader van VII-cm] VII-cm
Wenschot, Johanna Maria (*08-07-1894, †16-10-1988) [Schoonmoeder van VII-aj] VII-aj
Wezel, Dominicus Jacobus van (*12-06-1908, †23-11-1961) [Partner van VI-bi] VI-bi
Wezel, Elizabet van (*16-07-1830, †11-06-1884) [Schoonmoeder van IV-n] IV-n
Wezel, Joanna Cornelia van (*02-04-1882, †08-05-1924) [Schoonmoeder van VI-bi] VI-bi
Wezel, Petrus Johannes Johanna van (*08-10-1931, †09-10-1931) [Zoon van VI-bi] **VI-bi,1**
Wezel, Pieter Jan van (*30-09-1869, †21-04-1933) [Schoonvader van VI-bi] VI-bi

Wezenbeek, Adrianus Cornelis (*22-11-1869) [Partner van V-f] V-f; VI-g; VI-h
Wezenbeek, Adrianus Johannes Maria (*14-05-1936) [Zoon van VI-g] **VI-g,1**
Wezenbeek, Anna Maria (*29-03-1864, †11-10-1945) [Partner van IV-ay] IV-ay; V-fs; V-ft; V-fu
Wezenbeek, Antonius (Ton) (*1947, †2010) [Zoon van V-ej] **V-ej,1**
Wezenbeek, Cornelis (*05-12-1908, †26-02-1993) [Partner van VI-bo] VI-bo
Wezenbeek, Cornelis (*30-11-1914) [Partner van V-gn] V-gn
Wezenbeek, Dijmphna Adriana (*30-01-1908) [Nummer V-eg] **V-eg**
Wezenbeek, Dijmphna Adriana (*21-03-1908) [Dochter van V-f] **V-f,1**
Wezenbeek, Hendrik (*19-11-1881, †06-02-1961) [Schoonvader van V-gn] V-gn
Wezenbeek, Jacobus (*05-06-1877) [Schoonvader van VI-bo] VI-bo
Wezenbeek, Jacobus (*30-08-1918, †12-01-1987) [Nummer V-ek] **V-ek**
Wezenbeek, Johanna (*29-05-1871) [Schoonmoeder van V-dy] V-dy
Wezenbeek, Johanna Maria (*02-10-1911, †08-03-1997) [Nummer V-ei] **V-ei**; VI-hw; VI-hx; VI-hy
Wezenbeek, Johanna Maria (*08-09-1915) [Dochter van V-f] **V-f,4**
Wezenbeek, Johannes (Jan) (*07-06-1837, †29-05-1915) [Schoonvader van IV-ay] [Schoonvader van V-f] [Schoonvader van IV-ao] IV-ao; IV-ay; V-f
Wezenbeek, Johannes Adrianus (*27-06-1904, †12-04-1907) [Zoon van IV-ao] **IV-ao,2**
Wezenbeek, Johannes Adrianus (*06-07-1913, †18-12-1998) [Nummer V-ej] **V-ej**
Wezenbeek, Johannes Adrianus Maria (*06-04-1939) [Nummer VII-f] **VII-f**
Wezenbeek, Johannes Maria (*1916) [Nummer VI-h] **VI-h**
Wezenbeek, Josephus Jacobus (*14-01-1921, †13-05-1987) [Nummer V-el] **V-el**
Wezenbeek, Laurens (*13-03-1875, †02-09-1953) [Partner van IV-ao] IV-ao; V-ef; V-eg; V-eh; V-ei; V-ej; V-ek; V-el
Wezenbeek, Lucia Maria (*31-10-1927) [Dochter van V-ef] **V-ef,1**
Wezenbeek, Petronella (*06-11-1911) [Dochter van V-f] **V-f,3**
Wezenbeek, Petronella Catharina (*08-07-1910, †04-11-1993) [Nummer V-eh] **V-eh**; VI-hu; VI-hv
Wezenbeek, Petrus Johannes (*02-08-1901) [Nummer V-ef] **V-ef**
Wezenbeek, Wilhelmina Elisabeth Cornelia (*30-04-1936) [Dochter van VI-bo] **VI-bo,1**
Wezenbeek, Wilhelmus Johannes (*18-09-1909) [Nummer VI-g] **VI-g**; VII-f
Wierckx, Antonetta (*03-09-1909) [Nummer VI-fv] **VI-fv**
Wierckx, Antonius (*30-05-1869) [Partner van V-cv] V-cv; VI-fu; VI-fv
Wierckx, Antonius Johannes Josephus (*28-03-1931) [Zoon van VI-fu] **VI-fu,1**
Wierckx, Cornelis (*28-05-1905) [Zoon van V-cv] **V-cv,4**
Wierckx, Johanna (*06-08-1898) [Dochter van V-cv] **V-cv,1**
Wierckx, Maria (*14-10-1899) [Dochter van V-cv] **V-cv,2**
Wierckx, Marinus Johannes (*01-09-1901) [Nummer VI-fu] **VI-fu**
Wierckx, Petrus Jacobus (*11-04-1907, †04-07-1908) [Zoon van V-cv] **V-cv,5**
Wierickx, Johannes (*14-10-1836) [Schoonvader van V-cv] V-cv
Wierikx, Cornelis (*1870, †16-02-1953) [Schoonvader van V-gj] V-gj
Wierikx, Wilhelmus (*30-04-1903) [Partner van V-gj] V-gj
Wijten, Antonius (*25-09-1894, †11-07-1960) [Schoonvader van VII-bc] VII-bc
Wijten, Antonius Jacobus (*19-02-1903, †30-03-1964) [Schoonvader van VII-ay] [Schoonvader van VII-ah] VII-ah; VII-ay
Wijten, Catharina Maria Lucia (*07-02-1948) [Partner van VII-bc] VII-bc
Wijten, Elisabeth Johanna (*12-08-1902) [Partner van VI-gh] VI-gh; VII-br
Wijten, Johanna Petronella Catharina (*09-02-1939) [Partner van VII-ah] VII-ah
Wijten, Leendert (*26-07-1874, †24-04-1939) [Schoonvader van VI-gh] VI-gh
Wijten, Petrus Johannes (*22-06-1932, †06-08-2005) [Partner van VII-ay] VII-ay
Willegers, Antonius Johannes (*05-01-1892, †25-09-1940) [Partner van V-ad] V-ad; VI-bb; VI-bc; VI-bd

Willegers, Cornelis (*13-06-1923, †15-05-1986) [Nummer VI-bc] **VI-bc**
Willegers, Doodgeboren Dochter (levenloos *12-09-1924) [Dochter van V-ad] **V-ad,3**
Willegers, Johanna (*28-11-1921, †24-10-2004) [Nummer VI-bb] **VI-bb**
Willegers, Kornelis (*27-01-1853, †12-06-1935) [Schoonvader van V-ad] V-ad
Willegers, Margaretha Martina (*05-08-1956, †20-02-1957) [Dochter van VI-bc] **VI-bc,1**
Willegers, Maria Cornelia (*22-02-1939, †30-05-1999) [Nummer VI-bd] **VI-bd**
Willemen, Adriana Jacoba (*29-12-1901) [Partner van V-fv] V-fv
Willemen, Jacobus (*26-04-1868, †07-01-1935) [Schoonvader van V-fv] V-fv
Williger, Adrianus (*27-01-1898) [Schoonvader van VI-en] VI-en
Williger, Antonia Maria Johanna (*01-03-1934) [Partner van VI-en] VI-en
Williger, Cornelia (*05-03-1873, †21-11-1913) [Schoonmoeder van V-eh] V-eh
Wissekerke, Petrus (*1906) [Partner van VI-eg] VI-eg
Wit, Cornelia de (*11-03-1840, †31-10-1905) [Schoonmoeder van V-dj] V-dj
Wit, Cornelius de (~01-04-1788) [Getuige bij geboorteaangifte van partner van III-l] III-l
Wit, Maria de (*23-01-1898, †21-09-1980) [Schoonmoeder van V-gi] V-gi
Withagen, Adrianus (*26-07-1851, †01-03-1916) IV-f
Withagen, Christiaan [Partner van VII-bi] VII-bi
Withagen, Henrica (*27-11-1909) VI-gn
Witjes, Ruda (*1936) [Partner van VI-fl] VI-fl
Wortel, Dingeman van (*08-12-1874) [Schoonvader van VI-b] VI-b
Wortel, Petronella Maria van (*25-03-1901) [Partner van VI-b] VI-b
Wouters, Gustaaf Joseph Clothildis (*07-02-1918, †16-07-1997) [Partner van VII-e] VII-e
Wouters, Tobias [Schoonvader van VII-e] VII-e
Wouters, Wilfried Tobias Victor (*22-08-1944, †12-01-1988) [Zoon van VII-e] **VII-e,1**
Wouts, Adriana (*18-09-1893, †04-11-1976) [Schoonmoeder van VI-ap] VI-ap
Wuijts, Petrus (*01-10-1905, †08-09-1990) [Schoonvader van VII-an] VII-an
Wuijts, Petrus Josephus (*06-06-1889, †08-07-1961) [Schoonvader van VII-bq] VII-bq
Wuijts, Theodorus Lucien (*15-08-1925) [Partner van VII-bq] VII-bq
Wuijts, Willem (*14-10-1937, †03-02-1997) [Partner van VII-an] VII-an
Zagers, Adriaan (*20-01-1828, †30-01-1911) [Schoonvader van IV-o] IV-o
Zagers, Adrianus (*24-09-1889, †14-03-1922) [Nummer V-ax] **V-ax**
Zagers, Catharina (*24-06-1891) [Dochter van IV-o] **IV-o,6**
Zagers, Cornelis (*14-04-1857, †08-10-1937) [Partner van IV-o] IV-o; V-at; V-au; V-av; V-aw; V-ax
Zagers, Cornelis (*15-09-1901, †06-03-1902) [Zoon van IV-o] **IV-o,11**
Zagers, Cornelis (*05-06-1912) [Zoon van V-ax] **V-ax,1**
Zagers, Doodgeboren Kind (levenloos *03-06-1897) [Kind van IV-o] **IV-o,9**
Zagers, Doodgeboren Zoon (levenloos *19-01-1903) [Zoon van IV-o] **IV-o,12**
Zagers, Helena (*07-02-1896) [Dochter van IV-o] **IV-o,8**
Zagers, Jacobus (*10-01-1888) [Nummer V-aw] **V-aw**
Zagers, Jacobus Johannes (*24-12-1915, †01-01-1917) [Zoon van V-ax] **V-ax,3**
Zagers, Johanna Elisabeth (*02-04-1886) [Nummer V-av] **V-av**
Zagers, Leonardus (*01-12-1892, †06-01-1893) [Zoon van IV-o] **IV-o,7**
Zagers, Maria Adriana (*31-05-1883) [Nummer V-at] **V-at**; VI-bw; VI-bx; VI-by
Zagers, Maria Antonetta (*21-10-1917) [Dochter van V-ax] **V-ax,4**
Zagers, Marinus Petrus (*29-09-1920) [Zoon van V-ax] **V-ax,5**
Zagers, Petrus Cornelia (*28-09-1913) [Zoon van V-ax] **V-ax,2**
Zagers, Petrus Cornelis (*24-08-1899) [Zoon van IV-o] **IV-o,10**
Zagers, Wilhelmina Maria (*13-11-1884) [Nummer V-au] **V-au**
Zandboer, Johanna Cornelia (*06-04-1883) [Schoonmoeder van VI-ct] VI-ct
Zandboer, Maria Jacoba (*07-12-1881, †27-08-1941) [Schoonmoeder van VI-ke] VI-ke
Zande, Adrianus van der (*16-09-1924) [Partner van VI-ff] VI-ff
Zande, Cornelis van der (*17-06-1891, †09-01-1960) [Schoonvader van VI-ff] VI-ff

Zande, Dinginis van der (*26-04-1833, †07-01-1914) [Partner van IV-ae] IV-ae
Zande, Franciscus van der (~26-12-1795, †29-04-1855) [Schoonvader van IV-ae] IV-ae
Zande, Johanna van der (*20-07-1909, †16-03-1989) IV-t
Zande, Johannes van der (*30-03-1913, †23-08-1982) VI-cu
Zande, Maria Catharina van de (*13-10-1868, †17-12-1921) [Partner van IV-ai] IV-ai
Zande, Petrus Johannes (Piet) van der (*13-06-1922, †31-10-1965) VI-bk
Zantboer, Anna Cornelia (*03-09-1847, †27-06-1923) [Schoonmoeder van V-bl] V-bl
Zantboer, Daniël Johannes (*03-11-1931, †14-09-2002) [Partner van VII-ag] VII-ag
Zantboer, Gerardus (*19-03-1895, †>1970) [Schoonvader van VII-ag] VII-ag
Zantboer, Marga (*1956, †26-11-2011) [Dochter van VII-ag] **VII-ag,1**
Zantboer, Neeltje (*12-07-1922) [Partner van V-gt] V-gt
Zimmeren, Catharina Petronilla van (*10-01-1866) [Schoonmoeder van VI-ao] VI-ao
Zitteren, Cornelis Wilhelmus van (*17-11-1903) [Partner van VI-ji] VI-ji
Zitteren, Jan Baptist van (*1869) [Schoonvader van VI-ji] VI-ji
Zomeren, Cornelia Johanna van (*08-03-1920, †10-06-2005) [Partner van VI-es] VI-es
Zomeren, Cornelis van (*14-07-1891, †18-12-1968) [Schoonvader van VI-es] VI-es
Zomers, Johannes Cornelis [Partner van VI-ay] VI-ay
Zomers, Maria Geertruida (*05-06-1883) [Partner van V-j] V-j
Zundert, Adriana Johanna Alphonsina van (*23-04-1896, †21-09-1974) [Schoonmoeder van VI-hw] VI-hw
Zwaan, Johanna Maria (*11-07-1892) [Schoonmoeder van VI-ca] VI-ca
Zwijgers, Adriana (*1875, †1953) [Schoonmoeder van VI-af] VI-af
Zwijters, Geertruij (*29-04-1880, †18-11-1964) [Schoonmoeder van VI-by] VI-by

Gegenereerd met Aldfaer-versie 12.1 op 23-08-2026 11:56:23 door Stichting QuMa