Parenteel van Johannes Adriaens Lodewijks [QuMa0022200]

I Johannes Adriaens Lodewijks [QuMa0022200] is geboren in Nispen-Rietgoor, zoon van Adrianus Lodewijks [QuMa0044400] en Elisabeth Jongenelen [QuMa0044500]. Hij is gedoopt op 15 juli 1782 in Nispen-Essen [bron: DTB Roosendaal 48 / ABS 409 inventarisnummer 2 Parochie Nispen-Essen]. Johannes is overleden op 18 augustus 1848 in Roosendaal, 66 jaar oud. Van het overlijden is aangifte gedaan op 18 augustus 1848 [bron: BS Roosendaal en Nispen, Register van overlijdens 1848, aktenr. 96].
Notitie bij Johannes: *Al deze informatie wordt U gratis en zonder reklame aangeboden. Omdat de Stichting QuMa wel kosten moeten maken voor opslag en website, is een kleine donatie meer dan welkom om deze website voor U en uw kinderen voor hele lange tijd in stand te houden.*
Leuke bijkomstigheid is dat uw donatie aan onze stichting voor U fiscaal aftrekbaar is.
Bankgegevens: Stichting Quma ABN/AMRO NL43ABNA0117946354
STICHTING QUMA
STEENBERGEN NB
RSIN: 863198089

Wie kan ons helpen bij het vinden van nadere gegevens van deze stamouder??
U kunt deze gegevens sturen naar: info@StichtingQuMa.nl
Bij voorbaat bedankt voor uw tijd om ons te helpen deze website te verbeteren.
Onze interesse gaat zeker uit naar actuele gegevens die nog niet gepubliceerd mogen worden!!
Deze gegevens worden alleen aan ons bestand toegevoegd, maar worden niet zonder toestemming gepubliceerd.!
Beroep:
bouwmansknecht
Johannes trouwde, 32 jaar oud, op 30 april 1815 in Roosendaal [bron: aktenummer 16] met **Dingena Franssen van der Jonkheid [QuMa0022300]**, 24 jaar oud. Dingena is geboren in Essen-Heuvel, dochter van Franciscus Petrus van der Jonckheijt [QuMa0044600] en Johanna Janssen Smout [QuMa0044700]. Zij is gedoopt op 7 maart 1791 in Nispen-Essen [bron: Doopboeken Nispen-Essen 1605-1802, folio 1112]. Dingena is overleden op 20 januari 1848 in Roosendaal, 56 jaar oud. Van het overlijden is aangifte gedaan [bron: BS Roosendaal en Nispen, Register van overlijdens 1848, aktenr. 16].
Beroep:
dienstmeid

Kinderen van Johannes en Dingena:

1 Elisabeth Lodewijks [QuMa0011100], geboren op 27 januari 1816 in Wouw. Volgt II-a.
2 Franciscus Lodewijks [QuMa0022201], geboren op 12 december 1818 in Wouw. Volgt II-b.
3 Adriana Lodewijks [QuMa0022201], geboren op 13 juli 1821 in Wouw. Van de geboorte is aangifte gedaan [bron: BS Wouw register van geboorten 1821 akte nr. 41]. Adriana is overleden op 18 februari 1896 in Roosendaal, 74 jaar oud [bron: BS Roosendaal en Nispen, Register van overlijdens 1896, aktenr. 31].
4 Johanna Lodewijks [QuMa0022201], geboren op 11 januari 1824 in Wouw [bron: BS Wouw register van geboorten 1824 akte nr. 3]. Johanna is overleden op 28

februari 1830 in Wouw, 6 jaar oud [bron: BS Wouw register van overlijdens 1830, aktenr. - (na 55)].
5 Adriaan Lodewijks [QuMa0022201], geboren op 25 oktober 1826 in Roosendaal [bron: akte nr. 118]. Adriaan is overleden op 11 november 1826 in Roosendaal, 17 dagen oud [bron: BS Roosendaal en Nispen, Register van overlijdens 1826, aktenr. 110].
6 Anna Maria Lodewijks [QuMa0022201], geboren op 3 september 1828 in Roosendaal. Van de geboorte is aangifte gedaan [bron: akte nr. 98]. Anna is overleden op 18 september 1852 in Roosendaal, 24 jaar oud [bron: BS Roosendaal en Nispen, Register van overlijdens 1852, aktenr. 75].
7 Adriaan Lodewijks [QuMa0022201], geboren op 21 december 1831 in Roosendaal & Nispen [bron: akte nr. 135]. Adriaan is overleden op 15 juni 1849 in Roosendaal & Nispen, 17 jaar oud.

II-a Elisabeth Lodewijks [QuMa0011100] is geboren op 27 januari 1816 in Wouw [bron: BS Wouw register van geboorten 1816 akte nr. 5], dochter van Johannes Adriaens Lodewijks [QuMa0022200] (zie I) en Dingena Franssen van der Jonkheid [QuMa0022300]. Elisabeth is overleden op 23 oktober 1869 in Roosendaal, 53 jaar oud [bron: BS Roosendaal en Nispen, Register van overlijdens 1869, aktenr. 113].
Beroep:
dienstmeid
Elisabeth trouwde, 35 jaar oud, op 3 mei 1851 in Roosendaal [bron: aktenummer 15] met **Cornelis Mangelaars [QuMa0011000]**, 26 jaar oud. Cornelis is geboren op 5 juni 1824 in Roosendaal, zoon van Adrianus Janssen Mangelaars [QuMa0022000] en Anna Cornelia van Dorst [QuMa0022100]. Van de geboorte is aangifte gedaan [bron: akte 68]. Cornelis is overleden op 9 februari 1910 in Roosendaal, 85 jaar oud. Van het overlijden is aangifte gedaan [bron: akte 33]. Cornelis trouwde later op 12 mei 1879 in Wouw [bron: akte 13] met Adriana Koeijvoets [QuMa0140805] (1825-1894).
Notitie bij Cornelis: *Al deze informatie wordt U gratis en zonder reklame aangeboden. Omdat de Stichting QuMa wel kosten moeten maken voor opslag en website, is een kleine donatie meer dan welkom om deze website voor U en uw kinderen voor hele lange tijd in stand te houden.*
Leuke bijkomstigheid is dat uw donatie aan onze stichting voor U fiscaal aftrekbaar is.
Bankgegevens: Stichting Quma ABN/AMRO NL43ABNA0117946354
STICHTING QUMA
STEENBERGEN NB
RSIN: 863198089

Wie kan ons helpen bij het vinden van nadere gegevens van deze stamouder??
U kunt deze gegevens sturen naar: info@StichtingQuMa.nl
Bij voorbaat bedankt voor uw tijd om ons te helpen deze website te verbeteren.
Onze interesse gaat zeker uit naar actuele gegevens die nog niet gepubliceerd mogen worden!!
Deze gegevens worden alleen aan ons bestand toegevoegd, maar worden niet zonder toestemming gepubliceerd.!
Beroep:
bouwknecht

Kinderen van Elisabeth en Cornelis:

1 Dingena Mangelaars [QuMa0011001], geboren op 6 februari 1852 in Roosendaal. Volgt III-a.

2 Cornelis Mangelaars [QuMa0011001], geboren op 24 april 1853 in Roosendaal & Nispen.
3 Johannes (Jan) Mangelaars [QuMa0011001], geboren op 24 april 1853 in Roosendaal & Nispen. Van de geboorte is aangifte gedaan [bron: akte 60].
4 Johanna Cornelia Mangelaars [QuMa0005500], geboren op 31 augustus 1855 in Roosendaal. Volgt III-b.
5 Adriaan Mangelaars [QuMa0011001], geboren op 2 februari 1858 in Roosendaal & Nispen. Van de geboorte is aangifte gedaan [bron: akte 18].

II-b Franciscus Lodewijks [QuMa0022201] is geboren op 12 december 1818 in Wouw, zoon van Johannes Adriaens Lodewijks [QuMa0022200] (zie I) en Dingena Franssen van der Jonkheid [QuMa0022300]. Van de geboorte is aangifte gedaan [bron: BS Wouw register van geboorten 1818 akte nr. 58]. Franciscus is overleden op 25 juli 1884 in Wouw, 65 jaar oud [bron: BS Wouw register van overlijdens 1884, aktenr. 51]. Franciscus trouwde, 32 jaar oud, op 30 april 1851 in Wouw [bron: akte 5] met **Johanna Sebregts [QuMa0583007]**, 32 jaar oud. Johanna is geboren op 9 mei 1818 in Wouw, dochter van Matthijs Sebregts [QuMa0583006] en Christina Bogers. Van de geboorte is aangifte gedaan [bron: akte 20]. Johanna is overleden op 19 oktober 1894 in Wouw, 76 jaar oud. Van het overlijden is aangifte gedaan [bron: akte 62].

Kinderen van Franciscus en Johanna:

1 Dimphna Lodewijks [QuMa0022202], geboren op 13 februari 1852 in Wouw. Dimphna is overleden op 12 mei 1879 in Wouw, 27 jaar oud.
2 Matthijs Lodewijks [QuMa0022202], geboren op 10 mei 1853 in Wouw. Matthijs is overleden op 12 augustus 1874 in Wouw, 21 jaar oud.
3 Johannes Lodewijks [QuMa0022202], geboren op 15 oktober 1854 in Wouw. Volgt III-c.
4 Christina Lodewijks [QuMa0022202], geboren op 9 november 1855 in Wouw. Christina is overleden op 25 december 1856 in Wouw, 1 jaar oud.
5 Adriaan Lodewijks [QuMa0022202], geboren op 8 december 1856 in Wouw. Volgt III-d.
6 Christina Lodewijks [QuMa0022202], geboren op 25 november 1857 in Wouw. Volgt III-e.

III-a Dingena Mangelaars [QuMa0011001] is geboren op 6 februari 1852 in Roosendaal, dochter van Cornelis Mangelaars [QuMa0011000] en Elisabeth Lodewijks [QuMa0011100] (zie II-a). Van de geboorte is aangifte gedaan [bron: akte 17]. Dingena is overleden op 27 januari 1903 in Wouw, 50 jaar oud. Van het overlijden is aangifte gedaan [bron: akte 7]. Dingena trouwde, 35 jaar oud, op 4 augustus 1887 in Wouw [bron: akte 14] met **Pieter Mangelaars [QuMa0146204]**, 38 jaar oud. Pieter is geboren op 31 augustus 1848 in Steenbergen, zoon van Kornelis Philipus Mangelaars [QuMa0157804] en Johanna Kerstens [QuMa0146203]. Pieter is overleden op 9 november 1919 in Wouw, 71 jaar oud. Van het overlijden is aangifte gedaan [bron: akte 69]. Pieter trouwde later op 26 september 1904 in Roosendaal & Nispen [bron: akte 73] met Maria Adriana Bogers [QuMa0147206] (geb. 1847).

Kinderen van Dingena en Pieter:

1 Cornelis Mangelaars [QuMa0011002], geboren op 19 mei 1888 in Wouw. Van de geboorte is aangifte gedaan [bron: akte 39]. Cornelis is overleden op 14 april 1917 in Oud Gastel, 28 jaar oud.

2 Adrianus Philippus Mangelaars [QuMa0011002], geboren op 25 mei 1889 in Wouw. Van de geboorte is aangifte gedaan [bron: Akte 48].
3 Elisabeth Maria Mangelaars [QuMa0011002], geboren op 14 december 1890 in Wouw. Van de geboorte is aangifte gedaan [bron: akte 125]. Elisabeth is overleden op 22 februari 1892 in Wouw, 1 jaar oud.

III-b Johanna Cornelia Mangelaars [QuMa0005500] is geboren op 31 augustus 1855 in Roosendaal, dochter van Cornelis Mangelaars [QuMa0011000] en Elisabeth Lodewijks [QuMa0011100] (zie II-a). Van de geboorte is aangifte gedaan [bron: akte 110]. Johanna is overleden op 1 september 1943 in Rilland-Bath, 88 jaar oud. Johanna trouwde, 26 jaar oud, op 2 mei 1882 in Wouw [bron: akte 9] met **Adrianus (Adriaan) Buijens [QuMa0005400]**, 24 jaar oud. Adriaan is geboren op 1 september 1857 in Wouw, zoon van Cornelis Buijens [QuMa0010800] en Maria Johanna Mouwen [QuMa0010900]. Van de geboorte is aangifte gedaan op 1 september 1857 [bron: Registers van geboorten Wouw 1857, akte 47]. Adriaan is overleden op 6 november 1915 in Bergen op Zoom, 58 jaar oud [bron: Bevolgingsregister Bergen op Zoom Deel: 3-B2, folio 94].
Notitie bij Adriaan: *Al deze informatie wordt U gratis en zonder reklame aangeboden. Omdat de Stichting QuMa wel kosten moeten maken voor opslag en website, is een kleine donatie meer dan welkom om deze website voor U en uw kinderen voor hele lange tijd in stand te houden.*
Leuke bijkomstigheid is dat uw donatie aan onze stichting voor U fiscaal aftrekbaar is.
Bankgegevens: Stichting Quma ABN/AMRO NL43ABNA0117946354
STICHTING QUMA
STEENBERGEN NB
RSIN: 863198089

Wie kan ons helpen bij het vinden van nadere gegevens van deze stamouder??
U kunt deze gegevens sturen naar: info@StichtingQuMa.nl
Bij voorbaat bedankt voor uw tijd om ons te helpen deze website te verbeteren.
Onze interesse gaat zeker uit naar actuele gegevens die nog niet gepubliceerd mogen worden!!
Deze gegevens worden alleen aan ons bestand toegevoegd, maar worden niet zonder toestemming gepubliceerd.!

Beroepen:
herbergier
koopman
opzichter
reiziger

Kinderen van Johanna en Adriaan:

1 Cornelis Buijens [QuMa0005401], geboren op 16 juli 1883 in Wouw. Volgt IV-a.
2 Elizabeth Huberdina Buijens [QuMa0002700], geboren op 27 september 1884 in Heerle. Volgt IV-b.
3 Adrianus Cornelis Buijens [QuMa0005401], geboren op 12 oktober 1885 in Wouw. Van de geboorte is aangifte gedaan op 12 oktober 1885 [bron: register van geboorten Wouw 1885, akte 89].
4 Maria Johanna Adriana Buijens [QuMa0005401], geboren op 15 juni 1887 in Wouw. Volgt IV-c.
5 Laurens Willem Buijens [QuMa0005401], geboren op 16 juli 1888 in Bergen op Zoom. Volgt IV-d.

6 Maria Cornelia Buijens [QuMa0005401], geboren op 20 augustus 1889 in Bergen op Zoom. Volgt IV-e.
7 Catharina Johanna Maria Buijens [QuMa0005401], geboren op 12 november 1890 in Bergen op Zoom. Volgt IV-f.
8 Cornelia Johanna Buijens [QuMa0005401], geboren op 16 april 1892 in Bergen op Zoom. Volgt IV-g.

III-c Johannes Lodewijks [QuMa0022202] is geboren op 15 oktober 1854 in Wouw, zoon van Franciscus Lodewijks [QuMa0022201] (zie II-b) en Johanna Sebregts [QuMa0583007]. Johannes is overleden op 27 november 1904 in Roosendaal & Nispen, 50 jaar oud. Johannes trouwde, 35 jaar oud, op 1 mei 1890 in Wouw [bron: akte 6] met **Johanna Brouwers [QuMa0128406]**, 29 jaar oud. Johanna is geboren op 1 januari 1861 in Roosendaal & Nispen, dochter van Adrianus Brouwers [QuMa0128405] en Petronella Konings [Quma0247605]. Johanna is overleden op 30 januari 1933 in Roosendaal & Nispen, 72 jaar oud.

Kinderen van Johannes en Johanna:

1 Franciscus Lodewijks [QuMa0022203], geboren op 8 februari 1891 in Wouw. Franciscus is overleden op 2 juli 1896 in Wouwse Plantage, 5 jaar oud.
2 Johannes Lodewijks [QuMa0022203], geboren op 11 november 1892 in Wouw.
3 Maria Lodewijks [QuMa0022203], geboren op 11 november 1892 in Wouwse Plantage. Volgt IV-h.
4 Dymphna Lodewijks [QuMa0022203], geboren op 16 oktober 1894 in Wouwse Plantage. Volgt IV-i.
5 Franciscus Lodewijks [QuMa0022203], geboren op 13 januari 1897 in Wouwse Plantage. Volgt IV-j.
6 Petronella Lodewijks [QuMa0022203], geboren op 13 juni 1900 in Wouwse Plantage. Volgt IV-k.
7 Adrianus Lodewijks [QuMa0022203], geboren op 2 januari 1902 in Wouwse Plantage. Adrianus is overleden op 4 januari 1902 in Wouwse Plantage, 2 dagen oud.
8 Johanna Lodewijks [QuMa0022203], geboren op 17 maart 1903 in Wouwse Plantage. Volgt IV-l.

III-d Adriaan Lodewijks [QuMa0022202] is geboren op 8 december 1856 in Wouw, zoon van Franciscus Lodewijks [QuMa0022201] (zie II-b) en Johanna Sebregts [QuMa0583007]. Adriaan is overleden op 26 maart 1923 in Wouw, 66 jaar oud. Adriaan trouwde, 42 jaar oud, op 25 april 1899 in Wouw [bron: akte 5] met **Adriana Cornelia Elst [Quma0042603]**, 36 jaar oud. Adriana is geboren op 6 september 1862 in Wouw, dochter van Petrus Johannes Elst en Anna Catharina Willemse [Quma0042602]. Van de geboorte is aangifte gedaan [bron: akte 46]. Adriana is overleden op 24 juni 1942 in Bergen op Zoom, 79 jaar oud.

Kinderen van Adriaan en Adriana:

1 Johanna Lodewijks [QuMa0022203], geboren op 28 oktober 1893 in Wouw. Volgt IV-m.
2 Petrus Johannes Lodewijks [QuMa0022203], geboren op 10 augustus 1895 in Wouwse Plantage. Petrus is overleden op 9 oktober 1899 in Wouwse Plantage, 4 jaar oud.

3 Catharina Lodewijks [QuMa0022203], geboren op 28 juni 1899 in Wouw. Volgt IV-n.
4 Petrus Lodewijks [QuMa0022203], geboren op 26 september 1902 in Wouwse Plantage.

III-e Christina Lodewijks [QuMa0022202] is geboren op 25 november 1857 in Wouw, dochter van Franciscus Lodewijks [QuMa0022201] (zie II-b) en Johanna Sebregts [QuMa0583007]. Christina trouwde, 28 jaar oud, op 6 mei 1886 in Wouw [bron: akte 15] met **Johannes van Geel [QuMa0484406]**, 25 jaar oud. Johannes is geboren op 17 maart 1861 in Roosendaal, zoon van Adrianus van Geel [QuMa0484405] en Anna Maria Vergouwen. Van de geboorte is aangifte gedaan [bron: akte 47].

Kinderen van Christina en Johannes:

1 Franciscus van Geel [QuMa0022203], geboren op 19 oktober 1886 in Rosoend.
2 Catharina van Geel [QuMa0022203], geboren op 15 maart 1888 in Roosendaal. Volgt IV-o.
3 Johanna van Geel [QuMa0022203], geboren op 6 maart 1889 in Roosendaal.
4 Cornelia van Geel [QuMa0022203], geboren op 9 oktober 1890 in Roosendaal. Volgt IV-p.
5 Adrianus van Geel [QuMa0022203], geboren op 10 maart 1892 in Roosendaal. Adrianus is overleden op 6 maart 1898 in Hoeven, 5 jaar oud.
6 Johannes van Geel [QuMa0022203], geboren op 16 juli 1893 in Roosendaal. Van de geboorte is aangifte gedaan [bron: akte 249].
7 Anna Maria van Geel [QuMa0022203], geboren op 26 november 1894 in Hoeven.
8 Cornelis van Geel [QuMa0022203], geboren op 26 oktober 1895 in Hoeven.
9 Dimphna van Geel [QuMa0022203], geboren op 27 oktober 1896 in Hoeven. Dimphna is overleden op 20 januari 1897 in Hoeven, 2 maanden oud.
10 Adrianus van Geel [QuMa0022203], geboren op 2 juli 1898 in Hoeven. Adrianus is overleden op 11 juni 1899 in Hoeven, 11 maanden oud.
11 Adrianus van Geel [QuMa0022203], geboren op 1 januari 1900 in Hoeven. Adrianus is overleden op 9 maart 1900 in Hoeven, 2 maanden oud.
12 Dimphna van Geel [QuMa0022203], geboren op 12 januari 1901 in Hoeven. Dimphna is overleden op 8 juni 1902 in Hoeven, 1 jaar oud.
13 Adrianus van Geel [QuMa0022203], geboren op 9 mei 1902 in Hoeven.
14 Doodgeboren Dochter van Geel [QuMa0022203], levenloos geboren zoon, geboren op 21 maart 1903 in Hoeven.

IV-a Cornelis Buijens [QuMa0005401] is geboren op 16 juli 1883 in Wouw, zoon van Adrianus (Adriaan) Buijens [QuMa0005400] en Johanna Cornelia Mangelaars [QuMa0005500] (zie III-b). Van de geboorte is aangifte gedaan [bron: register van geboorten Wouw 1883, akte 59]. Cornelis trouwde, 26 jaar oud, op 19 mei 1910 in Bergen op Zoom [bron: akte 42] met **Cornelia van Eekelen [Quma0091403]**, 31 jaar oud. Cornelia is geboren op 18 mei 1879 in Wouw, dochter van Petrus Joannes van Eeckelen [Quma0091402] en Paulina van Eekelen [Quma0245406]. Van de geboorte is aangifte gedaan [bron: akte 40]. Cornelia is overleden op 11 juli 1952 in Halsteren, 73 jaar oud. Van het overlijden is aangifte gedaan [bron: akte 39].

Kinderen van Cornelis en Cornelia:

1 Johannes Buijens [QuMa0005402], geboren op 15 december 1915 in Bergen op Zoom. Johannes is overleden op 4 maart 1916 in Bergen op Zoom, 2 maanden oud.
2 Adrianus Johannes Buijens [QuMa0005402], geboren op 1 oktober 1917 in Bergen op Zoom. Van het overlijden is aangifte gedaan [bron: akte 61].
3 Adrianus Buijens [QuMa0005402], geboren op 26 juni 1920 in Bergen op Zoom.

1 Buijens Elisabeth 27-09-1884

IV-b Elizabeth Huberdina Buijens [QuMa0002700] (afb. 1) is geboren op 27 september 1884 in Heerle, dochter van Adrianus (Adriaan) Buijens [QuMa0005400] en Johanna Cornelia Mangelaars [QuMa0005500] (zie III-b). Van de geboorte is aangifte gedaan op 27 september 1884 [bron: register van geboorten Wouw 1884, akte 94]. Elizabeth is overleden op 16 maart 1956 in Wouw, 71 jaar oud (oorzaak: verongelukt). Van het overlijden is aangifte gedaan [bron: akte 12]. Zij is begraven op 17 maart 1956 in Wouw St. Lambertus.

Adres:
vanaf 14-06-1900 Roosendaal
Beroep:
dienstbode

2 Goossens Petrus & Buijens Elizabeth

Elizabeth trouwde, 24 jaar oud, op 1 mei 1909 in Huijbergen [bron: akte 5] met **Petrus Goossens [QuMa0002600]** (afb. 2), 28 jaar oud. Petrus is geboren op 3 september 1880 in Huijbergen, zoon van Petrus Josephus Goossens [QuMa0005200] en Anna Cornelia Brouwers [QuMa0005300]. Van de geboorte is aangifte gedaan op 3 september 1880 [bron: akte 10]. Petrus is overleden op 5 oktober 1958 in Wouwsche Plantage, 78 jaar oud. Van het overlijden is aangifte gedaan [bron: akte 28].
Notitie bij Petrus: *Al deze informatie wordt U gratis en zonder reklame aangeboden. Omdat de Stichting QuMa wel kosten moeten maken voor opslag en website, is een kleine donatie meer dan welkom om deze website voor U en uw kinderen voor hele lange tijd in stand te houden.*
Leuke bijkomstigheid is dat uw donatie aan onze stichting voor U fiscaal aftrekbaar is.
Bankgegevens: Stichting Quma ABN/AMRO NL43ABNA0117946354

STICHTING QUMA
STEENBERGEN NB | RSIN: 863198089

Wie kan ons helpen bij het vinden van nadere gegevens van deze stamouder??
U kunt deze gegevens sturen naar: info@StichtingQuMa.nl
Bij voorbaat bedankt voor uw tijd om ons te helpen deze website te verbeteren.
Onze interesse gaat zeker uit naar actuele gegevens die nog niet gepubliceerd mogen worden!!
Deze gegevens worden alleen aan ons bestand toegevoegd, maar worden niet zonder toestemming gepubliceerd.!

Kinderen van Elizabeth en Petrus:

1 Anna Cornelia Goossens [QuMa0002601], geboren op 29 september 1910 in Wouw. Volgt V-a.
2 Josephus Franciscus Goossens [QuMa0002601], geboren op 30 december 1911 in Wouw. Volgt V-b.
3 Adrianus Cornelis (Arjaan) Goossens [QuMa0002601], geboren op 21 september 1913 in Wouw. Volgt V-c.
4 Maria (Marie) Goossens [QuMa0002601], geboren op 12 juli 1915 in Wouw. Volgt V-d.
5 Johannes Adrianus (Jan) Goossens [QuMa0002601], geboren op 30 mei 1917 in Wouw. Volgt V-e.
6 Maria Cornelia Goossens [QuMa0002601], geboren op 4 april 1919 in Wouw. Volgt V-f.
7 Laurentius Wilhelmus Goossens [QuMa0002601], geboren op 4 april 1921 in Wouw. Van de geboorte is aangifte gedaan [bron: akte 46]. Laurentius is overleden op 11 april 1997 in Ossendrecht, 76 jaar oud.

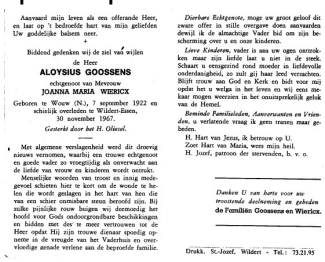
Aanvaard mijn leven als een offerande Heer, en laat op 't bedroefde hart van mijn geliefden Uw goddelijke balsem neer.

+

Biddend gedenken wij de ziel van wijlen
de Heer
ALOYSIUS GOOSSENS
echtgenoot van Mevrouw
JOANNA MARIA WIERICX
Geboren te Wouw (N.), 7 september 1922 en schielijk overleden te Wildert-Essen, 30 november 1967.
Gesterkt door het H. Oliesel.

Met algemene verslagenheid werd dit droevig nieuws vernomen, waarbij een trouwe echtgenoot en goede vader zo vroegtijdig als onverwacht aan de liefde van vrouw en kinderen werdt ontrukt.

Menselijke woorden van troost en innig medegevoel schieten hier te kort om de wonde te helen die wordt geslagen in het hart van hen die van een schier onmisbare steun beroofd zijn. Bij zulke pijnlijke rouw buigen wij dermoedig het hoofd voor Gods ondoorgrondbare beschikkingen en bidden met den te meer vertrouwen tot de Heer opdat Hij zijn trouwe dienaar spoedig opnette in de vreugde van het Vaderhuis en overvloedige genade verlene aan de beproefde familie.

Dierbare Echtgenote, moge uw groot geloof dit zware offer in stille overgave doen aanvaarden dewijl ik de almachtige Vader bid om zijn bescherming over u en onze kinderen.

Lieve Kinderen, vader is aan uw ogen ontrokken maar zijn liefde laat u niet in de steek. Schaart u eensgezind rond moeder in liefdevolle onderdanigheid, zo zult gij haar leed verzachten. Blijft trouw aan God en Kerk en bidt voor mij opdat het u welga in het leven en wij eens mekaar mogen weerzien in het onuitsprekelijk geluk van de Hemel.

Beminde Familieleden, Aanverwanten en Vrienden, u verlatende vraag ik geen tranen maar gebeden.

H. Hart van Jezus, ik betrouw op U.
Zoet Hart van Maria, wees mijn heil.
H. Jozef, patroon der stervenden, b. v. o.

Danken U van harte voor uw troostende deelneming en gebeden
de Familiën Goossens en Wiericx.

Drukk. St.-Jozef, Wildert - Tel.: 73.21.95

3 Goossens Aloysius 07-09-1922 (bidprentje)

8 Aloijsius (Louis) Goossens [QuMa0002601] (afb. 3), geboren op 7 september 1922 in Wouw. Van de geboorte is aangifte gedaan [bron: akte 102]. Louis is overleden op 30 november 1967 in Essen-Wildert, 45 jaar oud.
9 Antonius Johannus (Toon) Goossens [QuMa0002601], geboren op 18 december 1924 in Wouw. Volgt V-g.
10 Anna Petronella (Anna) Goossens [QuMa0001300], geboren op 27 september 1926 in Wouw. Volgt V-h.

4 Goossens Jean &
Wierickx Johannes
Trouwfoto

11 Adriana Maria (Jaan) Goossens [QuMa0002601] (afb. 4), geboren op 19 november 1928 in Wouw. Jaan is overleden op 9 augustus 2012 in Wouw, 83 jaar oud.

Getuige bij:
doop Toon Goossens (1924-1981) [zie V-g] [zus]

IV-c Maria Johanna Adriana Buijens [QuMa0005401] is geboren op 15 juni 1887 in Wouw, dochter van Adrianus (Adriaan) Buijens [QuMa0005400] en Johanna Cornelia Mangelaars [QuMa0005500] (zie III-b). Van de geboorte is aangifte gedaan op 15 juni 1887 [bron: register van geboorten Wouw 1887, akte 67]. Maria is overleden op 10 juni 1947 in Rotterdam, 59 jaar oud. Zij is begraven op 14 juni 1947 in Rotterdam-Crooswijk. Maria trouwde, 23 jaar oud, op 27 april 1911 in Bergen op Zoom [bron: akte 29] met **Petrus Cornelis van den Bergh [Quma0086605]**, 22 jaar oud. Petrus is geboren op 16 september 1888 in Woensdrecht, zoon van Carolus van den Bergh [Quma0086604] en Petronella van Ginderen [QuMa0136206]. Petrus is overleden op 11 januari 1967 in Schiedam, 78 jaar oud.

Kinderen van Maria en Petrus:

1 Cornelia Petronella van den Berg [QuMa0005402], geboren op 19 oktober 1911 in Bergen op Zoom.
2 Adrianus Carolus Petrus van den Berg [QuMa0005402], geboren op 22 februari 1913 in Rustringen(D). Adrianus is overleden op 2 mei 1913 in Rustringen (D), 2 maanden oud.
3 Petronella Adriana Maria van den Berg [QuMa0005402], geboren op 17 juni 1914 in Rustringen (D). Petronella is overleden op 7 januari 1915 in Bergen op Zoom, 6 maanden oud.
4 Adrianus Cornelis van den Berg [QuMa0005402], geboren op 7 december 1915 in Bergen op Zoom.

IV-d Laurens Willem Buijens [QuMa0005401] is geboren op 16 juli 1888 in Bergen op Zoom, zoon van Adrianus (Adriaan) Buijens [QuMa0005400] en Johanna Cornelia Mangelaars [QuMa0005500] (zie III-b). Van de geboorte is aangifte gedaan op 17 juli 1888 [bron: Geboorteakten BS Bergen op Zoom, aktenummer 237]. Laurens trouwde, 28 jaar oud, op 4 juli 1917 in 's Gravenhage met **Johanna Luijkx [QuMa0029004]**, 26 jaar oud. Johanna is geboren op 4 november 1890 in Woensdrecht, dochter van Johannes Luijkx [QuMa0029003] en Laurentia Luijsterburg [Quma0083405]. Johanna is overleden op 9 oktober 1975 in Baexum, 84 jaar oud.

IV-e Maria Cornelia Buijens [QuMa0005401] is geboren op 20 augustus 1889 in Bergen op Zoom, dochter van Adrianus (Adriaan) Buijens [QuMa0005400] en Johanna Cornelia Mangelaars [QuMa0005500] (zie III-b). Van de geboorte is aangifte gedaan op 21 augustus 1889 [bron: Geboorteakten BS Bergen op Zoom, aktenummer 323]. Maria trouwde, 22 jaar oud, op 18 juli 1912 in Bergen op Zoom [bron: akte 80] met **Antonius van Hoek [QuMa0307207]**, 26 jaar oud. Antonius is geboren op 16 december 1885 in Woensdrecht, zoon van Petrus van Hoek [QuMa0307206] en Johanna Catharina Somers [QuMa0331407].

Kinderen van Maria en Antonius:

1 Huberdina Elisabeth van Hoek [QuMa0005402], geboren op 20 april 1910 in Bergen op Zoom. Volgt V-i.
2 Petrus Adrianus Cornelis van Hoek [QuMa0005402], geboren op 13 juli 1913 in Roosendaal.
3 Cornelia Wilhelmina Elisabeth van Hoek [QuMa0005402], geboren op 12 juni 1914 in Roosendaal. Volgt V-j.
4 Catharina Maria van Hoek [QuMa0005402], geboren op 24 december 1915 in Roosendaal.
5 Adrianus Petrus Dimphna van Hoek [QuMa0005402], geboren op 28 september 1928 in Wouw. Adrianus is overleden.

IV-f Catharina Johanna Maria Buijens [QuMa0005401] is geboren op 12 november 1890 in Bergen op Zoom, dochter van Adrianus (Adriaan) Buijens [QuMa0005400] en Johanna Cornelia Mangelaars [QuMa0005500] (zie III-b). Van de geboorte is aangifte gedaan op 13 november 1890 [bron: Geboorteakten BS Bergen op Zoom, aktenummer 387]. Catharina trouwde, 23 jaar oud, op 27 april 1914 in Bergen op Zoom [bron: Akte 25] met **Adrianus van Kuijk [QuMa0136006]**, 21 jaar oud. Adrianus is geboren op 26 maart 1893 in Halsteren, zoon van Marijnus van Kuijk [QuMa0136005] en Anna Maria van Tillo [QuMa0171205].

Kinderen van Catharina en Adrianus:

1 Anna Maria Catharina van Kuijk [QuMa0005402], geboren op 14 juli 1914 in Halsteren.
2 Johanna Cornelia Adriana van Kuijk [QuMa0005402], geboren op 9 september 1915 in Halsteren.
3 Dymphna Cornelia van Kuijk [QuMa0005402], geboren op 9 december 1917 in Nieuw-Vossemeer.
4 Marinus Adrianus van Kuijk [QuMa0005402], geboren op 25 november 1919 in Dinteloord.
5 Elisabeth Maria van Kuijk [QuMa0005402], geboren op 2 mei 1921 in Steenbergen.
6 Catharina Maria van Kuijk [QuMa0005402], geboren op 17 oktober 1922 in Steenbergen.

IV-g Cornelia Johanna Buijens [QuMa0005401] is geboren op 16 april 1892 in Bergen op Zoom, dochter van Adrianus (Adriaan) Buijens [QuMa0005400] en Johanna Cornelia Mangelaars [QuMa0005500] (zie III-b). Van de geboorte is aangifte gedaan op 16 april 1892 [bron: Geboorteakten BS Bergen op Zoom, aktenummer 136]. Cornelia trouwde, 24 jaar oud, op 27 november 1916 in Sliedrecht [bron: akte 98] met **Jacobus Wierks [Quma0085006]**, 25 jaar oud. Jacobus is geboren op 16 april 1891 in Bergen op Zoom, zoon van Antonius Wierks [QuMa0173606] en Jacoba Snepvangers [Quma0085005]. Van de geboorte is aangifte gedaan [bron: akte 166].

IV-h Maria Lodewijks [QuMa0022203] is geboren op 11 november 1892 in Wouwse Plantage, dochter van Johannes Lodewijks [QuMa0022202] (zie III-c) en Johanna Brouwers [QuMa0128406]. Maria is overleden op 9 juni 1969 in Wouwse Plantage, 76 jaar oud. Maria trouwde, 25 jaar oud, op 22 januari 1918 in Roosendaal [bron: akte 11] met **Ludovicus Koen [QuMa0032205]**, 30 jaar oud. Ludovicus is geboren op 20 oktober 1887 in Wouw, zoon van Petrus Johannes Koen [QuMa0032204] en Adriana Cornelia van Gink [Quma0079804]. Van de geboorte is

aangifte gedaan [bron: akte 307]. Ludovicus is overleden op 12 oktober 1976 in Bergen op Zoom A.B.G., 88 jaar oud.

Kinderen van Maria en Ludovicus:

1 Johannes Cornelius Koen [QuMa0022204], geboren op 2 oktober 1918 in Roosendaal & Nispen. Johannes is overleden op 28 oktober 1918 in Roosendaal & Nispen, 26 dagen oud. Van het overlijden is aangifte gedaan [bron: Akte 259].
2 Doodgeboren Dochter Koen [QuMa0022204], levenloos geboren dochter, geboren op 22 oktober 1919 in Roosendaal & Nispen. Van het overlijden is aangifte gedaan [bron: Akte 210].
3 Doodgeboren Dochter Koen [QuMa0022204], levenloos geboren dochter, geboren op 22 oktober 1919 in Roosendaal & Nispen.
4 Cornelia Johanna Koen [QuMa0022204], geboren op 18 oktober 1920 in Roosendaal. Volgt V-k.
5 Johanna Cornelia Koen [QuMa0022204], geboren op 7 mei 1922 in Roosendaal. Volgt V-l.
6 Adriana Cornelia Koen [QuMa0022204], geboren op 20 juni 1923 in Roosendaal. Volgt V-m.
7 Petrus Johannes Koen [QuMa0022204], geboren op 23 februari 1926 in Roosendaal. Petrus is overleden op 23 augustus 1931 in Roosendaal, 5 jaar oud.
8 Johannes Constantinus Ludovicus Koen [QuMa0022204], geboren op 25 maart 1932 in Wouw. Johannes is overleden op 6 juni 2001 in Wouwse Plantage, 69 jaar oud.

IV-i Dymphna Lodewijks [QuMa0022203] is geboren op 16 oktober 1894 in Wouwse Plantage, dochter van Johannes Lodewijks [QuMa0022202] (zie III-c) en Johanna Brouwers [QuMa0128406]. Dymphna trouwde, 25 jaar oud, op 21 oktober 1919 in Roosendaal [bron: akte 147] met **Petrus van Gink [QuMa0029004]**, 28 jaar oud. Petrus is geboren op 15 september 1891 in Roosendaal, zoon van Adrianus van Gink [Quma0079804] en Adriana Cornelia Luijks [QuMa0029003]. Petrus is overleden op 2 januari 1973 in Rucphen, 81 jaar oud.

IV-j Franciscus Lodewijks [QuMa0022203] is geboren op 13 januari 1897 in Wouwse Plantage, zoon van Johannes Lodewijks [QuMa0022202] (zie III-c) en Johanna Brouwers [QuMa0128406]. Franciscus trouwde, 27 jaar oud, op 3 juni 1924 in Roosendaal & Nispen [bron: akte 66] met **Johanna van Agtmaal [QuMa0282009]**, 25 jaar oud. Johanna is geboren op 1 december 1898 in Roosendaal, dochter van Cornelis van Agtmaal [QuMa0282008] en Maria Elisabeth Verbeek. Johanna is overleden op 22 juni 1968 in Roosendaal, 69 jaar oud.

Kinderen van Franciscus en Johanna:

1 Elisabeth Lodewijks [QuMa0022204], geboren op 15 augustus 1926 in Nispen. Volgt V-n.
2 Johannes Lodewijks [QuMa0022204], geboren op 26 december 1931 in Nispen. Volgt V-o.
3 Doodgeboren Kind Lodewijks [QuMa0022204], levenloos geboren kind, geboren op 23 oktober 1939 in Roosendaal.

IV-k Petronella Lodewijks [QuMa0022203] is geboren op 13 juni 1900 in Wouwse Plantage, dochter van Johannes Lodewijks [QuMa0022202] (zie III-c) en Johanna Brouwers [QuMa0128406]. Petronella trouwde, 21 jaar oud, op 12 juni 1922 in Essen met **Constantinus Franciscus Cornelis Nelen [Quma0122406]**, 20 jaar oud. Constantinus is geboren op 11 juni 1902 in Roosendaal, zoon van Petrus Nelen [QuMa0153006] en Maria Adriana van den Boom [Quma0122405]. Constantinus is overleden op 11 mei 1979 in Roosendaal, 76 jaar oud.

Kinderen van Petronella en Constantinus:

1 Maria Johanna Nelen [QuMa0022204], geboren op 28 oktober 1923 in Roosendaal.
2 Johannes Petrus Nelen [QuMa0022204], geboren op 27 september 1929 in Roosendaal. Johannes is overleden op 9 juni 1930 in Roosendaal, 8 maanden oud.

IV-l Johanna Lodewijks [QuMa0022203] is geboren op 17 maart 1903 in Wouwse Plantage, dochter van Johannes Lodewijks [QuMa0022202] (zie III-c) en Johanna Brouwers [QuMa0128406]. Johanna trouwde, 22 jaar oud, op 28 juli 1925 in Roosendaal met **Marinus Gabriëls [QuMa0029104]**, 22 jaar oud. Marinus is geboren op 29 september 1902 in Wouw, zoon van Johannes Hendrikus Gabriëls [Quma0061205] en Maria Paasschen [QuMa0029103]. Marinus is overleden op 11 februari 1989 in Bergen op Zoom Lievensberg Ziekenhuis, 86 jaar oud.

IV-m Johanna Lodewijks [QuMa0022203] is geboren op 28 oktober 1893 in Wouw, dochter van Adriaan Lodewijks [QuMa0022202] (zie III-d) en Adriana Cornelia Elst [Quma0042603]. Johanna trouwde, 21 jaar oud, op 12 november 1914 in Wouw [bron: akte 31] met **Adrianus Suijkerbuijk [Quma0041304]**, 21 jaar oud. Adrianus is geboren op 29 december 1892 in Wouw, zoon van Petrus Franciscus Suijkerbuijk [Quma0041303] en Maria Dingena Damen [QuMa0147206].

Kinderen van Johanna en Adrianus:

1 Petrus Adrianus Johannes Suijkerbuijk [QuMa0022204], geboren op 24 april 1915 in Wouw.
2 Adrianus Leonardus Suijkerbuijk [QuMa0022204], geboren op 7 juni 1917 in Wouw. Volgt V-p.
3 Leonardus Cornelis Suijkerbuijk [QuMa0022204], geboren op 22 november 1918 in Wouw. Volgt V-q.
4 Maria Dymphina Suijkerbuijk [QuMa0022204], geboren op 5 april 1921 in Wouw.
5 Cornelis Jacobus Suijkerbuijk [QuMa0022204], geboren op 17 mei 1923 in Wouw.

IV-n Catharina Lodewijks [QuMa0022203] is geboren op 28 juni 1899 in Wouw, dochter van Adriaan Lodewijks [QuMa0022202] (zie III-d) en Adriana Cornelia Elst [Quma0042603]. Catharina is overleden op 15 maart 1974 in Roosendaal, 74 jaar oud. Zij is begraven op 18 maart 1974 in Heerle. Catharina trouwde, 20 jaar oud, op 27 november 1919 in Wouw [bron: akte 34] met **Johannes Baptist Elst [QuMa0129007]**, 23 jaar oud. Johannes is geboren op 2 september 1896 in Bergen op Zoom, zoon van Wilhelmus Elst [QuMa0129006] en Maria Catharina Stuijts [QuMa0182205].

Kinderen van Catharina en Johannes:

1 Adriana Cornelia Elst [QuMa0022204], geboren op 15 maart 1920 in Wouw. Adriana is overleden op 17 maart 1920 in Wouw, 2 dagen oud. Van het overlijden is aangifte gedaan [bron: Akte 24].
2 Adrianus Elst [QuMa0022204], geboren op 12 oktober 1920 in Wouw. Adrianus is overleden op 13 oktober 1920 in Wouw, 1 dag oud. Van het overlijden is aangifte gedaan [bron: akte 66].
3 Maria Catharina Elst [QuMa0022204], geboren op 20 juni 1922 in Wouw. Volgt V-r.
4 Adrianus Guilhelmus Elst [QuMa0022204], geboren op 21 september 1924 in Wouw. Volgt V-s.

IV-o Catharina van Geel [QuMa0022203] is geboren op 15 maart 1888 in Roosendaal, dochter van Johannes van Geel [QuMa0484406] en Christina Lodewijks [QuMa0022202] (zie III-e). Catharina trouwde, 30 jaar oud, op 25 februari 1919 in Roosendaal [bron: Akte 24] met **Adrianus Jacobus van Dorst [QuMa0124006]**, 29 jaar oud. Adrianus is geboren op 29 april 1889 in Roosendaal, zoon van Jacobus van Dorst [QuMa0124005] en Johanna Dijmphna Kerstens [QuMa0159405]. Van de geboorte is aangifte gedaan [bron: akte 140].

Kinderen van Catharina en Adrianus:

1 Jacobus Johannes Adrianus van Dorst [QuMa0022204], geboren op 26 januari 1920 in Roosendaal.
2 Johannes Jacobus Christianus van Dorst [QuMa0022204], geboren op 18 december 1922 in Roosendaal.
3 Franciscus Johannes Maria van Dorst [QuMa0022204], geboren op 30 januari 1925 in Roosendaal. Franciscus is overleden op 31 januari 1925 in Roosendaal, 1 dag oud.

IV-p Cornelia van Geel [QuMa0022203] is geboren op 9 oktober 1890 in Roosendaal, dochter van Johannes van Geel [QuMa0484406] en Christina Lodewijks [QuMa0022202] (zie III-e). Cornelia is overleden op 1 november 1926 in Roosendaal, 36 jaar oud. Van het overlijden is aangifte gedaan [bron: akte 215]. Cornelia trouwde, 33 jaar oud, op 27 november 1923 in Roosendaal met **Eduard Christianus Servatius van de Wijngaard**, 32 of 33 jaar oud. Eduard is geboren in 1890.

Kind van Cornelia en Eduard:

1 Doodgeboren Dochter van de Wijngaard [QuMa0022204], levenloos geboren dochter, geboren op 22 april 1925 in Roosendaal.

V-a Anna Cornelia Goossens [QuMa0002601] is geboren op 29 september 1910 in Wouw, dochter van Petrus Goossens [QuMa0002600] en Elizabeth Huberdina Buijens [QuMa0002700] (zie IV-b). Van de geboorte is aangifte gedaan [bron: akte 107]. Anna is overleden op 2 januari 1989 in Roosendaal, 78 jaar oud. Anna trouwde, 22 jaar oud, op 26 mei 1933 in Wouw [bron: akte 21] met **Antonius Johannes Schraauwen [Quma0039606]**, 23 jaar oud. Antonius is geboren op 23 juli 1909 in Roosendaal, zoon van Cornelis Schraauwen [Quma0039605] en Maria van Nassauw [Quma0039605]. Van de geboorte is aangifte gedaan [bron: akte 330]. Antonius is overleden op 22 december 1983 in Breda, 74 jaar oud.

V-b Josephus Franciscus Goossens [QuMa0002601] is geboren op 30 december 1911 in Wouw, zoon van Petrus Goossens [QuMa0002600] en Elizabeth Huberdina Buijens [QuMa0002700] (zie IV-b). Van de geboorte is aangifte gedaan [bron: akte 1]. Josephus is overleden op 14 november 1987 in Roosendaal, 75 jaar oud. Hij is begraven in De Heen. Josephus trouwde, 29 jaar oud, op 15 mei 1941 in Wouw [bron: akte 14] met **Dimphna Cornelia Konings [Quma0062206]**, 22 jaar oud. Dimphna is geboren op 5 maart 1919 in Wouwse Plantage, dochter van Adrianus Konings [Quma0062205] en Anna Cornelia van Sande [Quma0079605]. Dimphna is overleden op 17 december 1995 in Steenbergen, 76 jaar oud. Zij is begraven in De Heen.

5 Goossens Arjaan & Marie N.N.

V-c Adrianus Cornelis (Arjaan) Goossens [QuMa0002601] (afb. 5) is geboren op 21 september 1913 in Wouw, zoon van Petrus Goossens [QuMa0002600] en Elizabeth Huberdina Buijens [QuMa0002700] (zie IV-b). Van de geboorte is aangifte gedaan [bron: akte 109]. Arjaan is overleden op 16 januari 1995 in Wouwse Plantage, 81 jaar oud. Hij is begraven op 19 januari 1995 in Wouw. Arjaan trouwde, minstens 46 jaar oud, na 1959 met **Maria Cornelia (Marie) Nelen [QuMa0023604]**, minstens 40 jaar oud. Marie is geboren op 27 december 1919 in Wouwse Plantage, dochter van Adrianus Cornelis Nelen [Quma0039404] en Johanna van Hees [QuMa0023603]. Marie is overleden op 10 maart 1991 in Bergen op Zoom, 71 jaar oud. Zij is begraven in Wouw. Marie trouwde voorheen met Adrianus Verbocht [Quma0061805] (1911-1959).

!
Dankbaar blijven wij ons herinneren
MARIA GOOSSENS
weduwe van
HENDRIKUS VAN HEES
Zij werd geboren op 12 juli 1915 te Wouw en is overleden te Bergen op Zoom op 26 juni 1989. Op 29 juni is zij daar aan de aarde toevertrouwd op de R.K. Begraafplaats.

Zij was een vrouw die van aanpakken wist. Als er in het gezin iets geregeld moest worden, zorgde zij ervoor dat het in orde kwam. Ze was hartelijk voor iedereen en maakte graag vrienden. Wie dat nodig had, bood zij met plezier een helpende hand. Zij hield van bloemen. Haar tuintje lag er altijd netjes verzorgd bij. Ook handwerken deed ze graag en veel. Want stilzitten en niets doen, dat was niets voor haar.

De dood van haar man deed haar veel verdriet. Maar moedig sloeg zij zich daar doorheen en vaak was zij anderen tot steun in hun verdriet. Sinds die tijd ging ze ook mee met de uitstapjes van de bejaardenbond. Ze genoot ervan en kon er de mooiste verhalen over vertellen.

Ze was een gelovige vrouw, die in haar geloof de kracht vond om tegenslagen te overwinnen. Aan dat geloof, dat zij ons heeft voorgeleefd, mogen wij een voorbeeld nemen, nu zij ons zo plotseling en onverwacht is ontvallen. Ze had nog zoveel plannen en ze was nog zo aktief.

Moge zij, die zich in haar leven zo heeft ingezet voor het welzijn van haar medemensen, nu uit Gods hand geluk en vrede ontvangen.

Voor de vele blijken van deelneming, betoond na het overlijden van onze overgeliefde moeder en oma, betuigen wij U onze oprechte dank.

Kinderen en kleinkinderen

6 Goossens Maria 12-07-1915 (bidprentje)

V-d Maria (Marie) Goossens [QuMa0002601] (afb. 6) is geboren op 12 juli 1915 in Wouw, dochter van Petrus Goossens [QuMa0002600] en Elizabeth Huberdina Buijens [QuMa0002700] (zie IV-b). Van de geboorte is aangifte gedaan [bron: akte 73]. Marie is overleden op 26 juni 1989 in Bergen op Zoom, 73 jaar oud. Zij is begraven op 29 juni 1989 in Bergen op Zoom.

Getuige bij:
doop Jan Raats (1927-2018)
doop Toon Goossens (1924-1981) [zie V-g] [zus]

Marie trouwde, 30 jaar oud, op 19 juli 1945 in Wouw [bron: akte 39] met **Hendrikus (Rikus) van Hees [QuMa0018804]**, 32 jaar oud. Rikus is geboren op 12 juni 1913 in

Steenbergen, zoon van Marinus van Hees [QuMa0018803] en Anna Catharina Gorissen [Quma0064405]. Rikus is overleden op 12 april 1981 in Breda, 67 jaar oud.

V-e Johannes Adrianus (Jan) Goossens [QuMa0002601] is geboren op 30 mei 1917 in Wouw, zoon van Petrus Goossens [QuMa0002600] en Elizabeth Huberdina Buijens [QuMa0002700] (zie IV-b). Van de geboorte is aangifte gedaan [bron: akte 67]. Jan is overleden op 29 januari 1985 in Heerle, 67 jaar oud. Jan trouwde, 29 jaar oud, op 6 juni 1946 in Wouw [bron: akte 20] met **Suzanna Catharina Elst [Quma0042605]**, 24 jaar oud. Suzanna is geboren op 15 januari 1922 in Wouw, dochter van Gerardus Elst [QuMa0129007] en Johanna van der Vliet [Quma0042604]. Van de geboorte is aangifte gedaan [bron: akte 6].

V-f Maria Cornelia Goossens [QuMa0002601] is geboren op 4 april 1919 in Wouw, dochter van Petrus Goossens [QuMa0002600] en Elizabeth Huberdina Buijens [QuMa0002700] (zie IV-b). Van de geboorte is aangifte gedaan [bron: akte 41]. Maria is overleden op 10 oktober 2007 in Roosendaal, 88 jaar oud. Maria trouwde, 26 jaar oud, op 21 juni 1945 in Wouw [bron: akte 31] met **Jacobus Maas [Quma0075606]**, 28 jaar oud. Jacobus is geboren op 27 augustus 1916 in Wouwse Plantage, zoon van Jacobus (Jac) Maas [Quma0075605] en Catharina (Trien) Sebregts [Quma0094204]. Hij is gedoopt op 27 augustus 1916 in Wouwse Plantage. Jacobus is overleden op 16 januari 2005 in Wouwse Plantage, 88 jaar oud.

Kind van Maria en Jacobus:

> **1 Josephus Cornelia Maria Maas [QuMa0002602]**, geboren op 16 juli 1948 in Wouwse Plantage. Josephus is overleden op 14 september 2018, 70 jaar oud.

7 Goossens Antonius & Nel
N.N.

V-g Antonius Johannus (Toon) Goossens [QuMa0002601] (afb. 7) is geboren op 18 december 1924 in Wouw, zoon van Petrus Goossens [QuMa0002600] en Elizabeth Huberdina Buijens [QuMa0002700] (zie IV-b). Bij de doop van Toon waren de volgende getuigen aanwezig: Marie Goossens (1915-1989) [zie V-d] [zus] en Jaan Goossens (1928-2012) [zie IV-b,11] [zus]. Toon is overleden op 12 april 1981 in Breda, 56 jaar oud.

Beroepen:
brandweerman
chauffeur

Toon trouwde met **Cornelia Petronella (Cor) Mangelaars [Quma0064407]**. Cor is geboren op 29 juni 1924 in Wwouw, dochter van Johannes Jacobus Mangelaars [Quma0064406] en Wilhelmina Catharina van Oorschot [QuMa0147208]. Cor is overleden op 20 juni 2017 in Bergen op Zoom, 92 jaar oud. Zij is gecremeerd op 24 juni 2017 in Bergen op Zoom Zoomstede.

8 Trouwfoto Ariaan Maas & Anna Goossens

V-h Anna Petronella (Anna) Goossens [QuMa0001300] (afb. 8) is geboren op 27 september 1926 in Wouw, dochter van Petrus Goossens [QuMa0002600] en Elizabeth Huberdina Buijens [QuMa0002700] (zie IV-b). Anna is overleden op 5 oktober 1997 in Roosendaal, 71 jaar oud.

9 Ariaan Maas & Anna Maas-Goossens

Anna trouwde, 22 jaar oud, op 5 mei 1949 met **Adrianus (Ariaan) Maas [QuMa0001200]** (afb. 9), 25 jaar oud. Ariaan is geboren op 17 februari 1924 in Heerle, zoon van Adrianus Maas [QuMa0002400] en Anna Maria (Marie) van Meer [QuMa0002500]. Ariaan is overleden op 4 februari 1992 in Heerle, 67 jaar oud.
Notitie bij Ariaan: *Al deze informatie wordt U gratis en zonder reklame aangeboden.*
Omdat de Stichting QuMa wel kosten moeten maken voor opslag en website, is een kleine donatie meer dan welkom om deze website voor U en uw kinderen voor hele lange tijd in stand te houden.
Leuke bijkomstigheid is dat uw donatie aan onze stichting voor U fiscaal aftrekbaar is.
Bankgegevens: Stichting Quma ABN/AMRO NL43ABNA0117946354
STICHTING QUMA
STEENBERGEN NB | RSIN: 863198089

Wie kan ons helpen bij het vinden van nadere gegevens van deze stamouder??
U kunt deze gegevens sturen naar: info@StichtingQuMa.nl
Bij voorbaat bedankt voor uw tijd om ons te helpen deze website te verbeteren.
Onze interesse gaat zeker uit naar actuele gegevens die nog niet gepubliceerd mogen worden!!
Deze gegevens worden alleen aan ons bestand toegevoegd, maar worden niet zonder toestemming gepubliceerd.!

Getuige bij:
10-07-1957 overlijdensaangifte Adrianus Maas (1892-1957) [zoon] [bron: akte 29]

Kinderen van Anna en Ariaan:

1 Adrianus Petrus Maria (Ad) Maas [QuMa0001201], geboren op 5 februari 1950 in Wouw. Ad is overleden op 1 juni 2009 in Bergen op Zoom, 59 jaar oud. Hij is begraven op 5 juni 2009 in Bergen op Zoom.
2 Petrus Johannes Josephus (Piet) Maas [QuMa0000600], geboren op 10 januari 1951 in Wouw. Volgt VI-a.
3 Josephus Petrus Antonius (Jos) Maas [QuMa0001201], geboren op 11 januari 1952 in Wouw. Jos is overleden op 31 december 2012 in Roosendaal, 60 jaar oud. Hij is gecremeerd op 5 januari 2013 in Bergen op Zoom.
Beroep:
gemeente-ambtenaar
4 Ludovicus Antonius Josephus (Louis) Maas [QuMa0001201], geboren op 12 augustus 1953 in Wouw. Volgt VI-b.
5 Johannes Adrianus Maria (Jan) Maas [QuMa0001201], geboren op 22 juni 1955 in Wouw. Jan is overleden op 1 januari 2019 in Heerle, 63 jaar oud. Hij is gecremeerd op 7 januari 2019 in Bergen op Zoom Zoomstede.

V-i Huberdina Elisabeth van Hoek [QuMa0005402] is geboren op 20 april 1910 in Bergen op Zoom, dochter van Antonius van Hoek [QuMa0307207] en Maria Cornelia Buijens [QuMa0005401] (zie IV-e). Van de geboorte is aangifte gedaan [bron: akte 142].
Notitie bij de geboorte van Huberdina: *Erkend op 18-07-1912 bij het huwelijk van haar ouders.*
Huberdina trouwde, 21 jaar oud, op 29 april 1931 in Wouw met **Josephus Cornelis Buijsen [Quma0083407]**, 21 jaar oud. Josephus is geboren op 10 augustus 1909 in Wouw, zoon van Jacobus Buijsen [QuMa0271806] en Elizabeth Havermans [Quma0083406]. Josephus is overleden op 13 augustus 1989 in Bergen op Zoom, 80 jaar oud.

Kind van Huberdina en Josephus:

1 Cornelia Buijsen [QuMa0005403], geboren op 15 augustus 1931 in Wouw. Cornelia is overleden op 23 januari 1968 in Bergen op Zoom, 36 jaar oud.

V-j Cornelia Wilhelmina Elisabeth van Hoek [QuMa0005402] is geboren op 12 juni 1914 in Roosendaal, dochter van Antonius van Hoek [QuMa0307207] en Maria Cornelia Buijens [QuMa0005401] (zie IV-e). Cornelia trouwde, 25 jaar oud, op 16 november 1939 in Bergen op Zoom met **Petrus Matheus (Piet) Suijkerbuijk [QuMa0133608]**, 27 jaar oud. Piet is geboren op 5 oktober 1912 in Bergen op Zoom, zoon van Petrus Johannes Suijkerbuijk [QuMa0133607] en Maria Wilhelmina Huffmeijer. Piet is overleden op 29 juli 1985 in Bergen op Zoom, 72 jaar oud.

V-k Cornelia Johanna Koen [QuMa0022204] is geboren op 18 oktober 1920 in Roosendaal, dochter van Ludovicus Koen [QuMa0032205] en Maria Lodewijks [QuMa0022203] (zie IV-h). Cornelia is overleden op 14 april 2004 in Nispen, 83 jaar oud. Cornelia trouwde met **Adrianus Dimphna van Wesel**. Adrianus is geboren in 1916 in Bergen op Zoom. Adrianus is overleden op 4 maart 2006 in Roosendaal, 89 of 90 jaar oud.

V-l Johanna Cornelia Koen [QuMa0022204] is geboren op 7 mei 1922 in Roosendaal, dochter van Ludovicus Koen [QuMa0032205] en Maria Lodewijks [QuMa0022203] (zie IV-h). Johanna is overleden op 15 februari 1981 in Roosendaal, 58 jaar oud. Johanna trouwde met **Johannes Cornelis Besters**. Johannes is geboren in 1925. Johannes is overleden op 30 oktober 2000 in Roosendaal, 74 of 75 jaar oud.

Kind van Johanna en Johannes:

> **1 Doodgeboren Kind Besters [QuMa0022205]**, levenloos geboren kind, geboren op 26 maart 1952 in Roosendaal & Nispen. Van het overlijden is aangifte gedaan [bron: akte 80].

V-m Adriana Cornelia Koen [QuMa0022204] is geboren op 20 juni 1923 in Roosendaal, dochter van Ludovicus Koen [QuMa0032205] en Maria Lodewijks [QuMa0022203] (zie IV-h). Adriana is overleden op 9 april 2004 in Roosendaal, 80 jaar oud. Adriana trouwde met **Piet Heijnen [Quma0078606]**. Piet is geboren op 6 januari 1916 in Roosendaal, zoon van Dionisius Heijnen [Quma0078605] en Johanna van Kuik [Quma0122206]. Piet is overleden op 21 september 1994 in Nispen, 78 jaar oud.

V-n Elisabeth Lodewijks [QuMa0022204] is geboren op 15 augustus 1926 in Nispen, dochter van Franciscus Lodewijks [QuMa0022203] (zie IV-j) en Johanna van Agtmaal [QuMa0282009]. Elisabeth is overleden op 2 januari 2004 in Nispen, 77 jaar oud. Zij is begraven op 6 januari 2004 in Nispen. Elisabeth trouwde met **Petrus Cornelis Huijps [Quma0061206]**. Petrus is geboren op 4 juni 1920 in Roosendaal, zoon van Jacobus Huijps [Quma0061205] en Maria Johanna Hectors [Quma0076405]. Petrus is overleden op 3 mei 1990 in Roosendaal, 69 jaar oud.

V-o Johannes Lodewijks [QuMa0022204] is geboren op 26 december 1931 in Nispen, zoon van Franciscus Lodewijks [QuMa0022203] (zie IV-j) en Johanna van Agtmaal [QuMa0282009]. Johannes is overleden op 13 mei 1995 in Roosendaal, 63 jaar oud. Hij is begraven op 17 mei 1995 in Roosendaal.

Kind van Johannes uit onbekende relatie:

> **1 Frank Lodewijks [QuMa0022205]**, geboren op 14 augustus 1961 in Nispen. Frank is overleden op 30 september 2000 in Breda, 39 jaar oud. Hij is gecremeerd op 5 oktober 2000 in Nispen.

V-p Adrianus Leonardus Suijkerbuijk [QuMa0022204] is geboren op 7 juni 1917 in Wouw, zoon van Adrianus Suijkerbuijk [Quma0041304] en Johanna Lodewijks [QuMa0022203] (zie IV-m). Adrianus is overleden op 27 augustus 1998 in Bergen op Zoom, 81 jaar oud. Adrianus trouwde met **Celie Bruijs**.

V-q Leonardus Cornelis Suijkerbuijk [QuMa0022204] is geboren op 22 november 1918 in Wouw, zoon van Adrianus Suijkerbuijk [Quma0041304] en Johanna Lodewijks [QuMa0022203] (zie IV-m). Leonardus is overleden op 10 maart 2002 in Bergen op Zoom, 83 jaar oud. Leonardus trouwde met **Johanna Maria Wilhelmina (Marie) Gevers**. Marie is geboren in 1923. Marie is overleden op 9 november 2017 in Halsteren, 93 of 94 jaar oud. Zij is begraven op 16 november 2017 in Bergen op Zoom.

V-r Maria Catharina Elst [QuMa0022204] is geboren op 20 juni 1922 in Wouw, dochter van Johannes Baptist Elst [QuMa0129007] en Catharina Lodewijks [QuMa0022203] (zie IV-n). Maria is overleden op 19 juli 2005 in Bergen op Zoom A.B.G., 83 jaar oud. Zij is begraven op 23 juli 2005 in Heerle. Maria trouwde met **Martinus Adrianus Brouwers [Quma0084806]**. Martinus is geboren op 28 oktober 1916 in Lepelstraat, zoon van Martinus Brouwers [Quma0084805] en Jacoba van Oosterbosch [QuMa0156706]. Van

de geboorte is aangifte gedaan [bron: akte 148]. Martinus is overleden op 17 november 1996 in Heerle, 80 jaar oud.

V-s Adrianus Guilhelmus Elst [QuMa0022204] is geboren op 21 september 1924 in Wouw, zoon van Johannes Baptist Elst [QuMa0129007] en Catharina Lodewijks [QuMa0022203] (zie IV-n). Adrianus is overleden op 12 augustus 1976 in Heerle, 51 jaar oud. Adrianus trouwde met **Johanna Cornelia Schijven [QuMa0044405]**. Johanna is geboren op 17 april 1927 in Bergen op Zoom ,NB, dochter van Jacobus Schijven [QuMa0044404] en Antoinetta Elisabeth Schuurbiers [Quma0068805]. Johanna is overleden op 17 oktober 2006 in Roosendaal, 79 jaar oud. Van het overlijden is aangifte gedaan [bron: akte 230]. Zij is begraven op 21 oktober 2006 in Heerle.

10 QuMa0000600002

VI-a Petrus Johannes Josephus (Piet) Maas [QuMa0000600] (afb. 10) is geboren op 10 januari 1951 in Wouw, zoon van Adrianus (Ariaan) Maas [QuMa0001200] en Anna Petronella (Anna) Goossens [QuMa0001300] (zie V-h).
Notitie bij Piet: *Al deze informatie wordt U gratis en zonder reklame aangeboden.*
Omdat de Stichting QuMa wel kosten moeten maken voor opslag en website, is een kleine donatie meer dan welkom om deze website voor U en uw kinderen voor hele lange tijd in stand te houden.
Leuke bijkomstigheid is dat uw donatie aan onze stichting voor U fiscaal aftrekbaar is.
Bankgegevens: Stichting Quma ABN/AMRO NL43ABNA0117946354
STICHTING QUMA
STEENBERGEN NB | RSIN: 863198089

Wie kan ons helpen bij het vinden van nadere gegevens van deze stamouder??
U kunt deze gegevens sturen naar: info@StichtingQuMa.nl
Bij voorbaat bedankt voor uw tijd om ons te helpen deze website te verbeteren.
Onze interesse gaat zeker uit naar actuele gegevens die nog niet gepubliceerd mogen worden!!
Deze gegevens worden alleen aan ons bestand toegevoegd, maar worden niet zonder toestemming gepubliceerd.!

Beroep:
vennoot accountantskantoor

Piet:

11 QuMa0000700001

(1) trouwde, 22 jaar oud, op 10 juli 1973 met **Hermine Petronella (Piem) Hellemons [QuMa0000700]** (afb. 11), 20 jaar oud.

Notitie bij het huwelijk van Piet en Piem: *Op de trouwfoto van Piet en Piem staat als bruidsmeisje het nichtje van Piem, Herma Hofland.*
Piem is geboren op 28 oktober 1952 in Roosendaal, dochter van Cornelis Adrianus (Cor) Hellemons [QuMa0001400] en Friederike Hermine (Riekie) Rühs [QuMa0001500]. Piem is overleden op 27 januari 2010 in Huijbergen, 57 jaar oud. Zij is begraven op 30 januari 2010 in Huijbergen.
(2) ging samenwonen, 59 of 60 jaar oud, in 2011 met **Maria Petronella Johanna (Ria) Heshof [QuMa0017406]**, 59 of 60 jaar oud. Ria is geboren op 16 augustus 1951 in Steenbergen, dochter van Gijsbertus Eduard Adrianus (Bart) Heshof [QuMa0036605] en Elisabeth Johanna (Bets) de Jong [QuMa0017405]. Ria is weduwe van Cornelis Adrianus Henricus (Kees) van den Berg [Quma0065008] (1949-2006), met wie zij trouwde op 16 februari 1973 in Steenbergen.

Kind van Piet en Piem:

1 Marieke Anna Frederike Dorothea (Marieke) Maas [QuMa0000300], geboren op 4 februari 1982 in Roosendaal & Nispen. Volgt VII.

12 QuMa0001201003
VI-b Ludovicus Antonius Josephus (Louis) Maas [QuMa0001201] (afb. 12) is geboren op 12 augustus 1953 in Wouw, zoon van Adrianus (Ariaan) Maas [QuMa0001200] en Anna Petronella (Anna) Goossens [QuMa0001300] (zie V-h).
Telefoon:
0165-302248
Louis trouwde, 26 jaar oud, op 25 september 1979 in Wouw met **Cornelia Maria Dorothea (Carla) Bartels**, 24 jaar oud. Carla is geboren op 18 juli 1955. Carla is overleden op 21 augustus 1984, 29 jaar oud (oorzaak: zelfdoding).

13 QuMa0000300002
VII Marieke Anna Frederike Dorothea (Marieke) Maas [QuMa0000300] (afb. 13) is geboren op 4 februari 1982 in Roosendaal & Nispen, dochter van Petrus Johannes Josephus (Piet) Maas [QuMa0000600] (zie VI-a) en Hermine Petronella (Piem) Hellemons [QuMa0000700].
Beroepen:

	preferred banker
vanaf 01-01-2018	makelaar-taxateur (Mede-eigenaar van Buuron & Kuipers Makelaars Taxateurs gevestigd te Steenbergen)

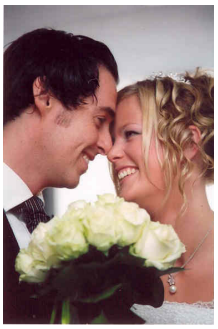

14 QuMa0000200002

Marieke trouwde, 26 jaar oud, op 5 juli 2008 in Steenbergen met **Robbie Kuipers [QuMa0000200]** (afb. 14), 27 jaar oud, nadat zij op 6 juli 2007 in Steenbergen in ondertrouw zijn gegaan. Het kerkelijk huwelijk vond plaats op 5 juli 2008 in Huijbergen. Robbie is geboren op 17 augustus 1980 in Halsteren [bron: Geboortekaartje], zoon van Christoffel Josephus Maria (Chris) Kuipers [QuMa0000400] en Geertruda Petronella Maria (Gerda) van der Wegen [QuMa0000500]. Van de geboorte is aangifte gedaan op 18 augustus 1980 [bron: Trouwboekje]. Bij de geboorteaangifte van Robbie was de volgende getuige aanwezig: Joannes (Jan) Schoute (1921-2005). Hij is gedoopt op 2 november 1980 in Halsteren Sint Quirinuskerk [bron: Quirinuskerk].

Beroepen:

	makelaar-taxateur
vanaf 01-01-2018	makelaar-taxateur (Mede-eigenaar van Buuron & Kuipers Makelaars Taxateurs gevestigd te Steenbergen)

Kinderen van Marieke en Robbie:

15 QuMa0000100010

1 Quinn (Quinn) Kuipers [Quma0000100] (afb. 15), geboren op 30 mei 2011 in Bergen op Zoom Lievensberg Ziekenhuis [bron: Geboortekaartje]. Van de geboorte is aangifte gedaan op 31 mei 2011 [bron: Bergen op Zoom akte]. Bij de geboorteaangifte van Quinn was de volgende getuige aanwezig: Christoffel Josephus Maria (Chris) Kuipers (geb. 1953) [grootvader vaderszijde]. Hij is gedoopt op 27 november 2011 in Steenbergen Gummaruskerk [bron: Lourdeskapel van de St. Gummaruskerk om 12:00 uur]. Bij de doop van Quinn was de volgende getuige aanwezig: Stefan Kuipers (geb. 1983) [oom vaderszijde].

16 QuMa0000100009

2 Luna (Luna) Kuipers [Quma0000100] (afb. 16), geboren op 21 februari 2013 in Rotterdam Sophia Ziekenhuis. Luna is overleden op 21 februari 2013 in Rotterdam Sophia Ziekenhuis, geen dag oud.

17 QuMa0000100001

3 Matz (Matz) Kuipers [Quma0000100] (afb. 17), geboren op 2 juni 2014 in Rotterdam Sophia Ziekenhuis. Hij is gedoopt op 28 december 2014 in Steenbergen. Bij de doop van Matz was de volgende getuige aanwezig: Niels (Niels) Kuipers (geb. 1988) [oom vaderszijde].

Index (260 personen)

Agtmaal, Cornelis van (*21-01-1874) [Schoonvader van IV-j] IV-j
Agtmaal, Johanna van (*01-12-1898, †22-06-1968) [Partner van IV-j] IV-j; V-n; V-o
Bartels, Cornelia Maria Dorothea (Carla) (*18-07-1955, †21-08-1984) [Partner van VI-b] VI-b
Berg, Adrianus Carolus Petrus van den (*22-02-1913, †02-05-1913) [Zoon van IV-c] **IV-c,2**
Berg, Adrianus Cornelis van den (*07-12-1915) [Zoon van IV-c] **IV-c,4**
Berg, Cornelia Petronella van den (*19-10-1911) [Dochter van IV-c] **IV-c,1**
Berg, Cornelis Adrianus Henricus (Kees) van den (*12-11-1949, †28-10-2006) VI-a
Berg, Petronella Adriana Maria van den (*17-06-1914, †07-01-1915) [Dochter van IV-c] **IV-c,3**
Bergh, Carolus van den (*01-03-1849, †29-11-1891) [Schoonvader van IV-c] IV-c
Bergh, Petrus Cornelis van den (*16-09-1888, †11-01-1967) [Partner van IV-c] IV-c
Besters, Doodgeboren Kind (levenloos *26-03-1952) [Kind van V-l] **V-l,1**
Besters, Johannes Cornelis (*1925, †30-10-2000) [Partner van V-l] V-l
Bogers, Christina (~12-12-1790, †12-01-1852) [Schoonmoeder van II-b] II-b
Bogers, Maria Adriana (*03-06-1847) III-a
Boom, Maria Adriana van den (*31-05-1870, †04-07-1935) [Schoonmoeder van IV-k] IV-k
Brouwers, Adrianus (*19-12-1834, †08-08-1910) [Schoonvader van III-c] III-c
Brouwers, Anna Cornelia (*20-10-1847) [Schoonmoeder van IV-b] IV-b
Brouwers, Johanna (*01-01-1861, †30-01-1933) [Partner van III-c] III-c; IV-h; IV-i; IV-j; IV-k; IV-l
Brouwers, Martinus (*30-11-1889, †02-11-1979) [Schoonvader van V-r] V-r
Brouwers, Martinus Adrianus (*28-10-1916, †17-11-1996) [Partner van V-r] V-r

Bruijs, Celie [Partner van V-p] V-p
Buijens, Adrianus (Adriaan) (*01-09-1857, †06-11-1915) [Partner van III-b] III-b; IV-a; IV-b; IV-c; IV-d; IV-e; IV-f; IV-g
Buijens, Adrianus (*26-06-1920) [Zoon van IV-a] **IV-a,3**
Buijens, Adrianus Cornelis (*12-10-1885) [Zoon van III-b] **III-b,3**
Buijens, Adrianus Johannes (*01-10-1917) [Zoon van IV-a] **IV-a,2**
Buijens, Catharina Johanna Maria (*12-11-1890) [Nummer IV-f] **IV-f**
Buijens, Cornelia Johanna (*16-04-1892) [Nummer IV-g] **IV-g**
Buijens, Cornelis (*24-08-1813, †05-11-1893) [Schoonvader van III-b] III-b
Buijens, Cornelis (*16-07-1883) [Nummer IV-a] **IV-a**
Buijens, Elizabeth Huberdina (*27-09-1884, †16-03-1956) [Nummer IV-b] **IV-b**; V-a; V-b; V-c; V-d; V-e; V-f; V-g; V-h
Buijens, Johannes (*15-12-1915, †04-03-1916) [Zoon van IV-a] **IV-a,1**
Buijens, Laurens Willem (*16-07-1888) [Nummer IV-d] **IV-d**
Buijens, Maria Cornelia (*20-08-1889) [Nummer IV-e] **IV-e**; V-i; V-j
Buijens, Maria Johanna Adriana (*15-06-1887, †10-06-1947) [Nummer IV-c] **IV-c**
Buijsen, Cornelia (*15-08-1931, †23-01-1968) [Dochter van V-i] **V-i,1**
Buijsen, Jacobus (*07-08-1871, †31-03-1954) [Schoonvader van V-i] V-i
Buijsen, Josephus Cornelis (*10-08-1909, †13-08-1989) [Partner van V-i] V-i
Damen, Maria Dingena (*16-12-1850, †19-01-1916) [Schoonmoeder van IV-m] IV-m
Dorst, Adrianus Jacobus van (*29-04-1889) [Partner van IV-o] IV-o
Dorst, Anna Cornelia van (~17-10-1791, †05-06-1857) [Schoonmoeder van II-a] II-a
Dorst, Franciscus Johannes Maria van (*30-01-1925, †31-01-1925) [Zoon van IV-o] **IV-o,3**
Dorst, Jacobus van (*27-11-1859) [Schoonvader van IV-o] IV-o
Dorst, Jacobus Johannes Adrianus van (*26-01-1920) [Zoon van IV-o] **IV-o,1**
Dorst, Johannes Jacobus Christianus van (*18-12-1922) [Zoon van IV-o] **IV-o,2**
Eeckelen, Petrus Joannes van (*01-10-1823, †01-03-1888) [Schoonvader van IV-a] IV-a
Eekelen, Cornelia van (*18-05-1879, †11-07-1952) [Partner van IV-a] IV-a
Eekelen, Paulina van (*01-01-1843, †24-03-1905) [Schoonmoeder van IV-a] IV-a
Elst, Adriana Cornelia (*06-09-1862, †24-06-1942) [Partner van III-d] III-d; IV-m; IV-n
Elst, Adriana Cornelia (*15-03-1920, †17-03-1920) [Dochter van IV-n] **IV-n,1**
Elst, Adrianus (*12-10-1920, †13-10-1920) [Zoon van IV-n] **IV-n,2**
Elst, Adrianus Guilhelmus (*21-09-1924, †12-08-1976) [Nummer V-s] **V-s**
Elst, Gerardus (*10-04-1891) [Schoonvader van V-e] V-e
Elst, Johannes Baptist (*02-09-1896) [Partner van IV-n] IV-n; V-r; V-s
Elst, Maria Catharina (*20-06-1922, †19-07-2005) [Nummer V-r] **V-r**
Elst, Petrus Johannes (*15-04-1817, †28-01-1880) [Schoonvader van III-d] III-d
Elst, Suzanna Catharina (*15-01-1922) [Partner van V-e] V-e
Elst, Wilhelmus (*05-12-1866) [Schoonvader van IV-n] IV-n
Gabriëls, Johannes Hendrikus (*05-03-1875, †13-03-1950) [Schoonvader van IV-l] IV-l
Gabriëls, Marinus (*29-09-1902, †11-02-1989) [Partner van IV-l] IV-l
Geel, Adrianus van (*16-02-1821, †04-11-1892) [Schoonvader van III-e] III-e
Geel, Adrianus van (*10-03-1892, †06-03-1898) [Zoon van III-e] **III-e,5**
Geel, Adrianus van (*02-07-1898, †11-06-1899) [Zoon van III-e] **III-e,10**
Geel, Adrianus van (*01-01-1900, †09-03-1900) [Zoon van III-e] **III-e,11**
Geel, Adrianus van (*09-05-1902) [Zoon van III-e] **III-e,13**
Geel, Anna Maria van (*26-11-1894) [Dochter van III-e] **III-e,7**
Geel, Catharina van (*15-03-1888) [Nummer IV-o] **IV-o**
Geel, Cornelia van (*09-10-1890, †01-11-1926) [Nummer IV-p] **IV-p**
Geel, Cornelis van (*26-10-1895) [Zoon van III-e] **III-e,8**
Geel, Dimphna van (*27-10-1896, †20-01-1897) [Dochter van III-e] **III-e,9**
Geel, Dimphna van (*12-01-1901, †08-06-1902) [Dochter van III-e] **III-e,12**

Geel, Doodgeboren Dochter van (levenloos *21-03-1903) [Zoon van III-e] **III-e,14**
Geel, Franciscus van (*19-10-1886) [Zoon van III-e] **III-e,1**
Geel, Johanna van (*06-03-1889) [Dochter van III-e] **III-e,3**
Geel, Johannes van (*17-03-1861) [Partner van III-e] III-e; IV-o; IV-p
Geel, Johannes van (*16-07-1893) [Zoon van III-e] **III-e,6**
Gevers, Johanna Maria Wilhelmina (Marie) (*1923, †09-11-2017) [Partner van V-q] V-q
Ginderen, Petronella van (*04-07-1853, †08-05-1946) [Schoonmoeder van IV-c] IV-c
Gink, Adriana Cornelia van (*28-06-1847, †03-03-1929) [Schoonmoeder van IV-h] IV-h
Gink, Adrianus van (*03-10-1857, †01-05-1947) [Schoonvader van IV-i] IV-i
Gink, Petrus van (*15-09-1891, †02-01-1973) [Partner van IV-i] IV-i
Goossens, Adriana Maria (Jaan) (*19-11-1928, †09-08-2012) [Dochter van IV-b] **IV-b,11**; V-g
Goossens, Adrianus Cornelis (Arjaan) (*21-09-1913, †16-01-1995) [Nummer V-c] **V-c**
Goossens, Aloijsius (Louis) (*07-09-1922, †30-11-1967) [Zoon van IV-b] **IV-b,8**
Goossens, Anna Cornelia (*29-09-1910, †02-01-1989) [Nummer V-a] **V-a**
Goossens, Anna Petronella (Anna) (*27-09-1926, †05-10-1997) [Nummer V-h] **V-h**; VI-a; VI-b
Goossens, Antonius Johannus (Toon) (*18-12-1924, †12-04-1981) [Nummer V-g] IV-b,11; V-d; **V-g**
Goossens, Johannes Adrianus (Jan) (*30-05-1917, †29-01-1985) [Nummer V-e] **V-e**
Goossens, Josephus Franciscus (*30-12-1911, †14-11-1987) [Nummer V-b] **V-b**
Goossens, Laurentius Wilhelmus (*04-04-1921, †11-04-1997) [Zoon van IV-b] **IV-b,7**
Goossens, Maria (Marie) (*12-07-1915, †26-06-1989) [Nummer V-d] **V-d**; V-g
Goossens, Maria Cornelia (*04-04-1919, †10-10-2007) [Nummer V-f] **V-f**
Goossens, Petrus (*03-09-1880, †05-10-1958) [Partner van IV-b] IV-b; V-a; V-b; V-c; V-d; V-e; V-f; V-g; V-h
Goossens, Petrus Josephus (*01-07-1840, †25-02-1902) [Schoonvader van IV-b] IV-b
Gorissen, Anna Catharina (*11-12-1870) [Schoonmoeder van V-d] V-d
Havermans, Elizabeth (*06-10-1872, †09-12-1957) [Schoonmoeder van V-i] V-i
Hectors, Maria Johanna (*25-07-1885, †04-12-1954) [Schoonmoeder van V-n] V-n
Hees, Hendrikus (Rikus) van (*12-06-1913, †12-04-1981) [Partner van V-d] V-d
Hees, Johanna van (*02-09-1892) [Schoonmoeder van V-c] V-c
Hees, Marinus van (*30-09-1868) [Schoonvader van V-d] V-d
Heijnen, Dionisius (*16-11-1885) [Schoonvader van V-m] V-m
Heijnen, Piet (*06-01-1916, †21-09-1994) [Partner van V-m] V-m
Hellemons, Cornelis Adrianus (Cor) (*12-03-1929, †05-11-2007) [Schoonvader van VI-a] VI-a
Hellemons, Hermine Petronella (Piem) (*28-10-1952, †27-01-2010) [Partner van VI-a] VI-a; VII
Heshof, Gijsbertus Eduard Adrianus (Bart) (*14-07-1930, †21-08-1998) [Schoonvader van VI-a] VI-a
Heshof, Maria Petronella Johanna (Ria) (*16-08-1951) [Partner van VI-a] VI-a
Hoek, Adrianus Petrus Dimphna van (*28-09-1928) [Zoon van IV-e] **IV-e,5**
Hoek, Antonius van (*16-12-1885) [Partner van IV-e] IV-e; V-i; V-j
Hoek, Catharina Maria van (*24-12-1915) [Dochter van IV-e] **IV-e,4**
Hoek, Cornelia Wilhelmina Elisabeth van (*12-06-1914) [Nummer V-j] **V-j**
Hoek, Huberdina Elisabeth van (*20-04-1910) [Nummer V-i] **V-i**
Hoek, Petrus van (*06-01-1859) [Schoonvader van IV-e] IV-e
Hoek, Petrus Adrianus Cornelis van (*13-07-1913) [Zoon van IV-e] **IV-e,2**
Huffmeijer, Maria Wilhelmina (*24-04-1883, †12-03-1969) [Schoonmoeder van V-j] V-j
Huijps, Jacobus (*13-02-1887, †10-02-1941) [Schoonvader van V-n] V-n
Huijps, Petrus Cornelis (*04-06-1920, †03-05-1990) [Partner van V-n] V-n
Jonckheijt, Franciscus Petrus van der (~31-01-1759, †23-10-1796) [Schoonvader van I] I

Jong, Elisabeth Johanna (Bets) de (*25-02-1932, †01-03-2006) [Schoonmoeder van VI-a] VI-a
Jongenelen, Elisabeth (~08-04-1739, †03-04-1814) [Moeder van I] I
Jonkheid, Dingena Franssen van der (~07-03-1791, †20-01-1848) [Partner van I] I; II-a; II-b
Kerstens, Johanna (*01-11-1812, †05-04-1894) [Schoonmoeder van III-a] III-a
Kerstens, Johanna Dijmphna (*02-09-1858, †13-11-1931) [Schoonmoeder van IV-o] IV-o
Koeijvoets, Adriana (*13-10-1825, †10-07-1894) II-a
Koen, Adriana Cornelia (*20-06-1923, †09-04-2004) [Nummer V-m] **V-m**
Koen, Cornelia Johanna (*18-10-1920, †14-04-2004) [Nummer V-k] **V-k**
Koen, Doodgeboren Dochter (levenloos *22-10-1919) [Dochter van IV-h] **IV-h,2**
Koen, Doodgeboren Dochter (levenloos *22-10-1919) [Dochter van IV-h] **IV-h,3**
Koen, Johanna Cornelia (*07-05-1922, †15-02-1981) [Nummer V-l] **V-l**
Koen, Johannes Constantinus Ludovicus (*25-03-1932, †06-06-2001) [Zoon van IV-h] **IV-h,8**
Koen, Johannes Cornelius (*02-10-1918, †28-10-1918) [Zoon van IV-h] **IV-h,1**
Koen, Ludovicus (*20-10-1887, †12-10-1976) [Partner van IV-h] IV-h; V-k; V-l; V-m
Koen, Petrus Johannes (*29-08-1856, †27-12-1928) [Schoonvader van IV-h] IV-h
Koen, Petrus Johannes (*23-02-1926, †23-08-1931) [Zoon van IV-h] **IV-h,7**
Konings, Adrianus (*18-11-1894) [Schoonvader van V-b] V-b
Konings, Dimphna Cornelia (*05-03-1919, †17-12-1995) [Partner van V-b] V-b
Konings, Petronella (*24-01-1830, †26-01-1919) [Schoonmoeder van III-c] III-c
Kuijk, Adrianus van (*26-03-1893) [Partner van IV-f] IV-f
Kuijk, Anna Maria Catharina van (*14-07-1914) [Dochter van IV-f] **IV-f,1**
Kuijk, Catharina Maria van (*17-10-1922) [Dochter van IV-f] **IV-f,6**
Kuijk, Dymphna Cornelia van (*09-12-1917) [Dochter van IV-f] **IV-f,3**
Kuijk, Elisabeth Maria van (*02-05-1921) [Dochter van IV-f] **IV-f,5**
Kuijk, Johanna Cornelia Adriana van (*09-09-1915) [Dochter van IV-f] **IV-f,2**
Kuijk, Marijnus van (*18-02-1837, †28-03-1899) [Schoonvader van IV-f] IV-f
Kuijk, Marinus Adrianus van (*25-11-1919) [Zoon van IV-f] **IV-f,4**
Kuik, Johanna van (*27-02-1889) [Schoonmoeder van V-m] V-m
Kuipers, Christoffel Josephus Maria (Chris) (*21-03-1953) [Schoonvader van VII] VII; VII,1
Kuipers, Luna (Luna) (*21-02-2013, †21-02-2013) [Dochter van VII] **VII,2**
Kuipers, Matz (Matz) (*02-06-2014) [Zoon van VII] **VII,3**
Kuipers, Niels (Niels) (*09-08-1988) [Getuige bij doop van zoon van VII] VII,3
Kuipers, Quinn (Quinn) (*30-05-2011) [Zoon van VII] **VII,1**
Kuipers, Robbie (*17-08-1980) [Partner van VII] VII
Kuipers, Stefan (*15-01-1983) [Getuige bij doop van zoon van VII] VII,1
Lodewijks, Adriaan (*25-10-1826, †11-11-1826) [Zoon van I] **I,5**
Lodewijks, Adriaan (*21-12-1831, †15-06-1849) [Zoon van I] **I,7**
Lodewijks, Adriaan (*08-12-1856, †26-03-1923) [Nummer III-d] **III-d**; IV-m; IV-n
Lodewijks, Adriana (*13-07-1821, †18-02-1896) [Dochter van I] **I,3**
Lodewijks, Adrianus (~14-09-1739, †03-11-1795) [Vader van I] I
Lodewijks, Adrianus (*02-01-1902, †04-01-1902) [Zoon van III-c] **III-c,7**
Lodewijks, Anna Maria (*03-09-1828, †18-09-1852) [Dochter van I] **I,6**
Lodewijks, Catharina (*28-06-1899, †15-03-1974) [Nummer IV-n] **IV-n**; V-r; V-s
Lodewijks, Christina (*09-11-1855, †25-12-1856) [Dochter van II-b] **II-b,4**
Lodewijks, Christina (*25-11-1857) [Nummer III-e] **III-e**; IV-o; IV-p
Lodewijks, Dimphna (*13-02-1852, †12-05-1879) [Zoon van II-b] **II-b,1**
Lodewijks, Doodgeboren Kind (levenloos *23-10-1939) [Kind van IV-j] **IV-j,3**
Lodewijks, Dymphna (*16-10-1894) [Nummer IV-i] **IV-i**
Lodewijks, Elisabeth (*27-01-1816, †23-10-1869) [Nummer II-a] **II-a**; III-a; III-b

Lodewijks, Elisabeth (*15-08-1926, †02-01-2004) [Nummer V-n] **V-n**
Lodewijks, Franciscus (*12-12-1818, †25-07-1884) [Nummer II-b] **II-b**; III-c; III-d; III-e
Lodewijks, Franciscus (*08-02-1891, †02-07-1896) [Zoon van III-c] **III-c,1**
Lodewijks, Franciscus (*13-01-1897) [Nummer IV-j] **IV-j**; V-n; V-o
Lodewijks, Frank (*14-08-1961, †30-09-2000) [Zoon van V-o] **V-o,1**
Lodewijks, Johanna (*11-01-1824, †28-02-1830) [Dochter van I] **I,4**
Lodewijks, Johanna (*28-10-1893) [Nummer IV-m] **IV-m**; V-p; V-q
Lodewijks, Johanna (*17-03-1903) [Nummer IV-l] **IV-l**
Lodewijks, Johannes (*15-10-1854, †27-11-1904) [Nummer III-c] **III-c**; IV-h; IV-i; IV-j; IV-k; IV-l
Lodewijks, Johannes (*11-11-1892) [Zoon van III-c] **III-c,2**
Lodewijks, Johannes (*26-12-1931, †13-05-1995) [Nummer V-o] **V-o**
Lodewijks, Johannes Adriaens (~15-07-1782, †18-08-1848) [Nummer I] **I**; II-a; II-b
Lodewijks, Maria (*11-11-1892, †09-06-1969) [Nummer IV-h] **IV-h**; V-k; V-l; V-m
Lodewijks, Matthijs (*10-05-1853, †12-08-1874) [Zoon van II-b] **II-b,2**
Lodewijks, Petronella (*13-06-1900) [Nummer IV-k] **IV-k**
Lodewijks, Petrus (*26-09-1902) [Zoon van III-d] **III-d,4**
Lodewijks, Petrus Johannes (*10-08-1895, †09-10-1899) [Zoon van III-d] **III-d,2**
Luijks, Adriana Cornelia (*22-04-1862, †19-02-1894) [Schoonmoeder van IV-i] IV-i
Luijkx, Johanna (*04-11-1890, †09-10-1975) [Partner van IV-d] IV-d
Luijkx, Johannes (*12-03-1854, †29-03-1940) [Schoonvader van IV-d] IV-d
Luijsterburg, Laurentia (*18-08-1853, †16-07-1934) [Schoonmoeder van IV-d] IV-d
Maas, Adrianus (*25-02-1892, †09-07-1957) [Schoonvader van V-h] V-h; V-h
Maas, Adrianus (Ariaan) (*17-02-1924, †04-02-1992) [Partner van V-h] V-h; VI-a; VI-b
Maas, Adrianus Petrus Maria (Ad) (*05-02-1950, †01-06-2009) [Zoon van V-h] **V-h,1**
Maas, Jacobus (Jac) (*13-06-1873, †10-03-1946) [Schoonvader van V-f] V-f
Maas, Jacobus (*27-08-1916, †16-01-2005) [Partner van V-f] V-f
Maas, Johannes Adrianus Maria (Jan) (*22-06-1955, †01-01-2019) [Zoon van V-h] **V-h,5**
Maas, Josephus Cornelia Maria (*16-07-1948, †14-09-2018) [Zoon van V-f] **V-f,1**
Maas, Josephus Petrus Antonius (Jos) (*11-01-1952, †31-12-2012) [Zoon van V-h] **V-h,3**
Maas, Ludovicus Antonius Josephus (Louis) (*12-08-1953) [Nummer VI-b] **VI-b**
Maas, Marieke Anna Frederike Dorothea (Marieke) (*04-02-1982) [Nummer VII] **VII**
Maas, Petrus Johannes Josephus (Piet) (*10-01-1951) [Nummer VI-a] **VI-a**; VII
Mangelaars, Adriaan (*02-02-1858) [Zoon van II-a] **II-a,5**
Mangelaars, Adrianus Janssen (*22-11-1791, †10-01-1879) [Schoonvader van II-a] II-a
Mangelaars, Adrianus Philippus (*25-05-1889) [Zoon van III-a] **III-a,2**
Mangelaars, Cornelia Petronella (Cor) (*29-06-1924, †20-06-2017) [Partner van V-g] V-g
Mangelaars, Cornelis (*05-06-1824, †09-02-1910) [Partner van II-a] II-a; III-a; III-b
Mangelaars, Cornelis (*24-04-1853) [Zoon van II-a] **II-a,2**
Mangelaars, Cornelis (*19-05-1888, †14-04-1917) [Zoon van III-a] **III-a,1**
Mangelaars, Dingena (*06-02-1852, †27-01-1903) [Nummer III-a] **III-a**
Mangelaars, Elisabeth Maria (*14-12-1890, †22-02-1892) [Dochter van III-a] **III-a,3**
Mangelaars, Johanna Cornelia (*31-08-1855, †01-09-1943) [Nummer III-b] **III-b**; IV-a; IV-b; IV-c; IV-d; IV-e; IV-f; IV-g
Mangelaars, Johannes (Jan) (*24-04-1853) [Zoon van II-a] **II-a,3**
Mangelaars, Johannes Jacobus (*06-09-1897, †01-06-1976) [Schoonvader van V-g] V-g
Mangelaars, Kornelis Philipus (~30-04-1808, †04-05-1895) [Schoonvader van III-a] III-a
Mangelaars, Pieter (*31-08-1848, †09-11-1919) [Partner van III-a] III-a
Meer, Anna Maria (Marie) van (*23-10-1895, †18-09-1991) [Schoonmoeder van V-h] V-h
Mouwen, Maria Johanna (*10-08-1818, †09-05-1903) [Schoonmoeder van III-b] III-b
Nassauw, Maria van (*02-08-1882, †26-03-1957) [Schoonmoeder van V-a] V-a
Nelen, Adrianus Cornelis (*12-03-1890) [Schoonvader van V-c] V-c

Nelen, Constantinus Franciscus Cornelis (*11-06-1902, †11-05-1979) [Partner van IV-k] IV-k
Nelen, Johannes Petrus (*27-09-1929, †09-06-1930) [Zoon van IV-k] **IV-k,2**
Nelen, Maria Cornelia (Marie) (*27-12-1919, †10-03-1991) [Partner van V-c] V-c
Nelen, Maria Johanna (*28-10-1923) [Dochter van IV-k] **IV-k,1**
Nelen, Petrus (*20-09-1861, †08-11-1928) [Schoonvader van IV-k] IV-k
Oorschot, Wilhelmina Catharina van (*27-08-1903, †07-03-1954) [Schoonmoeder van V-g] V-g
Oosterbosch, Jacoba van (*24-08-1892, †11-05-1969) [Schoonmoeder van V-r] V-r
Paasschen, Maria (*25-07-1879, †30-01-1922) [Schoonmoeder van IV-l] IV-l
Raats, Jan (*06-02-1927, †14-07-2018) V-d
Rühs, Friederike Hermine (Riekie) (*14-11-1932, †12-10-2012) [Schoonmoeder van VI-a] VI-a
Sande, Anna Cornelia van (*24-02-1895) [Schoonmoeder van V-b] V-b
Schijven, Jacobus (*28-03-1898, †30-12-1970) [Schoonvader van V-s] V-s
Schijven, Johanna Cornelia (*17-04-1927, †17-10-2006) [Partner van V-s] V-s
Schoute, Joannes (Jan) (*06-01-1921, †27-11-2005) [Getuige bij geboorteaangifte van partner van VII] VII
Schraauwen, Antonius Johannes (*23-07-1909, †22-12-1983) [Partner van V-a] V-a
Schraauwen, Cornelis (*21-12-1880) [Schoonvader van V-a] V-a
Schuurbiers, Antoinetta Elisabeth (*08-06-1900, †09-11-1994) [Schoonmoeder van V-s] V-s
Sebregts, Catharina (Trien) (*24-02-1877, †05-02-1942) [Schoonmoeder van V-f] V-f
Sebregts, Johanna (*09-05-1818, †19-10-1894) [Partner van II-b] II-b; III-c; III-d; III-e
Sebregts, Matthijs (~05-05-1786, †25-04-1853) [Schoonvader van II-b] II-b
Smout, Johanna Janssen (~04-05-1760, †01-03-1830) [Schoonmoeder van I] I
Snepvangers, Jacoba (*09-05-1869, †06-06-1898) [Schoonmoeder van IV-g] IV-g
Somers, Johanna Catharina (*14-02-1863) [Schoonmoeder van IV-e] IV-e
Stuijts, Maria Catharina (*19-12-1870, †08-03-1939) [Schoonmoeder van IV-n] IV-n
Suijkerbuijk, Adrianus (*29-12-1892) [Partner van IV-m] IV-m; V-p; V-q
Suijkerbuijk, Adrianus Leonardus (*07-06-1917, †27-08-1998) [Nummer V-p] **V-p**
Suijkerbuijk, Cornelis Jacobus (*17-05-1923) [Zoon van IV-m] **IV-m,5**
Suijkerbuijk, Leonardus Cornelis (*22-11-1918, †10-03-2002) [Nummer V-q] **V-q**
Suijkerbuijk, Maria Dymphina (*05-04-1921) [Dochter van IV-m] **IV-m,4**
Suijkerbuijk, Petrus Adrianus Johannes (*24-04-1915) [Zoon van IV-m] **IV-m,1**
Suijkerbuijk, Petrus Franciscus (*14-12-1843, †25-08-1933) [Schoonvader van IV-m] IV-m
Suijkerbuijk, Petrus Johannes (*05-04-1877, †01-09-1940) [Schoonvader van V-j] V-j
Suijkerbuijk, Petrus Matheus (Piet) (*05-10-1912, †29-07-1985) [Partner van V-j] V-j
Tillo, Anna Maria van (*02-03-1853, †25-04-1911) [Schoonmoeder van IV-f] IV-f
Verbeek, Maria Elisabeth (*15-03-1875, †11-05-1940) [Schoonmoeder van IV-j] IV-j
Verbocht, Adrianus (*06-08-1911, †19-11-1959) V-c
Vergouwen, Anna Maria (*04-02-1823, †06-05-1898) [Schoonmoeder van III-e] III-e
Vliet, Johanna van der (*30-10-1895, †26-01-1922) [Schoonmoeder van V-e] V-e
Wegen, Geertruda Petronella Maria (Gerda) van der (*15-09-1956) [Schoonmoeder van VII] VII
Wesel, Adrianus Dimphna van (*1916, †04-03-2006) [Partner van V-k] V-k
Wierks, Antonius (*12-04-1863, †20-04-1928) [Schoonvader van IV-g] IV-g
Wierks, Jacobus (*16-04-1891) [Partner van IV-g] IV-g
Wijngaard, Doodgeboren Dochter van de (levenloos *22-04-1925) [Dochter van IV-p] **IV-p,1**
Wijngaard, Eduard Christianus Servatius van de (*1890) [Partner van IV-p] IV-p
Willemse, Anna Catharina (*03-07-1818, †12-11-1898) [Schoonmoeder van III-d] III-d

Gegenereerd met Aldfaer-versie 8.1 op 21-12-2023 10:06:42 door Stichting QuMa