Parenteel van Johannes Verbiest

I Johannes Verbiest.
Notitie bij Johannes: *Al deze informatie wordt U gratis en zonder reklame aangeboden. Omdat de Stichting QuMa wel kosten moeten maken voor opslag en website, is een kleine donatie meer dan welkom om deze website voor U en uw kinderen voor hele lange tijd in stand te houden.*
Leuke bijkomstigheid is dat uw donatie aan onze stichting voor U fiscaal aftrekbaar is.
Bankgegevens: Stichting Quma ABN/AMRO NL43ABNA0117946354

STICHTING QUMA
STEENBERGEN NB
RSIN: 863198089

Wie kan ons helpen bij het vinden van nadere gegevens van deze stamouder??
U kunt deze gegevens sturen naar: info@StichtingQuMa.nl
Bij voorbaat bedankt voor uw tijd om ons te helpen deze website te verbeteren.
Onze interesse gaat zeker uit naar actuele gegevens die nog niet gepubliceerd mogen worden!!
Deze gegevens worden alleen aan ons bestand toegevoegd, maar worden niet zonder toestemming gepubliceerd.
Johannes trouwde met **Maria Geerts**.

Kind van Johannes en Maria:

1 Joannes (Jean) Verbiest, geboren omstreeks 1722 in Ekeren. Volgt II.

II Joannes (Jean) Verbiest is geboren omstreeks 1722 in Ekeren, zoon van Johannes Verbiest (zie I) en Maria Geerts.
Betrokken bij:
getuige geboorteaangifte Arnoldus Verbiest (1786-1849) [zie IV-d] [grootvader vaderszijde]
Jean:
(1) trouwde, ongeveer 22 jaar oud, op 20-09-1744 in Bergen op Zoom met **Maria Janssen Schoepe**.
(2) trouwde, ongeveer 28 jaar oud, op 12-07-1750 in Bergen op Zoom met **Johanna Pieterse (Jeanne) Stok [QuMa0133602]**, 25 jaar oud. Jeanne is geboren in Wouw-Bulkenaar, dochter van Petrus Cornelisse Stock [QuMa0133601] en Francisca Jansen Daenen. Zij is gedoopt op 27-03-1725 in Wouw. Jeanne is weduwe van Jacob Bogers, met wie zij trouwde op 24-02-1743 in Wouw.

Kind van Jean en Maria:

1 Adriana Verbiest. Zij is gedoopt op 05-08-1745 in Bergen op Zoom.

Kinderen van Jean en Jeanne:

2 Joannes Verbiest [QuMa0133603], geboren in Wouw-Vinckenbroek. Hij is gedoopt op 24-12-1750 in Wouw.
3 Pitronella Verbiest [QuMa0133603], geboren in Wouw-Bulkenaar. Volgt III-a.

4 Joannes Verbiest [QuMa0133603], geboren in Wouw-Oostelaar. Hij is gedoopt op 06-08-1754 in Wouw.
5 Maria Anna Verbiest [QuMa0133603], geboren in Wouw-dorp. Zij is gedoopt op 08-11-1756 in Wouw.
6 Daniel Johannes Verbiest [QuMa0133603], geboren in Wouw-Oosterlaar. Volgt III-b.
7 Maria Anna Verbiest [QuMa0133603], geboren in Heerle. Zij is gedoopt op 07-03-1760 in Wouw.
8 Elisabeth Janssen Verbiest [QuMa0133603], geboren in Wouw. Volgt III-c.
9 Maria Anna Verbiest [QuMa0133603], geboren in Wouw-dorp. Zij is gedoopt op 08-11-1765 in Wouw.

III-a Pitronella Verbiest [QuMa0133603] is geboren in Wouw-Bulkenaar, dochter van Joannes (Jean) Verbiest (zie II) en Johanna Pieterse (Jeanne) Stok [QuMa0133602]. Zij is gedoopt op 18-08-1752 in Wouw. Pitronella is overleden op 29-11-1830 in Roosendaal, 78 jaar oud. Van het overlijden is aangifte gedaan [bron: akte 124]. Pitronella trouwde, 26 jaar oud, op 17-04-1779 in Wouw met **Petrus Janssen (Pieter) Koevoets**, 26 jaar oud. Pieter is een zoon van Johannes Adriaens Coevoets en Cornelia Jacobs Konings. Hij is gedoopt op 07-04-1753 in Hoeven.

Kinderen van Pitronella en Pieter:

1 Petrus Peeters (Pieter) Koevoets [QuMa0133604], geboren in 1787 in Arnhem. Volgt IV-a.
2 Adrianus Peeters Koevoets [QuMa0133604], gedoopt op 26-03-1788 in Standdaarbuiten. Volgt IV-b.
3 Cornelis Koeijvoets, geboren in Rucphen. Volgt IV-c.
4 Johanna Peeters Koevoets [QuMa0133604]. Zij is gedoopt op 21-08-1792 in Rucphen.
5 Daniël Peeters Koevoets [QuMa0133604]. Hij is gedoopt op 21-08-1792 in Rucphen.

III-b Daniel Johannes Verbiest [QuMa0133603] is geboren in Wouw-Oosterlaar, zoon van Joannes (Jean) Verbiest (zie II) en Johanna Pieterse (Jeanne) Stok [QuMa0133602]. Hij is gedoopt op 14-02-1757 in Wouw. Daniel is overleden op 16-09-1836 in Bergen op Zoom, 79 jaar oud. Daniel:
(1) trouwde, 28 jaar oud, op 01-05-1785 in Wouw met **Joanna Josephus (Janna) Hoendervangers [QuMa0057601]**, 26 jaar oud, nadat zij op 17-04-1785 in Wouw in ondertrouw zijn gegaan. Janna is geboren in Nispen-Heikant, dochter van Josephus Lindertse (Joos) Hoendervangers [QuMa0057600] en Maria Hellemons [QuMa0057700]. Bij de geboorteaangifte van Janna waren aanwezig: getuigen Petronella Adriaense Hoendervanger (geb. ±1706) [nicht van grootvader vaderszijde] en Thomas Aertsen Hoendervangers (geb. 1732) [neef van vader]. Zij is gedoopt op 25-09-1758 in Nispen-Essen. Janna is overleden op 12-05-1791 in Wouw, 32 jaar oud.

Betrokken bij:

getuige geboorteaangifte Arnoldus Cornelius Hoendervangers (1804-1830)	[achternicht vaderszijde]
getuige geboorteaangifte Gerardus Hoendervangers (1784-vóór 1785)	[achternicht vaderszijde]

(2) trouwde, 34 jaar oud, op 25-09-1791 in Wouw met **Catharina van den Broeck [QuMa0131602]**, 30 jaar oud, nadat zij op 10-09-1791 in Wouw in ondertrouw zijn

gegaan. Het kerkelijk huwelijk vond plaats op 10-09-1791 in Wouw. Catharina is geboren in Nieuw-Vossemeer, dochter van Johannes van den Broeck [QuMa0131601] en Johanna Verburgt [QuMa1236202]. Zij is gedoopt op 27-10-1760 in Halsteren. Catharina is overleden op 24-08-1828 in Bergen op Zoom, 67 jaar oud.

Kinderen van Daniel en Janna:

1 Arnoldus Verbiest [QuMa0057602], gedoopt op 02-03-1786 in Wouw. Volgt IV-d.
2 Joanna Verbiest [QuMa0057602], geboren in Wouw-Oostelaar. Bij de geboorteaangifte van Joanna waren aanwezig: getuigen Opvraagbaar via info@stichtingQuMa.nl en Cornelius Aerts Hoendervangers (1751-1807) [neef van grootvader moederszijde]. Zij is gedoopt op 02-03-1786 in Wouw. Joanna is overleden vóór 1788, ten hoogste 2 jaar oud.
3 Joanna Verbiest [QuMa0057602], geboren op 21-08-1788 in Oostelaar Essen. Bij de geboorteaangifte van Joanna waren aanwezig: getuigen Cornelius Aerts Hoendervangers (1751-1807) [neef van grootvader moederszijde] en Elisabeth Janssen Verbiest (1762-1847) [zie III-c] [tante vaderszijde]. Zij is gedoopt op 22-08-1788 in Wouw. Joanna is overleden op 22-08-1788 in Wouw, 1 dag oud.
4 Joanna Verbiest [QuMa0057602], geboren op 03-05-1791 in Wouw. Bij de geboorteaangifte van Joanna was getuige Elisabeth Janssen Verbiest (1762-1847) [zie III-c] [tante vaderszijde] aanwezig. Bij de doop van Joanna was getuige Cornelius Aerts Hoendervangers (1751-1807) [neef van grootvader moederszijde] aanwezig. Joanna is overleden, 3 maanden oud. Zij is begraven op 23-08-1791 in Wouw.

Kinderen van Daniel en Catharina:

5 Johannes Verbiest [QuMa0131603], geboren op 05-10-1792 in Bergen op Zoom. Volgt IV-e.
6 Joanna Verbiest [QuMa0131603], geboren op 30-01-1795 in Bergen op Zoom. Volgt IV-f.
7 Maria Verbiest [QuMa0131603], geboren op 23-06-1798 in Bergen op Zoom.
8 Petrus Verbiest [QuMa0131603], geboren op 10-03-1803 in Bergen op Zoom. Volgt IV-g.

III-c Elisabeth Janssen Verbiest [QuMa0133603] is geboren in Wouw, dochter van Joannes (Jean) Verbiest (zie II) en Johanna Pieterse (Jeanne) Stok [QuMa0133602]. Zij is gedoopt op 18-09-1762 in Wouw. Elisabeth is overleden op 20-02-1847 in Wouw, 84 jaar oud.

Betrokken bij:

	getuige geboorteaangifte Joanna Verbiest (1788-1788) [zie III-b,3]	[tante vaderszijde]
	getuige geboorteaangifte Joanna Verbiest (1791-1791) [zie III-b,4]	[tante vaderszijde]
15-02-1805	getuige doop Maria (Helena) Hoendervangers (1805-1871)	

Elisabeth:
(1) trouwde, 19 jaar oud, op 12-05-1782 in Wouw met **Adrianus Peeters (Adriaan) Bovée**, 31 jaar oud. Adriaan is een zoon van Petrus Linderts Bouve en Anna Maria Hense. Hij is gedoopt op 10-01-1751 in Wouw. Adriaan is overleden op 26-03-1800 in Wouw, 49 jaar oud.

(2) trouwde, 49 jaar oud, op 14-09-1812 in Wouw [bron: akte 16] met **Cornelis Janssen van Broeckhoven [Quma0261404]**, 48 jaar oud. Cornelis is geboren op 12-06-1764 in Kalmthout (B), zoon van Johannes Willems van Broeckhoven [QuMa0612405] en Margaretha Laurens Jacobs van Thillo [Quma0261403]. Hij is gedoopt op 12-06-1764 in Kalmthout (B).
Notitie bij de geboorte van Cornelis: *Getuige: Petrus Jacobs*
Getuige: Jacoba Janssens
Cornelis is overleden op 01-02-1832 in Wouw, 67 jaar oud. Van het overlijden is aangifte gedaan [bron: akte 9]. Cornelis is weduwnaar van Maria Stevens Quintus [Quma0088802] (1766-1811), met wie hij trouwde op 04-05-1794 in Roosendaal.

Kinderen van Elisabeth en Adriaan:

1 Johanna Bové [QuMa0133604], gedoopt op 14-03-1786 in Wouw. Volgt IV-h.
2 Anna Maria Bovée [QuMa0133604], geboren op 03-01-1789 in Wouw-Bulkenaar. Volgt IV-i.
3 Petronella Adriaens Bovée [Quma0133604]. Zij is gedoopt op 09-08-1792 in Wouw. Petronella is overleden op 03-10-1811 in Wouw, 19 jaar oud.
4 Cornelia Adriaens Bovée [QuMa0133604], geboren op 28-04-1798 in Wouw. Volgt IV-j.

IV-a Petrus Peeters (Pieter) Koevoets [QuMa0133604] is geboren in 1787 in Arnhem, zoon van Petrus Janssen (Pieter) Koevoets en Pitronella Verbiest [QuMa0133603] (zie III-a). Pieter is overleden op 30-06-1860 in Roosendaal, 72 of 73 jaar oud. Van het overlijden is aangifte gedaan [bron: akte 120]. Pieter trouwde met **Petronella Josina Brier**. Petronella is geboren in 1778 in Roosendaal, dochter van Gerardus Brier en Adriana Bol. Petronella is overleden op 03-07-1842 in Roosendaal, 63 of 64 jaar oud. Van het overlijden is aangifte gedaan [bron: akte 72]. Petronella trouwde later op 04-10-1801 in Roosendaal met Adrianus Willems Kriesels (1773-1808).

Kinderen van Pieter en Petronella:

1 Petrus Koevoets [QuMa0133605], geboren op 02-04-1815 in Roosendaal. Volgt V-a.
2 Gerardus Koevoets [QuMa0133605], geboren op 25-06-1817 in Roosendaal. Volgt V-b.
3 Johanna Koevoets [QuMa0133605], geboren op 17-11-1819 in Roosendaal. Van de geboorte is aangifte gedaan [bron: akte 138]. Johanna is overleden op 23-04-1877 in Roosendaal, 57 jaar oud. Van het overlijden is aangifte gedaan [bron: akte 66].

IV-b Adrianus Peeters Koevoets [QuMa0133604], zoon van Petrus Janssen (Pieter) Koevoets en Pitronella Verbiest [QuMa0133603] (zie III-a). Hij is gedoopt op 26-03-1788 in Standdaarbuiten.
Notitie bij de geboorte van Adrianus: *Getuige: Johanna Geleijns*
Getuige: Loco Adrianus Bouvig en Elisabeth Verbiest/
Adrianus is overleden op 01-04-1848 in Rucphen, 60 jaar oud. Van het overlijden is aangifte gedaan [bron: akte 30]. Adrianus trouwde, 41 jaar oud, op 26-09-1829 in Rucphen [bron: akte 19] met **Geertruida Hack**, 28 of 29 jaar oud. Geertruida is geboren in 1800 in Etten-Leur, dochter van Adrianus Gerardus Hack en Antonia de Klerk.

Kinderen van Adrianus en Geertruida:

1 Petronella Koevoets [QuMa0133605], geboren op 30-10-1831 in Rucphen. Volgt V-c.
2 Antonius Koevoets [QuMa0133605], geboren op 03-06-1834 in Rucphen. Volgt V-d.
3 Johanna Koevoets [QuMa0133605], geboren op 19-05-1837 in Rucphen. Volgt V-e.
4 Cornelia Koevoets [QuMa0133605], geboren op 24-01-1840 in Rucphen. Van de geboorte is aangifte gedaan [bron: akte 11]. Cornelia is overleden op 02-06-1896 in Rucphen, 56 jaar oud. Van het overlijden is aangifte gedaan [bron: akte 45].
5 Johanna Koevoets [QuMa0133605], geboren op 25-08-1843 in Rucphen. Van de geboorte is aangifte gedaan [bron: akte 64]. Johanna is overleden op 26-06-1865 in Rucphen, 21 jaar oud. Van het overlijden is aangifte gedaan [bron: akte 67].

IV-c Cornelis Koeijvoets is geboren in Rucphen, zoon van Petrus Janssen (Pieter) Koevoets en Pitronella Verbiest [QuMa0133603] (zie III-a). Hij is gedoopt op 29-09-1790 in Rucphen.
Notitie bij de geboorte van Cornelis: *Getuige: Cornelis Stok*
Getuige: Cornelia Rocks
Cornelis is overleden op 07-04-1862 in Ossendrecht, 71 jaar oud. Cornelis trouwde, 25 jaar oud, op 10-09-1816 in Wouw met **Maria Cornelia Senten [QuMa0140804]**, 26 jaar oud. Maria is een dochter van Gerardus Jacobs Senten [QuMa0140803] en Johanna van Gorp. Zij is gedoopt op 12-02-1790 in Halsteren. Maria is overleden op 25-10-1861 in Wouw, 71 jaar oud.

Kinderen van Cornelis en Maria:

1 Petrus Koeijvoets [QuMa0140805], geboren op 04-01-1818 in Wouw. Volgt V-f.
2 Johanna Koeijvoets [QuMa0140805], geboren op 01-07-1822 in Wouw. Volgt V-g.
3 Dingena Koeijvoets [QuMa0140805], geboren op 04-09-1823 in Wouw. Van de geboorte is aangifte gedaan [bron: akte 55]. Dingena is overleden op 20-09-1825 in Wouw, 2 jaar oud. Van het overlijden is aangifte gedaan [bron: akte 32].
4 Adriana Koeijvoets [QuMa0140805], geboren op 13-10-1825 in Wouw. Volgt V-h.
5 Geertrui Koeijvoets [QuMa0140805], geboren op 12-10-1828 in Wouw. Van de geboorte is aangifte gedaan [bron: akte 54]. Geertrui is overleden op 25-01-1901 in Wouw, 72 jaar oud. Van het overlijden is aangifte gedaan [bron: akte 8].
6 Cornelis Koeijvoets [QuMa0140805], geboren op 02-03-1831 in Wouw. Volgt V-i.
7 Gerardus Koeijvoets [QuMa0140805], geboren op 03-03-1834 in Wouw. Volgt V-j.

IV-d Arnoldus Verbiest [QuMa0057602], zoon van Daniel Johannes Verbiest [QuMa0133603] (zie III-b) en Joanna Josephus (Janna) Hoendervangers [QuMa0057601]. Bij de geboorteaangifte van Arnoldus waren aanwezig: getuigen Jean Verbiest (geb. ±1722) [zie II] [grootvader vaderszijde] en Petronilla Hoendervangers (geb. 1741) [nicht van grootvader moederszijde]. Hij is gedoopt op 02-03-1786 in Wouw. Arnoldus is overleden op 22-08-1849 in Bergen op Zoom, 63 jaar oud. Arnoldus trouwde, 24 jaar oud, op 05-08-1810 in Bergen op Zoom met **Johanna Catharina van Simmeren [Quma0069202]**, 24 jaar oud.
Notitie bij het huwelijk van Arnoldus en Johanna: *halster*

Johanna is een dochter van Jacobus van Simmeren [Quma0069201] en Cornelia Dominicus. Zij is gedoopt op 16-10-1785 in Halsteren. Johanna is overleden op 25-07-1866 in Halsteren, 80 jaar oud.

Kinderen van Arnoldus en Johanna:

1 Daniel Verbiest [QuMa0057603], geboren op 31-12-1810 in Bergen op Zoom. Volgt V-k.
2 Cornelia Verbiest [QuMa0057603], geboren op 19-08-1812 in Bergen op Zoom.
3 Johannes Verbiest [QuMa0057603], geboren op 02-02-1815 in Bergen op Zoom. Volgt V-l.
4 Adrianus Verbiest [QuMa0057603], geboren op 17-01-1819 in Bergen op Zoom.
5 Petrus Johannes Verbiest [QuMa0057603], geboren op 30-08-1821 in Halsteren.
6 Petrus Johannes Verbiest [QuMa0057603], geboren op 05-01-1823 in Halsteren.
7 Maria Petronella Verbiest [QuMa0057603], geboren op 27-11-1827 in Bergen op Zoom.

IV-e Johannes Verbiest [QuMa0131603] is geboren op 05-10-1792 in Bergen op Zoom, zoon van Daniel Johannes Verbiest [QuMa0133603] (zie III-b) en Catharina van den Broeck [QuMa0131602]. Johannes is overleden op 26-09-1872 in Bergen op Zoom, 79 jaar oud.

Beroep:
dagloner

Johannes:
(1) trouwde, 24 jaar oud, op 14-05-1817 in Wouw met **Adriana van de Watering**, 22 jaar oud. Adriana is een dochter van Johannes van de Watering en Maria Ashof. Zij is gedoopt op 09-01-1795 in Wouw. Adriana is overleden op 20-02-1832 in Bergen op Zoom, 37 jaar oud.

Beroep:
kleermaakster

(2) trouwde, 41 jaar oud, op 05-02-1834 in Woensdrecht met **Anna Catharina van Loon [Quma0041802]**, 36 jaar oud. Anna is geboren in Essen-Spilbeek, dochter van Joannes Janssen van Loon [Quma0041801] en Anna Cornelia van Tichelen [QuMa0672004]. Zij is gedoopt op 03-07-1797 in Nispen-Essen. Anna is overleden op 01-06-1870 in Bergen op Zoom, 72 jaar oud. Van het overlijden is aangifte gedaan [bron: akte 112].

Kinderen van Johannes en Adriana:

1 Daniel Verbiest [QuMa0131604], geboren op 12-03-1818 in Wouw. Volgt V-m.
2 Johannes Verbiest [QuMa0131604], geboren op 12-03-1818 in Wouw. Volgt V-n.
3 Petrus Verbiest [QuMa0131604], geboren op 24-08-1819 in Wouw. Volgt V-o.
4 Maria Catharina Verbiest [QuMa0131604], geboren op 02-08-1821 in Wouw. Volgt V-p.
5 Cornelis Verbiest [QuMa0131604], geboren op 09-01-1823 in Wouw.
6 Maria Jacoba Verbiest [QuMa0131604], geboren op 25-02-1825 in Bergen op Zoom. Volgt V-q.
7 Elisabeth Verbiest [QuMa0131604], geboren op 18-09-1828 in Bergen op Zoom. Elisabeth is overleden in 1888, 59 of 60 jaar oud.
8 Antonius Verbiest [QuMa0131604], geboren op 16-11-1829 in Bergen op Zoom. Volgt V-r.

Kinderen van Johannes en Anna:

9 Petronella Verbiest [Quma0041803], geboren op 27-01-1835 in Bergen op Zoom. Van de geboorte is aangifte gedaan [bron: akte 28].
10 Adriana Verbiest [Quma0041803], geboren op 18-07-1836 in Bergen op Zoom. Van de geboorte is aangifte gedaan [bron: akte 174]. Adriana is overleden op 13-02-1881 in Bergen op Zoom, 44 jaar oud.

IV-f Joanna Verbiest [QuMa0131603] is geboren op 30-01-1795 in Bergen op Zoom, dochter van Daniel Johannes Verbiest [QuMa0133603] (zie III-b) en Catharina van den Broeck [QuMa0131602]. Joanna is overleden op 10-10-1861 in Bergen op Zoom, 66 jaar oud. Joanna trouwde, 23 jaar oud, op 28-05-1818 in Bergen op Zoom [bron: akte 18] met **Christianus van de Watering**, 33 jaar oud. Christianus is geboren in Wouw-Spellestraat, zoon van Johannes van de Watering en Maria Ashof. Hij is gedoopt op 01-02-1785 in Wouw. Christianus is overleden op 07-06-1847 in Bergen op Zoom, 62 jaar oud.

Kinderen van Joanna en Christianus:

1 Daniël van de Watering [QuMa0131604], geboren op 13-03-1819 in Wouw. Volgt V-s.
2 Jacobus van de Watering [QuMa0131604], geboren op 07-12-1821 in Bergen op Zoom. Volgt V-t.
3 Adriana Catharina van de Watering [QuMa0131604], geboren op 10-02-1825 in Bergen op Zoom. Adriana is overleden op 18-12-1829 in Bergen op Zoom, 4 jaar oud.
4 Petrus Johannes van de Watering [QuMa0131604], geboren op 18-03-1828 in Bergen op Zoom. Petrus is overleden op 12-12-1873 in Bergen op Zoom, 45 jaar oud.
5 Adriana Catharina van de Watering [QuMa0131604], geboren op 02-07-1831 in Bergen op Zoom. Adriana is overleden op 26-02-1833 in Bergen op Zoom, 1 jaar oud.
6 Johanna Catharina van de Watering [QuMa0131604], geboren op 31-08-1834 in Bergen op Zoom. Volgt V-u.

IV-g Petrus Verbiest [QuMa0131603] is geboren op 10-03-1803 in Bergen op Zoom, zoon van Daniel Johannes Verbiest [QuMa0133603] (zie III-b) en Catharina van den Broeck [QuMa0131602]. Petrus is overleden op 04-04-1880 in Bergen op Zoom, 77 jaar oud. Petrus:
(1) trouwde, 24 jaar oud, op 03-05-1827 in Bergen op Zoom met **Joanna Cornelia Somers [QuMa0281404]**, 24 jaar oud. Joanna is geboren op 23-04-1803 in Bergen op Zoom, dochter van Cornelis Janssen Somers [QuMa0578204] en Cornelia Slooven [QuMa0281403]. Zij is gedoopt op 23-04-1803 in Bergen op Zoom. Joanna is overleden op 20-02-1828 in Bergen op Zoom, 24 jaar oud.
(2) trouwde, 25 jaar oud, op 02-10-1828 in Bergen op Zoom met **Maria Willemsen [QuMa0152805]**, 26 jaar oud. Maria is geboren op 24-12-1801 in Zundert, dochter van Johannes Willemsen en Johanna Janssen Deckers [QuMa0152804]. Maria is overleden op 25-04-1878 in Bergen op Zoom, 76 jaar oud.

Kind van Petrus en Joanna:

1 Daniel Verbiest [QuMa0131604], geboren op 30-12-1827 in Bergen op Zoom. Volgt V-v.

Kinderen van Petrus en Maria:

2 Joanna Catharina Verbiest [QuMa0131604], geboren op 24-10-1829 in Bergen op Zoom. Volgt V-w.
3 Johannes Verbiest [QuMa0131604], geboren op 31-10-1831 in Bergen op Zoom. Volgt V-x.
4 Cornelia Verbiest [QuMa0131604], geboren op 25-01-1834 in Bergen op Zoom. Volgt V-y.
5 Elisabeth Verbiest [QuMa0131604], geboren op 20-02-1837 in Bergen op Zoom. Volgt V-z.
6 Henricus Verbiest [QuMa0131604], geboren op 19-04-1839 in Bergen op Zoom. Volgt V-aa.
7 Adriana Verbiest [QuMa0131604], geboren op 11-05-1845 in Bergen op Zoom. Volgt V-ab.

IV-h Johanna Bové [QuMa0133604], dochter van Adrianus Peeters (Adriaan) Bovée en Elisabeth Janssen Verbiest [QuMa0133603] (zie III-c). Zij is gedoopt op 14-03-1786 in Wouw. Johanna is overleden op 03-01-1855 in Wouw, 68 jaar oud. Johanna trouwde, 27 jaar oud, op 26-06-1813 in Roosendaal met **Johannes Buijsen [QuMa0165603]**, 27 jaar oud. Johannes is geboren in Bijster, zoon van Cornelis Peeters Buijsen [QuMa0178802] en Catharina Suijkerbuijk [QuMa0165602]. Hij is gedoopt op 08-06-1786 in Wouw. Johannes is overleden op 09-12-1851 in Wouw, 65 jaar oud.

Kinderen van Johanna en Johannes:

1 Catharina Buijsen [QuMa0133605], geboren op 28-11-1813 in Roosendaal. Volgt V-ac.
2 Adriana Buijsen [QuMa0133605], geboren op 11-08-1816 in Roosendaal. Volgt V-ad.
3 Cornelis Buijsen [QuMa0133605], geboren op 12-09-1819 in Wouw. Volgt V-ae.
4 Adrianus Buijsen [QuMa0133605], geboren op 27-04-1822 in Wouw. Volgt V-af.
5 Elisabeth Buijsen [QuMa0133605], geboren op 16-07-1825 in Roosendaal. Volgt V-ag.

IV-i Anna Maria Bovée [QuMa0133604] is geboren op 03-01-1789 in Wouw-Bulkenaar, dochter van Adrianus Peeters (Adriaan) Bovée en Elisabeth Janssen Verbiest [QuMa0133603] (zie III-c). Zij is gedoopt op 04-01-1789 in Wouw. Anna is overleden op 08-07-1864 in Wouw, 75 jaar oud. Anna trouwde, 25 jaar oud, op 03-03-1814 in Wouw met **Christianus Peeters Crijnen**, 35 jaar oud. Christianus is een zoon van Petrus Crijnen en Petronella Jorissen Sep. Hij is gedoopt op 19-10-1778 in Roosendaal. Christianus is overleden op 27-06-1845 in Wouw, 66 jaar oud.

Kinderen van Anna en Christianus:

1 Petrus Crijnen [QuMa0133605], geboren op 01-02-1815 in Roosendaal. Volgt V-ah.
2 Adrianus Krijnen, geboren op 01-10-1817 in Bergen op Zoom. Volgt V-ai.
3 Cornelis Krijnen [QuMa0133605], geboren op 09-08-1824 in Wouw. Volgt V-aj.
4 Johannes Krijnen [QuMa0133605], geboren op 28-09-1830 in Wouw. Volgt V-ak.

IV-j Cornelia Adriaens Bovée [QuMa0133604] is geboren op 28-04-1798 in Wouw, dochter van Adrianus Peeters (Adriaan) Bovée en Elisabeth Janssen Verbiest [QuMa0133603] (zie III-c). Cornelia is overleden op 30-04-1880 in Steenbergen, 82 jaar oud. Cornelia trouwde, 27 jaar oud, op 18-07-1825 in Wouw met **Johannes Cornelissen (Jan) van Broeckhoven [Quma0088803]**, 30 jaar oud.
Notitie bij het huwelijk van Cornelia en Jan: *Joannes is dus getrouwd met de dochter van de tweede vrouw van zijn vader.*
Jan is geboren op 11-06-1795 in Roosendaal, zoon van Cornelis Janssen van Broeckhoven [Quma0261404] en Maria Stevens Quintus [Quma0088802].
Notitie bij de geboorte van Jan: *Getuige: Wilhelmus van Broekhoven*
Getuige: Adriana Nuyten
Jan is overleden op 13-11-1859 in Wouw, 64 jaar oud.

Kinderen van Cornelia en Jan:

1 Adrianus (Adriaan) van Broekhoven [Quma0088804], geboren op 07-07-1826 in Wouw. Volgt V-al.
2 Maria Elisabeth van Broekhoven [Quma0088804], geboren op 14-07-1829 in Wouw. Volgt V-am.
3 Marijn van Broeckhoven [Quma0088804], geboren op 19-01-1832 in Wouw. Van de geboorte is aangifte gedaan [bron: akte 4]. Marijn is overleden op 26-08-1834 in Wouw, 2 jaar oud. Van het overlijden is aangifte gedaan [bron: akte 29].
4 Cornelis van Broeckhoven [Quma0088804], geboren op 02-04-1834 in Wouw. Volgt V-an.
5 Johanna van Broekhoven [Quma0088804], geboren op 30-10-1836 in Wouw. Van de geboorte is aangifte gedaan [bron: akte 72].
6 Pieternella van Broekhoven [Quma0088804], geboren op 28-05-1839 in Wouw. Volgt V-ao.
7 Johanna van Broekhoven [Quma0088804], geboren op 01-11-1841 in Wouw. Volgt V-ap.

V-a Petrus Koevoets [QuMa0133605] is geboren op 02-04-1815 in Roosendaal, zoon van Petrus Peeters (Pieter) Koevoets [QuMa0133604] (zie IV-a) en Petronella Josina Brier. Van de geboorte is aangifte gedaan [bron: Akte 48]. Petrus:
(1) trouwde, 36 jaar oud, op 06-01-1852 in Ossendrecht [bron: akte 1] met **Johanna Huijsmans [Quma0086603]**, 27 jaar oud. Johanna is geboren op 30-03-1824 in Ossendrecht, dochter van Petrus Johannes Huijsmans en Petronella Nieuwlaet [Quma0086602].
(2) trouwde, 61 jaar oud, op 11-05-1876 in Bergen op Zoom met **Catharina Kouwenberg**, 60 jaar oud. Catharina is geboren op 06-08-1815 in Ossendrecht.

Kinderen van Petrus en Johanna:

1 Anna Dijmphna Koevoets [Quma0086604], geboren op 14-02-1853 in Ossendrecht. Anna is overleden op 06-03-1853 in Ossendrecht, 20 dagen oud.
2 Franciscus Koevoets [Quma0086604], geboren op 24-09-1854 in Ossendrecht. Volgt VI-a.
3 Gerardus Cornelis Koevoets [Quma0086604], geboren op 03-09-1857 in Ossendrecht. Volgt VI-b.
4 Charles Koevoets [Quma0086604], geboren op 17-06-1860 in Ossendrecht. Volgt VI-c.

5 Petronella Elisabeth Koevoets [Quma0086604], geboren op 26-05-1863 in Ossendrecht. Van de geboorte is aangifte gedaan [bron: akte 23].

V-b Gerardus Koevoets [QuMa0133605] is geboren op 25-06-1817 in Roosendaal, zoon van Petrus Peeters (Pieter) Koevoets [QuMa0133604] (zie IV-a) en Petronella Josina Brier. Van de geboorte is aangifte gedaan [bron: akte 72]. Gerardus is overleden op 04-01-1899 in Roosendaal, 81 jaar oud. Van het overlijden is aangifte gedaan [bron: akte 3]. Gerardus trouwde, 21 jaar oud, op 02-05-1839 in Rucphen [bron: akte 5] met **Petronella Bogers [QuMa0169804]**, 18 jaar oud. Petronella is geboren op 25-02-1821 in Rucphen, dochter van Jacobus Marinus Bogers [QuMa0169803] en Maria Joannes van Oers [QuMa0175403]. Petronella is overleden op 03-11-1858 in Roosendaal, 37 jaar oud. Van het overlijden is aangifte gedaan [bron: akte 163].

Kinderen van Gerardus en Petronella:

1 Petrus Koevoets [QuMa0133606], geboren op 07-03-1845 in Roosendaal. Volgt VI-d.
2 Jacoba Koevoets [QuMa0133606], geboren op 18-05-1847 in Roosendaal. Volgt VI-e.
3 Cornelia Koevoets [QuMa0133606], geboren op 31-10-1850 in Roosendaal. Volgt VI-f.
4 Johanna Koevoets [QuMa0133606], geboren op 26-12-1853 in Roosendaal. Volgt VI-g.
5 Adrianus Koevoets [QuMa0133606], geboren op 22-05-1855 in Roosendaal. Van de geboorte is aangifte gedaan [bron: akte 67]. Adrianus is overleden op 31-10-1858 in Roosendaal, 3 jaar oud. Van het overlijden is aangifte gedaan [bron: akte 160].
6 Johannes Koevoets [QuMa0133606], geboren op 23-09-1857 in Roosendaal. Volgt VI-h.

V-c Petronella Koevoets [QuMa0133605] is geboren op 30-10-1831 in Rucphen, dochter van Adrianus Peeters Koevoets [QuMa0133604] (zie IV-b) en Geertruida Hack. Van de geboorte is aangifte gedaan [bron: akte 63]. Petronella is overleden op 18-01-1913 in Roosendaal, 81 jaar oud. Van het overlijden is aangifte gedaan [bron: akte 23]. Petronella trouwde, 35 jaar oud, op 05-08-1867 [bron: akte 17] met **Dionisius van Dijck**, 33 jaar oud. Dionisius is geboren op 03-12-1833 in Essen, zoon van Johannes van Dijck en Maria Catharina van Ginneken. Dionisius is overleden op 13-04-1905 in Rucphen, 71 jaar oud. Dionisius is weduwnaar van Maria Broeren.

Kind van Petronella uit onbekende relatie:

1 Cornelia Koevoets [Quma0133606], geboren op 12-10-1856 in Rucphen.

Kinderen van Petronella en Dionisius:

2 Maria van Dijk [QuMa0133606], geboren op 17-09-1868 in Rucphen. Volgt VI-i.
3 Geertruida van Dijk [QuMa0133606], geboren op 12-05-1870 in Rucphen. Volgt VI-j.

V-d Antonius Koevoets [QuMa0133605] is geboren op 03-06-1834 in Rucphen, zoon van Adrianus Peeters Koevoets [QuMa0133604] (zie IV-b) en Geertruida Hack. Van de

geboorte is aangifte gedaan [bron: akte 47]. Antonius is overleden op 22-09-1915 in Rucphen, 81 jaar oud. Van het overlijden is aangifte gedaan [bron: akte 67]. Antonius:
(1) trouwde, 26 jaar oud, op 01-09-1860 in Rucphen [bron: akte 19] met **Cornelia Konings**, 20 jaar oud. Cornelia is geboren op 21-10-1839 in Rucphen, dochter van Wouter Konings en Cornelia de Pijper. Cornelia is overleden op 12-02-1874 in Rucphen, 34 jaar oud (oorzaak: kraambed).
(2) trouwde, 42 jaar oud, op 14-07-1876 in Rucphen met **Wilhelmina de Bruijn [QuMa0169804]**, 33 jaar oud. Wilhelmina is geboren op 01-05-1843 in Rucphen, dochter van Henricus Geerts de Bruijn [QuMa0169803] en Cornelia Marijnissen de Bruijn [QuMa0169804]. Van de geboorte is aangifte gedaan [bron: akte 45]. Wilhelmina is overleden op 20-12-1914 in Rucphen, 71 jaar oud. Wilhelmina is weduwe van Marinus Heeren [QuMa0128405] (1838-1870), met wie zij trouwde op 03-04-1869 in Rucphen [bron: .].

Kinderen van Antonius en Cornelia:

1 Adrianus Koevoets [Quma0133606], geboren op 10-04-1861 in Rucphen. Volgt VI-k.
2 Cornelia Koevoets [Quma0133606], geboren op 13-05-1863 in Rucphen. Volgt VI-l.
3 Antonia Koevoets [Quma0133606], geboren op 31-07-1866 in Rucphen. Volgt VI-m.
4 Adriana Koevoets [Quma0133606], geboren op 30-04-1867 in Rucphen. Adriana is overleden op 19-02-1868 in Rucphen, 9 maanden oud.
5 Wouter Koevoets [Quma0133606], geboren op 04-07-1868 in Rucphen. Volgt VI-n.
6 Gerardus Koevoets [QuMa0133606], geboren op 15-01-1870 in Rucphen. Volgt VI-o.
7 Doodgeboren Dochter Koevoets [QuMa0133606], levenloos geboren dochter, geboren op 30-11-1871 in Rucphen.
8 Christiaan Koevoets [QuMa0133606], geboren op 02-03-1873 in Rucphen. Van de geboorte is aangifte gedaan [bron: akte 32]. Christiaan is overleden op 04-03-1873 in Rucphen, 2 dagen oud. Van het overlijden is aangifte gedaan [bron: Akte 25].
9 Doodgeboren Zoon Koevoets [QuMa0133606], levenloos geboren zoon, geboren op 07-02-1874 in Rucphen. Van het overlijden is aangifte gedaan [bron: akte 14].

Kinderen van Antonius en Wilhelmina:

10 Antonius Koevoets [Quma0133606], geboren op 01-04-1877 in Rucphen. Volgt VI-p.
11 Wilhelmus Koevoets [QuMa0133606], geboren op 28-04-1878 in Rucphen. Van de geboorte is aangifte gedaan [bron: akte 42]. Wilhelmus is overleden op 20-07-1878 in Rucphen, 2 maanden oud. Van het overlijden is aangifte gedaan [bron: akte 46].
12 Maria Koevoets [QuMa0133606], geboren op 27-05-1879 in Rucphen. Volgt VI-q.
13 Doodgeboren Zoon Koevoets [QuMa0133606], levenloos geboren zoon, geboren op 27-05-1879 in Rucphen.
14 Doodgeboren Zoon Koevoets [QuMa0133606], levenloos geboren zoon, geboren op 01-11-1881 in Rucphen.

15 Wilhelmus Koevoets [QuMa0133606], geboren op 10-11-1884 in Rucphen. Volgt VI-r.

V-e Johanna Koevoets [QuMa0133605] is geboren op 19-05-1837 in Rucphen, dochter van Adrianus Peeters Koevoets [QuMa0133604] (zie IV-b) en Geertruida Hack. Van de geboorte is aangifte gedaan [bron: akte 54]. Johanna is overleden op 28-02-1909 in Etten-Leur, 71 jaar oud. Johanna trouwde, 22 jaar oud, op 04-04-1860 in Rucphen [bron: akte 4] met **Johannes van Peer**, 23 jaar oud. Johannes is geboren op 05-05-1836 in Etten-Leur, zoon van Marinus van Peer en Dingena Jaspers.

Kinderen van Johanna en Johannes:

1 Dijmphna van Peer [QuMa0133606], geboren op 25-01-1860 in Rucphen.
2 Gerardus van Peer [QuMa0133606], geboren op 21-10-1868 in Etten-Leur. Volgt VI-s.
3 Marijnus van Peer [Quma0133606], geboren op 04-04-1872 in Etten-Leur. Volgt VI-t.
4 Johanna van Peer [QuMa0133606], geboren op 03-05-1875 in Etten-Leur.
5 Johannes van Peer [QuMa0133606], geboren op 11-11-1876 in Etten-Leur.

V-f Petrus Koeijvoets [QuMa0140805] is geboren op 04-01-1818 in Wouw, zoon van Cornelis Koeijvoets (zie IV-c) en Maria Cornelia Senten [QuMa0140804]. Van de geboorte is aangifte gedaan [bron: Akte 2]. Petrus is overleden op 29-04-1870 in Ossendrecht, 52 jaar oud. Van het overlijden is aangifte gedaan [bron: akte 36]. Petrus trouwde, 26 jaar oud, op 01-02-1844 in Bergen op Zoom met **Catharina Francisca Bram**, 27 of 28 jaar oud. Catharina is geboren in 1816, dochter van Rudolf Bram en Maria Otten. Catharina is overleden op 28-02-1859 in Wouw, 42 of 43 jaar oud.

Kinderen van Petrus en Catharina:

1 Catharina Everdina Koevoets [QuMa0140806], geboren in 1842 in Bergen op Zoom. Volgt VI-u.
2 Maria Cornelia Koevoets [QuMa0140806], geboren op 07-11-1844 in Bergen op Zoom. Volgt VI-v.
3 Johanna Adriana Koevoets [QuMa0140806], geboren op 16-10-1847 in Bergen op Zoom. Volgt VI-w.
4 Doodgeboren Dochter Koevoets [QuMa0140806], levenloos geboren dochter, geboren op 04-06-1851 in Bergen op Zoom.
5 Adriana Cornelia Koevoets [QuMa0140806], geboren op 28-12-1852 in Wouw. Van de geboorte is aangifte gedaan [bron: akte 75]. Adriana is overleden op 18-02-1854 in Wouw, 1 jaar oud. Van het overlijden is aangifte gedaan [bron: akte 16].
6 Gerardus Koevoets [QuMa0140806], geboren op 29-04-1855 in Wouw. Van de geboorte is aangifte gedaan [bron: akte 28].

V-g Johanna Koeijvoets [QuMa0140805] is geboren op 01-07-1822 in Wouw, dochter van Cornelis Koeijvoets (zie IV-c) en Maria Cornelia Senten [QuMa0140804]. Van de geboorte is aangifte gedaan [bron: akte 47]. Johanna is overleden op 17-09-1866 in Bergen op Zoom, 44 jaar oud. Johanna trouwde, 41 jaar oud, op 13-06-1864 in Wouw [bron: akte 9] met **Franciscus Dominicus Verleijsen [QuMa0335206]**, 31 jaar oud. Franciscus is geboren op 11-10-1832 in Kalmthout, zoon van Franciscus Verleijsen en

Maria Catharina Janssen van Thillo [QuMa0335205]. Franciscus is overleden op 22-05-1911 in Wouw, 78 jaar oud.

Kind van Johanna uit onbekende relatie:

1 Adrianus Koeijvoets [Quma0140806], geboren op 03-06-1851 in Wouw. Adrianus is overleden op 18-10-1854 in Wouw, 3 jaar oud.

Kind van Johanna en Franciscus:

2 Johanna Verleijsen [QuMa0140806], geboren op 28-02-1863 in Wouw. Volgt VI-x.

V-h Adriana Koeijvoets [QuMa0140805] is geboren op 13-10-1825 in Wouw, dochter van Cornelis Koeijvoets (zie IV-c) en Maria Cornelia Senten [QuMa0140804]. Van de geboorte is aangifte gedaan [bron: akte 62]. Adriana is overleden op 10-07-1894 in Roosendaal, 68 jaar oud (oorzaak: peritonitis). Van het overlijden is aangifte gedaan [bron: akte 146]. Adriana:
(1) trouwde, 30 jaar oud, op 07-05-1856 in Wouw [bron: akte 8] met **Nicolaas Augustijn [Quma0062203]**, 36 jaar oud. Nicolaas is geboren op 14-08-1819 in Wouw, zoon van Adrianus Augustijn [Quma0062202] en Willemijna Verstraten. Nicolaas is overleden op 28-12-1871 in Wouw, 52 jaar oud.
(2) trouwde, 53 jaar oud, op 12-05-1879 in Wouw [bron: akte 13] met **Cornelis Mangelaars [QuMa0011000]**, 54 jaar oud. Cornelis is geboren op 05-06-1824 in Roosendaal, zoon van Adrianus Janssen Mangelaars [QuMa0022000] en Anna Cornelia van Dorst [QuMa0022100]. Van de geboorte is aangifte gedaan [bron: akte 68]. Cornelis is overleden op 09-02-1910 in Roosendaal, 85 jaar oud. Van het overlijden is aangifte gedaan [bron: akte 33]. Cornelis is weduwnaar van Elisabeth Lodewijks [QuMa0011100] (1816-1869), met wie hij trouwde op 03-05-1851 in Roosendaal [bron: aktenummer 15].
Notitie bij Cornelis: *Al deze informatie wordt U gratis en zonder reklame aangeboden. Omdat de Stichting QuMa wel kosten moeten maken voor opslag en website, is een kleine donatie meer dan welkom om deze website voor U en uw kinderen voor hele lange tijd in stand te houden.*
Leuke bijkomstigheid is dat uw donatie aan onze stichting voor U fiscaal aftrekbaar is.
Bankgegevens: Stichting Quma ABN/AMRO NL43ABNA0117946354
STICHTING QUMA
STEENBERGEN NB
RSIN: 863198089

Wie kan ons helpen bij het vinden van nadere gegevens van deze stamouder??
U kunt deze gegevens sturen naar: info@StichtingQuMa.nl
Bij voorbaat bedankt voor uw tijd om ons te helpen deze website te verbeteren.
Onze interesse gaat zeker uit naar actuele gegevens die nog niet gepubliceerd mogen worden!!
Deze gegevens worden alleen aan ons bestand toegevoegd, maar worden niet zonder toestemming gepubliceerd.!

Beroep:
bouwknecht

Kinderen van Adriana en Nicolaas:

1 Wilhelmina Augustijn [Quma0062204], geboren op 19-08-1857 in Roosendaal & Nispen. Volgt VI-y.

2 Anna Cornelia Augustijn [Quma0062204], geboren op 19-09-1858 in Roosendaal & Nispen. Van de geboorte is aangifte gedaan [bron: akte 118]. Anna is overleden op 22-02-1862 in Roosendaal & Nispen, 3 jaar oud.
3 Adrianus Augustijn [Quma0062204], geboren op 12-02-1860 in Roosendaal & Nispen. Van de geboorte is aangifte gedaan [bron: akte 29].
4 Doodgeboren Kind Augustijn [Quma0062204], levenloos geboren kind, geboren op 09-10-1862 in Roosendaal & Nispen.
5 Doodgeboren Kind Augustijn [Quma0062204], levenloos geboren kind, geboren op 10-10-1863 in Roosendaal & Nispen.
6 Maria Augustijn [Quma0062204], geboren op 13-01-1866 in Wouw. Volgt VI-z.
7 Wilhelmina Augustijn [Quma0062204], geboren op 13-01-1866 in Wouw.

V-i Cornelis Koeijvoets [QuMa0140805] is geboren op 02-03-1831 in Wouw, zoon van Cornelis Koeijvoets (zie IV-c) en Maria Cornelia Senten [QuMa0140804]. Van de geboorte is aangifte gedaan [bron: akte 16]. Cornelis is overleden op 22-07-1866 in Roosendaal & Nispen, 35 jaar oud. Van het overlijden is aangifte gedaan [bron: akte 101]. Cornelis trouwde, 31 jaar oud, op 15-06-1862 in Roosendaal & Nispen [bron: Akte 22] met **Adriana Catharina Lucia de Rooij**, 29 of 30 jaar oud. Adriana is geboren in 1832 in Roosendaal & Nispen, dochter van Adrianus de Roij en Maria Jacoba van Es. Adriana is overleden op 09-01-1894 in Roosendaal & Nispen, 61 of 62 jaar oud. Van het overlijden is aangifte gedaan [bron: akte 18].

Kinderen van Cornelis en Adriana:

1 Marinus Adrianus Koevoets [QuMa0140806], geboren op 22-03-1863 in Roosendaal & Nispen. Volgt VI-aa.
2 Adrianus Koevoets [QuMa0140806], geboren op 02-11-1864 in Roosendaal. Volgt VI-ab.

V-j Gerardus Koeijvoets [QuMa0140805] is geboren op 03-03-1834 in Wouw, zoon van Cornelis Koeijvoets (zie IV-c) en Maria Cornelia Senten [QuMa0140804]. Van de geboorte is aangifte gedaan [bron: akte 23]. Gerardus is overleden op 22-08-1910 in Wouw, 76 jaar oud. Van het overlijden is aangifte gedaan [bron: akte 49]. Gerardus trouwde, 28 jaar oud, op 18-06-1862 in Roosendaal [bron: akte 23] met **Cornelia van Dongen**, 24 jaar oud. Cornelia is geboren op 31-07-1837 in Roosendaal & Nispen, dochter van Cornelis van Dongen en Adriana Kriesels. Cornelia is overleden op 08-09-1904 in Wouw, 67 jaar oud.

Kinderen van Gerardus en Cornelia:

1 Cornelis Koeijvoets [QuMa0140806], geboren op 27-04-1862 in Roosendaal. Van de geboorte is aangifte gedaan [bron: akte 61].
Notitie bij de geboorte van Cornelis: *onwettig, gewettigd bij het huwelijk.*
Cornelis is overleden op 29-01-1879 in Roosendaal, 16 jaar oud.
2 Adrianus Koeijvoets [QuMa0140806], geboren op 13-03-1864 in Wouw. Volgt VI-ac.
3 Johannes Koeijvoets [QuMa0140806], geboren op 26-08-1865 in Wouw. Volgt VI-ad.
4 Marinus Koeijvoets [QuMa0140806], geboren op 28-08-1867 in Wouw. Van de geboorte is aangifte gedaan [bron: akte 49]. Marinus is overleden op 03-05-1868 in Wouw, 8 maanden oud. Van het overlijden is aangifte gedaan [bron: akte 19].
5 Maria Koeijvoets [QuMa0140806], geboren op 14-02-1869 in Wouw. Volgt VI-ae.

6 Marinus Koeijvoets [QuMa0140806], geboren op 16-02-1871 in Wouw. Volgt VI-af.
7 Petrus Koeijvoets [QuMa0140806], geboren op 05-07-1873 in Wouw. Volgt VI-ag.
8 Johanna Cornelia Koeijvoets [QuMa0140806], geboren op 02-10-1875 in Wouw. Volgt VI-ah.
9 Adriana Helena Koeijvoets [QuMa0140806], geboren op 05-06-1878 in Wouw. Volgt VI-ai.
10 Johanna Koeijvoets [QuMa0140806], geboren op 04-06-1882 in Wouw. Volgt VI-aj.

V-k Daniel Verbiest [QuMa0057603] is geboren op 31-12-1810 in Bergen op Zoom, zoon van Arnoldus Verbiest [QuMa0057602] (zie IV-d) en Johanna Catharina van Simmeren [Quma0069202]. Daniel is overleden op 16-10-1856 in Bergen op Zoom, 45 jaar oud. Daniel trouwde, 31 jaar oud, op 12-05-1842 in Bergen op Zoom [bron: akte 20] met **Anna Catharina Nuijten [QuMa0166604]**, 31 jaar oud. Anna is geboren op 04-09-1810 in Bergen op Zoom, dochter van Petrus Nuijten [QuMa0166603] en Helena van Inneveld [QuMa0314605]. Anna is overleden op 19-08-1885 in Bergen op Zoom, 74 jaar oud. Van het overlijden is aangifte gedaan [bron: akte 193].

Kinderen van Daniel en Anna:

1 Johanna Verbiest [QuMa0057604], geboren op 14-03-1844 in Bergen op Zoom.
2 Johannes Verbiest [QuMa0057604], geboren op 18-10-1851 in Bergen op Zoom. Volgt VI-ak.

V-l Johannes Verbiest [QuMa0057603] is geboren op 02-02-1815 in Bergen op Zoom, zoon van Arnoldus Verbiest [QuMa0057602] (zie IV-d) en Johanna Catharina van Simmeren [Quma0069202]. Van de geboorte is aangifte gedaan [bron: Akte 24]. Johannes is overleden op 26-10-1890 in Halsteren, 75 jaar oud. Johannes trouwde, 47 jaar oud, op 30-04-1862 in Halsteren [bron: akte 9] met **Helena Schuurbiers [Quma0261005]**, 35 jaar oud. Helena is geboren op 16-07-1826 in Halsteren, dochter van Sebastiaan Schuurbiers [Quma0261004] en Elisabeth Huisman. Helena is overleden op 06-12-1880 in Halsteren, 54 jaar oud.

V-m Daniel Verbiest [QuMa0131604] is geboren op 12-03-1818 in Wouw, zoon van Johannes Verbiest [QuMa0131603] (zie IV-e) en Adriana van de Watering. Daniel:
(1) trouwde, 31 jaar oud, op 29-11-1849 in Maastricht met **Elizabeth Baptiste**. Elizabeth is geboren in Amsterdam.
(2) trouwde, 64 jaar oud, op 01-07-1882 in ’s Hertogenbosch met **Petronella Schonberger**, 48 jaar oud. Petronella is geboren op 06-12-1833 in ’s Hertogenbosch, dochter van Joannes Baptista Schonberger en Anna Maria Blanc.

V-n Johannes Verbiest [QuMa0131604] is geboren op 12-03-1818 in Wouw, zoon van Johannes Verbiest [QuMa0131603] (zie IV-e) en Adriana van de Watering. Johannes is overleden op 28-01-1903 in Bergen op Zoom, 84 jaar oud. Johannes trouwde, 21 jaar oud, op 28-03-1839 in Bergen op Zoom met **Johanna (Anna) Moors**, 22 jaar oud. Anna is geboren op 02-03-1817 in Bergen op Zoom, dochter van Marijn Moors en Adriana Leenaars. Van de geboorte is aangifte gedaan [bron: akte 42]. Anna is overleden op 20-10-1873 in Bergen op Zoom, 56 jaar oud.

Kinderen van Johannes en Anna:

1 Johannes Adrianus Verbiest [QuMa0131605], geboren op 22-08-1839 in Bergen op Zoom. Volgt VI-al.
2 Johanna Catharina Verbiest [QuMa0131605], geboren op 24-06-1842 in Bergen op Zoom. Volgt VI-am.
3 Anna Petronella Verbiest [QuMa0131605], geboren op 11-10-1844 in Bergen op Zoom. Volgt VI-an.
4 Henricus Lambertus Verbiest [QuMa0131605], geboren op 12-06-1848 in Bergen op Zoom. Volgt VI-ao.
5 Petronella Verbiest [QuMa0131605], geboren op 30-12-1850 in Bergen op Zoom.
6 Daniel Verbiest [QuMa0131605], geboren op 28-03-1852 in Bergen op Zoom.
7 Daniel Verbiest [QuMa0131605], geboren op 19-06-1853 in Bergen op Zoom.
8 Adriana Verbiest [QuMa0131605], geboren op 18-09-1854 in Bergen op Zoom.
9 Petronella Adriana Verbiest [QuMa0131605], geboren op 21-02-1856 in Bergen op Zoom.
10 Cornelis Verbiest [QuMa0131605], geboren op 04-05-1857 in Bergen op Zoom.
11 Marijn Verbiest [QuMa0131605], geboren op 05-07-1858 in Bergen op Zoom. Volgt VI-ap.
12 Petrus Verbiest [QuMa0131605], geboren op 19-12-1859 in Bergen op Zoom. Petrus is overleden op 21-01-1860 in Bergen op Zoom, 1 maand oud.
13 Antonetta Verbiest [QuMa0131605], geboren op 28-12-1861 in Bergen op Zoom. Volgt VI-aq.

V-o Petrus Verbiest [QuMa0131604] is geboren op 24-08-1819 in Wouw, zoon van Johannes Verbiest [QuMa0131603] (zie IV-e) en Adriana van de Watering. Petrus is overleden op 24-01-1870 in Bergen op Zoom, 50 jaar oud. Petrus trouwde, 24 jaar oud, op 09-05-1844 in Wouw met **Anna Raats [QuMa0173005]**, 23 jaar oud. Anna is geboren op 28-05-1820 in Wouw, dochter van Joannes Adrianus Raats [QuMa0175404] en Petronilla Adrianus Houtepen [QuMa0173004]. Anna is overleden op 31-10-1881 in Bergen op Zoom, 61 jaar oud. Anna trouwde later op 26-01-1871 in Bergen op Zoom [bron: akte 8] met Jacobus van der Burgt (geb. 1812).

Kinderen van Petrus en Anna:

1 Adrianus Verbiest [QuMa0131605], geboren op 09-02-1844 in Wouw. Volgt VI-ar.
2 Anna Verbiest [QuMa0131605], geboren op 09-02-1844 in Wouw.
3 Johanna Catharina Verbiest [QuMa0131605], geboren op 21-11-1845 in Bergen op Zoom. Volgt VI-as.
4 Adriana Verbiest [QuMa0131605], geboren op 25-12-1847 in Bergen op Zoom. Volgt VI-at.
5 Johannes Verbiest [QuMa0131605], geboren op 18-05-1850 in Bergen op Zoom. Johannes is overleden op 30-05-1850 in Bergen op Zoom, 12 dagen oud.

V-p Maria Catharina Verbiest [QuMa0131604] is geboren op 02-08-1821 in Wouw, dochter van Johannes Verbiest [QuMa0131603] (zie IV-e) en Adriana van de Watering. Maria trouwde, 30 jaar oud, op 17-06-1852 in Bergen op Zoom met **Jan van Oosterum**.

V-q Maria Jacoba Verbiest [QuMa0131604] is geboren op 25-02-1825 in Bergen op Zoom, dochter van Johannes Verbiest [QuMa0131603] (zie IV-e) en Adriana van de Watering. Maria is overleden op 09-12-1903 in Bergen op Zoom, 78 jaar oud.

Maria trouwde, 25 jaar oud, op 02-05-1850 in Bergen op Zoom [bron: akte 23] met **Cornelis Jaspers**, 31 jaar oud. Cornelis is geboren op 13-12-1818 in Bergen op Zoom, zoon van Roeland Janssen Jaspers en Helena Sophia Goorden. Cornelis is overleden op 26-03-1901 in Bergen op Zoom, 82 jaar oud.

Kinderen van Maria en Cornelis:

1 Roeland Jaspers [QuMa0131605], geboren in 1850 in Bergen op Zoom. Volgt VI-au.
2 Johanna Magdalena Jaspers [QuMa0131605], geboren op 22-05-1852 in Bergen op Zoom. Volgt VI-av.
3 Johanna Jaspers [QuMa0131605], geboren op 21-12-1863 in Bergen op Zoom (NB). Volgt VI-aw.
4 Johannes Jaspers [QuMa0131605], geboren op 13-04-1865 in Bergen op Zoom. Volgt VI-ax.

V-r Antonius Verbiest [QuMa0131604] is geboren op 16-11-1829 in Bergen op Zoom, zoon van Johannes Verbiest [QuMa0131603] (zie IV-e) en Adriana van de Watering. Van de geboorte is aangifte gedaan [bron: akte 195]. Antonius is overleden in 1857, 27 of 28 jaar oud. Antonius trouwde, 24 jaar oud, op 25-02-1854 in Woensdrecht met **Johanna Wittenbol**, 30 jaar oud. Johanna is geboren op 12-03-1823 in Woensdrecht, dochter van Cornelius Wittenbols en Joanna van Heel. Johanna is overleden op 02-12-1902 in Bergen op Zoom, 79 jaar oud. Johanna trouwde later op 04-08-1877 in Woensdrecht met Petrus Lenaars (1814-1893).

Kind van Antonius en Johanna:

1 Gerardus Verbiest [QuMa0131605], geboren op 10-03-1853 in Woensdrecht.

V-s Daniël van de Watering [QuMa0131604] is geboren op 13-03-1819 in Wouw, zoon van Christianus van de Watering en Joanna Verbiest [QuMa0131603] (zie IV-f). Daniël is overleden op 31-08-1902 in Bergen op Zoom, 83 jaar oud. Daniël trouwde, 25 jaar oud, op 18-04-1844 in Bergen op Zoom met **Catharina Jaspers**, 26 jaar oud. Catharina is geboren op 31-07-1817 in Bergen op Zoom, dochter van Roeland Janssen Jaspers en Anthonia van Inneveldt. Catharina is overleden op 26-01-1900 in Bergen op Zoom, 82 jaar oud.

Kinderen van Daniël en Catharina:

1 Christiaan van de Watering [QuMa0131605], geboren op 29-01-1845 in Bergen op Zoom. Christiaan is overleden op 27-10-1912 in Bergen op Zoom, 67 jaar oud.
2 Johanna Antonetta van de Watering [QuMa0131605], geboren op 17-03-1850 in Bergen op Zoom. Volgt VI-ay.
3 Johannes Petrus van de Watering [QuMa0131605], geboren op 05-10-1851 in Bergen op Zoom. Volgt VI-az.
4 Marinus van de Watering [QuMa0131605], geboren op 11-11-1853 in Bergen op Zoom. Volgt VI-ba.
5 Helena van de Watering [QuMa0131605], geboren op 23-09-1857 in Bergen op Zoom. Volgt VI-bb.

V-t Jacobus van de Watering [QuMa0131604] is geboren op 07-12-1821 in Bergen op Zoom, zoon van Christianus van de Watering en Joanna Verbiest [QuMa0131603] (zie IV-f). Jacobus is overleden op 27-03-1872 in Bergen op Zoom, 50 jaar oud. Jacobus trouwde, 28 jaar oud, op 18-04-1850 in Woensdrecht [bron: akte 5] met **Petronella Wuijts [QuMa0486806]**, 27 jaar oud. Petronella is geboren op 09-02-1823 in Woensdrecht, dochter van Josephus Wuijts [QuMa0486805] en Joanna van de Moer. Petronella is overleden op 21-01-1899 in Vught, 75 jaar oud.

Kind van Jacobus en Petronella:

1 Johanna van de Watering [QuMa0131605], geboren op 14-03-1852 in Bergen op Zoom. Volgt VI-bc.

V-u Johanna Catharina van de Watering [QuMa0131604] is geboren op 31-08-1834 in Bergen op Zoom, dochter van Christianus van de Watering en Joanna Verbiest [QuMa0131603] (zie IV-f). Johanna is overleden op 30-12-1897 in Bergen op Zoom, 63 jaar oud. Johanna trouwde, 21 jaar oud, op 31-01-1856 in Bergen op Zoom met **Johannes Baptist Hopmans [QuMa0281005]**, 29 jaar oud. Johannes is geboren op 20-01-1827 in Huijbergen, zoon van Petrus Hopmans [QuMa0331404] en Johanna Keuppens [QuMa0281004]. Johannes is overleden op 06-10-1902 in Bergen op Zoom, 75 jaar oud.

Kinderen van Johanna en Johannes:

1 Johanna Hopmans [QuMa0131605], geboren op 21-08-1858 in Bergen op Zoom. Volgt VI-bd.
2 Catharina Hopmans [QuMa0131605], geboren op 20-09-1863 in Bergen op Zoom. Volgt VI-be.
3 Petrus Johannes Hopmans [QuMa0131605], geboren op 12-06-1866 in Bergen op Zoom. Volgt VI-bf.
4 Christianus Hopmans [QuMa0131605], geboren op 21-05-1867 in Bergen op Zoom. Volgt VI-bg.
5 Jacobus Hopmans [QuMa0131605], geboren op 21-04-1870 in Bergen op Zoom. Volgt VI-bh.
6 Antonetta Hopmans [QuMa0131605], geboren op 23-11-1872 in Bergen op Zoom. Volgt VI-bi.

V-v Daniel Verbiest [QuMa0131604] is geboren op 30-12-1827 in Bergen op Zoom, zoon van Petrus Verbiest [QuMa0131603] (zie IV-g) en Joanna Cornelia Somers [QuMa0281404]. Daniel is overleden op 25-01-1888 in Bergen op Zoom, 60 jaar oud. Daniel trouwde, 34 jaar oud, op 22-05-1862 in Bergen op Zoom met **Johanna Groffen**, 27 jaar oud. Johanna is geboren op 16-04-1835 in Bergen op Zoom. Johanna is overleden op 08-05-1912 in Bergen op Zoom, 77 jaar oud.

Kinderen van Daniel en Johanna:

1 Adrianus Verbiest [QuMa0131605], geboren op 04-09-1865 in Bergen op Zoom. Volgt VI-bj.
2 Willem Verbiest [QuMa0131605], geboren op 10-10-1875 in Bergen op Zoom.

V-w Joanna Catharina Verbiest [QuMa0131604] is geboren op 24-10-1829 in Bergen op Zoom, dochter van Petrus Verbiest [QuMa0131603] (zie IV-g) en Maria Willemsen [QuMa0152805]. Van de geboorte is aangifte gedaan [bron: akte 180]. Joanna is overleden op 06-03-1895 in Bergen op Zoom, 65 jaar oud. Van het overlijden is aangifte gedaan [bron: akte 40]. Joanna trouwde, 29 jaar oud, op 05-05-1859 in Bergen op Zoom [bron: akte 23] met **Dionisius Dietvorst [Quma0072403]**, 24 jaar oud. Dionisius is geboren op 16-11-1834 in Bergen op Zoom, zoon van Johannes Franciscus Dietvorst [Quma0072402] en Adriana van Ginneken [QuMa0149603]. Dionisius is overleden op 07-05-1909 in Bergen op Zoom, 74 jaar oud. Van het overlijden is aangifte gedaan [bron: akte 89].

Kinderen van Joanna en Dionisius:

1 Johannes Franciscus Dietvorst [Quma0072404], geboren op 21-02-1860 in Bergen op Zoom. Volgt VI-bk.
2 Adriana Dietvorst [Quma0072404], geboren op 18-08-1863 in Bergen op Zoom. Volgt VI-bl.
3 Christianus Dietvorst [Quma0072404], geboren op 13-10-1865 in Bergen op Zoom. Volgt VI-bm.
4 Petrus Dietvorst [Quma0072404], geboren op 13-10-1865 in Bergen op Zoom. Van de geboorte is aangifte gedaan [bron: akte 218].
5 Petrus Dietvorst [Quma0072404], geboren op 04-03-1869 in Bergen op Zoom. Volgt VI-bn.
6 Maria Cornelia Dietvorst [Quma0072404], geboren op 22-06-1873 in Bergen op Zoom. Van de geboorte is aangifte gedaan [bron: akte 184].

V-x Johannes Verbiest [QuMa0131604] is geboren op 31-10-1831 in Bergen op Zoom, zoon van Petrus Verbiest [QuMa0131603] (zie IV-g) en Maria Willemsen [QuMa0152805]. Van de geboorte is aangifte gedaan [bron: akte 198]. Johannes is overleden op 22-09-1894 in Woensdrecht, 62 jaar oud. Johannes trouwde, 28 jaar oud, op 01-05-1860 in Woensdrecht [bron: akte 4] met **Petronella Dekkers [Quma0091003]**, 22 jaar oud. Petronella is geboren op 28-10-1837 in Woensdrecht, dochter van Henricus Peeters Deckers [Quma0091002] en Jacoba Mathijssen Baten [Quma0093802]. Van de geboorte is aangifte gedaan [bron: akte 39]. Petronella is overleden op 24-04-1922 in Woensdrecht, 84 jaar oud.

Kinderen van Johannes en Petronella:

1 Philomina Jacomina Verbiest [Quma0091004], geboren op 09-03-1861 in Bergen op Zoom. Volgt VI-bo.
2 Petrus Henricus Verbiest [Quma0091004], geboren op 07-04-1862 in Woensdrecht. Volgt VI-bp.
3 Adrianus Verbiest [Quma0091004], geboren op 24-01-1865 in Woensdrecht. Van de geboorte is aangifte gedaan [bron: akte 7].
4 Adrianus Verbiest [Quma0091004], geboren op 11-03-1866 in Woensdrecht. Volgt VI-bq.
5 Henricus Verbiest [Quma0091004], geboren op 07-06-1870 in Woensdrecht. Volgt VI-br.
6 Johannes Verbiest [Quma0091004], geboren op 11-10-1871 in Woensdrecht. Van de geboorte is aangifte gedaan [bron: akte 53].
7 Franciscus Verbiest [Quma0091004], geboren op 29-01-1873 in Woensdrecht. Volgt VI-bs.

8 Michael Adrianus Verbiest [Quma0091004], geboren op 27-10-1874 in Woensdrecht. Van de geboorte is aangifte gedaan [bron: akte 78].
9 Elisabeth Verbiest [Quma0091004], geboren op 17-02-1877 in Woensdrecht. Volgt VI-bt.
10 Maria Catharina Verbiest [Quma0091004], geboren op 01-08-1878 in Woensdrecht. Volgt VI-bu.
11 Dionisius Verbiest [Quma0091004], geboren op 24-12-1881 in Woensdrecht.
12 Christianus Verbiest [Quma0091004], geboren op 19-05-1885 in Woensdrecht.

V-y Cornelia Verbiest [QuMa0131604] is geboren op 25-01-1834 in Bergen op Zoom, dochter van Petrus Verbiest [QuMa0131603] (zie IV-g) en Maria Willemsen [QuMa0152805]. Van de geboorte is aangifte gedaan [bron: akte 27]. Cornelia is overleden op 14-04-1909 in Bergen op Zoom, 75 jaar oud. Cornelia trouwde, 26 jaar oud, op 03-05-1860 in Woensdrecht [bron: akte 16] met **Johannes Franciscus Dietvorst [Quma0072403]**, 23 jaar oud. Johannes is geboren op 07-12-1836 in Bergen op Zoom, zoon van Johannes Franciscus Dietvorst [Quma0072402] en Adriana van Ginneken [QuMa0149603]. Van de geboorte is aangifte gedaan [bron: akte 287]. Johannes is overleden op 27-07-1897 in Bergen op Zoom, 60 jaar oud.

Kinderen van Cornelia en Johannes:

1 Johanna Maria Dietvorst [Quma0072404], geboren op 22-05-1861 in Bergen op Zoom. Volgt VI-bv.
2 Pieternella Dietvorst [Quma0072404], geboren op 30-04-1863 in Bergen op Zoom. Van de geboorte is aangifte gedaan [bron: akte 101].
3 Petrus Johannes Dietvorst [Quma0072404], geboren op 06-04-1865 in Bergen op Zoom. Volgt VI-bw.
4 Sebastiaan Dietvorst [Quma0072404], geboren op 09-02-1867 in Bergen op Zoom. Volgt VI-bx.
5 Franciscus Johannes Dietvorst [Quma0072404], geboren op 22-11-1868 in Bergen op Zoom. Van de geboorte is aangifte gedaan [bron: Akte 245].
6 Adriana Dietvorst [Quma0072404], geboren op 04-04-1871 in Bergen op Zoom. Volgt VI-by.
7 Johannes Franciscus Dietvorst [Quma0072404], geboren op 04-01-1876 in Bergen op Zoom. Van de geboorte is aangifte gedaan [bron: akte 5]. Johannes is overleden op 23-05-1898 in Bergen op Zoom, 22 jaar oud. Van het overlijden is aangifte gedaan op 23-05-1898 [bron: akte 114].
Beroep:
sigarenmaker
8 Henricus Dietvorst [Quma0072404], geboren op 09-03-1877 in Bergen op Zoom. Volgt VI-bz.

V-z Elisabeth Verbiest [QuMa0131604] is geboren op 20-02-1837 in Bergen op Zoom, dochter van Petrus Verbiest [QuMa0131603] (zie IV-g) en Maria Willemsen [QuMa0152805]. Van de geboorte is aangifte gedaan [bron: akte 44]. Elisabeth is overleden op 16-06-1902 in Halsteren, 65 jaar oud. Elisabeth trouwde, 29 jaar oud, op 08-06-1866 in Halsteren [bron: akte 15] met **Gabriël Mens [QuMa0023401]**, 31 jaar oud. Gabriël is geboren op 13-08-1834 in Roosendaal, zoon van Adrianus Gabriels Mens [QuMa0023400] en Adriana Jacobs Braat [QuMa0023500]. Van de geboorte is aangifte gedaan [bron: akte 96]. Gabriël is overleden op 22-03-1904 in Halsteren, 69 jaar oud.

Kinderen van Elisabeth en Gabriël:

1 Maria Mens [QuMa0023402], geboren op 22-03-1867 in Halsteren. Volgt VI-ca.
2 Adriana Mens [QuMa0023402], geboren op 03-02-1868 in Halsteren. Van de geboorte is aangifte gedaan [bron: akte 8]. Adriana is overleden op 07-02-1868 in Halsteren, 4 dagen oud.
3 Adrianus Mens [QuMa0023402], geboren op 04-02-1868 in Halsteren. Van de geboorte is aangifte gedaan [bron: akte 9]. Adrianus is overleden op 06-02-1868 in Halsteren, 2 dagen oud.
4 Adrianus Mens [QuMa0023402], geboren op 03-01-1869 in Halsteren. Volgt VI-cb.
5 Petrus Mens [QuMa0023402], geboren op 23-05-1870 in Halsteren. Van de geboorte is aangifte gedaan [bron: akte 32]. Petrus is overleden op 12-03-1872 in Halsteren, 1 jaar oud.
6 Joannes Mens [QuMa0023402], geboren op 18-06-1871 in Halsteren. Van de geboorte is aangifte gedaan [bron: akte 42]. Joannes is overleden op 02-10-1871 in Halsteren, 3 maanden oud.
7 Petrus Mens [QuMa0023402], geboren op 08-05-1872 in Halsteren. Van de geboorte is aangifte gedaan [bron: akte 31]. Petrus is overleden op 12-09-1872 in Halsteren, 4 maanden oud.
8 Franciscus Johannes Mens [QuMa0023402], geboren in 1873. Volgt VI-cc.
9 Adriana Mens [QuMa0023402], geboren op 16-04-1873 in Halsteren. Van de geboorte is aangifte gedaan [bron: akte 27]. Adriana is overleden op 16-05-1873 in Halsteren, 1 maand oud.
10 Adriana Mens [QuMa0023402], geboren op 22-03-1874 in Halsteren. Volgt VI-cd.
11 Joanna Mens [QuMa0023402], geboren op 02-05-1875 in Halsteren. Van de geboorte is aangifte gedaan [bron: akte 30]. Joanna is overleden op 05-06-1875 in Halsteren, 1 maand oud.
12 Petrus Mens [QuMa0023402], geboren op 30-06-1876 in Halsteren. Volgt VI-ce.
13 Johannes Mens [QuMa0023402], geboren op 20-09-1877 in Bergen op Zoom. Van de geboorte is aangifte gedaan [bron: Akte 255].

V-aa Henricus Verbiest [QuMa0131604] is geboren op 19-04-1839 in Bergen op Zoom, zoon van Petrus Verbiest [QuMa0131603] (zie IV-g) en Maria Willemsen [QuMa0152805]. Van de geboorte is aangifte gedaan [bron: akte 105]. Henricus is overleden op 16-06-1924 in Zandvliet, 85 jaar oud. Henricus trouwde, 24 jaar oud, op 09-09-1863 in Zandvliet met **Anna Catharina van Bouwel**.

V-ab Adriana Verbiest [QuMa0131604] is geboren op 11-05-1845 in Bergen op Zoom, dochter van Petrus Verbiest [QuMa0131603] (zie IV-g) en Maria Willemsen [QuMa0152805]. Van de geboorte is aangifte gedaan [bron: akte 125]. Adriana is overleden op 17-12-1909 in Roosendaal & Nispen, 64 jaar oud. Van het overlijden is aangifte gedaan [bron: akte 249]. Adriana trouwde, 21 jaar oud, op 31-08-1866 in Wouw [bron: akte 19] met **Cornelis Goderie [Quma0058203]**, 29 jaar oud. Cornelis is geboren op 30-11-1836 in Wouw, zoon van Franciscus Goderie [Quma0094202] en Juliana Quick [Quma0058202]. Van de geboorte is aangifte gedaan [bron: akte 81]. Cornelis is overleden op 06-10-1876 in Werkendam, 39 jaar oud.

Kinderen van Adriana en Cornelis:

1 Franciscus Goderie [Quma0058204], geboren op 13-09-1866 in Wouw. Volgt VI-cf.

2 Petrus Goderie [Quma0058204], geboren op 01-01-1868 in Roosendaal & Nispen. Volgt VI-cg.
3 Maria Juliana Goderie [Quma0058204], geboren op 27-10-1869 in Roosendaal & Nispen. Volgt VI-ch.
4 Leonardus Goderie [Quma0058204], geboren op 05-01-1871 in Wouw. Van de geboorte is aangifte gedaan [bron: akte 3]. Leonardus is overleden op 24-01-1871 in Wouw, 19 dagen oud. Van het overlijden is aangifte gedaan [bron: akte 8].
5 Leonardus Goderie [Quma0058204], geboren op 25-04-1872 in Wouw. Van de geboorte is aangifte gedaan [bron: akte 28]. Leonardus is overleden op 29-06-1927 in Vught, 55 jaar oud.
6 Johannes Goderie [Quma0058204], geboren op 13-10-1873 in Wouw. Volgt VI-ci.
7 Cornelis Goderie [Quma0058204], geboren op 22-03-1875 in Wouw. Van de geboorte is aangifte gedaan [bron: Akte 22].

V-ac Catharina Buijsen [QuMa0133605] is geboren op 28-11-1813 in Roosendaal, dochter van Johannes Buijsen [QuMa0165603] en Johanna Bové [QuMa0133604] (zie IV-h). Catharina is overleden op 10-11-1890 in Steenbergen, 76 jaar oud.

Kind van Catharina uit onbekende relatie:

1 Johannes Leonardus Buijsen [QuMa0133606], geboren op 31-05-1845 in Wouw. Volgt VI-cj.

V-ad Adriana Buijsen [QuMa0133605] is geboren op 11-08-1816 in Roosendaal, dochter van Johannes Buijsen [QuMa0165603] en Johanna Bové [QuMa0133604] (zie IV-h). Adriana trouwde, 26 jaar oud, op 27-05-1843 in Wouw met **Jacobus Josephus Weemhoff**, 26 jaar oud. Jacobus is geboren op 28-02-1817 in Amsterdam, zoon van Willem Weemhoff en Geertrui Hermaed.

V-ae Cornelis Buijsen [QuMa0133605] is geboren op 12-09-1819 in Wouw, zoon van Johannes Buijsen [QuMa0165603] en Johanna Bové [QuMa0133604] (zie IV-h). Cornelis is overleden op 08-05-1903 in Wouw, 83 jaar oud. Cornelis trouwde, 38 jaar oud, op 30-06-1858 in Wouw met **Petronella Raats [QuMa0234306]**, 28 jaar oud. Petronella is geboren op 17-11-1829 in Wouw, dochter van Marinus Raets [QuMa0234305] en Jacoba Cornelia Domen van den Bergh. Petronella is overleden op 25-12-1895 in Wouw, 66 jaar oud.

Kinderen van Cornelis en Petronella:

1 Adrianus Cornelis Buijsen [QuMa0133606], geboren op 27-09-1855 in Wouw. Volgt VI-ck.
2 Johannes Franciscus Buijsen [QuMa0133606], geboren op 30-11-1860 in Wouw. Johannes is overleden op 02-03-1940 in Wouw, 79 jaar oud.
3 Jacoba Cornelia Buijsen [QuMa0133606], geboren op 18-01-1863 in Wouw. Jacoba is overleden op 17-01-1869 in Wouw, 5 jaar oud.
4 Doodgeboren Dochter Buijsen [QuMa0133606], levenloos geboren dochter, geboren op 28-05-1865 in Wouw.
5 Johanna Elisabeth Buijsen [QuMa0133606], geboren op 18-11-1866 in Wouw. Volgt VI-cl.
6 Jacoba Cornelia Buijsen [QuMa0133606], geboren op 26-09-1870 in Wouw. Jacoba is overleden op 16-05-1890 in Wouw, 19 jaar oud.

V-af Adrianus Buijsen [QuMa0133605] is geboren op 27-04-1822 in Wouw, zoon van Johannes Buijsen [QuMa0165603] en Johanna Bové [QuMa0133604] (zie IV-h). Adrianus is overleden op 16-07-1897 in Wouw, 75 jaar oud. Adrianus:
(1) trouwde, 30 jaar oud, op 28-11-1852 in Roosendaal met **Adriana Cornelia Paanen [QuMa0186604]**, 22 jaar oud. Adriana is geboren op 04-02-1830 in Wouw, dochter van Adrianus Paanen en Maria Elisabeth Wierickx [QuMa0186603]. Adriana is overleden op 09-04-1871 in Wouw, 41 jaar oud.
(2) trouwde, 54 jaar oud, op 26-10-1876 in Wouw met **Catharina Machielsen [Quma0088003]**, 53 jaar oud. Catharina is geboren op 22-05-1823 in Essen, dochter van Petrus Cornelissen Machielsen en Barbara Agatha Bals [Quma0088002]. Catharina is weduwe van Cornelis Vermunt [QuMa0179604] (1826-1855), met wie zij trouwde op 21-10-1849 in Wouw.

Kinderen van Adrianus en Adriana:

1 Doodgeboren Kind Buijsen, levenloos geboren kind, geboren op 28-07-1853 in Wouw.
2 Doodgeboren Kind Buijsen, levenloos geboren kind, geboren op 28-07-1855 in Wouw.
3 Johannes Buijzen, geboren op 02-06-1856 in Wouw. Johannes is overleden op 12-08-1856 in Wouw, 2 maanden oud.
4 Johannes Franciscus Buijsen, geboren op 03-05-1858 in Wouw. Johannes is overleden op 14-09-1860 in Wouw, 2 jaar oud.
5 Johannes Franciscus Buijsen, geboren op 19-04-1861 in Wouw. Johannes is overleden op 17-05-1861 in Wouw, 28 dagen oud.
6 Johanna Cornelia Buijsen [QuMa0133606], geboren op 13-06-1862 in Wouw ,NB. Volgt VI-cm.
7 Johannes Franciscus Buijzen [QuMa0133606], geboren op 24-02-1865 in Wouw. Volgt VI-cn.
8 Jacobus Buijsen [QuMa0133606], geboren op 09-05-1867 in Wouw. Volgt VI-co.
9 Adriana Buijzen [QuMa0133606], geboren op 17-09-1869 in Wouw. Volgt VI-cp.

V-ag Elisabeth Buijsen [QuMa0133605] is geboren op 16-07-1825 in Roosendaal, dochter van Johannes Buijsen [QuMa0165603] en Johanna Bové [QuMa0133604] (zie IV-h). Elisabeth:
(1) trouwde, 27 jaar oud, op 30-11-1852 in Wouw met **Johannes Rommers [QuMa0156605]**, 23 jaar oud. Johannes is geboren op 29-05-1829 in Rucphen, zoon van Cornelis Rommens [QuMa0376805] en Antonia van Gastel [QuMa0156604]. Johannes is overleden op 02-12-1863 in Rucphen, 34 jaar oud.
(2) trouwde, 52 jaar oud, op 26-02-1878 in Wouw met **Johannes Jacobus Koopmans [QuMa0183803]**, 43 jaar oud. Johannes is geboren op 24-01-1835 in Essen, zoon van Cornelis Jacobus Koopman en Joanna Cornelissen Boons [QuMa0183802]. Johannes is overleden in 1892 in Antwerpen (B), 56 of 57 jaar oud.

Kinderen van Elisabeth en Johannes (1):

1 Cornelis Rommers [QuMa0133606], geboren op 23-10-1853 in Rucphen.
2 Johanna Rommers [QuMa0133606], geboren op 31-01-1858 in Rucphen. Johanna is overleden op 21-08-1942 in Roosendaal, 84 jaar oud.
3 Antonius Rommers [QuMa0133606], geboren op 31-01-1858 in Rucphen. Antonius is overleden op 18-02-1858 in Rucphen, 18 dagen oud.

V-ah Petrus Crijnen [QuMa0133605] is geboren op 01-02-1815 in Roosendaal, zoon van Christianus Peeters Crijnen en Anna Maria Bovée [QuMa0133604] (zie IV-i). Petrus is overleden op 18-10-1878 in Wouw, 63 jaar oud. Petrus trouwde, 33 jaar oud, op 03-05-1848 in Wouw met **Maria van Bergen [QuMa0333205]**, 32 jaar oud. Maria is geboren op 18-01-1816 in Wouw, dochter van Arnoldus van Bergen en Petronella Noldens [QuMa0333204]. Maria is overleden op 16-07-1880 in Wouw, 64 jaar oud.

Kinderen van Petrus en Maria:

1 Pieternella Crijnen [QuMa0133606], geboren op 02-09-1849 in Wouw. Volgt VI-cq.
2 Christiaan Crijnen [QuMa0133606], geboren op 12-08-1850 in Wouw. Volgt VI-cr.
3 Leonardus Crijnen [QuMa0133606], geboren op 05-09-1855 in Wouw. Volgt VI-cs.

V-ai Adrianus Krijnen is geboren op 01-10-1817 in Bergen op Zoom, zoon van Christianus Peeters Crijnen en Anna Maria Bovée [QuMa0133604] (zie IV-i). Adrianus is overleden op 14-05-1859 in Wouw, 41 jaar oud. Adrianus trouwde, 23 jaar oud, op 03-05-1841 in Wouw met **Gertrudis Adriaens Ruijten [Quma0093602]**, 33 jaar oud. Gertrudis is geboren in Westelaar, dochter van Adrianus Janssen Ruijten [QuMa0334805] en Catharina Antonissen Mens [Quma0093601]. Zij is gedoopt op 12-04-1808 in Wouw. Gertrudis is overleden op 02-06-1871 in Wouw, 63 jaar oud.

Kind van Adrianus en Gertrudis:

1 Catharina Krijnen [Quma0093603], geboren op 12-11-1850 in Wouw. Volgt VI-ct.

V-aj Cornelis Krijnen [QuMa0133605] is geboren op 09-08-1824 in Wouw, zoon van Christianus Peeters Crijnen en Anna Maria Bovée [QuMa0133604] (zie IV-i). Van de geboorte is aangifte gedaan [bron: akte 49]. Cornelis trouwde, 34 jaar oud, op 05-05-1859 in Wouw met **Elisabeth Kools [Quma0086603]**, 27 jaar oud. Elisabeth is geboren op 19-09-1831 in Roosendaal, dochter van Christianus Marijnissen Cools [Quma0086602] en Maria Catharina Jacobs Tilburgs [QuMa0152805].

Kinderen van Cornelis en Elisabeth:

1 Anna Maria Krijnen [QuMa0133606], geboren op 20-03-1864 in Wouw. Volgt VI-cu.
2 Johannes Krijnen [QuMa0133606], geboren op 31-08-1872 in Wouw. Volgt VI-cv.
3 Catharina Krijnen [QuMa0133606], geboren op 17-02-1875 in Wouw. Volgt VI-cw.

V-ak Johannes Krijnen [QuMa0133605] is geboren op 28-09-1830 in Wouw, zoon van Christianus Peeters Crijnen en Anna Maria Bovée [QuMa0133604] (zie IV-i). Johannes trouwde, 36 jaar oud, op 03-05-1867 in Wouw met **Anna Cornelia de Waal [Quma0088204]**, 38 jaar oud. Anna is geboren op 03-11-1828 in Roosendaal, dochter van Cornelis de Waal [QuMa0595406] en Joanna Claessen Schoonen [Quma0088203]. Van de geboorte is aangifte gedaan [bron: akte 125]. Anna is overleden op 22-08-1899 in

Wouw, 70 jaar oud. Anna trouwde later op 12-10-1869 in Wouw [bron: Akte 24] met Adrianus Braat [QuMa0047002] (geb. 1832).

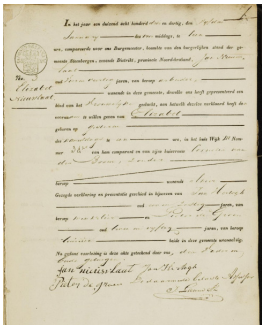

1 Nieuwlaat Elizabet 04-01-1833 Geboorteakte

V-al Adrianus (Adriaan) van Broekhoven [Quma0088804] is geboren op 07-07-1826 in Wouw, zoon van Johannes Cornelissen (Jan) van Broeckhoven [Quma0088803] en Cornelia Adriaens Bovée [QuMa0133604] (zie IV-j). Van de geboorte is aangifte gedaan [bron: akte 44]. Adriaan is overleden op 10-05-1881 in Wouw, 54 jaar oud. Van het overlijden is aangifte gedaan op 11-05-1881 [bron: akte 62]. Adriaan:
(1) trouwde, 33 jaar oud, op 27-04-1860 in Steenbergen [bron: akte 13] met **Elizabet Nieuwlaat [QuMa0015201]** (afb. 1), 25 jaar oud. Elizabet is geboren op 28-12-1834 in Steenbergen, dochter van Joannes Cornelissen (Jan) Nieuwlaat [QuMa0015200] en Cornelia Janssen van den Boom [QuMa0015300]. Elizabet is overleden op 27-12-1879 in Steenbergen, 44 jaar oud. Van het overlijden is aangifte gedaan [bron: akte 169].
(2) trouwde, 54 jaar oud, op 07-01-1881 in Wouw [bron: akte 1] met **Dingena Peeters [QuMa0035002]**, 39 jaar oud. Dingena is geboren op 16-07-1841 in Wouw, dochter van Cornelis Peeters [QuMa0035001] en Helena Beens [QuMa0315406]. Van de geboorte is aangifte gedaan op 16-07-1841 [bron: akte 43]. Dingena is overleden op 01-06-1920 in Steenbergen, 78 jaar oud. Van het overlijden is aangifte gedaan op 02-06-1920 [bron: akte 75]. Dingena trouwde later op 19-05-1882 in Wouw [bron: akte 14] met Pieter Kornelis Schouteren [QuMa0007800] (1835-1907).

Kinderen van Adriaan en Elizabet:

1 Johannes (Jan) van Broekhoven [QuMa0015202], geboren op 29-08-1861 in Steenbergen. Volgt VI-cx.
2 Kornelis van Broekhoven [QuMa0015202], geboren op 17-08-1862 in Steenbergen. Volgt VI-cy.
3 Doodgeboren Dochter van Broekhoven [QuMa0015202], levenloos geboren dochter, geboren op 05-05-1864 in Steenbergen. Van de geboorte is aangifte gedaan [bron: akte 64].

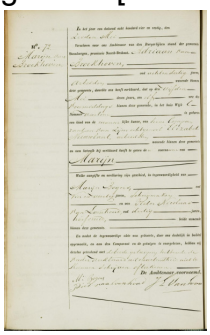

2 Van Broekhoven Marijn 05-05-1864 Geboorteakte

4 Marinus (Marijn) van Broekhoven [QuMa0015202] (afb. 2), geboren op 05-05-1864 in Steenbergen. Van de geboorte is aangifte gedaan op 06-05-1864 [bron: akte 72]. Marijn is overleden op 29-07-1864 in Steenbergen, 2 maanden oud. Van het overlijden is aangifte gedaan [bron: akte 94].

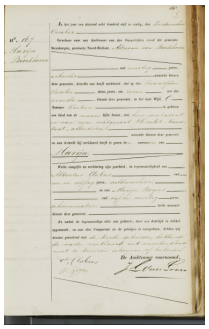

3 Van Broekhoven Marijn
12-10-1865 Geboorteakte

5 Marinus (Marijn) van Broekhoven [QuMa0015202] (afb. 3), geboren op 12-10-1865 in Steenbergen. Van de geboorte is aangifte gedaan op 14-10-1865 [bron: Nr.167]. Marijn is overleden op 18-02-1866 in Steenbergen, 4 maanden oud.

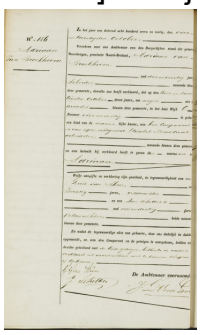

4 Van Broekhoven Adriaan
22-10-1867 Geboorteakte

6 Adriaan (Adriaan) van Broekhoven [QuMa0015202] (afb. 4), geboren op 22-10-1867 in Steenbergen. Van de geboorte is aangifte gedaan op 24-10-1867 [bron: akte 156]. Adriaan is overleden op 11-05-1880 in Steenbergen, 12 jaar oud. Van het overlijden is aangifte gedaan [bron: akte 77].

7 Cornelia van Broekhoven [QuMa0015202], geboren op 29-10-1869 in Steenbergen. Volgt VI-cz.

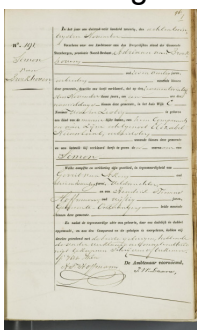

5 Van Broekhoven Simon
27-11-1870 Geboorteakte

8 Simon van Broekhoven [QuMa0015202] (afb. 5), geboren op 27-11-1870 in Steenbergen. Van de geboorte is aangifte gedaan op 28-11-1870 [bron: akte 191]. Simon is overleden op 04-09-1871 in Steenbergen, 9 maanden oud.

9 Marinus (Marijn) van Broekhoven [QuMa0015202], geboren op 28-08-1872 in Steenbergen. Volgt VI-da.

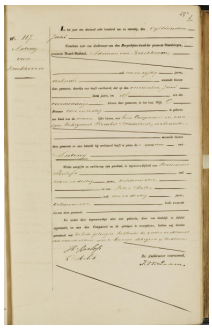

6 Van Broekhoven Antonij
14-06-1876 Geboorteakte

10 Antonij van Broekhoven [QuMa0015202] (afb. 6), geboren op 14-06-1876 in Steenbergen. Van de geboorte is aangifte gedaan op 15-05-1876 [bron: akte 117]. Antonij is overleden op 24-10-1880 in Steenbergen, 4 jaar oud. Van het overlijden is aangifte gedaan [bron: akte 163].

V-am Maria Elisabeth van Broekhoven [Quma0088804] is geboren op 14-07-1829 in Wouw, dochter van Johannes Cornelissen (Jan) van Broeckhoven [Quma0088803] en Cornelia Adriaens Bovée [QuMa0133604] (zie IV-j). Van de geboorte is aangifte gedaan [bron: akte 39]. Maria is overleden op 23-09-1924 in Roosendaal, 95 jaar oud. Van het overlijden is aangifte gedaan [bron: akte 162]. Maria trouwde, 21 jaar oud, op 12-06-1851 in Wouw [bron: akte 9] met **Simon Rampart [Quma0061802]**, 34 jaar oud. Simon is geboren op 17-12-1816 in Wouw, zoon van Simon Cornelissen Rampaert [Quma0061801] en Maria Jacobs de Haen. Simon is overleden op 29-10-1858 in Roosendaal, 41 jaar oud. Van het overlijden is aangifte gedaan [bron: akte 16].

Kinderen van Maria en Simon:

1 Maria Rampart [Quma0061803], geboren op 15-08-1852 in Roosendaal. Volgt VI-db.
2 Cornelia Catharina Rampart [Quma0061803], geboren op 13-12-1853 in Roosendaal & Nispen. Volgt VI-dc.
3 Johannes Rampart [Quma0061803], geboren op 07-01-1857 in Roosendaal. Van de geboorte is aangifte gedaan [bron: akte 4]. Johannes is overleden op 21-06-1880 in Roosendaal, 23 jaar oud. Van het overlijden is aangifte gedaan [bron: akte 146].

V-an Cornelis van Broeckhoven [Quma0088804] is geboren op 02-04-1834 in Wouw, zoon van Johannes Cornelissen (Jan) van Broeckhoven [Quma0088803] en Cornelia Adriaens Bovée [QuMa0133604] (zie IV-j). Van de geboorte is aangifte gedaan [bron: akte 27]. Cornelis is overleden op 27-12-1907 in Wouw, 73 jaar oud. Cornelis trouwde, 43 jaar oud, op 25-04-1877 in Wouw [bron: akte 9] met **Cornelia van der Zanden**, 38 jaar oud. Cornelia is geboren op 01-03-1839 in Hoeven, dochter van Johannes (Jan) van der Zanden en Joanna Teuns. Cornelia is overleden op 18-12-1909 in Wouw, 70 jaar oud.

Kinderen van Cornelis en Cornelia:

1 Johannes van Broekhoven [Quma0088805], geboren op 06-10-1880 in Wouw. Volgt VI-dd.
2 Petrus van Broeckhoven [Quma0088805], geboren op 22-12-1881 in Wouw. Van de geboorte is aangifte gedaan [bron: akte 119]. Petrus is overleden op 06-12-1886 in Wouw, 4 jaar oud. Van het overlijden is aangifte gedaan [bron: akte 105].

3 Adrianus van Broeckhoven [Quma0088805], geboren op 18-06-1883 in Wouw. Van de geboorte is aangifte gedaan [bron: akte 51]. Adrianus is overleden op 28-06-1883 in Wouw, 10 dagen oud. Van het overlijden is aangifte gedaan [bron: akte 34].

V-ao Pieternella van Broekhoven [Quma0088804] is geboren op 28-05-1839 in Wouw, dochter van Johannes Cornelissen (Jan) van Broeckhoven [Quma0088803] en Cornelia Adriaens Bovée [QuMa0133604] (zie IV-j). Pieternella is overleden op 26-03-1917 in Wouw, 77 jaar oud. Pieternella trouwde, 25 jaar oud, op 15-04-1865 in Wouw met **Jacobus Schijven [QuMa0175405]**, 23 jaar oud. Jacobus is geboren op 07-02-1842 in Rucphen, zoon van Paulus Schijvenaars [QuMa0175404] en Johanna Peeters Suijkerbuijk [QuMa0292004]. Jacobus is overleden op 31-07-1917 in Roosendaal, 75 jaar oud.

Kinderen van Pieternella en Jacobus:

1 Johanna Schijven [Quma0088805], geboren op 11-08-1865 in Wouw. Volgt VI-de.
2 Johannes Schijven [Quma0088805], geboren op 06-02-1867 in Wouw. Volgt VI-df.
3 Cornelia Schijven [Quma0088805], geboren op 03-03-1868 in Wouw. Cornelia is overleden op 27-03-1868 in Wouw, 24 dagen oud.
4 Cornelia Schijven [Quma0088805], geboren op 18-04-1869 in Wouw. Cornelia is overleden op 16-05-1869 in Wouw, 28 dagen oud.
5 Paulus Schijven [Quma0088805], geboren op 17-04-1870 in Wouw. Volgt VI-dg.
6 Cornelia Schijven [Quma0088805], geboren op 06-05-1872 in Wouw. Cornelia is overleden op 26-08-1872 in Wouw, 3 maanden oud.
7 Cornelia Schijven [Quma0088805], geboren op 03-09-1874 in Wouw. Volgt VI-dh.
8 Simon Schijven [Quma0088805], geboren op 09-10-1875 in Wouw. Simon is overleden op 12-01-1876 in Wouw, 3 maanden oud.
9 Simon Schijven [Quma0088805], geboren op 20-07-1877 in Wouw. Simon is overleden op 18-06-1878 in Wouw, 10 maanden oud.
10 Elizabeth Schijven [Quma0088805], geboren op 12-10-1878 in Wouw. Volgt VI-di.

V-ap Johanna van Broekhoven [Quma0088804] is geboren op 01-11-1841 in Wouw, dochter van Johannes Cornelissen (Jan) van Broeckhoven [Quma0088803] en Cornelia Adriaens Bovée [QuMa0133604] (zie IV-j). Van de geboorte is aangifte gedaan [bron: akte 72]. Johanna is overleden op 14-02-1913 in Steenbergen, 71 jaar oud. Johanna:
(1) trouwde, 18 jaar oud, op 30-06-1860 in Wouw [bron: akte 14] met **Johannes (Jan) van de Kasteele [Quma0039202]**, 29 jaar oud. Jan is geboren op 19-03-1831 in Steenbergen, zoon van Wilhelmus (Willem) van de Kasteele [QuMa0158003] en Dijmphna Bierbooms [Quma0039201]. Van de geboorte is aangifte gedaan [bron: akte 31]. Jan is overleden op 25-06-1879 in Steenbergen, 48 jaar oud. Van het overlijden is aangifte gedaan [bron: akte 94].
(2) trouwde, 41 jaar oud, op 03-11-1882 in Steenbergen [bron: akte 28] met **Jacobus Beks**, 44 jaar oud. Jacobus is geboren op 18-05-1838 in Kruisland, zoon van Cornelis Marijnissen Beks en Anna Cornelia van der Vorst. Jacobus is overleden op 18-03-1908 in Steenbergen, 69 jaar oud. Jacobus is weduwnaar van Maria Elisabeth Oerlemans [QuMa0135005] (1837-1878), met wie hij trouwde op 28-04-1865 in Steenbergen [bron: akte 13].

Kinderen van Johanna en Jan:

1 Cornelia van de Kasteele [Quma0039203], geboren op 10-11-1860 in Wouw. Volgt VI-dj.
2 Wilhelmina van de Kasteele [Quma0039203], geboren op 04-12-1861 in Steenbergen. Wilhelmina is overleden op 09-12-1861 in Wouw, 5 dagen oud.
3 Willem van de Kasteele [Quma0039203], geboren op 18-03-1863 in Steenbergen. Volgt VI-dk.
4 Petrus Johannes van de Kasteele [Quma0039203], geboren op 05-01-1865 in Steenbergen. Volgt VI-dl.
5 Christiaan van de Kasteele [Quma0039203], geboren op 24-02-1867 in Steenbergen. Volgt VI-dm.
6 Kornelis van de Kasteele [Quma0039203], geboren op 12-09-1869 in Steenbergen. Volgt VI-dn.
7 Jacobus van de Kasteele [Quma0039203], geboren op 11-03-1872 in Steenbergen. Van de geboorte is aangifte gedaan [bron: akte 37]. Jacobus is overleden op 23-03-1872 in Wouw, 12 dagen oud.
8 Dimphna van de Kasteele [Quma0039203], geboren op 16-02-1873 in Steenbergen. Volgt VI-do.
9 Jacobus van de Kasteele [Quma0039203], geboren op 02-10-1875 in Steenbergen. Volgt VI-dp.
10 Elizabet van de Kasteele [Quma0039203], geboren op 09-06-1878 in Steenbergen. Volgt VI-dq.

VI-a Franciscus Koevoets [Quma0086604] is geboren op 24-09-1854 in Ossendrecht, zoon van Petrus Koevoets [QuMa0133605] (zie V-a) en Johanna Huijsmans [Quma0086603]. Van de geboorte is aangifte gedaan [bron: akte 37]. Franciscus trouwde, 23 jaar oud, op 19-03-1878 in Woensdrecht [bron: akte 4] met **Catharina Schuurbiers [Quma0085004]**, 23 jaar oud. Catharina is geboren op 21-10-1854 in Woensdrecht, dochter van Petrus Schuurbiers [Quma0085003] en Elisabeth Wuijts [QuMa0486806].

Kinderen van Franciscus en Catharina:

1 Petrus Koevoets [Quma0086605], geboren op 27-11-1878 in Bergen op Zoom. Van de geboorte is aangifte gedaan [bron: akte 343].
2 Johanna Catharina Koevoets [Quma0086605], geboren op 17-02-1880 in Woensdrecht. Van de geboorte is aangifte gedaan [bron: akte 18].
3 Johanna Koevoets [Quma0086605], geboren op 06-12-1882 in Woensdrecht. Van de geboorte is aangifte gedaan [bron: akte 94].
4 Elisabeth Koevoets [Quma0086605], geboren op 17-12-1884 in Woensdrecht. Van de geboorte is aangifte gedaan [bron: akte 95]. Elisabeth is overleden op 25-02-1885 in Woensdrecht, 2 maanden oud.
5 Sebastianus Koevoets [Quma0086605], geboren op 27-11-1885 in Woensdrecht. Van de geboorte is aangifte gedaan [bron: akte 87].
6 Johannes Cornelis Koevoets [Quma0086605], geboren op 03-03-1888 in Woensdrecht. Van de geboorte is aangifte gedaan [bron: akte 8].

VI-b Gerardus Cornelis Koevoets [Quma0086604] is geboren op 03-09-1857 in Ossendrecht, zoon van Petrus Koevoets [QuMa0133605] (zie V-a) en Johanna Huijsmans [Quma0086603]. Van de geboorte is aangifte gedaan [bron: akte 33].

Gerardus is overleden op 09-01-1936 in Bergen op Zoom, 78 jaar oud. Van het overlijden is aangifte gedaan [bron: akte 10]. Gerardus:
(1) trouwde, 22 jaar oud, op 27-10-1879 in Ossendrecht [bron: akte 12] met **Maria Theresia Bogers**, 19 jaar oud. Maria is geboren op 18-12-1859 in Ossendrecht, dochter van Lodewijk Bogers en Anna Cornelia Goris. Maria is overleden op 20-09-1892 in Breukelen, 32 jaar oud.
(2) trouwde, 36 jaar oud, op 09-10-1893 in Woensdrecht [bron: akte 21] met **Petronella van Ginderen [QuMa0136206]**, 40 jaar oud. Petronella is geboren op 04-07-1853 in Woensdrecht, dochter van Petrus van Ginderen [QuMa0136205] en Anna Cornelia Daelemans [QuMa0281405]. Van de geboorte is aangifte gedaan [bron: akte 29]. Petronella is overleden op 08-05-1946 in Woensdrecht, 92 jaar oud. Petronella is weduwe van Carolus van den Bergh [Quma0086604] (1849-1891), met wie zij trouwde op 03-09-1877 in Woensdrecht [bron: akte 17].

Kinderen van Gerardus en Maria:

1 Louisa Maria Johanna Koevoets [Quma0086605], geboren op 23-11-1879 in Ossendrecht. Volgt VII-a.
2 Franciscus Adrianus Koevoets [Quma0086605], geboren op 26-06-1881 in Ossendrecht. Van de geboorte is aangifte gedaan [bron: akte 35]. Franciscus is overleden op 18-07-1881 in Ossendrecht, 22 dagen oud.
3 Ludovicus Franciscus Koevoets [Quma0086605], geboren op 26-08-1882 in Beesd. Volgt VII-b.
4 Cornelia Rosalia Koevoets [Quma0086605], geboren op 22-02-1884 in Ossendrecht. Volgt VII-c.
5 Catharina Koevoets [Quma0086605], geboren op 29-11-1885 in Ossendrecht. Volgt VII-d.
6 Johanna Catharina Koevoets [Quma0086605], geboren op 03-02-1887 in Tubbergen. Volgt VII-e.
7 Anthonius Fredericus Koevoets [Quma0086605], geboren op 20-09-1892 in Breukelen. Volgt VII-f.

Kinderen van Gerardus en Petronella:

8 Petrus Koevoets [Quma0086605], geboren op 02-12-1894.
9 Alphonsus Marinus Koevoets [Quma0086605], geboren op 20-08-1896 in Woensdrecht. Volgt VII-g.
10 Elisabeth Maria Koevoets [Quma0086605], geboren op 17-07-1899 in Woensdrecht. Volgt VII-h.

VI-c Charles Koevoets [Quma0086604] is geboren op 17-06-1860 in Ossendrecht, zoon van Petrus Koevoets [QuMa0133605] (zie V-a) en Johanna Huijsmans [Quma0086603]. Van de geboorte is aangifte gedaan [bron: akte 29]. Charles:
(1) trouwde, 30 jaar oud, op 31-12-1890 in Wouw [bron: Akte 25] met **Johanna van Tiggelen [QuMa0133605]**, 28 jaar oud. Johanna is geboren op 09-03-1862 in Wouw, dochter van Joannes van Tiggelen [QuMa0133604] en Adriana Cornelia Mariën. Van de geboorte is aangifte gedaan [bron: akte 11]. Johanna is overleden op 21-09-1905 in Rilland Bath, 43 jaar oud.
(2) trouwde, 47 jaar oud, op 12-08-1907 in Woensdrecht met **Anna Cornelia Cornelissen**, 40 jaar oud. Anna is geboren op 09-06-1867 in Ossendrecht, dochter van Johannes Cornelis Cornelissen en Johanna Catharina Breens. Anna is weduwe van

Jacobus Heijnen [QuMa0115605] (1865-1906), met wie zij trouwde op 07-01-1892 in Ossendrecht.

Kinderen van Charles en Johanna:

1 Johanna Cornelia Koevoets [Quma0086605], geboren op 13-09-1892 in Putte. Volgt VII-i.
2 Petrus Johannes Koevoets [Quma0086605], geboren op 27-12-1895 in Oud Gastel.
3 Cornelia Koevoets [Quma0086605], geboren op 13-06-1897 in Wouw. Volgt VII-j.
4 Maria Petronella Koevoets [Quma0086605], geboren op 01-06-1898 in Leur. Maria is overleden op 15-09-1898 in Leur, 3 maanden oud.

Kind van Charles en Anna:

5 August Koevoets [Quma0086605], geboren op 08-08-1910 in Bochum (D).

VI-d Petrus Koevoets [QuMa0133606] is geboren op 07-03-1845 in Roosendaal, zoon van Gerardus Koevoets [QuMa0133605] (zie V-b) en Petronella Bogers [QuMa0169804]. Van de geboorte is aangifte gedaan [bron: akte 43]. Petrus is overleden op 08-04-1917 in Roosendaal, 72 jaar oud. Van het overlijden is aangifte gedaan [bron: akte 95]. Petrus trouwde, 30 jaar oud, op 05-10-1875 in Roosendaal [bron: akte 41] met **Maria Wagemans**, 23 of 24 jaar oud. Maria is geboren in 1851 in Zevenbergen, dochter van Cornelis Wagemans en Elisabeth van Leent. Maria is overleden op 31-01-1894 in Roosendaal, 42 of 43 jaar oud. Van het overlijden is aangifte gedaan [bron: akte 54].

Kinderen van Petrus en Maria:

1 Gerardus Koevoets [QuMa0133607], geboren op 07-07-1876 in Roosendaal. Volgt VII-k.
2 Adriana Elisabeth Koevoets [QuMa0133607], geboren op 01-03-1878 in Roosendaal. Volgt VII-l.
3 Petronella Koevoets [QuMa0133607], geboren op 06-05-1880 in Roosendaal. Volgt VII-m.
4 Helena Koevoets [QuMa0133607], geboren op 31-01-1883 in Roosendaal. Volgt VII-n.
5 Cornelis Koevoets [QuMa0133607], geboren op 15-03-1886 in Roosendaal. Van de geboorte is aangifte gedaan [bron: akte 65].
6 Maria Koevoets [QuMa0133607], geboren op 02-02-1890 in Roosendaal. Volgt VII-o.
7 Johanna Koevoets [QuMa0133607], geboren op 15-03-1893 in Roosendaal. Van de geboorte is aangifte gedaan [bron: akte 97].

VI-e Jacoba Koevoets [QuMa0133606] is geboren op 18-05-1847 in Roosendaal, dochter van Gerardus Koevoets [QuMa0133605] (zie V-b) en Petronella Bogers [QuMa0169804]. Jacoba is overleden op 13-07-1919 in Roosendaal, 72 jaar oud. Jacoba trouwde, 35 jaar oud, op 24-01-1883 in Roosendaal [bron: akte 5] met **Johannes Vriens [QuMa0297106]**, 46 jaar oud. Johannes is geboren op 10-02-1836 in Roosendaal, zoon van Adrianus Vriens en Adriana Janssen Verbraak [QuMa0297105]. Johannes is overleden op 14-04-1913 in Roosendaal, 77 jaar oud. Johannes is weduwnaar van Petronella Rommers [Quma0081804] (geb. 1843), met wie hij trouwde op 01-05-1870 in Roosendaal [bron: akte 15].

Kind van Jacoba en Johannes:

1 Petronella Vriens [QuMa0133607], geboren op 16-01-1887 in Wouw.

VI-f Cornelia Koevoets [QuMa0133606] is geboren op 31-10-1850 in Roosendaal, dochter van Gerardus Koevoets [QuMa0133605] (zie V-b) en Petronella Bogers [QuMa0169804]. Van de geboorte is aangifte gedaan [bron: akte 141]. Cornelia is overleden op 04-11-1924 in Roosendaal, 74 jaar oud. Van het overlijden is aangifte gedaan [bron: akte 178]. Cornelia trouwde, 25 jaar oud, op 26-04-1876 in Roosendaal [bron: akte 13] met **Johannes Hellemons [QuMa0124005]**, 25 jaar oud. Johannes is geboren op 15-12-1850 in Roosendaal, zoon van Cornelius Hellemons [QuMa0461606] en Johanna van Dorst [QuMa0124004]. Van de geboorte is aangifte gedaan [bron: akte 158]. Johannes is overleden op 24-12-1920 in Roosendaal, 70 jaar oud. Van het overlijden is aangifte gedaan [bron: akte 215].

Kinderen van Cornelia en Johannes:

1 Petrus Hellemons [QuMa0124006], geboren op 18-02-1877 in Roosendaal. Petrus is overleden op 15-05-1906 in Roosendaal, 29 jaar oud.
2 Petronella Hellemons [QuMa0124006], geboren op 14-11-1878 in Roosendaal. Volgt VII-p.
3 Johanna Hellemons [QuMa0124006], geboren op 15-12-1879 in Roosendaal.
4 Anna Maria Hellemons [QuMa0124006], geboren op 04-10-1881 in Roosendaal. Van de geboorte is aangifte gedaan [bron: Akte 229]. Anna is overleden op 17-02-1884 in Roosendaal, 2 jaar oud. Van het overlijden is aangifte gedaan [bron: akte 38].
5 Cornelis Gerardus Hellemons [QuMa0124006], geboren op 07-09-1883 in Roosendaal. Van de geboorte is aangifte gedaan [bron: akte 231]. Cornelis is overleden op 26-11-1883 in Roosendaal, 2 maanden oud. Van het overlijden is aangifte gedaan [bron: Akte 220].
6 Doodgeboren Zoon Hellemons [QuMa0124006], levenloos geboren zoon, geboren op 13-11-1884 in Roosendaal.
7 Adrianus Hellemons [QuMa0124006], geboren op 20-04-1887 in Roosendaal. Volgt VII-q.
8 Cornelis Hellemons [QuMa0124006], geboren op 19-04-1889 in Roosendaal. Cornelis is overleden op 14-03-1891 in Roosendaal, 1 jaar oud.

VI-g Johanna Koevoets [QuMa0133606] is geboren op 26-12-1853 in Roosendaal, dochter van Gerardus Koevoets [QuMa0133605] (zie V-b) en Petronella Bogers [QuMa0169804]. Van de geboorte is aangifte gedaan [bron: akte 176]. Johanna is overleden op 04-06-1942 in Wouw, 88 jaar oud. Johanna trouwde, 22 jaar oud, op 16-04-1876 in Roosendaal [bron: akte 12] met **Leonardus van Meer [Quma0244206]**, 34 jaar oud. Leonardus is geboren op 21-09-1841 in Wouw, zoon van Adrianus van Meir [Quma0244205] en Elisabeth Boden. Leonardus is overleden op 11-04-1926 in Wouw, 84 jaar oud.

Kinderen van Johanna en Leonardus:

1 Adrianus van Meer [QuMa0133607], geboren op 22-01-1877 in Wouw. Volgt VII-r.

2 Gerardus van Meer [QuMa0133607], geboren op 22-06-1878 in Wouw. Volgt VII-s.
3 Petrus van Meer [QuMa0133607], geboren op 13-07-1879 in Wouw. Van de geboorte is aangifte gedaan [bron: akte 58].
4 Antonius van Meer [QuMa0133607], geboren op 21-03-1881 in Wouw. Van de geboorte is aangifte gedaan [bron: Akte 24]. Antonius is overleden op 15-12-1881 in Wouw, 8 maanden oud.
5 Antonius van Meer [QuMa0133607], geboren op 28-08-1882 in Wouw. Antonius is overleden op 08-01-1884 in Wouw, 1 jaar oud.
6 Johannes van Meer [QuMa0133607], geboren op 04-12-1883 in Wouw. Volgt VII-t.
7 Maria Elisabeth van Meer [QuMa0133607], geboren op 06-09-1885 in Wouw. Van de geboorte is aangifte gedaan [bron: akte 76]. Maria is overleden op 05-03-1890 in Wouw, 4 jaar oud.
8 Leonardus van Meer [Quma0133607], geboren op 29-03-1887 in Wouw. Volgt VII-u.
9 Petronella van Meer [QuMa0133607], geboren op 24-08-1888 in Wouw. Van de geboorte is aangifte gedaan [bron: akte 75]. Petronella is overleden op 30-12-1889 in Wouw, 1 jaar oud.
10 Antonius van Meer [QuMa0133607], geboren op 10-09-1889 in Wouw. Volgt VII-v.
11 Jacobus van Meer [QuMa0133607], geboren op 07-01-1891 in Wouw. Van de geboorte is aangifte gedaan [bron: akte 1].
12 Adriana van Meer [QuMa0133607], geboren op 18-06-1892 in Wouw. Adriana is overleden op 25-08-1892 in Wouw, 2 maanden oud.
13 Adriana van Meer [QuMa0133607], geboren op 12-08-1893 in Wouw.
14 Maria Elisabeth van Meer [QuMa0133607], geboren op 10-06-1895 in Wouw. Maria is overleden op 03-05-1896 in Wouw, 10 maanden oud.
15 Petrus Marinus van Meer [QuMa0133607], geboren op 15-01-1897 in Wouw. Petrus is overleden op 15-09-1904 in Wouw, 7 jaar oud.

VI-h Johannes Koevoets [QuMa0133606] is geboren op 23-09-1857 in Roosendaal, zoon van Gerardus Koevoets [QuMa0133605] (zie V-b) en Petronella Bogers [QuMa0169804]. Van de geboorte is aangifte gedaan [bron: akte 146]. Johannes is overleden op 29-10-1929 in Roosendaal, 72 jaar oud.

Beroep:
spoorwegarbeider

Johannes:
(1) trouwde, 23 jaar oud, op 04-05-1881 in Roosendaal [bron: akte 17] met **Johanna van Zitteren [QuMa0124005]**, 27 jaar oud. Johanna is geboren op 05-01-1854 in Rucphen, dochter van Petrus van Zitteren [QuMa0124004] en Cornelia van Overveld [QuMa0176605]. Johanna is overleden op 13-08-1896 in Roosendaal, 42 jaar oud.
(2) trouwde, 39 jaar oud, op 16-01-1897 in Rucphen [bron: Akte 2] met **Cornelia van Zitteren [QuMa0124005]**, 43 of 44 jaar oud. Cornelia is geboren in 1853 in Rucphen, dochter van Leonardus van Zitteren [QuMa0124004] en Adriana van Overveld [QuMa0176604]. Cornelia is overleden op 03-07-1927 in Roosendaal, 73 of 74 jaar oud.

Kinderen van Johannes en Johanna:

1 Petrus Koevoets [QuMa0124006], geboren op 14-10-1881 in Roosendaal. Petrus is overleden op 03-02-1882 in Roosendaal, 3 maanden oud.

2 Gerardus Koevoets [QuMa0124006], geboren op 14-03-1883 in Roosendaal. Volgt VII-w.
3 Petronella Koevoets [QuMa0124006], geboren op 21-03-1884 in Roosendaal.
4 Petrus Koevoets [QuMa0124006], geboren op 08-06-1885 in Roosendaal. Volgt VII-x.
5 Cornelia Koevoets [QuMa0124006], geboren op 23-09-1887 in Roosendaal. Volgt VII-y.
6 Helena Koevoets [QuMa0124006], geboren op 28-06-1889 in Roosendaal. Helena is overleden op 17-09-1889 in Roosendaal, 2 maanden oud.
7 Jacoba Koevoets [QuMa0124006], geboren op 13-07-1891 in Roosendaal. Volgt VII-z.
8 Cornelis Koevoets [QuMa0124006], geboren op 07-03-1893 in Roosendaal. Volgt VII-aa.
9 Adrianus Koevoets [QuMa0124006], geboren op 04-06-1895 in Roosendaal. Volgt VII-ab.

VI-i Maria van Dijk [QuMa0133606] is geboren op 17-09-1868 in Rucphen, dochter van Dionisius van Dijck en Petronella Koevoets [QuMa0133605] (zie V-c). Maria is overleden op 12-03-1943 in Roosendaal & Nispen, 74 jaar oud. Maria trouwde, 17 jaar oud, op 10-07-1886 in Rucphen [bron: akte 26] met **Jacobus Edelbloedt [Quma0084803]**, 20 jaar oud. Jacobus is geboren op 17-11-1865 in Rucphen, zoon van Dirk Hendrikus Jacobus Edelbloedt en Petronella Brouwers [Quma0084802]. Van de geboorte is aangifte gedaan [bron: akte 121]. Jacobus is overleden op 30-12-1932 in Roosendaal & Nispen, 67 jaar oud. Van het overlijden is aangifte gedaan [bron: akte 249].

Kinderen van Maria en Jacobus:

1 Dirk Hendrik Jacobus Edelbloedt [Quma0084804], geboren op 09-07-1887 in Rucphen. Van de geboorte is aangifte gedaan [bron: akte 81]. Dirk is overleden op 13-08-1946 in Roosendaal & Nispen, 59 jaar oud. Van het overlijden is aangifte gedaan [bron: akte 236].
2 Petronella Catharina Edelbloedt [Quma0084804], geboren op 03-10-1889 in Rucphen. Van de geboorte is aangifte gedaan [bron: akte 103]. Petronella is overleden op 14-02-1891 in Rucphen, 1 jaar oud. Van het overlijden is aangifte gedaan [bron: Akte 22].
3 Dionisius Johannes Edelbloedt [Quma0084804], geboren op 05-08-1891 in Rucphen. Volgt VII-ac.
4 Petronella Catharina Jacoba Edelbloedt [Quma0084804], geboren op 24-03-1893 in Rucphen. Volgt VII-ad.
5 Maria Petronella Edelbloedt [Quma0084804], geboren op 08-09-1895 in Rucphen. Volgt VII-ae.
6 Jacoba Johanna Edelbloedt [Quma0084804], geboren op 07-08-1897 in Rucphen. Volgt VII-af.
7 Doodgeboren Zoon Edelbloedt [Quma0084804], levenloos geboren zoon, geboren op 03-11-1899 in Rucphen.
8 Petronella Edelbloedt [Quma0084804], geboren op 03-03-1901 in Wouw. Volgt VII-ag.
9 Doodgeboren Zoon Edelbloedt [Quma0084804], levenloos geboren zoon, geboren op 23-05-1903 in Rucphen.
10 Doodgeboren Zoon Edelbloedt [Quma0084804], levenloos geboren zoon, geboren op 31-05-1905 in Rucphen.

11 Henrica Edelbloedt [Quma0084804], geboren op 07-08-1906 in Rucphen. Volgt VII-ah.
12 Doodgeboren Zoon Edelbloedt [Quma0084804], levenloos geboren zoon, geboren op 17-06-1914 in Rucphen.

VI-j Geertruida van Dijk [QuMa0133606] is geboren op 12-05-1870 in Rucphen, dochter van Dionisius van Dijck en Petronella Koevoets [QuMa0133605] (zie V-c). Geertruida is overleden op 30-01-1909 in Rucphen, 38 jaar oud. Geertruida trouwde, 20 jaar oud, op 27-09-1890 in Rucphen [bron: Akte 24] met **Cornelis Wagtmans [QuMa0169806]**, 20 jaar oud. Cornelis is geboren op 04-04-1870 in Rucphen, zoon van Jacobus Wagtmans [QuMa0357608] en Francijna de Bruijn [QuMa0169805]. Van de geboorte is aangifte gedaan [bron: akte 45]. Cornelis trouwde later op 21-08-1909 in Rucphen [bron: akte 34] met Maria Heeren [Quma0084804] (geb. 1878).

Kind van Geertruida en Cornelis:

1 Francisca Jacoba Wagtmans [QuMa0133607], geboren op 12-09-1891 in Rucphen. Volgt VII-ai.

VI-k Adrianus Koevoets [Quma0133606] is geboren op 10-04-1861 in Rucphen, zoon van Antonius Koevoets [QuMa0133605] (zie V-d) en Cornelia Konings. Van de geboorte is aangifte gedaan [bron: akte 33]. Adrianus is overleden op 05-08-1887 in Etten-Leur, 26 jaar oud. Van het overlijden is aangifte gedaan [bron: akte 105]. Adrianus trouwde, 23 jaar oud, op 24-04-1884 in Etten-Leur [bron: akte 10] met **Hendrina Valentijn**. Hendrina is geboren in Etten-Leur, dochter van Antonius Valentijn en Willemijna Wijnen.

VI-l Cornelia Koevoets [Quma0133606] is geboren op 13-05-1863 in Rucphen, dochter van Antonius Koevoets [QuMa0133605] (zie V-d) en Cornelia Konings. Van de geboorte is aangifte gedaan [bron: akte 4].

Kind van Cornelia uit onbekende relatie:

1 Cornelis Koevoets [Quma0133607], geboren op 16-07-1897 in Etten-Leur.

VI-m Antonia Koevoets [Quma0133606] is geboren op 31-07-1866 in Rucphen, dochter van Antonius Koevoets [QuMa0133605] (zie V-d) en Cornelia Konings. Van de geboorte is aangifte gedaan [bron: akte 78]. Antonia is overleden op 03-10-1937 in Rucphen, 71 jaar oud. Van het overlijden is aangifte gedaan [bron: akte 62]. Antonia trouwde, 19 jaar oud, op 10-07-1886 in Rucphen [bron: Akte 24] met **Bonifacius de Bruijn [Quma0169805]**, 24 jaar oud. Bonifacius is geboren op 02-08-1861 in Rucphen, zoon van Cornelis de Bruijn [QuMa0169804] en Johanna de Klerk.

Kinderen van Antonia en Bonifacius:

1 Cornelis de Bruijn [Quma0133607], geboren op 29-04-1887 in Rucphen. Cornelis is overleden op 15-09-1892 in Rucphen, 5 jaar oud.
2 Cornelia de Bruijn [QuMa0133607], geboren op 17-10-1888 in Rucphen. Volgt VII-aj.
3 Adrianus de Bruijn [Quma0133607], geboren op 01-03-1891 in Rucphen. Adrianus is overleden op 14-03-1894 in Rucphen, 3 jaar oud.

4 Wilhelmina de Bruijn [Quma0133607], geboren op 25-05-1893 in Rucphen. Volgt VII-ak.
5 Anna de Bruijn [Quma0133607], geboren op 26-06-1894 in Rucphen. Anna is overleden op 27-06-1894 in Rucphen, 1 dag oud.
6 Cornelis de Bruijn [Quma0133607], geboren op 04-07-1895 in Rucphen. Cornelis is overleden op 17-06-1901 in Rucphen, 5 jaar oud.
7 Johanna de Bruijn [Quma0133607], geboren op 18-10-1896 in Rucphen. Johanna is overleden op 08-02-1897 in Rucphen, 3 maanden oud.
8 Doodgeboren Dochter de Bruijn [Quma0133607], levenloos geboren dochter, geboren op 20-06-1897 in Rucphen.
9 Doodgeboren Zoon de Bruijn [Quma0133607], levenloos geboren zoon, geboren op 09-02-1898 in Rucphen.
10 Doodgeboren Zoon de Bruijn [Quma0133607], levenloos geboren zoon, geboren op 04-11-1898 in Rucphen.
11 Doodgeboren Dochter de Bruijn [Quma0133607], levenloos geboren dochter, geboren op 03-03-1901 in Rucphen.
12 Doodgeboren Dochter de Bruijn [Quma0133607], levenloos geboren dochter, geboren op 03-03-1901 in Rucphen.
13 Adriana de Bruijn [Quma0133607], geboren op 23-03-1902 in Rucphen. Volgt VII-al.
14 Johanna de Bruijn [Quma0133607], geboren op 28-06-1903 in Rucphen. Volgt VII-am.
15 Elisabeth de Bruijn [Quma0133607], geboren op 22-01-1907 in Rucphen. Volgt VII-an.
16 Johanna Maria de Bruijn [Quma0133607], geboren op 22-01-1907 in Rucphen.

VI-n Wouter Koevoets [Quma0133606] is geboren op 04-07-1868 in Rucphen, zoon van Antonius Koevoets [QuMa0133605] (zie V-d) en Cornelia Konings. Van de geboorte is aangifte gedaan [bron: akte 70]. Wouter trouwde, 21 jaar oud, op 10-05-1890 in Rucphen [bron: akte 12] met **Catharina van Nijnatten**, 17 jaar oud. Catharina is geboren op 19-04-1873 in Rucphen, dochter van Johannes van Nijnatten en Adriana de Koning. Catharina is overleden op 23-02-1940 in Rucphen, 66 jaar oud.

Kinderen van Wouter en Catharina:

1 Johannes Koevoets [Quma0133607], geboren op 23-11-1889 in Etten-Leur. Volgt VII-ao.
2 Cornelis Koevoets [Quma0133607], geboren op 29-04-1891 in Rucphen. Cornelis is overleden op 01-12-1909 in Rucphen, 18 jaar oud.
3 Petronella Koevoets [Quma0133607], geboren op 13-06-1892 in Rucphen. Volgt VII-ap.
4 Adrianus Koevoets [Quma0133607], geboren op 29-09-1894 in Rucphen. Van de geboorte is aangifte gedaan [bron: akte 93]. Adrianus is overleden op 27-11-1895 in Rucphen, 1 jaar oud. Van het overlijden is aangifte gedaan [bron: akte 79].
5 Adrianus Koevoets [Quma0133607], geboren op 16-06-1896 in Rucphen. Adrianus is overleden op 19-01-1902 in Rucphen, 5 jaar oud. Van het overlijden is aangifte gedaan [bron: akte 8].
6 Antonius Koevoets [Quma0133607], geboren op 26-09-1898 in Rucphen. Van de geboorte is aangifte gedaan [bron: akte 107]. Antonius is overleden op 15-09-1899 in Rucphen, 11 maanden oud.
7 Antonius Koevoets [Quma0133607], geboren op 28-07-1900 in Rucphen. Antonius is overleden op 06-11-1922 in Rucphen, 22 jaar oud.

8 Adrianus Koevoets [Quma0133607], geboren op 03-06-1902 in Rucphen. Volgt VII-aq.
9 Bonifacius Koevoets [Quma0133607], geboren op 29-03-1904 in Rucphen. Volgt VII-ar.
10 Maria Petronella Koevoets [Quma0133607], geboren op 28-02-1906 in Rucphen. Volgt VII-as.
11 Johanna Maria Koevoets [Quma0133607], geboren op 07-02-1908 in Rucphen. Volgt VII-at.
12 Antonia Koevoets [Quma0133607], geboren op 10-10-1909 in Rucphen. Volgt VII-au.
13 Catharina Koevoets [Quma0133607], geboren op 10-10-1909 in Rucphen. Catharina is overleden op 12-02-1916 in Rucphen, 6 jaar oud. Van het overlijden is aangifte gedaan [bron: akte 13].
14 Cornelis Koevoets [Quma0133607], geboren op 11-11-1910 in Rucphen. Volgt VII-av.
15 Marinus Adrianus Koevoets [Quma0133607], geboren op 12-04-1913 in Rucphen. Volgt VII-aw.
16 Jacobus Koevoets [Quma0133607], geboren op 01-09-1915 in Rucphen. Volgt VII-ax.

VI-o Gerardus Koevoets [QuMa0133606] is geboren op 15-01-1870 in Rucphen, zoon van Antonius Koevoets [QuMa0133605] (zie V-d) en Cornelia Konings. Van de geboorte is aangifte gedaan [bron: akte 7]. Gerardus trouwde, 26 jaar oud, op 13-06-1896 in Rucphen met **Johanna Heeren**, 22 jaar oud. Johanna is geboren op 03-05-1874 in Rucphen, dochter van Josephus Heeren en Wilhelmina Monsieurs.

Kinderen van Gerardus en Johanna:

1 Cornelia Koevoets [QuMa0133607], geboren op 12-03-1897 in Etten-Leur. Volgt VII-ay.
2 Wilhelmus Koevoets [QuMa0133607], geboren op 31-08-1899 in Rucphen. Volgt VII-az.
3 Antonius Koevoets [QuMa0133607], geboren op 08-12-1901 in Rucphen. Volgt VII-ba.
4 Josephus Koevoets [QuMa0133607], geboren op 13-08-1904 in Rucphen. Volgt VII-bb.
5 Geertruida Koevoets [QuMa0133607], geboren op 29-01-1907 in Rucphen.
6 Petrus Koevoets [QuMa0133607], geboren op 27-11-1909 in Rucphen.
7 Bonifacius Koevoets [QuMa0133607], geboren op 07-05-1912 in Rucphen.
8 Wilhelmina Koevoets [QuMa0133607], geboren op 19-07-1914 in Rucphen.
9 Cornelis Koevoets [QuMa0133607], geboren op 19-07-1914 in Rucphen. Volgt VII-bc.
10 Johanna Koevoets [QuMa0133607], geboren op 30-06-1919 in Rucphen. Johanna is overleden op 22-03-1923 in Rucphen, 3 jaar oud.

VI-p Antonius Koevoets [Quma0133606] is geboren op 01-04-1877 in Rucphen, zoon van Antonius Koevoets [QuMa0133605] (zie V-d) en Wilhelmina de Bruijn [QuMa0169804]. Antonius trouwde, 24 jaar oud, op 06-04-1901 in Etten-Leur met **Maria Jaspers**, 19 jaar oud. Maria is geboren op 20-07-1881 in Etten-Leur, dochter van Cornelis Jaspers en Cornelia Hermus. Van de geboorte is aangifte gedaan [bron: akte 104].

Kinderen van Antonius en Maria:

1 Antonius Koevoets [Quma0133607], geboren op 20-12-1901 in Etten-Leur. Volgt VII-bd.
2 Cornelis Koevoets [Quma0133607], geboren op 02-11-1903 in Etten-Leur. Volgt VII-be.
3 Adrianus Koevoets [Quma0133607], geboren op 30-05-1905 in Etten-Leur. Volgt VII-bf.
4 Willem Koevoets, geboren op 29-09-1907 in Etten-Leur. Volgt VII-bg.
5 Johannes Koevoets [Quma0133607], geboren op 29-10-1909 in Etten-Leur.
6 Cornelia Koevoets [QuMa0133607], geboren op 08-07-1911 in Etten-Leur. Volgt VII-bh.
7 Wilhelmina Koevoets [QuMa0133607], geboren op 11-04-1918 in Etten-Leur.
8 Jacobus Koevoets [QuMa0133607], geboren op 04-04-1921 in Etten-Leur.
9 Maria Koevoets [QuMa0133607], geboren op 27-07-1926 in Etten-Leur. Maria is overleden.

VI-q Maria Koevoets [QuMa0133606] is geboren op 27-05-1879 in Rucphen, dochter van Antonius Koevoets [QuMa0133605] (zie V-d) en Wilhelmina de Bruijn [QuMa0169804]. Maria:
(1) trouwde, 26 jaar oud, op 26-05-1906 in Rucphen met **Petrus van Beers**, 24 jaar oud. Petrus is geboren op 18-02-1882 in Rucphen, zoon van Adrianus van Beers en Johanna Luijkx. Petrus is overleden op 07-04-1917 in Roosendaal, 35 jaar oud.
(2) trouwde, 38 jaar oud, op 26-01-1918 in Rucphen met **Adrianus de Jong**, 40 jaar oud. Adrianus is geboren op 08-11-1877 in Rucphen, zoon van Jacobus de Jong en Adriana Kools. Adrianus is overleden op 30-04-1949 in Roosendaal, 71 jaar oud. Adrianus is weduwnaar van Johanna de Bruijn [QuMa0128407] (1881-1916), met wie hij trouwde op 09-06-1900 in Rucphen.

Kinderen van Maria en Petrus:

1 Adrianus van Beers [QuMa0133607], geboren op 07-10-1906 in Rucphen.
2 Wilhelmina van Beers [QuMa0133607], geboren op 25-09-1910 in Rucphen.

Kinderen van Maria en Adrianus:

3 Maria de Jong [QuMa0133607], geboren op 23-10-1918 in Rucphen.
4 Catharina de Jong [QuMa0133607], geboren op 20-11-1920 in Rucphen.

VI-r Wilhelmus Koevoets [QuMa0133606] is geboren op 10-11-1884 in Rucphen, zoon van Antonius Koevoets [QuMa0133605] (zie V-d) en Wilhelmina de Bruijn [QuMa0169804]. Van de geboorte is aangifte gedaan [bron: akte 107]. Wilhelmus is overleden op 02-10-1956 in Sint Willebrord, 71 jaar oud. Wilhelmus trouwde, 23 jaar oud, op 18-04-1908 in Rucphen met **Johanna van Beers**, 19 jaar oud. Johanna is geboren op 20-02-1889 in Rucphen, dochter van Adrianus van Beers en Johanna Luijkx.

Kinderen van Wilhelmus en Johanna:

1 Antonius Koevoets [QuMa0133607], geboren op 15-02-1909 in Etten-Leur. Volgt VII-bi.
2 Johanna Koevoets [QuMa0133607], geboren op 12-02-1910 in Etten-Leur. Volgt VII-bj.

3 Adrianus Koevoets [QuMa0133607], geboren op 09-07-1914 in Etten-Leur. Volgt VII-bk.
4 Petrus Koevoets [QuMa0133607], geboren op 03-08-1916 in Etten-Leur. Volgt VII-bl.
5 Jacoba Koevoets [QuMa0133607], geboren op 03-02-1918 in Rucphen. Jacoba is overleden op 15-03-1919 in Rucphen, 1 jaar oud.
6 Maria Koevoets [QuMa0133607], geboren op 14-03-1920 in Rucphen.
7 Wilhelmus Koevoets [QuMa0133607], geboren op 27-12-1921 in Rucphen.
8 Wilhelmina Koevoets [QuMa0133607], geboren op 26-01-1923 in Rucphen.
9 Jacoba Koevoets [QuMa0133607], geboren op 14-02-1924 in Rucphen.
10 Petronella Koevoets [QuMa0133607], geboren op 09-03-1925 in Rucphen. Petronella is overleden.
11 Adriana Koevoets [QuMa0133607], geboren op 06-08-1926 in Rucphen. Adriana is overleden op 21-04-1927 in Rucphen, 8 maanden oud.
12 Marinus Koevoets [QuMa0133607], geboren op 17-09-1927 in Rucphen. Marinus is overleden.

VI-s Gerardus van Peer [QuMa0133606] is geboren op 21-10-1868 in Etten-Leur, zoon van Johannes van Peer en Johanna Koevoets [QuMa0133605] (zie V-e). Gerardus trouwde, 29 jaar oud, op 05-09-1898 in Hoeven met **Anna Maria Veraart [QuMa0128406]**, 24 jaar oud. Anna is geboren op 26-03-1874 in Hoeven, dochter van Nicolaas Veraart [QuMa0152406] en Adriana Suijkerbuijk [QuMa0128405]. Anna is overleden op 21-12-1927 in Etten-Leur, 53 jaar oud.

VI-t Marijnus van Peer [Quma0133606] is geboren op 04-04-1872 in Etten-Leur, zoon van Johannes van Peer en Johanna Koevoets [QuMa0133605] (zie V-e). Marijnus trouwde, 23 jaar oud, op 04-05-1895 in Rucphen [bron: akte 7] met **Johanna de Rijk [QuMa0326208]**, 20 jaar oud. Johanna is geboren op 27-10-1874 in Rucphen, dochter van Marijnus de Rijk en Cornelia Maria van Oosterbosch [QuMa0326207].

Kind van Marijnus en Johanna:

1 Adriana van Peer [Quma0133607], geboren op 02-01-1906 in Rucphen. Volgt VII-bm.

VI-u Catharina Everdina Koevoets [QuMa0140806] is geboren in 1842 in Bergen op Zoom, dochter van Petrus Koeijvoets [QuMa0140805] (zie V-f) en Catharina Francisca Bram. Catharina trouwde, 28 of 29 jaar oud, op 12-02-1871 in Roosendaal [bron: akte 9] met **Petrus Adrianus Spaapen**, 26 jaar oud. Petrus is geboren op 19-06-1844 in Roosendaal, zoon van Willem Christiaens Spaapen en Maria Catharina Cranen.

Kinderen van Catharina en Petrus:

1 Catharina Francisca Wilhelmina Spaapen [QuMa0140807], geboren op 29-12-1871 in Roosendaal. Van de geboorte is aangifte gedaan [bron: akte 237].
2 Johanna Christina Petronella Spaapen [QuMa0140807], geboren op 22-06-1873 in Roosendaal. Van de geboorte is aangifte gedaan [bron: akte 152].

VI-v Maria Cornelia Koevoets [QuMa0140806] is geboren op 07-11-1844 in Bergen op Zoom, dochter van Petrus Koeijvoets [QuMa0140805] (zie V-f) en Catharina Francisca Bram. Maria trouwde, 25 jaar oud, op 29-01-1870 in Roosendaal [bron: akte 3]

met **Cornelis van Zinnen [QuMa0175406]**, 25 jaar oud. Cornelis is geboren op 11-02-1844 in Roosendaal, zoon van Petrus (Pieter) van Zinnen en Petronella van Zundert [QuMa0175405].

Kinderen van Maria en Cornelis:

1 Petrus Johannes van Zinnen [QuMa0140807], geboren op 18-06-1870 in Roosendaal. Van de geboorte is aangifte gedaan [bron: akte 132]. Petrus is overleden op 28-08-1870 in Roosendaal, 2 maanden oud.
2 Petrus Gerardus van Zinnen [QuMa0140807], geboren op 03-06-1871 in Roosendaal. Van de geboorte is aangifte gedaan [bron: akte 109].
3 Petrus Hendrikus van Zinnen [QuMa0140807], geboren op 19-10-1874 in Roosendaal. Van de geboorte is aangifte gedaan [bron: Akte 228].

VI-w Johanna Adriana Koevoets [QuMa0140806] is geboren op 16-10-1847 in Bergen op Zoom, dochter van Petrus Koeijvoets [QuMa0140805] (zie V-f) en Catharina Francisca Bram. Johanna is overleden op 12-05-1910 in Wouw, 62 jaar oud. Johanna trouwde, 38 jaar oud, op 14-01-1886 in Wouw [bron: akte 3] met **Johannes Machielsen [QuMa0034403]**, 40 jaar oud. Johannes is geboren op 30-09-1845 in Wouw, zoon van Cornelis Machielsen [QuMa0282006] en Dijmphana (Dingena) Schillemans [QuMa0034402]. Johannes is overleden op 06-09-1918 in Halsteren, 72 jaar oud. Van het overlijden is aangifte gedaan op 06-09-1918 [bron: akte 73].

Kind van Johanna en Johannes:

1 Cornelis Machielsen [QuMa0034404], geboren op 17-11-1886 in Wouw. Volgt VII-bn.

VI-x Johanna Verleijsen [QuMa0140806] is geboren op 28-02-1863 in Wouw, dochter van Franciscus Dominicus Verleijsen [QuMa0335206] en Johanna Koeijvoets [QuMa0140805] (zie V-g). Van de geboorte is aangifte gedaan [bron: akte 11]. Johanna is overleden op 13-09-1937 in Wouw, 74 jaar oud. Johanna trouwde, 20 jaar oud, op 28-05-1883 in Wouw [bron: akte 10] met **Michiel Arnoldus Schuurbiers [Quma0066205]**, 19 jaar oud. Michiel is geboren op 15-08-1863 in Wouw, zoon van Petrus Johannes (Pieter) Schuurbiers [Quma0085003] en Maria Catharina van Reijen [Quma0066204]. Van de geboorte is aangifte gedaan [bron: akte 51]. Michiel is overleden op 20-09-1919 in Wouwse Plantage, 56 jaar oud. Van het overlijden is aangifte gedaan [bron: akte 60].

Kinderen van Johanna en Michiel:

1 Doodgeboren Zoon Schuurbiers [Quma0066206], levenloos geboren zoon, geboren op 15-07-1884 in Wouw.
2 Doodgeboren Dochter Schuurbiers [Quma0066206], levenloos geboren dochter, geboren op 12-10-1885 in Wouw.
3 Catharina Johanna Schuurbiers [Quma0066206], geboren op 19-09-1886 in Wouw. Volgt VII-bo.
4 Johanna Schuurbiers [Quma0066206], geboren op 20-09-1888 in Wouw. Volgt VII-bp.
5 Adriana Schuurbiers [Quma0066206], geboren op 24-05-1890 in Wouw. Volgt VII-bq.
6 Petrus Johannes Adrianus Schuurbiers [Quma0066206], geboren op 06-02-1892 in Wouw. Volgt VII-br.

7 Cornelis Schuurbiers [Quma0066206], geboren op 17-02-1893 in Wouw. Cornelis is overleden op 21-04-1895 in Wouw, 2 jaar oud.
8 Gerardus Jacobus Schuurbiers [Quma0066206], geboren op 22-07-1894 in Wouwse Plantage. Volgt VII-bs.
9 Anna Maria Schuurbiers [Quma0066206], geboren op 24-04-1896 in Wouw. Volgt VII-bt.

VI-y Wilhelmina Augustijn [Quma0062204] is geboren op 19-08-1857 in Roosendaal & Nispen, dochter van Nicolaas Augustijn [Quma0062203] en Adriana Koeijvoets [QuMa0140805] (zie V-h). Wilhelmina is overleden op 07-12-1922 in Wouw, 65 jaar oud. Wilhelmina trouwde, 27 jaar oud, op 27-04-1885 in Wouw met **Johannes de Backer [QuMa0116205]**, 36 jaar oud. Johannes is geboren op 03-09-1848 in Zundert, zoon van Adrianus Peeters de Backer [QuMa0116204] en Adriana van Aert [QuMa0191602]. Johannes is overleden op 27-07-1923 in Wouw, 74 jaar oud. Van het overlijden is aangifte gedaan [bron: akte 42].

Kinderen van Wilhelmina en Johannes:

1 Adriana de Backer [Quma0062205], geboren op 07-02-1886 in Wouw.
2 Johanna Cornelia de Backer [Quma0062205], geboren op 24-12-1886 in Wouw. Volgt VII-bu.
3 Adrianus Nicolaas de Backer [Quma0062205], geboren op 05-08-1888 in Wouw. Van de geboorte is aangifte gedaan op 05-08-1888 [bron: akte 67]. Adrianus is overleden op 16-04-1909 in Wouw, 20 jaar oud. Van het overlijden is aangifte gedaan op 16-04-1909 [bron: akte 31].
4 Nicolaas de Backer [Quma0062205], geboren op 23-05-1893 in Wouw. Nicolaas is overleden op 08-09-1894 in Wouw, 1 jaar oud.
5 Doodgeboren Dochter de Backer [Quma0062205], levenloos geboren dochter, geboren op 25-01-1896 in Wouw.
6 Cornelis de Backer [Quma0062205], geboren op 11-11-1897 in Wouw.

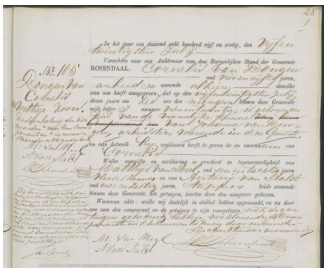

7 01160201

VI-z Maria Augustijn [Quma0062204] is geboren op 13-01-1866 in Wouw, dochter van Nicolaas Augustijn [Quma0062203] en Adriana Koeijvoets [QuMa0140805] (zie V-h). Van de geboorte is aangifte gedaan [bron: akte 1]. Maria is overleden op 01-11-1937 in Wouw, 71 jaar oud. Van het overlijden is aangifte gedaan [bron: akte 46]. Maria trouwde, 24 jaar oud, op 01-05-1890 in Roosendaal & Nispen [bron: akte 16] met **Cornelis Konings [QuMa0011602]** (afb. 7), 24 jaar oud. Cornelis is geboren op 25-07-1865 in Roosendaal & Nispen, zoon van Cornelis Konings [Quma0079204] en Johanna van Dongen [QuMa0011601]. Van de geboorte is aangifte gedaan op 25-07-1865 [bron: akte 105].
Notitie bij de geboorte van Cornelis: *Gewettigd bij het huwelijk van de ouders d.d. 11-09-1970*

Cornelis is overleden op 20-02-1936 in Wouw, 70 jaar oud. Van het overlijden is aangifte gedaan [bron: akte 13].

Kinderen van Maria en Cornelis:

1 Adriana Konings [QuMa0011603], geboren op 23-02-1891 in Roosendaal & Nispen. Volgt VII-bv.
2 Dimphna Konings [QuMa0011603], geboren op 25-05-1892 in Roosendaal & Nispen. Volgt VII-bw.
3 Wilhelmina Konings [QuMa0011603], geboren op 06-12-1894 in Roosendaal & Nispen. Volgt VII-bx.
4 Cornelia Konings [QuMa0011603], geboren op 03-09-1896 in Roosendaal & Nispen. Volgt VII-by.
5 Maria Gertrudis Konings [QuMa0011603], geboren op 24-12-1898 in Roosendaal & Nispen. Volgt VII-bz.
6 Johanna Konings [QuMa0011603], geboren op 06-10-1902 in Roosendaal & Nispen. Volgt VII-ca.
7 Elisabeth Adriana Konings [QuMa0011603], geboren op 27-12-1905 in Roosendaal. Volgt VII-cb.
8 Cornelis Adrianus Konings [QuMa0011603], geboren op 14-06-1907 in Roosendaal. Cornelis is overleden in 1995, 87 of 88 jaar oud.

VI-aa Marinus Adrianus Koevoets [QuMa0140806] is geboren op 22-03-1863 in Roosendaal & Nispen, zoon van Cornelis Koeijvoets [QuMa0140805] (zie V-i) en Adriana Catharina Lucia de Rooij. Van de geboorte is aangifte gedaan [bron: akte 43]. Marinus is overleden op 09-07-1927 in Roosendaal & Nispen, 64 jaar oud. Van het overlijden is aangifte gedaan [bron: akte 126]. Marinus trouwde, 26 jaar oud, op 31-07-1889 in Roosendaal & Nispen [bron: akte 39] met **Maria Petronella Bogers [Quma0080205]**, 20 jaar oud. Maria is geboren op 18-07-1869 in Etten-Leur, dochter van Marijn Bogers [Quma0080204] en Adriana Cornelia Rommens. Maria is overleden op 15-04-1936 in Roosendaal & Nispen, 66 jaar oud. Van het overlijden is aangifte gedaan [bron: akte 74].

Kinderen van Marinus en Maria:

1 Cornelis Marinus Koevoets [Quma0080206], geboren op 11-05-1890 in Roosendaal. Van de geboorte is aangifte gedaan [bron: akte 133]. Cornelis is overleden op 27-06-1891 in Roosendaal, 1 jaar oud. Van het overlijden is aangifte gedaan [bron: akte 172].
2 Cornelia Adriana Koevoets [Quma0080206], geboren op 16-08-1891 in Roosendaal. Volgt VII-cc.
3 Jacobus Adrianus Koevoets [Quma0080206], geboren op 28-10-1892 in Roosendaal. Volgt VII-cd.
4 Cornelis Adrianus Henricus Koevoets [Quma0080206], geboren op 03-01-1899 in Roosendaal.
5 Marinus Cornelis Hubertus Koevoets [Quma0080206], geboren op 04-08-1906 in Roosendaal. Volgt VII-ce.

VI-ab Adrianus Koevoets [QuMa0140806] is geboren op 02-11-1864 in Roosendaal, zoon van Cornelis Koeijvoets [QuMa0140805] (zie V-i) en Adriana Catharina Lucia de Rooij. Van de geboorte is aangifte gedaan [bron: akte 182]. Adrianus trouwde, 23 jaar oud, op 25-05-1888 in Roosendaal met **Isabella Cadot**, 20 jaar oud. Isabella is geboren

op 07-01-1868 in Loenhout, dochter van Petrus Cadot en Anna Maria Bastiaenssen [QuMa0037402].

Kinderen van Adrianus en Isabella:

1 Anna Maria Koevoets [QuMa0140807], geboren op 07-11-1888 in Roosendaal. Volgt VII-cf.
2 Rosalia Francisca Cornelia Koevoets [QuMa0140807], geboren op 13-12-1890 in Roosendaal.
3 Julia Elisabeth Koevoets [QuMa0140807], geboren op 22-08-1894 in Roosendaal.
4 Petronella Josephina Koevoets [QuMa0140807], geboren op 16-03-1897 in Roosendaal.
5 Jeanette Johanna Antonia Koevoets [QuMa0140807], geboren op 25-07-1899 in Roosendaal.
6 Charles Petrus Julius Koevoets [QuMa0140807], geboren op 20-11-1901 in Roosendaal.
7 Julius Cornelis Maria Koevoets [QuMa0140807], geboren op 21-09-1904 in Roosendaal.
8 Elisabeth Theresia Maria Koevoets [QuMa0140807], geboren op 28-03-1907 in Roosendaal.

VI-ac Adrianus Koeijvoets [QuMa0140806] is geboren op 13-03-1864 in Wouw, zoon van Gerardus Koeijvoets [QuMa0140805] (zie V-j) en Cornelia van Dongen. Van de geboorte is aangifte gedaan [bron: akte 27]. Adrianus trouwde, 21 jaar oud, op 28-01-1886 in Wouw met **Antonetta Luijks [Quma0042403]**, 25 jaar oud. Antonetta is geboren op 17-09-1860 in Wouw, dochter van Johannes Luijks [QuMa0135004] en Anna Cornelia Linders [Quma0042402]. Antonetta is overleden op 30-05-1925 in Roosendaal, 64 jaar oud. Van het overlijden is aangifte gedaan [bron: akte 107].

Kinderen van Adrianus en Antonetta:

1 Adriana Cornelia Koeijvoets [Quma0042404], geboren op 03-06-1883 in Wouw. Volgt VII-cg.
2 Gerardus Koeijvoets [Quma0042404], geboren op 13-06-1886 in Wouw. Volgt VII-ch.
3 Johannes Koeijvoets [Quma0042404], geboren op 31-12-1887 in Wouw. Volgt VII-ci.
4 Maria Koeijvoets [Quma0042404], geboren op 20-03-1889 in Wouw. Maria is overleden op 01-05-1890 in Wouw, 1 jaar oud.
5 Antonius Koeijvoets [Quma0042404], geboren op 26-10-1890 in Wouw. Antonius is overleden op 03-11-1890 in Wouw, 8 dagen oud.
6 Johanna Cornelia Koeijvoets [Quma0042404], geboren op 19-09-1891 in Wouw. Johanna is overleden op 12-01-1892 in Wouw, 3 maanden oud.
7 Cornelis Koeijvoets [Quma0042404], geboren op 25-08-1893 in Wouw. Cornelis is overleden op 31-10-1893 in Wouw, 2 maanden oud.
8 Cornelis Koeijvoets [Quma0042404], geboren op 26-08-1894 in Wouw. Cornelis is overleden op 12-10-1894 in Wouw, 1 maand oud.

VI-ad Johannes Koeijvoets [QuMa0140806] is geboren op 26-08-1865 in Wouw, zoon van Gerardus Koeijvoets [QuMa0140805] (zie V-j) en Cornelia van Dongen. Van de geboorte is aangifte gedaan [bron: akte 56]. Johannes is overleden op 05-06-1937 in

Wouw, 71 jaar oud. Van het overlijden is aangifte gedaan [bron: akte 32]. Johannes trouwde, 28 jaar oud, op 31-05-1894 in Wouw [bron: akte 13] met **Adriana Janssen**, 24 jaar oud. Adriana is geboren op 15-09-1869 in Rucphen, dochter van Cornelius Janssen en Cornelia Bogers. Adriana is overleden op 24-05-1931 in Wouw, 61 jaar oud.

Kinderen van Johannes en Adriana:

1 Cornelis Koeijvoets [QuMa0140807], geboren op 16-05-1895 in Wouw. Cornelis is overleden op 24-08-1895 in Wouw, 3 maanden oud.
2 Maria Cornelia Koeijvoets [QuMa0140807], geboren op 13-09-1896 in Wouw. Maria is overleden op 14-03-1897 in Wouw, 6 maanden oud.
3 Cornelia Koeijvoets [QuMa0140807], geboren op 20-09-1897 in Wouw. Volgt VII-cj.
4 Gerardus Koeijvoets [QuMa0140807], geboren op 23-07-1902 in Wouw.
5 Anna Maria Koeijvoets [QuMa0140807], geboren op 25-03-1905 in Wouw. Anna is overleden op 30-12-1905 in Wouw, 9 maanden oud.
6 Cornelis Koeijvoets [QuMa0140807], geboren op 17-04-1909 in Wouw. Volgt VII-ck.
7 Petrus Koeijvoets [QuMa0140807], geboren op 05-09-1913 in Wouw. Petrus is overleden op 14-05-1930 in Bergen op Zoom, 16 jaar oud.

VI-ae Maria Koeijvoets [QuMa0140806] is geboren op 14-02-1869 in Wouw, dochter van Gerardus Koeijvoets [QuMa0140805] (zie V-j) en Cornelia van Dongen. Van de geboorte is aangifte gedaan [bron: akte 10]. Maria trouwde, 19 jaar oud, op 13-09-1888 in Wouw [bron: akte 21] met **Antonius Peeters [QuMa0156606]**, 24 jaar oud. Antonius is geboren op 06-07-1864 in Kalmthout, zoon van Cornelis Peeters [QuMa0162205] en Elisabeth Verbraak [QuMa0156605]. Antonius is overleden op 26-03-1934 in Wouw, 69 jaar oud.

Kinderen van Maria en Antonius:

1 Cornelia Peeters [QuMa0140807], geboren op 23-02-1889 in Roosendaal.
2 Cornelis Peeters [QuMa0140807], geboren op 15-07-1890 in Wouw. Cornelis is overleden op 23-04-1900 in Wouw, 9 jaar oud.
3 Maria Elisabeth Peeters [QuMa0140807], geboren op 26-08-1892 in Wouw. Volgt VII-cl.
4 Maria Adriana Cornelia Peeters [QuMa0140807], geboren op 23-08-1894 in Wouw.
5 Johanna Adriana Peeters [QuMa0140807], geboren op 29-11-1896 in Wouw.
6 Cornelis Adrianus Peeters [QuMa0140807], geboren op 28-11-1902 in Wouw. Volgt VII-cm.
7 Petronella Peeters [QuMa0140807], geboren op 08-10-1905 in Wouw. Volgt VII-cn.
8 Rosalia Cornelis Peeters [QuMa0140807], geboren op 23-04-1908 in Wouw.

VI-af Marinus Koeijvoets [QuMa0140806] is geboren op 16-02-1871 in Wouw, zoon van Gerardus Koeijvoets [QuMa0140805] (zie V-j) en Cornelia van Dongen. Van de geboorte is aangifte gedaan [bron: akte 14]. Marinus is overleden op 02-05-1848 in Wouw. Marinus trouwde met **Petronella van Hooijdonck [Quma0076405]**. Petronella is geboren op 09-10-1872 in Woensdrecht, dochter van Bernardus van Hooijdonk [Quma0076404] en Catharina van Linden [QuMa0495208]. Petronella is overleden op 01-02-1937 in Wouw, 64 jaar oud.

Kind van Marinus en Petronella:

1 Catharina Koeijvoets [Quma0076406], geboren op 19-02-1899 in Wouw. Volgt VII-co.

VI-ag Petrus Koeijvoets [QuMa0140806] is geboren op 05-07-1873 in Wouw, zoon van Gerardus Koeijvoets [QuMa0140805] (zie V-j) en Cornelia van Dongen. Van de geboorte is aangifte gedaan [bron: akte 68]. Petrus trouwde, 22 jaar oud, op 02-01-1896 in Woensdrecht [bron: akte 1] met **Anna Maria Dekkers [QuMa0022802]**, 17 jaar oud. Anna is geboren op 20-08-1878 in Huijbergen, dochter van Johannes Dekkers [QuMa0023001] en Cornelia Deckers [QuMa0022801]. Van de geboorte is aangifte gedaan [bron: akte 10].

Kinderen van Petrus en Anna:

1 Johanna Koeijvoets [QuMa0022803], geboren op 30-04-1896 in Woensdrecht. Johanna is overleden op 30-06-1896 in Woensdrecht, 2 maanden oud.
2 Johannes Cornelis Koeijvoets [QuMa0022803], geboren op 18-07-1897 in Wouw. Johannes is overleden op 25-05-1898 in Wouw, 10 maanden oud.
3 Johannes Antonius Koeijvoets [QuMa0022803], geboren op 03-12-1898 in Wouw. Volgt VII-cp.
4 Cornelia Koeijvoets [QuMa0022803], geboren op 26-03-1900 in Wouw. Volgt VII-cq.
5 Cornelis Gerardus Koeijvoets [QuMa0022803], geboren op 17-09-1901 in Wouw. Volgt VII-cr.
6 Jacobus Koeijvoets [QuMa0022803], geboren op 21-11-1903 in Wouw. Jacobus is overleden op 31-01-1904 in Wouw, 2 maanden oud.
7 Marinus Koeijvoets [QuMa0022803], geboren op 12-06-1905 in Wouw. Marinus is overleden op 16-11-1905 in Wouw, 5 maanden oud.
8 Johanna Koeijvoets [QuMa0022803], geboren op 20-08-1906 in Wouw. Volgt VII-cs.
9 Hendricus Franciscus Koeijvoets [QuMa0022803], geboren op 07-11-1907 in Wouw. Hendricus is overleden op 03-10-1909 in Wouw, 1 jaar oud.
10 Hendricus Franciscus Koeijvoets [QuMa0022803], geboren op 18-04-1910 in Wouw. Hendricus is overleden op 12-05-1911 in Wouw, 1 jaar oud.
11 Maria Margaretha Koeijvoets [QuMa0022803], geboren op 25-11-1911 in Wouw. Volgt VII-ct.
12 Gerardus Johannes Koeijvoets [QuMa0022803], geboren op 20-02-1913 in Wouw.
13 Elisabeth Johanna Koeijvoets [QuMa0022803], geboren op 25-03-1914 in Wouw. Elisabeth is overleden op 11-09-1914 in Wouw, 5 maanden oud.
14 Marinus Cornelis Koeijvoets [QuMa0022803], geboren op 08-07-1915 in Wouw. Marinus is overleden op 01-10-1915 in Wouw, 2 maanden oud.
15 Franciscus Antonius Koeijvoets [QuMa0022803], geboren op 22-09-1916 in Wouw. Franciscus is overleden op 03-10-1916 in Wouw, 11 dagen oud.
16 Jacobus Koeijvoets [QuMa0022803], geboren op 16-02-1918 in Wouw. Jacobus is overleden op 19-04-1919 in Wouw, 1 jaar oud.
17 Jacobus Koeijvoets [QuMa0022803], geboren op 01-05-1919 in Wouw. Jacobus is overleden op 13-04-1920 in Wouw, 11 maanden oud.
18 Josephine Koeijvoets [QuMa0022803], geboren op 05-08-1920 in Wouw. Josephine is overleden op 15-10-1920 in Wouw, 2 maanden oud.

19 Geertruida Koeijvoets [QuMa0022803], geboren op 23-05-1922 in Wouw.

VI-ah Johanna Cornelia Koeijvoets [QuMa0140806] is geboren op 02-10-1875 in Wouw, dochter van Gerardus Koeijvoets [QuMa0140805] (zie V-j) en Cornelia van Dongen. Van de geboorte is aangifte gedaan [bron: akte 81]. Johanna trouwde, 21 jaar oud, op 13-05-1897 in Wouw [bron: akte 9] met **Antonius Meesters [QuMa0147306]**, 46 jaar oud. Antonius is geboren op 24-02-1851 in Roosendaal & Nispen, zoon van Cornelis Meesters [Quma0257005] en Johanna Verhaart [QuMa0147305]. Antonius is overleden op 20-03-1929 in Roosendaal & Nispen, 78 jaar oud.

Kinderen van Johanna en Antonius:

1 Anna Cornelia Meesters [QuMa0140807], geboren op 18-04-1897 in Roosendaal. Van de geboorte is aangifte gedaan [bron: akte 233].
2 Cornelis Meesters [QuMa0140807], geboren op 04-05-1898 in Roosendaal & Nispen. Van de geboorte is aangifte gedaan [bron: akte 172]. Cornelis is overleden op 05-05-1898 in Roosendaal & Nispen, 1 dag oud. Van het overlijden is aangifte gedaan [bron: akte 92].
3 Jacoba Johanna Meesters [QuMa0140807], geboren op 01-05-1899 in Roosendaal.
4 Maria Elisabeth Meesters [QuMa0140807], geboren op 03-11-1901 in Roosendaal. Volgt VII-cu.
5 Elisabeth Johanna Meesters [QuMa0140807], geboren op 01-04-1903 in Roosendaal. Volgt VII-cv.
6 Cornelis Antonius Meesters [QuMa0140807], geboren op 09-03-1906 in Roosendaal.
7 Petronella Johanna Meesters [QuMa0140807], geboren op 27-02-1908 in Roosendaal & Nispen. Petronella is overleden op 29-02-1908 in Roosendaal & Nispen, 2 dagen oud. Van het overlijden is aangifte gedaan [bron: akte 52].
8 Maria Catharina Meesters [QuMa0140807], geboren op 28-02-1908 in Roosendaal & Nispen. Maria is overleden op 08-03-1908 in Roosendaal & Nispen, 9 dagen oud. Van het overlijden is aangifte gedaan [bron: akte 64].
9 Antonius Gerardus Meesters [QuMa0140807], geboren op 29-04-1909 in Roosendaal. Volgt VII-cw.
10 Cornelia Jacoba Meesters [QuMa0140807], geboren in 1911 in Roosendaal & Nispen. Volgt VII-cx.
11 Leonardus Antonius Meesters [QuMa0140807], geboren op 27-02-1912 in Roosendaal & Nispen. Leonardus is overleden op 22-03-1912 in Roosendaal & Nispen, 24 dagen oud. Van het overlijden is aangifte gedaan [bron: akte 61].
12 Marinus Antonius Meesters [QuMa0140807], geboren op 08-06-1913 in Roosendaal. Volgt VII-cy.
13 Johannes Antonius Meesters [QuMa0140807], geboren op 18-12-1915 in Roosendaal.

VI-ai Adriana Helena Koeijvoets [QuMa0140806] is geboren op 05-06-1878 in Wouw, dochter van Gerardus Koeijvoets [QuMa0140805] (zie V-j) en Cornelia van Dongen. Van de geboorte is aangifte gedaan [bron: akte 47]. Adriana is overleden op 10-12-1945 in Kalmthoutsehoek (B), 67 jaar oud. Adriana trouwde, 23 jaar oud, op 06-02-1902 in Wouw [bron: akte 3] met **Aloisius van Agtmael [QuMa0282008]**, 30 jaar oud. Aloisius is

geboren op 01-02-1872 in Kalmthoutsehoek (B), zoon van Johannes Baptist van Agtmael [QuMa0282007] en Anna Maria Goossenaers. Aloisius is overleden op 25-01-1942 in Kalmthoutsehoek (B), 69 jaar oud.

Kinderen van Adriana en Aloisius:

1 Johanna Cornelia van Agtmaal [QuMa0140807], geboren op 27-10-1899 in Wouw. Volgt VII-cz.
2 Johanna van Agtmael [QuMa0140807], geboren op 31-07-1901 in Wouw. Volgt VII-da.
3 Mathildus van Agtmael [QuMa0140807], geboren op 23-11-1902 in Kalmthoutsehoek (B). Volgt VII-db.
4 Anna Maria van Agtmael [QuMa0140807], geboren op 07-02-1904 in Kalmthoutsehoek (B). Anna is overleden op 05-11-1904 in Kalmthoutsehoek (B), 8 maanden oud.
5 Juliana Maria van Agtmael [QuMa0140807], geboren op 26-02-1905 in Kalmthoutsehoek (B). Juliana is overleden op 17-03-1905 in Kalmthoutsehoek (B), 19 dagen oud.

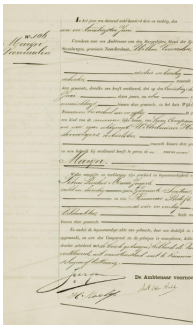

8 Voormeulen Marijn 20-06-1883 Geboorteakte

VI-aj Johanna Koeijvoets [QuMa0140806] is geboren op 04-06-1882 in Wouw, dochter van Gerardus Koeijvoets [QuMa0140805] (zie V-j) en Cornelia van Dongen. Van de geboorte is aangifte gedaan [bron: akte 45]. Johanna:
(1) trouwde, 24 jaar oud, op 25-10-1906 in Wouw [bron: akte 45] met **Henricus van Hooijdonk [Quma0076405]**, 26 jaar oud. Henricus is geboren op 05-03-1880 in Woensdrecht, zoon van Bernardus van Hooijdonk [Quma0076404] en Catharina van Linden [QuMa0495208]. Henricus is overleden op 24-08-1918 in Woensdrecht, 38 jaar oud.
(2) trouwde, 38 jaar oud, op 23-11-1920 in Woensdrecht [bron: akte 26] met **Marijn Voormeulen [QuMa0014403]** (afb. 8), 37 jaar oud. Marijn is geboren op 20-06-1883 in Steenbergen [bron: akte 106], zoon van Willem Voormeulen [QuMa0291006] en Wilhelmina Hoendervangers [QuMa0014402]. Van de geboorte is aangifte gedaan op 21-06-1883 [bron: Steenbergen akte 106]. Marijn is overleden op 07-10-1942 in Bergen op Zoom, 59 jaar oud. Van het overlijden is aangifte gedaan op 08-10-1942 [bron: akte 278]. Marijn is weduwnaar van Joanna Dielens [QuMa0158006] (geb. 1885), met wie hij trouwde op 19-05-1906 in Halsteren [bron: akte 14].
Beroep:
grondwerker

Kinderen van Johanna en Henricus:

1 Maria Cornelia van Hooijdonk [Quma0076406], geboren op 30-07-1907 in Woensdrecht.

2 Gerardus van Hooijdonk [Quma0076406], geboren op 18-10-1908 in Woensdrecht. Van de geboorte is aangifte gedaan [bron: akte 178]. Gerardus is overleden op 21-10-1908 in Woensdrecht, 3 dagen oud.
3 Cornelia van Hooijdonk [Quma0076406], geboren op 15-11-1909 in Woensdrecht.
4 Bernardus van Hooijdonk [Quma0076406], geboren op 05-08-1911 in Woensdrecht.
5 Adriana van Hooijdonk [Quma0076406], geboren op 13-11-1912 in Woensdrecht. Adriana is overleden op 22-12-1915 in Woensdrecht, 3 jaar oud.
6 Johannes van Hooijdonk [Quma0076406], geboren op 09-07-1915 in Woensdrecht.
7 Adriana Maria van Hooijdonk [Quma0076406], geboren op 06-06-1917 in Woensdrecht. Adriana is overleden op 15-10-1917 in Woensdrecht, 4 maanden oud.
8 Henricus Petrus van Hooijdonk [Quma0076406], geboren op 25-09-1918 in Woensdrecht. Henricus is overleden op 03-12-1918 in Woensdrecht, 2 maanden oud.

Kinderen van Johanna en Marijn:

9 Adrianus Wilhelmus Voormeulen [QuMa0014404], geboren op 30-06-1909 in Selm (D).
10 Wilhelmus Jacobus Voormeulen [QuMa0014404], geboren op 21-10-1910 in Selm (D).

VI-ak Johannes Verbiest [QuMa0057604] is geboren op 18-10-1851 in Bergen op Zoom, zoon van Daniel Verbiest [QuMa0057603] (zie V-k) en Anna Catharina Nuijten [QuMa0166604]. Van de geboorte is aangifte gedaan [bron: Akte 210]. Johannes trouwde, 32 jaar oud, op 05-11-1883 in Bergen op Zoom [bron: akte 64] met **Elisabeth Johanna van Diessen**, 27 of 28 jaar oud. Elisabeth is geboren in 1855 in Heusden, dochter van Nicolaas van Diessen en Arnolda van Rijswijk.

Kinderen van Johannes en Elisabeth:

1 Nicolaas Daniël Verbiest [QuMa0057605], geboren op 24-08-1884 in Bergen op Zoom. Van de geboorte is aangifte gedaan [bron: akte 293].
2 Arnoldus Cornelis Verbiest [QuMa0057605], geboren op 13-06-1887 in Bergen op Zoom. Volgt VII-dc.
3 Ferdinand Verbiest [QuMa0057605], geboren op 25-10-1889 in Bergen op Zoom. Volgt VII-dd.

VI-al Johannes Adrianus Verbiest [QuMa0131605] is geboren op 22-08-1839 in Bergen op Zoom, zoon van Johannes Verbiest [QuMa0131604] (zie V-n) en Johanna (Anna) Moors. Johannes is overleden op 17-03-1933 in Bergen op Zoom, 93 jaar oud.
Beroep:
hovenier
Johannes trouwde, 27 jaar oud, op 01-11-1866 in Bergen op Zoom [bron: akte 66] met **Adriana Franken [QuMa0291007]**, 23 jaar oud. Adriana is geboren op 19-10-1843 in Bergen op Zoom, dochter van Arnoldus Franken en Petronella Bruijs [QuMa0291006]. Adriana is overleden op 10-03-1932 in Bergen op Zoom, 88 jaar oud.
Beroep:
hovenierster

Kinderen van Johannes en Adriana:

1 Pieternella Verbiest [QuMa0131606], geboren op 13-08-1867 in Bergen op Zoom. Van de geboorte is aangifte gedaan [bron: akte 188]. Pieternella is overleden op 25-03-1871 in Bergen op Zoom, 3 jaar oud. Van het overlijden is aangifte gedaan [bron: akte 87].
2 Maria (Mie) Verbiest [QuMa0131606 Mie d'n Os], geboren op 24-05-1869 in Bergen op Zoom. Volgt VII-de.
3 Hendricus Verbiest [QuMa0131606], geboren op 02-03-1871 in Bergen op Zoom. Van de geboorte is aangifte gedaan [bron: akte 57]. Hendricus is overleden op 04-04-1871 in Bergen op Zoom, 1 maand oud. Van het overlijden is aangifte gedaan [bron: akte 94].
4 Pieternella Verbiest [QuMa0131606], geboren op 11-02-1872 in Bergen op Zoom. Volgt VII-df.
5 Johannes Verbiest [QuMa0131606], geboren op 01-09-1873 in Bergen op Zoom. Van de geboorte is aangifte gedaan [bron: Akte 244]. Johannes is overleden op 27-06-1899 in Bergen op Zoom, 25 jaar oud. Van het overlijden is aangifte gedaan [bron: akte 109].
6 Jacobus Verbiest [QuMa0131606], geboren op 19-09-1875 in Bergen op Zoom. Van de geboorte is aangifte gedaan [bron: akte 276]. Jacobus is overleden op 21-07-1897 in Bergen op Zoom, 21 jaar oud. Van het overlijden is aangifte gedaan [bron: akte 153].
7 Martinus Arnoldus Verbiest [QuMa0131606], geboren op 14-08-1877 in Bergen op Zoom. Volgt VII-dg.
8 Marinus Verbiest [QuMa0131606], geboren op 18-07-1879 in Bergen op Zoom. Van de geboorte is aangifte gedaan [bron: akte 204]. Marinus is overleden op 27-06-1899 in Bergen op Zoom, 19 jaar oud. Van het overlijden is aangifte gedaan [bron: akte 110].
9 Johanna Antonetta Verbiest [QuMa0131606], geboren op 12-01-1881 in Bergen op Zoom. Volgt VII-dh.
10 Cornelia (Kee) Verbiest [QuMa0131606], geboren op 11-01-1883 in Bergen op Zoom. Volgt VII-di.
11 Sebastianus Verbiest [QuMa0131606], geboren op 09-09-1886 in Bergen op Zoom. Volgt VII-dj.

VI-am Johanna Catharina Verbiest [QuMa0131605] is geboren op 24-06-1842 in Bergen op Zoom, dochter van Johannes Verbiest [QuMa0131604] (zie V-n) en Johanna (Anna) Moors. Johanna is overleden op 23-05-1900 in Bergen op Zoom, 57 jaar oud. Johanna trouwde, 20 jaar oud, op 16-04-1863 in Bergen op Zoom met **Adrianus Zomers [QuMa0126804]**, 24 jaar oud. Adrianus is geboren op 10-09-1838 in Oud-Vossemeer, zoon van Wilhelmus Zomers [QuMa0332806] en Anna Neefs [QuMa0126803].

Kinderen van Johanna en Adrianus:

1 Wilhelmus Zomers [QuMa0126805], geboren op 02-02-1864 in Bergen op Zoom. Van de geboorte is aangifte gedaan [bron: akte 30].
2 Johanna Zomers [QuMa0126805], geboren op 30-08-1865 in Bergen op Zoom. Van de geboorte is aangifte gedaan [bron: akte 178].
3 Maria Johanna Zomers [QuMa0126805], geboren op 28-05-1868 in Bergen op Zoom. Volgt VII-dk.
4 Anna Adriana Zomers [QuMa0126805], geboren op 11-12-1869 in Bergen op Zoom.

5 Johannes Zomers [QuMa0126805], geboren op 12-08-1871 in Bergen op Zoom.
6 Cornelia Zomers [QuMa0126805], geboren op 27-01-1873 in Bergen op Zoom.

VI-an Anna Petronella Verbiest [QuMa0131605] is geboren op 11-10-1844 in Bergen op Zoom, dochter van Johannes Verbiest [QuMa0131604] (zie V-n) en Johanna (Anna) Moors. Anna trouwde met **Jacobus de Kock [Quma0244805]**. Jacobus is geboren in 1837 in Ossendrecht, zoon van Laurentius de Kock [QuMa0286804] en Adriana Leijdekkers [Quma0244804].

Kinderen van Anna en Jacobus:

1 Johannes Laurentius de Kock [QuMa0131606], geboren op 02-08-1870 in Bergen op Zoom. Volgt VII-dl.
2 Laurentius Jacobus de Kock [QuMa0131606], geboren op 06-12-1871 in Bergen op Zoom.
3 Hendrika Catharina de Kock [QuMa0131606], geboren op 18-08-1874 in Bergen op Zoom.
4 Adrianus Petrus de Kock [QuMa0131606], geboren op 17-09-1876 in Bergen op Zoom.
5 Antonetta Pieternella de Kock [QuMa0131606], geboren op 02-06-1880 in Bergen op Zoom.
6 Antonetta Pieternella de Kock [QuMa0131606], geboren op 04-09-1881 in Bergen op Zoom.
7 Franciscus Petrus de Kock [QuMa0131606], geboren op 13-08-1882 in Bergen op Zoom.
8 Petrus Franciscus de Kock [QuMa0131606], geboren op 14-11-1885 in Bergen op Zoom.

VI-ao Henricus Lambertus Verbiest [QuMa0131605] is geboren op 12-06-1848 in Bergen op Zoom, zoon van Johannes Verbiest [QuMa0131604] (zie V-n) en Johanna (Anna) Moors. Henricus trouwde, 23 jaar oud, op 19-10-1871 in Bergen op Zoom met **Johanna Cornelia Nuijens [QuMa0158005]**, 25 jaar oud. Johanna is geboren op 09-07-1846 in Nieuw-Vossemeer, dochter van Severinus Nuijens en Joanna Hoendervangers [QuMa0158004]. Van de geboorte is aangifte gedaan op 09-07-1846 [bron: akte 20]. Johanna is overleden op 20-11-1912 in Bergen op Zoom, 66 jaar oud. Van het overlijden is aangifte gedaan op 21-11-1912 [bron: akte 264].

Kinderen van Henricus en Johanna:

1 Johanna Verbiest [QuMa0131606], geboren op 05-12-1872 in Bergen op Zoom. Volgt VII-dm.
2 Maria Johanna Verbiest [QuMa0131606], geboren op 22-12-1874 in Bergen op Zoom. Volgt VII-dn.
3 Willem Verbiest [QuMa0131606], geboren op 29-03-1880 in Bergen op Zoom. Volgt VII-do.
4 Maria Verbiest [QuMa0131606], geboren op 17-06-1882 in Woensdrecht. Volgt VII-dp.

VI-ap Marijn Verbiest [QuMa0131605] is geboren op 05-07-1858 in Bergen op Zoom, zoon van Johannes Verbiest [QuMa0131604] (zie V-n) en Johanna (Anna) Moors. Van de geboorte is aangifte gedaan [bron: akte 154]. Marijn is overleden op 26-01-1906 in

Bergen op Zoom, 47 jaar oud. Marijn trouwde, 25 jaar oud, op 31-01-1884 in Bergen op Zoom [bron: akte 4] met **Cornelia Hagenaars [Quma0083406]**, 25 jaar oud. Cornelia is geboren op 07-12-1858 in Bergen op Zoom, dochter van Waltherus Hagenaars [QuMa0133605] en Maria Catharina Withagen [Quma0083405]. Van de geboorte is aangifte gedaan [bron: akte 265]. Cornelia is overleden op 17-07-1942 in Bergen op Zoom, 83 jaar oud. Van het overlijden is aangifte gedaan [bron: akte 217]. Cornelia trouwde later op 21-04-1903 in Bergen op Zoom [bron: akte 31] met Cornelis Zagers [Quma0088404] (1857-1937).

Kinderen van Marijn en Cornelia:

1 Johannes Verbiest [Quma0083407], geboren op 09-11-1884 in Bergen op Zoom. Volgt VII-dq.
2 Walterus Verbiest [Quma0083407], geboren op 29-12-1885 in Bergen op Zoom. Volgt VII-dr.
3 Adrianus Verbiest [Quma0083407], geboren op 20-10-1887 in Bergen op Zoom. Volgt VII-ds.
4 Anna Maria Verbiest [Quma0083407], geboren op 28-09-1889 in Bergen op Zoom. Van de geboorte is aangifte gedaan [bron: akte 383]. Anna is overleden op 01-10-1892 in Bergen op Zoom, 3 jaar oud.
5 Jacobus Petrus Verbiest [Quma0083407], geboren op 19-10-1890 in Bergen op Zoom. Van de geboorte is aangifte gedaan [bron: akte 362]. Jacobus is overleden op 19-04-1892 in Bergen op Zoom, 1 jaar oud.
6 Petrus Paulus Verbiest [Quma0083407], geboren op 07-01-1892 in Bergen op Zoom. Volgt VII-dt.
7 Elisabeth (Bet) Verbiest [Quma0083407], geboren op 03-06-1893 in Bergen op Zoom. Volgt VII-du.
8 Hendrikus Verbiest [Quma0083407], geboren op 09-07-1895 in Bergen op Zoom. Van de geboorte is aangifte gedaan [bron: akte 246]. Hendrikus is overleden op 04-05-1896 in Bergen op Zoom, 9 maanden oud.
9 Maria Helena Verbiest [Quma0083407], geboren op 11-11-1896 in Bergen op Zoom. Volgt VII-dv.
10 Adriana Verbiest [Quma0083407], geboren op 25-11-1898 in Bergen op Zoom. Volgt VII-dw.
11 Daniël Verbiest [Quma0083407], geboren op 24-03-1900 in Bergen op Zoom. Daniël is overleden op 22-09-1900 in Bergen op Zoom, 5 maanden oud.
12 Leonardus Verbiest [Quma0083407], geboren op 19-09-1901 in Bergen op Zoom. Volgt VII-dx.
13 Doodgeboren Zoon Verbiest [Quma0083407], levenloos geboren zoon, geboren op 21-03-1903 in Bergen op Zoom.

VI-aq Antonetta Verbiest [QuMa0131605] is geboren op 28-12-1861 in Bergen op Zoom, dochter van Johannes Verbiest [QuMa0131604] (zie V-n) en Johanna (Anna) Moors. Van de geboorte is aangifte gedaan [bron: akte 285]. Antonetta trouwde, 21 jaar oud, op 10-05-1883 in Bergen op Zoom met **Sebastiaan Withagen [Quma0085004]**, 22 jaar oud. Sebastiaan is geboren op 31-03-1861 in Bergen op Zoom, zoon van Petrus Marinus Withagen [QuMa1057007] en Paulina Schuurbiers [Quma0085003]. Van de geboorte is aangifte gedaan [bron: akte 78].

Kinderen van Antonetta en Sebastiaan:

1 Johanna Catharina Withagen [Quma0085005], geboren op 06-07-1883 in Bergen op Zoom. Van de geboorte is aangifte gedaan [bron: akte 218].
2 Johannes Cornelis Withagen [Quma0085005], geboren op 28-10-1884 in Bergen op Zoom. Van de geboorte is aangifte gedaan [bron: akte 386].
3 Petrus Cornelis Withagen [Quma0085005], geboren op 24-01-1886 in Bergen op Zoom. Van de geboorte is aangifte gedaan [bron: akte 35].
4 Adrianus Marinus Withagen [Quma0085005], geboren op 19-04-1887 in Bergen op Zoom. Van de geboorte is aangifte gedaan [bron: akte 128].
5 Leonardus Marinus Withagen [Quma0085005], geboren op 20-06-1888 in Bergen op Zoom. Van de geboorte is aangifte gedaan [bron: akte 202].
6 Marinus Withagen [Quma0085005], geboren op 13-09-1889 in Bergen op Zoom. Van de geboorte is aangifte gedaan [bron: akte 367].
7 Johannes Cornelis Withagen [Quma0085005], geboren op 13-09-1895 in Bergen op Zoom. Van de geboorte is aangifte gedaan [bron: akte 329].
8 Maria Antonetta Withagen [Quma0085005], geboren op 16-01-1897 in Bergen op Zoom. Van de geboorte is aangifte gedaan [bron: akte 26].
9 Adrianus Daniël Withagen [Quma0085005], geboren op 13-03-1898 in Bergen op Zoom. Volgt VII-dy.
10 Pieternella Maria Withagen [Quma0085005], geboren op 22-01-1899 in Bergen op Zoom. Van de geboorte is aangifte gedaan [bron: akte 30].
11 Elizabeth Paulina Withagen [Quma0085005], geboren op 28-05-1900 in Bergen op Zoom. Van de geboorte is aangifte gedaan [bron: akte 219].

VI-ar Adrianus Verbiest [QuMa0131605] is geboren op 09-02-1844 in Wouw, zoon van Petrus Verbiest [QuMa0131604] (zie V-o) en Anna Raats [QuMa0173005]. Van de geboorte is aangifte gedaan [bron: akte 12]. Adrianus is overleden op 05-01-1909 in Bergen op Zoom, 64 jaar oud. Adrianus:
(1) trouwde, 23 jaar oud, op 22-08-1867 in Bergen op Zoom [bron: Akte 48] met **Agneta van den Berg**, 28 jaar oud. Agneta is geboren op 21-03-1839 in Bergen op Zoom, dochter van Johannes van den Berg [Quma0083404] en Maria Elisabeth Visser.
(2) trouwde, 52 jaar oud, op 10-12-1896 in Bergen op Zoom [bron: Akte 48] met **Anna Maria van Meel**, 45 jaar oud. Anna is geboren op 23-11-1851 in Wouw, dochter van Antonius Cornelissen van Meel en Anna Maria Peeters Huijps. Van de geboorte is aangifte gedaan [bron: akte 71]. Anna is weduwe van Johannes Carolus Hertogs [QuMa0032204] (1839-1894), met wie zij trouwde op 11-09-1884 in Bergen op Zoom [bron: akte 62].

VI-as Johanna Catharina Verbiest [QuMa0131605] is geboren op 21-11-1845 in Bergen op Zoom, dochter van Petrus Verbiest [QuMa0131604] (zie V-o) en Anna Raats [QuMa0173005]. Johanna is overleden op 07-01-1939 in ’s Gravenhage, 93 jaar oud. Johanna trouwde, 24 jaar oud, op 04-08-1870 in Bergen op Zoom met **Johannes Mattheus Foppele**, 20 jaar oud. Johannes is geboren op 16-02-1850 in Bergen op Zoom, zoon van Johannes Mattheus Foppele en Clara Schröders.

Kinderen van Johanna en Johannes:

1 Marinus Theodorus Foppele [QuMa0131606], geboren op 25-01-1875 in Bergen op Zoom. Volgt VII-dz.
2 Johannes Cornelis Foppele [QuMa0131606], geboren op 27-04-1881 in Bergen op Zoom. Volgt VII-ea.

VI-at Adriana Verbiest [QuMa0131605] is geboren op 25-12-1847 in Bergen op Zoom, dochter van Petrus Verbiest [QuMa0131604] (zie V-o) en Anna Raats [QuMa0173005]. Van de geboorte is aangifte gedaan op 27-12-1847 [bron: akte 233]. Adriana is overleden op 22-05-1926 in Roosendaal, 78 jaar oud. Van het overlijden is aangifte gedaan [bron: akte 132]. Adriana trouwde, 25 jaar oud, op 03-07-1873 in Bergen op Zoom [bron: akte 55] met **Hermanus Vos**, 26 jaar oud. Hermanus is geboren op 19-10-1846 in Nijmegen, zoon van Hermanus Vos en Maria Christina van der Sanden. Hermanus is overleden op 16-10-1913 in Bergen op Zoom, 66 jaar oud. Van het overlijden is aangifte gedaan [bron: akte 217].

Kinderen van Adriana en Hermanus:

1 Adrianus Vos [QuMa0131606], geboren op 27-07-1870 in Bergen op Zoom. Volgt VII-eb.
2 Johannes Petrus Vos [QuMa0131606], geboren op 27-06-1872 in Bergen op Zoom. Volgt VII-ec.
3 Maria Christina Vos [QuMa0131606], geboren op 12-11-1874 in Krabbendijke. Volgt VII-ed.
4 Johanna Vos [QuMa0131606], geboren op 02-09-1876 in Krabbendijke. Volgt VII-ee.
5 Agnes Vos [QuMa0131606], geboren op 10-09-1878 in Krabbedijke.
6 Willem Franciscus Vos [QuMa0131606], geboren op 16-04-1880 in Krabbendijke. Volgt VII-ef.
7 Francisca Vos [QuMa0131606], geboren op 19-08-1882 in Krabbedijke.
8 Petrus Hermanus Vos [QuMa0131606], geboren op 14-04-1884 in Krabbedijke. Volgt VII-eg.
9 Gerrit Bernardus Vos [QuMa0131606], geboren op 12-05-1886 in Krabbedijke.
10 Cornelia Alida Vos [QuMa0131606], geboren op 06-07-1887 in Krabbendijke. Volgt VII-eh.
11 Gerardus Philippus Vos [QuMa0131606], geboren op 29-10-1889 in Roosendaal. Volgt VII-ei.
12 Cornelis Hubertus Vos [QuMa0131606], geboren op 21-09-1891 in Roosendaal. Van de geboorte is aangifte gedaan [bron: akte 299]. Cornelis is overleden op 05-05-1910 in Roosendaal & Nispen, 18 jaar oud.

VI-au Roeland Jaspers [QuMa0131605] is geboren in 1850 in Bergen op Zoom, zoon van Cornelis Jaspers en Maria Jacoba Verbiest [QuMa0131604] (zie V-q). Roeland trouwde, 31 of 32 jaar oud, op 07-09-1882 in Bergen op Zoom [bron: akte 57] met **Catharina Proost**, 25 jaar oud. Catharina is geboren op 19-03-1857 in Bergen op Zoom, dochter van Nicolaas Proost en Elisabeth Heijstraten. Van de geboorte is aangifte gedaan [bron: akte 59].

Kind van Roeland en Catharina:

1 Nicolaas Jaspers [QuMa0131606], geboren in 1882 in Bergen op Zoom. Volgt VII-ej.

VI-av Johanna Magdalena Jaspers [QuMa0131605] is geboren op 22-05-1852 in Bergen op Zoom, dochter van Cornelis Jaspers en Maria Jacoba Verbiest [QuMa0131604] (zie V-q). Van de geboorte is aangifte gedaan [bron: akte 114]. Johanna trouwde, 21 jaar oud, op 30-04-1874 in Bergen op Zoom [bron: akte 21] met **Franciscus**

Jacobus Withagen [QuMa1057009], 23 jaar oud. Franciscus is geboren op 19-05-1850 in Bergen op Zoom, zoon van Cornelia Withagen [QuMa1057008].

Kinderen van Johanna en Franciscus:

1 Jacoba Withagen [QuMa0131606], geboren op 07-09-1874 in Bergen op Zoom. Volgt VII-ek.
2 Franciscus Withagen [QuMa0131606], geboren op 12-02-1889 in Bergen op Zoom. Volgt VII-el.

VI-aw Johanna Jaspers [QuMa0131605] is geboren op 21-12-1863 in Bergen op Zoom (NB), dochter van Cornelis Jaspers en Maria Jacoba Verbiest [QuMa0131604] (zie V-q). Johanna is overleden op 27-05-1894 in Bergen op Zoom, 30 jaar oud. Johanna trouwde, 22 jaar oud, op 22-06-1886 in Bergen op Zoom (NB) met **Adrianus Becht**, 22 jaar oud. Adrianus is geboren op 06-09-1863 in Rotterdam (ZH), zoon van Jacob Becht en Elisabeth Bastiaanse. Adrianus is overleden op 19-03-1949 in Zevenbergen (NB), 85 jaar oud. Adrianus trouwde later op 06-05-1895 in Bergen op Zoom [bron: akte 26] met Johanna Catharina Jansen (geb. 1858).
Beroep:
kuiper

Kinderen van Johanna en Adrianus:

1 Jacoba Elisabeth Maria Becht, geboren op 05-05-1886 in Bergen op Zoom (NB). Volgt VII-em.
2 Cornelis Jacobus Becht, geboren op 22-10-1887 in Bergen op Zoom (NB).
3 Jacobus Johannes Becht [QuMa0131606], geboren op 21-02-1889 in Bergen op Zoom (NB). Volgt VII-en.
4 Roeland Becht, geboren op 07-11-1892 in Bergen op Zoom (NB). Volgt VII-eo.
5 Elizabeth Becht, geboren op 12-03-1894 in Bergen op Zoom (NB). Volgt VII-ep.

VI-ax Johannes Jaspers [QuMa0131605] is geboren op 13-04-1865 in Bergen op Zoom, zoon van Cornelis Jaspers en Maria Jacoba Verbiest [QuMa0131604] (zie V-q). Johannes:
(1) trouwde, 29 jaar oud, op 11-06-1894 [bron: akte 44] met **Josina Wienk [QuMa0370606]**, 29 jaar oud. Josina is geboren op 29-01-1865 in Bergen op Zoom, dochter van Antonie Wienk en Cornelia van Broekhoven [QuMa0370605]. Van de geboorte is aangifte gedaan [bron: Akte 24]. Josina is overleden op 11-12-1900 in Bergen op Zoom, 35 jaar oud. Josina is weduwe van Hendrikus van Tilburg [QuMa0167206] (1863-1892), met wie zij trouwde op 07-01-1886 in Bergen op Zoom [bron: akte 1].
(2) trouwde, 38 jaar oud, op 16-04-1903 in Bergen op Zoom [bron: akte 13] met **Johanna Adriana Otto [Quma0069605]**, 26 jaar oud. Johanna is geboren op 22-11-1876 in Bergen op Zoom, dochter van Johannes George Otto [QuMa0282006] en Johanna Verbogt [Quma0069604].

Kinderen van Johannes en Josina:

1 Cornelis Johan Jaspers [QuMa0131606], geboren op 30-03-1895 in Bergen op Zoom. Volgt VII-eq.
2 Marinus Jaspers [QuMa0131606], geboren op 25-08-1897 in Bergen op Zoom. Volgt VII-er.

Kinderen van Johannes en Johanna:

3 Roeland Jaspers [Quma0069606], geboren op 26-06-1904 in Tilburg.
4 Johanna Jaspers [Quma0069606], geboren op 29-07-1905 in Bergen op Zoom.
5 Helena Jaspers [Quma0069606], geboren op 14-04-1908 in Bergen op Zoom.
6 Jacoba Adriana Jaspers [Quma0069606], geboren op 30-11-1919 in Bergen op Zoom.

VI-ay Johanna Antonetta van de Watering [QuMa0131605] is geboren op 17-03-1850 in Bergen op Zoom, dochter van Daniël van de Watering [QuMa0131604] (zie V-s) en Catharina Jaspers. Johanna is overleden op 05-12-1917 in Bergen op Zoom, 67 jaar oud. Johanna trouwde, 20 jaar oud, op 28-07-1870 in Bergen op Zoom met **Paulus Theodorus Thomas Borghouts [QuMa0728606]**, 25 jaar oud. Paulus is geboren op 21-12-1844 in Bergen op Zoom, zoon van Paulus Borghouts [QuMa0728605] en Antonetta Peeters. Paulus is overleden op 20-10-1913 in Bergen op Zoom, 68 jaar oud.

Kind van Johanna en Paulus:

1 Cornelia Christina Borghouts [QuMa0131606], geboren op 17-01-1874 in Oosterhout. Volgt VII-es.

VI-az Johannes Petrus van de Watering [QuMa0131605] is geboren op 05-10-1851 in Bergen op Zoom, zoon van Daniël van de Watering [QuMa0131604] (zie V-s) en Catharina Jaspers. Van de geboorte is aangifte gedaan [bron: akte 194]. Johannes is overleden op 09-09-1940 in Bergen op Zoom, 88 jaar oud. Johannes:
(1) trouwde, 25 jaar oud, op 30-07-1877 in Bergen op Zoom [bron: akte 47] met **Maria Johanna Weijdt**, 23 jaar oud. Maria is geboren op 09-04-1854 in Bergen op Zoom, dochter van Barend Weijdt en Helena Elisabeth Baartmans. Van de geboorte is aangifte gedaan [bron: akte 99]. Maria is overleden op 06-04-1907 in Bergen op Zoom, 52 jaar oud.
(2) trouwde, 56 jaar oud, op 27-04-1908 in Bergen op Zoom [bron: Akte 22] met **Catharina Maria Luijkx**, 37 jaar oud. Catharina is geboren op 17-07-1870 in Halsteren, dochter van Cornelis Luijkx en Carolina Francisca van Hoek. Catharina is overleden op 06-11-1956 in Halsteren, 86 jaar oud. Van het overlijden is aangifte gedaan [bron: akte 47].

Kinderen van Johannes en Maria:

1 Daniël van de Watering [QuMa0131606], geboren op 28-07-1878 in Bergen op Zoom. Volgt VII-et.
2 Bernardus Jacobus van de Watering [QuMa0131606], geboren op 21-11-1879 in Bergen op Zoom. Volgt VII-eu.
3 Johannes Christianus van der Watering [QuMa0131606], geboren op 24-06-1881 in Bergen op Zoom. Volgt VII-ev.
4 Lambertus Marinus van de Watering [QuMa0131606], geboren op 24-12-1883 in Bergen op Zoom. Volgt VII-ew.
5 Johannes Lambertus van de Watering [QuMa0131606], geboren op 20-07-1885 in Bergen op Zoom. Van de geboorte is aangifte gedaan [bron: akte 235].
6 Johanna Paulina van de Watering [QuMa0131606], geboren op 31-01-1888 in Bergen op Zoom. Van de geboorte is aangifte gedaan [bron: akte 43].

7 Johannes Petrus van de Watering [QuMa0131606], geboren op 17-09-1890 in Bergen op Zoom. Van de geboorte is aangifte gedaan [bron: akte 326].
8 Adriana van de Watering [QuMa0131606], geboren op 14-03-1893 in Bergen op Zoom. Van de geboorte is aangifte gedaan [bron: akte 98].
9 Paulus Theodorus Cornelis Marinus van de Watering [QuMa0131606], geboren op 18-11-1894 in Bergen op Zoom. Volgt VII-ex.
10 Bernardus Theodorus van de Watering [QuMa0131606], geboren op 06-10-1900 in Bergen op Zoom. Van de geboorte is aangifte gedaan [bron: akte 381].

Kind van Johannes en Catharina:

11 Cornelius Carolus Joannes Watering [Quma0131606], geboren op 06-04-1909 in Bergen op Zoom. Volgt VII-ey.

VI-ba Marinus van de Watering [QuMa0131605] is geboren op 11-11-1853 in Bergen op Zoom, zoon van Daniël van de Watering [QuMa0131604] (zie V-s) en Catharina Jaspers. Van de geboorte is aangifte gedaan [bron: Akte 251]. Marinus is overleden op 20-09-1938 in Bergen op Zoom, 84 jaar oud. Marinus:
(1) trouwde, 26 jaar oud, op 29-12-1879 in Bergen op Zoom [bron: akte 64] met **Maria Catharina Hommel**, 28 jaar oud. Maria is geboren op 12-08-1851 in Oud Vossemeer, dochter van Jan Hommel en Maria Huijsmans. Van de geboorte is aangifte gedaan [bron: Akte 48]. Maria is overleden op 08-01-1886 in Bergen op Zoom, 34 jaar oud.
(2) trouwde, 33 jaar oud, op 13-01-1887 in Steenbergen [bron: akte 6] met **Adriana Krul**, 37 jaar oud. Adriana is geboren op 14-12-1849 in Steenbergen, dochter van Jan Gregorius Krul en Hendrika van Kampen. Adriana is overleden op 04-04-1888 in Bergen op Zoom, 38 jaar oud.
(3) trouwde, 35 jaar oud, op 02-05-1889 in Bergen op Zoom [bron: Akte 22] met **Anna Cornelia Heijmans [Quma0070805]**, 26 jaar oud. Anna is geboren op 19-05-1862 in Steenbergen, dochter van Kornelis Heijmans [Quma0073203] en Sebastiana Kostermans [Quma0070804]. Anna is overleden op 29-06-1932 in Bergen op Zoom, 70 jaar oud.

Kinderen van Marinus en Maria:

1 Maria Catharina van de Watering [QuMa0131606], geboren op 17-11-1880 in Bergen op Zoom. Van de geboorte is aangifte gedaan [bron: akte 364].
2 Daniel Johannes van de Watering [QuMa0131606], geboren op 19-09-1882 in Bergen op Zoom. Van de geboorte is aangifte gedaan [bron: akte 279].
3 Marie van de Watering [QuMa0131606], geboren op 13-04-1884 in Bergen op Zoom. Van de geboorte is aangifte gedaan [bron: akte 131].
4 Johannes van de Watering [QuMa0131606], geboren op 18-11-1885 in Bergen op Zoom. Van de geboorte is aangifte gedaan [bron: akte 399].

Kinderen van Marinus en Anna:

5 Sebastiana Lucia Maria van de Watering [Quma0070806], geboren op 10-05-1886 in Steenbergen. Volgt VII-ez.
6 Cornelis Daniel van de Watering [Quma0070806], geboren op 19-12-1889 in Bergen op Zoom. Van de geboorte is aangifte gedaan [bron: Akte 486].
7 Johannes van de Watering [Quma0070806], geboren op 26-07-1892 in Bergen op Zoom. Volgt VII-fa.
8 Lucia van de Watering [Quma0070806], geboren op 19-03-1894 in Bergen op Zoom. Volgt VII-fb.

9 Anna Maria van de Watering [Quma0070806], geboren op 26-12-1895 in Bergen op Zoom. Van de geboorte is aangifte gedaan [bron: akte 469].
10 Louisa van de Watering [Quma0070806], geboren op 30-06-1897 in Bergen op Zoom. Van de geboorte is aangifte gedaan [bron: akte 235].
11 Christiaan van de Watering [Quma0070806], geboren op 11-01-1900 in Bergen op Zoom. Van de geboorte is aangifte gedaan [bron: Akte 24].
12 Adriana van de Watering [Quma0070806], geboren op 04-07-1905 in Bergen op Zoom. Volgt VII-fc.

VI-bb Helena van de Watering [QuMa0131605] is geboren op 23-09-1857 in Bergen op Zoom, dochter van Daniël van de Watering [QuMa0131604] (zie V-s) en Catharina Jaspers. Van de geboorte is aangifte gedaan [bron: akte 178]. Helena is overleden op 16-12-1931 in Bergen op Zoom, 74 jaar oud. Helena trouwde, 27 jaar oud, op 06-07-1885 in Bergen op Zoom [bron: akte 40] met **Jan Herman Burger**, 36 jaar oud. Jan is geboren op 17-02-1849 in Amsterdam. Jan is overleden op 09-05-1929 in Bergen op Zoom, 80 jaar oud.

Kind van Helena en Jan:

1 Roeland Burger, geboren op 02-03-1897 in Bergen op Zoom. Volgt VII-fd.

VI-bc Johanna van de Watering [QuMa0131605] is geboren op 14-03-1852 in Bergen op Zoom, dochter van Jacobus van de Watering [QuMa0131604] (zie V-t) en Petronella Wuijts [QuMa0486806]. Johanna is overleden op 03-02-1925 in Bergen op Zoom, 72 jaar oud. Johanna trouwde, 27 jaar oud, op 23-04-1879 in Woensdrecht met **Cornelis Franken [Quma0041203]**, 24 jaar oud. Cornelis is geboren op 01-06-1854 in Bergen op Zoom, zoon van Martinus Antonius Franken en Helena Hopmans [Quma0041202]. Van de geboorte is aangifte gedaan [bron: akte 135]. Cornelis is overleden op 27-01-1934 in Bergen op Zoom, 79 jaar oud.

Kinderen van Johanna en Cornelis:

1 Helena Franken [Quma0041204], geboren op 24-07-1879 in Bergen op Zoom. Volgt VII-fe.
2 Martinus Franken [Quma0041204], geboren op 18-11-1881 in Bergen op Zoom. Martinus is overleden op 04-12-1881 in Bergen op Zoom, 16 dagen oud.
3 Martinus Franken [Quma0041204], geboren op 02-04-1883 in Bergen op Zoom. Volgt VII-ff.
4 Walterus Franken [Quma0041204], geboren op 23-06-1886 in Bergen op Zoom. Van de geboorte is aangifte gedaan [bron: akte 230].
5 Jacobus Franken [Quma0041204], geboren op 02-01-1890 in Bergen op Zoom. Van de geboorte is aangifte gedaan [bron: akte 3]. Jacobus is overleden op 19-12-1909 in Bergen op Zoom, 19 jaar oud.
6 Petrus Franken [Quma0041204], geboren op 02-01-1890 in Bergen op Zoom. Petrus is overleden op 09-02-1890 in Bergen op Zoom, 1 maand oud.
7 Petrus Franken [Quma0041204], geboren op 16-04-1892 in Bergen op Zoom.

VI-bd Johanna Hopmans [QuMa0131605] is geboren op 21-08-1858 in Bergen op Zoom, dochter van Johannes Baptist Hopmans [QuMa0281005] en Johanna Catharina van de Watering [QuMa0131604] (zie V-u). Johanna is overleden op 16-01-1936 in Bergen op Zoom, 77 jaar oud. Johanna trouwde, 19 jaar oud, op 19-11-1877 in

Bergen op Zoom [bron: akte 73] met **Petrus Bernardus Bernaards**, 32 jaar oud. Petrus is geboren op 24-09-1845 in Lepelstraat, zoon van Johannes Bernaards [QuMa0544606] en Pieternella van Ginneken. Petrus is overleden op 15-06-1934 in Tilburg, 88 jaar oud.

Kinderen van Johanna en Petrus:

1 Johannes Bernaards [QuMa0131606], geboren op 28-09-1878 in Bergen op Zoom. Volgt VII-fg.
2 Wilhelmus Bernaards [QuMa0131606], geboren op 29-09-1884 in Bergen op Zoom. Volgt VII-fh.
3 Petrus Johannes Bernaards [QuMa0131606], geboren op 21-01-1886 in Bergen op Zoom. Volgt VII-fi.
4 Johanna Bernaards [QuMa0131606], geboren op 14-08-1888 in Bergen op Zoom. Volgt VII-fj.

VI-be Catharina Hopmans [QuMa0131605] is geboren op 20-09-1863 in Bergen op Zoom, dochter van Johannes Baptist Hopmans [QuMa0281005] en Johanna Catharina van de Watering [QuMa0131604] (zie V-u). Catharina is overleden op 22-04-1927 in Bergen op Zoom, 63 jaar oud. Catharina trouwde, 18 jaar oud, op 13-04-1882 in Bergen op Zoom [bron: akte 14] met **Wilhelmus Groffen [Quma0067005]**, 20 jaar oud. Wilhelmus is geboren op 15-09-1861 in Bergen op Zoom, zoon van Gabriel Groffen [QuMa0701706] en Cornelia Backx [Quma0067004]. Van de geboorte is aangifte gedaan op 16-09-1861 [bron: akte 215]. Wilhelmus is overleden op 08-06-1943 in Bergen op Zoom, 81 jaar oud. Van het overlijden is aangifte gedaan op 08-06-1943 [bron: akte 172]. Wilhelmus trouwde later op 15-10-1928 in Bergen op Zoom [bron: akte 117] met Anna van den Boom [Quma0085004] (1861-1935).

Kinderen van Catharina en Wilhelmus:

1 Wilhelmus Groffen [Quma0067006], geboren op 18-08-1882 in Bergen op Zoom. Volgt VII-fk.
2 Johannes (Jan) Groffen [Quma0067006], geboren op 14-10-1884 in Bergen op Zoom. Volgt VII-fl.
3 Petrus Groffen [Quma0067006], geboren op 26-06-1887 in Bergen op Zoom. Volgt VII-fm.
4 Johanna Groffen [Quma0067006], geboren op 11-08-1889 in Bergen op Zoom. Volgt VII-fn.
5 Adrianus Groffen [Quma0067006], geboren op 09-02-1892 in Bergen op Zoom. Van de geboorte is aangifte gedaan [bron: akte 49].
6 Sebastianus Groffen [Quma0067006], geboren op 18-03-1895 in Bergen op Zoom. Volgt VII-fo.
7 Cornelia Groffen [Quma0067006], geboren op 05-12-1897 in Bergen op Zoom. Van de geboorte is aangifte gedaan [bron: akte 431].

VI-bf Petrus Johannes Hopmans [QuMa0131605] is geboren op 12-06-1866 in Bergen op Zoom, zoon van Johannes Baptist Hopmans [QuMa0281005] en Johanna Catharina van de Watering [QuMa0131604] (zie V-u). Petrus is overleden op 03-02-1906 in Bergen op Zoom, 39 jaar oud. Petrus trouwde, 26 jaar oud, op 20-09-1892 in Bergen op Zoom met **Elisabeth Nuijten [QuMa0166606]**, 27 jaar oud. Elisabeth is geboren op 17-09-1865 in Bergen op Zoom, dochter van Johannes Baptist Nuijten [QuMa0166605] en Maria Bremers. Elisabeth is overleden op 03-02-1946 in Bergen op Zoom, 80 jaar oud.

Kinderen van Petrus en Elisabeth:

1 Johannes Baptist Hopmans [QuMa0131606], geboren op 11-11-1892 in Bergen op Zoom. Volgt VII-fp.
2 Cornelis Johannes Hopmans [QuMa0131606], geboren op 08-12-1893 in Bergen op Zoom.
3 Johanna Hopmans [QuMa0131606], geboren op 22-10-1895 in Bergen op Zoom. Volgt VII-fq.
4 Maria Johanna Hopmans [QuMa0131606], geboren op 16-03-1897 in Bergen op Zoom. Volgt VII-fr.
5 Jacobus Hopmans [QuMa0131606], geboren op 20-12-1898 in Bergen op Zoom.
6 Petrus Johannes Hopmans [QuMa0131606], geboren op 13-02-1901 in Bergen op Zoom. Petrus is overleden op 07-04-1902 in Bergen op Zoom, 1 jaar oud.
7 Adriana Hopmans [QuMa0131606], geboren op 07-01-1903 in Bergen op Zoom. Volgt VII-fs.
8 Petrus Marinus Hopmans [QuMa0131606], geboren op 26-09-1904 in Bergen op Zoom.

VI-bg Christianus Hopmans [QuMa0131605] is geboren op 21-05-1867 in Bergen op Zoom, zoon van Johannes Baptist Hopmans [QuMa0281005] en Johanna Catharina van de Watering [QuMa0131604] (zie V-u). Van de geboorte is aangifte gedaan [bron: akte 127]. Christianus is overleden op 26-10-1942 in Bergen op Zoom, 75 jaar oud.

Beroep:
broodbakker

Christianus trouwde, 22 jaar oud, op 13-06-1889 in Bergen op Zoom [bron: akte 32] met **Johanna Cornelia Stok [Quma0091404]**, 19 jaar oud. Johanna is geboren op 27-01-1870 in Wouw, dochter van Johannes Stok [QuMa0128005] en Johanna Cornelia van Eekelen [Quma0091403]. Johanna is overleden op 26-09-1941 in Bergen op Zoom, 71 jaar oud.

Kinderen van Christianus en Johanna:

1 Cornelia Hopmans [Quma0091405], geboren op 01-01-1890 in Bergen op Zoom. Volgt VII-ft.
2 Petrus Cornelis Hopmans [Quma0091405], geboren op 29-10-1894 in Bergen op Zoom. Volgt VII-fu.
3 Franciscus Marinus Hopmans [Quma0091405], geboren op 24-02-1901 in Bergen op Zoom. Volgt VII-fv.
4 Johanna Adriana Hopmans [Quma0091405], geboren op 10-05-1902 in Bergen op Zoom. Volgt VII-fw.
5 Martinus Hopmans [Quma0091405], geboren op 05-08-1904 in Bergen op Zoom. Volgt VII-fx.
6 Cornelia Maria Hopmans [Quma0091405], geboren op 17-09-1907 in Bergen op Zoom. Volgt VII-fy.
7 Hubertus Hopmans [Quma0091405], geboren op 01-08-1910 in Bergen op Zoom. Volgt VII-fz.
8 Cornelia Hopmans [Quma0091405], geboren op 04-08-1912 in Bergen op Zoom. Volgt VII-ga.
9 Cornelis Petrus Hopmans [Quma0091405], geboren op 01-03-1914 in Bergen op Zoom. Volgt VII-gb.

VI-bh Jacobus Hopmans [QuMa0131605] is geboren op 21-04-1870 in Bergen op Zoom, zoon van Johannes Baptist Hopmans [QuMa0281005] en Johanna Catharina van de Watering [QuMa0131604] (zie V-u). Van de geboorte is aangifte gedaan [bron: akte 95]. Jacobus is overleden op 22-12-1933 in Bergen op Zoom, 63 jaar oud. Jacobus:
(1) trouwde, 23 jaar oud, op 06-11-1893 in Bergen op Zoom met **Laurentia van Dessel [QuMa0046003]**, 22 jaar oud. Laurentia is geboren op 11-11-1870 in Steenbergen, dochter van Hendrik van Dessel [QuMa0255205] en Anna Cornelia van Giels [QuMa0046002]. Van de geboorte is aangifte gedaan [bron: akte 185]. Laurentia is overleden op 12-02-1931 in Bergen op Zoom, 60 jaar oud.
(2) trouwde, 62 jaar oud, op 27-04-1932 in Tilburg met **Maria Catharina Elisabeth Leijs**, 60 jaar oud. Maria is geboren op 29-02-1872 in Bergen op Zoom, dochter van Joannes Leijs en Sophia Joosen [QuMa0495207]. Van de geboorte is aangifte gedaan op 01-03-1872 [bron: akte 74]. Maria is overleden op 04-06-1945 in Halsteren, 73 jaar oud.

Kinderen van Jacobus en Laurentia:

1 Anna Cornelia Hopmans [QuMa0046004], geboren op 08-02-1894 in Bergen op Zoom. Volgt VII-gc.
2 Pieternella Hopmans [QuMa0046004], geboren op 29-02-1896 in Bergen op Zoom. Volgt VII-gd.
3 Johanna Catharina Hopmans [QuMa0046004], geboren op 28-08-1897 in Bergen op Zoom. Van de geboorte is aangifte gedaan [bron: akte 296]. Johanna is overleden op 30-01-1898 in Bergen op Zoom, 5 maanden oud.
4 Johanna Catharina Hopmans [QuMa0046004], geboren op 27-04-1899 in Bergen op Zoom. Van de geboorte is aangifte gedaan [bron: akte 138]. Johanna is overleden op 25-04-1916 in Bergen op Zoom, 16 jaar oud.
5 Johanna Petronella Hopmans [QuMa0046004], geboren op 24-05-1901 in Bergen op Zoom. Volgt VII-ge.
6 Anna Petronella Hopmans [QuMa0046004], geboren op 21-03-1903 in Bergen op Zoom. Van de geboorte is aangifte gedaan [bron: akte 111]. Anna is overleden op 02-04-1903 in Bergen op Zoom, 12 dagen oud.
7 Johannes Baptist Hopmans [QuMa0046004], geboren op 15-10-1904 in Bergen op Zoom. Volgt VII-gf.
8 Catharina Hopmans [QuMa0046004], geboren op 16-04-1907 in Bergen op Zoom. Volgt VII-gg.
9 Hendrikus Hopmans [QuMa0046004], geboren op 23-03-1909 in Bergen op Zoom. Volgt VII-gh.
10 Petrus Gerardus Hopmans [QuMa0046004], geboren op 17-06-1915 in Bergen op Zoom. Volgt VII-gi.

VI-bi Antonetta Hopmans [QuMa0131605] is geboren op 23-11-1872 in Bergen op Zoom, dochter van Johannes Baptist Hopmans [QuMa0281005] en Johanna Catharina van de Watering [QuMa0131604] (zie V-u). Van de geboorte is aangifte gedaan [bron: akte 323]. Antonetta is overleden op 29-12-1909 in Bergen op Zoom, 37 jaar oud. Antonetta:
(1) trouwde, 18 jaar oud, op 11-12-1890 in Bergen op Zoom [bron: akte 72] met **Adrianus van Pul [Quma0041804]**, 28 jaar oud. Adrianus is geboren op 14-05-1862 in Wouw, zoon van Petrus Johannes van Pul [QuMa0159804] en Anna Cornelia Michielsen [Quma0041803]. Adrianus is overleden op 28-11-1907 in Bergen op Zoom, 45 jaar oud.

(2) trouwde, 35 jaar oud, op 15-10-1908 in Bergen op Zoom met **Franciscus Maria IJsermans [Quma0063204]**, 30 jaar oud. Franciscus is geboren op 02-11-1877 in Bergen op Zoom, zoon van Marinus IJsermans [Quma0063203] en Johanna Cornelia van Eekelen [Quma0091403].

Kinderen van Antonetta en Adrianus:

1 Johanna Cornelia van Pul [Quma0041805], geboren op 01-02-1902 in Bergen op Zoom.
2 Johanna Cornelia van Pul [Quma0041805], geboren op 21-04-1905 in Bergen op Zoom. Volgt VII-gj.

Kind van Antonetta en Franciscus:

3 Doodgeboren Kind IJsermans [Quma0063205], levenloos geboren kind, geboren op 06-12-1909 in Bergen op Zoom.

VI-bj Adrianus Verbiest [QuMa0131605] is geboren op 04-09-1865 in Bergen op Zoom, zoon van Daniel Verbiest [QuMa0131604] (zie V-v) en Johanna Groffen. Adrianus trouwde, 28 jaar oud, op 30-08-1894 in Bergen op Zoom met **Johanna van Broekhoven [QuMa0370606]**, 26 jaar oud. Johanna is geboren op 25-07-1868 in Bergen op Zoom, dochter van Wilhelmus van Broekhoven [QuMa0370605] en Thona van Tongeren.

Kinderen van Adrianus en Johanna:

1 Antonia Verbiest [QuMa0131606], geboren op 06-09-1895 in Bergen op Zoom.
2 Wilhelmus Verbiest [QuMa0131606], geboren op 23-11-1897 in Bergen op Zoom.
3 Cornelia Johanna Verbiest [QuMa0131606], geboren op 02-11-1899 in Bergen op Zoom.
4 Daniël Johannes Verbiest [QuMa0131606], geboren op 29-07-1902 in Bergen op Zoom.
5 Aldegonda Philomena Verbiest [QuMa0131606], geboren op 01-10-1905 in Bergen op Zoom.
6 Hendricus Cornelis Verbiest [QuMa0131606], geboren op 01-10-1905 in Bergen op Zoom. Hendricus is overleden op 23-06-1906 in Bergen op Zoom, 8 maanden oud.
7 Maria Johanna Verbiest [QuMa0131606], geboren op 07-01-1907 in Bergen op Zoom. Volgt VII-gk.
8 Johannes Adrianus Verbiest [QuMa0131606], geboren op 04-06-1910 in Bergen op Zoom.

VI-bk Johannes Franciscus Dietvorst [Quma0072404] is geboren op 21-02-1860 in Bergen op Zoom, zoon van Dionisius Dietvorst [Quma0072403] en Joanna Catharina Verbiest [QuMa0131604] (zie V-w). Van de geboorte is aangifte gedaan [bron: akte 42]. Johannes is overleden op 17-04-1926 in Bergen op Zoom, 66 jaar oud. Johannes trouwde, 30 jaar oud, op 06-11-1890 in Bergen op Zoom [bron: akte 61] met **Maria Adriana van de Riet [QuMa0035803]**, 28 jaar oud. Maria is geboren op 17-08-1862 in Steenbergen, dochter van Christianus van de Riet [QuMa0035802] en Wilhelmina van Loenhout. Van de geboorte is aangifte gedaan [bron: akte 117].

Kinderen van Johannes en Maria:

1 Wilhelmina Dietvorst [QuMa0035804], geboren op 30-09-1891 in Bergen op Zoom. Volgt VII-gl.
2 Dionisius Christianus Dietvorst [QuMa0035804], geboren op 11-03-1893 in Bergen op Zoom. Van de geboorte is aangifte gedaan [bron: akte 93].
3 Johanna Adriana Dietvorst [QuMa0035804], geboren op 28-03-1894 in Bergen op Zoom. Van de geboorte is aangifte gedaan [bron: akte 104].
4 Engelina Maria Dietvorst [QuMa0035804], geboren op 10-04-1895 in Bergen op Zoom. Volgt VII-gm.
5 Dionisius Christianus Dietvorst [QuMa0035804], geboren op 09-06-1896 in Bergen op Zoom. Volgt VII-gn.
6 Christianus Dietvorst [QuMa0035804], geboren op 19-12-1899 in Bergen op Zoom. Van de geboorte is aangifte gedaan [bron: akte 459].
7 Christianus Anthonius Dietvorst [QuMa0035804], geboren op 12-06-1901 in Bergen op Zoom. Van de geboorte is aangifte gedaan [bron: akte 218].
8 Adriana Geertruda Dietvorst [QuMa0035804], geboren op 13-09-1904 in Bergen op Zoom. Van de geboorte is aangifte gedaan [bron: akte 311]. Adriana is overleden op 11-06-1905 in Bergen op Zoom, 8 maanden oud.

VI-bl Adriana Dietvorst [Quma0072404] is geboren op 18-08-1863 in Bergen op Zoom, dochter van Dionisius Dietvorst [Quma0072403] en Joanna Catharina Verbiest [QuMa0131604] (zie V-w). Adriana is overleden op 16-10-1900 in Bergen op Zoom, 37 jaar oud. Adriana trouwde, 27 jaar oud, op 04-05-1891 in Bergen op Zoom met **Antonius Demmers [QuMa0272007]**, 29 jaar oud. Antonius is geboren op 10-04-1862 in Bergen op Zoom, zoon van Petrus Demmers en Dingena de Kock [QuMa0272006]. Antonius is overleden op 09-04-1907 in ’s Gravenhage, 44 jaar oud. Antonius trouwde later op 10-02-1902 in Bergen op Zoom [bron: akte 14] met Adriana Maria Suijkerbuijk [QuMa0123805] (1868-1947).

VI-bm Christianus Dietvorst [Quma0072404] is geboren op 13-10-1865 in Bergen op Zoom, zoon van Dionisius Dietvorst [Quma0072403] en Joanna Catharina Verbiest [QuMa0131604] (zie V-w). Christianus is overleden op 22-03-1935 in Halsteren, 69 jaar oud. Christianus trouwde, 27 jaar oud, op 25-05-1893 in Bergen op Zoom [bron: akte 44] met **Maria Cornelia Musters [QuMa0290606]**, 23 jaar oud. Maria is geboren op 06-12-1869 in Halsteren, dochter van Marijn Musters [QuMa0297605] en Pieternella Klaassen [QuMa0290605]. Maria is overleden op 27-04-1955 in Oud Vossemeer, 85 jaar oud. Van het overlijden is aangifte gedaan [bron: akte 11]. Zij is begraven op 30-04-1955 in Oud Vossemeer.

Kinderen van Christianus en Maria:

1 Johanna Catharina Dietvorst [Quma0072405], geboren op 19-10-1895 in Bergen op Zoom. Volgt VII-go.
2 Pieternella Dietvorst [Quma0072405], geboren op 11-02-1898 in Bergen op Zoom. Volgt VII-gp.
3 Antonius Dietvorst [Quma0072405], geboren op 17-08-1903 in Halsteren. Volgt VII-gq.

VI-bn Petrus Dietvorst [Quma0072404] is geboren op 04-03-1869 in Bergen op Zoom, zoon van Dionisius Dietvorst [Quma0072403] en Joanna Catharina Verbiest [QuMa0131604] (zie V-w). Van de geboorte is aangifte gedaan [bron: akte 43]. Petrus is overleden op 12-03-1940 in Bergen op Zoom, 71 jaar oud. Petrus trouwde, 28 jaar oud,

op 29-07-1897 in Wouw [bron: akte 17] met **Anna Suijkerbuijk [QuMa0123805]**, 26 jaar oud. Anna is geboren op 01-07-1871 in Steenbergen, dochter van Jan Suijkerbuijk [QuMa0128405] en Wilhelmina van den Bergh [QuMa0123804]. Van de geboorte is aangifte gedaan [bron: akte 92].

Kinderen van Petrus en Anna:

1 Wilhelmina Dietvorst [Quma0072405], geboren op 13-12-1897 in Bergen op Zoom.
2 Dionisius Dietvorst [Quma0072405], geboren op 07-06-1899 in Bergen op Zoom.
3 Johanna Maria Dietvorst [Quma0072405], geboren op 19-06-1900 in Bergen op Zoom. Johanna is overleden op 18-08-1901 in Bergen op Zoom, 1 jaar oud.
4 Johannes Dietvorst [Quma0072405], geboren op 23-06-1902 in Bergen op Zoom. Johannes is overleden op 21-07-1907 in Bergen op Zoom, 5 jaar oud.
5 Johanna Catharina Dietvorst [Quma0072405], geboren op 06-12-1903 in Bergen op Zoom. Johanna is overleden op 15-09-1904 in Bergen op Zoom, 9 maanden oud.
6 Johanna Maria Dietvorst [Quma0072405], geboren op 29-07-1905 in Bergen op Zoom. Johanna is overleden op 23-02-1916 in Bergen op Zoom, 10 jaar oud.
7 Maria Dietvorst [Quma0072405], geboren op 13-01-1907 in Bergen op Zoom. Maria is overleden op 07-06-1907 in Bergen op Zoom, 4 maanden oud.
8 Jacoba Dietvorst [Quma0072405], geboren op 11-05-1908 in Bergen op Zoom.
9 Adriana Maria Dietvorst [Quma0072405], geboren op 05-07-1910 in Bergen op Zoom. Van de geboorte is aangifte gedaan [bron: akte 237]. Adriana is overleden op 01-12-1913 in Bergen op Zoom, 3 jaar oud.
10 Johannes Dietvorst [Quma0072405], geboren op 07-08-1912 in Bergen op Zoom. Johannes is overleden op 17-11-1913 in Bergen op Zoom, 1 jaar oud.

VI-bo Philomina Jacomina Verbiest [Quma0091004] is geboren op 09-03-1861 in Bergen op Zoom, dochter van Johannes Verbiest [QuMa0131604] (zie V-x) en Petronella Dekkers [Quma0091003]. Van de geboorte is aangifte gedaan [bron: akte 57]. Philomina is overleden op 22-09-1920 in Woensdrecht, 59 jaar oud. Philomina trouwde, 28 jaar oud, op 25-05-1889 in Woensdrecht met **Anthonius van Gemst**, 24 jaar oud. Anthonius is geboren op 29-10-1864 in Ossenisse, zoon van Cornelis van Gemst en Levina Cornelissen. Anthonius is overleden op 30-06-1954 in Woensdrecht, 89 jaar oud.

Kinderen van Philomina en Anthonius:

1 Pieternella van Gemst, geboren op 13-02-1892 in Woensdrecht. Volgt VII-gr.
2 Paulus van Gemst [Quma0091005], geboren in 1896 in Woensdrecht. Volgt VII-gs.

VI-bp Petrus Henricus Verbiest [Quma0091004] is geboren op 07-04-1862 in Woensdrecht, zoon van Johannes Verbiest [QuMa0131604] (zie V-x) en Petronella Dekkers [Quma0091003]. Van de geboorte is aangifte gedaan [bron: akte 17]. Petrus trouwde, 28 jaar oud, op 16-04-1890 in Woensdrecht met **Louisa Linders**

[Quma0086605], 26 jaar oud. Louisa is geboren op 12-06-1863 in Woensdrecht, dochter van Adrianus Linders [Quma0598207] en Anna Catharina Meesters [Quma0086604].

Kinderen van Petrus en Louisa:

1 Johannes Verbiest [Quma0086606], geboren op 20-03-1891 in Woensdrecht. Volgt VII-gt.
2 Adrianus Verbiest [Quma0086606], geboren op 24-04-1892 in Woensdrecht.
3 Petronella Verbiest [Quma0086606], geboren op 12-10-1893 in Woensdrecht.
4 Johanna Verbiest [Quma0086606], geboren op 13-05-1895 in Woensdrecht.
5 Elisabeth Verbiest [Quma0086606], geboren op 12-12-1898 in Woensdrecht.
6 Anna Verbiest [Quma0086606], geboren op 12-09-1900 in Woensdrecht. Volgt VII-gu.
7 Adrianus Verbiest [Quma0086606], geboren op 03-09-1902 in Woensdrecht.

VI-bq Adrianus Verbiest [Quma0091004] is geboren op 11-03-1866 in Woensdrecht, zoon van Johannes Verbiest [QuMa0131604] (zie V-x) en Petronella Dekkers [Quma0091003]. Van de geboorte is aangifte gedaan [bron: akte 13]. Adrianus trouwde, 30 jaar oud, op 07-01-1897 in Woensdrecht met **Johanna Dons [Quma0079804]**, 27 jaar oud. Johanna is geboren op 22-10-1869 in Woensdrecht, dochter van Johannes Baptist Dons [Quma0247606] en Petronella van Loon [Quma0079803]. Johanna is overleden op 24-02-1933 in Bergen op Zoom, 63 jaar oud.

VI-br Henricus Verbiest [Quma0091004] is geboren op 07-06-1870 in Woensdrecht, zoon van Johannes Verbiest [QuMa0131604] (zie V-x) en Petronella Dekkers [Quma0091003]. Van de geboorte is aangifte gedaan [bron: akte 34]. Henricus is overleden op 11-03-1941 in Woensdrecht, 70 jaar oud. Henricus trouwde, 26 jaar oud, op 28-04-1897 in Woensdrecht [bron: akte 13] met **Johanna Catharina Stuijts [QuMa0182205]**, 22 jaar oud. Johanna is geboren op 25-08-1874 in Woensdrecht, dochter van Johannes Baptist Stuijts [QuMa0182204] en Martina Nuijts. Johanna is overleden op 07-04-1940 in Woensdrecht, 65 jaar oud.

Kinderen van Henricus en Johanna:

1 Petrus Johannes Verbiest [Quma0091005], geboren op 01-08-1898 in Woensdrecht. Volgt VII-gv.
2 Petronella Verbiest [Quma0091005], geboren op 30-03-1900 in Woensdrecht. Van de geboorte is aangifte gedaan [bron: akte 20]. Petronella is overleden op 20-01-1901 in Woensdrecht, 9 maanden oud. Van het overlijden is aangifte gedaan [bron: akte 4].
3 Antonius Johannes Verbiest [Quma0091005], geboren op 19-06-1902 in Woensdrecht. Van de geboorte is aangifte gedaan [bron: akte 41]. Antonius is overleden op 15-07-1902 in Woensdrecht, 26 dagen oud. Van het overlijden is aangifte gedaan [bron: akte 50].
4 Martina Verbiest [Quma0091005], geboren op 13-07-1903 in Woensdrecht. Van de geboorte is aangifte gedaan [bron: akte 71]. Martina is overleden op 09-01-1904 in Woensdrecht, 5 maanden oud. Van het overlijden is aangifte gedaan [bron: akte 4].
5 Philomena Cornelia Verbiest [Quma0091005], geboren op 30-05-1905 in Woensdrecht. Van de geboorte is aangifte gedaan [bron: akte 56]. Philomena is overleden op 25-08-1905 in Woensdrecht, 2 maanden oud. Van het overlijden is aangifte gedaan [bron: akte 37].

6 Maria Verbiest [Quma0091005], geboren op 24-06-1907 in Woensdrecht. Van de geboorte is aangifte gedaan [bron: akte 60]. Maria is overleden op 11-06-1908 in Woensdrecht, 11 maanden oud. Van het overlijden is aangifte gedaan [bron: akte 37].
7 Elisabeth Laurentia Verbiest, geboren op 25-06-1910 in Woensdrecht. Volgt VII-gw.

VI-bs Franciscus Verbiest [Quma0091004] is geboren op 29-01-1873 in Woensdrecht, zoon van Johannes Verbiest [QuMa0131604] (zie V-x) en Petronella Dekkers [Quma0091003]. Van de geboorte is aangifte gedaan [bron: akte 6]. Franciscus trouwde, 26 jaar oud, op 10-01-1900 in Woensdrecht met **Maria Cornelia de Vos [QuMa0297606]**, 27 jaar oud. Maria is geboren op 09-12-1872 in Woensdrecht, dochter van Pieter Johannes de Vos [QuMa0486806] en Petronella Musters [QuMa0297605].

VI-bt Elisabeth Verbiest [Quma0091004] is geboren op 17-02-1877 in Woensdrecht, dochter van Johannes Verbiest [QuMa0131604] (zie V-x) en Petronella Dekkers [Quma0091003]. Van de geboorte is aangifte gedaan [bron: akte 11]. Elisabeth is overleden op 03-10-1946 in Anna Paulowna, 69 jaar oud. Elisabeth trouwde, 24 jaar oud, op 03-07-1901 in Woensdrecht [bron: akte 20] met **Franciscus van Loon [QuMa0291007]**, 24 jaar oud. Franciscus is geboren op 20-09-1876 in Woensdrecht, zoon van Petrus van Loon [QuMa0291006] en Johanna Schellekens [QuMa0334406]. Van de geboorte is aangifte gedaan [bron: akte 73]. Franciscus is overleden op 27-12-1952 in Anna Paulowna, 76 jaar oud.

Kinderen van Elisabeth en Franciscus:

1 Johanna Petronella van Loon [Quma0091005], geboren op 10-09-1903 in Woensdrecht. Volgt VII-gx.
2 Philomena Petronella Maria van Loon [Quma0091005], geboren op 08-09-1904 in Woensdrecht.
3 Petrus Johannes van Loon [Quma0091005], geboren op 04-11-1905 in Woensdrecht. Volgt VII-gy.
4 Antonius Maria van Loon [Quma0091005], geboren op 07-07-1907 in Woensdrecht.
5 Cornelia Petronella van Loon [Quma0091005], geboren op 28-03-1909 in Woensdrecht.
6 Hendrikus Johannes van Loon [Quma0091005], geboren op 14-10-1910 in Bochum (D).
7 Jacobus van Loon [Quma0091005], geboren op 27-08-1912 in Woensdrecht. Volgt VII-gz.
8 Maria Cornelia van Loon [Quma0091005], geboren op 15-09-1913 in Woensdrecht. Maria is overleden op 29-06-1914 in Woensdrecht, 9 maanden oud.
9 Cornelis Josephus van Loon [Quma0091005], geboren op 19-07-1918 in Woensdrecht.
10 Dionisius van Loon [Quma0091005], geboren op 26-09-1922 in Woensdrecht.

VI-bu Maria Catharina Verbiest [Quma0091004] is geboren op 01-08-1878 in Woensdrecht, dochter van Johannes Verbiest [QuMa0131604] (zie V-x) en Petronella Dekkers [Quma0091003]. Van de geboorte is aangifte gedaan [bron: akte 36]. Maria trouwde, 23 jaar oud, op 04-07-1902 in Woensdrecht [bron: akte 20] met **Johannes Heijnen [QuMa0115605]**, 26 jaar oud. Johannes is geboren op 30-01-1876 in

Woensdrecht, zoon van Adrianus Heijnen [QuMa0115604] en Maria Elisabeth Verheesen [QuMa0495207]. Van de geboorte is aangifte gedaan [bron: akte 9].

Kinderen van Maria en Johannes:

1 Maria Johanna Heijnen [Quma0091005], geboren op 20-06-1903 in Woensdrecht.
2 Petronella Johanna Heijnen [Quma0091005], geboren op 20-06-1903 in Woensdrecht.

VI-bv Johanna Maria Dietvorst [Quma0072404] is geboren op 22-05-1861 in Bergen op Zoom, dochter van Johannes Franciscus Dietvorst [Quma0072403] en Cornelia Verbiest [QuMa0131604] (zie V-y). Van de geboorte is aangifte gedaan [bron: akte 119]. Johanna is overleden op 23-03-1918 in Bergen op Zoom, 56 jaar oud. Johanna trouwde, 22 jaar oud, op 19-05-1884 in Bergen op Zoom [bron: akte 34] met **Johannes Adrianus van den Boom**, 28 jaar oud. Johannes is geboren op 19-08-1855 in Bergen op Zoom, zoon van Johannes van den Boom en Petronella Huijgens. Johannes is overleden op 12-06-1936 in Bergen op Zoom, 80 jaar oud.

Kinderen van Johanna en Johannes:

1 Johannes van den Boom [Quma0072405], geboren op 05-12-1884 in Bergen op Zoom. Volgt VII-ha.
2 Petronella Cornelia van den Boom [Quma0072405], geboren op 09-10-1886 in Bergen op Zoom. Volgt VII-hb.
3 Cornelia van den Boom [Quma0072405], geboren op 16-08-1888 in Bergen op Zoom. Cornelia is overleden op 19-07-1889 in Bergen op Zoom, 11 maanden oud.
4 Sebastianus van den Boom [Quma0072405], geboren op 07-09-1889 in Bergen op Zoom. Volgt VII-hc.
5 Cornelis van den Boom [Quma0072405], geboren op 29-08-1891 in Bergen op Zoom. Van de geboorte is aangifte gedaan [bron: akte 334]. Cornelis is overleden op 01-02-1892 in Bergen op Zoom, 5 maanden oud.
6 Franciscus Johannes van den Boom [Quma0072405], geboren op 20-10-1892 in Bergen op Zoom. Volgt VII-hd.
7 Hendrikus van den Boom [Quma0072405], geboren op 08-01-1895 in Bergen op Zoom. Hendrikus is overleden op 08-01-1895 in Bergen op Zoom, geen dag oud.
8 Cornelia van den Boom [Quma0072405], geboren op 15-02-1896 in Bergen op Zoom. Cornelia is overleden op 07-04-1896 in Bergen op Zoom, 1 maand oud.
9 Doodgeboren Kind van den Boom [Quma0072405], levenloos geboren zoon, geboren op 01-03-1897 in Bergen op Zoom.
10 Petrus Johannes van den Boom [Quma0072405], geboren op 21-03-1898 in Bergen op Zoom. Volgt VII-he.

VI-bw Petrus Johannes Dietvorst [Quma0072404] is geboren op 06-04-1865 in Bergen op Zoom, zoon van Johannes Franciscus Dietvorst [Quma0072403] en Cornelia Verbiest [QuMa0131604] (zie V-y). Van de geboorte is aangifte gedaan [bron: akte 82]. Petrus is overleden op 13-02-1935 in Bergen op Zoom, 69 jaar oud. Petrus trouwde, 21 jaar oud, op 07-02-1887 in Bergen op Zoom met **Johanna Wilhelmina Jacoba Jansen**, 23 jaar oud. Johanna is geboren op 28-05-1863 in Bergen op Zoom, dochter van

Cornelis Philippus Jansen en Maria Magtilda Geertruida van Boxsel. Johanna is overleden op 12-02-1929 in Bergen op Zoom, 65 jaar oud.

Kinderen van Petrus en Johanna:

1 Johannes Franciscus Dietvorst [Quma0072405], geboren op 03-07-1887 in Bergen op Zoom. Van de geboorte is aangifte gedaan [bron: akte 192].
2 Cornelis Philippus Dietvorst [Quma0072405], geboren op 06-07-1888 in Bergen op Zoom. Volgt VII-hf.
3 Sebastianus Dietvorst [Quma0072405], geboren op 31-01-1891 in Bergen op Zoom. Volgt VII-hg.
4 Franciscus Johannes Dietvorst [Quma0072405], geboren op 12-03-1893 in Bergen op Zoom. Van de geboorte is aangifte gedaan [bron: akte 94].
5 Johannes Reinier Dietvorst [Quma0072405], geboren op 27-07-1894 in Bergen op Zoom. Van de geboorte is aangifte gedaan [bron: akte 246].
6 Franciscus Johannes Dietvorst [Quma0072405], geboren op 10-12-1896 in Bergen op Zoom. Volgt VII-hh.
7 Philippus Cornelis Dietvorst [Quma0072405], geboren op 13-09-1899 in Bergen op Zoom. Van de geboorte is aangifte gedaan [bron: akte 311].
8 Philippus Cornelis Dietvorst [Quma0072405], geboren op 08-12-1900 in Bergen op Zoom. Van de geboorte is aangifte gedaan [bron: akte 456].
9 Adrianus Johannes Dietvorst [Quma0072405], geboren op 13-08-1902 in Bergen op Zoom. Van de geboorte is aangifte gedaan [bron: akte 283].
10 Petrus Johannes Dietvorst [Quma0072405], geboren op 30-08-1903 in Bergen op Zoom. Van de geboorte is aangifte gedaan [bron: akte 310].

VI-bx Sebastiaan Dietvorst [Quma0072404] is geboren op 09-02-1867 in Bergen op Zoom, zoon van Johannes Franciscus Dietvorst [Quma0072403] en Cornelia Verbiest [QuMa0131604] (zie V-y). Van de geboorte is aangifte gedaan [bron: akte 38]. Sebastiaan is overleden op 30-06-1930 in Bergen op Zoom, 63 jaar oud. Sebastiaan trouwde, 28 jaar oud, op 06-05-1895 in Bergen op Zoom [bron: Akte 25] met **Wilhelmina Kas**, 21 jaar oud. Wilhelmina is geboren op 03-12-1873 in Bergen op Zoom, dochter van Dingeman Kas en Johanna Vlimmeren. Wilhelmina is overleden op 10-03-1944 in Bergen op Zoom, 70 jaar oud.

Kind van Sebastiaan en Wilhelmina:

1 Johanna Cornelia Dietvorst [Quma0072405], geboren op 31-03-1896 in Bergen op Zoom. Volgt VII-hi.

VI-by Adriana Dietvorst [Quma0072404] is geboren op 04-04-1871 in Bergen op Zoom, dochter van Johannes Franciscus Dietvorst [Quma0072403] en Cornelia Verbiest [QuMa0131604] (zie V-y). Van de geboorte is aangifte gedaan [bron: akte 86]. Adriana is overleden op 26-05-1904 in Bergen op Zoom, 33 jaar oud. Adriana trouwde, 22 jaar oud, op 25-05-1893 in Bergen op Zoom [bron: akte 45] met **Franciscus Hendricus Lint [QuMa0171207]**, 25 jaar oud. Franciscus is geboren op 19-09-1867 in Bergen op Zoom, zoon van Arnoldus Lint [QuMa0171206] en Cornelia Verbrugge [Quma0261005]. Van de geboorte is aangifte gedaan [bron: Akte 224].

Kinderen van Adriana en Franciscus:

1 Cornelia Lint [Quma0072405], geboren op 04-02-1894 in Bergen op Zoom. Van de geboorte is aangifte gedaan [bron: akte 39].
2 Johanna Cornelia Lint [Quma0072405], geboren op 17-09-1895 in Bergen op Zoom. Van de geboorte is aangifte gedaan [bron: akte 334].
3 Maria Lint [Quma0072405], geboren op 07-05-1897 in Bergen op Zoom. Van de geboorte is aangifte gedaan [bron: akte 172].
4 Elisabeth Lint [Quma0072405], geboren op 12-09-1899 in Bergen op Zoom.
5 Johannes Franciscus Lint [Quma0072405], geboren op 22-12-1901 in Bergen op Zoom.
6 Arnoldus Lint [Quma0072405], geboren op 05-05-1904 in Bergen op Zoom.

VI-bz Henricus Dietvorst [Quma0072404] is geboren op 09-03-1877 in Bergen op Zoom, zoon van Johannes Franciscus Dietvorst [Quma0072403] en Cornelia Verbiest [QuMa0131604] (zie V-y). Henricus is overleden in 1898, 20 of 21 jaar oud. Henricus trouwde, 20 jaar oud, op 24-05-1897 in Bergen op Zoom [bron: akte 33] met **Anna Antonia Koenen [QuMa0167206]**, 23 jaar oud. Anna is geboren op 14-01-1874 in Bergen op Zoom, dochter van Josephus Koenen en Johanna Cornelia Soffers [QuMa0167205]. Anna trouwde later op 13-06-1918 in Bergen op Zoom [bron: akte 67] met Johannes Petrus van den Boom [Quma0083406] (1872-1925).

VI-ca Maria Mens [QuMa0023402] is geboren op 22-03-1867 in Halsteren, dochter van Gabriël Mens [QuMa0023401] en Elisabeth Verbiest [QuMa0131604] (zie V-z). Maria:
(1) trouwde, 28 jaar oud, op 04-10-1895 in Halsteren [bron: akte 29] met **Cornelis Franciscus Geers [QuMa0128006]**, 28 jaar oud. Cornelis is geboren op 28-09-1867 in Halsteren, zoon van Kornelis Geers [QuMa0269007] en Maria Catharina Weijer [QuMa0128005]. Van de geboorte is aangifte gedaan [bron: akte 59].
(2) trouwde, 37 jaar oud, op 25-06-1904 in Halsteren [bron: Akte 24] met **Franciscus Johannes Adrianus Withagen**, 28 jaar oud. Franciscus is geboren op 22-11-1875 in Bergen op Zoom, zoon van Petrus Withagen en Johanna Catharina Verduin. Van de geboorte is aangifte gedaan [bron: akte 341].

Kinderen van Maria en Cornelis:

1 Cornelis Hendrikus Geers [QuMa0023403], geboren op 16-08-1896 in Halsteren. Volgt VII-hj.
2 Adrianus Gabriël Geers [QuMa0023403], geboren op 03-11-1897 in Halsteren.
3 Elisabeth Geers [QuMa0023403], geboren op 01-09-1900 in Erving (D).
4 Hendricus Cornelis Geers [QuMa0023403], geboren op 20-02-1902 in Erving (D). Volgt VII-hk.

Kinderen van Maria en Franciscus:

5 Petrus Withagen [QuMa0023403], geboren op 13-02-1905 in Halsteren. Van de geboorte is aangifte gedaan [bron: akte 17]. Petrus is overleden op 28-02-1905 in Halsteren, 15 dagen oud.
6 Adriana Catharina Withagen [QuMa0023403], geboren op 22-06-1906 in Halsteren. Adriana is overleden op 09-09-1906 in Halsteren, 2 maanden oud.
7 Adriana Catharina Withagen [QuMa0023403], geboren op 25-01-1907 in Halsteren. Adriana is overleden op 03-04-1907 in Halsteren, 2 maanden oud.
8 Maria Catharina Withagen [QuMa0023403], geboren op 16-02-1912 in Halsteren. Volgt VII-hl.

VI-cb Adrianus Mens [QuMa0023402] is geboren op 03-01-1869 in Halsteren, zoon van Gabriël Mens [QuMa0023401] en Elisabeth Verbiest [QuMa0131604] (zie V-z). Adrianus trouwde, 26 jaar oud, op 12-06-1895 in Halsteren met **Maria Elisabeth Goossens [QuMa0020803]**, 25 jaar oud. Maria is geboren op 11-11-1869 in Halsteren, dochter van Antonius Goossens [QuMa0020802] en Anna Cornelia Belde [Quma0042602]. Maria is overleden op 03-06-1947 in Bergen op Zoom, 77 jaar oud.

Kinderen van Adrianus en Maria:

1 Gabriël Mens [QuMa0020804], geboren op 31-03-1896 in Halsteren. Volgt VII-hm.
2 Franciscus Johannes Mens [QuMa0020804], geboren op 16-11-1897 in Halsteren.
3 Petrus Mens [QuMa0020804], geboren op 25-08-1899 in Halsteren. Volgt VII-hn.
4 Cornelia Maria Mens [QuMa0020804], geboren op 19-08-1901 in Halsteren. Volgt VII-ho.
5 Johannes Mens [QuMa0020804], geboren op 19-07-1903 in Halsteren. Volgt VII-hp.
6 Philomena Mens [QuMa0020804], geboren op 06-02-1905 in Halsteren. Philomena is overleden op 16-10-1905 in Halsteren, 8 maanden oud.
7 Maria Sophia Mens [QuMa0020804], geboren op 28-01-1906 in Halsteren. Maria is overleden op 02-06-1907 in Halsteren, 1 jaar oud.
8 Cornelis Mens [QuMa0020804], geboren op 31-01-1908 in Halsteren. Volgt VII-hq.
9 Jacobus Mens [QuMa0020804], geboren op 05-07-1909 in Halsteren. Jacobus is overleden op 27-02-1910 in Halsteren, 7 maanden oud.
10 Elisabeth Mens [QuMa0020804], geboren op 15-03-1911 in Bergen op Zoom. Volgt VII-hr.
11 Antonius Jacobus Mens [QuMa0020804], geboren op 14-07-1913 in Halsteren. Antonius is overleden op 31-07-1913 in Halsteren, 17 dagen oud.

VI-cc Franciscus Johannes Mens [QuMa0023402] is geboren in 1873, zoon van Gabriël Mens [QuMa0023401] en Elisabeth Verbiest [QuMa0131604] (zie V-z). Franciscus trouwde, 46 of 47 jaar oud, op 12-10-1920 in Halsteren met **Cornelia Petronella de Kock [QuMa0144407]**, 19 jaar oud. Cornelia is geboren op 12-04-1901 in Halsteren, dochter van Pieter de Kock [QuMa0286806] en Maria Rommels [QuMa0144406]. Van de geboorte is aangifte gedaan [bron: akte 42].

VI-cd Adriana Mens [QuMa0023402] is geboren op 22-03-1874 in Halsteren, dochter van Gabriël Mens [QuMa0023401] en Elisabeth Verbiest [QuMa0131604] (zie V-z). Van de geboorte is aangifte gedaan [bron: akte 17]. Adriana is overleden op 29-07-1919 in Halsteren, 45 jaar oud. Van het overlijden is aangifte gedaan [bron: akte 62]. Adriana trouwde, 21 jaar oud, op 06-09-1895 in Halsteren [bron: akte 27] met **Jan Cornelis van Kaam [Quma0041004]**, 27 jaar oud. Jan is geboren op 13-08-1868 in Halsteren, zoon van Pieter van Kaam [Quma0086404] en Maria Catharina Jonkers [Quma0041003]. Van de geboorte is aangifte gedaan [bron: akte 58]. Jan is overleden op 24-01-1935 in Halsteren, 66 jaar oud. Van het overlijden is aangifte gedaan [bron: akte 5].

Kinderen van Adriana en Jan:

1 Petrus van Kaam [QuMa0023403], geboren op 26-07-1896 in Halsteren. Volgt VII-hs.

2 Gabriël van Kaam [QuMa0023403], geboren op 22-12-1897 in Halsteren. Gabriël is overleden op 09-01-1898 in Halsteren, 18 dagen oud.
3 Maria Catharina van Kaam [QuMa0023403], geboren op 22-12-1897 in Halsteren. Volgt VII-ht.
4 Gabriël van Kaam [QuMa0023403], geboren op 22-12-1898 in Halsteren. Volgt VII-hu.
5 Jacobus van Kaam [QuMa0023403], geboren op 13-02-1900 in Halsteren. Jacobus is overleden op 15-08-1900 in Halsteren, 6 maanden oud.
6 Elisabeth van Kaam [QuMa0023403], geboren op 09-09-1904 in Halsteren. Volgt VII-hv.

VI-ce Petrus Mens [QuMa0023402] is geboren op 30-06-1876 in Halsteren, zoon van Gabriël Mens [QuMa0023401] en Elisabeth Verbiest [QuMa0131604] (zie V-z). Van de geboorte is aangifte gedaan [bron: akte 35]. Petrus is overleden op 13-08-1956 in Halsteren, 80 jaar oud. Petrus trouwde, 20 jaar oud, op 03-10-1896 in Halsteren met **Joanna van der Plas [QuMa0144006]**, 21 jaar oud. Joanna is geboren op 21-05-1875 in Lepelstraat, dochter van Pieter van der Plas [QuMa0272007] en Anna Cornelia Geers [QuMa0144005]. Van de geboorte is aangifte gedaan [bron: akte 36]. Joanna is overleden op 25-12-1955 in Halsteren, 80 jaar oud.

Kinderen van Petrus en Joanna:

1 Doodgeboren Zoon Mens [QuMa0023403], levenloos geboren zoon, geboren op 04-09-1897 in Halsteren.
2 Anna Cornelia Mens [QuMa0023403], geboren op 31-07-1898 in Halsteren. Volgt VII-hw.
3 Gabriel Mens [QuMa0023403], geboren op 07-10-1899 in Halsteren. Volgt VII-hx.
4 Doodgeboren Dochter Mens [QuMa0023403], levenloos geboren dochter, geboren op 01-08-1900 in Halsteren.
5 Elisabeth Mens [QuMa0023403], geboren op 21-10-1901 in Halsteren. Elisabeth is overleden op 25-02-1902 in Halsteren, 4 maanden oud.
6 Petrus Mens [QuMa0023403], geboren op 04-08-1903 in Halsteren. Volgt VII-hy.
7 Elisabeth Catharina Mens [QuMa0023403], geboren op 06-07-1905 in Halsteren. Elisabeth is overleden op 28-03-1906 in Halsteren, 8 maanden oud.
8 Adriana Maria Mens [QuMa0023403], geboren op 14-09-1906 in Rilland Bath. Adriana is overleden op 17-12-1907 in Halsteren, 1 jaar oud.
9 Catharina Mens [QuMa0023403], geboren op 26-09-1907 in Halsteren. Volgt VII-hz.
10 Adrianus Mens [QuMa0023403], geboren op 27-06-1909 in Halsteren. Adrianus is overleden op 06-11-1909 in Halsteren, 4 maanden oud.
11 Adrianus Mens [QuMa0023403], geboren op 09-07-1910 in Halsteren. Volgt VII-ia.
12 Elisabeth Maria Mens [QuMa0023403], geboren op 27-09-1912 in Halsteren. Elisabeth is overleden op 29-06-1913 in Halsteren, 9 maanden oud.
13 Johannes Cornelis Mens [QuMa0023403], geboren op 22-09-1913 in Halsteren. Johannes is overleden op 30-01-1914 in Halsteren, 4 maanden oud.
14 Johannes Cornelis Mens [QuMa0023403], geboren op 02-04-1916 in Halsteren.
15 Cornelis Gerardus Mens [QuMa0023403], geboren op 20-04-1917 in Halsteren. Volgt VII-ib.

VI-cf Franciscus Goderie [Quma0058204] is geboren op 13-09-1866 in Wouw, zoon van Cornelis Goderie [Quma0058203] en Adriana Verbiest [QuMa0131604] (zie V-ab). Van de geboorte is aangifte gedaan [bron: akte 49]. Franciscus trouwde, 22 jaar oud, op 06-02-1889 in Roosendaal [bron: akte 7] met **Anna Cornelia Hellemons [QuMa0137806]**, 23 jaar oud. Anna is geboren op 05-11-1865 in Roosendaal, dochter van Walterus Hellemons [QuMa0137805] en Anna Catharina Jansen [QuMa0156704]. Van de geboorte is aangifte gedaan [bron: akte 163].

Kinderen van Franciscus en Anna:

1 Catharina Petronella Goderie [Quma0058205], geboren op 01-09-1889 in Roosendaal & Nispen. Van de geboorte is aangifte gedaan [bron: akte 296].
2 Adriana Maria Goderie [Quma0058205], geboren op 01-06-1891 in Roosendaal & Nispen. Van de geboorte is aangifte gedaan [bron: akte 169]. Adriana is overleden op 02-09-1891 in Roosendaal & Nispen, 3 maanden oud. Van het overlijden is aangifte gedaan [bron: akte 202].
3 Petronella Maria Goderie [Quma0058205], geboren op 05-09-1892 in Roosendaal & Nispen. Van de geboorte is aangifte gedaan [bron: akte 310].
4 Cornelis Waltherus Goderie [Quma0058205], geboren op 13-04-1895 in Roosendaal & Nispen. Van de geboorte is aangifte gedaan [bron: akte 136]. Cornelis is overleden op 14-07-1895 in Roosendaal & Nispen, 3 maanden oud. Van het overlijden is aangifte gedaan [bron: akte 148].
5 Waltherius Cornelis Marinus Goderie [Quma0058205], geboren op 15-04-1896 in Roosendaal & Nispen. Van de geboorte is aangifte gedaan [bron: akte 135].
6 Cornelis Petrus Goderie [Quma0058205], geboren op 13-12-1897 in Roosendaal & Nispen. Van de geboorte is aangifte gedaan [bron: akte 457].
7 Dimphna Johanna Goderie [Quma0058205], geboren op 25-04-1899 in Roosendaal & Nispen. Van de geboorte is aangifte gedaan [bron: akte 145]. Dimphna is overleden op 08-08-1899 in Roosendaal & Nispen, 3 maanden oud. Van het overlijden is aangifte gedaan [bron: akte 155].
8 Petrus Johannes Goderie [Quma0058205], geboren op 24-06-1901 in Roosendaal & Nispen.
9 Maria Dymphna Antonia Goderie [Quma0058205], geboren op 30-09-1904 in Roosendaal.

VI-cg Petrus Goderie [Quma0058204] is geboren op 01-01-1868 in Roosendaal & Nispen, zoon van Cornelis Goderie [Quma0058203] en Adriana Verbiest [QuMa0131604] (zie V-ab). Van de geboorte is aangifte gedaan [bron: akte 1]. Petrus is overleden op 13-03-1924 in Roosendaal & Nispen, 56 jaar oud. Van het overlijden is aangifte gedaan [bron: akte 56]. Petrus trouwde, 25 jaar oud, op 13-06-1893 in Roosendaal [bron: akte 40] met **Anna Cornelia Jongenelen [Quma0079604]**, 25 of 26 jaar oud. Anna is geboren in 1867, dochter van Joannes Franciscus Jongenelen [Quma0079603] en Petronella Jansen.

Kinderen van Petrus en Anna:

1 Cornelis Franciscus Goderie [Quma0058205], geboren op 25-04-1894 in Roosendaal & Nispen. Volgt VII-ic.
2 Franciscus Johannes Marie Goderie [Quma0058205], geboren op 15-12-1897 in Roosendaal & Nispen. Volgt VII-id.

VI-ch Maria Juliana Goderie [Quma0058204] is geboren op 27-10-1869 in Roosendaal & Nispen, dochter van Cornelis Goderie [Quma0058203] en Adriana Verbiest [QuMa0131604] (zie V-ab). Van de geboorte is aangifte gedaan [bron: akte 45]. Maria is overleden op 31-05-1946 in Roosendaal & Nispen, 76 jaar oud. Van het overlijden is aangifte gedaan [bron: akte 172]. Maria trouwde, 23 jaar oud, op 04-02-1893 in Rucphen [bron: akte 4] met **Antonius van Dorst [QuMa0124005]**, 26 jaar oud. Antonius is geboren op 15-07-1866 in Rucphen, zoon van Antonius van Dorst [QuMa0124004] en Johanna Akkermans.

Kinderen van Maria en Antonius:

1 Juliana van Dorst [Quma0058205], geboren op 30-05-1889 in Roosendaal. Volgt VII-ie.
2 Cornelia van Dorst [Quma0058205], geboren op 20-06-1895 in Roosendaal & Nispen. Volgt VII-if.
3 Johanna Elisabeth van Dorst [Quma0058205], geboren op 31-08-1905 in Roosendaal. Volgt VII-ig.

VI-ci Johannes Goderie [Quma0058204] is geboren op 13-10-1873 in Wouw, zoon van Cornelis Goderie [Quma0058203] en Adriana Verbiest [QuMa0131604] (zie V-ab). Van de geboorte is aangifte gedaan [bron: akte 94]. Johannes trouwde, 20 jaar oud, op 19-01-1894 in Roosendaal & Nispen [bron: Akte 2] met **Maria Timmermans**, 17 jaar oud. Maria is geboren op 15-02-1876 in Oudenbosch, dochter van Johannes Timmermans en Cornelia Valentijn. Van de geboorte is aangifte gedaan [bron: akte 21].

VI-cj Johannes Leonardus Buijsen [QuMa0133606] is geboren op 31-05-1845 in Wouw, zoon van Catharina Buijsen [QuMa0133605] (zie V-ac). Johannes is overleden op 27-01-1892 in Steenbergen, 46 jaar oud. Johannes trouwde, 32 jaar oud, op 30-04-1878 in Steenbergen met **Geertrui Petronella Huijsmans [QuMa0147207]**, 33 jaar oud. Geertrui is geboren op 29-10-1844 in Steenbergen, dochter van Martinus Huijsmans [QuMa0283405] en Joanna Catharina van Osta [QuMa0147206]. Geertrui is overleden op 29-03-1919 in Steenbergen, 74 jaar oud. Geertrui trouwde later op 08-11-1893 in Steenbergen met Cornelis Goense (geb. 1865).

Kinderen van Johannes en Geertrui:

1 Martinus Gerardus Johannes Buijsen [QuMa0133607], geboren op 19-09-1878 in Steenbergen. Martinus is overleden op 19-11-1878 in Steenbergen, 2 maanden oud.
2 Carolina Johanna Catharina Buijsen [QuMa0133607], geboren op 11-11-1879 in Steenbergen. Carolina is overleden op 28-12-1879 in Steenbergen, 1 maand oud.
3 Martinus Gerardus Johannes Buijsen [QuMa0133607], geboren op 16-11-1881 in Steenbergen.
4 Eduardus Petrus Franciscus Buijsen [QuMa0133607], geboren op 08-01-1884 in Steenbergen. Eduardus is overleden op 01-09-1884 in Steenbergen, 7 maanden oud.
5 Eduardus Petrus Franciscus Buijsen [QuMa0133607], geboren op 25-07-1885 in Steenbergen. Eduardus is overleden op 17-09-1885 in Steenbergen, 1 maand oud.
6 Doodgeboren Dochter Buijsen [QuMa0133607], levenloos geboren dochter, geboren op 02-03-1888 in Steenbergen.

VI-ck Adrianus Cornelis Buijsen [QuMa0133606] is geboren op 27-09-1855 in Wouw, zoon van Cornelis Buijsen [QuMa0133605] (zie V-ae) en Petronella Raats [QuMa0234306]. Adrianus is overleden op 10-01-1932 in Wouw, 76 jaar oud. Adrianus trouwde, 25 jaar oud, op 29-04-1881 in Wouw [bron: akte 8] met **Johanna van Loon [QuMa0018202]**, 24 jaar oud. Johanna is geboren op 05-07-1856 in Wouw, dochter van Adrianus van Loon [Quma0074005] en Elisabeth Voorbraak [QuMa0018201]. Johanna is overleden op 23-11-1938 in Wouw, 82 jaar oud.

Kinderen van Adrianus en Johanna:

1 Cornelis Franciscus Buijsen [QuMa0018203], geboren op 22-09-1882 in Wouw. Volgt VII-ih.
2 Adrianus Josephus Buijsen [QuMa0018203], geboren op 12-03-1885 in Wouw. Adrianus is overleden op 08-11-1969 in Roosendaal, 84 jaar oud.
3 Petronella Johanna Buijsen [QuMa0018203], geboren op 09-03-1887 in Wouw. Petronella is overleden op 24-06-1887 in Wouw, 3 maanden oud.
4 Elisabeth Cornelia Buijsen [QuMa0018203], geboren op 16-07-1888 in Wouw. Volgt VII-ii.
5 Johannes Buijsen [QuMa0018203], geboren op 07-08-1891 in Wouw. Volgt VII-ij.
6 Petronella Johanna Buijsen [QuMa0018203], geboren op 06-02-1894 in Wouw. Volgt VII-ik.
7 Jacobus Leonardus Buijsen [QuMa0018203], geboren op 13-01-1897 in Wouw. Jacobus is overleden op 19-03-1897 in Wouw, 2 maanden oud.
8 Marinus Josephus Buijsen [QuMa0018203], geboren op 26-02-1901 in Wouw. Volgt VII-il.

VI-cl Johanna Elisabeth Buijsen [QuMa0133606] is geboren op 18-11-1866 in Wouw, dochter van Cornelis Buijsen [QuMa0133605] (zie V-ae) en Petronella Raats [QuMa0234306]. Johanna is overleden op 12-11-1895 in Wouw, 28 jaar oud. Johanna trouwde, 22 jaar oud, op 07-11-1889 in Wouw [bron: akte 27] met **Johannes Franciscus Schrauwen [QuMa0460807]**, 24 jaar oud. Johannes is geboren op 06-09-1865 in Rucphen, zoon van Jacobus Schrauwen [QuMa0460806] en Cornelia Brant. Van de geboorte is aangifte gedaan [bron: akte 92]. Johannes is overleden op 19-08-1942 in Wouw, 76 jaar oud. Van het overlijden is aangifte gedaan [bron: akte 26]. Johannes trouwde later op 29-04-1897 in Wouw [bron: akte 4] met Cornelia Koen [QuMa0032204] (1859-1933).

Kinderen van Johanna en Johannes:

1 Jacoba Cornelia Schrauwen [QuMa0133607], geboren op 10-11-1890 in Wouw. Jacoba is overleden op 12-03-1894 in Wouw, 3 jaar oud.
2 Jacobus Cornelis Schrauwen [QuMa0133607], geboren op 18-06-1893 in Wouw. Volgt VII-im.
3 Doodgeboren Zoon Schrauwen [QuMa0133607], levenloos geboren zoon, geboren op 29-10-1895 in Wouw.

VI-cm Johanna Cornelia Buijsen [QuMa0133606] is geboren op 13-06-1862 in Wouw ,NB, dochter van Adrianus Buijsen [QuMa0133605] (zie V-af) en Adriana Cornelia Paanen [QuMa0186604]. Johanna is overleden op 18-02-1944 in Roosendaal ,NB, 81 jaar oud. Van het overlijden is aangifte gedaan op 19-02-1944 [bron: akte 64].
Religie:
R.K.

Johanna:
(1) trouwde, 21 jaar oud, op 10-09-1883 in Wouw ,NB met **Johannes Schuurbiers [Quma0066205]**, 24 jaar oud. Johannes is geboren op 12-03-1859 in Wouw ,NB, zoon van Petrus Johannes (Pieter) Schuurbiers [Quma0085003] en Maria Catharina van Reijen [Quma0066204]. Van de geboorte is aangifte gedaan [bron: akte 15]. Johannes is overleden op 30-01-1899 in Bergen op Zoom ,NB, 39 jaar oud [bron: S705 Overlijdensakte Schuurbiers, J.]. Van het overlijden is aangifte gedaan op 30-01-1899 [bron: 03.02.N0019+].
Notitie bij overlijden van Johannes: *De overlijdensaangifte is gedaan door Cornelis Adrianus Dekkers, oud 52 jaar, landbouwer. Deze verklaring geschiede in tegenwoordigheid van Johannes Kerstens, oud 42 jaar, herbergier*
NAME Bergen op Zoom gemeentearchief (GABoZ)
SUBJ familie Schuurbiers
CLAS Overlijdensakte
CALN Burgelijke stand (BS)
ITEM akte 24
Beroep:
arbeider
Religie:
R.K.
(2) trouwde, 37 jaar oud, op 07-12-1899 in Bergen op Zoom ,NB [bron: akte 124] met **Franciscus Schuurbiers [Quma0068804]**, 38 jaar oud.
Notitie bij het huwelijk van Johanna en Franciscus: *De huwelijksafkondigingen hebben plaats gehad alhier op 26 november en 3 december jongstleden.*
Franciscus is geboren op 22-06-1861 in Wouw ,NB [bron: S669 Geboorteakte Schuurbiers, F.], zoon van Mattheus Schuurbiers [Quma0085003] en Antonetta van der Vliet [Quma0068803]. Van de geboorte is aangifte gedaan op 23-06-1861 [bron: akte 35]. Franciscus is overleden op 28-02-1941 in Wouw ,NB, 79 jaar oud [bron: S674 Bidprentje Schuurbiers, F.]. Van het overlijden is aangifte gedaan op 28-02-1941 [bron: 03.07.02429+].
Beroep:
arbeider
Religie:
R.K.

Kinderen van Johanna en Johannes:

1 Elizabeth Cornelia Schuurbiers [Quma0066206], geboren op 05-07-1884 in Wouw ,NB. Volgt VII-in.
2 Cornelia Catharina Schuurbiers [Quma0066206], geboren op 23-04-1886 in Bergen op Zoom ,NB. Volgt VII-io.
3 Johanna Catharina Schuurbiers [Quma0066206], geboren op 23-08-1888 in Bergen op Zoom ,NB. Volgt VII-ip.
4 Adriana Cornelia Catharina Schuurbiers [Quma0066206], geboren op 14-09-1890 in Bergen op Zoom ,NB. Volgt VII-iq.
5 Jacobus Schuurbiers [Quma0066206], geboren op 17-09-1893 in Bergen op Zoom ,NB [bron: S702 Geboorteakte Schuurbiers, J.]. Van de geboorte is aangifte gedaan op 17-09-1893 [bron: 01.02.N0486+].
Notitie bij de geboorte van Jacobus: *De geboorteaangifte is gedaan door de vader. Gezegde verklaring en presentatie geschiede in bijwezen van Adrianus van Luyt, oud 63 jaar, arbeider en Adam Martens, oud 42 jaar, arbeider.*

Jacobus is overleden op 07-02-1895 in Bergen op Zoom ,NB, 1 jaar oud [bron: S703 Overlijdensakte Schuurbiers, J.]. Van het overlijden is aangifte gedaan op 07-02-1895 [bron: 03.02.N0421+].
Notitie bij overlijden van Jacobus: *De overlijdensaangifte is gedaan door de vader. Deze verklaring geschiede in tegenwoordigheid van Jacobus Verraes, oud 58 jaar, arbeider.*
6 Petrus Johannes Franciscus Schuurbiers [Quma0066206], geboren op 08-11-1895 in Bergen op Zoom ,NB. Volgt VII-ir.
7 Adrianus Martinus Schuurbiers [Quma0066206], geboren op 23-11-1897 in Bergen op Zoom ,NB [bron: S743 Geboorteakte Schuurbiers, A.M.].
Notitie bij de geboorte van Adrianus: *De geboorteaangifte is gedaan door de vader. De akte is opgemaakt in tegenwoordigheid van Adrianus Maas oud 40 jaar, herbergier en Johannes Kerstens, oud 41 jaar, herbergier.*
Adrianus is overleden op 29-01-1914 in Bergen op Zoom ,NB, 16 jaar oud [bron: S162 Overlijdensakte A.M. Schuurbiers]. Van het overlijden is aangifte gedaan op 29-01-1914 [bron: 03.02.N0192+]. Hij is begraven [bron: S744 Bidprentje van A.M. Schuurbiers].
Notitie bij overlijden van Adrianus: *De overlijdensaangifte is gedaan door Marinus Bergs, oud 48 jaar, koopman. Deze verklaring geschiede in tegenwoordigheid van Hendricus Marinus Becht, oud 24 jaar, arbeider.*
Beroep:
arbeider

Kinderen van Johanna en Franciscus:

8 Antoinetta Elisabeth Schuurbiers [Quma0068805], geboren op 08-06-1900 in Bergen op Zoom ,NB. Volgt VII-is.
9 Wilhelmina Cornelia Petronella Schuurbiers [Quma0068805], geboren op 02-01-1902 in Bergen op Zoom ,NB. Volgt VII-it.
10 Matheus Johannes Jacobus Schuurbiers [Quma0068805], geboren op 14-12-1903 in Bergen op Zoom ,NB. Volgt VII-iu.
11 Johannes Franciscus (Jo) Schuurbiers [Quma0068805], geboren op 06-02-1908 in Bergen op Zoom ,NB. Volgt VII-iv.

VI-cn Johannes Franciscus Buijzen [QuMa0133606] is geboren op 24-02-1865 in Wouw, zoon van Adrianus Buijsen [QuMa0133605] (zie V-af) en Adriana Cornelia Paanen [QuMa0186604]. Johannes is overleden op 04-08-1930 in Wouw, 65 jaar oud. Johannes trouwde, 25 jaar oud, op 22-05-1890 in Wouw met **Adriana Cornelia Bastiaansen [QuMa0333207]**, 25 jaar oud. Adriana is geboren op 03-02-1865 in Wouw, dochter van Adrianus Bastianen [QuMa0333206] en Johanna Maria Willemen.

Kinderen van Johannes en Adriana:

1 Johanna Catharina Buijzen [QuMa0133607], geboren op 04-09-1891 in Wouw. Volgt VII-iw.
2 Adrianus Johannes Buijsen [QuMa0133607], geboren op 25-12-1892 in Wouwse Plantage. Volgt VII-ix.
3 Cornelis Aloijsius Johannes Buijsen [QuMa0133607], geboren op 25-03-1894 in Wouwse Plantage. Volgt VII-iy.
4 Doodgeboren Kind Buijzen [QuMa0133607], levenloos geboren kind, geboren op 07-11-1896 in Wouwse Plantage.

5 Doodgeboren Kind Buijsen [QuMa0133607], levenloos geboren dochter, geboren op 14-07-1898 in Wouwse Plantage.
6 Johannes Adrianus Cornelis Buijsen [QuMa0133607], geboren op 16-07-1907 in Wouwse Plantage. Johannes is overleden op 10-07-1927 in Wouwse Plantage, 19 jaar oud.

VI-co Jacobus Buijsen [QuMa0133606] is geboren op 09-05-1867 in Wouw, zoon van Adrianus Buijsen [QuMa0133605] (zie V-af) en Adriana Cornelia Paanen [QuMa0186604]. Jacobus is overleden op 09-12-1925 in Bergen op Zoom, 58 jaar oud. Jacobus trouwde, 29 jaar oud, op 09-11-1896 in Bergen op Zoom met **Dingena Oerlemans [QuMa0018203]**, 24 jaar oud. Dingena is geboren op 03-04-1872 in Halsteren, dochter van Marijn Oerlemans [QuMa0167206] en Maria Cornelia van Etten [QuMa0018202]. Dingena is overleden op 11-09-1948 in Bergen op Zoom, 76 jaar oud.

Kinderen van Jacobus en Dingena:

1 Cornelia Maria Buijsen [QuMa0018204], geboren op 27-04-1897 in Bergen op Zoom. Volgt VII-iz.
2 Marinus Adrianus Buijsen [QuMa0018204], geboren op 22-06-1898 in Bergen op Zoom. Volgt VII-ja.
3 Johanna Maria Cornelia Buijsen [QuMa0018204], geboren op 02-09-1899 in Bergen op Zoom. Johanna is overleden op 13-06-1975 in Bergen op Zoom, 75 jaar oud.
4 Franciscus Marinus Adrianus Buijsen [QuMa0018204], geboren op 27-08-1900 in Bergen op Zoom. Volgt VII-jb.
5 Maria Adriana Cornelia Buijsen [QuMa0018204], geboren op 09-11-1901 in Bergen op Zoom. Volgt VII-jc.
6 Catharina Buijsen [QuMa0018204], geboren op 09-12-1902. Van de geboorte is aangifte gedaan [bron: akte 440].
7 Dijmphna Adriana Buijsen [QuMa0018204], geboren op 06-03-1904 in Bergen op Zoom. Volgt VII-jd.
8 Johannes Jacobus Buijsen [QuMa0018204], geboren op 09-04-1906 in Bergen op Zoom. Volgt VII-je.
9 Petrus Buijsen [QuMa0018204], geboren op 09-05-1907 in Bergen op Zoom. Petrus is overleden op 30-07-1913 in Bergen op Zoom, 6 jaar oud.
10 Adrianus Buijsen [QuMa0018204], geboren op 21-05-1908 in Bergen op Zoom. Volgt VII-jf.
11 Jacobus Cornelis Buijsen [QuMa0018204], geboren op 14-01-1910 in Bergen op Zoom. Volgt VII-jg.
12 Martinus Buijsen [QuMa0018204], geboren op 24-08-1912 in Bergen op Zoom. Martinus is overleden op 04-12-1929 in Leiden, 17 jaar oud.
13 Adriana Johanna Francisca Buijsen [QuMa0018204], geboren op 14-07-1914 in Bergen op Zoom. Volgt VII-jh.

VI-cp Adriana Buijzen [QuMa0133606] is geboren op 17-09-1869 in Wouw, dochter van Adrianus Buijsen [QuMa0133605] (zie V-af) en Adriana Cornelia Paanen [QuMa0186604]. Adriana is overleden op 03-12-1953 in Breda, 84 jaar oud. Adriana trouwde, 21 jaar oud, op 14-05-1891 in Wouw met **Marinus Antonius van den Boomen**, 28 jaar oud. Marinus is geboren op 14-06-1862 in Dommelen, zoon van Martinus van den Boomen en Johanna Kuipers.

VI-cq Pieternella Crijnen [QuMa0133606] is geboren op 02-09-1849 in Wouw, dochter van Petrus Crijnen [QuMa0133605] (zie V-ah) en Maria van Bergen [QuMa0333205]. Pieternella is overleden op 15-08-1936 in Wouw, 86 jaar oud. Pieternella trouwde, 23 jaar oud, op 05-05-1873 in Wouw met **Petrus Vrients [QuMa0140805]**, 28 jaar oud. Petrus is geboren op 06-01-1845 in Woensdrecht, zoon van Adrianus Vrients [QuMa0140804] en Maria Elisabeth Geijsen. Petrus is overleden op 12-10-1902 in Bergen op Zoom, 57 jaar oud. Van het overlijden is aangifte gedaan [bron: akte 201].

Kind van Pieternella en Petrus:

1 Adrianus Vrients [QuMa0133607], geboren op 07-01-1877 in Wouw. Volgt VII-ji.

VI-cr Christiaan Crijnen [QuMa0133606] is geboren op 12-08-1850 in Wouw, zoon van Petrus Crijnen [QuMa0133605] (zie V-ah) en Maria van Bergen [QuMa0333205]. Christiaan is overleden op 26-04-1932 in Bergen op Zoom, 81 jaar oud. Van het overlijden is aangifte gedaan [bron: akte 105]. Christiaan trouwde, 30 jaar oud, op 19-11-1880 in Halsteren met **Adriana van den Boom [QuMa0166606]**, 26 jaar oud. Adriana is geboren op 29-07-1854 in Halsteren, dochter van Franciscus van den Boom [QuMa0166605] en Antonia Veraart [QuMa0291806]. Adriana is overleden op 02-04-1924 in Bergen op Zoom, 69 jaar oud. Van het overlijden is aangifte gedaan [bron: akte 83].

Kinderen van Christiaan en Adriana:

1 Doodgeboren Zoon Crijnen [QuMa0133607], levenloos geboren zoon, geboren op 18-11-1881 in Bergen op Zoom. Van het overlijden is aangifte gedaan [bron: akte 216].
2 Petrus Franciscus Crijnen [QuMa0133607], geboren op 05-02-1887 in Bergen op Zoom. Van de geboorte is aangifte gedaan [bron: akte 42].

VI-cs Leonardus Crijnen [QuMa0133606] is geboren op 05-09-1855 in Wouw, zoon van Petrus Crijnen [QuMa0133605] (zie V-ah) en Maria van Bergen [QuMa0333205]. Van de geboorte is aangifte gedaan [bron: akte 429]. Leonardus is overleden op 06-12-1934 in Bergen op Zoom, 79 jaar oud. Van het overlijden is aangifte gedaan [bron: akte 269].
Beroep:
Militair broodbakker
Leonardus trouwde, 28 jaar oud, op 13-03-1884 in Bergen op Zoom met **Josina Johanna Lint**, 22 jaar oud. Josina is geboren op 31-10-1861 in Bergen op Zoom, dochter van Marinus Lint en Petronella Berbera Proost. Van de geboorte is aangifte gedaan op 31-10-1861 [bron: Akte 254]. Josina is overleden op 18-03-1936 in Bergen op Zoom, 74 jaar oud.

Kinderen van Leonardus en Josina:

1 Maria Johanna Crijnen [QuMa0133607], geboren op 15-04-1884 in Bergen op Zoom. Volgt VII-jj.
2 Jacobus Marinus Crijnen [QuMa0133607], geboren op 16-08-1885 in Bergen op Zoom. Van de geboorte is aangifte gedaan [bron: akte 268].
3 Doodgeboren Zoon Crijnen [QuMa0133607], levenloos geboren zoon, geboren op 12-09-1886 in Bergen op Zoom.
4 Petrus Crijnen [QuMa0133607], geboren op 14-09-1887 in Bergen op Zoom. Van de geboorte is aangifte gedaan [bron: akte 292].

5 Christiaan Crijnen [QuMa0133607], geboren op 21-12-1888 in Bergen op Zoom. Van de geboorte is aangifte gedaan [bron: akte 435]. Christiaan is overleden op 10-07-1889 in Bergen op Zoom, 6 maanden oud. Van het overlijden is aangifte gedaan [bron: akte 118].
6 Eliza Cornelia Crijnen [QuMa0133607], geboren op 06-05-1890 in Bergen op Zoom. Van de geboorte is aangifte gedaan [bron: akte 162].
7 Antonius Crijnen [QuMa0133607], geboren op 07-11-1891 in Bergen op Zoom.
8 Johannes Crijnen [QuMa0133607], geboren op 03-06-1893 in Bergen op Zoom. Van de geboorte is aangifte gedaan [bron: akte 182].
9 Leonardus Crijnen [QuMa0133607], geboren op 28-11-1895 in Bergen op Zoom. Van de geboorte is aangifte gedaan [bron: akte 433]. Leonardus is overleden op 14-08-1896 in Bergen op Zoom, 8 maanden oud. Van het overlijden is aangifte gedaan [bron: akte 150].
10 Lena Crijnen [QuMa0133607], geboren op 30-06-1897 in Bergen op Zoom. Van de geboorte is aangifte gedaan [bron: akte 236]. Lena is overleden op 19-12-1897 in Bergen op Zoom, 5 maanden oud. Van het overlijden is aangifte gedaan [bron: akte 290].
11 Leonardus Crijnen [QuMa0133607], geboren op 03-07-1898 in Bergen op Zoom. Van de geboorte is aangifte gedaan [bron: Akte 247]. Leonardus is overleden op 07-08-1898 in Bergen op Zoom, 1 maand oud. Van het overlijden is aangifte gedaan [bron: akte 159].

VI-ct Catharina Krijnen [Quma0093603] is geboren op 12-11-1850 in Wouw, dochter van Adrianus Krijnen (zie V-ai) en Gertrudis Adriaens Ruijten [Quma0093602]. Catharina is overleden op 13-02-1922 in Wouw, 71 jaar oud. Catharina trouwde, 25 jaar oud, op 02-05-1876 in Wouw met **Marinus Verdonck [Quma0093803]**, 30 jaar oud. Marinus is geboren op 01-11-1845 in Wouw, zoon van Johannes Verdonck [Quma0093802] en Johanna de Waal [QuMa0271805]. Marinus is overleden op 09-12-1885 in Wouw, 40 jaar oud.

Kinderen van Catharina en Marinus:

1 Johannes Verdonck [Quma0093604], geboren op 02-09-1878 in Wouw. Volgt VII-jk.
2 Geertruida Verdonck [Quma0093604], geboren op 17-08-1879 in Wouw. Geertruida is overleden op 15-04-1880 in Wouw, 7 maanden oud.
3 Geertuida Wilhelmina Verdonck [Quma0093604], geboren op 10-01-1881 in Wouw. Geertuida is overleden op 12-01-1881 in Wouw, 2 dagen oud.
4 Adrianus Verdonck [Quma0093604], geboren op 02-02-1882 in Wouw. Adrianus is overleden op 12-02-1882 in Wouw, 10 dagen oud.
5 Adrianus Verdonck [Quma0093604], geboren op 01-01-1883 in Wouw. Volgt VII-jl.
6 Gerardus Verdonck [Quma0093604], geboren op 09-02-1884 in Wouw. Volgt VII-jm.

VI-cu Anna Maria Krijnen [QuMa0133606] is geboren op 20-03-1864 in Wouw, dochter van Cornelis Krijnen [QuMa0133605] (zie V-aj) en Elisabeth Kools [Quma0086603]. Anna is overleden op 23-11-1920 in Roosendaal & Nispen, 56 jaar oud. Anna: (1) trouwde, 23 jaar oud, op 05-05-1887 in Wouw met **Cornelis van Akkeren [QuMa0032204]**, 25 jaar oud. Cornelis is geboren op 18-09-1861 in Wouw, zoon van

Franciscus van Akkeren [Quma0251304] en Johanna Cornelia van Kaam [QuMa0032203]. Cornelis is overleden op 27-04-1901 in Wouw, 39 jaar oud.
(2) trouwde, 39 jaar oud, op 07-05-1903 [bron: akte 11] met **Petrus Johannes van Eeckelen [Quma0086605]**, 42 jaar oud. Petrus is geboren op 21-09-1860 in Wouw, zoon van Huijbrecht van Eeckelen [Quma0086604] en Maria Elisabeth Loos [QuMa0144004]. Van de geboorte is aangifte gedaan [bron: akte 46]. Petrus is overleden op 12-07-1942 in Wouw, 81 jaar oud.

Kinderen van Anna en Cornelis:

1 Doodgeboren Zoon van Akkeren [QuMa0032205], levenloos geboren zoon, geboren op 30-11-1887 in Wouw.
2 Cornelia Elisabeth van Akkeren [QuMa0032205], geboren op 05-12-1890 in Wouw. Volgt VII-jn.
3 Cornelis Franciscus van Akkeren [QuMa0032205], geboren op 15-02-1897 in Wouw. Cornelis is overleden op 08-03-1920 in Roosendaal, 23 jaar oud.

VI-cv Johannes Krijnen [QuMa0133606] is geboren op 31-08-1872 in Wouw, zoon van Cornelis Krijnen [QuMa0133605] (zie V-aj) en Elisabeth Kools [Quma0086603]. Van de geboorte is aangifte gedaan [bron: akte 49]. Johannes trouwde met **Hendrica van Dorst [QuMa0044203]**. Hendrica is geboren op 02-02-1874 in Wouw, dochter van Cornelius van Dorst [QuMa0044202] en Johanna Mies [QuMa0128405].

Kinderen van Johannes en Hendrica:

1 Cornelis Krijnen [Quma0044204], geboren op 01-04-1903 in Wouw. Volgt VII-jo.
2 Johanna Maria Krijnen [QuMa0044204], geboren op 14-08-1904 in Wouw. Volgt VII-jp.
3 Maria Cornelia Krijnen [QuMa0044204], geboren op 11-09-1906 in Wouw. Volgt VII-jq.

VI-cw Catharina Krijnen [QuMa0133606] is geboren op 17-02-1875 in Wouw, dochter van Cornelis Krijnen [QuMa0133605] (zie V-aj) en Elisabeth Kools [Quma0086603]. Catharina trouwde, 27 jaar oud, op 09-05-1902 in Wouw [bron: akte 16] met **Petrus Johannes van Dorst [QuMa0044203]**, 33 jaar oud. Petrus is geboren op 01-01-1869 in Roosendaal & Nispen, zoon van Cornelius van Dorst [QuMa0044202] en Johanna Mies [QuMa0128405]. Petrus trouwde later op 31-08-1911 in Wouw [bron: akte 36] met Anna Maria Buermans [QuMa0182205] (geb. 1876).

Kind van Catharina en Petrus:

1 Maria van Dorst [QuMa0044204], geboren op 14-09-1895 in Wouw. Volgt VII-jr.

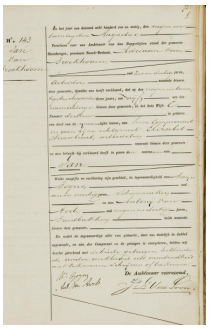

9 Van Broekhoven Jan 29-08-1861 Geboorteakte

VI-cx Johannes (Jan) van Broekhoven [QuMa0015202] (afb. 9) is geboren op 29-08-1861 in Steenbergen, zoon van Adrianus (Adriaan) van Broekhoven [Quma0088804] (zie V-al) en Elizabet Nieuwlaat [QuMa0015201]. Van de geboorte is aangifte gedaan op 29-08-1861 [bron: akte 143]. Jan is overleden op 01-05-1948 in Steenbergen, 86 jaar oud. Van het overlijden is aangifte gedaan op 03-05-1948 [bron: akte 37]. Jan trouwde, 26 jaar oud, op 27-04-1888 in Steenbergen [bron: akte 10] met **Pieternel Luijkx [QuMa1236205]**, 30 jaar oud. Pieternel is geboren op 20-08-1857 in Halsteren, dochter van Adrianus Jacobus Luijkx [QuMa2248807] en Anna Catharina Karremans [QuMa1236204]. Van de geboorte is aangifte gedaan [bron: Akte 48]. Pieternel is overleden op 18-12-1937 in Steenbergen, 80 jaar oud.

Kinderen van Jan en Pieternel:

1 Elizabet van Broekhoven [QuMa0015203], geboren op 03-06-1889 in Kruisland. Volgt VII-js.
2 Catharina van Broekhoven [QuMa0015203], geboren op 14-11-1890 in Steenbergen. Volgt VII-jt.

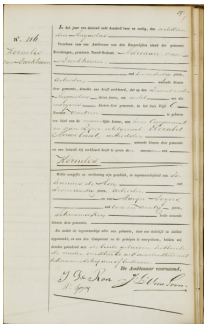

10 Van Broekhoven Kornelis 17-08-1862 Geboorteakte

VI-cy Kornelis van Broekhoven [QuMa0015202] (afb. 10) is geboren op 17-08-1862 in Steenbergen, zoon van Adrianus (Adriaan) van Broekhoven [Quma0088804] (zie V-al) en Elizabet Nieuwlaat [QuMa0015201]. Van de geboorte is aangifte gedaan op 18-08-1862 [bron: akte 116]. Kornelis is overleden op 03-09-1921 in Steenbergen, 59 jaar oud. Van het overlijden is aangifte gedaan op 05-09-1921 [bron: akte 96]. Kornelis trouwde, 34 jaar oud, op 04-06-1897 in Steenbergen [bron: Akte 24] met **Anna Cornelia Voorheijen [Quma0064405]**, 22 jaar oud. Anna is geboren op 12-05-1875 in Steenbergen, dochter van Kornelis Voorheijen [Quma0064404] en Anna Cornelia Huijsmans [QuMa0186604]. Van de geboorte is aangifte gedaan op 13-05-1875 [bron: akte 84]. Anna is overleden op 02-09-1930 in Steenbergen, 55 jaar oud.

Kinderen van Kornelis en Anna:

1 Adrianus van Broekhoven [QuMa0015203], geboren op 14-03-1898 in Steenbergen. Adrianus is overleden op 21-09-1957 in Tilburg, 59 jaar oud.
2 Anna Cornelia van Broekhoven [QuMa0015203], geboren op 25-02-1899 in Steenbergen. Volgt VII-ju.
3 Elisabeth Adriana van Broekhoven [QuMa0015203], geboren op 14-05-1900 in Steenbergen. Elisabeth is overleden op 19-06-1939 in Steenbergen, 39 jaar oud.
4 Doodgeboren Dochter van Broekhoven [QuMa0015203], levenloos geboren dochter, geboren op 27-07-1902 in Steenbergen.
5 Cornelis Marinus van Broekhoven [QuMa0015203], geboren op 09-04-1906 in Steenbergen. Volgt VII-jv.
6 Johannes van Broekhoven [QuMa0015203], geboren op 19-05-1910 in Steenbergen. Johannes is overleden op 01-06-1979 in Torhout, 69 jaar oud.
Religie:
Pater
7 Doodgeboren Dochter van Broekhoven [QuMa0015203], levenloos geboren dochter, geboren op 07-05-1916 in Steenbergen.

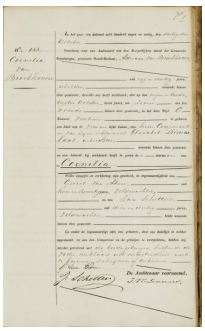

11 Van Broekhoven Cornelia 29-10-1869 Geboorteakte

VI-cz Cornelia van Broekhoven [QuMa0015202] (afb. 11) is geboren op 29-10-1869 in Steenbergen, dochter van Adrianus (Adriaan) van Broekhoven [Quma0088804] (zie V-al) en Elizabet Nieuwlaat [QuMa0015201]. Van de geboorte is aangifte gedaan op 30-10-1869 [bron: akte 155]. Cornelia is overleden op 16-03-1949 in Roosendaal, 79 jaar oud. Van het overlijden is aangifte gedaan op 16-03-1949 [bron: akte 79]. Cornelia trouwde, 34 jaar oud, op 01-08-1904 in Roosendaal [bron: akte 61] met **Johannes van Gastel [Quma0089005]**, 31 jaar oud. Johannes is geboren op 17-02-1873 in Roosendaal, zoon van Antonius van Gastel [QuMa0156705] en Antonia Huijps [Quma0089004]. Johannes is overleden op 12-04-1954 in Roosendaal, 81 jaar oud. Johannes is weduwnaar van Adriana Dorothea Veraart [QuMa0159206] (1870-vóór 1904), met wie hij trouwde op 12-02-1900 in Roosendaal [bron: akte 61].

Kinderen van Cornelia en Johannes:

1 Elisabeth Antonia van Gastel [QuMa0015203], geboren op 03-04-1906 in Roosendaal. Volgt VII-jw.
2 Doodgeboren Dochter van Gastel [QuMa0015203], levenloos geboren dochter, geboren op 09-09-1907 in Roosendaal.

12 QuMa0015202011

13 QuMa0032204001

VI-da Marinus (Marijn) van Broekhoven [QuMa0015202] (afb. 12) is geboren op 28-08-1872 in Steenbergen, zoon van Adrianus (Adriaan) van Broekhoven [Quma0088804] (zie V-al) en Elizabet Nieuwlaat [QuMa0015201]. Van de geboorte is aangifte gedaan op 28-08-1872 [bron: akte 123]. Marijn is overleden op 16-04-1935 in Steenbergen, 62 jaar oud. Van het overlijden is aangifte gedaan op 16-04-1935 [bron: akte 36]. Hij is begraven in Welberg [bron: C-rechts 5.1].

Beroep:
bakker

Marijn trouwde, 31 jaar oud, op 30-10-1903 in Steenbergen [bron: akte 62] met **Catharina Maria Bastiaanse [QuMa0032204]** (afb. 13), 26 jaar oud. Catharina is geboren op 16-09-1877 in Steenbergen, dochter van Sebastiaan Bastiaanse [QuMa0032804] en Joanna Petronilla Elsakker [QuMa0032203]. Van de geboorte is aangifte gedaan op 17-09-1877 [bron: akte 166]. Catharina is overleden op 09-11-1939 in Steenbergen, 62 jaar oud.

Kinderen van Marijn en Catharina:

1 Christiaan (Christ) van Broekhoven [QuMa0015203], geboren op 04-12-1898 in Steenbergen. Volgt VII-jx.
2 Adrianus Johannes (Janus) van Broekhoven [QuMa0015203], geboren op 18-08-1904 in Steenbergen. Volgt VII-jy.
3 Johannes Adrianus (Jan) van Broekhoven [QuMa0015203], geboren op 06-09-1905 in Steenbergen. Volgt VII-jz.

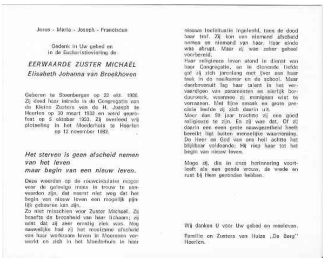

Jesus - Maria - Joseph - Franciscus

Gedenk in Uw gebed en in de Eucharistieviering de

EERWAARDE ZUSTER MICHAËL
Elisabeth Johanna van Broekhoven

Het sterven is geen afscheid nemen van het leven
maar begin van een nieuw leven.

Wij danken U voor Uw gebed en medeleven.
Familie en Zusters van Huize „De Berg"
Heerlen.

14 Van Broekhoven Elisabeth 1906 05

4 Elisabeth Johanna (Lies) van Broekhoven [QuMa0015203] (afb. 14), geboren op 22-10-1906 in Steenbergen. Lies is overleden op 12-11-1983 in Heerlen, 77 jaar oud.
Notitie bij Lies: *Eerwaarde Zuster Michaël*
5 Hubertus Adrianus (Bertus) van Broekhoven [QuMa0015203], geboren op 27-04-1908 in Steenbergen. Bertus is overleden op 17-11-1921 in Steenbergen, 13 jaar oud.
Notitie bij overlijden van Bertus: *Bertus was zieklijk. Hij is slechts 13 jaar geworden. Hij is gestorven in de bakkerswoning aan 't Blauweind in Steenbergen.*

†

In uwe gebeden wordt aanbevolen

Cornelius VAN BROEKHOVEN

geboren te Steenbergen den 23 Juni 1909 en aldaar na een hevige ongesteldheid van eenige dagen overleden den 6 Nov. 1935, voorzien van het H. Oliesel.

Als rook verdweenen mijne dagen; ik ben verdord als afgemaaid gras. (Ps. 101.) Nooit schaarde ik mij bij genotzuchtigen en die in lichtzinnigheid wandelen. (Tob. 3.)
Velen hadden hem lief. (Tob. 1.)

Dierbare Moeder, lieve Broers en Zusjes, ik ga wel graag naar den hemel, maar ik heb medelijden met U, die zoo zwaar beproefd wordt. Troost U, ik ga naar VADER en BERTUS in den hemel. Nooit heb ik de wereld en zijn plezieren gezocht. Bidt zonder ophouden voor mijn zielerust, ik zal wederkeerig voor U bidden.

Mijn Jezus barmhartigheid.

H. Cornelius, bid voor hem.

15 QuMa0015203006

6 Cornelius (Cees) van Broekhoven [QuMa0015203] (afb. 15), geboren op 23-06-1909 in Steenbergen. Cees is overleden op 06-11-1935 in Steenbergen, 26 jaar oud. Hij is begraven in Welberg [bron: C-rechts 5.1].
7 Wilhelmus Adrianus (Willem) van Broekhoven [QuMa0015203], geboren op 19-11-1910 in Steenbergen. Volgt VII-ka.
8 Antonius Adrianus (Toon) van Broekhoven [QuMa0015203], geboren op 29-02-1912 in Steenbergen. Volgt VII-kb.
9 Henricus Adrianus (Harrie) van Broekhoven [QuMa0015203], geboren op 25-07-1913 in Steenbergen. Volgt VII-kc.
10 Johanna Elisabeth van Broekhoven [QuMa0015203], geboren op 26-01-1915 in Steenbergen. Volgt VII-kd.
11 Ludovicus Adrianus (Louis) van Broekhoven [QuMa0015203], geboren op 12-11-1916 in Steenbergen. Volgt VII-ke.
12 Julia Elisabeth Johanna (Juul) van Broekhoven [QuMa0015203], geboren op 10-10-1919 in Steenbergen. Volgt VII-kf.

VI-db Maria Rampart [Quma0061803] is geboren op 15-08-1852 in Roosendaal, dochter van Simon Rampart [Quma0061802] en Maria Elisabeth van Broekhoven [Quma0088804] (zie V-am). Van de geboorte is aangifte gedaan [bron: akte 113]. Maria is overleden op 12-01-1942 in Roosendaal, 89 jaar oud. Van het overlijden is aangifte gedaan [bron: akte 12]. Maria trouwde, 33 jaar oud, op 05-05-1886 in Roosendaal [bron: akte 9] met **Adrianus Verbraak [QuMa0361205]**, 34 jaar oud. Adrianus is geboren op 16-07-1851 in Roosendaal, zoon van Petrus Peeters Verbraak [QuMa0361204] en Antonia Francken. Van de geboorte is aangifte gedaan [bron: akte 97]. Adrianus is overleden op 08-07-1904 in Roosendaal, 52 jaar oud. Van het overlijden is aangifte gedaan [bron: akte 168].

VI-dc Cornelia Catharina Rampart [Quma0061803] is geboren op 13-12-1853 in Roosendaal & Nispen, dochter van Simon Rampart [Quma0061802] en Maria Elisabeth van Broekhoven [Quma0088804] (zie V-am). Van de geboorte is aangifte gedaan [bron: akte 167]. Cornelia is overleden op 05-07-1931 in Roosendaal & Nispen, 77 jaar oud. Van het overlijden is aangifte gedaan [bron: akte 131]. Cornelia trouwde, 21 jaar oud, op 04-05-1875 in Roosendaal [bron: akte 15] met **Petrus Johannes van Loon [Quma0079803]**, 28 jaar oud. Petrus is geboren op 22-10-1846 in Wouw, zoon van Marinus Jacobs van Loon [Quma0079802] en Antonia Marijnissen Luijsterborg [QuMa0307204]. Petrus is overleden op 09-06-1924 in Roosendaal & Nispen, 77 jaar oud.

Beroep:
spoorwegarbeider

Kinderen van Cornelia en Petrus:

1 Simon van Loon [Quma0061804], geboren op 28-01-1876 in Roosendaal. Volgt VII-kg.
2 Antonia van Loon [Quma0061804], geboren op 09-02-1877 in Roosendaal. Van de geboorte is aangifte gedaan [bron: akte 44]. Antonia is overleden op 19-02-1884 in Roosendaal, 7 jaar oud. Van het overlijden is aangifte gedaan [bron: akte 41].
3 Marinus van Loon [Quma0061804], geboren op 07-08-1879 in Roosendaal. Volgt VII-kh.
4 Maria Cornelia van Loon [Quma0061804], geboren op 21-05-1881 in Roosendaal. Volgt VII-ki.
5 Adrianus Johannes van Loon [Quma0061804], geboren op 12-01-1884 in Roosendaal & Nispen. Volgt VII-kj.
6 Antonius van Loon [Quma0061804], geboren op 18-07-1887 in Roosendaal. Volgt VII-kk.
7 Jacoba van Loon [Quma0061804], geboren op 25-07-1890 in Roosendaal. Volgt VII-kl.
8 Franciscus van Loon [Quma0061804], geboren op 28-05-1894 in Roosendaal. Volgt VII-km.

VI-dd Johannes van Broekhoven [Quma0088805] is geboren op 06-10-1880 in Wouw, zoon van Cornelis van Broeckhoven [Quma0088804] (zie V-an) en Cornelia van der Zanden. Johannes trouwde, 41 jaar oud, op 27-04-1922 in Wouw met **Maria Catharina Mangelaars [Quma0061205]**, 38 jaar oud. Maria is geboren op 26-02-1884 in Wouw, dochter van Johannes Mangelaars [Quma0061204] en Paulina de Keijzer [QuMa0177004]. Maria is overleden op 01-10-1938 in Woensdrecht, 54 jaar oud.

VI-de Johanna Schijven [Quma0088805] is geboren op 11-08-1865 in Wouw, dochter van Jacobus Schijven [QuMa0175405] en Pieternella van Broekhoven [Quma0088804] (zie V-ao). Johanna is overleden op 12-03-1938 in Wouw, 72 jaar oud. Johanna trouwde, 25 jaar oud, op 15-05-1891 in Wouw [bron: akte 12] met **Cornelis van Loon [QuMa0128406]**, 29 jaar oud. Cornelis is geboren op 22-03-1862 in Roosendaal & Nispen, zoon van Johannes van Loon [QuMa0129005] en Adriana Suijkerbuijk [QuMa0128405]. Cornelis is overleden op 15-08-1941 in Wouw, 79 jaar oud.

Kinderen van Johanna en Cornelis:

1 Johannes van Loon [Quma0088806], geboren op 03-09-1892 in Wouw. Volgt VII-kn.
2 Jacobus van Loon [Quma0088806], geboren op 19-11-1893 in Wouw. Volgt VII-ko.
3 Adriana Cornelia van Loon [Quma0088806], geboren op 01-02-1895 in Wouw. Volgt VII-kp.
4 Petrus van Loon [Quma0088806], geboren op 20-11-1897 in Wouw. Volgt VII-kq.
5 Petronella van Loon [Quma0088806], geboren op 18-08-1900 in Wouw.
6 Adrianus van Loon [Quma0088806], geboren op 03-04-1903 in Wouw. Volgt VII-kr.
7 Antonetta van Loon [Quma0088806], geboren op 24-04-1905 in Wouw. Volgt VII-ks.
8 Paulus van Loon [QuMa0128407], geboren op 15-01-1907 in Wouw.
9 Maria Elisabeth van Loon [QuMa0128407], geboren op 08-07-1909 in Wouw. Maria is overleden op 07-07-1912 in Wouw, 2 jaar oud.
10 Cornelia Adriana van Loon [Quma0088806], geboren op 15-02-1914 in Wouw. Volgt VII-kt.

VI-df Johannes Schijven [Quma0088805] is geboren op 06-02-1867 in Wouw, zoon van Jacobus Schijven [QuMa0175405] en Pieternella van Broekhoven [Quma0088804] (zie V-ao). Johannes is overleden op 26-09-1930 in Oud Gastel, 63 jaar oud. Johannes trouwde, 21 jaar oud, op 18-10-1888 in Wouw met **Petronella van Zundert [QuMa0232405]**, 24 jaar oud. Petronella is geboren op 01-05-1864 in Wouw, dochter van Adrianus van Zundert en Maria Catharina Sebregts [QuMa0232404]. Petronella is overleden op 27-04-1916 in Roosendaal, 51 jaar oud.

Kinderen van Johannes en Petronella:

1 Maria Schijven [Quma0088806], geboren op 02-02-1887 in Wouw.
2 Adrianus Schijven [Quma0088806], geboren op 08-09-1889 in Wouw. Volgt VII-ku.
3 Jacobus Schijven [Quma0088806], geboren op 24-01-1891 in Wouw. Jacobus is overleden op 15-07-1891 in Wouw, 5 maanden oud.
4 Catharina Schijven [Quma0088806], geboren op 13-05-1892 in Roosendaal. Catharina is overleden op 05-12-1970 in Brasschaat, 78 jaar oud.
5 Jacobus Schijven [Quma0088806], geboren op 11-11-1893 in Roosendaal.
6 Petronella Schijven [Quma0088806], geboren op 13-05-1895 in Wouw.
7 Wilhelmina Schijven [Quma0088806], geboren op 27-01-1897 in Roosendaal. Volgt VII-kv.
8 Cornelia Schijven [Quma0088806], geboren op 28-04-1898 in Roosendaal. Volgt VII-kw.
9 Marinus Schijven [Quma0088806], geboren op 26-09-1899 in Roosendaal. Volgt VII-kx.
10 Johanna Schijven [Quma0088806], geboren op 27-03-1901 in Roosendaal. Volgt VII-ky.
11 Johannes Schijven [Quma0088806], geboren op 15-08-1904 in Roosendaal. Johannes is overleden op 30-08-1904 in Roosendaal, 15 dagen oud.
12 Doodgeboren Kind Schijven [Quma0088806], levenloos geboren kind, geboren op 07-12-1905 in Roosendaal.
13 Doodgeboren Zoon Schijven [Quma0088806], levenloos geboren zoon, geboren op 07-12-1907 in Roosendaal.
14 Doodgeboren Kind Schijven [Quma0088806], levenloos geboren kind, geboren op 23-03-1909 in Roosendaal.

VI-dg Paulus Schijven [Quma0088805] is geboren op 17-04-1870 in Wouw, zoon van Jacobus Schijven [QuMa0175405] en Pieternella van Broekhoven [Quma0088804] (zie V-ao). Van de geboorte is aangifte gedaan [bron: akte 5]. Paulus is overleden op 18-02-1952 in Wouw, 81 jaar oud.

Beroep:
landarbeider

Paulus trouwde, 26 jaar oud, op 30-04-1896 in Wouw met **Maria Elisabeth Schepers [QuMa0044403]**, 29 jaar oud. Maria is geboren op 07-08-1866 in Wouw, dochter van Cornelis Schepers [QuMa0044402] en Anna Cornelia de Weert [Quma0083404]. Maria is overleden op 15-12-1938 in Wouw, 72 jaar oud. Van het overlijden is aangifte gedaan [bron: akte 47].

Kinderen van Paulus en Maria:

1 Cornelia Schijven [QuMa0044404], geboren op 17-09-1895 in Wouw. Volgt VII-kz.

2 Jacobus Schijven [QuMa0044404], geboren op 28-03-1898 in Wouw ,NB. Volgt VII-la.
3 Doodgeboren Dochter Schijven [QuMa0044404], levenloos geboren dochter, geboren op 09-11-1899 in Wouw.
4 Petronella Schijven [QuMa0044404], geboren op 28-11-1900 in Wouw. Petronella is overleden op 15-09-1904 in Wouw, 3 jaar oud.
5 Cornelis Schijven [QuMa0044404], geboren op 26-01-1902 in Wouw. Volgt VII-lb.
6 Johannes Schijven [QuMa0044404], geboren op 07-01-1904 in Wouw. Volgt VII-lc.
7 Adrianus Schijven [QuMa0044404], geboren op 07-08-1905 in Wouw. Volgt VII-ld.
8 Johanna Schijven [QuMa0044404], geboren op 03-02-1907 in Wouw. Volgt VII-le.
9 Petronella Schijven [QuMa0044404], geboren op 21-04-1909 in Wouw. Volgt VII-lf.

VI-dh Cornelia Schijven [Quma0088805] is geboren op 03-09-1874 in Wouw, dochter van Jacobus Schijven [QuMa0175405] en Pieternella van Broekhoven [Quma0088804] (zie V-ao). Cornelia is overleden op 09-11-1933 in Wouw, 59 jaar oud. Cornelia trouwde, 24 jaar oud, op 04-05-1899 in Wouw [bron: akte 9] met **Adrianus Sips**, 26 jaar oud. Adrianus is geboren op 17-02-1873 in Wouw, zoon van Cornelis Sips en Cornelia van Bedaf. Van de geboorte is aangifte gedaan [bron: akte 20]. Adrianus is overleden op 10-04-1943 in Roosendaal, 70 jaar oud.

Kinderen van Cornelia en Adrianus:

1 Cornelis Sips [Quma0088806], geboren op 17-02-1900 in Roosendaal. Volgt VII-lg.
2 Petronella Sips [Quma0088806], geboren op 11-02-1901 in Roosendaal. Petronella is overleden op 05-08-1901 in Wouw, 5 maanden oud.
3 Jacobus Sips [Quma0088806], geboren op 25-01-1902 in Wouw. Jacobus is overleden op 23-08-1902 in Wouw, 6 maanden oud.
4 Adrianus Jacobus Sips [Quma0088806], geboren op 25-05-1904 in Wouw. Adrianus is overleden op 23-11-1918 in Wouw, 14 jaar oud.
5 Petronella Johanna Sips [Quma0088806], geboren op 14-02-1906 in Wouw. Petronella is overleden op 13-07-1906 in Wouw, 4 maanden oud.
6 Cornelia Petronella Sips [Quma0088806], geboren op 07-12-1907 in Wouw. Cornelia is overleden op 05-03-1908 in Wouw, 2 maanden oud.
7 Johannes Cornelis Sips [Quma0088806], geboren op 17-02-1909 in Wouw.
8 Adrianus Jacobus Sips [Quma0088806], geboren op 06-11-1920 in Wouw. Van de geboorte is aangifte gedaan [bron: akte 162]. Adrianus is overleden op 28-12-1948 in Vught, 28 jaar oud.

VI-di Elizabeth Schijven [Quma0088805] is geboren op 12-10-1878 in Wouw, dochter van Jacobus Schijven [QuMa0175405] en Pieternella van Broekhoven [Quma0088804] (zie V-ao). Elizabeth trouwde, 23 jaar oud, op 07-08-1902 in Wouw [bron: akte 28] met **Jan Beks [QuMa0135006]**, 27 jaar oud. Jan is geboren op 26-11-1874 in Steenbergen, zoon van Jacobus Beks en Maria Elisabeth Oerlemans [QuMa0135005]. Jan is overleden op 12-12-1929 in Wouw, 55 jaar oud.

Kinderen van Elizabeth en Jan:

1 Jacobus Beks [Quma0088806], geboren op 20-02-1903 in Wouw.
2 Paulus Johannes Beks [Quma0088806], geboren op 12-05-1904 in Wouw. Paulus is overleden op 08-07-1904 in Wouw, 1 maand oud.
3 Maria Elisabeth Beks [Quma0088806], geboren op 13-05-1905 in Wouw. Volgt VII-lh.
4 Paulus Antonius Cornelis Beks [Quma0088806], geboren op 22-08-1908 in Wouw.
5 Antonius Adrianus Beks [Quma0088806], geboren op 18-04-1911 in Wouw.
6 Petronella Cornelia Beks [Quma0088806], geboren op 07-10-1916 in Wouw.
7 Cornelis Petrus Beks [Quma0088806], geboren op 05-12-1918 in Wouw. Cornelis is overleden op 08-12-1918 in Wouw, 3 dagen oud.
8 Cornelia Johanna Beks [Quma0088806], geboren op 17-09-1920 in Wouw.

VI-dj Cornelia van de Kasteele [Quma0039203] is geboren op 10-11-1860 in Wouw, dochter van Johannes (Jan) van de Kasteele [Quma0039202] en Johanna van Broekhoven [Quma0088804] (zie V-ap). Cornelia is overleden op 15-12-1910 in Wouw, 50 jaar oud. Cornelia:
(1) trouwde, 23 jaar oud, op 23-04-1884 in Wouw met **Cornelis Jaspers [QuMa0157805]**, 34 jaar oud. Cornelis is geboren op 04-08-1849 in Rucphen, zoon van Johannes Jaspers en Elisabeth Scheepers [QuMa0157804]. Cornelis is overleden op 29-04-1900 in Vught, 50 jaar oud.
(2) trouwde, 40 jaar oud, op 18-04-1901 in Wouw met **Marinus Heijnen [Quma0061803]**, 48 jaar oud. Marinus is geboren op 28-07-1852 in Wouw, zoon van Marinus (Marijn) Heijnen [Quma0061802] en Joanna de Weert [Quma0083404]. Marinus is overleden op 26-02-1913 in Vught, 60 jaar oud.

Kinderen van Cornelia en Cornelis:

1 Elisabeth Jaspers [Quma0039204], geboren op 19-10-1884 in Wouw. Elisabeth is overleden op 24-02-1885 in Wouw, 4 maanden oud.
2 Johannes Jaspers [Quma0039204], geboren op 27-12-1885 in Wouw. Johannes is overleden op 01-10-1966 in Rotterdam, 80 jaar oud.
3 Marinus Jaspers [Quma0039204], geboren op 20-06-1887 in Wouw. Volgt VII-li.
4 Willem Jaspers [Quma0039204], geboren op 22-01-1890 in Wouw. Volgt VII-lj.
5 Anna Maria Jaspers [Quma0039204], geboren op 10-05-1891 in Wouw. Volgt VII-lk.
6 Johannes Jacobus Jaspers [Quma0039204], geboren op 05-08-1892 in Wouw. Volgt VII-ll.
7 Elisabeth Jaspers [Quma0039204], geboren op 10-07-1897 in Wouw. Elisabeth is overleden op 01-10-1908 in Wouw, 11 jaar oud.
8 Doodgeboren Kind Jaspers [Quma0039204], levenloos geboren zoon, geboren op 02-08-1899 in Wouw. Van de geboorte is aangifte gedaan [bron: akte 103].

Kind van Cornelia en Marinus:

9 Christianus Marinus Heijnen [Quma0039204], geboren op 18-04-1903 in Wouw. Volgt VII-lm.

VI-dk Willem van de Kasteele [Quma0039203] is geboren op 18-03-1863 in Steenbergen, zoon van Johannes (Jan) van de Kasteele [Quma0039202] en Johanna van Broekhoven [Quma0088804] (zie V-ap). Van de geboorte is aangifte gedaan [bron:

akte 54]. Willem is overleden op 22-04-1940 in Oud en Nieuw Gastel, 77 jaar oud. Willem trouwde, 27 jaar oud, op 26-04-1890 in Oud Gastel [bron: akte 5] met **Wilhelmina van Oers [QuMa0306007]**, 20 jaar oud. Wilhelmina is geboren op 15-10-1869 in Oud Gastel, dochter van Willem van Oers en Cornelia Stevens [QuMa0306006]. Wilhelmina is overleden op 09-06-1933 in Oud Gastel, 63 jaar oud.

Kinderen van Willem en Wilhelmina:

1 Johannis van de Kasteele [Quma0039204], geboren op 22-06-1890 in Oud en Nieuw Gastel. Volgt VII-ln.
2 Christianus van de Kasteele [Quma0039204], geboren op 03-03-1892 in Oud Gastel. Volgt VII-lo.
3 Cornelis van de Kasteele [Quma0039204], geboren op 09-05-1894 in Oud en Nieuw Gastel.
4 Johanna Cornelia van de Kasteele [Quma0039204], geboren op 03-10-1896 in Oud en Nieuw Gastel. Volgt VII-lp.
5 Johanna van de Kasteele [Quma0039204], geboren op 28-06-1898 in Oud en Nieuw Gastel.
6 Jacobus van de Kasteele [Quma0039204], geboren op 19-07-1900 in Oud en Nieuw Gastel. Jacobus is overleden op 06-03-1901 in Oud en Nieuw Gastel, 7 maanden oud.
7 Adriana van de Kasteele [Quma0039204], geboren op 17-06-1905 in Oud en Nieuw Gastel. Adriana is overleden op 09-04-1906 in Oud en Nieuw Gastel, 9 maanden oud.
8 Elisabeth van de Kasteele [Quma0039204], geboren op 04-01-1907 in Oud Gastel. Volgt VII-lq.
9 Adriana Cornelia van de Kasteele [Quma0039204], geboren op 21-11-1909 in Oud en Nieuw Gastel. Adriana is overleden op 09-04-1910 in Oud en Nieuw Gastel, 4 maanden oud.
10 Adriana van de Kasteele [Quma0039204], geboren op 09-02-1912 in Oud en Nieuw Gastel. Volgt VII-lr.

VI-dl Petrus Johannes van de Kasteele [Quma0039203] is geboren op 05-01-1865 in Steenbergen, zoon van Johannes (Jan) van de Kasteele [Quma0039202] en Johanna van Broekhoven [Quma0088804] (zie V-ap). Van de geboorte is aangifte gedaan [bron: akte 3]. Petrus trouwde, 25 jaar oud, op 07-11-1890 in Steenbergen [bron: akte 35] met **Anna Catharina de Groot [QuMa0036604]**, 27 jaar oud. Het huwelijk werd ontbonden op 19-05-1911 in Steenbergen. Anna is geboren op 05-07-1863 in Steenbergen, dochter van Josephus de Groot [QuMa0137805] en Petronilla Broos [QuMa0036603]. Anna is overleden op 15-10-1934 in Bergen op Zoom, 71 jaar oud.

Kinderen van Petrus en Anna:

1 Josephus van de Kasteele [QuMa0036605], geboren op 31-07-1890 in Steenbergen. Volgt VII-ls.
2 Johanna van de Kasteele [QuMa0036605], geboren op 19-02-1892 in Steenbergen. Volgt VII-lt.

VI-dm Christiaan van de Kasteele [Quma0039203] is geboren op 24-02-1867 in Steenbergen, zoon van Johannes (Jan) van de Kasteele [Quma0039202] en Johanna van Broekhoven [Quma0088804] (zie V-ap). Van de geboorte is aangifte gedaan [bron: akte 26]. Christiaan is overleden op 30-12-1945 in Steenbergen, 78 jaar oud. Christiaan

trouwde, 31 jaar oud, op 28-10-1898 in Steenbergen met **Johanna van Aart [Quma0083406]**, 22 jaar oud. Johanna is geboren op 30-04-1876 in Steenbergen, dochter van Petrus (Pieter) van Aart [Quma0083405] en Wilhelmina Huijsmans [QuMa0167206]. Van de geboorte is aangifte gedaan [bron: akte 94]. Johanna is overleden op 28-06-1955 in Steenbergen, 79 jaar oud.

Kinderen van Christiaan en Johanna:

1 Wilhelmina van de Kasteele [Quma0039204], geboren op 03-08-1899 in Steenbergen. Volgt VII-lu.
2 Johanna (Jans) van de Kasteele [Quma0039204], geboren op 23-08-1905 in Steenbergen. Volgt VII-lv.
3 Johanna Maria Elisabeth van de Kasteele [Quma0039204], geboren op 14-04-1908 in Steenbergen. Johanna is overleden op 20-04-1908 in Steenbergen, 6 dagen oud. Van het overlijden is aangifte gedaan [bron: akte 63].
4 Maria van de Kasteele [Quma0039204], geboren op 25-08-1909 in Steenbergen. Volgt VII-lw.
5 Johannes van de Kasteele [Quma0039204], geboren op 26-11-1916 in Steenbergen. Volgt VII-lx.

VI-dn Kornelis van de Kasteele [Quma0039203] is geboren op 12-09-1869 in Steenbergen, zoon van Johannes (Jan) van de Kasteele [Quma0039202] en Johanna van Broekhoven [Quma0088804] (zie V-ap). Van de geboorte is aangifte gedaan [bron: akte 125]. Kornelis is overleden op 12-04-1927 in Roosendaal, 57 jaar oud. Van het overlijden is aangifte gedaan [bron: akte 70]. Kornelis trouwde, 21 jaar oud, op 18-09-1890 in Wouw [bron: akte 18] met **Antonia Albert [Quma0063204]**, 19 jaar oud. Antonia is geboren op 02-06-1871 in Steenbergen, dochter van Cornelis Albert [QuMa0158004] en Pieternella Jonkers [Quma0063203]. Antonia is overleden op 14-03-1921 in Heerle, 49 jaar oud.

Kinderen van Kornelis en Antonia:

1 Petronella van de Kasteele [Quma0039204], geboren op 16-01-1891 in Roosendaal. Petronella is overleden op 09-03-1891 in Roosendaal, 1 maand oud.
2 Johannes van de Kasteele [Quma0039204], geboren op 29-01-1892 in Wouw. Volgt VII-ly.
3 Petronella Adriana van de Kasteele [Quma0039204], geboren op 02-01-1895 in Roosendaal. Volgt VII-lz.
4 Doodgeboren Kind van de Kasteele [Quma0039204], levenloos geboren kind, geboren op 21-05-1896 in Roosendaal.
5 Johanna Maria van de Kasteele [Quma0039204], geboren op 08-07-1897 in Roosendaal. Volgt VII-ma.
6 Adriana van de Kasteele [Quma0039204], geboren op 13-08-1899 in Roosendaal. Volgt VII-mb.
7 Cornelis van de Kasteele [Quma0039204], geboren op 15-08-1902 in Bergen op Zoom. Cornelis is overleden op 31-05-1969 in Bergen op Zoom, 66 jaar oud.
8 Johanna Catharina van de Kasteele [Quma0039204], geboren op 09-11-1903 in Bergen op Zoom. Volgt VII-mc.
9 Doodgeboren Kind van de Kasteele [Quma0039204], levenloos geboren kind, geboren op 05-02-1907 in Bergen op Zoom.

10 Doodgeboren Kind van de Kasteele [Quma0039204], levenloos geboren kind, geboren op 04-06-1908 in Bergen op Zoom.
11 Doodgeboren Kind van de Kasteele [Quma0039204], levenloos geboren kind, geboren op 08-12-1911 in Bergen op Zoom.
12 Doodgeboren Kind van de Kasteele [Quma0039204], levenloos geboren kind, geboren op 11-08-1914 in Bergen op Zoom.

VI-do Dimphna van de Kasteele [Quma0039203] is geboren op 16-02-1873 in Steenbergen, dochter van Johannes (Jan) van de Kasteele [Quma0039202] en Johanna van Broekhoven [Quma0088804] (zie V-ap). Van de geboorte is aangifte gedaan [bron: akte 38]. Dimphna is overleden op 16-06-1938 in Steenbergen, 65 jaar oud. Dimphna trouwde, 20 jaar oud, op 11-01-1894 in Wouw [bron: Akte 2] met **Petrus Dekkers [QuMa0018404]**, 24 jaar oud. Petrus is geboren op 11-03-1869 in Roosendaal & Nispen, zoon van Antonius Dekkers [Quma0076604] en Anna Maria Dekkers [QuMa0018403]. Van de geboorte is aangifte gedaan [bron: akte 54]. Petrus is overleden op 13-03-1919 in Steenbergen, 50 jaar oud.

Kinderen van Dimphna en Petrus:

1 Johanna Dekkers [QuMa0018405], geboren op 15-06-1894 in Roosendaal. Volgt VII-md.
2 Anna Maria Dekkers [QuMa0018405], geboren op 05-04-1896 in Roosendaal. Volgt VII-me.
3 Johannes Dekkers [QuMa0018405], geboren op 23-09-1898 in Steenbergen. Volgt VII-mf.
4 Adriana Maria Dekkers [QuMa0018405], geboren op 21-12-1900 in Steenbergen. Volgt VII-mg.
5 Doodgeboren Zoon Dekkers [QuMa0018405], levenloos geboren zoon, geboren op 18-02-1903 in Steenbergen.
6 Antonius Dekkers [QuMa0018405], geboren op 13-05-1904 in Steenbergen. Volgt VII-mh.
7 Cornelia Dekkers [QuMa0018405], geboren op 20-11-1906 in Steenbergen. Cornelia is overleden op 09-05-1907 in Steenbergen, 5 maanden oud.
8 Adrianus Dekkers [QuMa0018405], geboren op 07-08-1908 in Steenbergen. Adrianus is overleden op 16-10-1908 in Steenbergen, 2 maanden oud.
9 Elisabeth Dekkers [QuMa0018405], geboren op 15-04-1910 in Steenbergen. Volgt VII-mi.
10 Cornelia Dekkers [QuMa0018405], geboren op 08-02-1913 in Steenbergen. Volgt VII-mj.

VI-dp Jacobus van de Kasteele [Quma0039203] is geboren op 02-10-1875 in Steenbergen, zoon van Johannes (Jan) van de Kasteele [Quma0039202] en Johanna van Broekhoven [Quma0088804] (zie V-ap). Van de geboorte is aangifte gedaan [bron: akte 190]. Jacobus is overleden op 14-11-1934 in Wouw, 59 jaar oud. Van het overlijden is aangifte gedaan [bron: akte 45]. Jacobus trouwde, 34 jaar oud, op 02-05-1910 in Bergen op Zoom [bron: akte 33] met **Juliana Goderie [Quma0058204]**, 23 jaar oud. Juliana is geboren op 17-05-1886 in Wouw, dochter van Franciscus Goderie [Quma0058203] en Adriana Buijsen [QuMa0271806]. Van de geboorte is aangifte gedaan [bron: akte 44].

Kind van Jacobus en Juliana:

1 Johannes Wilhelmus van de Kasteele [Quma0039204], geboren op 23-04-1911 in Steenbergen.

VI-dq Elizabet van de Kasteele [Quma0039203] is geboren op 09-06-1878 in Steenbergen, dochter van Johannes (Jan) van de Kasteele [Quma0039202] en Johanna van Broekhoven [Quma0088804] (zie V-ap). Van de geboorte is aangifte gedaan [bron: akte 102]. Elizabet is overleden op 09-05-1929 in Steenbergen, 50 jaar oud. Elizabet trouwde, 31 jaar oud, op 08-04-1910 in Steenbergen met **Adrianus van Merriënboer [QuMa0018404]**, 33 jaar oud. Adrianus is geboren op 13-07-1876 in Dinteloord, zoon van Cornelis van Merriënboer [QuMa0156705] en Dingena de Bruijn [QuMa0018403].

Kinderen van Elizabet en Adrianus:

1 Cornelis Johannes van Merriënboer [Quma0039204], geboren op 10-05-1911 in Steenbergen. Volgt VII-mk.
2 Johannes Adrianus van Merriënboer [QuMa0018405], geboren op 22-06-1912 in Steenbergen. Johannes is overleden op 18-07-1912 in Steenbergen, 26 dagen oud.
3 Johanna Dijmphna van Merriënboer [QuMa0018405], geboren op 17-11-1915 in Kruisland. Volgt VII-ml.

VII-a Louisa Maria Johanna Koevoets [Quma0086605] is geboren op 23-11-1879 in Ossendrecht, dochter van Gerardus Cornelis Koevoets [Quma0086604] (zie VI-b) en Maria Theresia Bogers. Van de geboorte is aangifte gedaan [bron: akte 68]. Louisa trouwde, 22 jaar oud, op 21-07-1902 in Woensdrecht met **Cornelis Franciscus Goossens [QuMa0010602]**, 28 jaar oud. Cornelis is geboren op 31-03-1874 in Woensdrecht, zoon van Adrianus Goossens [QuMa0020802] en Johanna Maria Brouwers [QuMa0010601]. Van de geboorte is aangifte gedaan [bron: akte 23]. Cornelis is overleden op 27-02-1957 in Hoogerheide, 82 jaar oud.

Kinderen van Louisa en Cornelis:

1 Gerardus Cornelis Goossens [QuMa0010603], geboren op 07-02-1903 in Woensdrecht.
2 Maria Petronella Goossens [QuMa0010603], geboren op 20-01-1904 in Waddinxveen.
3 Johanna Cornelia Goossens [QuMa0010603], geboren op 19-10-1905 in Woensdrecht. Volgt VIII-a.
4 Ludovicus Franciscus Goossens [QuMa0010603], geboren op 05-09-1908 in Woensdrecht.
5 Johannes Baptist Goossens [QuMa0010603], geboren op 17-06-1910 in Woensdrecht. Volgt VIII-b.
6 Adriana Maria Goossens [QuMa0010603], geboren op 09-03-1912 in Woensdrecht.
7 Anna Cornelia Goossens [QuMa0010603], geboren op 09-03-1912 in Woensdrecht. Volgt VIII-c.
8 Johanna Maria Goossens [QuMa0010603], geboren op 20-09-1913 in Woensdrecht.
9 Andreas Goossens [QuMa0010603], geboren op 06-08-1915 in Woensdrecht.
10 Cornelia Johanna Goossens [QuMa0010603], geboren op 31-10-1916 in Woensdrecht.

VII-b Ludovicus Franciscus Koevoets [Quma0086605] is geboren op 26-08-1882 in Beesd, zoon van Gerardus Cornelis Koevoets [Quma0086604] (zie VI-b) en Maria Theresia Bogers. Ludovicus is overleden op 15-02-1929 in Woensdrecht, 46 jaar oud. Ludovicus:
(1) trouwde, 23 jaar oud, op 23-08-1906 in Woensdrecht [bron: akte 19] met **Maria Cornelia Theuns [QuMa0115605]**, 19 jaar oud. Maria is geboren op 09-08-1887 in Woensdrecht, dochter van Antonius Theuns [QuMa0115604] en Adriana Schrauwen [QuMa0189604].
(2) trouwde, 36 jaar oud, op 29-04-1919 in Woensdrecht met **Johanna Catharina Nuijen**, 34 jaar oud. Johanna is geboren op 17-11-1884 in Rozenburg zh, dochter van Antonius Nuijen en Catharina de Booij. Johanna is weduwe van Hendrikus van Loon [QuMa0128007] (1885-1913), met wie zij trouwde op 19-01-1911 in Halsteren.

Kinderen van Ludovicus en Maria:

1 Gerardus Cornelis Koevoets [Quma0086606], geboren op 04-01-1907 in Woensdrecht.
2 Petrus Antonius Koevoets [Quma0086606], geboren op 07-04-1908 in Woensdrecht. Petrus is overleden op 19-10-1908 in Woensdrecht, 6 maanden oud.
3 Adriana Cornelia Koevoets [Quma0086606], geboren op 14-02-1910 in Woensdrecht. Volgt VIII-d.
4 Maria Johanna Koevoets [Quma0086606], geboren op 04-09-1911 in Woensdrecht. Maria is overleden op 04-09-1911 in Woensdrecht, geen dag oud.
5 Antonius Cornelis Koevoets [Quma0086606], geboren op 04-03-1914 in Woensdrecht. Volgt VIII-e.
6 Maria Cornelia Koevoets [Quma0086606], geboren op 09-04-1916 in Woensdrecht.
7 Johanna Petronella Koevoets [Quma0086606], geboren op 24-08-1918 in Woensdrecht. Johanna is overleden op 29-08-1918 in Woensdrecht, 5 dagen oud.

Kinderen van Ludovicus en Johanna:

8 Dimphna Koevoets [Quma0086606], geboren op 03-03-1920 in Woensdrecht.
9 Elisabeth Cornelia Koevoets [Quma0086606], geboren op 15-04-1921 in Woensdrecht.
10 Johanna Theresia Koevoets [Quma0086606], geboren op 05-07-1922 in Woensdrecht.
11 Ludovicus Gerardus Koevoets [Quma0086606], geboren op 19-02-1925 in Woensdrecht.
12 Eduard Johannes Koevoets [Quma0086606], geboren op 19-01-1926 in Woensdrecht.
13 Francisca Johanna Koevoets [Quma0086606], geboren op 25-08-1929 in Woensdrecht.

VII-c Cornelia Rosalia Koevoets [Quma0086605] is geboren op 22-02-1884 in Ossendrecht, dochter van Gerardus Cornelis Koevoets [Quma0086604] (zie VI-b) en Maria Theresia Bogers. Van de geboorte is aangifte gedaan [bron: akte 6]. Cornelia trouwde, 23 jaar oud, op 22-07-1907 in Woensdrecht [bron: akte 23] met **Charles Alphonsus Borremans [QuMa0980407]**, 24 jaar oud. Charles is geboren op 06-07-1883 in Woensdrecht, zoon van Adrianus Borremans en Petronella Verbeek [QuMa0980406].

Kind van Cornelia en Charles:

1 Maria Borremans [Quma0086606], geboren op 07-04-1904 in Woensdrecht.
Notitie bij de geboorte van Maria: *Gewettigd bij het huwelijk.*

VII-d Catharina Koevoets [Quma0086605] is geboren op 29-11-1885 in Ossendrecht, dochter van Gerardus Cornelis Koevoets [Quma0086604] (zie VI-b) en Maria Theresia Bogers. Van de geboorte is aangifte gedaan [bron: akte 84]. Catharina trouwde, 23 jaar oud, op 14-07-1909 in Woensdrecht [bron: akte 20] met **Bernardus van Geel [Quma0122206]**, 23 jaar oud. Bernardus is geboren op 29-05-1886 in Woensdrecht, zoon van Gerardus Marinus van Geel [QuMa0148106] en Wilhelmina Kortus [Quma0122205].

VII-e Johanna Catharina Koevoets [Quma0086605] is geboren op 03-02-1887 in Tubbergen, dochter van Gerardus Cornelis Koevoets [Quma0086604] (zie VI-b) en Maria Theresia Bogers. Johanna trouwde, 21 jaar oud, op 11-01-1909 in Woensdrecht [bron: Akte 2] met **Cornelis Johannus de Crom [Quma0086605]**, 23 jaar oud. Cornelis is geboren op 11-11-1885 in Woensdrecht, zoon van Jacobus de Crom [QuMa0148106] en Johanna van Tilburg [Quma0086604]. Cornelis is overleden op 16-02-1961 in Bergen op Zoom, 75 jaar oud.

Kinderen van Johanna en Cornelis:

1 Jacobus Marinus (Ko) de Crom [Quma0086606], geboren op 02-09-1910 in Woensdrecht. Volgt VIII-f.
2 Johanna Gerardina Maria de Crom [Quma0086606], geboren op 23-01-1912 in Woensdrecht. Volgt VIII-g.
3 Cornelia de Crom [Quma0086606], geboren op 19-02-1916 in Bergen op Zoom. Volgt VIII-h.
4 Louisa Cornelia de Crom [Quma0086606], geboren op 19-02-1916 in Woensdrecht. Volgt VIII-i.
5 Petrus Gerardus de Crom [Quma0086606], geboren op 20-07-1918 in Woensdrecht. Volgt VIII-j.
6 Maria Antonia de Crom [Quma0086606], geboren op 04-02-1920 in Woensdrecht. Volgt VIII-k.
7 Elisabeth Cornelia de Crom [Quma0086606], geboren op 26-08-1921 in Woensdrecht. Volgt VIII-l.
8 Catharina Johanna de Crom [Quma0086606], geboren op 19-01-1925 in Woensdrecht. Volgt VIII-m.

VII-f Anthonius Fredericus Koevoets [Quma0086605] is geboren op 20-09-1892 in Breukelen, zoon van Gerardus Cornelis Koevoets [Quma0086604] (zie VI-b) en Maria Theresia Bogers. Anthonius trouwde, 24 jaar oud, op 10-01-1917 in Woensdrecht [bron: akte 4] met **Cornelia Ludovica van Veldhoven [Quma0086606]**, 23 jaar oud. Cornelia is geboren op 16-06-1893 in Woensdrecht, dochter van Cornelis Henricus van Veldhoven [Quma0086605] en Cornelia Maas [Quma0251905].

Kinderen van Anthonius en Cornelia:

1 Cornelia Gerardina Koevoets [Quma0086606], geboren op 13-12-1917 in Woensdrecht. Volgt VIII-n.

2 Maria Petronella Koevoets [Quma0086606], geboren op 26-02-1919 in Woensdrecht. Maria is overleden op 09-03-1920 in Woensdrecht, 1 jaar oud.
3 Ludovicus Johannes Koevoets [Quma0086606], geboren op 13-07-1922 in Woensdrecht.
4 Cornelis Aloisius Koevoets [Quma0086606], geboren op 29-02-1924 in Woensdrecht.
5 Maria Petronella Koevoets [Quma0086606], geboren op 10-08-1925 in Woensdrecht.
6 Jacobus Cornelis Koevoets [Quma0086606], geboren op 17-03-1929 in Woensdrecht.
7 Johanna Arnolda Koevoets [Quma0086606], geboren op 26-08-1932 in Woensdrecht.

VII-g Alphonsus Marinus Koevoets [Quma0086605] is geboren op 20-08-1896 in Woensdrecht, zoon van Gerardus Cornelis Koevoets [Quma0086604] (zie VI-b) en Petronella van Ginderen [QuMa0136206]. Alphonsus is overleden op 27-05-1978 in Bergen op Zoom, 81 jaar oud. Hij is begraven op 30-05-1978 in Nieuw Borgvliet. Alphonsus trouwde met **Johanna Snepvangers**.

Kinderen van Alphonsus en Johanna:

1 Alphonsus Cornelis Koevoets [Quma0086606], geboren op 17-09-1930 in Woensdrecht. Volgt VIII-o.
2 Petrus Leonardus Koevoets [Quma0086606], geboren op 07-06-1933 in Bergen op Zoom. Petrus is overleden op 05-08-1934 in Bergen op Zoom, 1 jaar oud.
3 Elisabeth Johanna Petronella Koevoets [Quma0086606], geboren op 03-04-1937 in Bergen op Zoom. Elisabeth is overleden op 21-01-1940 in Bergen op Zoom, 2 jaar oud.

VII-h Elisabeth Maria Koevoets [Quma0086605] is geboren op 17-07-1899 in Woensdrecht, dochter van Gerardus Cornelis Koevoets [Quma0086604] (zie VI-b) en Petronella van Ginderen [QuMa0136206]. Elisabeth trouwde, 22 jaar oud, op 25-07-1921 in Bergen op Zoom [bron: akte 67] met **Franciscus Cornelis de Vos [QuMa0115606]**, 25 jaar oud. Franciscus is geboren op 08-07-1896 in Bergen op Zoom, zoon van Adrianus de Vos [QuMa0115605] en Petronella Suzanna Palinckx [QuMa0654207]. Van de geboorte is aangifte gedaan [bron: akte 262].

VII-i Johanna Cornelia Koevoets [Quma0086605] is geboren op 13-09-1892 in Putte, dochter van Charles Koevoets [Quma0086604] (zie VI-c) en Johanna van Tiggelen [QuMa0133605]. Johanna trouwde, 23 jaar oud, op 06-06-1916 in Borgerhout met **Renier Cornelis Carolus Slootmaeckers**, 20 of 21 jaar oud. Renier is geboren in 1895 in Borgerhout.

VII-j Cornelia Koevoets [Quma0086605] is geboren op 13-06-1897 in Wouw, dochter van Charles Koevoets [Quma0086604] (zie VI-c) en Johanna van Tiggelen [QuMa0133605]. Cornelia trouwde, 26 jaar oud, op 10-09-1923 in Bergen op Zoom met **Franciscus Steven van Essen**, 27 jaar oud. Franciscus is geboren op 17-02-1896 in Numansdorp.
Beroep:
schipper

Kinderen van Cornelia en Franciscus:

1 Meeuwis Huibrecht van Essen [Quma0086606], geboren op 08-02-1924 in Mannheim (D).
2 Johannes Charles van Essen [Quma0086606], geboren op 04-04-1930 in Antwerpen.

VII-k Gerardus Koevoets [QuMa0133607] is geboren op 07-07-1876 in Roosendaal, zoon van Petrus Koevoets [QuMa0133606] (zie VI-d) en Maria Wagemans. Gerardus trouwde, 23 jaar oud, op 04-09-1899 in Roosendaal [bron: akte 53] met **Petronella Johanna van Zundert [Quma0313208]**, 21 jaar oud. Petronella is geboren op 29-09-1877 in Roosendaal, dochter van Marinus van Zundert [QuMa0313207] en Maria Wilhelmina Niesen. Van de geboorte is aangifte gedaan [bron: akte 212].

Kinderen van Gerardus en Petronella:

1 Maria Wilhelmina Koevoets [QuMa0133608], geboren op 19-03-1900 in Roosendaal. Maria is overleden op 08-02-1924 in Roosendaal, 23 jaar oud. Van het overlijden is aangifte gedaan [bron: akte 31].
2 Johanna Petronella Koevoets [QuMa0133608], geboren op 22-06-1901 in Roosendaal. Volgt VIII-p.

VII-l Adriana Elisabeth Koevoets [QuMa0133607] is geboren op 01-03-1878 in Roosendaal, dochter van Petrus Koevoets [QuMa0133606] (zie VI-d) en Maria Wagemans. Adriana trouwde, 21 jaar oud, op 19-02-1900 in Roosendaal [bron: akte 17] met **Adrianus Sacharias**, 32 jaar oud. Adrianus is geboren op 10-07-1867 in Roosendaal, zoon van Wilhelmus Sacharias en Dorothea Stravers. Adrianus is overleden op 31-01-1940 in Roosendaal, 72 jaar oud. Van het overlijden is aangifte gedaan [bron: akte 272].

Kinderen van Adriana en Adrianus:

1 Maria Petronella Sacharias [QuMa0133608], geboren op 04-06-1900 in Roosendaal. Volgt VIII-q.
2 Ludovicus Johannes Cornelis Sacharias [QuMa0133608], geboren in 1905 in Roosendaal. Volgt VIII-r.

VII-m Petronella Koevoets [QuMa0133607] is geboren op 06-05-1880 in Roosendaal, dochter van Petrus Koevoets [QuMa0133606] (zie VI-d) en Maria Wagemans. Van de geboorte is aangifte gedaan [bron: akte 119]. Petronella is overleden op 03-07-1938 in Roosendaal, 58 jaar oud. Van het overlijden is aangifte gedaan [bron: akte 150]. Petronella trouwde, 22 jaar oud, op 26-05-1902 in Roosendaal [bron: Akte 48] met **Petrus de Jong [Quma0070405]**, 20 jaar oud. Petrus is geboren op 24-07-1881 in Gastel, zoon van Leonardus de Jong [Quma0070404] en Adriana Wagemans.

Kind van Petronella en Petrus:

1 Adriana Maria de Jong [Quma0070406], geboren op 18-11-1917 in Roosendaal. Volgt VIII-s.

VII-n Helena Koevoets [QuMa0133607] is geboren op 31-01-1883 in Roosendaal, dochter van Petrus Koevoets [QuMa0133606] (zie VI-d) en Maria Wagemans. Van de

geboorte is aangifte gedaan [bron: akte 31]. Helena trouwde, 32 jaar oud, op 18-05-1915 in Roosendaal [bron: akte 41] met **Jacobus de Bot [QuMa0046404]**, 33 jaar oud. Jacobus is geboren op 26-03-1882 in Roosendaal, zoon van Johannes Cornelis de Bot [QuMa0046403] en Dijmphna Beens [QuMa0315407]. Van de geboorte is aangifte gedaan [bron: akte 93].

VII-o Maria Koevoets [QuMa0133607] is geboren op 02-02-1890 in Roosendaal, dochter van Petrus Koevoets [QuMa0133606] (zie VI-d) en Maria Wagemans. Van de geboorte is aangifte gedaan [bron: akte 37]. Maria trouwde, 24 jaar oud, op 05-05-1914 in Roosendaal [bron: akte 29] met **Johannes Petrus Dierckxsens**, 26 of 27 jaar oud. Johannes is geboren in 1887 in Zevenbergen, zoon van Johannes Petrus Dierckxsens en Pieternella Polak. Johannes is overleden op 18-09-1928 in Roosendaal, 40 of 41 jaar oud.

Kind van Maria en Johannes:

1 Maria Petronella Dierckxsens [QuMa0133608], geboren op 05-05-1914 in Roosendaal. Volgt VIII-t.

VII-p Petronella Hellemons [QuMa0124006] is geboren op 14-11-1878 in Roosendaal, dochter van Johannes Hellemons [QuMa0124005] en Cornelia Koevoets [QuMa0133606] (zie VI-f). Petronella is overleden op 30-05-1948 in Roosendaal, 69 jaar oud. Petronella trouwde, 49 jaar oud, op 27-04-1928 in Roosendaal met **Cornelis Goorden [Quma0094405]**, 41 jaar oud. Cornelis is geboren op 06-07-1886 in Roosendaal, zoon van Cornelis Goorden [Quma0094404] en Adriana van Opdorp [QuMa0499406]. Cornelis is overleden op 29-10-1957 in Vught, 71 jaar oud.

VII-q Adrianus Hellemons [QuMa0124006] is geboren op 20-04-1887 in Roosendaal, zoon van Johannes Hellemons [QuMa0124005] en Cornelia Koevoets [QuMa0133606] (zie VI-f). Van de geboorte is aangifte gedaan [bron: akte 119]. Adrianus is overleden op 08-05-1975 in Roosendaal, 88 jaar oud. Adrianus trouwde, 24 jaar oud, op 16-04-1912 [bron: akte 23] met **Anna Johanna Adams**, 21 jaar oud. Anna is geboren op 04-12-1890 in Essen, dochter van Petrus Adams en Maria Paulina Mortier.

Kinderen van Adrianus en Anna:

1 Petrus Johannes Hellemons [QuMa0124007], geboren op 30-01-1913 in Roosendaal. Petrus is overleden op 18-08-2000 in Roosendaal, 87 jaar oud.
2 Doodgeboren Dochter Hellemons [QuMa0124007], levenloos geboren dochter, geboren op 23-06-1916 in Roosendaal.
3 Johannes Petrus Stephanus Hellemons [QuMa0124007], geboren op 14-06-1917 in Roosendaal.
4 Petrus Stephanus Hellemons [QuMa0124007], geboren op 14-06-1917 in Roosendaal. Petrus is overleden op 25-03-1918 in Roosendaal, 9 maanden oud.
5 Paulina Stephanie Hellemons [QuMa0124007], geboren op 26-03-1919 in Roosendaal. Paulina is overleden op 03-04-1919 in Roosendaal, 8 dagen oud.
6 Cornelia Johanna Hellemons [QuMa0124007], geboren op 16-06-1921 in Roosendaal.
7 Johannes Paulus Adrianus Hellemons [QuMa0124007], geboren op 08-05-1931 in Roosendaal. Johannes is overleden.

VII-r Adrianus van Meer [QuMa0133607] is geboren op 22-01-1877 in Wouw, zoon van Leonardus van Meer [Quma0244206] en Johanna Koevoets [QuMa0133606] (zie VI-g). Van de geboorte is aangifte gedaan [bron: akte 3]. Adrianus trouwde, 26 jaar oud, op 23-04-1903 in Wouw met **Maria Adriana Zagers [QuMa0036604]**, 19 jaar oud. Maria is geboren op 31-05-1883 in Wouw, dochter van Cornelis Zagers [Quma0088404] en Jacoba Iriks [QuMa0036603].

Kinderen van Adrianus en Maria:

1 Jacoba Johanna van Meer [QuMa0036605], geboren op 16-02-1904 in Bergen op Zoom. Jacoba is overleden op 21-03-1904 in Bergen op Zoom, 1 maand oud.
2 Johanna Jacoba van Meer [QuMa0036605], geboren op 01-03-1905 in Bergen op Zoom.
3 Leonardus van Meer [QuMa0036605], geboren op 29-10-1907 in Bergen op Zoom. Volgt VIII-u.
4 Cornelis van Meer [QuMa0036605], geboren op 27-07-1909 in Bergen op Zoom. Volgt VIII-v.
5 Jacobus van Meer [QuMa0036605], geboren op 06-12-1911 in Bergen op Zoom. Volgt VIII-w.
6 Gerardus van Meer [QuMa0036605], geboren op 14-10-1914 in Bergen op Zoom. Gerardus is overleden op 03-11-1978 in Heerle, 64 jaar oud.
7 Jacoba van Meer [QuMa0036605], geboren op 15-10-1917 in Bergen op Zoom. Jacoba is overleden op 13-02-1918 in Bergen op Zoom, 3 maanden oud.
8 Adriana van Meer [QuMa0036605], geboren op 24-01-1919 in Bergen op Zoom.
9 Petronella van Meer [QuMa0036605], geboren op 13-10-1922 in Bergen op Zoom.
10 Helena Maria van Meer [QuMa0036605], geboren op 15-11-1928 in Bergen op Zoom.

VII-s Gerardus van Meer [QuMa0133607] is geboren op 22-06-1878 in Wouw, zoon van Leonardus van Meer [Quma0244206] en Johanna Koevoets [QuMa0133606] (zie VI-g). Van de geboorte is aangifte gedaan [bron: akte 51]. Gerardus is overleden op 03-09-1976 in Heerle, 98 jaar oud. Gerardus trouwde, 41 jaar oud, op 23-06-1919 in Bergen op Zoom met **Wilhelmina Maria Zagers [QuMa0036604]**, 34 jaar oud. Wilhelmina is geboren op 13-11-1884 in Wouw, dochter van Cornelis Zagers [Quma0088404] en Jacoba Iriks [QuMa0036603]. Wilhelmina is weduwe van Johannes Wilhelmus de Vos (geb. 1881), met wie zij trouwde op 11-01-1906 in Wouw [bron: akte 1].

Kinderen van Gerardus en Wilhelmina:

1 Leonardus Wilhelmus van Meer [QuMa0036605], geboren op 19-03-1920 in Bergen op Zoom.
2 Johanna Cornelia van Meer [QuMa0036605], geboren op 26-08-1921 in Bergen op Zoom.
3 Adriana Elisabeth van Meer [QuMa0036605], geboren op 07-06-1923 in Bergen op Zoom.
4 Elisabeth Johanna van Meer [QuMa0036605], geboren op 29-03-1929 in Bergen op Zoom.

VII-t Johannes van Meer [QuMa0133607] is geboren op 04-12-1883 in Wouw, zoon van Leonardus van Meer [Quma0244206] en Johanna Koevoets [QuMa0133606] (zie VI-g). Johannes trouwde, 37 jaar oud, op 06-10-1921 in Wouw met **Johanna Raaijmakers [Quma0041204]**, 33 jaar oud. Johanna is geboren op 13-12-1887 in Wouw, dochter van Josephus Raaijmakers [Quma0041203] en Petronella van Eeckelen [Quma0245406]. Johanna is weduwe van Petrus Vriens (geb. 1879), met wie zij trouwde op 20-06-1902 in Bergen op Zoom [bron: akte 49].

Kinderen van Johannes en Johanna:

1 Leonardus van Meer [Quma0041205], geboren op 06-03-1922 in Wouw. Volgt VIII-x.
2 Josephus Johannes van Meer [Quma0041205], geboren op 27-08-1924 in Wouw.

VII-u Leonardus van Meer [Quma0133607] is geboren op 29-03-1887 in Wouw, zoon van Leonardus van Meer [Quma0244206] en Johanna Koevoets [QuMa0133606] (zie VI-g). Leonardus is overleden op 12-12-1977 in Bergen op Zoom A.B.G., 90 jaar oud. Hij is begraven op 15-12-1977 in Heerle. Leonardus trouwde, 44 of 45 jaar oud, in 1932 met **Anna Cornelia van Oevelen [Quma0078606]**, 34 of 35 jaar oud. Anna is geboren op 09-03-1897 in Woensdrecht, dochter van Johannes Hubertus van Oevelen [Quma0078605] en Johanna Lambregts [Quma0086605]. Van de geboorte is aangifte gedaan [bron: akte 21]. Anna is overleden op 17-04-1978 in Wouw Leonardushof, 81 jaar oud. Zij is begraven op 20-04-1978 in Heerle. Anna is weduwe van Cornelis Ludovicus Schuurbiers [Quma0085005] (1894-1931), met wie zij trouwde op 14-02-1918 in Woensdrecht [bron: akte 4].

Kind van Leonardus en Anna:

1 Johanna Adriana van Meer [Quma0078607], geboren op 05-07-1935 in Wouw.

VII-v Antonius van Meer [QuMa0133607] is geboren op 10-09-1889 in Wouw, zoon van Leonardus van Meer [Quma0244206] en Johanna Koevoets [QuMa0133606] (zie VI-g). Van de geboorte is aangifte gedaan [bron: akte 78]. Antonius trouwde, 16 jaar oud, op 27-06-1906 met **Philomena Josephina Timmermans [Quma0076406]**, 12 jaar oud. Philomena is geboren op 27-07-1893 in Ossendrecht, dochter van Benedictus Franciscus Timmermans [Quma0076405] en Anna Cornelia Fraters [Quma0176605].

Kinderen van Antonius en Philomena:

1 Franciscus Leonardus van Meer [Quma0076407], geboren op 13-02-1917 in Roosendaal.
2 Johannes Baptist Cornelis van Meer [Quma0076407], geboren op 14-05-1918 in Wouw.

VII-w Gerardus Koevoets [QuMa0124006] is geboren op 14-03-1883 in Roosendaal, zoon van Johannes Koevoets [QuMa0133606] (zie VI-h) en Johanna van Zitteren [QuMa0124005]. Gerardus trouwde, 30 jaar oud, op 16-09-1913 in Roosendaal [bron: akte 102] met **Johanna Hellemons [QuMa0124006]**, 24 jaar oud. Johanna is geboren op 16-12-1888 in Roosendaal, dochter van Cornelis Hellemons [QuMa0124005] en Johanna Vegers [QuMa0171805]. Van de geboorte is aangifte gedaan [bron: akte 389].

Kinderen van Gerardus en Johanna:

1 Johannes Cornelis Jacobus Koevoets [Quma0124007], geboren op 18-05-1915 in Roosendaal.
2 Johanna Elisabeth Koevoets [QuMa0124007], geboren op 15-07-1916 in Roosendaal. Volgt VIII-y.
3 Cornelis Johannes Koevoets, geboren op 24-09-1918 in Roosendaal.
4 Jacoba Clasina Koevoets [QuMa0124007], geboren op 03-11-1919 in Roosendaal. Volgt VIII-z.
5 Adrianus Gerardus Koevoets [QuMa0124007], geboren op 09-01-1921 in Roosendaal. Adrianus is overleden op 31-05-1921 in Roosendaal, 4 maanden oud. Van het overlijden is aangifte gedaan [bron: akte 5].
6 Doodgeboren Zoon Koevoets [QuMa0124007], levenloos geboren zoon, geboren op 21-01-1924 in Roosendaal.

VII-x Petrus Koevoets [QuMa0124006] is geboren op 08-06-1885 in Roosendaal, zoon van Johannes Koevoets [QuMa0133606] (zie VI-h) en Johanna van Zitteren [QuMa0124005]. Petrus trouwde, 24 jaar oud, op 07-05-1910 in Rucphen [bron: akte 6] met **Johanna Verstraaten [Quma0062405]**, 20 jaar oud. Johanna is geboren op 19-04-1890 in Rucphen, dochter van Cornelis Verstraaten en Johanna Buurmans [Quma0062404].

Kinderen van Petrus en Johanna:

1 Johanna Cornelia Koevoets [Quma0062406], geboren op 04-08-1910 in Roosendaal.
2 Catharina Johanna Koevoets [Quma0062406], geboren op 01-11-1911 in Roosendaal.
3 Johannes Cornelis Koevoets [Quma0062406], geboren op 12-01-1915 in Roosendaal.
4 Maria Koevoets [Quma0062406], geboren op 19-10-1916 in Roosendaal.
5 Cornelis Koevoets [Quma0062406], geboren op 06-12-1919 in Roosendaal. Volgt VIII-aa.
6 Helena Petronella Koevoets [Quma0062406], geboren op 26-04-1922 in Roosendaal.
7 Cornelia Catharina Koevoets [Quma0062406], geboren op 12-06-1927 in Roosendaal.
8 Petronella Johannes Koevoets [Quma0062406], geboren op 12-06-1927 in Roosendaal.

VII-y Cornelia Koevoets [QuMa0124006] is geboren op 23-09-1887 in Roosendaal, dochter van Johannes Koevoets [QuMa0133606] (zie VI-h) en Johanna van Zitteren [QuMa0124005]. Van de geboorte is aangifte gedaan [bron: akte 274]. Cornelia trouwde, 25 jaar oud, op 15-04-1913 in Roosendaal [bron: akte 27] met **Cornelis de Klerk [QuMa0018804]**, 20 jaar oud. Cornelis is geboren op 20-07-1892 in Roosendaal & Nispen, zoon van Antonie de Klerk [QuMa0018803] en Adriana Goderie [Quma0039604].

Kind van Cornelia uit onbekende relatie:

1 Johanna Cornelia Koevoets [QuMa0124007], geboren op 10-02-1912 in Roosendaal.

VII-z Jacoba Koevoets [QuMa0124006] is geboren op 13-07-1891 in Roosendaal, dochter van Johannes Koevoets [QuMa0133606] (zie VI-h) en Johanna van Zitteren [QuMa0124005]. Jacoba trouwde, 22 jaar oud, op 10-02-1914 in Roosendaal [bron: akte 15] met **Marinus van Gaans [Quma0072005]**, 24 jaar oud. Marinus is geboren op 15-08-1889 in Roosendaal, zoon van Willem van Gaans [Quma0072004] en Johanna Haast.

Kinderen van Jacoba en Marinus:

1 Wilhelmus Johannes van Gaans [Quma0072006], geboren op 25-09-1914 in Roosendaal.
2 Johannes van Gaans [Quma0072006], geboren op 10-03-1916 in Roosendaal. Volgt VIII-ab.
3 Johanna Cornelia van Gaans [Quma0072006], geboren op 05-03-1917 in Roosendaal.
4 Cornelia Johanna Petronella van Gaans [Quma0072006], geboren op 04-05-1918 in Roosendaal. Volgt VIII-ac.
5 Cornelis Egidius van Gaans [Quma0072006], geboren op 18-04-1919 in Roosendaal.
6 Hendrika Anton van Gaans [Quma0072006], geboren op 30-08-1920 in Roosendaal. Hendrika is overleden op 26-07-1922 in Roosendaal, 1 jaar oud.
7 Maria Antonia van Gaans [Quma0072006], geboren op 03-09-1923 in Roosendaal.
8 Antonia Cornelia van Gaans [Quma0072006], geboren op 31-08-1924 in Roosendaal.
9 Helena Petronella van Gaans [Quma0072006], geboren op 18-08-1925 in Roosendaal.
10 Dionisius Gerardus van Gaans [Quma0072006], geboren op 19-09-1926 in Roosendaal.
11 Petronella Johanna van Gaans [Quma0072006], geboren op 26-08-1931 in Roosendaal. Petronella is overleden op 28-10-1931 in Roosendaal, 2 maanden oud.
12 Gerardus Wilhelmus van Gaans [Quma0072006], geboren op 23-06-1934 in Roosendaal. Gerardus is overleden op 15-06-1935 in Roosendaal, 11 maanden oud.

VII-aa Cornelis Koevoets [QuMa0124006] is geboren op 07-03-1893 in Roosendaal, zoon van Johannes Koevoets [QuMa0133606] (zie VI-h) en Johanna van Zitteren [QuMa0124005]. Cornelis trouwde, 21 jaar oud, op 01-08-1914 in Rucphen [bron: akte 32] met **Willemijna van Vlimmeren [Quma0080005]**, 24 jaar oud. Willemijna is geboren op 09-12-1889 in Hoeven, dochter van Marinus van Vlimmeren [Quma0080004] en Anna Cornelia van Nispen.

Kinderen van Cornelis en Willemijna:

1 Johannes Marinus Koevoets [Quma0080006], geboren op 16-11-1914 in Rucphen. Volgt VIII-ad.
2 Marinus Koevoets [Quma0080006], geboren op 04-06-1916 in Rucphen.
3 Johanna Cornelia Koevoets [Quma0080006], geboren op 27-11-1919 in Rucphen. Johanna is overleden op 25-06-1923 in Rucphen, 3 jaar oud.
4 Cornelia Henrica Koevoets [Quma0080006], geboren op 15-07-1921 in Rucphen. Volgt VIII-ae.

5 Petrus Adrianus Koevoets [Quma0080006], geboren op 04-03-1923 in Rucphen. Petrus is overleden op 28-01-1924 in Rucphen, 10 maanden oud.
6 Hendrika Maria Koevoets [Quma0080006], geboren op 24-04-1927 in Rucphen. Hendrika is overleden.

VII-ab Adrianus Koevoets [QuMa0124006] is geboren op 04-06-1895 in Roosendaal, zoon van Johannes Koevoets [QuMa0133606] (zie VI-h) en Johanna van Zitteren [QuMa0124005]. Adrianus is overleden op 23-08-1988 in Roosendaal, 93 jaar oud.
Beroep:
spoorwegarbeider
Adrianus trouwde, 25 jaar oud, op 26-10-1920 in Roosendaal met **Helena Maas [QuMa0019203]**, 24 jaar oud. Helena is geboren op 28-09-1896 in Wouw, dochter van Adrianus Maas [QuMa0019202] en Maria van Heijst [QuMa0154804].

Kinderen van Adrianus en Helena:

1 Johanna Cornelia Koevoets [QuMa0019204], geboren op 27-03-1921 in Roosendaal. Johanna is overleden op 25-01-1922 in Roosendaal, 9 maanden oud. Van het overlijden is aangifte gedaan [bron: akte 33].
2 Adrianus Johannes Koevoets [QuMa0019204], geboren op 30-12-1922 in Roosendaal.
3 Johannes Adrianus Koevoets [QuMa0019204], geboren op 20-02-1925 in Roosendaal.
4 Johanna Maria Koevoets [QuMa0019204], geboren op 19-06-1927 in Roosendaal.
5 Maria Catharina Christina Koevoets [QuMa0019204], geboren op 13-09-1932 in Roosendaal.

VII-ac Dionisius Johannes Edelbloedt [Quma0084804] is geboren op 05-08-1891 in Rucphen, zoon van Jacobus Edelbloedt [Quma0084803] en Maria van Dijk [QuMa0133606] (zie VI-i). Van de geboorte is aangifte gedaan [bron: akte 88]. Dionisius trouwde, 23 jaar oud, op 15-12-1914 in Roosendaal & Nispen [bron: akte 94] met **Cornelia Bogers [QuMa0149606]**, 20 of 21 jaar oud. Cornelia is geboren in 1893 in Rucphen, dochter van Adriaan Bogers [Quma0149605] en Elisabeth Backx [QuMa0662808].

Kinderen van Dionisius en Cornelia:

1 Elisabeth Maria Edelbloedt [Quma0084805], geboren in 10-1922 in Roosendaal & Nispen. Elisabeth is overleden op 13-04-1930 in Roosendaal & Nispen, 7 jaar oud.
2 Catharina Petronella Edelbloedt [Quma0084805], geboren op 13-02-1926 in Roosendaal & Nispen. Catharina is overleden op 06-03-1927 in Roosendaal & Nispen, 1 jaar oud.
3 Johannes Leonardus Edelbloedt [Quma0084805], geboren op 11-03-1936 in Roosendaal. Volgt VIII-af.

VII-ad Petronella Catharina Jacoba Edelbloedt [Quma0084804] is geboren op 24-03-1893 in Rucphen, dochter van Jacobus Edelbloedt [Quma0084803] en Maria van Dijk [QuMa0133606] (zie VI-i). Van de geboorte is aangifte gedaan [bron: akte 34]. Petronella is overleden op 05-01-1949 in Roosendaal & Nispen, 55 jaar oud. Van het overlijden is

aangifte gedaan [bron: akte 6]. Petronella trouwde, 18 jaar oud, op 16-01-1912 in Roosendaal [bron: akte 9] met **Martinus van Zitteren [QuMa0124006]**, 22 jaar oud. Martinus is geboren op 12-10-1889 in Rucphen, zoon van Henricus van Zitteren [QuMa0124005] en Maria Catharina van Dorst [QuMa0124005]. Martinus is overleden op 14-02-1975 in Roosendaal, 85 jaar oud.

Kind van Petronella en Martinus:

1 Antonius van Zitteren [QuMa0084805], geboren op 10-09-1914 in Roosendaal. Volgt VIII-ag.

VII-ae Maria Petronella Edelbloedt [Quma0084804] is geboren op 08-09-1895 in Rucphen, dochter van Jacobus Edelbloedt [Quma0084803] en Maria van Dijk [QuMa0133606] (zie VI-i). Maria trouwde, 18 jaar oud, op 11-08-1914 in Roosendaal & Nispen [bron: akte 72] met **Ludovicus Jacobus Claassens [QuMa0123806]**, 21 jaar oud. Ludovicus is geboren op 11-04-1893 in Roosendaal & Nispen, zoon van Petrus Ludovicus Claassens [QuMa0123805] en Catharina Leijssen [QuMa0700808]. Ludovicus is overleden op 03-07-1973 in Roosendaal, 80 jaar oud.

VII-af Jacoba Johanna Edelbloedt [Quma0084804] is geboren op 07-08-1897 in Rucphen, dochter van Jacobus Edelbloedt [Quma0084803] en Maria van Dijk [QuMa0133606] (zie VI-i). Van de geboorte is aangifte gedaan [bron: akte 103]. Jacoba is overleden op 31-08-1984 in Roosendaal, 87 jaar oud. Jacoba trouwde, 23 jaar oud, op 01-02-1921 in Roosendaal [bron: akte 13] met **Adrianus van Beek**, 57 jaar oud. Adrianus is geboren op 09-08-1863 in Rucphen, zoon van Johannes van Beek en Elizabeth de Rooij [QuMa0156605]. Van de geboorte is aangifte gedaan [bron: akte 73]. Adrianus is overleden op 23-01-1953 in Roosendaal & Nispen, 89 jaar oud. Adrianus is weduwnaar van Dijmphna Engelen [QuMa0156606] (geb. 1862), met wie hij trouwde op 10-10-1901 in Hoeven.

VII-ag Petronella Edelbloedt [Quma0084804] is geboren op 03-03-1901 in Wouw, dochter van Jacobus Edelbloedt [Quma0084803] en Maria van Dijk [QuMa0133606] (zie VI-i). Petronella is overleden op 20-12-1984 in Roosendaal, 83 jaar oud. Petronella trouwde, 20 jaar oud, op 21-02-1922 in Roosendaal [bron: akte 21] met **Adrianus Marinus van Loon [Quma0087406]**, 19 jaar oud. Adrianus is geboren op 20-04-1902 in Rucphen, zoon van Henricus van Loon [QuMa0144205] en Anna Cornelia van Eekelen [Quma0087405]. Adrianus is overleden op 04-04-1972 in Roosendaal, 69 jaar oud.

Kind van Petronella en Adrianus:

1 Hendrikus Jacobus Adrianus van Loon [Quma0087407], geboren op 12-05-1922 in Roosendaal. Volgt VIII-ah.

VII-ah Henrica Edelbloedt [Quma0084804] is geboren op 07-08-1906 in Rucphen, dochter van Jacobus Edelbloedt [Quma0084803] en Maria van Dijk [QuMa0133606] (zie VI-i). Van de geboorte is aangifte gedaan [bron: akte 119]. Henrica trouwde, 18 jaar oud, op 19-05-1925 in Roosendaal & Nispen met **Johannes Adrianus Heeren [QuMa0042806]**, 21 jaar oud. Johannes is geboren op 10-11-1903 in Roosendaal & Nispen, zoon van Johannes Heeren en Johanna Hereijgers [QuMa0042805]. Van de geboorte is aangifte gedaan [bron: akte 474]. Johannes is overleden op 22-10-1988 in Roosendaal & Nispen, 84 jaar oud.

VII-ai Francisca Jacoba Wagtmans [QuMa0133607] is geboren op 12-09-1891 in Rucphen, dochter van Cornelis Wagtmans [QuMa0169806] en Geertruida van Dijk [QuMa0133606] (zie VI-j). Francisca is overleden op 26-05-1966 in Roosendaal, 74 jaar oud. Francisca trouwde, 31 jaar oud, op 29-03-1923 in Rucphen met **Petrus Schrauwen [QuMa0379406]**, 31 jaar oud. Petrus is geboren op 09-02-1892 in Rucphen, zoon van Petrus Schrauwen [QuMa0379405] en Cornelia de Rooij. Van de geboorte is aangifte gedaan [bron: akte 14]. Petrus is overleden op 29-04-1961 in Roosendaal, 69 jaar oud.

Kinderen van Francisca en Petrus:

1 Dymphna Schrauwen [QuMa0133608], geboren op 16-10-1912 in Rucphen.
Notitie bij de geboorte van Dymphna: *Gewettigd*
2 Petrus Schrauwen [QuMa0133608], geboren op 17-04-1914 in Etten-Leur.
3 Geertruida Cornelia Schrauwen [QuMa0133608], geboren op 09-05-1917 in Etten-Leur.
4 Cornelia Schrauwen [QuMa0133608], geboren op 15-05-1919 in Roosendaal.
5 Jacoba Maria Schrauwen [QuMa0133608], geboren op 25-05-1921 in Roosendaal.
6 Johanna Jacoba Schrauwen [QuMa0133608], geboren op 23-11-1922 in Roosendaal.
7 Catharina Wilhelmina Schrauwen [QuMa0133608], geboren op 13-01-1925 in Roosendaal.
8 Helena Antonetta Schrauwen [QuMa0133608], geboren op 21-02-1927 in Roosendaal.
9 Cornelis Schrauwen [QuMa0133608], geboren op 05-05-1929 in Roosendaal. Cornelis is overleden op 29-10-1929 in Roosendaal, 5 maanden oud.
10 Theresia Jacoba Schrauwen [QuMa0133608], geboren op 29-09-1930 in Roosendaal.
11 Cornelis Petrus Schrauwen [QuMa0133608], geboren op 06-01-1932 in Roosendaal.

VII-aj Cornelia de Bruijn [QuMa0133607] is geboren op 17-10-1888 in Rucphen, dochter van Bonifacius de Bruijn [Quma0169805] en Antonia Koevoets [Quma0133606] (zie VI-m). Cornelia trouwde, 19 jaar oud, op 10-10-1908 in Rucphen met **Marinus Monsieurs [QuMa0169805]**, 21 jaar oud. Marinus is geboren op 14-07-1887 in Rucphen, zoon van Hubertus Monsieurs [QuMa0169804] en Jacoba van Oers [QuMa0313207].

Kinderen van Cornelia en Marinus:

1 Hubertus Monsieurs [QuMa0133608], geboren op 02-09-1909 in Rucphen.
2 Antonia Monsieurs [QuMa0133608], geboren op 02-12-1910 in Rucphen.
3 Jacoba Monsieurs [QuMa0133608], geboren op 14-12-1911 in Rucphen.
4 Wilhelmina Monsieurs [QuMa0133608], geboren op 18-01-1913 in Rucphen. Wilhelmina is overleden op 24-05-1913 in Rucphen, 4 maanden oud.
5 Johanna Monsieurs [QuMa0133608], geboren op 20-04-1916 in Rucphen.
6 Cornelis Monsieurs [QuMa0133608], geboren op 02-06-1918 in Rucphen. Cornelis is overleden op 02-06-1919 in Rucphen, 1 jaar oud.
7 Maria Monsieurs [QuMa0133608], geboren op 05-10-1921 in Rucphen. Volgt VIII-ai.
8 Cornelia Monsieurs [QuMa0133608], geboren op 21-08-1923 in Rucphen.

9 Johanna Monsieurs [QuMa0133608], geboren op 29-08-1924 in Rucphen. Johanna is overleden.
10 Cornelis Monsieurs [QuMa0133608], geboren op 18-01-1926 in Rucphen. Cornelis is overleden.
11 Marinus Johannes Monsieurs [QuMa0133608], geboren op 28-11-1927 in Rucphen. Marinus is overleden.

VII-ak Wilhelmina de Bruijn [Quma0133607] is geboren op 25-05-1893 in Rucphen, dochter van Bonifacius de Bruijn [Quma0169805] en Antonia Koevoets [Quma0133606] (zie VI-m). Wilhelmina trouwde, 20 jaar oud, op 09-08-1913 in Rucphen met **Nicolaas Monsieurs**, 23 jaar oud. Nicolaas is geboren op 21-08-1889 in Rucphen, zoon van Marinus Monsieurs [Quma0169804] en Dingena Roovers.

Kinderen van Wilhelmina en Nicolaas:

1 Dingena Monsieurs [Quma0133608], geboren op 06-06-1914 in Rucphen.
2 Antonia Bonifacia Monsieurs [Quma0133608], geboren op 22-11-1915 in Rucphen.
3 Petrus Marinus Monsieurs [Quma0133608], geboren op 27-11-1916 in Rucphen.
4 Bonifacius Monsieurs [Quma0133608], geboren op 08-12-1917 in Rucphen.
5 Maria Monsieurs [Quma0133608], geboren op 08-12-1917 in Rucphen.
6 Martina Wilhelmina Monsieurs [Quma0133608], geboren op 28-03-1921 in Rucphen. Martina is overleden op 21-08-1921 in Rucphen, 4 maanden oud.
7 Johannes Bonifacius Monsieurs [Quma0133608], geboren op 18-03-1922 in Rucphen.
8 Nicolaas Wilhelmus Monsieurs [Quma0133608], geboren op 22-07-1923 in Rucphen.
9 Johanna Cornelia Monsieurs [Quma0133608], geboren op 06-11-1925 in Rucphen. Johanna is overleden.
10 Wilhelmina Monsieurs [Quma0133608], geboren op 21-11-1927 in Rucphen. Wilhelmina is overleden.

VII-al Adriana de Bruijn [Quma0133607] is geboren op 23-03-1902 in Rucphen, dochter van Bonifacius de Bruijn [Quma0169805] en Antonia Koevoets [Quma0133606] (zie VI-m). Adriana trouwde, 19 jaar oud, op 17-12-1921 in Rucphen met **Johannes van de Luijtgaarden [Quma0084806]**, 23 jaar oud. Johannes is geboren op 21-11-1898 in Rucphen, zoon van Marinus van de Luijtgaarden en Maria de Jong [Quma0084805].

Kinderen van Adriana en Johannes:

1 Marinus van de Luijtgaarden [Quma0084807], geboren op 22-02-1922 in Rucphen.
2 Bonifacius van de Luijtgaarden [Quma0084807], geboren op 08-03-1923 in Rucphen.
3 Marinus van de Luijtgaarden [Quma0084807], geboren op 01-03-1926 in Rucphen.
4 Johannes van de Luijtgaarden [Quma0084807], geboren op 20-05-1929 in Rucphen.
5 Antonia Maria van de Luijtgaarden [Quma0084807], geboren op 26-12-1932 in Rucphen.

6 Adrianus van de Luijtgaarden [Quma0084807], geboren op 16-04-1934 in Rucphen.

VII-am Johanna de Bruijn [Quma0133607] is geboren op 28-06-1903 in Rucphen, dochter van Bonifacius de Bruijn [Quma0169805] en Antonia Koevoets [Quma0133606] (zie VI-m). Johanna trouwde, 19 jaar oud, op 16-12-1922 in Rucphen met **Johannes Verstijlen [Quma0169806]**, 21 jaar oud. Johannes is geboren op 23-06-1901 in Rucphen, zoon van Franciscus Verstijlen [Quma0169805] en Francijna Konings [Quma0357609].

Kinderen van Johanna en Johannes:

1 Francisca Verstijlen [Quma0133608], geboren op 09-10-1923 in Rucphen.
2 Bonifacius Johannes Verstijlen [Quma0133608], geboren op 16-03-1930 in Rucphen.
3 Franciscus Verstijlen [Quma0133608], geboren op 28-03-1931 in Rucphen.
4 Johanna Martina Verstijlen [Quma0133608], geboren op 01-07-1932 in Rucphen.
5 Petrus Verstijlen [Quma0133608], geboren op 14-03-1934 in Rucphen.
6 Antonia Verstijlen [Quma0133608], geboren op 14-03-1934 in Rucphen.
7 Johannes Verstijlen [Quma0133608], geboren op 01-09-1935 in Rucphen.
8 Opvraagbaar via info@stichtingQuMa.nl.
9 Opvraagbaar via info@stichtingQuMa.nl.

VII-an Elisabeth de Bruijn [Quma0133607] is geboren op 22-01-1907 in Rucphen, dochter van Bonifacius de Bruijn [Quma0169805] en Antonia Koevoets [Quma0133606] (zie VI-m). Elisabeth:
(1) trouwde, 20 jaar oud, op 25-06-1927 in Rucphen [bron: akte 27] met **Adrianus Boeren**, 22 jaar oud. Adrianus is geboren op 28-04-1905 in Etten-Leur, zoon van Marijnus Boeren en Maria Heeren. Van de geboorte is aangifte gedaan [bron: akte 83].
(2) trouwde, 23 jaar oud, op 11-10-1930 in Rucphen met **Johannes Adrianus de Rooij [Quma0156607]**, 24 jaar oud. Johannes is geboren op 18-05-1906 in Roosendaal, zoon van Petrus de Rooij [QuMa0156705] en Gerdina de Rooij [QuMa0156606]. Van de geboorte is aangifte gedaan [bron: akte 198].

Kinderen van Elisabeth en Johannes:

1 Gerdina Antonia de Rooij [Quma0133608], geboren op 04-04-1931 in Rucphen.
2 Bonifacius Antonius de Rooij [Quma0133608], geboren op 09-07-1932 in Rucphen.
3 Petrus de Rooij [Quma0133608], geboren op 25-03-1935 in Rucphen.

VII-ao Johannes Koevoets [Quma0133607] is geboren op 23-11-1889 in Etten-Leur, zoon van Wouter Koevoets [Quma0133606] (zie VI-n) en Catharina van Nijnatten. Johannes trouwde, 24 jaar oud, op 07-02-1914 in Rucphen [bron: akte 5] met **Jacoba de Bruijn [Quma0169805]**, 24 jaar oud. Jacoba is geboren op 19-03-1889 in Rucphen, dochter van Nicolaas de Bruijn [Quma0169804] en Maria Cornelia Monsieurs.

Kinderen van Johannes en Jacoba:

1 Maria Koevoets [Quma0133608], geboren op 01-05-1914 in Rucphen. Volgt VIII-aj.
2 Wouter Koevoets [Quma0133608], geboren op 01-05-1914 in Rucphen. Wouter is overleden op 18-05-1914 in Rucphen, 17 dagen oud.
3 Cornelis Koevoets [Quma0133608], geboren op 15-09-1915 in Etten-Leur. Volgt VIII-ak.
4 Nicolaas Koevoets [Quma0133608], geboren op 09-08-1917 in Rucphen.
5 Petrus Koevoets [Quma0133608], geboren op 27-09-1919 in Rucphen.
6 Catharina Koevoets [Quma0133608], geboren op 23-08-1921 in Rucphen. Catharina is overleden op 02-08-1922 in Rucphen, 11 maanden oud.
7 Wouter Koevoets [Quma0133608], geboren op 17-07-1926 in Rucphen. Wouter is overleden op 08-01-1927 in Rucphen, 5 maanden oud.
8 Wouter Koevoets [Quma0133608], geboren op 12-08-1927 in Rucphen. Wouter is overleden op 07-04-1928 in Rucphen, 7 maanden oud.
9 Jacoba Maria Koevoets [Quma0133608], geboren op 16-09-1928 in Rucphen. Jacoba is overleden.
10 Catharina Cornelia Koevoets [Quma0133608], geboren op 09-06-1930 in Rucphen.
11 Marinus Koevoets [Quma0133608], geboren op 07-09-1932 in Rucphen.
12 Adriana Cornelia Koevoets [Quma0133608], geboren op 06-09-1934 in Rucphen.

VII-ap Petronella Koevoets [Quma0133607] is geboren op 13-06-1892 in Rucphen, dochter van Wouter Koevoets [Quma0133606] (zie VI-n) en Catharina van Nijnatten. Petronella trouwde, 21 jaar oud, op 07-02-1914 in Rucphen [bron: akte 3] met **Jacobus Albers**, 28 of 29 jaar oud. Jacobus is geboren in 1885 in Etten-Leur, zoon van Johannes Albers en Adriana Gijzen.

VII-aq Adrianus Koevoets [Quma0133607] is geboren op 03-06-1902 in Rucphen, zoon van Wouter Koevoets [Quma0133606] (zie VI-n) en Catharina van Nijnatten. Adrianus trouwde, 20 jaar oud, op 09-12-1922 in Rucphen [bron: akte 47] met **Maria Heeren [Quma0084805]**, 19 jaar oud. Maria is geboren op 07-11-1903 in Rucphen, dochter van Marijnus Heeren [Quma0084804] en Johanna Konings [Quma0169806]. Van de geboorte is aangifte gedaan op 08-11-1903 [bron: akte 147].

Kinderen van Adrianus en Maria:

1 Catharina Koevoets [Quma0084806], geboren op 23-05-1923 in Rucphen.
2 Johanna Petronella Koevoets [Quma0084806], geboren op 30-07-1924 in Rucphen. Johanna is overleden.
3 Petronella Koevoets [Quma0084806], geboren op 03-03-1926 in Rucphen. Petronella is overleden.
4 Antonia Koevoets [Quma0084806], geboren op 07-05-1927 in Rucphen. Antonia is overleden op 24-04-1928 in Rucphen, 11 maanden oud.
5 Antonia Maria Koevoets [Quma0084806], geboren op 05-08-1928 in Rucphen. Antonia is overleden.
6 Johanna Maria Koevoets [Quma0084806], geboren op 09-11-1929 in Rucphen. Johanna is overleden.
7 Adriana Koevoets [Quma0084806], geboren op 05-02-1931 in Rucphen.
8 Cornelia Koevoets [Quma0084806], geboren op 04-08-1932 in Rucphen.
9 Waltherus Koevoets [Quma0084806], geboren op 20-02-1934 in Rucphen.
10 Jacoba Koevoets [Quma0084806], geboren op 30-06-1935 in Rucphen.

11 Opvraagbaar via info@stichtingQuMa.nl.
12 Opvraagbaar via info@stichtingQuMa.nl.

VII-ar Bonifacius Koevoets [Quma0133607] is geboren op 29-03-1904 in Rucphen, zoon van Wouter Koevoets [Quma0133606] (zie VI-n) en Catharina van Nijnatten. Bonifacius trouwde, 22 jaar oud, op 13-11-1926 in Rucphen met **Maria van den Broek**, 20 jaar oud. Maria is geboren op 18-10-1906 in Rucphen, dochter van Michiel van den Broek en Bernardina de Jong. Van de geboorte is aangifte gedaan [bron: akte 159].

Kinderen van Bonifacius en Maria:

1 Dina Catharina Koevoets [Quma0133608], geboren op 18-05-1927 in Rucphen. Dina is overleden.
2 Antonius Koevoets [Quma0133608], geboren op 04-06-1928 in Rucphen. Antonius is overleden op 01-01-1929 in Rucphen, 6 maanden oud.
3 Michiel Koevoets [Quma0133608], geboren op 02-10-1931 in Rucphen. Volgt VIII-al.

VII-as Maria Petronella Koevoets [Quma0133607] is geboren op 28-02-1906 in Rucphen, dochter van Wouter Koevoets [Quma0133606] (zie VI-n) en Catharina van Nijnatten. Maria is overleden op 16-02-1987 in Breda, 80 jaar oud. Maria begon een relatie met **Johannes Bartholomeus van Noort**.

VII-at Johanna Maria Koevoets [Quma0133607] is geboren op 07-02-1908 in Rucphen, dochter van Wouter Koevoets [Quma0133606] (zie VI-n) en Catharina van Nijnatten. Johanna trouwde, 19 jaar oud, op 06-08-1927 in Rucphen met **Cornelis de Jong [Quma0084805]**, 18 jaar oud. Cornelis is geboren op 16-04-1909 in Rucphen, zoon van Marinus de Jong en Maria Konings [Quma0084804].

Kinderen van Johanna en Cornelis:

1 Marinus de Jong [Quma0084806], geboren op 27-03-1928 in Rucphen.
2 Catharina Adriana de Jong [Quma0084806], geboren op 14-07-1929 in Rucphen.
3 Maria de Jong [Quma0084806], geboren op 29-09-1930 in Rucphen.
4 Petronella Antonia de Jong [Quma0084806], geboren op 06-12-1931 in Rucphen.
5 Antonius Adrianus de Jong [Quma0084806], geboren op 02-06-1934 in Breda.
6 Opvraagbaar via info@stichtingQuMa.nl.

VII-au Antonia Koevoets [Quma0133607] is geboren op 10-10-1909 in Rucphen, dochter van Wouter Koevoets [Quma0133606] (zie VI-n) en Catharina van Nijnatten. Antonia trouwde, 21 jaar oud, op 27-06-1931 in Rucphen met **Adrianus van Beers**, 22 jaar oud. Adrianus is geboren op 14-04-1909 in Rucphen, zoon van Willem van Beers en Carolina Roks. Van de geboorte is aangifte gedaan [bron: akte 58].

Kind van Antonia en Adrianus:

1 Carolina Wilhelmina van Beers [Quma0133608], geboren op 28-02-1932 in Rucphen.

VII-av Cornelis Koevoets [Quma0133607] is geboren op 11-11-1910 in Rucphen, zoon van Wouter Koevoets [Quma0133606] (zie VI-n) en Catharina van Nijnatten. Cornelis trouwde, 25 jaar oud, op 29-04-1936 in Rucphen met **Maria Dimphna Wagtmans [QuMa0169807]**, 18 jaar oud. Maria is geboren op 21-07-1917 in Rucphen, dochter van Cornelis Wagtmans [QuMa0169806] en Catharina Vervaart [QuMa0175407]. Van de geboorte is aangifte gedaan [bron: akte 145].

Kinderen van Cornelis en Maria:

1 Opvraagbaar via info@stichtingQuMa.nl.
2 Opvraagbaar via info@stichtingQuMa.nl.

VII-aw Marinus Adrianus Koevoets [Quma0133607] is geboren op 12-04-1913 in Rucphen, zoon van Wouter Koevoets [Quma0133606] (zie VI-n) en Catharina van Nijnatten. Marinus trouwde, 21 jaar oud, op 06-03-1935 in Rucphen [bron: akte 11] met **Adriana Johanna Albers**, 20 jaar oud. Adriana is geboren op 20-11-1914 in Rucphen, dochter van Marijnus Albers en Cornelia Konings.

VII-ax Jacobus Koevoets [Quma0133607] is geboren op 01-09-1915 in Rucphen, zoon van Wouter Koevoets [Quma0133606] (zie VI-n) en Catharina van Nijnatten. Jacobus is overleden op 09-07-1990 in Sprundel, 74 jaar oud. Jacobus trouwde met **Maria Heeren**.

VII-ay Cornelia Koevoets [QuMa0133607] is geboren op 12-03-1897 in Etten-Leur, dochter van Gerardus Koevoets [QuMa0133606] (zie VI-o) en Johanna Heeren. Cornelia trouwde, 17 jaar oud, op 13-06-1914 in Rucphen met **Cornelis van Aert**, 30 jaar oud. Cornelis is geboren op 03-10-1883 in Etten-Leur, zoon van Cornelis van Aert en Petronella de Rooij. Van de geboorte is aangifte gedaan [bron: akte 137].

VII-az Wilhelmus Koevoets [QuMa0133607] is geboren op 31-08-1899 in Rucphen, zoon van Gerardus Koevoets [QuMa0133606] (zie VI-o) en Johanna Heeren. Wilhelmus is overleden op 02-03-1929 in Rucphen, 29 jaar oud. Wilhelmus trouwde, 26 jaar oud, op 19-06-1926 in Rucphen met **Adriana de Jong [QuMa0128408]**, 22 jaar oud. Adriana is geboren op 12-08-1903 in Rucphen, dochter van Adrianus de Jong en Johanna de Bruijn [QuMa0128407]. Adriana trouwde later op 09-05-1930 in Rucphen [bron: akte 14] met Petrus Sprenkels (geb. 1899).

Kinderen van Wilhelmus en Adriana:

1 Johanna Koevoets [QuMa0128409], geboren op 08-01-1928 in Rucphen. Johanna is overleden.
2 Wilhelmina Koevoets [QuMa0128409], geboren op 24-03-1929 in Rucphen. Wilhelmina is overleden.

VII-ba Antonius Koevoets [QuMa0133607] is geboren op 08-12-1901 in Rucphen, zoon van Gerardus Koevoets [QuMa0133606] (zie VI-o) en Johanna Heeren. Antonius trouwde, 26 jaar oud, op 28-04-1928 in Rucphen met **Petronella Cornelia de Jong [QuMa0128408]**, 21 jaar oud. Petronella is geboren op 07-07-1906 in Rucphen, dochter van Adrianus de Jong en Johanna de Bruijn [QuMa0128407].

Kinderen van Antonius en Petronella:

1 Wilhelmus Koevoets [QuMa0128409], geboren op 19-07-1929 in Rucphen. Wilhelmus is overleden.
2 Adrianus Koevoets [QuMa0128409], geboren op 02-09-1931 in Rucphen.
3 Johanna Koevoets [QuMa0128409], geboren op 12-08-1934 in Rucphen.

VII-bb Josephus Koevoets [QuMa0133607] is geboren op 13-08-1904 in Rucphen, zoon van Gerardus Koevoets [QuMa0133606] (zie VI-o) en Johanna Heeren. Josephus trouwde, 22 jaar oud, op 09-07-1927 in Rucphen met **Antonia Roks [Quma0084805]**, 18 jaar oud. Antonia is geboren op 18-09-1908 in Rucphen, dochter van Marijnus Roks [Quma0084804] en Cornelia de Bruijn [QuMa0169805]. Van de geboorte is aangifte gedaan [bron: akte 136].

Kinderen van Josephus en Antonia:

1 Gerardus Marinus Koevoets [Quma0084806], geboren op 04-11-1927 in Rucphen.
2 Cornelia Johanna Koevoets [Quma0084806], geboren op 22-11-1928 in Rucphen.
3 Johanna Wilhelmina Koevoets [Quma0084806], geboren op 30-03-1930 in Rucphen.
4 Marinus Josephus Koevoets [Quma0084806], geboren op 23-06-1931 in Rucphen.

VII-bc Cornelis Koevoets [QuMa0133607] is geboren op 19-07-1914 in Rucphen, zoon van Gerardus Koevoets [QuMa0133606] (zie VI-o) en Johanna Heeren. Cornelis trouwde, 23 jaar oud, op 22-06-1938 in Rucphen met **Johanna Heeren [Quma0084806]**, 18 jaar oud. Johanna is geboren op 02-01-1920 in Etten-Leur, dochter van Gerardus Heeren en Cornelia Brouwers [Quma0084805]. Van de geboorte is aangifte gedaan op 03-01-1920 [bron: akte 5].

Kind van Cornelis en Johanna:

1 Opvraagbaar via info@stichtingQuMa.nl.

VII-bd Antonius Koevoets [Quma0133607] is geboren op 20-12-1901 in Etten-Leur, zoon van Antonius Koevoets [Quma0133606] (zie VI-p) en Maria Jaspers. Antonius trouwde, 23 jaar oud, op 14-11-1925 in Rucphen met **Adriana van Peer [Quma0133607]**, 19 jaar oud. Zie VII-bm voor persoonsgegevens van Adriana.

Kinderen van Antonius en Adriana:

1 Antonius Koevoets [Quma0133608], geboren op 30-03-1926 in Etten-Leur. Antonius is overleden op 11-04-1926 in Rucphen, 12 dagen oud.
2 Antonius Koevoets [Quma0133608], geboren op 28-04-1927 in Rucphen. Antonius is overleden.
3 Marinus Koevoets [Quma0133608], geboren op 20-05-1928 in Rucphen. Volgt VIII-am.
4 Maria Koevoets [Quma0133608], geboren op 12-08-1930 in Etten-Leur.
5 Johanna Koevoets [Quma0133608], geboren op 08-11-1931 in Etten-Leur.

VII-be Cornelis Koevoets [Quma0133607] is geboren op 02-11-1903 in Etten-Leur, zoon van Antonius Koevoets [Quma0133606] (zie VI-p) en Maria Jaspers. Cornelis trouwde, 27 jaar oud, op 13-02-1931 in Etten-Leur met **Johanna Vermeeren**, 18 jaar oud. Johanna is geboren op 08-02-1913 in Etten-Leur, dochter van Leonardus Vermeeren en Catharina Jansen. Van de geboorte is aangifte gedaan [bron: akte 38].

Kinderen van Cornelis en Johanna:

1 Antonius Leonardus Koevoets [Quma0133608], geboren op 28-05-1931 in Etten-Leur.
2 Catharina Maria Koevoets [Quma0133608], geboren op 06-05-1932 in Rucphen.
3 Leonardus Cornelis Koevoets [Quma0133608], geboren op 30-10-1933 in Etten-Leur. Leonardus is overleden op 11-07-1937 in Etten-Leur, 3 jaar oud.
4 Cornelis Johannes Koevoets [Quma0133608], geboren op 14-11-1934 in Etten-Leur.
5 Opvraagbaar via info@stichtingQuMa.nl.
6 Opvraagbaar via info@stichtingQuMa.nl.

VII-bf Adrianus Koevoets [Quma0133607] is geboren op 30-05-1905 in Etten-Leur, zoon van Antonius Koevoets [Quma0133606] (zie VI-p) en Maria Jaspers. Adrianus trouwde, 25 jaar oud, op 21-06-1930 in Etten-Leur met **Cornelia de Jong**, 23 jaar oud. Cornelia is geboren op 21-01-1907 in Etten-Leur, dochter van Marinus de Jong en Francisca Jaspers. Van de geboorte is aangifte gedaan [bron: akte 15].

Kinderen van Adrianus en Cornelia:

1 Maria Koevoets [Quma0133608], geboren op 09-01-1931 in Etten-Leur.
2 Francisca Koevoets [Quma0133608], geboren op 02-10-1932 in Etten-Leur.
3 Opvraagbaar via info@stichtingQuMa.nl.
4 Opvraagbaar via info@stichtingQuMa.nl.

VII-bg Willem Koevoets is geboren op 29-09-1907 in Etten-Leur, zoon van Antonius Koevoets [Quma0133606] (zie VI-p) en Maria Jaspers. Willem trouwde, 22 jaar oud, op 19-10-1929 in Rucphen met **Adriana de Jong [Quma0084805]**, 18 jaar oud. Adriana is geboren op 03-09-1911 in Rucphen, dochter van Marinus de Jong en Maria Konings [Quma0084804].

Kinderen van Willem en Adriana:

1 Antonius Koevoets [Quma0084806], geboren op 23-11-1930 in Rucphen. Antonius is overleden op 01-01-1931 in Rucphen, 1 maand oud.
2 Maria Koevoets [Quma0084806], geboren op 06-07-1932 in Rucphen.

VII-bh Cornelia Koevoets [QuMa0133607] is geboren op 08-07-1911 in Etten-Leur, dochter van Antonius Koevoets [Quma0133606] (zie VI-p) en Maria Jaspers. Van de geboorte is aangifte gedaan [bron: akte 145]. Cornelia is overleden op 18-04-1988 in Sint Willebrord, 76 jaar oud. Cornelia trouwde, 20 jaar oud, op 27-11-1931 in Etten-Leur [bron: akte 69] met **Adrianus van de Luijtgaarden [Quma0084806]**, 21 jaar oud. Adrianus is geboren op 15-06-1910 in Etten-Leur, zoon van Petrus van de Luijtgaarden en Maria de Bruijn [Quma0084805].

VII-bi Antonius Koevoets [QuMa0133607] is geboren op 15-02-1909 in Etten-Leur, zoon van Wilhelmus Koevoets [QuMa0133606] (zie VI-r) en Johanna van Beers. Antonius trouwde, 23 jaar oud, op 10-08-1932 in Rucphen [bron: akte 47] met **Johanna Heeren**, 18 jaar oud. Johanna is geboren op 01-01-1914 in Essen, dochter van Marijn Heeren en Joanna Valentijn.

Kinderen van Antonius en Johanna:

1 Johanna Koevoets [QuMa0133608], geboren op 20-06-1933 in Rucphen.
2 Marinus Koevoets [QuMa0133608], geboren op 25-11-1934 in Rucphen. Marinus is overleden.
3 Opvraagbaar via info@stichtingQuMa.nl.
4 Opvraagbaar via info@stichtingQuMa.nl.

VII-bj Johanna Koevoets [QuMa0133607] is geboren op 12-02-1910 in Etten-Leur, dochter van Wilhelmus Koevoets [QuMa0133606] (zie VI-r) en Johanna van Beers. Johanna trouwde, 21 jaar oud, op 25-04-1931 in Rucphen met **Martinus de Jong**, 22 jaar oud. Martinus is geboren op 11-11-1908 in Rucphen, zoon van Johannes de Jong en Maria Heeren. Van de geboorte is aangifte gedaan [bron: akte 159].

Kinderen van Johanna en Martinus:

1 Maria de Jong [QuMa0133608], geboren op 20-01-1932 in Rucphen. Maria is overleden.
2 Johanna de Jong [QuMa0133608], geboren op 14-08-1934 in Rucphen.

VII-bk Adrianus Koevoets [QuMa0133607] is geboren op 09-07-1914 in Etten-Leur, zoon van Wilhelmus Koevoets [QuMa0133606] (zie VI-r) en Johanna van Beers. Adrianus trouwde, 23 jaar oud, op 01-12-1937 in Rucphen met **Francisca Maas [QuMa0036405]**, 19 jaar oud. Francisca is geboren op 18-03-1918 in Sint Willebrord, dochter van Marinus Maas [QuMa0036404] en Petronella Verstijlen [Quma0169806].

Kind van Adrianus en Francisca:

1 Opvraagbaar via info@stichtingQuMa.nl.

VII-bl Petrus Koevoets [QuMa0133607] is geboren op 03-08-1916 in Etten-Leur, zoon van Wilhelmus Koevoets [QuMa0133606] (zie VI-r) en Johanna van Beers. Petrus trouwde, 21 jaar oud, op 18-05-1938 in Rucphen met **Maria Kas [Quma0080007]**, 19 jaar oud. Maria is geboren op 24-09-1918 in Rucphen, dochter van Johannes Kas [Quma0080006] en Martina Kools.

Kind van Petrus en Maria:

1 Johanna Koevoets [Quma0080008], geboren op 23-09-1938 in Rucphen. Johanna is overleden.

VII-bm Adriana van Peer [Quma0133607] is geboren op 02-01-1906 in Rucphen, dochter van Marijnus van Peer [Quma0133606] (zie VI-t) en Johanna de Rijk [QuMa0326208]. Van de geboorte is aangifte gedaan [bron: akte 3]. Adriana trouwde, 19

jaar oud, op 14-11-1925 in Rucphen met **Antonius Koevoets [Quma0133607]**, 23 jaar oud. Zie VII-bd voor persoonsgegevens van Antonius.

Kinderen van Adriana en Antonius: zie VII-bd.

VII-bn Cornelis Machielsen [QuMa0034404] is geboren op 17-11-1886 in Wouw, zoon van Johannes Machielsen [QuMa0034403] en Johanna Adriana Koevoets [QuMa0140806] (zie VI-w). Cornelis trouwde, 29 jaar oud, op 03-02-1916 in Wouw [bron: akte 5] met **Johanna Elisabeth van Tilburg [Quma0121106]**, 26 jaar oud. Johanna is geboren op 27-08-1889 in Wouw, dochter van Jacobus van Tilburg [QuMa0129005] en Adriana Wijten [Quma0121105].

Kinderen van Cornelis en Johanna:

1 Adriana Machielsen [QuMa0034405], geboren op 23-05-1916 in Bergen op Zoom. Van de geboorte is aangifte gedaan op 24-05-1916 [bron: akte 199].
2 Johannes Jacobus Machielsen [QuMa0034405], geboren op 02-11-1917 in Wouw. Van de geboorte is aangifte gedaan op 02-11-1917 [bron: akte 132]. Johannes is overleden op 30-11-1917 in Wouw, 28 dagen oud. Van het overlijden is aangifte gedaan op 01-12-1917 [bron: akte 85].

VII-bo Catharina Johanna Schuurbiers [Quma0066206] is geboren op 19-09-1886 in Wouw, dochter van Michiel Arnoldus Schuurbiers [Quma0066205] en Johanna Verleijsen [QuMa0140806] (zie VI-x). Catharina is overleden op 04-07-1976 in Bergen op Zoom, 89 jaar oud. Catharina trouwde, 22 jaar oud, op 03-05-1909 in Bergen op Zoom met **George Wilhelm Witjes**, 25 jaar oud. George is geboren op 12-09-1883 in Bergen op Zoom, zoon van Willem Gerardus Johannes Witjes en Anna Barbara Becht. George is overleden op 15-02-1966 in Bergen op Zoom, 82 jaar oud.

VII-bp Johanna Schuurbiers [Quma0066206] is geboren op 20-09-1888 in Wouw, dochter van Michiel Arnoldus Schuurbiers [Quma0066205] en Johanna Verleijsen [QuMa0140806] (zie VI-x). Johanna trouwde, 21 jaar oud, op 13-01-1910 in Wouw met **Hendrikus van der Heijden [Quma0495208]**, 27 jaar oud. Hendrikus is geboren op 25-10-1882 in Woensdrecht, zoon van Petrus van der Heijden [QuMa0124604] en Johanna Hack [Quma0495207]. Hendrikus is overleden op 15-04-1961 in Zilverenhoek (B), 78 jaar oud.

Kinderen van Johanna en Hendrikus:

1 Maria Johanna van der Heijden [Quma0066207], geboren op 13-02-1911 in Wouw.
2 Michiel Johannes van der Heijden [Quma0066207], geboren op 05-08-1912 in Wouw.

VII-bq Adriana Schuurbiers [Quma0066206] is geboren op 24-05-1890 in Wouw, dochter van Michiel Arnoldus Schuurbiers [Quma0066205] en Johanna Verleijsen [QuMa0140806] (zie VI-x). Adriana is overleden op 01-03-1987 in Kerkrade, 96 jaar oud. Zij is begraven op 05-03-1987 in Kerkrade. Adriana trouwde, 22 jaar oud, op 16-01-1913 in Wouw met **Paulus Godefridus Notenboom [Quma0070405]**, 22 jaar oud. Paulus is geboren op 03-03-1890 in Roosendaal, zoon van Antonius Josephus Notenboom

[Quma0257006] en Antonia Bogaarts [Quma0070404]. Paulus is overleden op 24-10-1938 in Eygelshoven, 48 jaar oud.
Beroep:
metselaar

VII-br Petrus Johannes Adrianus Schuurbiers [Quma0066206] is geboren op 06-02-1892 in Wouw, zoon van Michiel Arnoldus Schuurbiers [Quma0066205] en Johanna Verleijsen [QuMa0140806] (zie VI-x). Petrus is overleden op 22-07-1970 in Huijbergen, 78 jaar oud. Petrus trouwde, 27 jaar oud, op 22-05-1919 in Wouw met **Dingena Goderie [Quma0058204]**, 28 jaar oud. Dingena is geboren op 12-11-1890 in Wouw, dochter van Franciscus Goderie [Quma0058203] en Adriana Buijsen [QuMa0271806]. Van de geboorte is aangifte gedaan [bron: akte 116]. Dingena is overleden op 09-07-1954 in Bergen op Zoom, 63 jaar oud.

Kinderen van Petrus en Dingena:

1 Michielius Arnoldus (Michiel) Schuurbiers [Quma0058205], geboren op 16-04-1920 in Heerle. Michiel is overleden op 10-04-1943 in Hess-Lichtenau (D), 22 jaar oud.
2 Franciscus Schuurbiers [Quma0058205], geboren op 16-02-1926 in Wouw. Volgt VIII-an.
3 Gerardus Johannes Schuurbiers [Quma0058205], geboren op 12-03-1930 in Wouw. Volgt VIII-ao.

VII-bs Gerardus Jacobus Schuurbiers [Quma0066206] is geboren op 22-07-1894 in Wouwse Plantage, zoon van Michiel Arnoldus Schuurbiers [Quma0066205] en Johanna Verleijsen [QuMa0140806] (zie VI-x). Gerardus is overleden op 09-10-1976 in Roosendaal, 82 jaar oud. Hij is begraven op 13-10-1976 in Wouwse Plantage. Gerardus trouwde, 25 jaar oud, op 13-08-1919 in Essen met **Maria Cornelia Janssen Peeters**, 19 jaar oud. Maria is geboren op 27-06-1900 in Zundert, dochter van Johannen Jacobus Peeters en Cornelia Hensen [Quma0701808]. Maria is overleden op 27-07-1994 in Wouwse Plantage, 94 jaar oud. Zij is begraven op 30-07-1994 in Wouwse Plantage.

Kinderen van Gerardus en Maria:

1 Johannes Michael Schuurbiers [Quma0066207], geboren op 13-01-1920 in Wouw. Volgt VIII-ap.
2 Michiel Arnoldus Petrus Schuurbiers [Quma0066207], geboren op 31-05-1921 in Wouw. Volgt VIII-aq.
3 Victor Alphons Cornelius Schuurbiers [Quma0066207], geboren op 23-01-1925 in Wouw. Volgt VIII-ar.
4 Louisa Cornelia Johanna Schuurbiers [Quma0066207], geboren op 12-01-1928 in Wouw.
5 Opvraagbaar via info@stichtingQuMa.nl.

VII-bt Anna Maria Schuurbiers [Quma0066206] is geboren op 24-04-1896 in Wouw, dochter van Michiel Arnoldus Schuurbiers [Quma0066205] en Johanna Verleijsen [QuMa0140806] (zie VI-x). Anna is overleden op 07-09-1978 in Bergen op Zoom, 82 jaar oud. Anna trouwde, 26 jaar oud, op 11-05-1922 in Wouw [bron: akte 17] met **Franciscus van Hoof [Quma0495209]**, 24 jaar oud. Franciscus is geboren op 28-12-1897 in Ossendrecht, zoon van Livinus van Hoof en Johanna Cornelia Besters [Quma0495208].

Van de geboorte is aangifte gedaan [bron: akte 88]. Franciscus is overleden op 03-12-1964 in Bergen op Zoom, 66 jaar oud.

Kinderen van Anna en Franciscus:

1 Johanna Maria Levina van Hoof [Quma0066207], geboren op 08-03-1923 in Eekeren. Volgt VIII-as.
2 Johanna Cornelia Petronella van Hoof [Quma0066207], geboren op 15-06-1926 in Wouw. Volgt VIII-at.
3 Johanna Theresia Constantina van Hoof [Quma0066207], geboren op 03-10-1929 in Ginneken. Volgt VIII-au.
4 Opvraagbaar via info@stichtingQuMa.nl.

VII-bu Johanna Cornelia de Backer [Quma0062205] is geboren op 24-12-1886 in Wouw, dochter van Johannes de Backer [QuMa0116205] en Wilhelmina Augustijn [Quma0062204] (zie VI-y). Johanna is overleden op 10-06-1973 in Roosendaal, 86 jaar oud. Johanna trouwde, 30 jaar oud, op 19-04-1917 in Wouw met **Johannes van Loon [Quma0088806]**, 24 jaar oud. Zie VII-kn voor persoonsgegevens van Johannes.

Kinderen van Johanna en Johannes:

1 Johannes Cornelis van Loon [Quma0062206], geboren op 25-01-1918 in Wouw.
2 Wilhelmina van Loon [Quma0062206], geboren op 18-10-1919 in Wouw.
3 Johanna Adriana van Loon [Quma0062206], geboren op 11-07-1921 in Wouw.
4 Adriana van Loon [Quma0062206], geboren op 12-10-1922 in Roosendaal.
5 Cornelis Johannes van Loon [Quma0062206], geboren op 07-06-1924 in Roosendaal. Cornelis is overleden op 29-06-1924 in Roosendaal, 22 dagen oud.
6 Jacobus van Loon [Quma0062206], geboren op 07-06-1924 in Roosendaal. Jacobus is overleden op 29-06-1924 in Roosendaal, 22 dagen oud.
7 Cornelia Geertruida van Loon [Quma0062206], geboren op 31-05-1925 in Roosendaal.
8 Petronella van Loon [Quma0062206], geboren op 20-04-1927 in Roosendaal.
9 Johannes Adrianus van Loon [Quma0062206], geboren op 06-02-1929 in Roosendaal.

VII-bv Adriana Konings [QuMa0011603] is geboren op 23-02-1891 in Roosendaal & Nispen, dochter van Cornelis Konings [QuMa0011602] en Maria Augustijn [Quma0062204] (zie VI-z). Van de geboorte is aangifte gedaan [bron: akte 65]. Adriana:
(1) trouwde, 24 jaar oud, op 04-05-1915 in Roosendaal met **Cornelius van Tilburg [QuMa0128907]**, 29 jaar oud. Cornelius is geboren op 12-09-1885 in Wouw, zoon van Willem van Tilburg [Quma0128906] en Johanna Rommens [QuMa0176604]. Cornelius is overleden op 21-08-1928 in Wouw, 42 jaar oud.
(2) trouwde, 38 jaar oud, op 17-10-1929 in Wouw met **Christianus Johannes Bruijns [QuMa0078805]**, 40 jaar oud. Christianus is geboren op 08-05-1889 in Roosendaal, zoon van Adrianus Bruijns en Johanna Maria Elst [QuMa0078804]. Christianus is overleden op 16-10-1961 in Roosendaal, 72 jaar oud. Christianus is weduwnaar van Catharina Valkenburg [QuMa0131106] (1891-1922), met wie hij trouwde op 24-05-1917 in Roosendaal [bron: akte 11].

VII-bw Dimphna Konings [QuMa0011603] is geboren op 25-05-1892 in Roosendaal & Nispen, dochter van Cornelis Konings [QuMa0011602] en Maria Augustijn [Quma0062204] (zie VI-z). Van de geboorte is aangifte gedaan [bron: akte 175].

Dimphna is overleden op 28-09-1968 in Wouw, 76 jaar oud. Dimphna trouwde, 24 jaar oud, op 01-05-1917 in Roosendaal [bron: akte 40] met **Josephus Nelen [Quma0122406]**, 26 jaar oud. Josephus is geboren op 22-02-1891 in Nispen, zoon van Petrus Nelen [QuMa0153006] en Maria Adriana van den Boom [Quma0122405]. Van de geboorte is aangifte gedaan [bron: akte 63]. Josephus is overleden op 10-05-1975 in Wouw, 84 jaar oud.

Kinderen van Dimphna en Josephus:

1 Petrus Cornelis Nelen [QuMa0011604], geboren op 27-12-1917 in Roosendaal. Petrus is overleden op 02-01-1918 in Roosendaal, 6 dagen oud.
2 Maria Adriana Nelen [QuMa0011604], geboren op 11-02-1920 in Roosendaal.
3 Adriana Nelen [QuMa0011604], geboren op 20-05-1921 in Roosendaal. Volgt VIII-av.
4 Petrus Cornelis Nelen [QuMa0011604], geboren op 21-02-1923 in Roosendaal.
5 Doodgeboren Zoon Nelen [QuMa0011604], levenloos geboren zoon, geboren op 27-05-1924 in Wouw.
6 Wilhelmina Maria Nelen [QuMa0011604], geboren op 21-01-1926 in Wouw.
7 Louisa Wilhelmina Nelen [QuMa0011604], geboren op 10-05-1927 in Wouw.
8 Antonius Cornelis Nelen [QuMa0011604], geboren op 18-01-1929 in Wouw. Volgt VIII-aw.
9 Cornelia Petronella Nelen [QuMa0011604], geboren op 01-12-1930 in Wouw. Cornelia is overleden op 02-04-1931 in Wouw, 4 maanden oud.
10 Cornelia Maria Nelen [QuMa0011604], geboren op 18-08-1933 in Wouw.

VII-bx Wilhelmina Konings [QuMa0011603] is geboren op 06-12-1894 in Roosendaal & Nispen, dochter van Cornelis Konings [QuMa0011602] en Maria Augustijn [Quma0062204] (zie VI-z). Van de geboorte is aangifte gedaan [bron: akte 435]. Wilhelmina is overleden op 19-12-1971 in Wouw, 77 jaar oud. Wilhelmina trouwde, 25 jaar oud, op 27-04-1920 in Roosendaal [bron: akte 33] met **Petrus Goorden [QuMa0124605]**, 36 jaar oud. Petrus is geboren op 20-09-1883 in Roosendaal, zoon van Jacobus Goorden [QuMa0128605] en Petronella van der Heijden [QuMa0124604]. Van de geboorte is aangifte gedaan [bron: akte 246]. Petrus is overleden op 29-05-1968 in Wouw, 84 jaar oud.

Kinderen van Wilhelmina en Petrus:

1 Jacobus Cornelis Goorden [QuMa0011604], geboren op 23-02-1921 in Roosendaal. Volgt VIII-ax.
2 Maria Petronella Goorden [QuMa0011604], geboren op 18-05-1922 in Roosendaal. Volgt VIII-ay.
3 Cornelis Jacobus (Kees) Goorden [QuMa0011604], geboren op 20-03-1924 in Roosendaal. Volgt VIII-az.
4 Josephus Petrus Goorden [QuMa0011604], geboren op 04-03-1928 in Roosendaal.
5 Petronella Adriana Goorden [QuMa0011604], geboren op 04-03-1928 in Roosendaal. Volgt VIII-ba.
6 Johanna Maria Goorden [QuMa0011604], geboren op 25-06-1929 in Roosendaal. Johanna is overleden op 13-03-1992 in Roosendaal, 62 jaar oud.
7 Adriana Johanna Maria Goorden [QuMa0011604], geboren op 24-03-1931 in Roosendaal.

8 Dymphina Elisabeth Maria Goorden [QuMa0011604], geboren op 02-10-1932 in Roosendaal.
9 Petrus Christianus Maria Goorden [QuMa0011604], geboren op 30-11-1934 in Roosendaal. Volgt VIII-bb.

VII-by Cornelia Konings [QuMa0011603] is geboren op 03-09-1896 in Roosendaal & Nispen, dochter van Cornelis Konings [QuMa0011602] en Maria Augustijn [Quma0062204] (zie VI-z). Van de geboorte is aangifte gedaan [bron: akte 289]. Cornelia trouwde, 27 jaar oud, op 01-05-1924 in Wouw met **Adrianus Johannes van Loon [QuMa0015204]**, 28 jaar oud. Adrianus is geboren op 13-08-1895 in Steenbergen, zoon van Jacobus van Loon [QuMa0018202] en Anna Maria Wezenbeek [QuMa0015203]. Adrianus is overleden op 21-02-1985 in Kruisland, 89 jaar oud.

Kind van Cornelia en Adrianus:

1 Jacobus Cornelis Josephus van Loon [QuMa0011604], geboren op 16-04-1925 in Wouw. Volgt VIII-bc.

VII-bz Maria Gertrudis Konings [QuMa0011603] is geboren op 24-12-1898 in Roosendaal & Nispen, dochter van Cornelis Konings [QuMa0011602] en Maria Augustijn [Quma0062204] (zie VI-z). Van de geboorte is aangifte gedaan [bron: akte 454]. Maria is overleden op 21-04-1995 in Roosendaal, 96 jaar oud. Zij is begraven op 25-04-1995 in Nispen. Maria trouwde, 22 jaar oud, op 17-05-1921 in Nispen met **Marinus Goorden [Quma0075306]**, 25 jaar oud. Marinus is geboren op 07-12-1895 in Roosendaal, zoon van Cornelis Goorden [QuMa0156405] en Catharina Ros [Quma0075305]. Hij is gedoopt op 07-12-1895 in Roosendaal. Marinus is overleden op 25-10-1963 in Roosendaal, 67 jaar oud. Hij is begraven in Nispen.

Kinderen van Maria en Marinus:

1 Catharina Maria Goorden [QuMa0011604], geboren op 04-05-1923 in Nispen. Catharina is overleden op 07-11-1930 in Nispen, 7 jaar oud.
2 Maria Petronella Goorden [QuMa0011604], geboren op 09-08-1924 in Nispen. Volgt VIII-bd.
3 Dymphina Cornelia Goorden [QuMa0011604], geboren op 03-02-1925 in Nispen. Volgt VIII-be.
4 Cornelia Adriana Goorden [QuMa0011604], geboren op 19-05-1927 in Nispen. Volgt VIII-bf.
5 Cornelis Johannes Goorden [QuMa0011604], geboren op 13-01-1934 in Nispen. Volgt VIII-bg.

VII-ca Johanna Konings [QuMa0011603] is geboren op 06-10-1902 in Roosendaal & Nispen, dochter van Cornelis Konings [QuMa0011602] en Maria Augustijn [Quma0062204] (zie VI-z). Van de geboorte is aangifte gedaan [bron: akte 407]. Johanna is overleden op 16-05-1996 in Roosendaal, 93 jaar oud. Zij is gecremeerd op 20-05-1966 in Bergen op Zoom. Johanna:
(1) trouwde met **Hermanus Leonardus Johannes Vos [QuMa0046204]**. Zie VIII-en voor persoonsgegevens van Hermanus.
(2) trouwde, 20 jaar oud, op 05-07-1923 in Wouw met **Adrianus Rommers [Quma0077106]**, 24 jaar oud. Adrianus is geboren op 31-12-1898 in Roosendaal, zoon

van Antonius Marinus Rommers [Quma0077105] en Cornelia Roovers [QuMa0169807]. Adrianus is overleden op 01-04-1951 in Roosendaal, 52 jaar oud.

Kinderen van Johanna en Adrianus:

1 Maria Cornelia Rommers [QuMa0011604], geboren op 07-02-1924 in Wouw. Maria is overleden op 08-02-1924 in Wouw, 1 dag oud.
2 Maria Cornelia Petronella Rommers [QuMa0011604], geboren op 16-09-1925 in Roosendaal. Volgt VIII-bh.
3 Cornelia Maria Johanna Rommers [QuMa0011604], geboren op 15-11-1928 in Roosendaal.
4 Adriana Christina Maria Rommers [QuMa0011604], geboren op 01-12-1931 in Roosendaal. Volgt VIII-bi.
5 Antonius Cornelis Maria Rommers [QuMa0011604], geboren op 19-09-1936 in Roosendaal. Volgt VIII-bj.
6 Opvraagbaar via info@stichtingQuMa.nl. Volgt VIII-bk.

VII-cb Elisabeth Adriana Konings [QuMa0011603] is geboren op 27-12-1905 in Roosendaal, dochter van Cornelis Konings [QuMa0011602] en Maria Augustijn [Quma0062204] (zie VI-z). Elisabeth is overleden op 04-09-1995 in Roosendaal, 89 jaar oud. Elisabeth trouwde, 29 jaar oud, op 31-01-1935 in Wouw met **Adrianus de Graaf [QuMa0022004]**, 32 jaar oud. Adrianus is geboren op 09-10-1902 in Wouw, zoon van Pieter de Graaf [Quma0062204] en Anna Cornelia de Backer [QuMa0022003]. Adrianus is overleden op 18-05-1983 in Wouw, 80 jaar oud.

Kinderen van Elisabeth en Adrianus:

1 Cornelis Adrianus de Graaf [QuMa0011604], geboren op 28-10-1931 in Wouw.
2 Opvraagbaar via info@stichtingQuMa.nl.
3 Opvraagbaar via info@stichtingQuMa.nl.

VII-cc Cornelia Adriana Koevoets [Quma0080206] is geboren op 16-08-1891 in Roosendaal, dochter van Marinus Adrianus Koevoets [QuMa0140806] (zie VI-aa) en Maria Petronella Bogers [Quma0080205]. Van de geboorte is aangifte gedaan [bron: Akte 245]. Cornelia is overleden op 23-09-1947 in Roosendaal, 56 jaar oud. Van het overlijden is aangifte gedaan [bron: Akte 252]. Cornelia trouwde, 20 jaar oud, op 21-05-1912 in Roosendaal met **Cornelis Hack**, 22 of 23 jaar oud. Cornelis is geboren in 1889 in Oud Gastel, zoon van Petrus Johannes Hack en Anna Francisca Olfers.

VII-cd Jacobus Adrianus Koevoets [Quma0080206] is geboren op 28-10-1892 in Roosendaal, zoon van Marinus Adrianus Koevoets [QuMa0140806] (zie VI-aa) en Maria Petronella Bogers [Quma0080205]. Van de geboorte is aangifte gedaan [bron: akte 362]. Jacobus is overleden op 23-10-1973 in Roosendaal, 80 jaar oud. Jacobus trouwde, 24 jaar oud, op 08-05-1917 in Roosendaal [bron: akte 45] met **Maria Adriana Suijkerbuijk [QuMa0037804]**, 21 jaar oud. Maria is geboren op 28-08-1895 in Roosendaal & Nispen, dochter van Willem Suijkerbuijk [Quma0076204] en Barbara Elsten [QuMa0037803]. Van de geboorte is aangifte gedaan [bron: akte 290].

Kinderen van Jacobus en Maria:

1 Doodgeboren Dochter Koevoets [QuMa0037805], levenloos geboren dochter [bron: aktenr 144].

2 Petronella Barbara Maria Koevoets [QuMa0037805], geboren op 22-07-1919 in Roosendaal.
3 Wilhelmus Marinus Koevoets [QuMa0037805], geboren op 11-04-1921 in Roosendaal.
4 Cornelia Barbara Maria Koevoets [QuMa0037805], geboren op 27-09-1923 in Roosendaal.
5 Barbara Catharina Anna Koevoets [QuMa0037805], geboren op 20-06-1925 in Roosendaal. Volgt VIII-bl.
6 Anna Cornelia Antonia Koevoets [QuMa0037805], geboren op 02-04-1927 in Roosendaal.
7 Marinus Cornelis Hubertus Koevoets [QuMa0037805], geboren op 17-12-1928 in Roosendaal.
8 Paulina Johanna Marina Koevoets [QuMa0037805], geboren op 03-03-1931 in Roosendaal & Nispen. Paulina is overleden op 05-11-1931 in Roosendaal & Nispen, 8 maanden oud. Van het overlijden is aangifte gedaan [bron: akte 199].
9 Paulina Gerarda Johanna Koevoets [QuMa0037805], geboren op 01-05-1934 in Roosendaal. Volgt VIII-bm.
10 Gerardus Cornelis Koevoets [QuMa0037805], geboren op 19-08-1935 in Roosendaal. Volgt VIII-bn.
11 Cornelis Jacobus Koevoets [QuMa0037805], geboren op 30-05-1937 in Roosendaal & Nispen. Cornelis is overleden op 05-09-1951 in Roosendaal & Nispen, 14 jaar oud. Van het overlijden is aangifte gedaan [bron: akte 218].

VII-ce Marinus Cornelis Hubertus Koevoets [Quma0080206] is geboren op 04-08-1906 in Roosendaal, zoon van Marinus Adrianus Koevoets [QuMa0140806] (zie VI-aa) en Maria Petronella Bogers [Quma0080205]. Marinus is overleden op 28-04-1934 in Roosendaal, 27 jaar oud. Marinus trouwde, 12 jaar oud, op 15-07-1919 in Roosendaal met **Cornelia Ludovica Sterckx**, 20 jaar oud. Cornelia is geboren op 09-10-1898 in Essen, dochter van Jacobus Sterckx en Maria Anna Cornelia van Staay.

Kind van Marinus en Cornelia:

1 Nelly Anna Emelie Maria Koevoets [Quma0080207], geboren op 01-01-1920 in Roosendaal.

VII-cf Anna Maria Koevoets [QuMa0140807] is geboren op 07-11-1888 in Roosendaal, dochter van Adrianus Koevoets [QuMa0140806] (zie VI-ab) en Isabella Cadot. Van de geboorte is aangifte gedaan [bron: akte 343].

Kind van Anna uit onbekende relatie:

1 Adrianus Petrus Maria Koevoets [QuMa0140808], geboren op 11-11-1911 in Roosendaal.

VII-cg Adriana Cornelia Koeijvoets [Quma0042404] is geboren op 03-06-1883 in Wouw, dochter van Adrianus Koeijvoets [QuMa0140806] (zie VI-ac) en Antonetta Luijks [Quma0042403]. Van de geboorte is aangifte gedaan [bron: akte 45].
Notitie bij de geboorte van Adriana: *Onwettig kind; erkend op 28-01-1886 bij het huwelijk van haar ouders*

Adriana is overleden op 11-01-1955 in Roosendaal, 71 jaar oud. Adriana trouwde, 22 jaar oud, op 27-04-1906 in Roosendaal [bron: akte 16] met **Cornelis Aerts [Quma0249407]**, 28 jaar oud. Cornelis is geboren op 12-12-1877 in Roosendaal, zoon van Cornelis Aarts [Quma0249406] en Anna Cornelia van den Broek [QuMa0323606]. Cornelis is overleden op 09-05-1942 in Roosendaal, 64 jaar oud.

Kinderen van Adriana en Cornelis:

1 Adrianus Cornelis Aerts [Quma0042405], geboren op 13-07-1906 in Roosendaal. Adrianus is overleden op 17-08-1908 in Roosendaal, 2 jaar oud.
2 Anna Cornelia Aarts [Quma0042405], geboren op 25-06-1908 in Roosendaal. Volgt VIII-bo.
3 Antonetta Catharina Aerts [Quma0042405], geboren op 14-09-1909 in Roosendaal. Volgt VIII-bp.
4 Elisabeth Maria Aerts [Quma0042405], geboren op 25-01-1911 in Roosendaal. Volgt VIII-bq.
5 Adrianus Cornelis Aerts [Quma0042405], geboren op 01-07-1916 in Roosendaal. Volgt VIII-br.
6 Henriëtte Catharina Aerts [Quma0042405], geboren op 23-02-1918 in Roosendaal. Volgt VIII-bs.
7 Johanna Francisca Aerts [Quma0042405], geboren op 29-08-1920 in Roosendaal. Johanna is overleden op 19-01-1923 in Roosendaal, 2 jaar oud (oorzaak: Brandwonden).
8 Johannes Franciscus Aerts [Quma0042405], geboren op 24-03-1923 in Roosendaal. Volgt VIII-bt.
9 Catharina Antonetta Aerts [Quma0042405], geboren op 26-06-1924 in Roosendaal. Volgt VIII-bu.
10 Franciscus Cornelis (Frans) Aerts [Quma0042405], geboren op 20-01-1926 in Roosendaal. Volgt VIII-bv.

VII-ch Gerardus Koeijvoets [Quma0042404] is geboren op 13-06-1886 in Wouw, zoon van Adrianus Koeijvoets [QuMa0140806] (zie VI-ac) en Antonetta Luijks [Quma0042403]. Van de geboorte is aangifte gedaan [bron: akte 53]. Gerardus is overleden op 08-05-1928 in Roosendaal, 41 jaar oud. Van het overlijden is aangifte gedaan [bron: akte 108]. Gerardus trouwde, 26 jaar oud, op 02-07-1912 in Dortmund (D) met **Henriette Klett**, 25 jaar oud. Henriette is geboren op 29-08-1886 in Augtagerren (D).

Kinderen van Gerardus en Henriette:

1 Margaretha Johanna Koeijvoets [Quma0042405], geboren op 06-03-1912 in Dortmund (D).
2 Maria Antoinetta Caroline Koeijvoets [Quma0042405], geboren op 21-03-1913 in Dortmund (D). Volgt VIII-bw.
3 Adrianus Johannes Cornelis Koeijvoets [Quma0042405], geboren op 23-11-1914 in Roosendaal. Volgt VIII-bx.
4 Johannes Cornelis Koeijvoets [Quma0042405], geboren op 06-07-1916 in Roosendaal. Volgt VIII-by.
5 Sidonia Cornelia Koeijvoets [Quma0042405], geboren op 23-03-1918 in Roosendaal. Volgt VIII-bz.
6 Cornelis Petrus Koeijvoets [Quma0042405], geboren op 01-11-1919 in Roosendaal.

7 Marinus Eduardus Koeijvoets [Quma0042405], geboren op 10-09-1921 in Roosendaal.
8 Cornelia Catharina Koeijvoets [Quma0042405], geboren op 16-09-1923 in Roosendaal.
9 Eduardus Johannes Koeijvoets [Quma0042405], geboren op 07-03-1925 in Roosendaal.
10 Petronella Johanna Koeijvoets [Quma0042405], geboren op 18-05-1926 in Roosendaal.

VII-ci Johannes Koeijvoets [Quma0042404] is geboren op 31-12-1887 in Wouw, zoon van Adrianus Koeijvoets [QuMa0140806] (zie VI-ac) en Antonetta Luijks [Quma0042403]. Van de geboorte is aangifte gedaan op 02-01-1888 [bron: akte 1]. Johannes trouwde, 26 jaar oud, op 12-05-1914 in Roosendaal [bron: akte 35] met **Petronella Antonia Mouwen**, 18 jaar oud. Petronella is geboren op 25-03-1896 in Etten-Leur, dochter van Petrus Mouwen en Johanna van Batenburg.

Kinderen van Johannes en Petronella:

1 Johanna Antonetta Koeijvoets [Quma0042405], geboren op 13-09-1914 in Roosendaal.
2 Petrus Adrianus Koeijvoets [Quma0042405], geboren op 02-02-1916 in Roosendaal. Volgt VIII-ca.
3 Antonetta Cornelia Koeijvoets [Quma0042405], geboren op 06-07-1917 in Roosendaal.
4 Adrianus Petrus Koeijvoets [Quma0042405], geboren op 27-08-1920 in Roosendaal.
5 Johannes Gerardus Antonius Dingeman Koeijvoets [Quma0042405], geboren op 13-08-1934 in Roosendaal.

VII-cj Cornelia Koeijvoets [QuMa0140807] is geboren op 20-09-1897 in Wouw, dochter van Johannes Koeijvoets [QuMa0140806] (zie VI-ad) en Adriana Janssen. Cornelia trouwde, 22 jaar oud, op 17-06-1920 in Wouw [bron: Akte 24] met **Petrus de Mooij [Quma0062405]**, 28 jaar oud. Petrus is geboren op 10-06-1892 in Roosendaal & Nispen, zoon van Cornelis de Mooij [Quma0062404] en Johanna Snepvangers [Quma0085004].

Kinderen van Cornelia en Petrus:

1 Adriana de Mooij [Quma0062406], geboren op 19-10-1921 in Wouw. Van de geboorte is aangifte gedaan op 20-10-1921 [bron: akte 139]. Adriana is overleden op 21-01-1922 in Wouw, 3 maanden oud. Van het overlijden is aangifte gedaan op 23-01-1922 [bron: akte 10].
2 Johannes Cornelis de Mooij [Quma0062406], geboren in 1923. Johannes is overleden op 17-11-1724 in Wouw. Van het overlijden is aangifte gedaan op 17-11-1924 [bron: akte 57].
3 Johanna Adriana de Mooij [Quma0062406], geboren op 15-02-1923 in Wouw. Volgt VIII-cb.
4 Johannes Cornelis de Mooij [Quma0062406], geboren op 04-07-1924 in Wouw. Johannes is overleden op 17-11-1924 in Wouw, 4 maanden oud.
5 Cornelis Johannes de Mooij [Quma0062406], geboren op 29-04-1927 in Wouw. Cornelis is overleden op 09-01-1930, 2 jaar oud.
6 Adriana Johanna de Mooij [Quma0062406], geboren op 04-05-1929 in Bergen op Zoom.

7 Cornelis Johannes de Mooij [Quma0062406], geboren op 31-01-1931 in Bergen op Zoom.

VII-ck Cornelis Koeijvoets [QuMa0140807] is geboren op 17-04-1909 in Wouw, zoon van Johannes Koeijvoets [QuMa0140806] (zie VI-ad) en Adriana Janssen. Cornelis trouwde, 28 jaar oud, op 29-09-1937 in Woensdrecht [bron: akte 28] met **Elisabeth Anna van den Brand [Quma0088207]**, 19 jaar oud. Elisabeth is geboren op 27-01-1918 in Woensdrecht, dochter van Johannes van den Brand en Louisa de Waal [Quma0088206]. Van de geboorte is aangifte gedaan op 28-01-1918 [bron: akte 10].

Kind van Cornelis en Elisabeth:

1 Opvraagbaar via info@stichtingQuMa.nl.

VII-cl Maria Elisabeth Peeters [QuMa0140807] is geboren op 26-08-1892 in Wouw, dochter van Antonius Peeters [QuMa0156606] en Maria Koeijvoets [QuMa0140806] (zie VI-ae). Maria is overleden op 12-11-1964 in Bergen op Zoom, 72 jaar oud. Van het overlijden is aangifte gedaan [bron: akte 341]. Maria:
(1) trouwde met **Michiel de Klerk [QuMa0128007]**. Michiel is geboren op 28-03-1893 in Nieuw-Vossemeer, zoon van Cornelis de Klerk [QuMa0134006] en Petronilla Plasmans [QuMa0128006]. Michiel is overleden op 09-01-1967 in Bergen op Zoom, 73 jaar oud. Michiel trouwde later op 12-04-1923 in Woensdrecht met Johanna Mathilda Schuurbiers [Quma0085006] (1897-1954).

Beroep:
schoenmaker

(2) trouwde, 21 jaar oud, op 19-02-1914 in Wouw [bron: akte 3] met **Christianus Johannes Elst [Quma0042604]**, 20 jaar oud. Christianus is geboren op 28-06-1893 in Wouw, zoon van Christiaan Johannes Elst [Quma0042603] en Cornelia Elisabeth van Geel [QuMa0176605]. Christianus is overleden op 06-03-1955 in Bergen op Zoom, 61 jaar oud. Van het overlijden is aangifte gedaan [bron: akte 68].

Kinderen van Maria en Christianus:

1 Maria Elisabeth Elst [Quma0042605], geboren op 30-06-1914 in Wouw. Van de geboorte is aangifte gedaan [bron: akte 92].
2 Petrus Antonius Elst [Quma0042605], geboren op 09-06-1916 in Wouw. Volgt VIII-cc.
3 Elisabeth Cornelia Elst [Quma0042605], geboren op 20-01-1919 in Wouw. Volgt VIII-cd.
4 Cornelia Helena Elst [Quma0042605], geboren op 19-12-1922 in Wouw.
5 Johanna Elisabeth Elst [Quma0042605], geboren op 13-01-1925 in Wouw. Johanna is overleden op 01-12-1925 in Wouw, 10 maanden oud. Van het overlijden is aangifte gedaan [bron: akte 65].

VII-cm Cornelis Adrianus Peeters [QuMa0140807] is geboren op 28-11-1902 in Wouw, zoon van Antonius Peeters [QuMa0156606] en Maria Koeijvoets [QuMa0140806] (zie VI-ae). Cornelis trouwde, 20 jaar oud, op 30-11-1922 in Wouw [bron: akte 33] met **Wilhelmina Hultermans [QuMa0156707]**, 18 jaar oud. Wilhelmina is geboren op 24-05-1904 in Bergen op Zoom, dochter van Johannes Baptist Hultermans en Catharina Oosterbosch [QuMa0156706]. Van de geboorte is aangifte gedaan [bron: akte 180].

Kinderen van Cornelis en Wilhelmina:

1 Catharina Maria Peeters [QuMa0140808], geboren op 05-05-1923 in Roosendaal. Van de geboorte is aangifte gedaan op 06-05-1923 [bron: Akte 228].
2 Maria Cornelia Peeters [QuMa0156708], geboren op 25-03-1924 in Roosendaal. Volgt VIII-ce.

VII-cn Petronella Peeters [QuMa0140807] is geboren op 08-10-1905 in Wouw, dochter van Antonius Peeters [QuMa0156606] en Maria Koeijvoets [QuMa0140806] (zie VI-ae). Zij is gedoopt op 08-10-1905 in Wouw. Petronella is overleden op 09-01-1971 in Wouw, 65 jaar oud. Petronella:
(1) trouwde met **Wilhelmus Verhees**.
(2) trouwde, 19 jaar oud, op 19-02-1925 in Wouw met **Antonius Hubertus van der Vliet [QuMa0019403]**, 20 jaar oud. Antonius is geboren op 04-09-1904 in Wouw, zoon van Petrus (Piet) van der Vliet [QuMa0019402] en Johanna (Sjoerd) Broos [Quma0079804]. Hij is gedoopt op 04-09-1904 in Wouw. Antonius is overleden op 06-12-1941 in Roosendaal, 37 jaar oud.

Kinderen van Petronella en Antonius:

1 Petrus Antonius van der Vliet [QuMa0019404], geboren op 02-05-1925 in Wouw. Petrus is overleden.
2 Petrus Antonius van der Vliet [QuMa0019404], geboren op 31-03-1931 in Wouw.
3 Johanna Rosalia van der Vliet [QuMa0019404], geboren op 12-06-1937 in Wouw. Volgt VIII-cf.

VII-co Catharina Koeijvoets [Quma0076406] is geboren op 19-02-1899 in Wouw, dochter van Marinus Koeijvoets [QuMa0140806] (zie VI-af) en Petronella van Hooijdonck [Quma0076405]. Van de geboorte is aangifte gedaan [bron: akte 17]. Catharina trouwde, 23 jaar oud, op 05-10-1922 in Wouw [bron: akte 30] met **Marinus Godschalk [QuMa0128407]**, 23 jaar oud. Marinus is geboren op 15-12-1898 in Roosendaal, zoon van Marinus Godschalk [QuMa0146204] en Antonetta Konings [QuMa0128406]. Van de geboorte is aangifte gedaan [bron: akte 441].

Kinderen van Catharina en Marinus:

1 Petronella Godschalk [Quma0076407], geboren op 10-10-1923 in Wouw. Volgt VIII-cg.
2 Marinus Godschalk [Quma0076407], geboren op 24-10-1924 in Wouw.
3 Antonetta Godschalk [Quma0076407], geboren op 05-05-1929 in Wouw.
4 Cornelia Godschalk [Quma0076407], geboren op 13-11-1932 in Wouw.
5 Doodgeboren Zoon Godschalk [Quma0076407], levenloos geboren zoon, geboren op 09-04-1937 in Wouw.
6 Opvraagbaar via info@stichtingQuMa.nl.

VII-cp Johannes Antonius Koeijvoets [QuMa0022803] is geboren op 03-12-1898 in Wouw, zoon van Petrus Koeijvoets [QuMa0140806] (zie VI-ag) en Anna Maria Dekkers [QuMa0022802]. Johannes is overleden op 11-11-1954 in Wouw, 55 jaar oud. Johannes trouwde, 22 jaar oud, op 14-04-1921 in Wouw [bron: akte 11] met **Geertruida Godschalk [QuMa0128407]**, 20 jaar oud. Geertruida is geboren op 12-08-1900 in

Roosendaal & Nispen, dochter van Marinus Godschalk [QuMa0146204] en Antonetta Konings [QuMa0128406]. Van de geboorte is aangifte gedaan [bron: akte 3193]. Geertruida is overleden op 26-08-1975 in Wouw, 75 jaar oud.

Kinderen van Johannes en Geertruida:

1 Petrus Koeijvoets [QuMa0022804], geboren op 03-08-1921 in Roosendaal.
2 Antonetta Maria Koeijvoets [QuMa0022804], geboren op 22-08-1922 in Wouw. Antonetta is overleden op 04-01-1932 in Wouw, 9 jaar oud.
3 Maria Cornelia Koeijvoets [QuMa0022804], geboren op 16-09-1924 in Roosendaal. Volgt VIII-ch.
4 Marinus Cornelis Koeijvoets [QuMa0022804], geboren op 21-01-1926 in Wouw.
5 Anna Cornelia Koeijvoets [QuMa0022804], geboren op 14-07-1927 in Wouw. Anna is overleden op 03-09-1928 in Wouw, 1 jaar oud.
6 Adriana Geertruida Koeijvoets [QuMa0022804], geboren op 23-04-1928 in Wouw.
7 Margaretha Maria Koeijvoets [QuMa0022804], geboren op 07-01-1931 in Wouw.
8 Cornelis Gerardus Koeijvoets [QuMa0022804], geboren op 31-07-1933 in Wouw.
9 Elisabeth Antonetta (Lies) Koeijvoets [QuMa0022804], geboren op 21-09-1934 in Wouw. Volgt VIII-ci.
10 Gerardus Johannes Koeijvoets [QuMa0022804], geboren op 02-12-1935 in Wouw.
11 Opvraagbaar via info@stichtingQuMa.nl.
12 Opvraagbaar via info@stichtingQuMa.nl.

VII-cq Cornelia Koeijvoets [QuMa0022803] is geboren op 26-03-1900 in Wouw, dochter van Petrus Koeijvoets [QuMa0140806] (zie VI-ag) en Anna Maria Dekkers [QuMa0022802]. Cornelia trouwde met **Frederik Johannes de Nijs**. Frederik is geboren op 14-05-1894 in Breda, zoon van Johannes Jacobus de Nijs en Elizabeth Adriana van Meer. Van de geboorte is aangifte gedaan [bron: Akte 25]. Frederik trouwde later op 04-05-1920 in Roosendaal met Maria Cornelia Baselier [QuMa0043605] (geb. 1895).

Kinderen van Cornelia en Frederik:

1 Elisabeth Johanna de Nijs [QuMa0022804], geboren op 25-05-1926 in Roosendaal. Elisabeth is overleden op 17-06-1926 in Roosendaal, 23 dagen oud.
2 Maria Petronella de Nijs [QuMa0022804], geboren op 25-05-1926 in Roosendaal. Maria is overleden op 26-05-1926 in Roosendaal, 1 dag oud.
3 Johannes Petrus de Nijs [QuMa0022804], geboren op 04-04-1927 in Roosendaal.

VII-cr Cornelis Gerardus Koeijvoets [QuMa0022803] is geboren op 17-09-1901 in Wouw, zoon van Petrus Koeijvoets [QuMa0140806] (zie VI-ag) en Anna Maria Dekkers [QuMa0022802]. Cornelis trouwde met **Cornelia Heijnen [QuMa0032205]**. Cornelia is geboren op 19-06-1900 in Wouw, dochter van Marinus Heijnen [QuMa0115605] en Hendrica Koen [QuMa0032204].

Kinderen van Cornelis en Cornelia:

1 Petrus Koeijvoets [QuMa0022804], geboren op 17-07-1924 in Wouw.

2 Hendrica Koeijvoets [QuMa0022804], geboren op 30-06-1926 in Wouw. Volgt VIII-cj.
3 Maria Cornelia Koeijvoets [QuMa0022804], geboren op 13-04-1928 in Wouw.
4 Marinus Arnoldus Koeijvoets [QuMa0022804], geboren op 13-09-1933 in Bergen op Zoom. Van de geboorte is aangifte gedaan [bron: akte 349]. Marinus is overleden op 04-12-1937 in Halsteren, 4 jaar oud.
5 Hendrikus Johannes Koeijvoets [QuMa0022804], geboren op 10-01-1937 in Bergen op Zoom. Van de geboorte is aangifte gedaan [bron: akte 20]. Hendrikus is overleden op 21-04-1937 in Bergen op Zoom, 3 maanden oud.
6 Opvraagbaar via info@stichtingQuMa.nl.

VII-cs Johanna Koeijvoets [QuMa0022803] is geboren op 20-08-1906 in Wouw, dochter van Petrus Koeijvoets [QuMa0140806] (zie VI-ag) en Anna Maria Dekkers [QuMa0022802]. Johanna is overleden op 24-08-1996 in Roosendaal, 90 jaar oud. Johanna trouwde met **Laurentius Adrianus van de Casteel [Quma0244807]**. Laurentius is geboren op 21-02-1901 in Tilburg, zoon van Johannes Franciscus van de Casteel en Johanna Cameron [Quma0244806]. Van de geboorte is aangifte gedaan [bron: Akte 247]. Laurentius is overleden op 16-06-1986 in Roosendaal, 85 jaar oud.

VII-ct Maria Margaretha Koeijvoets [QuMa0022803] is geboren op 25-11-1911 in Wouw, dochter van Petrus Koeijvoets [QuMa0140806] (zie VI-ag) en Anna Maria Dekkers [QuMa0022802]. Maria trouwde, 27 jaar oud, op 09-11-1939 in Bergen op Zoom met **Jacobus van Mourik [Quma0261008]**, 30 jaar oud. De scheiding werd geregistreerd op 08-01-1987 in Bergen op Zoom. Jacobus is geboren op 09-06-1909 in Bergen op Zoom, zoon van Dirk Wilhelmus van Mourik [Quma0261007] en Johanna Maria van Loenhout. Van de geboorte is aangifte gedaan [bron: Akte 222].

VII-cu Maria Elisabeth Meesters [QuMa0140807] is geboren op 03-11-1901 in Roosendaal, dochter van Antonius Meesters [QuMa0147306] en Johanna Cornelia Koeijvoets [QuMa0140806] (zie VI-ah). Maria is overleden op 30-03-1993 in Roosendaal, 91 jaar oud. Maria trouwde, 33 jaar oud, op 21-05-1935 in Roosendaal [bron: akte 49] met **Marinus Josephus Lauwen [QuMa0350807]**, 32 jaar oud. Marinus is geboren op 08-05-1903 in Roosendaal, zoon van Adrianus Lauwen [QuMa0350806] en Anna Maria van Koulil. Van de geboorte is aangifte gedaan [bron: akte 205].

Kind van Maria en Marinus:

1 Cornelis Maria Lauwen [QuMa0140808], geboren op 24-08-1935 in Woensdrecht.

VII-cv Elisabeth Johanna Meesters [QuMa0140807] is geboren op 01-04-1903 in Roosendaal, dochter van Antonius Meesters [QuMa0147306] en Johanna Cornelia Koeijvoets [QuMa0140806] (zie VI-ah). Elisabeth is overleden op 10-06-1988 in Roosendaal, 85 jaar oud. Elisabeth trouwde, 29 jaar oud, op 27-12-1932 in Roosendaal [bron: akte 123] met **Antonius Johannes van Beeck**, 27 jaar oud. Antonius is geboren op 01-11-1905 in Rucphen, zoon van Antonius Johannes van Beeck en Hendrina van den Broek. Van de geboorte is aangifte gedaan op 03-11-1905 [bron: akte 149]. Antonius is overleden op 28-01-1967 in Rucphen, 61 jaar oud. Van het overlijden is aangifte gedaan [bron: Akte 2].

Kinderen van Elisabeth en Antonius:

1 Antonius Henricus Cornelis van Beeck [QuMa0140808], geboren op 10-12-1933 in Rucphen.
2 Johannes Petrus Cornelis van Beeck [QuMa0140808], geboren op 18-07-1935 in Rucphen.
3 Opvraagbaar via info@stichtingQuMa.nl.
4 Opvraagbaar via info@stichtingQuMa.nl.

VII-cw Antonius Gerardus Meesters [QuMa0140807] is geboren op 29-04-1909 in Roosendaal, zoon van Antonius Meesters [QuMa0147306] en Johanna Cornelia Koeijvoets [QuMa0140806] (zie VI-ah). Van de geboorte is aangifte gedaan [bron: akte 198]. Antonius is overleden op 21-06-1989 in Wouw, 80 jaar oud. Antonius trouwde, 29 jaar oud, op 12-05-1938 in Wouw [bron: akte 13] met **Cornelia Antonetta Havermans [Quma0042405]**, 23 jaar oud. Cornelia is geboren op 25-08-1914 in Wouw, dochter van Adrianus Havermans [Quma0078605] en Petronella van den Berg [Quma0042404]. Cornelia is overleden op 28-11-1995 in Wouw, 81 jaar oud.

Kinderen van Antonius en Cornelia:

1 Opvraagbaar via info@stichtingQuMa.nl.
2 Cornelia Petronella Adriana Maria Meesters [QuMa0140808], geboren op 03-11-1940 in Wouw. Cornelia is overleden.
3 Doodgeboren Kind Meesters [QuMa0140808], levenloos geboren kind, geboren op 06-04-1950 in Roosendaal & Nispen. Van het overlijden is aangifte gedaan [bron: akte 96].
4 Opvraagbaar via info@stichtingQuMa.nl. Volgt VIII-ck.

VII-cx Cornelia Jacoba Meesters [QuMa0140807] is geboren in 1911 in Roosendaal & Nispen, dochter van Antonius Meesters [QuMa0147306] en Johanna Cornelia Koeijvoets [QuMa0140806] (zie VI-ah). Cornelia trouwde, 22 of 23 jaar oud, op 15-05-1934 in Roosendaal [bron: akte 49] met **Wilhelmus Godefridus Franciscus Maatjens [QuMa0175207]**, 28 jaar oud. Wilhelmus is geboren op 18-08-1905 in Oud en Nieuw Gastel, zoon van Arnoldus Johannes Maatjens [QuMa0175206] en Dorothea Slooters. Van de geboorte is aangifte gedaan [bron: akte 113].

VII-cy Marinus Antonius Meesters [QuMa0140807] is geboren op 08-06-1913 in Roosendaal, zoon van Antonius Meesters [QuMa0147306] en Johanna Cornelia Koeijvoets [QuMa0140806] (zie VI-ah). Marinus is overleden op 13-12-1997 in Wouwse Plantage, 84 jaar oud. Marinus trouwde met **Petronella Adriana Valkenburg [QuMa0131107]**. Petronella is geboren op 08-07-1917 in Roosendaal, dochter van Antonius Valkenburg [QuMa0131106] en Johanna Nuijten [QuMa0313208]. Petronella is overleden, 91 jaar oud. Zij is gecremeerd op 13-03-2009 in Bergen op Zoom Crematorium.

VII-cz Johanna Cornelia van Agtmaal [QuMa0140807] is geboren op 27-10-1899 in Wouw, dochter van Aloisius van Agtmael [QuMa0282008] en Adriana Helena Koeijvoets [QuMa0140806] (zie VI-ai). Johanna is overleden op 12-12-1974 in Essen, 75 jaar oud. Johanna trouwde, 20 jaar oud, op 14-10-1920 in Essen met **Wilhelmus Vergouwen [QuMa0045604]**, 28 jaar oud. Wilhelmus is geboren op 22-08-1892 in Essen, zoon van Petrus Josephus Vergouwen [QuMa0159806] en Maria Cornelia Luijckx [QuMa0045603]. Wilhelmus is overleden op 21-07-1975 in Essen-Kliniek, 82 jaar oud. Wilhelmus is weduwnaar van Maria Cornelia van Thillo [QuMa0037404] (1893-1919), met wie hij trouwde op 28-05-1914.

VII-da Johanna van Agtmael [QuMa0140807] is geboren op 31-07-1901 in Wouw, dochter van Aloisius van Agtmael [QuMa0282008] en Adriana Helena Koeijvoets [QuMa0140806] (zie VI-ai). Johanna trouwde, 21 jaar oud, op 19-01-1923 in Roosendaal met **Johannes Cornelis Mouwen**, 23 of 24 jaar oud. Johannes is geboren in 1899 in Etten-Leur, zoon van Petrus Mouwen en Johanna van Batenburg. Johannes is weduwnaar van Maria Vermunt.

VII-db Mathildus van Agtmael [QuMa0140807] is geboren op 23-11-1902 in Kalmthoutsehoek (B), dochter van Aloisius van Agtmael [QuMa0282008] en Adriana Helena Koeijvoets [QuMa0140806] (zie VI-ai).

Kind van Mathildus uit onbekende relatie:

1 Maria Adriana van Agtmael [QuMa0140808], geboren op 21-12-1922 in Kalmthoutsehoek (B).

VII-dc Arnoldus Cornelis Verbiest [QuMa0057605] is geboren op 13-06-1887 in Bergen op Zoom, zoon van Johannes Verbiest [QuMa0057604] (zie VI-ak) en Elisabeth Johanna van Diessen. Van de geboorte is aangifte gedaan [bron: akte 172]. Arnoldus trouwde, 28 jaar oud, op 15-05-1916 in Bergen op Zoom [bron: akte 37] met **Dimphna Maria van der Zee [QuMa0178206]**, 25 jaar oud. Dimphna is geboren op 28-08-1890 in Bergen op Zoom, dochter van Johannes van der Zee en Adriana Paulina de Waal [QuMa0178205]. Van de geboorte is aangifte gedaan [bron: akte 303].

Kinderen van Arnoldus en Dimphna:

1 Adriana Johanna Verbiest [QuMa0057606], geboren op 18-04-1917 in Bergen op Zoom.
2 Elisabeth Verbiest [QuMa0057606], geboren op 15-09-1919 in Bergen op Zoom.

VII-dd Ferdinand Verbiest [QuMa0057605] is geboren op 25-10-1889 in Bergen op Zoom, zoon van Johannes Verbiest [QuMa0057604] (zie VI-ak) en Elisabeth Johanna van Diessen. Van de geboorte is aangifte gedaan [bron: akte 419]. Ferdinand trouwde, 27 jaar oud, op 02-07-1917 in Bergen op Zoom [bron: akte 69] met **Maria Adriana van der Zee [QuMa0178206]**, 25 jaar oud. Maria is geboren op 28-05-1892 in Bergen op Zoom, dochter van Johannes van der Zee en Adriana Paulina de Waal [QuMa0178205]. Van de geboorte is aangifte gedaan [bron: akte 179].

16 Geitje van Mie den Os

VII-de Maria (Mie) Verbiest [QuMa0131606 Mie d'n Os] (afb. 16) is geboren op 24-05-1869 in Bergen op Zoom, dochter van Johannes Adrianus Verbiest [QuMa0131605] (zie VI-al) en Adriana Franken [QuMa0291007]. Van de geboorte is aangifte gedaan op 25-05-1869 [bron: akte 109].

Notitie bij de geboorte van Mie: *Mie is geboren op de Korenmarkt te Bergen op Zoom, waar haar ouders een hoveniersbedrijf annex café hadden.*
Dit café heette later "De Ster" Verbiest. In de jaren zestig waren in dit café de beroemde optredens van "The Sparks".
Mie is overleden op 10-06-1951 in Bergen op Zoom, 82 jaar oud. Van het overlijden is aangifte gedaan [bron: Akte 222].
Notitie bij Mie: *Wellicht voor de Bergenaren hét belangrijkste beeld in Bergen op Zoom: De Geit van Mie den Os, het symbool van de Bergse vastenavondviering, geplaatst op het Bleekveld.*
Het bronzen beeld verwijst naar een vastenavondlied "Mie d'n Os 'ad un geitje, Et was in haar leste strijd, 'n stukske van d'r uier kwijt"
Dit lied refereert op zijn beurt naar Mie Verbiest, bijgenaamd Mie den Os.

De vader van Mie was tuinder, genaamd d'n Os Verbiest Zij woonde aan de toen nog buiten de stad gelegen Balsebaan en had een geit waarmee zij dagelijks ging wandelen. In die tijd was het gebruikelijk de militairen met marsmuziek te begelieden van en naar hun oefenterrein. Op een dag kwamen de zes jarige Mie en haar geit de Militaire Kapel van het Derde Regiment Infanterie tegen. De geit schrok dusdanig van het geluid van de kapel dat zij een zijsprong maakte en in het prikkeldraad belandde, waarbij de uier werd beschadigd. In 1960 werd naar aanleiding van het lied een beeld ontworpen door Anton van Meurs op verzoek van het Brabants Nieuwsblad en zes Bergse industrieën. Het werd gegoten bij 'De Gietkroes' in Bergen op Zoom. Jaarlijks op 11 november - de elfde van de elfde - begint bij dit beeld de vastenavondperiode: de prins en zijn boerenploeg alsmede toegestroomde Bergenaren hangen het beeld een krans van spruiten en andere landbouwgewassen om.

De geit wordt vernoemd in het carnavalslied van 2012: Kale n'eed vor de Berregse Vastenavend 2012

Goeie Geit van Mie d'n Os
Gelukkeg stade gij ier en nie in Gersonies-os!
Neeje, uit ons eige Vijfde Wijk,
Barbie en Sterretje tegelijk!
't Emd is nader as de rok, Geit
Zeker agge d'r één van Mie d'n Os zijt
Al adde toen 'n bietje pech
Bij 't pindraad van de Zwarte Weg!
Witte nog, mè 3 R.I.
Ja, ja da stukske van jouw blef ééuweg nostalgie!
Geit, bij jouw zit alles as gegote
Gij wor deur alle kerels naargeflote,
Jouw vel sta strak van sik tot stèèrt,
As top-medèl ons 't allerméése wèèrd!
Ieleke dag lopte gij oew eige sjoow,
Zonder trico of mejoo
Niks van Tebbes of Kòòls-de Visser'
Mar gewòòn naked, al is da wel wa frisser!
Zellefs 'n setje van Ton Linsserie
Draagde van ze leve nie,
En Ad van der Weege z'n wije broekepeleis,
Lat jouw koud as vernielie-ijs!
Van de Ugo Bosstraat tot de Bommesee,
Wor éél de stad één kefeksie-atteljee !

Voor jouw, Geit, werreke me n'ons eige n'uit de naad,
Mee koeponnekes gerdijnstof, illestiek en stukskes ijzerdraad!
Me late messenalle
Nie ééne steek valle
Me zulle n'uitlegge en inneme
Van ier tot aan 't Fort,
'n Echte dweil et ommes
Nooit gin stof tekort!
Kek mijn 's!, zulde ore
Sjiek van achtere, sjiek van vore,
Al doede gewòòn of doede duur,
't Is ammaal oot-ketuur!
't Krabbegat da wor 'n echte mode-stad,
Sjeloers! Van Roosendaal tot aan de Klad,
'n mode-mekka wor 't, vol flenelle,
Dòòdketoene dweilmedelle !
Me n'oeve n'ier gin Karel Lagerfelt of Kelvin Klein,
Neeje, me make zéllef wel wa van 'n gerdijn,
Ja Geit, want zellefs Anton van Duinkerreke
Kocht z'n knòòpsgate bij Derwig-Terreke!
Geit, ik gaan d'r nouw 'n end aan breie
Want waarom staan me n'ierzo kouw te lijje?
Om oe te belove 'n Vastenavend in opgepimpte stijl!
Sebiet, recht naar de Groene Pijl!
Alles uit de kast, de kommende Vastenavendperiode,
Want me zijn messenalle ……. ÉÉMAAL IN DE MODE !!!

Bijnaam:
MIE D'N OS

Mie:
(1) trouwde, 19 jaar oud, op 02-05-1889 in Bergen op Zoom [bron: akte 19] met **Johannes (Jantje) Nuijten [QuMa0136406]**, 21 jaar oud. Jantje is geboren op 19-12-1867 in Bergen op Zoom, zoon van Adrianus Nuijten [QuMa0166605] en Maria Elisabeth van den Elzakkers [QuMa0136405]. Van de geboorte is aangifte gedaan [bron: akte 298]. Jantje is overleden op 17-08-1920 in Bergen op Zoom, 52 jaar oud (oorzaak: verdrinking in de kaai). Van het overlijden is aangifte gedaan [bron: Akte 220].

Beroepen:
[bron: Stoker]
hovenier

Bijnaam:
Jan Wind

(2) trouwde, 57 jaar oud, op 19-05-1927 in Bergen op Zoom [bron: akte 56] met **Johannes (Jan) Nijssen [Quma0122006]**, 57 jaar oud. Jan is geboren op 29-12-1869 in Halsteren, zoon van Jacobus Johannes Franciscus Nijssen en Johanna Heijnen [Quma0122005]. Jan is overleden op 04-01-1954 in Halsteren, 84 jaar oud. Jan is weduwnaar van Catharina Loos [Quma0039404] (1869-1905), met wie hij trouwde op 02-11-1893 in Bergen op Zoom [bron: akte 93]. Jan is weduwnaar van Dorothea de Leeuw [QuMa0016003] (1862-1924), met wie hij trouwde op 02-11-1905 in Nieuw-Vossemeer [bron: akte 15].

Kinderen van Mie en Jantje:

1 Adriaan (Ariaan) Nuijten [QuMa0131607], geboren op 21-07-1889 in Bergen op Zoom. Volgt VIII-cl.

2 Maria Elisabeth (Bet) Nuijten [QuMa0131607], geboren op 21-07-1891 in Bergen op Zoom. Volgt VIII-cm.
3 Walterus Nuijten [QuMa0131607], geboren op 01-10-1893 in Bergen op Zoom. Van de geboorte is aangifte gedaan [bron: akte 346]. Walterus is overleden op 09-05-1898 in Bergen op Zoom, 4 jaar oud. Van het overlijden is aangifte gedaan [bron: akte 104].
Notitie bij Walterus: *1e graad Nazaat van Mie d'n Os*
4 Johannes (Jan) Nuijten [QuMa0131607], geboren op 31-08-1896 in Bergen op Zoom. Volgt VIII-cn.
5 Jacobus Nuijten [QuMa0131607], geboren op 13-10-1897 in Bergen op Zoom. Jacobus is overleden op 13-11-1897 in Bergen op Zoom, 1 maand oud.
Notitie bij Jacobus: *1e graad Nazaat van Mie d'n Os*
6 Anna Nuijten [QuMa0131607], geboren op 02-02-1899 in Bergen op Zoom. Volgt VIII-co.
7 Andries Nuijten [QuMa0131607], geboren op 09-08-1901 in Bergen op Zoom. Van de geboorte is aangifte gedaan [bron: akte 277].
Notitie bij Andries: *1e graad Nazaat van Mie d'n Os*
8 Franciscus Nuijten [QuMa0131607], geboren op 27-07-1904 in Bergen op Zoom. Volgt VIII-cp.
9 Cornelia (Kee) Nuijten [QuMa0131607], geboren op 09-09-1905 in Bergen op Zoom. Volgt VIII-cq.
10 Adrianus Nuijten [QuMa0131607], geboren op 21-04-1908 in Bergen op Zoom. Adrianus is overleden op 03-12-1909 in Bergen op Zoom, 1 jaar oud. Van het overlijden is aangifte gedaan [bron: akte 231].
Notitie bij Adrianus: *1e graad Nazaat van Mie d'n Os*
11 Martinus Johannes (Martien) Nuijten [QuMa0131607], geboren op 06-03-1911 in Bergen op Zoom. Volgt VIII-cr.

VII-df Pieternella Verbiest [QuMa0131606] is geboren op 11-02-1872 in Bergen op Zoom, dochter van Johannes Adrianus Verbiest [QuMa0131605] (zie VI-al) en Adriana Franken [QuMa0291007]. Van de geboorte is aangifte gedaan [bron: akte 46].
Pieternella:
(1) trouwde, 24 jaar oud, op 17-09-1896 in Bergen op Zoom [bron: akte 56] met **Franciscus Lodewijkx**, 26 of 27 jaar oud. Franciscus is geboren in 1869 in Standdaarbuiten, zoon van Johannes Lodewijkx en Anna Cornelia Luijsterburg.
Beroep:
voermansknecht
(2) trouwde, 53 jaar oud, op 04-06-1925 in Bergen op Zoom [bron: akte 62] met **Lambert Langenberg [Quma0083405]**, 49 jaar oud. Lambert is geboren op 05-05-1876 in Halsteren, zoon van Leonardus Langenberg [Quma0083404] en Maria Elisabeth Demmers. Van de geboorte is aangifte gedaan [bron: Akte 24]. Lambert is overleden op 14-08-1931 in Bergen op Zoom, 55 jaar oud. Lambert is weduwnaar van Anna Maria Haazen [Quma0086406] (1873-1924), met wie hij trouwde op 15-04-1896 in Halsteren.

Kind van Pieternella en Franciscus:

1 Adrianus Lodewijkx [QuMa0131607], geboren in 1900 in Zandvliet. Volgt VIII-cs.

VII-dg Martinus Arnoldus Verbiest [QuMa0131606] is geboren op 14-08-1877 in Bergen op Zoom, zoon van Johannes Adrianus Verbiest [QuMa0131605] (zie VI-al) en Adriana Franken [QuMa0291007]. Van de geboorte is aangifte gedaan [bron: Akte 210].

Beroep:
koopman
Martinus trouwde, 23 jaar oud, op 31-12-1900 in Bergen op Zoom [bron: akte 99] met **Maria Verdult [Quma0085005]**, 24 jaar oud. Maria is geboren op 17-09-1876 in Bergen op Zoom, dochter van Jacobus Johannes Verdult [Quma0244805] en Anna Maria Nuijten [Quma0085004]. Van de geboorte is aangifte gedaan [bron: akte 282].

Kinderen van Martinus en Maria:

1 Adriana Maria Verbiest [Quma0085006], geboren op 06-05-1901 in Bergen op Zoom.
2 Anna Maria Verbiest [Quma0085006], geboren op 06-05-1901 in Bergen op Zoom. Anna is overleden op 24-05-1985 in Bergen op Zoom, 84 jaar oud.
3 Johanna Verbiest [Quma0085006], geboren op 29-08-1902 in Bergen op Zoom.
4 Maria Petronella Verbiest [Quma0085006], geboren op 13-07-1904 in Bergen op Zoom.
5 Sebastianus Martinus Adrianus Verbiest [Quma0085006], geboren op 28-12-1905 in Bergen op Zoom.
6 Petronella Maria Verbiest [Quma0085006], geboren op 30-08-1907 in Bergen op Zoom. Volgt VIII-ct.
7 Dimphna Verbiest [Quma0085006], geboren op 22-05-1909 in Bergen op Zoom. Volgt VIII-cu.
8 Gerardus Hermanus Sebastianus Verbiest [Quma0085006], geboren op 08-05-1911 in Bergen op Zoom. Volgt VIII-cv.
9 Martinus Adrianus Baptist Verbiest [Quma0085006], geboren op 08-05-1913 in Bergen op Zoom. Martinus is overleden op 13-10-1913 in Bergen op Zoom, 5 maanden oud.
10 Martinus Johannes Verbiest [Quma0085006], geboren op 16-01-1916 in Bergen op Zoom. Volgt VIII-cw.

VII-dh Johanna Antonetta Verbiest [QuMa0131606] is geboren op 12-01-1881 in Bergen op Zoom, dochter van Johannes Adrianus Verbiest [QuMa0131605] (zie VI-al) en Adriana Franken [QuMa0291007]. Van de geboorte is aangifte gedaan [bron: akte 20]. Johanna:
(1) trouwde, 21 jaar oud, op 09-05-1902 in Bergen op Zoom [bron: akte 35] met **Adrianus Buijs**, 26 of 27 jaar oud. Adrianus is geboren in 1875, zoon van Pieter Buijs en Elizabeth Winkels.
Beroep:
smid
(2) trouwde, minstens 55 jaar oud, na 1936 met **Adriaan Jansen [Quma0062205]**, minstens 61 jaar oud. Adriaan is geboren op 06-09-1875 in Steenbergen, zoon van Jacobus Jansen [QuMa0230405] en Dimphna Willigers [Quma0062204]. Van de geboorte is aangifte gedaan op 07-09-1875 [bron: akte 165]. Adriaan is overleden op 21-10-1958 in Bergen op Zoom, 83 jaar oud. Adriaan trouwde voorheen op 28-08-1903 in Steenbergen [bron: akte 53] met Joanna Maria Roelands [Quma0069205] (1880-1936).

VII-di Cornelia (Kee) Verbiest [QuMa0131606] is geboren op 11-01-1883 in Bergen op Zoom, dochter van Johannes Adrianus Verbiest [QuMa0131605] (zie VI-al) en Adriana Franken [QuMa0291007]. Van de geboorte is aangifte gedaan [bron: akte 23]. Kee is overleden op 26-11-1967 in Bergen op Zoom, 84 jaar oud. Kee trouwde, 24 jaar oud, op 03-06-1907 in Bergen op Zoom [bron: akte 52] met **Petrus Johannes (Martien) Nuijten [Quma0041204]**, 23 jaar oud. Martien is geboren op 01-08-1883 in

Bergen op Zoom, zoon van Wilhelmus Nuijten [Quma0041203] en Laurentina van Kaam [QuMa0129206]. Martien is overleden op 02-02-1966 in Bergen op Zoom, 82 jaar oud.
Bijnaam:
Schipperke

Kinderen van Kee en Martien:

1 Willem Nuijten [Quma0041205], geboren op 19-10-1907 in Bergen op Zoom. Volgt VIII-cx.
2 Adrianus Nuijten [Quma0041205], geboren op 31-05-1909 in Bergen op Zoom. Volgt VIII-cy.
3 Cornelia Laurentia Nuijten [Quma0041205], geboren op 21-09-1911 in Bergen op Zoom. Volgt VIII-cz.
4 Adriana Antonetta Nuijten [Quma0041205], geboren op 04-05-1913 in Bergen op Zoom.
5 Petronella Nuijten [Quma0041205], geboren op 17-05-1915 in Bergen op Zoom. Volgt VIII-da.
6 Martinus Nuijten [Quma0041205], geboren op 28-10-1917 in Bergen op Zoom.
7 Cornelius Johannes Nuijten [Quma0041205], geboren op 20-03-1921 in Bergen op Zoom.
8 Antonetta Nuijten [Quma0041205], geboren op 17-07-1923 in Bergen op Zoom.
9 Sebastianus (Sjaan) Nuijten [Quma0041205], geboren op 01-10-1926 in Bergen op Zoom. Volgt VIII-db.

VII-dj Sebastianus Verbiest [QuMa0131606] is geboren op 09-09-1886 in Bergen op Zoom, zoon van Johannes Adrianus Verbiest [QuMa0131605] (zie VI-al) en Adriana Franken [QuMa0291007]. Sebastianus trouwde, 21 jaar oud, op 23-04-1908 in Woensdrecht met **Johanna Catharina Suijkerbuijk [QuMa0133607]**, 22 jaar oud. Johanna is geboren op 17-02-1886 in Woensdrecht, dochter van Christianus Suijkerbuijk [QuMa0133606] en Anna Catharina Luijsterborg [QuMa0162806].

Kinderen van Sebastianus en Johanna:

1 Johannes Adrianus Verbiest [QuMa0131607], geboren op 15-01-1909 in Bergen op Zoom.
2 Adriana Catharina Verbiest [QuMa0131607], geboren op 24-01-1910 in Bergen op Zoom.
3 Christianus Martinus Aloysius Verbiest [QuMa0131607], geboren op 25-07-1912 in Bergen op Zoom. Volgt VIII-dc.
4 Johanna Elisa Cornelia Verbiest [QuMa0131607], geboren op 04-07-1914 in Bergen op Zoom. Johanna is overleden op 26-08-1915 in Bergen op Zoom, 1 jaar oud.
5 Petronella Verbiest [QuMa0131607], geboren op 05-01-1916 in Bergen op Zoom.
6 Maria Francisca Verbiest [QuMa0131607], geboren op 28-04-1917 in Bergen op Zoom.
7 Petrus Aloysius Verbiest [QuMa0131607], geboren op 29-01-1919 in Bergen op Zoom.
8 Martinus Adrianus Verbiest [QuMa0131607], geboren op 23-06-1920 in Bergen op Zoom.
9 Anna Catharina Verbiest [QuMa0131607], geboren op 04-10-1925 in Bergen op Zoom. Volgt VIII-dd.

10 Sebastianus Leonie Verbiest [QuMa0131607], geboren op 10-04-1931 in Bergen op Zoom.

VII-dk Maria Johanna Zomers [QuMa0126805] is geboren op 28-05-1868 in Bergen op Zoom, dochter van Adrianus Zomers [QuMa0126804] en Johanna Catharina Verbiest [QuMa0131605] (zie VI-am). Van de geboorte is aangifte gedaan [bron: akte 115]. Maria trouwde, 20 jaar oud, op 20-09-1888 in Bergen op Zoom [bron: akte 69] met **Martinus Antonius van Elsakker [QuMa0136006]**, 19 of 20 jaar oud. Martinus is geboren in 1868 in Gilze Rijen, zoon van Adrianus van Elsakker [QuMa0136005] en Elisabeth Bergs [QuMa0347005].

Beroep:
spoorwegarbeider

Kind van Maria en Martinus:

1 Adrianus Anne van Elsakker [QuMa0126806], geboren op 15-09-1900 in Bergen op Zoom. Van de geboorte is aangifte gedaan [bron: akte 352].

VII-dl Johannes Laurentius de Kock [QuMa0131606] is geboren op 02-08-1870 in Bergen op Zoom, zoon van Jacobus de Kock [Quma0244805] en Anna Petronella Verbiest [QuMa0131605] (zie VI-an). Van de geboorte is aangifte gedaan [bron: akte 175]. Johannes trouwde, 35 jaar oud, op 09-10-1905 in Bergen op Zoom [bron: akte 92] met **Adriana Cornelia Maas [Quma0070805]**, 31 jaar oud. Adriana is geboren op 11-01-1874 in Bergen op Zoom, dochter van Sebastianus Maas [QuMa0173605] en Sebastiana van Sittert [Quma0070804]. Van de geboorte is aangifte gedaan [bron: akte 13]. Adriana is overleden op 28-07-1941 in Bergen op Zoom, 67 jaar oud. Van het overlijden is aangifte gedaan [bron: akte 239].

Kinderen van Johannes en Adriana:

1 Jacobus Petrus de Kock [Quma0070806], geboren op 03-10-1906 in Halsteren. Volgt VIII-de.
2 Henricus Sebastianus de Kock [Quma0070806], geboren op 10-10-1908 in Halsteren.

VII-dm Johanna Verbiest [QuMa0131606] is geboren op 05-12-1872 in Bergen op Zoom, dochter van Henricus Lambertus Verbiest [QuMa0131605] (zie VI-ao) en Johanna Cornelia Nuijens [QuMa0158005]. Johanna is overleden op 19-05-1925 in Bergen op Zoom, 52 jaar oud. Johanna trouwde, 24 jaar oud, op 18-01-1897 in Bergen op Zoom met **Adrianus Buijsen [QuMa0271806]**, 26 jaar oud. Adrianus is geboren op 16-05-1870 in Wouw, zoon van Dingena Buijsen [QuMa0271805]. Adrianus is overleden op 03-01-1930 in Bergen op Zoom, 59 jaar oud. Adrianus trouwde later op 03-09-1928 in Bergen op Zoom [bron: akte 101] met Prudencia Herzeele (geb. 1862).

Kinderen van Johanna en Adrianus:

1 Johanna Cornelia Buijsen [QuMa0131607], geboren op 05-11-1897 in Bergen op Zoom. Volgt VIII-df.
2 Cornelis Buijsen [QuMa0131607], geboren op 21-06-1899 in Bergen op Zoom. Cornelis is overleden op 07-09-1899 in Bergen op Zoom, 2 maanden oud.

3 Elisabeth Buijsen [QuMa0131607], geboren op 21-06-1901 in Bergen op Zoom. Volgt VIII-dg.
4 Lucia Buijsen [QuMa0131607], geboren op 10-09-1902 in Bergen op Zoom. Lucia is overleden op 15-06-1903 in Bergen op Zoom, 9 maanden oud.
5 Henricus Lambertus Buijsen [QuMa0131607], geboren op 21-05-1904 in Bergen op Zoom. Henricus is overleden op 11-03-1905 in Bergen op Zoom, 9 maanden oud.
6 Willem Buijsen [QuMa0131607], geboren op 30-11-1905 in Bergen op Zoom. Willem is overleden op 02-01-1909 in Bergen op Zoom, 3 jaar oud.
7 Petrus Christianus Buijsen [QuMa0131607], geboren op 16-11-1910 in Bergen op Zoom. Petrus is overleden op 16-11-1910 in Bergen op Zoom, geen dag oud.

VII-dn Maria Johanna Verbiest [QuMa0131606] is geboren op 22-12-1874 in Bergen op Zoom, dochter van Henricus Lambertus Verbiest [QuMa0131605] (zie VI-ao) en Johanna Cornelia Nuijens [QuMa0158005]. Maria is overleden op 29-06-1938 in Bergen op Zoom, 63 jaar oud. Maria:
(1) trouwde, 22 jaar oud, op 26-07-1897 in Bergen op Zoom [bron: akte 50] met **Petrus Christianus Verraes [QuMa0161607]**, 20 jaar oud. Petrus is geboren op 30-01-1877 in Woensdrecht, zoon van Jacobus Franciscus Verraes [QuMa0161606] en Johanna Maria Aarden. Petrus is overleden op 24-01-1912 in Bergen op Zoom, 34 jaar oud.
(2) trouwde, minstens 38 jaar oud, na 1912 met **Martinus Luijsterburg [QuMa0148106]**, minstens 48 jaar oud. Martinus is geboren op 19-06-1864 in Halsteren, zoon van Johannes Luijsterburg [QuMa0148105] en Anna Maria Elisabeth van Tilburg [QuMa0287005]. Martinus is overleden op 19-02-1938 in Bergen op Zoom, 73 jaar oud. Martinus trouwde voorheen op 17-04-1895 in Halsteren [bron: akte 4] met Joanna Laanen [Quma0064005] (1875-1918).

Kinderen van Maria en Petrus:

1 Johanna Cornelia Verraes [QuMa0131607], geboren op 14-07-1901 in Bergen op Zoom. Volgt VIII-dh.
2 Jacobus Franciscus Verraes [QuMa0131607], geboren op 13-10-1903 in Bergen op Zoom. Volgt VIII-di.
3 Clasina Elisabeth Verraes [QuMa0131607], geboren op 22-06-1906 in Bergen op Zoom. Volgt VIII-dj.

VII-do Willem Verbiest [QuMa0131606] is geboren op 29-03-1880 in Bergen op Zoom, zoon van Henricus Lambertus Verbiest [QuMa0131605] (zie VI-ao) en Johanna Cornelia Nuijens [QuMa0158005]. Van de geboorte is aangifte gedaan [bron: akte 105]. Willem trouwde, 23 jaar oud, op 20-06-1903 in Bergen op Zoom met **Catharina Schmits [QuMa0175406]**, 20 jaar oud. Catharina is geboren op 06-01-1883 in Bergen op Zoom, dochter van Casper Johannes Schmits en Maria Schijvenaars [QuMa0175405]. Van de geboorte is aangifte gedaan [bron: akte 10]. Catharina is overleden op 09-09-1948 in Bergen op Zoom, 65 jaar oud.

Kinderen van Willem en Catharina:

1 Hendrikus Lambertus Verbiest [QuMa0131607], geboren op 23-08-1904 in Bergen op Zoom. Volgt VIII-dk.
2 Cornelia Catharina Verbiest [QuMa0131607], geboren op 24-03-1912 in Bergen op Zoom. Volgt VIII-dl.

VII-dp Maria Verbiest [QuMa0131606] is geboren op 17-06-1882 in Woensdrecht, dochter van Henricus Lambertus Verbiest [QuMa0131605] (zie VI-ao) en Johanna Cornelia Nuijens [QuMa0158005]. Van de geboorte is aangifte gedaan op 18-06-1882 [bron: akte 34]. Maria trouwde, 22 jaar oud, op 15-05-1905 in Bergen op Zoom [bron: akte 49] met **Judocus de Nijs [QuMa0334808]**, 22 jaar oud. Judocus is geboren op 09-09-1882 in Bergen op Zoom, zoon van Adrianus de Nijs [QuMa0334807] en Petronella Calingaard. Van de geboorte is aangifte gedaan op 09-09-1882 [bron: akte 264].

Kind van Maria en Judocus:

1 Maria Adriana de Nijs [QuMa0131607], geboren in 1914 in Bergen op Zoom. Volgt VIII-dm.

VII-dq Johannes Verbiest [Quma0083407] is geboren op 09-11-1884 in Bergen op Zoom, zoon van Marijn Verbiest [QuMa0131605] (zie VI-ap) en Cornelia Hagenaars [Quma0083406]. Van de geboorte is aangifte gedaan [bron: akte 393].
Johannes:
(1) trouwde, 21 jaar oud, op 10-05-1906 in Bergen op Zoom [bron: akte 36] met **Anna Schuurbiers [QuMa0032205]**, 25 jaar oud. Anna is geboren op 02-08-1880 in Bergen op Zoom, dochter van Petrus Schuurbiers [QuMa0032204] en Adriana van Loon [Quma0094204]. Anna is overleden op 05-06-1937 in Bergen op Zoom, 56 jaar oud.
(2) trouwde, 53 jaar oud, op 23-12-1937 in Bergen op Zoom [bron: akte 167] met **Adriana Dogge [Quma0041804]**, 53 jaar oud. Adriana is geboren op 07-07-1884 in Steenbergen, dochter van Hendricus (Hendrik) Dogge [Quma0041803] en Anna Cornelia IJzenbrant [Quma0060403]. Adriana is overleden op 16-10-1951 in Bergen op Zoom, 67 jaar oud. Adriana trouwde voorheen op 20-11-1908 in Steenbergen [bron: akte 40] met Johannes Jacobs [Quma0065805] (1886-1968).

Kinderen van Johannes en Anna:

1 Marinus Verbiest [QuMa0032206], geboren op 16-05-1908 in Bergen op Zoom. Volgt VIII-dn.
2 Adrianus Verbiest [QuMa0032206], geboren op 14-11-1909 in Bergen op Zoom. Volgt VIII-do.
3 Elisabeth Verbiest [QuMa0032206], geboren op 12-08-1911 in Bergen op Zoom. Volgt VIII-dp.
4 Cornelia Verbiest [QuMa0032206], geboren op 26-01-1913 in Woensdrecht. Volgt VIII-dq.
5 Maria Helena Verbiest [QuMa0032206], geboren op 01-06-1914 in Woensdrecht. Maria is overleden op 02-10-1914 in Woensdrecht, 4 maanden oud.
6 Leonardus Verbiest [QuMa0032206], geboren op 24-06-1915 in Woensdrecht. Volgt VIII-dr.
7 Petrus Verbiest [QuMa0032206], geboren op 01-07-1916 in Woensdrecht. Petrus is overleden op 11-09-1916 in Woensdrecht, 2 maanden oud.
8 Wouter Verbiest [QuMa0032206], geboren op 12-08-1917 in Woensdrecht. Volgt VIII-ds.
9 Martinus Verbiest [QuMa0032206], geboren op 23-11-1918 in Woensdrecht.
10 Leonardus Verbiest [QuMa0032206], geboren op 14-01-1920 in Woensdrecht.
11 Magdalena Verbiest [QuMa0032206], geboren op 15-01-1924 in Woensdrecht. Magdalena is overleden op 07-03-1924 in Bergen op Zoom, 1 maand oud.

VII-dr Walterus Verbiest [Quma0083407] is geboren op 29-12-1885 in Bergen op Zoom, zoon van Marijn Verbiest [QuMa0131605] (zie VI-ap) en Cornelia Hagenaars [Quma0083406]. Van de geboorte is aangifte gedaan [bron: akte 443]. Walterus trouwde, 22 jaar oud, op 29-04-1908 in Woensdrecht met **Anna van Hooijdonk [Quma0083406]**, 22 jaar oud. Anna is geboren op 20-08-1885 in Amsterdam, dochter van Johannes Baptist van Hooijdonk [Quma0083405] en Hinke Talhout. Anna is overleden op 14-12-1949 in Bergen op Zoom, 64 jaar oud. Van het overlijden is aangifte gedaan [bron: akte 390].

Kinderen van Walterus en Anna:

1 Doodgeboren Zoon Verbiest [Quma0083407], levenloos geboren zoon, geboren op 22-05-1909 in Woensdrecht. Van het overlijden is aangifte gedaan [bron: akte 33].
2 Cornelia Verbiest [Quma0083407], geboren op 18-09-1910 in Woensdrecht. Volgt VIII-dt.
3 Doodgeboren Dochter Verbiest [Quma0083407], levenloos geboren dochter, geboren op 31-03-1912 in Woensdrecht. Van het overlijden is aangifte gedaan [bron: akte 16].
4 Doodgeboren Zoon Verbiest [Quma0083407], levenloos geboren zoon, geboren op 20-04-1913 in Woensdrecht. Van het overlijden is aangifte gedaan [bron: akte 19].
5 Adrianus Verbiest [Quma0083407], geboren in 1918 in Woensdrecht. Volgt VIII-du.
6 Doodgeboren Dochter Verbiest [Quma0083407], levenloos geboren dochter, geboren op 14-07-1928 in Bergen op Zoom. Van het overlijden is aangifte gedaan [bron: akte 145].

VII-ds Adrianus Verbiest [Quma0083407] is geboren op 20-10-1887 in Bergen op Zoom, zoon van Marijn Verbiest [QuMa0131605] (zie VI-ap) en Cornelia Hagenaars [Quma0083406]. Adrianus trouwde, 25 jaar oud, op 09-06-1913 in Bergen op Zoom [bron: akte 58] met **Christina Adriana Jaspers [QuMa1057009]**, 19 jaar oud. Christina is geboren op 15-11-1893 in Bergen op Zoom, dochter van Bernardus Jaspers [QuMa1057008] en Adriana van Poepering.

Kind van Adrianus en Christina:

1 Adriana Cornelia Verbiest [Quma0083408], geboren op 11-10-1914 in Bergen op Zoom. Volgt VIII-dv.

VII-dt Petrus Paulus Verbiest [Quma0083407] is geboren op 07-01-1892 in Bergen op Zoom, zoon van Marijn Verbiest [QuMa0131605] (zie VI-ap) en Cornelia Hagenaars [Quma0083406]. Petrus is overleden op 29-07-1950 in Bergen op Zoom, 58 jaar oud. Petrus trouwde, 26 jaar oud, op 06-05-1918 in Bergen op Zoom met **Maria Dietvorst [Quma0041204]**, 25 jaar oud. Maria is geboren op 15-10-1892 in Bergen op Zoom, dochter van Johannes Dietvorst [Quma0041203] en Catharina van Broekhoven [Quma0086406]. Maria is overleden op 01-01-1986 in Bergen op Zoom, 93 jaar oud.

Kinderen van Petrus en Maria:

1 Catharina Isabella Verbiest [Quma0041205], geboren op 15-04-1919 in Bergen op Zoom. Volgt VIII-dw.
2 Adriana Verbiest [Quma0041205], geboren in 1921. Volgt VIII-dx.
3 Cornelia Verbiest [Quma0041205], geboren in 1921. Volgt VIII-dy.
4 Jacobus Verbiest [Quma0041205], geboren in 1921. Volgt VIII-dz.
5 Johannes Verbiest [Quma0041205], geboren in 1921. Volgt VIII-ea.
6 Geertruida Verbiest [Quma0041205], geboren in 1922 in Bergen op Zoom. Volgt VIII-eb.
7 Walterus Verbiest [Quma0041205], geboren op 09-05-1925 in Bergen op Zoom. Volgt VIII-ec.

VII-du Elisabeth (Bet) Verbiest [Quma0083407] is geboren op 03-06-1893 in Bergen op Zoom, dochter van Marijn Verbiest [QuMa0131605] (zie VI-ap) en Cornelia Hagenaars [Quma0083406]. Van de geboorte is aangifte gedaan [bron: akte 181]. Bet trouwde, 26 jaar oud, op 30-06-1919 in Bergen op Zoom [bron: akte 93] met **Philippus Jacobus Verdult [QuMa0044204]**, 26 jaar oud. Philippus is geboren op 25-12-1892 in Bergen op Zoom, zoon van Philippus Verdult en Lucia Elst [QuMa0044203]. Philippus is overleden op 03-03-1964 in Bergen op Zoom, 71 jaar oud.

VII-dv Maria Helena Verbiest [Quma0083407] is geboren op 11-11-1896 in Bergen op Zoom, dochter van Marijn Verbiest [QuMa0131605] (zie VI-ap) en Cornelia Hagenaars [Quma0083406]. Maria trouwde, 23 jaar oud, op 17-06-1920 in Bergen op Zoom met **Cornelis Iriks [QuMa0014403]**, 21 jaar oud. Cornelis is geboren op 22-06-1898 in Steenbergen, zoon van Matthijs Iriks [QuMa0036603] en Adriana Oerlemans [QuMa0014402]. Van de geboorte is aangifte gedaan op 23-06-1898 [bron: akte 114].

Kinderen van Maria en Cornelis:

1 Cornelis Marie Iriks [QuMa0014404], geboren op 24-07-1919 in Breda.
Notitie bij de geboorte van Cornelis: *Onwettig geboren, erkend bij het huwelijk.*
2 Matthijs Marinus Iriks [QuMa0014404], geboren op 06-03-1921 in Woensdrecht.
3 Johannes Adrianus Iriks [QuMa0014404], geboren op 09-03-1923 in Woensdrecht.
4 Petrus Albertus Iriks [QuMa0014404], geboren op 09-12-1924 in Woensdrecht. Petrus is overleden.
5 Cornelia Adriana Iriks [QuMa0014404], geboren op 22-08-1929 in Woensdrecht. Cornelia is overleden.

VII-dw Adriana Verbiest [Quma0083407] is geboren op 25-11-1898 in Bergen op Zoom, dochter van Marijn Verbiest [QuMa0131605] (zie VI-ap) en Cornelia Hagenaars [Quma0083406]. Van de geboorte is aangifte gedaan [bron: akte 436]. Adriana is overleden op 16-07-1992 in Bergen op Zoom, 93 jaar oud. Adriana trouwde, 27 jaar oud, op 26-08-1926 in Bergen op Zoom [bron: akte 94] met **Franciscus Carolus Maurer**, 28 jaar oud. Franciscus is geboren op 28-03-1898 in Bergen op Zoom, zoon van Antonius Marinus Maurer en Adriana Petronella Piree. Van de geboorte is aangifte gedaan op 28-03-1898 [bron: akte 134].

VII-dx Leonardus Verbiest [Quma0083407] is geboren op 19-09-1901 in Bergen op Zoom, zoon van Marijn Verbiest [QuMa0131605] (zie VI-ap) en Cornelia Hagenaars [Quma0083406]. Van de geboorte is aangifte gedaan [bron: akte 338]. Leonardus trouwde, 26 jaar oud, op 17-09-1928 in Bergen op Zoom [bron: akte 105] met

Johanna Maria Kees, 25 jaar oud. Johanna is geboren op 21-09-1902 in Bergen op Zoom, dochter van Johannes Kees en Elisabeth Meerman.

VII-dy Adrianus Daniël Withagen [Quma0085005] is geboren op 13-03-1898 in Bergen op Zoom, zoon van Sebastiaan Withagen [Quma0085004] en Antonetta Verbiest [QuMa0131605] (zie VI-aq). Van de geboorte is aangifte gedaan [bron: akte 111]. Adrianus trouwde, 24 jaar oud, op 05-10-1922 met **Elisabeth Johanna de Koning**, 24 jaar oud. Elisabeth is geboren op 30-12-1897 in Bergen op Zoom.

Kinderen van Adrianus en Elisabeth:

1 Sebastianus Jacobus Withagen [Quma0085006], geboren op 13-07-1923 in Bergen op Zoom.
2 Jacobus Hendrikus Withagen [Quma0085006], geboren op 13-01-1927 in Bergen op Zoom.
3 Antonetta Cornelia Withagen [Quma0085006], geboren op 21-08-1929 in Bergen op Zoom.
4 Cornelis Gerardus Withagen [Quma0085006], geboren op 24-09-1937 in Bergen op Zoom. Volgt VIII-ed.

VII-dz Marinus Theodorus Foppele [QuMa0131606] is geboren op 25-01-1875 in Bergen op Zoom, zoon van Johannes Mattheus Foppele en Johanna Catharina Verbiest [QuMa0131605] (zie VI-as). Marinus is overleden op 10-05-1937 in Halsteren, 62 jaar oud. Marinus trouwde, 26 jaar oud, op 12-09-1901 in Bergen op Zoom [bron: akte 66] met **Cornelia Johanna van den Boom [QuMa0244806]**, 23 jaar oud. Cornelia is geboren op 20-01-1878 in Bergen op Zoom, dochter van Adrianus van den Boom [Quma0244805] en Adriana Maria Fukker. Van de geboorte is aangifte gedaan [bron: akte 21].

Kinderen van Marinus en Cornelia:

1 Johannes Mattheus Foppele [QuMa0131607], geboren op 08-02-1902 in Bergen op Zoom.
2 Adrianus Foppele [QuMa0131607], geboren op 26-07-1904 in Bergen op Zoom.

VII-ea Johannes Cornelis Foppele [QuMa0131606] is geboren op 27-04-1881 in Bergen op Zoom, zoon van Johannes Mattheus Foppele en Johanna Catharina Verbiest [QuMa0131605] (zie VI-as). Johannes trouwde, 23 jaar oud, op 18-08-1904 in Bergen op Zoom [bron: akte 72] met **Anna Maria Bastiaanse [QuMa0178205]**, 22 jaar oud. Anna is geboren op 13-10-1881 in Bergen op Zoom, dochter van Petrus Johannes Bastiaanse en Cornelia de Groot [QuMa0178204].

Kinderen van Johannes en Anna:

1 Cornelia Maria Foppele [QuMa0131607], geboren op 16-11-1904 in Bergen op Zoom. Volgt VIII-ee.
2 Maria Catharina Foppele [QuMa0131607], geboren op 22-09-1910 in Meerssen. Volgt VIII-ef.
3 Johannes Foppelen [QuMa0131607], geboren op 23-09-1915 in Bergen op Zoom. Volgt VIII-eg.
4 Adriana Foppele [QuMa0131607], geboren op 04-11-1916 in Bergen op Zoom. Volgt VIII-eh.

5 Henri Foppele [QuMa0131607], geboren op 09-08-1923 in Bergen op Zoom. Volgt VIII-ei.
6 Marinus Theodorus Foppelen, geboren op 11-12-1925 in Bergen op Zoom. Volgt VIII-ej.

VII-eb Adrianus Vos [QuMa0131606] is geboren op 27-07-1870 in Bergen op Zoom, zoon van Hermanus Vos en Adriana Verbiest [QuMa0131605] (zie VI-at). Van de geboorte is aangifte gedaan [bron: akte 170].
Notitie bij de geboorte van Adrianus: *Erkend bij het huwelijk op 03-07-1873*
Adrianus trouwde, 23 jaar oud, op 08-05-1894 in Roosendaal & Nispen [bron: akte 21] met **Elisabeth Michielsen [Quma0041804]**, 23 jaar oud. Elisabeth is geboren op 16-10-1870 in Roosendaal, dochter van Petrus Michielsen en Geertrui Michielsen [Quma0041803]. Van de geboorte is aangifte gedaan op 17-10-1870 [bron: Akte 224].

Kinderen van Adrianus en Elisabeth:

1 Dijmphina Francisca Vos [Quma0041805]. Dijmphina is overleden op 04-03-1911 in Hoeven. Van het overlijden is aangifte gedaan [bron: akte 9].
2 Adriana Vos [Quma0041805], geboren op 10-02-1895 in Roosendaal. Volgt VIII-ek.
3 Maria Geertruda Vos [Quma0041805], geboren op 17-09-1896 in Roosendaal. Volgt VIII-el.
4 Petrus Antonius Vos [Quma0041805], geboren op 01-04-1904 in Roosendaal. Petrus is overleden op 19-07-1904 in Roosendaal, 3 maanden oud. Van het overlijden is aangifte gedaan op 19-07-1904 [bron: akte 176].
5 Adrianus Petrus Antonius Vos [Quma0041805], geboren op 09-09-1905 in Hoeven. Van de geboorte is aangifte gedaan op 11-09-1905 [bron: akte 88].
6 Petrus Johannes Vos [Quma0041805], geboren op 15-05-1907 in Hoeven. Van de geboorte is aangifte gedaan op 15-05-1907 [bron: akte 39].
7 Willem Franciscus Vos [Quma0041805], geboren op 10-07-1909 in Hoeven. Van de geboorte is aangifte gedaan op 12-07-1909 [bron: akte 61].
8 Dimphna Francisca Vos [Quma0041805], geboren op 01-10-1912 in Roosendaal. Volgt VIII-em.

VII-ec Johannes Petrus Vos [QuMa0131606] is geboren op 27-06-1872 in Bergen op Zoom, zoon van Hermanus Vos en Adriana Verbiest [QuMa0131605] (zie VI-at). Van de geboorte is aangifte gedaan [bron: akte 195].
Notitie bij de geboorte van Johannes: *Erkend bij het huwelijk op 03-07-1873*
Johannes is overleden op 06-04-1943 in Roosendaal, 70 jaar oud. Van het overlijden is aangifte gedaan [bron: akte 67]. Johannes trouwde, 27 jaar oud, op 27-10-1899 in Roosendaal [bron: akte 64] met **Maria Elisabeth Suijkerbuijk [QuMa0046203]**, 22 jaar oud. Maria is geboren op 21-01-1877 in Roosendaal, dochter van Leonardus Suijkerbuijk [QuMa0046202] en Barbara van Zinnen. Van de geboorte is aangifte gedaan [bron: akte 26]. Maria is overleden op 22-01-1951 in Roosendaal, 74 jaar oud.

Kinderen van Johannes en Maria:

1 Hermanus Leonardus Johannes Vos [QuMa0046204], geboren op 04-03-1901 in Roosendaal. Volgt VIII-en.
2 Leonardus Adrianus Cornelis Vos [QuMa0046204], geboren op 26-07-1902 in Roosendaal.

3 Barbara Bernarda Maria Vos [QuMa0046204], geboren op 02-09-1903 in Roosendaal.
4 Franciscus Wilhelmus Marinus Vos [QuMa0046204], geboren op 11-12-1904 in Roosendaal.
5 Petrus Antonius Gerardus Vos [QuMa0046204], geboren op 11-07-1906 in Roosendaal.
6 Maria Adriana Agnes Vos [QuMa0046204], geboren op 12-08-1907 in Roosendaal. Volgt VIII-eo.
7 Adriana Cornelia Maria Vos [QuMa0046204], geboren op 20-11-1909 in Roosendaal.
8 Antonetta Catharina Elisabeth Vos [QuMa0046204], geboren op 13-08-1911 in Roosendaal. Volgt VIII-ep.
9 Cornelis Hubertus Johannes Vos [QuMa0046204], geboren op 15-02-1913 in Roosendaal.
10 Cato Paula Jeanne Vos [QuMa0046204], geboren op 14-02-1915 in Roosendaal.

VII-ed Maria Christina Vos [QuMa0131606] is geboren op 12-11-1874 in Krabbendijke, dochter van Hermanus Vos en Adriana Verbiest [QuMa0131605] (zie VI-at). Maria trouwde, 16 jaar oud, op 20-10-1891 in Roosendaal & Nispen [bron: akte 70] met **Petrus Cornelis van Esch**, 22 of 23 jaar oud. Petrus is geboren in 1868 in Roosendaal & Nispen, zoon van Cornelis van Esch en Elisabeth Notenboom.

VII-ee Johanna Vos [QuMa0131606] is geboren op 02-09-1876 in Krabbendijke, dochter van Hermanus Vos en Adriana Verbiest [QuMa0131605] (zie VI-at). Johanna is overleden op 20-02-1946 in Roosendaal & Nispen, 69 jaar oud. Van het overlijden is aangifte gedaan [bron: akte 88]. Johanna trouwde, 22 jaar oud, op 26-06-1899 in Roosendaal [bron: akte 34] met **Karel Willem Johannes Vreugde [QuMa0122606]**, 24 jaar oud. Karel is geboren op 27-12-1874 in Roosendaal, zoon van Marinus Cornelis Vreugde [QuMa0156404] en Maria Adriana Kerstens [QuMa0122605].

VII-ef Willem Franciscus Vos [QuMa0131606] is geboren op 16-04-1880 in Krabbendijke, zoon van Hermanus Vos en Adriana Verbiest [QuMa0131605] (zie VI-at). Van de geboorte is aangifte gedaan [bron: akte 26]. Willem is overleden op 13-10-1970 in Roosendaal, 90 jaar oud. Hij is begraven op 16-10-1970 in Roosendaal.

Beroep:
spoorwegarbeider

Willem trouwde, 25 jaar oud, op 07-08-1905 in Roosendaal [bron: akte 69] met **Catharina Maria Hopstaken [Quma0080605]**, 26 jaar oud. Catharina is geboren op 16-12-1878 in Roosendaal, dochter van Joannes (Jan) Hopstaken [Quma0080604] en Wilhelmina de Rijk. Catharina is overleden op 13-03-1944 in Roosendaal, 65 jaar oud. Van het overlijden is aangifte gedaan [bron: akte 107].

Kinderen van Willem en Catharina:

1 Hermanus Johannes Adrianus (Herman) Vos [QuMa0080606], geboren op 22-07-1906 in Roosendaal. Volgt VIII-eq.
2 Johannes Hermanus Henricus Vos [QuMa0080606], geboren op 03-04-1908 in Roosendaal. Volgt VIII-er.
3 Aloisius Adrianus Cornelis Vos [QuMa0080606], geboren op 14-08-1910 in Roosendaal. Volgt VIII-es.

4 Petrus Antonius Wilhelmus Vos [QuMa0080606], geboren op 23-06-1912 in Roosendaal. Volgt VIII-et.
5 Gerardus Philippus Vos [QuMa0080606], geboren op 03-08-1914 in Roosendaal. Volgt VIII-eu.
6 Wilhelmina Adriana Cornelia (Mien) Vos [QuMa0080606], geboren op 15-06-1916 in Roosendaal. Volgt VIII-ev.
7 Adriana Maria Vos [QuMa0080606], geboren op 17-08-1918 in Roosendaal. Volgt VIII-ew.
8 Helena Anna Maria Vos [QuMa0080606], geboren op 13-11-1920 in Roosendaal. Volgt VIII-ex.

VII-eg Petrus Hermanus Vos [QuMa0131606] is geboren op 14-04-1884 in Krabbedijke, zoon van Hermanus Vos en Adriana Verbiest [QuMa0131605] (zie VI-at). Petrus is overleden op 22-07-1966 in Putte, 82 jaar oud. Petrus:
(1) trouwde, 25 jaar oud, op 22-06-1909 in Roosendaal & Nispen [bron: akte 54] met **Maria Uijtdehaag [QuMa0136207]**, 28 jaar oud. Maria is geboren op 30-09-1880 in Roosendaal, dochter van Johannes Carolus Uijtdehaag [QuMa0136206] en Christina Roks [QuMa0729206]. Maria is overleden op 08-07-1916 in Roosendaal, 35 jaar oud.
(2) trouwde, 37 jaar oud, op 26-04-1921 in Roosendaal [bron: akte 42] met **Dijmphna Uijtdehaag [QuMa0136207]**, 24 jaar oud. Dijmphna is geboren op 05-10-1896 in Roosendaal, dochter van Johannes Carolus Uijtdehaag [QuMa0136206] en Christina Roks [QuMa0729206]. Dijmphna is overleden op 13-05-1932 in Nispen, 35 jaar oud.

Kinderen van Petrus en Maria:

1 Johannes Hermanus Vos [QuMa0131607], geboren op 27-03-1910 in Roosendaal.
2 Johanna Maria Dijmphna Vos [QuMa0131607], geboren op 11-04-1913 in Roosendaal. Volgt VIII-ey.

Kinderen van Petrus en Dijmphna:

3 Maria Christina Johanna Vos [QuMa0131607], geboren op 01-05-1929 in Roosendaal. Volgt VIII-ez.
4 Adriana Christina Maria Vos [QuMa0131607], geboren op 12-10-1930 in Roosendaal. Volgt VIII-fa.

VII-eh Cornelia Alida Vos [QuMa0131606] is geboren op 06-07-1887 in Krabbendijke, dochter van Hermanus Vos en Adriana Verbiest [QuMa0131605] (zie VI-at). Cornelia is overleden op 21-10-1931 in Roosendaal & Nispen, 44 jaar oud. Van het overlijden is aangifte gedaan [bron: akte 188]. Cornelia trouwde, 25 jaar oud, op 15-07-1912 in Bergen op Zoom met **Antonius van Dorst [Quma0124006]**, 25 of 26 jaar oud. Antonius is geboren in 1886 in Roosendaal & Nispen, zoon van Cornelis van Dorst [Quma0124005] en Johanna van Hooijdonk [Quma0368606].

Kind van Cornelia en Antonius:

1 Cornelis Hermanus Adrianus van Dorst [Quma0124007], geboren op 19-10-1914 in Maarheeze. Volgt VIII-fb.

VII-ei Gerardus Philippus Vos [QuMa0131606] is geboren op 29-10-1889 in Roosendaal, zoon van Hermanus Vos en Adriana Verbiest [QuMa0131605] (zie VI-at). Van de geboorte is aangifte gedaan [bron: akte 362]. Gerardus trouwde, 21 jaar oud, op 01-08-1911 in Roosendaal [bron: akte 65] met **Catharina Bruijns**, 23 jaar oud. Catharina is geboren op 13-09-1887 in Roosendaal, dochter van Petrus Hendrikus Bruijns en Martina Bartelen. Catharina is overleden op 14-06-1972 in Roosendaal, 84 jaar oud.

Kinderen van Gerardus en Catharina:

1 Adriana Cornelia Maria Vos [QuMa0131607], geboren op 11-09-1911 in Roosendaal.
2 Martina Adriana Maria Vos [QuMa0131607], geboren op 09-02-1912 in Boxtel. Volgt VIII-fc.
3 Hermanus Hendrikus Vos [QuMa0131607], geboren op 24-04-1914 in Roosendaal.
4 Cornelia Maria Vos [QuMa0131607], geboren op 23-10-1916 in Roosendaal.
5 Maria Vos [QuMa0131607], geboren op 21-12-1917 in Roosendaal.
6 Hendrikus Petrus Vos [QuMa0131607], geboren op 10-01-1919 in Roosendaal.
7 Antonius Mathias Cornelis Vos [QuMa0131607], geboren op 30-11-1921 in Roosendaal.
8 Cornelis Gerardus Wilhelmus Maria Vos [QuMa0131607], geboren op 01-05-1923 in Roosendaal.
9 Mathias Andreas Vos [QuMa0131607], geboren op 12-07-1924 in Roosendaal. Mathias is overleden.
10 Josepha Maria Theresia Vos [QuMa0131607], geboren op 03-12-1925 in Roosendaal. Josepha is overleden.
11 Isabella Geertruida Maria Vos [QuMa0131607], geboren op 16-05-1928 in Roosendaal. Isabella is overleden.

VII-ej Nicolaas Jaspers [QuMa0131606] is geboren in 1882 in Bergen op Zoom, zoon van Roeland Jaspers [QuMa0131605] (zie VI-au) en Catharina Proost. Nicolaas trouwde, 29 of 30 jaar oud, op 02-12-1912 in Bergen op Zoom [bron: akte 125] met **Petronella Jacoba Tange [QuMa0030604]**, 24 jaar oud. Petronella is geboren op 12-12-1887 in Bergen op Zoom, dochter van Cornelis Tange en Johanna van den Boom [QuMa0030603].

VII-ek Jacoba Withagen [QuMa0131606] is geboren op 07-09-1874 in Bergen op Zoom, dochter van Franciscus Jacobus Withagen [QuMa1057009] en Johanna Magdalena Jaspers [QuMa0131605] (zie VI-av). Jacoba trouwde, 24 jaar oud, op 29-05-1899 in Bergen op Zoom met **Petrus Visser [Quma0042404]**, 29 jaar oud. Petrus is geboren op 05-05-1870 in Bergen op Zoom, zoon van Gerardus Visser en Maria Elisabeth Schijvenaars [Quma0042403]. Van de geboorte is aangifte gedaan [bron: akte 108].

VII-el Franciscus Withagen [QuMa0131606] is geboren op 12-02-1889 in Bergen op Zoom, zoon van Franciscus Jacobus Withagen [QuMa1057009] en Johanna Magdalena Jaspers [QuMa0131605] (zie VI-av). Van de geboorte is aangifte gedaan [bron: akte 54]. Franciscus is overleden op 18-09-1962 in Bergen op Zoom, 73 jaar oud. Franciscus trouwde, 21 jaar oud, op 14-11-1910 in Bergen op Zoom [bron: akte 91] met **Delia van Broekhoven [Quma0062006]**, 22 jaar oud. Delia is geboren op 12-02-1888 in Bergen op Zoom, dochter van Jacobus van Broekhoven [QuMa0370606] en Johanna Teuns [Quma0062005]. Van de geboorte is aangifte gedaan [bron: akte 56]. Delia is overleden op 10-08-1959 in Bergen op Zoom, 71 jaar oud.

Kind van Franciscus en Delia:

1 Anna Withagen [Quma0062007], geboren op 12-11-1902 in Bergen op Zoom.

VII-em Jacoba Elisabeth Maria Becht is geboren op 05-05-1886 in Bergen op Zoom (NB), dochter van Adrianus Becht en Johanna Jaspers [QuMa0131605] (zie VI-aw). Jacoba:
(1) trouwde met **Jacobus Berger**.
(2) trouwde, 23 jaar oud, op 31-01-1910 in Bergen op Zoom (NB) met **Johannes Withagen**, ongeveer 30 jaar oud. Johannes is geboren omstreeks 1880.
living:

VII-en Jacobus Johannes Becht [QuMa0131606] is geboren op 21-02-1889 in Bergen op Zoom (NB), zoon van Adrianus Becht en Johanna Jaspers [QuMa0131605] (zie VI-aw). Jacobus is overleden op 20-02-1949 in Bergen op Zoom, 59 jaar oud. Jacobus trouwde, 27 jaar oud, op 14-08-1916 in Bergen op Zoom [bron: akte 71] met **Elisabeth Adriana Catharina Denissen [QuMa1224809]**, 22 jaar oud. Elisabeth is geboren op 31-07-1894 in Bergen op Zoom, dochter van Jacobus Denissen [QuMa0182204] en Adriana Johanna Klaassen [QuMa1224808]. Elisabeth is overleden op 09-01-1971, 76 jaar oud.

Kinderen van Jacobus en Elisabeth:

1 Johanna Jacoba Becht [QuMa1224810], geboren op 01-08-1918 in Bergen op Zoom (NB).
2 Adriana Catharina Becht [QuMa1224810], geboren op 30-04-1925 in Bergen op Zoom (NB).

VII-eo Roeland Becht is geboren op 07-11-1892 in Bergen op Zoom (NB), zoon van Adrianus Becht en Johanna Jaspers [QuMa0131605] (zie VI-aw). Roeland begon een relatie met **Clasina Maria van der Male**. Clasina is geboren op 14-10-1895 in Bergen op Zoom (NB), dochter van Jan van der Male en Johanna van Giels. Clasina is overleden op 17-01-1966 in Halsteren (NB), 70 jaar oud. Zij is begraven op 21-01-1966 in Halsteren (NB).

Kinderen van Roeland en Clasina:

1 Johanna Adriana Becht, geboren op 31-07-1921 in Dordrecht (ZH). Volgt VIII-fd.
2 Johanna Catharina (Annie) Becht, geboren op 15-12-1922 in Bergen op Zoom (NB). Volgt VIII-fe.
3 Jacoba Maria Becht, geboren op 23-05-1924 in Bergen op Zoom (NB). Volgt VIII-ff.
4 Johannes Becht, geboren op 16-06-1925 in Bergen op Zoom (NB). Volgt VIII-fg.
5 Adrianus Becht, geboren op 12-03-1927 in Bergen op Zoom (NB). Volgt VIII-fh.
6 Maria Jacoba Becht, geboren op 22-05-1929 in Bergen op Zoom (NB). Volgt VIII-fi.

VII-ep Elizabeth Becht is geboren op 12-03-1894 in Bergen op Zoom (NB), dochter van Adrianus Becht en Johanna Jaspers [QuMa0131605] (zie VI-aw). Elizabeth is overleden op 17-02-1981 in Tilburg (NB), 86 jaar oud. Zij is begraven in Tilburg (NB). Elizabeth trouwde, ongeveer 27 jaar oud, omstreeks 1921 met **Anthonius de Natris**, ongeveer 25

jaar oud. Anthonius is geboren op 28-05-1896. Anthonius is overleden op 07-12-1982, 86 jaar oud. Hij is begraven in Tilburg (NB).

VII-eq Cornelis Johan Jaspers [QuMa0131606] is geboren op 30-03-1895 in Bergen op Zoom, zoon van Johannes Jaspers [QuMa0131605] (zie VI-ax) en Josina Wienk [QuMa0370606]. Cornelis trouwde, 25 jaar oud, op 19-07-1920 in Bergen op Zoom [bron: akte 80] met **Hendrica Johanna Cats**, 25 jaar oud. Hendrica is geboren op 12-04-1895 in Bergen op Zoom, dochter van Antonius Christianus Christoffel Cats en Elisabeth Adriana Videler. Van de geboorte is aangifte gedaan op 12-04-1895 [bron: akte 148].

VII-er Marinus Jaspers [QuMa0131606] is geboren op 25-08-1897 in Bergen op Zoom, zoon van Johannes Jaspers [QuMa0131605] (zie VI-ax) en Josina Wienk [QuMa0370606]. Marinus trouwde, 23 jaar oud, op 21-12-1920 in Woensdrecht [bron: akte 30] met **Louisa Maria de Mooij**, 28 of 29 jaar oud. Louisa is geboren in 1891 in Woensdrecht, dochter van Adrianus de Mooij [QuMa0128005] en Anna Maria Bastiaansen.

VII-es Cornelia Christina Borghouts [QuMa0131606] is geboren op 17-01-1874 in Oosterhout, dochter van Paulus Theodorus Thomas Borghouts [QuMa0728606] en Johanna Antonetta van de Watering [QuMa0131605] (zie VI-ay). Cornelia is overleden op 29-12-1939 in Breda, 65 jaar oud. Cornelia trouwde, 20 jaar oud, op 17-09-1894 in Breda met **Petrus Adrianus Vermeeren**, 21 jaar oud. Petrus is geboren op 06-03-1873 in Breda.

Kind van Cornelia en Petrus:

1 Paulus Theodorus Thomas Vermeeren [QuMa0131607], geboren in 1902 in Breda. Volgt VIII-fj.

VII-et Daniël van de Watering [QuMa0131606] is geboren op 28-07-1878 in Bergen op Zoom, zoon van Johannes Petrus van de Watering [QuMa0131605] (zie VI-az) en Maria Johanna Weijdt. Van de geboorte is aangifte gedaan [bron: akte 206]. Daniël is overleden op 06-09-1963 in Bergen op Zoom, 85 jaar oud.

Beroep:
houthandelaar

Daniël trouwde, 24 jaar oud, op 12-02-1903 in Bergen op Zoom [bron: akte 6] met **Maria Johanna Franken [QuMa0032205]**, 23 jaar oud. Maria is geboren op 18-12-1879 in Bergen op Zoom, dochter van Martinus Franken [Quma0041203] en Maria Langenberg [QuMa0032204]. Van de geboorte is aangifte gedaan [bron: akte 383]. Maria is overleden op 15-12-1925 in Bergen op Zoom, 45 jaar oud.

Kinderen van Daniël en Maria:

1 Maria Johanna van de Watering [QuMa0032206], geboren op 30-07-1903 in Bergen op Zoom. Volgt VIII-fk.
2 Johanna Maria van de Watering [QuMa0032206], geboren op 25-02-1905 in Bergen op Zoom. Volgt VIII-fl.
3 Johannes Jacobus van de Watering [QuMa0032206], geboren op 13-07-1907 in Bergen op Zoom.
4 Cornelis van de Watering [QuMa0032206], geboren op 14-10-1916 in Bergen op Zoom.

5 Adrianus Paulus van de Watering [QuMa0032206], geboren op 02-04-1923. Volgt VIII-fm.

VII-eu Bernardus Jacobus van de Watering [QuMa0131606] is geboren op 21-11-1879 in Bergen op Zoom, zoon van Johannes Petrus van de Watering [QuMa0131605] (zie VI-az) en Maria Johanna Weijdt. Van de geboorte is aangifte gedaan [bron: akte 356]. Bernardus trouwde, 22 jaar oud, op 03-02-1902 in Bergen op Zoom met **Dingena van Eekelen [Quma0087405]**, 22 jaar oud. Dingena is geboren op 05-11-1879 in Bergen op Zoom, dochter van Cornelis van Eekelen [Quma0087404] en Cornelia Verbrugge [Quma0261005].

Kind van Bernardus en Dingena:

1 Maria van de Watering [Quma0087406], geboren op 28-11-1903 in Bergen op Zoom. Van de geboorte is aangifte gedaan [bron: akte 436].

VII-ev Johannes Christianus van der Watering [QuMa0131606] is geboren op 24-06-1881 in Bergen op Zoom, zoon van Johannes Petrus van de Watering [QuMa0131605] (zie VI-az) en Maria Johanna Weijdt. Van de geboorte is aangifte gedaan [bron: akte 200]. Johannes is overleden op 07-03-1961 in Bergen op Zoom, 79 jaar oud. Johannes trouwde, 23 jaar oud, op 21-11-1904 in Bergen op Zoom met **Adriana Johanna Visser [Quma0042404]**, 23 jaar oud. Adriana is geboren op 08-10-1881 in Bergen op Zoom, dochter van Gerardus Visser en Maria Elisabeth Schijvenaars [Quma0042403]. Van de geboorte is aangifte gedaan [bron: akte 319]. Adriana is overleden op 15-09-1967 in Bergen op Zoom, 85 jaar oud.

Kinderen van Johannes en Adriana:

1 Johannes Petrus van der Watering [Quma0042405], geboren op 23-04-1905 in Bergen op Zoom. Volgt VIII-fn.
2 Elisabeth Maria van der Watering [Quma0042405], geboren op 06-03-1908 in Bergen op Zoom. Volgt VIII-fo.
3 Maria Adriana Petronella van de Watering [Quma0042405], geboren op 01-01-1913 in Bergen op Zoom. Volgt VIII-fp.
4 Catharina Daniel Gerardina (Toos) van der Watering [Quma0042405], geboren op 27-06-1915 in Bergen op Zoom. Volgt VIII-fq.

VII-ew Lambertus Marinus van de Watering [QuMa0131606] is geboren op 24-12-1883 in Bergen op Zoom, zoon van Johannes Petrus van de Watering [QuMa0131605] (zie VI-az) en Maria Johanna Weijdt. Van de geboorte is aangifte gedaan [bron: akte 430]. Lambertus trouwde, 23 jaar oud, op 19-08-1907 in Bergen op Zoom met **Catharina Maria Nuijten [Quma0041204]**, 22 jaar oud. Catharina is geboren op 02-12-1884 in Bergen op Zoom, dochter van Petrus Leonardus Nuijten [Quma0085004] en Maria Hopmans [Quma0041203]. Catharina is overleden op 18-03-1944 in Bergen op Zoom, 59 jaar oud.

Kinderen van Lambertus en Catharina:

1 Maria Johanna Petronella van de Watering [Quma0041205], geboren op 29-04-1910 in Bergen op Zoom.

2 Johanna Petronella Maria van de Watering [Quma0041205], geboren op 02-10-1912 in Bergen op Zoom.
3 Daniël van de Watering [Quma0041205], geboren op 21-11-1919 in Bergen op Zoom. Volgt VIII-fr.

VII-ex Paulus Theodorus Cornelis Marinus van de Watering [QuMa0131606] is geboren op 18-11-1894 in Bergen op Zoom, zoon van Johannes Petrus van de Watering [QuMa0131605] (zie VI-az) en Maria Johanna Weijdt. Van de geboorte is aangifte gedaan [bron: akte 366]. Paulus is overleden op 24-08-1979 in Bergen op Zoom, 84 jaar oud. Paulus trouwde, 24 jaar oud, op 24-04-1919 in Bergen op Zoom [bron: akte 36] met **Helena Suijkerbuijk [Quma0088206]**, 29 jaar oud. Helena is geboren op 06-04-1890 in Bergen op Zoom, dochter van Adrianus Suijkerbuijk [QuMa0128405] en Elisabeth de Waal [Quma0088205]. Van de geboorte is aangifte gedaan [bron: akte 121]. Helena is overleden op 28-08-1982 in Bergen op Zoom, 92 jaar oud.

Kinderen van Paulus en Helena:

1 Johannes Elisabeth van de Watering [Quma0088207], geboren op 14-05-1920 in Bergen op Zoom. Volgt VIII-fs.
2 Paulus Maria van de Watering [Quma0088207], geboren op 18-03-1926 in Bergen op Zoom. Volgt VIII-ft.

VII-ey Cornelius Carolus Joannes Watering [Quma0131606] is geboren op 06-04-1909 in Bergen op Zoom, zoon van Johannes Petrus van de Watering [QuMa0131605] (zie VI-az) en Catharina Maria Luijkx. Van de geboorte is aangifte gedaan op 07-04-1909 [bron: akte 142]. Cornelius trouwde, 24 jaar oud, op 17-08-1933 in Woensdrecht [bron: akte 21] met **Petronella Elisabeth van Bruggen [Quma0041305]**, 22 jaar oud. Petronella is geboren op 03-10-1910 in Woensdrecht, dochter van Petrus van Bruggen [QuMa0271606] en Cornelia Suijkerbuijk [Quma0041304]. Van de geboorte is aangifte gedaan [bron: akte 97]. Petronella is overleden op 25-02-2003 in Bergen op Zoom, 92 jaar oud. Zij is begraven op 01-03-2003 in Bergen op Zoom.

Kinderen van Cornelius en Petronella:

1 Catharina Watering [Quma0041306], geboren in 1935.
Notitie bij Catharina: *Gehuwd met roger*
2 Opvraagbaar via info@stichtingQuMa.nl.
3 Opvraagbaar via info@stichtingQuMa.nl.
4 Opvraagbaar via info@stichtingQuMa.nl.
5 Opvraagbaar via info@stichtingQuMa.nl.
6 Opvraagbaar via info@stichtingQuMa.nl.
7 Opvraagbaar via info@stichtingQuMa.nl.
8 Opvraagbaar via info@stichtingQuMa.nl.
9 Opvraagbaar via info@stichtingQuMa.nl. Volgt VIII-fu.
10 Opvraagbaar via info@stichtingQuMa.nl.
11 Cornelis Roger Maria Watering [Quma0041306], geboren op 03-01-1959 in Bergen op Zoom. Volgt VIII-fv.

VII-ez Sebastiana Lucia Maria van de Watering [Quma0070806] is geboren op 10-05-1886 in Steenbergen, dochter van Marinus van de Watering [QuMa0131605] (zie VI-ba) en Anna Cornelia Heijmans [Quma0070805].

Notitie bij de geboorte van Sebastiana: *Onwettig; gewettigd bij het huwelijk.*
Sebastiana trouwde, 27 jaar oud, op 04-09-1913 in Bergen op Zoom [bron: akte 86] met **Adrianus Cornelis van Kaam [QuMa0046405]**, 25 jaar oud. Adrianus is geboren op 10-08-1888 in Bergen op Zoom, zoon van Antonius Cornelis van Kaam [QuMa0129206] en Carolina van Meer [QuMa0046404]. Van de geboorte is aangifte gedaan [bron: akte 266].

Kinderen van Sebastiana en Adrianus:

1 Cornelia Carolina Maria van Kaam [QuMa0046406], geboren op 04-12-1916 in Bergen op Zoom.
2 Antonius Marinus Theodora van Kaam [QuMa0046406], geboren op 26-03-1919 in Bergen op Zoom. Antonius is overleden op 20-10-1941 in Bergen op Zoom, 22 jaar oud.

VII-fa Johannes van de Watering [Quma0070806] is geboren op 26-07-1892 in Bergen op Zoom, zoon van Marinus van de Watering [QuMa0131605] (zie VI-ba) en Anna Cornelia Heijmans [Quma0070805]. Van de geboorte is aangifte gedaan [bron: Akte 258]. Johannes trouwde, 30 jaar oud, op 02-08-1922 in Woensdrecht met **Johanna Cornelia Heijmans [QuMa0122607]**, 28 jaar oud. Johanna is geboren op 29-12-1893 in Woensdrecht, dochter van Anna Heijmans [QuMa0122606]. Bij de geboorteaangifte van Johanna was getuige Johanna Maas (1833-1907) [grootmoeder moederszijde] aanwezig.

Kinderen van Johannes en Johanna:

1 Anna Cornelia van de Watering [Quma0070807], geboren op 27-09-1923 in Woensdrecht.
2 Marinus Johannes van de Watering [Quma0070807], geboren op 23-10-1924 in Woensdrecht.
3 Johannes van de Watering [Quma0070807], geboren op 02-01-1926 in Woensdrecht. Johannes is overleden op 08-09-1926 in Woensdrecht, 8 maanden oud.
4 Cornelis Johannes van de Watering [Quma0070807], geboren op 16-09-1928 in Bergen op Zoom. Volgt VIII-fw.

VII-fb Lucia van de Watering [Quma0070806] is geboren op 19-03-1894 in Bergen op Zoom, dochter van Marinus van de Watering [QuMa0131605] (zie VI-ba) en Anna Cornelia Heijmans [Quma0070805]. Lucia trouwde met **Sebastianus Groffen [Quma0067006]**. Zie VII-fo voor persoonsgegevens van Sebastianus.

VII-fc Adriana van de Watering [Quma0070806] is geboren op 04-07-1905 in Bergen op Zoom, dochter van Marinus van de Watering [QuMa0131605] (zie VI-ba) en Anna Cornelia Heijmans [Quma0070805]. Van de geboorte is aangifte gedaan op 04-07-1905 [bron: akte 218]. Adriana is overleden op 15-10-1998 in Bergen op Zoom, 93 jaar oud. Adriana trouwde, 23 jaar oud, op 30-08-1928 in Bergen op Zoom [bron: akte 100] met **Josephus van de Boom [QuMa0126805]**, 27 jaar oud. Josephus is geboren op 06-10-1900 in Bergen op Zoom, zoon van Wouter van de Boom en Anna Maria Nefs [QuMa0126804]. Van de geboorte is aangifte gedaan [bron: kte 380].

Kinderen van Adriana en Josephus:

1 Walterus Marinus Sebastiana van de Boom [Quma0070807], geboren op 14-12-1929 in Bergen op Zoom. Volgt VIII-fx.

2 Opvraagbaar via info@stichtingQuMa.nl.
3 Opvraagbaar via info@stichtingQuMa.nl.

VII-fd Roeland Burger is geboren op 02-03-1897 in Bergen op Zoom, zoon van Jan Herman Burger en Helena van de Watering [QuMa0131605] (zie VI-bb). Roeland is overleden op 07-06-1978 in Bergen op Zoom, 81 jaar oud. Roeland trouwde, 30 jaar oud, op 25-08-1927 in Bergen op Zoom [bron: akte 103] met **Maria Johanna Kommers [QuMa0128008]**, 24 jaar oud. Maria is geboren op 10-09-1902 in Bergen op Zoom, dochter van Johannes Cornelis Kommers [Quma0261007] en Catharina Verbarendse [QuMa0128007]. Van de geboorte is aangifte gedaan [bron: akte 323]. Maria is overleden op 27-12-1987 in Bergen op Zoom, 85 jaar oud.

Kind van Roeland en Maria:

1 Helena J.A. Burger, geboren in 1929. Volgt VIII-fy.

VII-fe Helena Franken [Quma0041204] is geboren op 24-07-1879 in Bergen op Zoom, dochter van Cornelis Franken [Quma0041203] en Johanna van de Watering [QuMa0131605] (zie VI-bc). Van de geboorte is aangifte gedaan [bron: akte 212]. Helena is overleden op 14-01-1962 in Bergen op Zoom, 82 jaar oud. Helena trouwde, 19 jaar oud, op 20-10-1898 in Bergen op Zoom [bron: akte 84] met **Henricus Jacobus van Loon [Quma0079805]**, 22 jaar oud. Henricus is geboren op 02-11-1875 in Bergen op Zoom, zoon van Henricus van Loon [Quma0079804] en Maria Johanna Jordans.

Kinderen van Helena en Henricus:

1 Cornelis Marinus van Loon [Quma0041205], geboren op 14-02-1899 in Bergen op Zoom. Van de geboorte is aangifte gedaan [bron: akte 64]. Cornelis is overleden op 23-02-1899 in Bergen op Zoom, 9 dagen oud.
2 Gerardus Johannes van Loon [Quma0041205], geboren op 14-02-1899 in Bergen op Zoom. Gerardus is overleden op 09-03-1899 in Bergen op Zoom, 23 dagen oud.
3 Gerardus Johannes van Loon [Quma0041205], geboren op 03-02-1900 in Bergen op Zoom. Volgt VIII-fz.
4 Johanna Antonia van Loon [Quma0041205], geboren op 15-10-1905 in Bergen op Zoom. Van de geboorte is aangifte gedaan [bron: akte 374]. Johanna is overleden op 14-11-1911 in Bergen op Zoom, 6 jaar oud.
5 Antonius Marie van Loon [Quma0041205], geboren op 18-09-1907 in Bergen op Zoom. Antonius is overleden op 15-04-1908 in Bergen op Zoom, 6 maanden oud.
6 Maria Anna Antoinette van Loon [Quma0041205], geboren op 10-09-1910 in Bergen op Zoom. Volgt VIII-ga.
7 Johanna Eduarda van Loon [Quma0041205], geboren op 23-01-1912 in Bergen op Zoom. Volgt VIII-gb.
8 Dimphna Antonia van Loon [Quma0041205], geboren op 23-11-1913 in Bergen op Zoom. Dimphna is overleden op 30-05-1914 in Bergen op Zoom, 6 maanden oud.
9 Doodgeboren Kind van Loon [Quma0041205], levenloos geboren kind, geboren op 12-04-1915 in Bergen op Zoom.
10 Antonetta Maria van Loon [Quma0041205], geboren op 07-06-1916 in Bergen op Zoom. Volgt VIII-gc.

11 Antonius van Loon [Quma0079806], geboren op 18-08-1917 in Bergen op Zoom. Antonius is overleden op 26-09-1917 in Bergen op Zoom, 1 maand oud.
12 Martinus van Loon [Quma0079806], geboren op 18-08-1917 in Bergen op Zoom. Martinus is overleden op 25-09-1917 in Bergen op Zoom, 1 maand oud.
13 Jeanne Albertina van Loon [Quma0079806], geboren op 10-02-1922 in Bergen op Zoom.

VII-ff Martinus Franken [Quma0041204] is geboren op 02-04-1883 in Bergen op Zoom, zoon van Cornelis Franken [Quma0041203] en Johanna van de Watering [QuMa0131605] (zie VI-bc). Martinus trouwde, 19 jaar oud, op 04-12-1902 in Bergen op Zoom [bron: akte 81] met **Adriana IJsermans [Quma0063204]**, 21 jaar oud. Adriana is geboren op 14-09-1881 in Bergen op Zoom, dochter van Marinus IJsermans [Quma0063203] en Johanna Cornelia van Eekelen [Quma0091403].

Kinderen van Martinus en Adriana:

1 Cornelia Franken [Quma0041205], geboren op 24-12-1902 in Bergen op Zoom. Van de geboorte is aangifte gedaan [bron: akte 454].
2 Johanna Franken [Quma0041205], geboren op 07-09-1904 in Bergen op Zoom. Van de geboorte is aangifte gedaan [bron: akte 306].
3 Johanna Cornelia Franken [Quma0041205], geboren op 19-11-1905 in Bergen op Zoom. Volgt VIII-gd.
4 Helena Franken [Quma0041205], geboren op 26-02-1908 in Bergen op Zoom. Volgt VIII-ge.
5 Jacoba Johanna Franken [Quma0041205], geboren op 27-10-1909 in Bergen op Zoom. Volgt VIII-gf.
6 Maria Franken [Quma0041205], geboren op 18-07-1911 in Bergen op Zoom. Volgt VIII-gg.
7 Adriana Franken [Quma0041205], geboren op 13-02-1914 in Bergen op Zoom. Volgt VIII-gh.
8 Catharina Franken [Quma0041205], geboren op 24-12-1915 in Bergen op Zoom. Volgt VIII-gi.
9 Petronella Franken [Quma0041205], geboren op 15-05-1918 in Bergen op Zoom.
10 Cornelia Theodora Franken [Quma0041205], geboren op 29-09-1920 in Bergen op Zoom. Volgt VIII-gj.

VII-fg Johannes Bernaards [QuMa0131606] is geboren op 28-09-1878 in Bergen op Zoom, zoon van Petrus Bernardus Bernaards en Johanna Hopmans [QuMa0131605] (zie VI-bd). Van de geboorte is aangifte gedaan [bron: akte 278]. Johannes trouwde, 20 jaar oud, op 24-08-1899 in Bergen op Zoom [bron: akte 91] met **Maria Catharina Gillesen [QuMa0287007]**, 18 jaar oud. Maria is geboren op 28-08-1880 in Bergen op Zoom, dochter van Hendricus Johannes Gillesen en Apollonia van de Kasteel [QuMa0287006].

Kinderen van Johannes en Maria:

1 Apolonia Bernaards [QuMa0131607], geboren op 06-06-1904 in Bergen op Zoom. Volgt VIII-gk.

2 Johanna Bernaards [QuMa0131607], geboren op 10-06-1906 in Bergen op Zoom. Volgt VIII-gl.
3 Elisabeth Petronella Bernaards [Quma0131607], geboren op 10-05-1909 in Bergen op Zoom. Volgt VIII-gm.
4 Wilhelmus Bernaards [QuMa0131607], geboren op 20-06-1920 in Bergen op Zoom. Volgt VIII-gn.

VII-fh Wilhelmus Bernaards [QuMa0131606] is geboren op 29-09-1884 in Bergen op Zoom, zoon van Petrus Bernardus Bernaards en Johanna Hopmans [QuMa0131605] (zie VI-bd). Wilhelmus trouwde, 24 jaar oud, op 03-05-1909 in Bergen op Zoom [bron: akte 33] met **Johanna Elisabeth Zagers [QuMa0036604]**, 23 jaar oud. Johanna is geboren op 02-04-1886 in Wouw, dochter van Cornelis Zagers [Quma0088404] en Jacoba Iriks [QuMa0036603].

VII-fi Petrus Johannes Bernaards [QuMa0131606] is geboren op 21-01-1886 in Bergen op Zoom, zoon van Petrus Bernardus Bernaards en Johanna Hopmans [QuMa0131605] (zie VI-bd). Van de geboorte is aangifte gedaan [bron: akte 29]. Petrus:
(1) trouwde, 23 jaar oud, op 25-11-1909 in Bergen op Zoom [bron: akte 103] met **Carolina Jonkers [Quma0041004]**, 23 jaar oud. Carolina is geboren op 07-03-1886 in Halsteren, dochter van Cornelis Jonkers [Quma0041003] en Maria Elisabeth van Oevelen [QuMa0141005]. Carolina is overleden op 12-11-1925, 39 jaar oud.
(2) trouwde, minstens 39 jaar oud, na 1925 met **Elisabeth Maria de Nijs [QuMa0159805]**, minstens 32 jaar oud. Elisabeth is geboren op 18-05-1893 in Woensdrecht, dochter van Adrianus de Nijs [QuMa0159804] en Christina Louisa de Moor [QuMa0495208].

Kinderen van Petrus en Carolina:

1 Petrus Cornelis Bernaards [Quma0041005], geboren op 26-05-1910 in Bergen op Zoom. Volgt VIII-go.
2 Cornelis Johannes Bernaards [Quma0041005], geboren op 26-08-1911 in Bergen op Zoom. Volgt VIII-gp.
3 Johannes Bernaards [Quma0041005], geboren op 14-05-1913 in Bergen op Zoom.
4 Maria Johanna Bernaards [Quma0041005], geboren op 04-11-1914 in Bergen op Zoom. Volgt VIII-gq.
5 Wilhelmus Cornelis Bernaards [Quma0041005], geboren op 17-10-1916 in Bergen op Zoom.
6 Marinus Petrus Bernaards [Quma0041005], geboren op 26-04-1924 in Bergen op Zoom.

Kinderen van Petrus en Elisabeth:

7 Jacobus Johannes Bernaards [QuMa0131607], geboren op 17-02-1928 in Bergen op Zoom. Volgt VIII-gr.
8 Petronella Adriana Bernaards [QuMa0131607], geboren op 05-09-1930 in Bergen op Zoom.
9 Alma Laurentia Bernaards [QuMa0131607], geboren op 05-12-1932 in Bergen op Zoom.
10 Adrianus Ludovicus Bernaards [QuMa0131607], geboren op 18-06-1934 in Bergen op Zoom. Volgt VIII-gs.

VII-fj Johanna Bernaards [QuMa0131606] is geboren op 14-08-1888 in Bergen op Zoom, dochter van Petrus Bernardus Bernaards en Johanna Hopmans [QuMa0131605] (zie VI-bd). Johanna trouwde, 19 jaar oud, op 23-01-1908 in Wouw met **Laurentius Elst [QuMa0129006]**, 43 jaar oud. Laurentius is geboren op 20-07-1864 in Bergen op Zoom, zoon van Gerardus Elst en Helena Jonkers [QuMa0129005]. Laurentius is overleden op 05-12-1942 in Wouw, 78 jaar oud. Laurentius is weduwnaar van Adriana Cornelia van Kessel (1871-1906), met wie hij trouwde op 13-04-1896 in Oudenbosch.

Kinderen van Johanna en Laurentius:

1 Petrus Bernardus Elst [QuMa0129007], geboren op 03-08-1908 in Wouw. Petrus is overleden op 23-12-1911 in Wouw, 3 jaar oud.
2 Cornelia Johanna Elst [QuMa0129007], geboren op 16-09-1909 in Wouw. Volgt VIII-gt.
3 Adriana Elst [QuMa0129007], geboren op 18-03-1911 in Wouw.
4 Johanna Adriana Elst [QuMa0129007], geboren op 12-07-1914 in Wouw. Johanna is overleden op 26-07-1915 in Wouw, 1 jaar oud.
5 Catharina Jacoba Elst [QuMa0129007], geboren op 04-07-1915 in Wouw. Catharina is overleden op 23-07-1915 in Wouw, 19 dagen oud.
6 Petronella Elst [QuMa0129007], geboren op 22-05-1916 in Wouw.
7 Wilhelmina Elst [QuMa0129007], geboren op 10-01-1918 in Heerle. Volgt VIII-gu.
8 Laurentius Elst [QuMa0129007], geboren op 14-12-1920 in Wouw. Laurentius is overleden op 19-12-1920 in Wouw, 5 dagen oud.
9 Lucia Adriana Elst [QuMa0129007], geboren op 12-12-1922 in Wouw. Volgt VIII-gv.
10 Catharina Cornelia Elst [QuMa0129007], geboren op 12-05-1925 in Wouw. Catharina is overleden.
11 Susanna Elst [QuMa0129007], geboren op 31-01-1927 in Wouw. Susanna is overleden.
12 Bernardus Laurentius Elst [QuMa0129007], geboren op 10-12-1929 in Wouw. Bernardus is overleden.
13 Marinus Laurentius Elst [QuMa0129007], geboren op 07-08-1931 in Wouw.

VII-fk Wilhelmus Groffen [Quma0067006] is geboren op 18-08-1882 in Bergen op Zoom, zoon van Wilhelmus Groffen [Quma0067005] en Catharina Hopmans [QuMa0131605] (zie VI-be). Van de geboorte is aangifte gedaan [bron: akte 237]. Wilhelmus trouwde, 26 jaar oud, op 13-05-1909 met **Maria Geleijns**, 28 jaar oud. Maria is geboren op 25-02-1881 in Oud Gastel, dochter van Cornelius Geleijns en Anna Cornelia Voermans. Maria is overleden op 01-11-1940 in Bergen op Zoom, 59 jaar oud.

VII-fl Johannes (Jan) Groffen [Quma0067006] is geboren op 14-10-1884 in Bergen op Zoom, zoon van Wilhelmus Groffen [Quma0067005] en Catharina Hopmans [QuMa0131605] (zie VI-be). Van de geboorte is aangifte gedaan [bron: akte 364]. Jan is overleden op 09-06-1969 in Bergen op Zoom, 84 jaar oud. Van het overlijden is aangifte gedaan op 10-06-1969 [bron: akte 269]. Jan:
(1) trouwde, 18 jaar oud, op 07-04-1903 in Bergen op Zoom met **Susanna Catharina Goossens [QuMa0010403]**, 14 jaar oud. Susanna is geboren op 19-05-1888 in Woensdrecht, dochter van Johannes Baptist Goossens [QuMa0010402] en Maria Pieternel Adriaansen [Quma0041804]. Susanna is overleden op 17-06-1918, 30 jaar oud.
(2) trouwde, 34 jaar oud, op 06-02-1919 in Bergen op Zoom [bron: akte 10] met **Adriana van Baal [QuMa0157006]**, 34 jaar oud. Adriana is geboren op 21-12-1884 in

Bergen op Zoom, dochter van Adrianus van Baal [QuMa0968808] en Johanna Sophia van Loon [QuMa0157005]. Van de geboorte is aangifte gedaan [bron: akte 441]. Adriana is overleden op 07-10-1950 in Bergen op Zoom, 65 jaar oud. Van het overlijden is aangifte gedaan op 09-10-1950 [bron: akte 324].

Kinderen van Jan en Susanna:

1 Maria Catharina (Marie) Groffen [QuMa0010404], geboren op 19-07-1907 in Bergen op Zoom. Volgt VIII-gw.
2 Wilhelmus Groffen [QuMa0010404], geboren op 12-09-1908 in Bergen op Zoom. Volgt VIII-gx.
3 Catharina Groffen [QuMa0010404], geboren op 02-08-1910 in Bergen op Zoom.
4 Johannes Baptist Wilhelmus Groffen [QuMa0010404], geboren op 03-01-1913 in Bergen op Zoom. Johannes is overleden op 08-09-1913 in Bergen op Zoom, 8 maanden oud.
5 Johannes Wilhelmus Groffen [QuMa0010404], geboren op 16-03-1914 in Bergen op Zoom. Volgt VIII-gy.
6 Johanna Groffen [QuMa0010404], geboren op 19-07-1917 in Bergen op Zoom. Volgt VIII-gz.

Kinderen van Jan en Adriana:

7 Adrianus Groffen [Quma0067007], geboren op 08-01-1920 in Bergen op Zoom. Volgt VIII-ha.
8 Josephina Johanna Maria Groffen [Quma0067007], geboren op 04-11-1921 in Bergen op Zoom. Volgt VIII-hb.
9 Susanna Catharina Groffen [Quma0067007], geboren op 17-11-1922 in Bergen op Zoom. Volgt VIII-hc.
10 Lucia Groffen [Quma0067007], geboren op 01-05-1924 in Bergen op Zoom. Volgt VIII-hd.
11 Jacobus Cornelis Groffen [Quma0067007], geboren in 1925 in Wouw. Volgt VIII-he.

VII-fm Petrus Groffen [Quma0067006] is geboren op 26-06-1887 in Bergen op Zoom, zoon van Wilhelmus Groffen [Quma0067005] en Catharina Hopmans [QuMa0131605] (zie VI-be). Van de geboorte is aangifte gedaan [bron: akte 184]. Petrus is overleden op 22-01-1974 in Bergen op Zoom, 86 jaar oud. Petrus:
(1) trouwde, 22 jaar oud, op 07-04-1910 met **Maria Cornelia Petronella van Loon [Quma0078605]**, 24 jaar oud. Maria is geboren op 17-01-1886 in Halsteren, dochter van Petrus Cornelis van Loon [QuMa1224808] en Dionisia Maria Silvina Sprangers [Quma0078604].
Notitie bij de geboorte van Maria: *onwettig, erkend*
Maria is overleden op 24-11-1937 in Bergen op Zoom, 51 jaar oud.
(2) trouwde, 54 jaar oud, op 19-11-1941 in Rotterdam met **Johanna Maria de Jong**, 31 of 32 jaar oud. Johanna is geboren in 1909.
(3) trouwde, 59 jaar oud, op 02-10-1946 in Bergen op Zoom met **Antonia Johanna Weijts**, 55 jaar oud. Antonia is geboren op 18-07-1891 in Bergen op Zoom, dochter van Jacobus Weijts en Catharina Johanna Heijstraten. Van de geboorte is aangifte gedaan op 20-07-1891 [bron: akte 277]. Antonia is weduwe van Petrus Franciscus de Bruijn [QuMa0167207] (1889-1918), met wie zij trouwde op 11-09-1911 in Bergen op Zoom. Antonia is weduwe van Martinus Adrianus Antonius de Bruijn [Quma0061005] (geb. 1882), met wie zij trouwde op 06-02-1933 in Bergen op Zoom.

Kinderen van Petrus en Maria:

1 Dionisia Louisa Wilhelmina (Wies) Groffen [Quma0067007], geboren op 08-01-1911 in Bergen op Zoom. Volgt VIII-hf.
2 Catharina Petronella Catharina Groffen [Quma0067007], geboren op 13-12-1912 in Bergen op Zoom. Volgt VIII-hg.
3 Wilhelmus Antonius Groffen [Quma0067007], geboren op 29-08-1915 in Bergen op Zoom. Wilhelmus is overleden op 09-05-1916 in Bergen op Zoom, 8 maanden oud.

Kind van Petrus en Johanna:

4 Karel Franciscus Groffen [Quma0067007], geboren op 19-11-1935 in Rotterdam.

VII-fn Johanna Groffen [Quma0067006] is geboren op 11-08-1889 in Bergen op Zoom, dochter van Wilhelmus Groffen [Quma0067005] en Catharina Hopmans [QuMa0131605] (zie VI-be). Johanna trouwde, 18 jaar oud, op 24-02-1908 in Bergen op Zoom met **Jacobus Leonardus van Beers [Quma0065405]**, 20 jaar oud. Jacobus is geboren op 22-11-1887 in Steenbergen, zoon van Johannes Cornelis van Beers [QuMa0126805] en Maria Catharina Hector [Quma0065404].

Kinderen van Johanna en Jacobus:

1 Maria Catharina van Beers [Quma0065406], geboren op 03-02-1909 in Steenbergen.
2 Wilhelmus Johannes van Beers [Quma0065406], geboren op 20-03-1910 in Steenbergen.
3 Catharina Maria van Beers [Quma0065406], geboren op 24-02-1912 in Bergen op Zoom.
4 Johannes Wilhelmus van Beers [Quma0065406], geboren op 11-05-1913 in Bergen op Zoom.
5 Cornelia Maria van Beers [Quma0065406], geboren op 05-03-1915 in Bergen op Zoom.
6 Johanna van Beers [Quma0065406], geboren op 17-08-1916 in Bergen op Zoom.
7 Josephine van Beers [Quma0065406], geboren op 10-11-1918 in Bergen op Zoom.
8 Adriaan van Beers [Quma0065406], geboren op 20-03-1920 in Bergen op Zoom. Adriaan is overleden op 31-08-1920 in Bergen op Zoom, 5 maanden oud.

VII-fo Sebastianus Groffen [Quma0067006] is geboren op 18-03-1895 in Bergen op Zoom, zoon van Wilhelmus Groffen [Quma0067005] en Catharina Hopmans [QuMa0131605] (zie VI-be). Van de geboorte is aangifte gedaan [bron: akte 108]. Sebastianus is overleden op 22-07-1976 in Bergen op Zoom, 81 jaar oud. Sebastianus trouwde met **Lucia van de Watering [Quma0070806]**. Zie VII-fb voor persoonsgegevens van Lucia.

VII-fp Johannes Baptist Hopmans [QuMa0131606] is geboren op 11-11-1892 in Bergen op Zoom, zoon van Petrus Johannes Hopmans [QuMa0131605] (zie VI-bf) en Elisabeth Nuijten [QuMa0166606]. Johannes trouwde, 23 jaar oud, op 07-02-1916 in Bergen op Zoom met **Johanna Dimphina van Schilt [Quma0122206]**, 21 jaar oud.

Johanna is geboren op 07-04-1894 in Bergen op Zoom, dochter van Pieter (Piet) van Schilt [Quma0122205] en Adriana van den Heuvel. Johanna is overleden op 29-03-1979 in Bergen op Zoom, 84 jaar oud.

Kinderen van Johannes en Johanna:

1 Johannes Adrianus Hopmans [Quma0122207], geboren op 16-09-1922 in Bergen op Zoom. Volgt VIII-hh.
2 Adriana Elisabeth Hopmans [Quma0122207], geboren op 19-01-1925 in Bergen op Zoom. Volgt VIII-hi.

VII-fq Johanna Hopmans [QuMa0131606] is geboren op 22-10-1895 in Bergen op Zoom, dochter van Petrus Johannes Hopmans [QuMa0131605] (zie VI-bf) en Elisabeth Nuijten [QuMa0166606]. Johanna trouwde, 24 jaar oud, op 27-05-1920 in Bergen op Zoom [bron: akte 52] met **Walterus Hagenaars [QuMa0032205]**, 28 jaar oud. Walterus is geboren op 06-04-1892 in Bergen op Zoom, zoon van Johannes Hagenaars [Quma0083406] en Maria Nuijten [QuMa0032204]. Van de geboorte is aangifte gedaan [bron: akte 124].

Kind van Johanna uit onbekende relatie:

1 Elisabeth Petronella Hopmans [QuMa0131607], geboren op 12-10-1917 in Bergen op Zoom.

Kinderen van Johanna en Walterus:

2 Hendrikus Hagenaars [QuMa0032206], geboren in 1925. Hendrikus is overleden op 07-09-1926 in Bergen op Zoom, 0 of 1 jaar oud.
3 Adrianus Hagenaars [QuMa0032206], geboren in 1929. Adrianus is overleden op 30-12-1930 in Bergen op Zoom, 0 of 1 jaar oud.
4 Cornelia Hagenaars [QuMa0032206], geboren in 1931 in Bergen op Zoom. Cornelia is overleden op 30-05-1932 in Bergen op Zoom, 0 of 1 jaar oud.
5 Doodgeboren Kind Hagenaars [QuMa0032206], levenloos geboren kind, geboren op 06-08-1931 in Bergen op Zoom.
6 Doodgeboren Kind Hagenaars [QuMa0032206], levenloos geboren kind, geboren op 11-05-1932 in Bergen op Zoom.

VII-fr Maria Johanna Hopmans [QuMa0131606] is geboren op 16-03-1897 in Bergen op Zoom, dochter van Petrus Johannes Hopmans [QuMa0131605] (zie VI-bf) en Elisabeth Nuijten [QuMa0166606]. Maria is overleden op 20-12-1971 in Bergen op Zoom, 74 jaar oud. Maria trouwde, 19 jaar oud, op 01-02-1917 in Bergen op Zoom [bron: akte 13] met **Cornelis Adrianus Musters [Quma0085005]**, 29 jaar oud. Cornelis is geboren op 22-01-1888 in Bergen op Zoom, zoon van Wilhelmus Musters [QuMa0135405] en Lucia Paanen [Quma0085004]. Van de geboorte is aangifte gedaan [bron: akte 28]. Cornelis is overleden op 23-12-1967 in Bergen op Zoom, 79 jaar oud. Hij is begraven op 26-12-1967 in Bergen op Zoom.

Kinderen van Maria en Cornelis:

1 Elisabeth Wilhelmina (Lies) Musters [Quma0085006], geboren op 10-05-1917 in Bergen op Zoom. Volgt VIII-hj.

2 Wilhelmus Petrus Musters [Quma0085006], geboren op 09-12-1918 in Bergen op Zoom. Volgt VIII-hk.
3 Petrus Johannes (Piet) Musters [Quma0085006], geboren op 12-05-1920 in Bergen op Zoom. Volgt VIII-hl.
4 Lucia Sebastiana (Lucy) Musters [Quma0085006], geboren op 30-03-1922 in Bergen op Zoom. Lucy is overleden op 02-06-1938 in Bergen op Zoom, 16 jaar oud.
5 Johannes Adrianus Musters [Quma0085006], geboren op 03-01-1925 in Bergen op Zoom. Volgt VIII-hm.
6 Johanna Laurentia (Jo) Musters [Quma0085006], geboren op 16-02-1928 in Bergen op Zoom. Volgt VIII-hn.
7 Sebastianus Helena Musters [Quma0085006], geboren op 05-03-1934 in Bergen op Zoom. Volgt VIII-ho.

VII-fs Adriana Hopmans [QuMa0131606] is geboren op 07-01-1903 in Bergen op Zoom, dochter van Petrus Johannes Hopmans [QuMa0131605] (zie VI-bf) en Elisabeth Nuijten [QuMa0166606]. Adriana trouwde, 19 jaar oud, op 27-04-1922 in Bergen op Zoom met **Joannes Martinus Hagenaars [Quma0083407]**, 23 jaar oud. Joannes is geboren op 10-04-1899 in Bergen op Zoom, zoon van Petrus Paulus Hagenaars [Quma0083406] en Elisabeth Franken [Quma0121105].

VII-ft Cornelia Hopmans [Quma0091405] is geboren op 01-01-1890 in Bergen op Zoom, dochter van Christianus Hopmans [QuMa0131605] (zie VI-bg) en Johanna Cornelia Stok [Quma0091404]. Cornelia is overleden op 22-07-1959 in Bergen op Zoom, 69 jaar oud. Cornelia trouwde, 21 jaar oud, op 03-08-1911 in Bergen op Zoom [bron: akte 93] met **Leonardus Verdult [QuMa0044204]**, 24 jaar oud. Leonardus is geboren op 11-03-1887 in Bergen op Zoom, zoon van Philippus Verdult en Lucia Elst [QuMa0044203].

Kinderen van Cornelia en Leonardus:

1 Johanna Cornelia Verdult [QuMa0044205], geboren op 02-10-1914 in Bergen op Zoom. Volgt VIII-hp.
2 Johanna Cornelia Verdult, geboren op 15-10-1919 in Bergen op Zoom. Volgt VIII-hq.

VII-fu Petrus Cornelis Hopmans [Quma0091405] is geboren op 29-10-1894 in Bergen op Zoom, zoon van Christianus Hopmans [QuMa0131605] (zie VI-bg) en Johanna Cornelia Stok [Quma0091404]. Petrus trouwde, 23 jaar oud, op 07-02-1918 in Bergen op Zoom [bron: akte 13] met **Elisabeth Johanna Withagen [Quma0083407]**, 23 jaar oud. Elisabeth is geboren op 27-11-1894 in Bergen op Zoom, dochter van Leonardus Withagen [Quma0085004] en Pieternella Hagenaars [Quma0083406]. Van de geboorte is aangifte gedaan [bron: akte 376].

Kinderen van Petrus en Elisabeth:

1 Pieternella Sebastiana Hopmans [Quma0083408], geboren op 15-07-1918 in Bergen op Zoom.
2 Leonardus Johannes Hopmans [Quma0083408], geboren op 17-11-1919 in Bergen op Zoom.
3 Christianus Paulus Hopmans [Quma0083408], geboren op 21-12-1922 in Bergen op Zoom. Christianus is overleden op 25-05-1943 in Bergen op Zoom, 20 jaar oud.

4 Johanna Cornelia Hopmans [Quma0083408], geboren op 01-01-1928 in Bergen op Zoom. Volgt VIII-hr.
5 Petrus Cornelia Hopmans [Quma0083408], geboren op 01-01-1928 in Bergen op Zoom.
6 Maria Jacoba Hopmans [Quma0083408], geboren op 03-02-1931 in Bergen op Zoom.

VII-fv Franciscus Marinus Hopmans [Quma0091405] is geboren op 24-02-1901 in Bergen op Zoom, zoon van Christianus Hopmans [QuMa0131605] (zie VI-bg) en Johanna Cornelia Stok [Quma0091404]. Van de geboorte is aangifte gedaan [bron: akte 85]. Franciscus trouwde, 23 jaar oud, op 02-09-1924 in Bergen op Zoom met **Johanna Catharina Hagenaars [Quma0083407]**, 21 jaar oud. Johanna is geboren op 30-10-1902 in Bergen op Zoom, dochter van Adrianus Hagenaars [Quma0083406] en Catharina Nuijten [QuMa0166606]. Van de geboorte is aangifte gedaan [bron: akte 391].

Kinderen van Franciscus en Johanna:

1 Catharina Christiana Hopmans [Quma0083408], geboren op 27-01-1928 in Bergen op Zoom. Volgt VIII-hs.
2 Adrianus Johannes Hopmans [Quma0083408], geboren op 18-11-1929 in Bergen op Zoom.
3 Christianus Cornelius (Sjaan) Hopmans [Quma0083408], geboren op 13-02-1934 in Bergen op Zoom. Volgt VIII-ht.
4 Petrus Johannes Hopmans [Quma0083408], geboren op 13-02-1934 in Bergen op Zoom.
5 Opvraagbaar via info@stichtingQuMa.nl.

VII-fw Johanna Adriana Hopmans [Quma0091405] is geboren op 10-05-1902 in Bergen op Zoom, dochter van Christianus Hopmans [QuMa0131605] (zie VI-bg) en Johanna Cornelia Stok [Quma0091404]. Van de geboorte is aangifte gedaan [bron: akte 169]. Johanna trouwde, 20 jaar oud, op 09-11-1922 in Bergen op Zoom met **Leonardus Stok [QuMa0020804]**, 23 jaar oud. Leonardus is geboren op 28-07-1899 in Halsteren, zoon van Jacobus Stok [QuMa0033404] en Johanna Goossens [QuMa0020803]. Van de geboorte is aangifte gedaan [bron: akte 66].

Kind van Johanna en Leonardus:

1 Sebastianus Stok [QuMa0020805], geboren in 1929.

VII-fx Martinus Hopmans [Quma0091405] is geboren op 05-08-1904 in Bergen op Zoom, zoon van Christianus Hopmans [QuMa0131605] (zie VI-bg) en Johanna Cornelia Stok [Quma0091404]. Van de geboorte is aangifte gedaan [bron: akte 269]. Martinus is overleden op 12-08-1942 in Bergen op Zoom, 38 jaar oud. Van het overlijden is aangifte gedaan [bron: akte 233]. Martinus trouwde, 20 jaar oud, op 03-02-1925 in Bergen op Zoom met **Johanna Withagen [Quma0085006]**, 20 jaar oud. Johanna is geboren op 01-08-1904 in Bergen op Zoom, dochter van Leonardus Arnoldus Withagen [Quma0085005] en Maria Nuijten [QuMa0166606]. Van de geboorte is aangifte gedaan [bron: akte 264]. Johanna is overleden op 29-09-1987 in Bergen op Zoom, 83 jaar oud. Johanna trouwde later op 31-05-1945 in Bergen op Zoom met Wilhelmus Cornelis van Dessel [QuMa0130207] (geb. 1899).

Kinderen van Martinus en Johanna:

1 Maria Christina Hopmans [Quma0085007], geboren op 07-07-1926 in Bergen op Zoom.
2 Johanna Helena Hopmans [Quma0085007], geboren op 28-02-1928 in Bergen op Zoom.
3 Christianus Maria Hopmans [Quma0085007], geboren op 01-04-1930 in Bergen op Zoom.
4 Johanna Cornelia Hopmans [Quma0085007], geboren in 1931. Volgt VIII-hu.
5 Cornelia Helena Hopmans [Quma0085007], geboren op 27-05-1934 in Bergen op Zoom.
6 Opvraagbaar via info@stichtingQuMa.nl.
7 Opvraagbaar via info@stichtingQuMa.nl. Volgt VIII-hv.

VII-fy Cornelia Maria Hopmans [Quma0091405] is geboren op 17-09-1907 in Bergen op Zoom, dochter van Christianus Hopmans [QuMa0131605] (zie VI-bg) en Johanna Cornelia Stok [Quma0091404]. Van de geboorte is aangifte gedaan [bron: akte 331]. Cornelia trouwde, 25 jaar oud, op 24-08-1933 in Bergen op Zoom met **Adrianus Tempelaars [QuMa0010403]**, 27 jaar oud. Adrianus is geboren op 27-08-1905 in Bergen op Zoom, zoon van Godefridus Tempelaars en Philomena Goossens [QuMa0010402]. Van de geboorte is aangifte gedaan [bron: akte 299].

VII-fz Hubertus Hopmans [Quma0091405] is geboren op 01-08-1910 in Bergen op Zoom, zoon van Christianus Hopmans [QuMa0131605] (zie VI-bg) en Johanna Cornelia Stok [Quma0091404]. Hubertus trouwde, 25 jaar oud, op 20-02-1936 in Bergen op Zoom met **Johanna Petronella Hagenaars [Quma0083406]**, 22 jaar oud. Johanna is geboren op 27-08-1913 in Bergen op Zoom, dochter van Petrus Paulus Hagenaars [QuMa0133606] en Petronella Langenberg [Quma0083405].

Kinderen van Hubertus en Johanna:

1 Opvraagbaar via info@stichtingQuMa.nl.
2 Opvraagbaar via info@stichtingQuMa.nl.
3 Opvraagbaar via info@stichtingQuMa.nl.

VII-ga Cornelia Hopmans [Quma0091405] is geboren op 04-08-1912 in Bergen op Zoom, dochter van Christianus Hopmans [QuMa0131605] (zie VI-bg) en Johanna Cornelia Stok [Quma0091404]. Van de geboorte is aangifte gedaan [bron: akte 314]. Cornelia is overleden op 10-09-1972 in Bergen op Zoom, 60 jaar oud. Cornelia trouwde, 20 jaar oud, op 13-10-1932 in Bergen op Zoom met **Daniël Gillis Linders [Quma0042404]**, 25 jaar oud. Daniël is geboren op 11-05-1907 in Bergen op Zoom, zoon van Adrianus Linders [Quma0042403] en Maria Barbara Touw. Daniël is overleden op 16-08-1993 in Bergen op Zoom, 86 jaar oud.

Kinderen van Cornelia en Daniël:

1 Adrianus Johanna Christianus (Ad) Linders [Quma0042405], geboren op 12-07-1934 in Bergen op Zoom. Volgt VIII-hw.
2 Opvraagbaar via info@stichtingQuMa.nl.
3 Christianus Johannes Maria Linders [Quma0042405], geboren op 15-08-1938 in Bergen op Zoom. Volgt VIII-hx.
4 Opvraagbaar via info@stichtingQuMa.nl. Volgt VIII-hy.

5 Opvraagbaar via info@stichtingQuMa.nl. Volgt VIII-hz.

VII-gb Cornelis Petrus Hopmans [Quma0091405] is geboren op 01-03-1914 in Bergen op Zoom, zoon van Christianus Hopmans [QuMa0131605] (zie VI-bg) en Johanna Cornelia Stok [Quma0091404]. Cornelis is overleden op 28-04-2001 in Bergen op Zoom, 87 jaar oud. Hij is begraven op 03-05-2001 in Bergen op Zoom. Cornelis trouwde, 24 jaar oud, op 25-08-1938 in Bergen op Zoom met **Petronella Johanna Jacoba Franken [QuMa0032206]**, 23 jaar oud. Petronella is geboren op 12-04-1915 in Bergen op Zoom, dochter van Martinus Cornelis Franken [QuMa0032205] en Maria Johanna Musters [Quma0085005]. Petronella is overleden op 03-03-2006 in Bergen op Zoom, 90 jaar oud. Zij is begraven op 09-03-2006 in Bergen op Zoom.

Kinderen van Cornelis en Petronella:

1 Christianus Hopmans [QuMa0032207], geboren op 02-06-1939 in Bergen op Zoom. Christianus is overleden.
2 Opvraagbaar via info@stichtingQuMa.nl. Volgt VIII-ia.
3 Opvraagbaar via info@stichtingQuMa.nl. Volgt VIII-ib.
4 Opvraagbaar via info@stichtingQuMa.nl. Volgt VIII-ic.
5 Opvraagbaar via info@stichtingQuMa.nl. Volgt VIII-id.

VII-gc Anna Cornelia Hopmans [QuMa0046004] is geboren op 08-02-1894 in Bergen op Zoom, dochter van Jacobus Hopmans [QuMa0131605] (zie VI-bh) en Laurentia van Dessel [QuMa0046003]. Van de geboorte is aangifte gedaan [bron: akte 47]. Anna is overleden op 28-11-1963 in Bergen op Zoom, 69 jaar oud. Van het overlijden is aangifte gedaan [bron: akte 343]. Anna trouwde, 24 jaar oud, op 30-12-1918 in Bergen op Zoom [bron: akte 145] met **Joannes Antonius van Oudheusden**, 25 jaar oud. Joannes is geboren op 17-09-1893 in Herpt, zoon van Jacobus Adrianus van Oudheusden en Antonia Johanna Nijs. Joannes is overleden op 02-05-1955 in ’s Hertogenbosch, 61 jaar oud. Van het overlijden is aangifte gedaan [bron: akte 165].

Kinderen van Anna en Joannes:

1 Laurentia Jacoba van Oudheusden [QuMa0046005], geboren op 02-11-1919 in Bergen op Zoom. Volgt VIII-ie.
2 Catharina Johanna van Oudheusden [QuMa0046005], geboren in 1922. Volgt VIII-if.
3 Antonia Jacoba van Oudheusden [QuMa0046005], geboren op 15-03-1922 in Bergen op Zoom. Volgt VIII-ig.
4 Nicolaas Petrus van Oudheusden [QuMa0046005], geboren op 09-06-1924. Volgt VIII-ih.
5 Johanna Wilhelmina Theodora van Oudheusden [QuMa0046005], geboren op 08-10-1926 in Bergen op Zoom. Volgt VIII-ii.
6 Petronella Hendrica van Oudheusden [QuMa0046005], geboren op 23-11-1930 in Bergen op Zoom. Petronella is overleden op 25-01-1992 in Etten-Leur, 61 jaar oud.
7 Berdina Johanna van Oudheusden [QuMa0046005], geboren op 14-07-1932 in Bergen op Zoom. Volgt VIII-ij.

VII-gd Pieternella Hopmans [QuMa0046004] is geboren op 29-02-1896 in Bergen op Zoom, dochter van Jacobus Hopmans [QuMa0131605] (zie VI-bh) en

Laurentia van Dessel [QuMa0046003]. Van de geboorte is aangifte gedaan [bron: akte 80]. Pieternella is overleden op 05-11-1925 in Bergen op Zoom, 29 jaar oud. Pieternella trouwde, 21 jaar oud, op 30-04-1917 in Bergen op Zoom met **Petrus Johannes Marinus Proost**, 25 jaar oud. Petrus is geboren op 03-10-1891 in Bergen op Zoom, zoon van Wilhelmus Johannes Proost en Hendrina Withagen. Van de geboorte is aangifte gedaan [bron: akte 376]. Petrus trouwde later op 24-06-1926 in Bergen op Zoom met Pietronella Verheijden (geb. 1893).

VII-ge Johanna Petronella Hopmans [QuMa0046004] is geboren op 24-05-1901 in Bergen op Zoom, dochter van Jacobus Hopmans [QuMa0131605] (zie VI-bh) en Laurentia van Dessel [QuMa0046003]. Van de geboorte is aangifte gedaan [bron: akte 199]. Johanna is overleden op 30-04-1942 in Bergen op Zoom, 40 jaar oud. Johanna trouwde, 29 jaar oud, op 01-09-1930 in Bergen op Zoom met **Antonius Bernulphus Reinirius Klaassen**, 23 jaar oud. Antonius is geboren op 09-08-1907 in Steenbergen, zoon van Antonius Hermanus Bernulphus Klaassen en Adriana Maria Willemse. Van de geboorte is aangifte gedaan [bron: akte 164]. Antonius trouwde later op 11-05-1943 in Nijmegen met Johanna Hendrika Kaal (geb. 1917).

Kinderen van Johanna en Antonius:

1 Laurentia Antonia Cornelia Klaassen [QuMa0046005], geboren op 05-07-1932 in Bergen op Zoom.
2 Opvraagbaar via info@stichtingQuMa.nl.

VII-gf Johannes Baptist Hopmans [QuMa0046004] is geboren op 15-10-1904 in Bergen op Zoom, zoon van Jacobus Hopmans [QuMa0131605] (zie VI-bh) en Laurentia van Dessel [QuMa0046003]. Van de geboorte is aangifte gedaan [bron: akte 358]. Johannes:
(1) trouwde, 25 jaar oud, op 24-07-1930 in Bergen op Zoom met **Johanna Petronella Wanrooij**, 24 jaar oud. Johanna is geboren op 16-04-1906 in Bergen op Zoom, dochter van Cornelis Wanrooij en Maria Josephina van der Meeren. Johanna is overleden op 06-09-1934 in Bergen op Zoom, 28 jaar oud. Van het overlijden is aangifte gedaan [bron: akte 203].
(2) trouwde, 31 jaar oud, op 21-07-1936 in Zevenbergen met **Huberdina Cornelia Janssen**, 28 jaar oud. Huberdina is geboren op 15-02-1908 in Zevenbergen, dochter van Mattheus Janssen en Cornelia Johanna van de Nobele. Van de geboorte is aangifte gedaan [bron: Akte 48].

Kinderen van Johannes en Johanna:

1 Laurentia Jacoba Maria Hopmans [QuMa0046005], geboren op 27-07-1931 in Bergen op Zoom.
2 Cornelis Anna Maria Hopmans [QuMa0046005], geboren op 05-08-1934 in Bergen op Zoom.

Kinderen van Johannes en Huberdina:

3 Opvraagbaar via info@stichtingQuMa.nl.
4 Opvraagbaar via info@stichtingQuMa.nl.

VII-gg Catharina Hopmans [QuMa0046004] is geboren op 16-04-1907 in Bergen op Zoom, dochter van Jacobus Hopmans [QuMa0131605] (zie VI-bh) en

Laurentia van Dessel [QuMa0046003]. Catharina trouwde, 24 jaar oud, op 04-02-1932 in Bergen op Zoom met **Philippus Marinus Pikaar [QuMa0093605]**, 25 jaar oud. Philippus is geboren op 06-10-1906 in Bergen op Zoom, zoon van Jacobus Daniel Pikaar en Maria Elisabeth Verbraak [Quma0093604]. Van de geboorte is aangifte gedaan [bron: akte 356]. Philippus is overleden op 22-04-1943 in Bergen op Zoom, 36 jaar oud.

VII-gh Hendrikus Hopmans [QuMa0046004] is geboren op 23-03-1909 in Bergen op Zoom, zoon van Jacobus Hopmans [QuMa0131605] (zie VI-bh) en Laurentia van Dessel [QuMa0046003]. Hendrikus trouwde, 23 jaar oud, op 25-08-1932 in Bergen op Zoom met **Catharina Machielsen [QuMa0085005]**, 23 jaar oud. Catharina is geboren op 22-11-1908 in Bergen op Zoom, dochter van Christiaan Machielsen [Quma0088004] en Jacoba Maria Verdult [Quma0085004]. Van de geboorte is aangifte gedaan [bron: akte 421]. Catharina is overleden op 17-04-1990 in Bergen op Zoom, 81 jaar oud.

Kinderen van Hendrikus en Catharina:

1 Jacoba Laurentia Hopmans [QuMa0046005], geboren op 08-07-1933 in Bergen op Zoom.
2 Opvraagbaar via info@stichtingQuMa.nl.
3 Opvraagbaar via info@stichtingQuMa.nl.
4 Opvraagbaar via info@stichtingQuMa.nl.

VII-gi Petrus Gerardus Hopmans [QuMa0046004] is geboren op 17-06-1915 in Bergen op Zoom, zoon van Jacobus Hopmans [QuMa0131605] (zie VI-bh) en Laurentia van Dessel [QuMa0046003]. Petrus trouwde, 26 jaar oud, op 27-11-1941 in Bergen op Zoom met **Helena Anthonia Schoremans**, 25 jaar oud. Helena is geboren op 30-01-1916 in Bergen op Zoom, dochter van Thomas Schoremans en Antonia Helena Hilt. Van de geboorte is aangifte gedaan [bron: akte 44].

Kind van Petrus en Helena:

1 Opvraagbaar via info@stichtingQuMa.nl.

VII-gj Johanna Cornelia van Pul [Quma0041805] is geboren op 21-04-1905 in Bergen op Zoom, dochter van Adrianus van Pul [Quma0041804] en Antonetta Hopmans [QuMa0131605] (zie VI-bi). Johanna trouwde, 22 jaar oud, op 16-02-1928 in Bergen op Zoom met **Johannes Laurentius Demmers [QuMa0161608]**, 25 jaar oud. Johannes is geboren op 29-06-1902 in Bergen op Zoom, zoon van Leonardus Demmers [Quma0242206] en Adriana Christina Verraes [QuMa0161607]. Van de geboorte is aangifte gedaan [bron: Akte 221].

Kinderen van Johanna en Johannes:

1 Leonardus Demmers [Quma0041806], geboren op 28-12-1928 in Halsteren.
2 Antonetta Johanna Demmers [Quma0041806], geboren op 14-09-1930 in Halsteren.
3 Cornelis Catharina Demmers [Quma0041806], geboren op 30-11-1932 in Halsteren.
4 Johanna Adriana Demmers [Quma0041806], geboren op 08-10-1935 in Halsteren.
5 Opvraagbaar via info@stichtingQuMa.nl.

VII-gk Maria Johanna Verbiest [QuMa0131606] is geboren op 07-01-1907 in Bergen op Zoom, dochter van Adrianus Verbiest [QuMa0131605] (zie VI-bj) en Johanna van Broekhoven [QuMa0370606]. Maria is overleden op 23-07-1987 in Putte, 80 jaar oud. Maria trouwde met **Petrus Theewis**.

VII-gl Wilhelmina Dietvorst [QuMa0035804] is geboren op 30-09-1891 in Bergen op Zoom, dochter van Johannes Franciscus Dietvorst [Quma0072404] (zie VI-bk) en Maria Adriana van de Riet [QuMa0035803]. Van de geboorte is aangifte gedaan [bron: akte 368]. Wilhelmina trouwde, 28 jaar oud, op 01-07-1920 in Bergen op Zoom [bron: akte 69] met **Franciscus Marinus Videler [Quma0070807]**, 26 jaar oud. Franciscus is geboren op 18-09-1893 in Bergen op Zoom, zoon van Cornelis Videler [Quma0070806] en Helena van Kaam [QuMa0129206]. Van de geboorte is aangifte gedaan [bron: akte 331].

Kinderen van Wilhelmina en Franciscus:

1 Maria Cornelia Videler [QuMa0035805], geboren op 10-08-1921 in Bergen op Zoom. Volgt VIII-ik.
2 Helena Johanna Videler, geboren op 24-09-1923 in Bergen op Zoom.

VII-gm Engelina Maria Dietvorst [QuMa0035804] is geboren op 10-04-1895 in Bergen op Zoom, dochter van Johannes Franciscus Dietvorst [Quma0072404] (zie VI-bk) en Maria Adriana van de Riet [QuMa0035803]. Van de geboorte is aangifte gedaan [bron: akte 146]. Engelina trouwde, 22 jaar oud, op 28-06-1917 in Bergen op Zoom [bron: akte 67] met **Antonius Marinus Elst [Quma0261006]**, 27 jaar oud. Antonius is geboren op 26-01-1890 in Bergen op Zoom, zoon van Cornelis Elst en Anna Victoria Dagelinckx [Quma0261005]. Van de geboorte is aangifte gedaan [bron: akte 34].

VII-gn Dionisius Christianus Dietvorst [QuMa0035804] is geboren op 09-06-1896 in Bergen op Zoom, zoon van Johannes Franciscus Dietvorst [Quma0072404] (zie VI-bk) en Maria Adriana van de Riet [QuMa0035803]. Van de geboorte is aangifte gedaan [bron: Akte 222]. Dionisius trouwde, 24 jaar oud, op 08-07-1920 in Bergen op Zoom [bron: akte 74] met **Johanna Wilhelmina van den Boom [Quma0091005]**, 24 jaar oud. Johanna is geboren op 21-01-1896 in Bergen op Zoom, dochter van Johannes (Jan) van den Boom [QuMa0166606] en Maria Louisa Pauwelsen [Quma0091004]. Van de geboorte is aangifte gedaan [bron: Akte 24].

Kinderen van Dionisius en Johanna:

1 Johannes Franciscus Dietvorst [QuMa0035805], geboren op 26-05-1923 in Bergen op Zoom. Volgt VIII-il.
2 Josephus Johannes Antonius (Jos) Dietvorst [QuMa0035805], geboren op 13-11-1925 in Bergen op Zoom. Volgt VIII-im.

VII-go Johanna Catharina Dietvorst [Quma0072405] is geboren op 19-10-1895 in Bergen op Zoom, dochter van Christianus Dietvorst [Quma0072404] (zie VI-bm) en Maria Cornelia Musters [QuMa0290606]. Van de geboorte is aangifte gedaan [bron: akte 372]. Johanna is overleden op 08-06-1967 in Bergen op Zoom, 71 jaar oud. Van het overlijden is aangifte gedaan [bron: akte 193]. Johanna trouwde, 24 jaar oud, op 13-01-1920 in Halsteren [bron: Akte 2] met **Michaell Johannes Baptist Koolen [Quma0067006]**, 24

jaar oud. Michaell is geboren op 29-12-1895 in Woensdrecht, zoon van Adrianus Koolen [QuMa0495209] en Anna Maria Gelten [Quma0067005].

Kinderen van Johanna en Michaell:

1 Adrianus Koolen [Quma0072406], geboren op 29-10-1920 in Woensdrecht. Volgt VIII-in.
2 Christianus Adrianus (Sjaan) Koolen [Quma0072406], geboren op 27-02-1923 in Ossendrecht. Volgt VIII-io.

VII-gp Pieternella Dietvorst [Quma0072405] is geboren op 11-02-1898 in Bergen op Zoom, dochter van Christianus Dietvorst [Quma0072404] (zie VI-bm) en Maria Cornelia Musters [QuMa0290606]. Pieternella is overleden op 28-03-1981 in Bergen op Zoom, 83 jaar oud. Pieternella trouwde, 23 jaar oud, op 31-01-1922 in Halsteren [bron: akte 5] met **Marinus Timmermans [QuMa0166607]**, 27 jaar oud. Marinus is geboren op 11-04-1894 in Oud Vossemeer, zoon van Leonardus Timmermans [QuMa0166606] en Antonia de Klerk. Marinus is overleden op 10-01-1977 in Oud Vossemeer, 82 jaar oud.

VII-gq Antonius Dietvorst [Quma0072405] is geboren op 17-08-1903 in Halsteren, zoon van Christianus Dietvorst [Quma0072404] (zie VI-bm) en Maria Cornelia Musters [QuMa0290606]. Antonius is overleden op 30-01-1984 in Bergen op Zoom, 80 jaar oud. Hij is begraven op 02-02-1984 in Halsteren. Antonius trouwde, 28 jaar oud, op 19-08-1931 in Halsteren met **Johanna van Oevelen [QuMa0035805]**, 25 jaar oud. Johanna is geboren op 19-12-1905 in Halsteren, dochter van Marijn van Oevelen [QuMa0139006] en Antonia Bakx [QuMa0035804]. Johanna is overleden op 07-01-1981 in Bergen op Zoom, 75 jaar oud. Zij is begraven op 10-01-1981 in Halsteren.

Kinderen van Antonius en Johanna:

1 Rosa Dietvorst [QuMa0035806], geboren in 1933.
2 Sjaan Dietvorst [QuMa0035806], geboren in 1935. Volgt VIII-ip.

VII-gr Pieternella van Gemst is geboren op 13-02-1892 in Woensdrecht, dochter van Anthonius van Gemst en Philomina Jacomina Verbiest [Quma0091004] (zie VI-bo). Van de geboorte is aangifte gedaan [bron: akte 7]. Pieternella is overleden op 01-11-1963 in Rotterdam, 71 jaar oud. Pieternella trouwde, 20 jaar oud, op 30-09-1912 in Woensdrecht met **Franciscus Adrianus Stuijts [Quma0091004]**, 23 jaar oud. Franciscus is geboren op 16-11-1888 in Woensdrecht, zoon van Marinus Stuijts [QuMa0182204] en Maria Catharina Dekkers [Quma0091003]. Franciscus is overleden op 08-03-1958 in Rotterdam, 69 jaar oud.

Kinderen van Pieternella en Franciscus:

1 Maria Catharina Stuijts [Quma0091005], geboren op 20-04-1914 in Woensdrecht. Volgt VIII-iq.
2 Leopoldus Cornelis Stuijts [Quma0091005], geboren op 06-07-1918 in Woensdrecht. Volgt VIII-ir.

VII-gs Paulus van Gemst [Quma0091005] is geboren in 1896 in Woensdrecht, zoon van Anthonius van Gemst en Philomina Jacomina Verbiest [Quma0091004] (zie VI-bo).

Paulus trouwde, 25 of 26 jaar oud, op 04-01-1922 in Woensdrecht met **Maria Stuijts [QuMa0020904]**, 21 jaar oud. Maria is geboren op 31-05-1900 in Woensdrecht, dochter van Antonius Stuijts [QuMa0020903] en Adriana Heijmans [QuMa0122606].

VII-gt Johannes Verbiest [Quma0086606] is geboren op 20-03-1891 in Woensdrecht, zoon van Petrus Henricus Verbiest [Quma0091004] (zie VI-bp) en Louisa Linders [Quma0086605]. Johannes trouwde, 20 jaar oud, op 16-08-1911 in Woensdrecht [bron: akte 20] met **Magdalena Louisa Palinckx [QuMa0042805]**, 19 jaar oud. Magdalena is geboren op 15-10-1891 in Woensdrecht, dochter van Cornelis Hubertus Palinckx [Quma0082804] en Maria Adriana Pals [QuMa0042804].

VII-gu Anna Verbiest [Quma0086606] is geboren op 12-09-1900 in Woensdrecht, dochter van Petrus Henricus Verbiest [Quma0091004] (zie VI-bp) en Louisa Linders [Quma0086605]. Anna trouwde met **Cornelis Johannes van Geel [Quma0083406]**. Cornelis is geboren op 19-06-1901 in Woensdrecht, zoon van Pieter Jan van Geel [Quma0083405] en Johanna van Oevelen [QuMa0297606].

Kinderen van Anna en Cornelis:

1 Petrus Johannes van Geel [Quma0083407], geboren op 26-10-1932 in Bergen op Zoom.
2 Johanna Petronella Louisa van Geel [Quma0083407], geboren op 19-03-1935 in Bergen op Zoom.
3 Johannes Marinus van Geel [Quma0083407], geboren op 05-05-1937 in Bergen op Zoom. Volgt VIII-is.

VII-gv Petrus Johannes Verbiest [Quma0091005] is geboren op 01-08-1898 in Woensdrecht, zoon van Henricus Verbiest [Quma0091004] (zie VI-br) en Johanna Catharina Stuijts [QuMa0182205]. Van de geboorte is aangifte gedaan [bron: akte 47]. Petrus is overleden op 07-06-1973, 74 jaar oud. Hij is begraven in Woensdrecht. Petrus trouwde, 33 jaar oud, op 26-01-1932 in Woensdrecht met **Catharina van Meir [QuMa0022603]**, 24 jaar oud. Catharina is geboren op 30-07-1907 in Woensdrecht, dochter van Johannes Baptist van Meir [QuMa0022602] en Johanna van Loon [QuMa0333207]. Van de geboorte is aangifte gedaan [bron: akte 76].

Kind van Petrus en Catharina:

1 Alphonsius Verbiest [QuMa0022604], geboren op 03-10-1927 in Woensdrecht. Alphonsius is overleden.

VII-gw Elisabeth Laurentia Verbiest is geboren op 25-06-1910 in Woensdrecht, dochter van Henricus Verbiest [Quma0091004] (zie VI-br) en Johanna Catharina Stuijts [QuMa0182205]. Van de geboorte is aangifte gedaan [bron: akte 47]. Elisabeth trouwde met **Rochus van den Bergh [Quma0088406]**. Rochus is geboren op 25-05-1908 in Woensdrecht, zoon van Petrus van den Bergh [Quma0088405] en Elisabeth Pals.

Kinderen van Elisabeth en Rochus:

1 Johanna Petronella van den Bergh [Quma0088407], geboren op 30-11-1923 in Woensdrecht. Volgt VIII-it.
2 Elisa Hendrika van den Bergh [Quma0088407], geboren op 20-01-1925 in Woensdrecht. Elisa is overleden.

3 Maria Petronella van den Bergh [Quma0088407], geboren op 14-08-1929 in Woensdrecht. Maria is overleden.

VII-gx Johanna Petronella van Loon [Quma0091005] is geboren op 10-09-1903 in Woensdrecht, dochter van Franciscus van Loon [QuMa0291007] en Elisabeth Verbiest [Quma0091004] (zie VI-bt). Johanna trouwde, 19 jaar oud, op 24-07-1923 in Woensdrecht met **Alphonsus Jacobus Michielsen [QuMa0283407]**, 22 jaar oud. Alphonsus is geboren op 14-09-1900 in Woensdrecht, zoon van Johannes Michielsen [QuMa0283406] en Josepha Verheezen. Van de geboorte is aangifte gedaan [bron: akte 84].

Kinderen van Johanna en Alphonsus:

1 Elisabeth Maria Michielsen [Quma0091006], geboren op 07-09-1923 in Woensdrecht.
2 Josepha Michielsen [Quma0091006], geboren op 24-08-1925 in Woensdrecht.
3 Philomena Maria Michielsen [Quma0091006], geboren op 27-11-1926 in Woensdrecht.
4 Petrus Johannes Michielsen [Quma0091006], geboren op 26-02-1929 in Woensdrecht.
5 Antonetta Johanna Michielsen [Quma0091006], geboren op 05-10-1930 in Woensdrecht.
6 Cornelia Theodora Michielsen [Quma0091006], geboren op 30-11-1932 in Woensdrecht.
7 Louisa Hendrica Michielsen [Quma0091006], geboren op 02-01-1934 in Woensdrecht.
8 Johannes Michielsen [Quma0091006], geboren op 03-09-1935 in Woensdrecht.
9 Opvraagbaar via info@stichtingQuMa.nl.
10 Opvraagbaar via info@stichtingQuMa.nl.

VII-gy Petrus Johannes van Loon [Quma0091005] is geboren op 04-11-1905 in Woensdrecht, zoon van Franciscus van Loon [QuMa0291007] en Elisabeth Verbiest [Quma0091004] (zie VI-bt). Van de geboorte is aangifte gedaan op 04-11-1905 [bron: akte 116]. Petrus trouwde, 23 jaar oud, op 22-02-1929 in Nieuw Borgvliet met **Philomena Hopmans [Quma0061205]**, 23 jaar oud. Philomena is geboren op 15-01-1906 in Woensdrecht, dochter van Cornelis Johannes Hopmans [Quma0066205] en Jacoba van den Boom [Quma0061204]. Van de geboorte is aangifte gedaan op 15-01-1906 [bron: akte 3].

VII-gz Jacobus van Loon [Quma0091005] is geboren op 27-08-1912 in Woensdrecht, zoon van Franciscus van Loon [QuMa0291007] en Elisabeth Verbiest [Quma0091004] (zie VI-bt). Jacobus trouwde met **Juliana van Bruggen [Quma0041305]**. Juliana is geboren op 06-07-1921 in Woensdrecht, dochter van Petrus van Bruggen [QuMa0271606] en Cornelia Suijkerbuijk [Quma0041304]. Van de geboorte is aangifte gedaan [bron: akte 62]. Juliana is overleden op 23-01-2005 in Ossendrecht, 83 jaar oud. Zij is begraven op 27-01-2005 in Hoogerheide. Juliana trouwde later met Kees Dekkers (1922-2009).

Kinderen van Jacobus en Juliana:

1 Maria F.E. van Loon [Quma0041306], geboren op 27-03-1948 in Woensdrecht. Maria is overleden op 10-06-1976 in Kalmthout, 28 jaar oud.

2 Opvraagbaar via info@stichtingQuMa.nl. Volgt VIII-iu.

VII-ha Johannes van den Boom [Quma0072405] is geboren op 05-12-1884 in Bergen op Zoom, zoon van Johannes Adrianus van den Boom en Johanna Maria Dietvorst [Quma0072404] (zie VI-bv). Johannes trouwde, 24 jaar oud, op 17-05-1909 in Bergen op Zoom [bron: akte 47] met **Cornelia Maria Withagen**, 22 jaar oud. Cornelia is geboren op 29-05-1886 in Bergen op Zoom, dochter van Johannes Withagen [QuMa1057009] en Maria Wuijts.

Kinderen van Johannes en Cornelia:

1 Adrianus Johannes van den Boom [Quma0072406], geboren op 01-04-1910 in Bergen op Zoom. Van de geboorte is aangifte gedaan [bron: akte 124]. Adrianus is overleden op 30-03-1911 in Bergen op Zoom, 11 maanden oud. Van het overlijden is aangifte gedaan [bron: akte 100].
2 Maria Johanna van den Boom [Quma0072406], geboren op 08-10-1911 in Bergen op Zoom. Van de geboorte is aangifte gedaan [bron: akte 343]. Maria is overleden op 10-04-1912 in Bergen op Zoom, 6 maanden oud.
3 Maria Johanna van den Boom [Quma0072406], geboren op 05-09-1912 in Bergen op Zoom. Van de geboorte is aangifte gedaan [bron: akte 364].
4 Sebastianus van den Boom [Quma0072406], geboren op 27-02-1915 in Bergen op Zoom. Van de geboorte is aangifte gedaan [bron: akte 99].
5 Johannes Franciscus van den Boom [Quma0072406], geboren op 21-11-1922 in Bergen op Zoom. Van de geboorte is aangifte gedaan [bron: akte 450].

VII-hb Petronella Cornelia van den Boom [Quma0072405] is geboren op 09-10-1886 in Bergen op Zoom, dochter van Johannes Adrianus van den Boom en Johanna Maria Dietvorst [Quma0072404] (zie VI-bv). Van de geboorte is aangifte gedaan [bron: akte 360]. Petronella trouwde, 24 jaar oud, op 11-05-1911 in Bergen op Zoom [bron: akte 42] met **Franciscus Verboven [Quma0086606]**, 24 jaar oud. Franciscus is geboren op 13-01-1887 in Bergen op Zoom, zoon van Marinus Verboven [Quma0091803] en Philomena Lambregts [Quma0086605].

VII-hc Sebastianus van den Boom [Quma0072405] is geboren op 07-09-1889 in Bergen op Zoom, zoon van Johannes Adrianus van den Boom en Johanna Maria Dietvorst [Quma0072404] (zie VI-bv). Sebastianus is overleden op 12-03-1949 in Bergen op Zoom, 59 jaar oud. Sebastianus trouwde, 19 jaar oud, op 04-02-1909 in Bergen op Zoom [bron: akte 12] met **Appolonia Tax**, 22 jaar oud. Appolonia is geboren op 04-01-1887 in Bergen op Zoom, dochter van Antonius Tax en Maria Wilhelmina Gillesen. Appolonia is overleden op 28-04-1963 in Bergen op Zoom, 76 jaar oud.

Kinderen van Sebastianus en Appolonia:

1 Adrianus Johannes van den Boom [Quma0072406], geboren op 14-02-1910 in Bergen op Zoom. Volgt VIII-iv.
2 Doodgeboren Zoon van den Boom [Quma0072406], levenloos geboren zoon, geboren op 19-09-1911 in Bergen op Zoom.
3 Antonius Marinus van den Boom [Quma0072406], geboren op 18-10-1912 in Bergen op Zoom. Volgt VIII-iw.
4 Johannes Marinus van den Boom [Quma0072406], geboren op 19-08-1914 in Bergen op Zoom. Johannes is overleden op 21-07-1915 in Bergen op Zoom, 11 maanden oud.

5 Johannes Marinus van den Boom [Quma0072406], geboren op 22-04-1916 in Bergen op Zoom. Johannes is overleden op 07-06-1991 in Bergen op Zoom, 75 jaar oud.
6 Petronella Hendrika van den Boom [Quma0072406], geboren op 06-06-1918 in Bergen op Zoom. Volgt VIII-ix.
7 Catharina Francisca van den Boom [Quma0072406], geboren op 06-02-1920 in Bergen op Zoom. Catharina is overleden op 17-01-1977 in Rotterdam, 56 jaar oud.
8 Johanna Petronella van den Boom [Quma0072406], geboren op 23-01-1922 in Bergen op Zoom. Volgt VIII-iy.
9 Cornelis van den Boom [Quma0072406], geboren op 19-05-1923 in Bergen op Zoom. Volgt VIII-iz.
10 Franciscus van den Boom [Quma0072406], geboren op 18-05-1926 in Bergen op Zoom.
11 Johanna Adriana van den Boom [Quma0072406], geboren op 09-11-1928 in Bergen op Zoom.

VII-hd Franciscus Johannes van den Boom [Quma0072405] is geboren op 20-10-1892 in Bergen op Zoom, zoon van Johannes Adrianus van den Boom en Johanna Maria Dietvorst [Quma0072404] (zie VI-bv). Franciscus is overleden op 25-02-1987 in Bergen op Zoom, 94 jaar oud. Franciscus trouwde, 22 jaar oud, op 06-05-1915 in Bergen op Zoom [bron: akte 38] met **Johanna Clasina Cameron [Quma0244807]**, 22 jaar oud. Johanna is geboren op 07-08-1892 in Bergen op Zoom, dochter van Hendricus Johannes Cameron [Quma0244806] en Maria Huberta Klous. Van de geboorte is aangifte gedaan [bron: akte 276]. Johanna is overleden op 20-01-1979 in Bergen op Zoom, 86 jaar oud.

Kinderen van Franciscus en Johanna:

1 Maria Adriana van den Boom [Quma0072406], geboren op 01-02-1916 in Bergen op Zoom.
2 Adriaan Hendricus van den Boom [Quma0072406], geboren op 23-01-1928 in Bergen op Zoom.

VII-he Petrus Johannes van den Boom [Quma0072405] is geboren op 21-03-1898 in Bergen op Zoom, zoon van Johannes Adrianus van den Boom en Johanna Maria Dietvorst [Quma0072404] (zie VI-bv). Van de geboorte is aangifte gedaan [bron: akte 126]. Petrus trouwde, 21 jaar oud, op 28-08-1919 in Bergen op Zoom [bron: akte 130] met **Johanna Koopman [QuMa0043605]**, 21 jaar oud. Johanna is geboren op 28-11-1897 in Bergen op Zoom, dochter van Adrianus Koopman en Willemijna Mouwen [QuMa0043604]. Van de geboorte is aangifte gedaan [bron: akte 420].

Kinderen van Petrus en Johanna:

1 Adrianus van den Boom [QuMa0043606], geboren op 26-01-1920 in Bergen op Zoom. Adrianus is overleden op 12-05-1940 in Heinenoord, 20 jaar oud.
2 Willemijna van den Boom [QuMa0043606], geboren op 01-07-1921 in Bergen op Zoom. Willemijna is overleden op 30-12-1923 in Bergen op Zoom, 2 jaar oud.
3 Johannes van den Boom [QuMa0043606], geboren op 13-07-1924 in Bergen op Zoom.
4 Wilhelmus van den Boom [QuMa0043606], geboren op 01-12-1926 in Bergen op Zoom.

5 Maria Sebastiana (Marie) van den Boom [QuMa0043606], geboren op 18-02-1928 in Bergen op Zoom. Volgt VIII-ja.
6 Willemijna Adriana van den Boom [QuMa0043606], geboren op 18-07-1929 in Bergen op Zoom. Volgt VIII-jb.
7 Petronella Francisca van den Boom [QuMa0043606], geboren op 13-08-1932 in Bergen op Zoom.

VII-hf Cornelis Philippus Dietvorst [Quma0072405] is geboren op 06-07-1888 in Bergen op Zoom, zoon van Petrus Johannes Dietvorst [Quma0072404] (zie VI-bw) en Johanna Wilhelmina Jacoba Jansen. Van de geboorte is aangifte gedaan [bron: Akte 222]. Cornelis is overleden op 06-03-1951 in Bergen op Zoom, 62 jaar oud. Cornelis trouwde, 36 jaar oud, op 12-08-1924 in Wouw [bron: Akte 24] met **Aldegonda Maria Daverveldt [Quma0064606]**, 22 jaar oud. Aldegonda is geboren op 12-12-1901 in Wouw, dochter van Josephus Cornelis Leonardus Daverveldt [Quma0064605] en Maria Johanna Christina (Jeannette) Baar. Van de geboorte is aangifte gedaan op 12-12-1901 [bron: akte 127]. Aldegonda is overleden op 21-03-1990 in Bergen op Zoom, 88 jaar oud. Zij is begraven op 26-03-1990 in Bergen op Zoom.

Kinderen van Cornelis en Aldegonda:

1 Petrus Josephus Antonius Dietvorst [Quma0064607], geboren op 01-02-1926 in Bergen op Zoom. Volgt VIII-jc.
2 Jeannette Theresia Allegonda Maria Dietvorst [Quma0064607], geboren op 12-11-1927 in Bergen op Zoom. Volgt VIII-jd.
3 Josephus Johannes Ludovicus Dietvorst [Quma0064607], geboren op 27-11-1930 in Bergen op Zoom. Volgt VIII-je.

VII-hg Sebastianus Dietvorst [Quma0072405] is geboren op 31-01-1891 in Bergen op Zoom, zoon van Petrus Johannes Dietvorst [Quma0072404] (zie VI-bw) en Johanna Wilhelmina Jacoba Jansen. Van de geboorte is aangifte gedaan [bron: akte 52]. Sebastianus trouwde, 27 jaar oud, op 10-06-1918 in Stramproij met **Anna Maria Dorothea Rietra**, 22 jaar oud. Anna is geboren op 18-03-1896 in Stramproij.

Kinderen van Sebastianus en Anna:

1 Jacobus Ludovicus Dietvorst [Quma0072406], geboren op 13-12-1919 in Gennep.
2 Petrus Johannes Dietvorst [Quma0072406], geboren op 27-08-1921 in Weert.

VII-hh Franciscus Johannes Dietvorst [Quma0072405] is geboren op 10-12-1896 in Bergen op Zoom, zoon van Petrus Johannes Dietvorst [Quma0072404] (zie VI-bw) en Johanna Wilhelmina Jacoba Jansen. Van de geboorte is aangifte gedaan [bron: akte 450]. Franciscus trouwde, 26 jaar oud, op 10-09-1923 in Bergen op Zoom met **Maria Johanna Withagen [QuMa0135406]**, 23 jaar oud. Maria is geboren op 24-02-1900 in Bergen op Zoom, dochter van Jacobus Withagen [QuMa0135405] en Maria Adriana Belet [QuMa0173007]. Van de geboorte is aangifte gedaan [bron: akte 85].

Kinderen van Franciscus en Maria:

1 Petrus Johannes Adriana Dietvorst [Quma0072406], geboren op 23-02-1925 in Bergen op Zoom.

2 Adriana Johanna Cornelia Dietvorst [Quma0072406], geboren op 24-12-1929 in Bergen op Zoom.

VII-hi Johanna Cornelia Dietvorst [Quma0072405] is geboren op 31-03-1896 in Bergen op Zoom, dochter van Sebastiaan Dietvorst [Quma0072404] (zie VI-bx) en Wilhelmina Kas. Johanna is overleden op 15-11-1918 in Bergen op Zoom, 22 jaar oud. Johanna trouwde, 22 jaar oud, op 23-05-1918 in Bergen op Zoom [bron: akte 59] met **Josephus Lambertus Henning [Quma0258409]**, 25 jaar oud. Josephus is geboren op 16-11-1892 in Bergen op Zoom, zoon van Joseph Elisa Henning en Johanna de Klerk [Quma0258408]. Van de geboorte is aangifte gedaan op 16-11-1892 [bron: akte 384]. Josephus is overleden op 04-05-1959 in Bunnik, 66 jaar oud. Hij is begraven op 06-05-1959 in Bunnik. Josephus trouwde later op 07-02-1921 in Bergen op Zoom [bron: akte 15] met Catharina van Oevelen [Quma0083406] (1900-1947).

VII-hj Cornelis Hendrikus Geers [QuMa0023403] is geboren op 16-08-1896 in Halsteren, zoon van Cornelis Franciscus Geers [QuMa0128006] en Maria Mens [QuMa0023402] (zie VI-ca). Cornelis is overleden op 15-09-1983 in Halsteren, 87 jaar oud. Cornelis trouwde met **Elisabeth Jacoba Sebregts [Quma0082805]**. Elisabeth is geboren op 26-12-1901 in Woensdrecht, dochter van Leonardus Sebregts [Quma0094204] en Jacoba Kools [Quma0082804]. Elisabeth is overleden op 22-02-1978 in Halsteren, 76 jaar oud.

Kinderen van Cornelis en Elisabeth:

1 Jacoba Maria Geers [QuMa0023404], geboren op 18-03-1927 in Halsteren.
2 Cornelis Franciscus Geers [QuMa0023404], geboren op 22-02-1930 in Halsteren.

VII-hk Hendricus Cornelis Geers [QuMa0023403] is geboren op 20-02-1902 in Erving (D), zoon van Cornelis Franciscus Geers [QuMa0128006] en Maria Mens [QuMa0023402] (zie VI-ca). Hendricus trouwde, 20 jaar oud, op 02-01-1923 in Halsteren [bron: akte 1] met **Helena Maria Petronella Brouwers [QuMa0084806]**, 18 jaar oud. Helena is geboren op 20-05-1904 in Halsteren, dochter van Pieter Jan Brouwers [Quma0084805] en Pieternel de Vos [Quma0086405]. Helena is overleden op 23-11-1961 in Halsteren, 57 jaar oud. Van het overlijden is aangifte gedaan [bron: Akte 48].

Kinderen van Hendricus en Helena:

1 Petronella Maria Geers [QuMa0023404], geboren op 05-03-1923 in Halsteren. Petronella is overleden op 11-05-1923 in Halsteren, 2 maanden oud. Van het overlijden is aangifte gedaan [bron: akte 31].
2 Cornelis Johannes Geers [QuMa0023404], geboren op 18-02-1924 in Bergen op Zoom. Volgt VIII-jf.
3 Johannes Hendrikus Geers [QuMa0023404], geboren op 25-03-1925 in Halsteren.
4 Franciscus Adrianus Johannes Geers [QuMa0023404], geboren op 14-10-1926 in Halsteren. Volgt VIII-jg.
5 Petronella Geers [QuMa0023404], geboren op 28-11-1934 in Halsteren.
6 Opvraagbaar via info@stichtingQuMa.nl.
7 Opvraagbaar via info@stichtingQuMa.nl. Volgt VIII-jh.

VII-hl Maria Catharina Withagen [QuMa0023403] is geboren op 16-02-1912 in Halsteren, dochter van Franciscus Johannes Adrianus Withagen en Maria Mens [QuMa0023402] (zie VI-ca). Maria trouwde, 19 jaar oud, op 09-04-1931 in Halsteren met **Petrus van Gent**, 20 jaar oud. Petrus is geboren op 19-04-1910 in Bergen op Zoom, zoon van Johannes van Gent en Maria Wilhelmina Taal. Petrus is overleden op 14-03-1982 in Breda, 71 jaar oud.

Kinderen van Maria en Petrus:

1 Johannes van Gent [QuMa0023404], geboren in 1932. Volgt VIII-ji.
2 Franciscus van Gent [QuMa0023404], geboren in 1935.

VII-hm Gabriël Mens [QuMa0020804] is geboren op 31-03-1896 in Halsteren, zoon van Adrianus Mens [QuMa0023402] (zie VI-cb) en Maria Elisabeth Goossens [QuMa0020803]. Gabriël is overleden op 22-01-1972 in Halsteren, 75 jaar oud. Gabriël trouwde, 25 jaar oud, op 10-01-1922 in Halsteren met **Petronella Maria Loos [Quma0086406]**, 21 jaar oud. Petronella is geboren op 20-08-1900 in Halsteren, dochter van Marinus (Marijn) Loos [QuMa0290606] en Helena Stoffels [Quma0086405]. Van de geboorte is aangifte gedaan [bron: akte 68]. Petronella is overleden op 20-12-1975 in Halsteren, 75 jaar oud.

Kinderen van Gabriël en Petronella:

1 Adrianus Mens [QuMa0020805], geboren op 05-06-1922 in Halsteren. Adrianus is overleden op 22-06-1922 in Halsteren, 17 dagen oud.
2 Jacoba Anna Mens [QuMa0020805], geboren op 03-05-1924 in Halsteren.
3 Marinus Mens [QuMa0020805], geboren op 10-10-1926 in Halsteren. Marinus is overleden op 26-08-1927 in Halsteren, 10 maanden oud.
4 Doodgeboren Dochter Mens [QuMa0020805], levenloos geboren dochter, geboren op 19-06-1929 in Halsteren.
5 Cornelia Maria Mens [QuMa0020805], geboren op 14-08-1931 in Halsteren.
6 Maria Helena (Riet) Mens [QuMa0020805], geboren op 02-02-1934 in Halsteren. Volgt VIII-jj.
7 Opvraagbaar via info@stichtingQuMa.nl.
8 Opvraagbaar via info@stichtingQuMa.nl. Volgt VIII-jk.

VII-hn Petrus Mens [QuMa0020804] is geboren op 25-08-1899 in Halsteren, zoon van Adrianus Mens [QuMa0023402] (zie VI-cb) en Maria Elisabeth Goossens [QuMa0020803]. Petrus is overleden op 20-06-1975 in Bergen op Zoom, 75 jaar oud. Hij is begraven in Halsteren [bron: G-260]. Petrus trouwde, 25 jaar oud, op 14-07-1925 in Halsteren [bron: akte 29] met **Cornelia Adriana Schillemans [QuMa0034405]**, 22 jaar oud. Cornelia is geboren op 12-04-1903 in Halsteren, dochter van Jan Schillemans [QuMa0034404] en Johanna IJzermans [QuMa0126404]. Van de geboorte is aangifte gedaan op 13-04-1903 [bron: akte 30]. Cornelia is overleden op 02-05-1967 in Halsteren, 64 jaar oud. Van het overlijden is aangifte gedaan op 03-05-1967 [bron: akte 149].

Kinderen van Petrus en Cornelia:

1 Johanna Mens [QuMa0020805], geboren op 08-01-1926 in Halsteren. Volgt VIII-jl.
2 Adrianus Johannes Mens [QuMa0020805], geboren op 15-02-1927 in Halsteren. Volgt VIII-jm.

3 Maria Cornelia Mens [QuMa0020805], geboren op 11-06-1928 in Halsteren. Maria is overleden op 11-01-1929 in Halsteren, 7 maanden oud.
4 Johannes Adrianus Mens [QuMa0020805], geboren op 22-03-1931. Volgt VIII-jn.
5 Maria Elisabeth Mens [QuMa0020805], geboren op 26-02-1933 in Halsteren. Volgt VIII-jo.
6 Cornelia Johanna (Cor) Mens [QuMa0020805], geboren op 10-01-1937 in Halsteren. Volgt VIII-jp.
7 Elisabeth Cornelia Mens [QuMa0020805], geboren op 07-10-1939 in Halsteren. Volgt VIII-jq.

VII-ho Cornelia Maria Mens [QuMa0020804] is geboren op 19-08-1901 in Halsteren, dochter van Adrianus Mens [QuMa0023402] (zie VI-cb) en Maria Elisabeth Goossens [QuMa0020803]. Cornelia is overleden op 20-12-1988 in Bergen op Zoom, 87 jaar oud. Cornelia trouwde, 21 jaar oud, op 12-09-1922 in Halsteren met **Laurentius Schoonen [QuMa0023003]**, 23 jaar oud. Laurentius is geboren op 17-12-1898 in Bergen op Zoom, zoon van Adrianus Schoonen [QuMa0023002] en Helena van Huffelen. Laurentius is overleden op 05-11-1982 in Bergen op Zoom, 83 jaar oud.

Kinderen van Cornelia en Laurentius:

1 Adrianus Schoonen [QuMa0023004], geboren op 09-08-1923 in Bergen op Zoom.
2 Gabriël Schoonen [QuMa0023004], geboren op 16-01-1925 in Halsteren. Volgt VIII-jr.

VII-hp Johannes Mens [QuMa0020804] is geboren op 19-07-1903 in Halsteren, zoon van Adrianus Mens [QuMa0023402] (zie VI-cb) en Maria Elisabeth Goossens [QuMa0020803]. Johannes is overleden op 04-01-1987 in Halsteren, 83 jaar oud. Hij is begraven op 08-01-1987 in Breda. Johannes trouwde met **Elisabeth Geers**. Elisabeth is geboren op 23-01-1916 in Halsteren. Elisabeth is overleden op 11-08-1998 in Halsteren, 82 jaar oud. Zij is begraven in Bergen op Zoom.

Kinderen van Johannes en Elisabeth:

1 Opvraagbaar via info@stichtingQuMa.nl. Volgt VIII-js.
2 Opvraagbaar via info@stichtingQuMa.nl. Volgt VIII-jt.
3 Opvraagbaar via info@stichtingQuMa.nl. Volgt VIII-ju.
4 Opvraagbaar via info@stichtingQuMa.nl. Volgt VIII-jv.

VII-hq Cornelis Mens [QuMa0020804] is geboren op 31-01-1908 in Halsteren, zoon van Adrianus Mens [QuMa0023402] (zie VI-cb) en Maria Elisabeth Goossens [QuMa0020803]. Cornelis is overleden op 02-12-1998 in Bergen op Zoom, 90 jaar oud. Cornelis trouwde, minstens 34 jaar oud, na 1942 met **Catharina Luijsterburg [QuMa0010603]**, minstens 25 jaar oud. Catharina is geboren op 19-03-1917 in Woensdrecht, dochter van Adrianus Luijsterburg [QuMa0271807] en Adriana van Eekelen [QuMa0010602]. Catharina is overleden op 30-10-1999 in Halsteren, 82 jaar oud. Zij is begraven op 04-11-1999 in Bergen op Zoom. Catharina trouwde voorheen op 16-06-1936 in Woensdrecht met Leonardus Christianus Paassens [QuMa0042805] (1912-1942).

VII-hr Elisabeth Mens [QuMa0020804] is geboren op 15-03-1911 in Bergen op Zoom, dochter van Adrianus Mens [QuMa0023402] (zie VI-cb) en Maria Elisabeth Goossens [QuMa0020803]. Elisabeth is overleden op 12-02-1944 in Halsteren, 32 jaar oud. Zij is begraven [bron: E-71]. Elisabeth trouwde, 23 jaar oud, op 28-06-1934 in Bergen op Zoom met **Cornelis Nefs [Quma0042404]**, 26 jaar oud. Cornelis is geboren op 18-05-1908 in Halsteren, zoon van Pieter Jan Nefs [Quma0042403] en Joanna van de Zande [QuMa0144406]. Cornelis is overleden op 19-12-1979 in Goes, 71 jaar oud. Hij is begraven in Halsteren [bron: Ie-33]. Cornelis trouwde later op 13-02-1947 in Haarlem met Catharina Janssen (1915-1986).

Kinderen van Elisabeth en Cornelis:

1 Maria Johanna (Rie) Nefs [QuMa0020805], geboren op 25-03-1935 in Halsteren. Volgt VIII-jw.
2 Petrus Johannes (Piet) Nefs [QuMa0020805], geboren op 23-04-1937 in Halsteren. Volgt VIII-jx.
3 Johanna Maria Nefs [QuMa0020805], geboren op 20-10-1938 in Halsteren. Volgt VIII-jy.
4 Franciscus Gabriël Nefs [QuMa0020805], geboren op 19-03-1941 in Halsteren. Volgt VIII-jz.
5 Opvraagbaar via info@stichtingQuMa.nl. Volgt VIII-ka.

VII-hs Petrus van Kaam [QuMa0023403] is geboren op 26-07-1896 in Halsteren, zoon van Jan Cornelis van Kaam [Quma0041004] en Adriana Mens [QuMa0023402] (zie VI-cd). Petrus is overleden op 28-05-1986 in Halsteren, 89 jaar oud. Hij is begraven op 31-05-1986 in Halsteren. Petrus trouwde, 24 jaar oud, op 05-04-1921 in Halsteren [bron: akte 13] met **Adriana Cornelia van Loenhout [Quma0066206]**, 23 jaar oud. Adriana is geboren op 26-10-1897 in Halsteren, dochter van Pieter van Loenhout [QuMa0171206] en Joanna Nolbart [Quma0066205]. Adriana is overleden op 15-01-1988 in Halsteren, 90 jaar oud. Zij is begraven op 19-01-1988 in Halsteren.

Kinderen van Petrus en Adriana:

1 Adriana van Kaam [QuMa0023404], geboren in 1921.
2 Petrus Johannes van Kaam [QuMa0023404], geboren op 04-11-1923 in Halsteren. Volgt VIII-kb.
3 Joke van Kaam [QuMa0023404], geboren in 1925. Volgt VIII-kc.
4 Johannes Gabriël van Kaam [QuMa0023404], geboren op 31-07-1927 in Halsteren. Volgt VIII-kd.

VII-ht Maria Catharina van Kaam [QuMa0023403] is geboren op 22-12-1897 in Halsteren, dochter van Jan Cornelis van Kaam [Quma0041004] en Adriana Mens [QuMa0023402] (zie VI-cd). Maria is overleden op 26-01-1969 in Halsteren, 71 jaar oud. Van het overlijden is aangifte gedaan [bron: akte 5]. Maria trouwde, 21 jaar oud, op 01-07-1919 in Halsteren [bron: akte 12] met **Leonardus Langenberg [Quma0083406]**, 29 jaar oud. Leonardus is geboren op 28-07-1889 in Halsteren, zoon van Hendrik Frans Langenberg [Quma0083405] en Johanna Maria Kiemans [QuMa0370606]. Van de geboorte is aangifte gedaan [bron: akte 59].

Kinderen van Maria en Leonardus:

1 Adriana Langenberg [QuMa0023404 watersnood], geboren op 29-09-1919 in Halsteren. Volgt VIII-ke.
2 Hendrik Frans Langenberg [QuMa0023404], geboren op 23-11-1920 in Halsteren. Van de geboorte is aangifte gedaan [bron: akte 163]. Hendrik is overleden op 14-12-1920 in Halsteren, 21 dagen oud. Van het overlijden is aangifte gedaan [bron: akte 119].
3 Johanna Maria Langenberg [QuMa0023404], geboren op 30-05-1923 in Halsteren. Volgt VIII-kf.
4 Elisabeth Langenberg [QuMa0023404], geboren in 1925 in Halsteren. Volgt VIII-kg.

VII-hu Gabriël van Kaam [QuMa0023403] is geboren op 22-12-1898 in Halsteren, zoon van Jan Cornelis van Kaam [Quma0041004] en Adriana Mens [QuMa0023402] (zie VI-cd). Gabriël is overleden op 01-07-1971 in Breda, 72 jaar oud. Hij is begraven in Halsteren. Gabriël trouwde met **Helena van Eekelen [QuMa0037204]**. Helena is geboren op 05-07-1900 in Halsteren, dochter van Cornelis van Eekelen [QuMa0037203] en Cornelia Catharina Rommels [QuMa0144406]. Helena is overleden op 21-12-1962 in Halsteren, 62 jaar oud.

Kinderen van Gabriël en Helena:

1 Johannes Cornelis van Kaam [QuMa0023404], geboren op 08-04-1924 in Halsteren.
2 Adriana Cornelia van Kaam [QuMa0023404], geboren op 27-07-1925 in Halsteren.
3 Cornelia Paulina van Kaam [QuMa0023404], geboren op 12-08-1927 in Halsteren.
4 Adrie van Kaam [QuMa0023404], geboren op 20-01-1941 in Utrecht. Adrie is overleden op 08-08-1944 in Halsteren, 3 jaar oud.

VII-hv Elisabeth van Kaam [QuMa0023403] is geboren op 09-09-1904 in Halsteren, dochter van Jan Cornelis van Kaam [Quma0041004] en Adriana Mens [QuMa0023402] (zie VI-cd). Elisabeth is overleden op 01-10-1978 in Halsteren, 74 jaar oud. Elisabeth trouwde, 17 jaar oud, op 18-04-1922 in Halsteren met **Cornelis van Loenhout [Quma0066206]**, 21 jaar oud. Cornelis is geboren op 18-12-1900 in Lepelstraat, zoon van Pieter van Loenhout [QuMa0171206] en Joanna Nolbart [Quma0066205]. Van de geboorte is aangifte gedaan [bron: akte 105]. Cornelis is overleden op 11-07-1955 in Halsteren, 54 jaar oud.

Kinderen van Elisabeth en Cornelis:

1 Jan van Loenhout [QuMa0023404], geboren op 23-07-1931 in Halsteren. Volgt VIII-kh.
2 Marinus Gabriël van Loenhout [QuMa0023404], geboren op 07-03-1936 in Halsteren. Volgt VIII-ki.

VII-hw Anna Cornelia Mens [QuMa0023403] is geboren op 31-07-1898 in Halsteren, dochter van Petrus Mens [QuMa0023402] (zie VI-ce) en Joanna van der Plas [QuMa0144006]. Anna is overleden op 08-08-1979 in Bergen op Zoom, 81 jaar oud. Anna trouwde, 21 jaar oud, op 20-04-1920 in Halsteren met **Cornelis Harijgers [QuMa0294408]**, 26 jaar oud. Cornelis is geboren op 19-10-1893 in Halsteren, zoon van

Josephus (Jefkes) Harijgers [QuMa0294407] en Adriana Jorissen. Cornelis is overleden op 06-10-1992 in Halsteren, 98 jaar oud. Hij is begraven op 09-10-1992 in Halsteren.
Notitie bij Cornelis: *Nazaten van Jan van der Herstraten XIV.480*

Kinderen van Anna en Cornelis:

1 Josephus Harijgers [QuMa0023404], geboren op 06-10-1920 in Halsteren. Volgt VIII-kj.
2 Petrus Harijgers [QuMa0023404], geboren op 22-08-1921 in Halsteren. Volgt VIII-kk.
3 Johannes Harijgers [QuMa0023404], geboren op 13-04-1923 in Halsteren. Volgt VIII-kl.
4 Gabriël (Jelica) Harijgers [QuMa0023404], geboren op 09-05-1924 in Halsteren. Volgt VIII-km.
5 Johanna Adriana Harijgers [QuMa0023404], geboren op 17-06-1926 in Halsteren. Volgt VIII-kn.
6 Adriana (Jaantje) Harijgers [QuMa0023404], geboren in 1932. Volgt VIII-ko.
7 Opvraagbaar via info@stichtingQuMa.nl. Volgt VIII-kp.
8 Catharina Cornelia (To) Harijgens [QuMa0023404], geboren op 21-03-1939 in Halsteren. Volgt VIII-kq.

VII-hx Gabriel Mens [QuMa0023403] is geboren op 07-10-1899 in Halsteren, zoon van Petrus Mens [QuMa0023402] (zie VI-ce) en Joanna van der Plas [QuMa0144006]. Gabriel is overleden op 10-08-1974 in Bergen op Zoom, 74 jaar oud. Hij is begraven in Halsteren. Gabriel trouwde, 30 jaar oud, op 06-01-1930 met **Maria Cornelia Buijk [QuMa0036806]**, 26 jaar oud. Maria is geboren op 21-02-1903 in Wouw, dochter van Petrus Johannes Buijk [QuMa0036805] en Adriana Cornelia van de Kasteele [Quma0039203]. Maria is overleden op 15-10-1986 in Bergen op Zoom, 83 jaar oud. Zij is begraven op 18-10-1896 in Halsteren [bron: G-201].

Kinderen van Gabriel en Maria:

1 Petrus Adrianus (Piet) Mens [QuMa0023404], geboren op 27-08-1930 in Halsteren. Volgt VIII-kr.
2 Johannes Cornelis Mens [QuMa0023404], geboren op 28-10-1933 in Wouw. Volgt VIII-ks.
3 Adriana Johannes Maria Mens [QuMa0023404], geboren op 29-07-1936 in Halsteren. Volgt VIII-kt.
4 Johanna Petronella Catharina (Joke) Mens [QuMa0023404], geboren in 1938. Volgt VIII-ku.
5 Opvraagbaar via info@stichtingQuMa.nl. Volgt VIII-kv.

VII-hy Petrus Mens [QuMa0023403] is geboren op 04-08-1903 in Halsteren, zoon van Petrus Mens [QuMa0023402] (zie VI-ce) en Joanna van der Plas [QuMa0144006]. Petrus is overleden op 31-05-1970 in Bergen op Zoom Lievensberg ziekenhuis, 66 jaar oud. Hij is begraven in Halsteren [bron: G-74]. Petrus trouwde met **Geertruida Petronella Hazen [Quma0066206]**. Geertruida is geboren op 30-04-1906 in Halsteren, dochter van Laurens Hazen [Quma0066205] en Johanna Wijten [Quma0121105]. Geertruida is overleden op 11-09-1980 in Bergen op Zoom, 74 jaar oud. Zij is begraven in Halsteren.

Kind van Petrus en Geertruida:

1 Lauran Mens [QuMa0023404], geboren in 1932.

VII-hz Catharina Mens [QuMa0023403] is geboren op 26-09-1907 in Halsteren, dochter van Petrus Mens [QuMa0023402] (zie VI-ce) en Joanna van der Plas [QuMa0144006]. Catharina is overleden op 12-11-1971 in Halsteren, 64 jaar oud. Zij is begraven in Halsteren [bron: F-267]. Catharina trouwde, 20 jaar oud, op 07-02-1928 in Halsteren met **Bernardus Cornelis van Oorschot [QuMa0147208]**, 19 jaar oud. Bernardus is geboren op 05-04-1908 in Wouw, zoon van Johannes van Oorschot en Cornelia Maria van Osta [QuMa0147207]. Bernardus is overleden op 23-10-1985 in Bergen op Zoom, 77 jaar oud. Hij is begraven op 26-10-1985 in Halsteren [bron: F-268].

Kinderen van Catharina en Bernardus:

1 Johanna Cornelia van Oorschot [QuMa0023404], geboren op 14-06-1929 in Halsteren. Volgt VIII-kw.
2 Johannes Petrus van Oorschot [QuMa0023404], geboren op 16-02-1935 in Halsteren. Volgt VIII-kx.

VII-ia Adrianus Mens [QuMa0023403] is geboren op 09-07-1910 in Halsteren, zoon van Petrus Mens [QuMa0023402] (zie VI-ce) en Joanna van der Plas [QuMa0144006]. Adrianus is overleden op 05-02-1988 in Bergen op Zoom Lievensberg ziekenhuis, 77 jaar oud. Hij is begraven op 09-02-1988 in Breda. Adrianus trouwde, 29 jaar oud, op 28-06-1940 in Nieuw-Vossemeer met **Adriana Maria Catharina Clarijs [QuMa0158007]**, 25 jaar oud. Adriana is geboren op 07-11-1914 in Nieuw-Vossemeer, dochter van Petrus Marinus Clarijs [QuMa0158006] en Pieternella Geertruda Free [QuMa0332809]. Adriana is overleden op 05-06-1997 in Bergen op Zoom, 82 jaar oud.

Kinderen van Adrianus en Adriana:

1 Opvraagbaar via info@stichtingQuMa.nl. Volgt VIII-ky.
2 Opvraagbaar via info@stichtingQuMa.nl. Volgt VIII-kz.
3 Opvraagbaar via info@stichtingQuMa.nl. Volgt VIII-la.

VII-ib Cornelis Gerardus Mens [QuMa0023403] is geboren op 20-04-1917 in Halsteren, zoon van Petrus Mens [QuMa0023402] (zie VI-ce) en Joanna van der Plas [QuMa0144006]. Cornelis is overleden op 31-07-1960 in Wouw, 43 jaar oud. Hij is begraven in Halsteren. Cornelis trouwde, 24 jaar oud, op 03-07-1941 in Bergen op Zoom met **Cornelia Wijten [QuMa0016605]**, 24 jaar oud. Cornelia is geboren op 09-05-1917 in Bergen op Zoom, dochter van Antonius Wijten [Quma0083407] en Katharina Adriana de Min [QuMa0016604]. Cornelia is overleden op 10-08-2004 in Halsteren, 87 jaar oud. Zij is begraven op 13-08-2004 in Bergen op Zoom.

Kinderen van Cornelis en Cornelia:

1 Opvraagbaar via info@stichtingQuMa.nl. Volgt VIII-lb.
2 Opvraagbaar via info@stichtingQuMa.nl. Volgt VIII-lc.
3 Opvraagbaar via info@stichtingQuMa.nl.
4 Opvraagbaar via info@stichtingQuMa.nl.
5 Opvraagbaar via info@stichtingQuMa.nl.

VII-ic Cornelis Franciscus Goderie [Quma0058205] is geboren op 25-04-1894 in Roosendaal & Nispen, zoon van Petrus Goderie [Quma0058204] (zie VI-cg) en Anna Cornelia Jongenelen [Quma0079604]. Van de geboorte is aangifte gedaan [bron: akte 157]. Cornelis trouwde, 21 jaar oud, op 27-07-1915 in Roosendaal & Nispen [bron: akte 65] met **Helena van der Vorst**, 24 jaar oud. Helena is geboren op 21-09-1890 in Roosendaal & Nispen, dochter van Cornelis van der Vorst en Anna Maria Vermunt. Van de geboorte is aangifte gedaan [bron: akte 262]. Helena is overleden op 13-09-1951 in Roosendaal & Nispen, 60 jaar oud. Van het overlijden is aangifte gedaan [bron: Akte 224].

Kinderen van Cornelis en Helena:

1 Doodgeboren Dochter Goderie [Quma0058206], levenloos geboren dochter, geboren op 17-08-1927 in Roosendaal & Nispen. Van het overlijden is aangifte gedaan [bron: akte 140].
2 Doodgeboren Zoon Goderie [Quma0058206], levenloos geboren zoon, geboren op 02-06-1929 in Roosendaal & Nispen. Van het overlijden is aangifte gedaan [bron: akte 166].
3 Doodgeboren Zoon Goderie [Quma0058206], levenloos geboren zoon, geboren op 21-01-1932 in Roosendaal & Nispen. Van het overlijden is aangifte gedaan [bron: akte 20].

VII-id Franciscus Johannes Marie Goderie [Quma0058205] is geboren op 15-12-1897 in Roosendaal & Nispen, zoon van Petrus Goderie [Quma0058204] (zie VI-cg) en Anna Cornelia Jongenelen [Quma0079604]. Van de geboorte is aangifte gedaan [bron: akte 463]. Franciscus is overleden op 29-03-1942 in Roosendaal & Nispen, 44 jaar oud. Van het overlijden is aangifte gedaan [bron: akte 85]. Franciscus trouwde met **Louisa Maria Johanna Melsen [QuMa0165607]**. Louisa is geboren op 08-12-1901 in Bergen op Zoom, dochter van Godefridus Franciscus Melsen [QuMa0165606] en Julia Gislina Michielsen. Louisa is overleden op 05-11-1979 in Roosendaal, 77 jaar oud.

VII-ie Juliana van Dorst [Quma0058205] is geboren op 30-05-1889 in Roosendaal, dochter van Antonius van Dorst [QuMa0124005] en Maria Juliana Goderie [Quma0058204] (zie VI-ch). Juliana trouwde, 24 jaar oud, op 30-09-1913 in Roosendaal [bron: akte 104] met **Johannes van Zitteren [QuMa0124006]**, 29 jaar oud. Johannes is geboren op 16-03-1884 in Rucphen & Sprundel, zoon van Henricus van Zitteren [QuMa0124005] en Maria Catharina van Dorst [QuMa0124005]. Johannes is overleden op 29-12-1949 in Roosendaal & Nispen, 65 jaar oud.

VII-if Cornelia van Dorst [Quma0058205] is geboren op 20-06-1895 in Roosendaal & Nispen, dochter van Antonius van Dorst [QuMa0124005] en Maria Juliana Goderie [Quma0058204] (zie VI-ch). Van de geboorte is aangifte gedaan [bron: akte 218]. Cornelia trouwde, 22 jaar oud, op 06-11-1917 in Roosendaal & Nispen [bron: akte 135] met **Dominicus de Groot [Quma0070805]**, 28 jaar oud. Dominicus is geboren op 02-06-1889 in Roosendaal & Nispen, zoon van Adrianus de Groot [Quma0070804] en Petronella van Oosterhout. Van de geboorte is aangifte gedaan [bron: akte 182].

VII-ig Johanna Elisabeth van Dorst [Quma0058205] is geboren op 31-08-1905 in Roosendaal, dochter van Antonius van Dorst [QuMa0124005] en Maria Juliana Goderie [Quma0058204] (zie VI-ch). Johanna is overleden op 02-08-1980 in Roosendaal, 74 jaar oud. Johanna trouwde, 24 jaar oud, op 08-10-1929 in Roosendaal met **Johannes Petrus Broos [QuMa0343408]**, 26 jaar oud. Johannes is geboren op 29-01-1903 in

Roosendaal, zoon van Antonius Broos [QuMa0343407] en Adriana van As. Johannes is overleden op 14-03-1962 in Roosendaal, 59 jaar oud.

Kind van Johanna en Johannes:

1 Opvraagbaar via info@stichtingQuMa.nl. Volgt VIII-ld.

VII-ih Cornelis Franciscus Buijsen [QuMa0018203] is geboren op 22-09-1882 in Wouw, zoon van Adrianus Cornelis Buijsen [QuMa0133606] (zie VI-ck) en Johanna van Loon [QuMa0018202]. Cornelis is overleden op 25-05-1958 in Roosendaal, 75 jaar oud. Cornelis trouwde, 22 jaar oud, op 15-09-1905 in Roosendaal met **Jacoba van As**, 20 jaar oud. Jacoba is geboren op 18-05-1885 in Oud Gastel, dochter van Johannis van As en Maria Hagenaars. Jacoba is overleden op 29-01-1949 in Roosendaal, 63 jaar oud.

Kinderen van Cornelis en Jacoba:

1 Johanna Maria Buijsen [QuMa0018204], geboren op 17-07-1906 in Roosendaal. Volgt VIII-le.
2 Maria Johanna Buijsen [QuMa0018204], geboren op 03-01-1908 in Roosendaal. Volgt VIII-lf.
3 Adrianus Johannes Buijsen [QuMa0018204], geboren op 16-03-1909 in Roosendaal. Volgt VIII-lg.
4 Henrica Buijsen [QuMa0018204], geboren op 16-07-1912 in Roosendaal.
5 Johannes Franciscus Buijsen [QuMa0018204], geboren op 21-09-1919 in Roosendaal. Volgt VIII-lh.
6 Jacoba Buijsen [QuMa0018204], geboren op 06-08-1922 in Roosendaal. Jacoba is overleden op 23-06-1971 in Roosendaal, 48 jaar oud.
7 Elisabeth Petronella Maria Buijsen [QuMa0018204], geboren op 29-08-1925 in Roosendaal. Volgt VIII-li.

VII-ii Elisabeth Cornelia Buijsen [QuMa0018203] is geboren op 16-07-1888 in Wouw, dochter van Adrianus Cornelis Buijsen [QuMa0133606] (zie VI-ck) en Johanna van Loon [QuMa0018202]. Elisabeth is overleden op 27-08-1966 in Kruisland, 78 jaar oud. Elisabeth trouwde, 21 jaar oud, op 29-07-1909 in Wouw met **Antonij Schijvenaars [QuMa0124006]**, 26 jaar oud. Antonij is geboren op 13-05-1883 in Steenbergen, zoon van Kornelis Schijvenaars [QuMa0175405] en Lucia van Gastel [QuMa0124005]. Antonij is overleden op 09-12-1970 in Steenbergen, 87 jaar oud.

Kinderen van Elisabeth en Antonij:

1 Cornelis Adrianus Schijvenaars [QuMa0018204], geboren op 08-07-1910 in Steenbergen. Volgt VIII-lj.
2 Johanna Lucia Schijvenaars [QuMa0018204], geboren op 04-11-1911 in Steenbergen. Volgt VIII-lk.
3 Lucia Maria Schijvenaars [QuMa0018204], geboren op 27-10-1912 in Steenbergen. Lucia is overleden op 21-09-1918 in Steenbergen, 5 jaar oud.
4 Jacoba Petronella Schijvenaars [QuMa0018204], geboren op 22-08-1914 in Steenbergen. Volgt VIII-ll.
5 Adrianus Jacobus Schijvenaars [QuMa0018204], geboren op 08-10-1915 in Steenbergen. Adrianus is overleden op 23-10-1915 in Steenbergen, 15 dagen oud.

6 Wilhelmina Cornelia Schijvenaars [QuMa0018204], geboren op 02-06-1919 in Steenbergen. Wilhelmina is overleden op 01-05-1920 in Steenbergen, 10 maanden oud.
7 Adrianus Antonius Schijvenaars [QuMa0018204], geboren op 06-04-1926 in Steenbergen. Volgt VIII-lm.

VII-ij Johannes Buijsen [QuMa0018203] is geboren op 07-08-1891 in Wouw, zoon van Adrianus Cornelis Buijsen [QuMa0133606] (zie VI-ck) en Johanna van Loon [QuMa0018202]. Johannes is overleden op 12-11-1964 in Leiden, 73 jaar oud. Johannes trouwde, 20 jaar oud, op 26-02-1912 in Leiden met **Elisabeth Ouwerkerk**, 24 jaar oud. Elisabeth is geboren op 14-01-1888 in Leiden. Elisabeth is overleden op 25-06-1960 in Leiden, 72 jaar oud.

Kinderen van Johannes en Elisabeth:

1 Adrianus Buijsen [QuMa0018204], geboren op 30-04-1912 in Leiden.
2 Matthijs Buijsen [QuMa0018204], geboren op 22-06-1914 in Leiden. Volgt VIII-ln.
3 Johannes Buijsen [QuMa0018204], geboren op 18-06-1918 in Leiden. Johannes is overleden op 06-08-1963 in Leiden, 45 jaar oud.
4 Cornelis Antonius Buijsen [QuMa0018204], geboren op 04-03-1923 in Leiden. Volgt VIII-lo.

VII-ik Petronella Johanna Buijsen [QuMa0018203] is geboren op 06-02-1894 in Wouw, dochter van Adrianus Cornelis Buijsen [QuMa0133606] (zie VI-ck) en Johanna van Loon [QuMa0018202]. Petronella is overleden op 21-07-1924 in Roosendaal, 30 jaar oud. Petronella trouwde, 23 jaar oud, op 21-12-1917 in Wouw [bron: akte 34] met **Cornelis Godschalk [QuMa0128407]**, 30 jaar oud. Cornelis is geboren op 28-02-1887 in Roosendaal, zoon van Marinus Godschalk [QuMa0146204] en Antonetta Konings [QuMa0128406].

VII-il Marinus Josephus Buijsen [QuMa0018203] is geboren op 26-02-1901 in Wouw, zoon van Adrianus Cornelis Buijsen [QuMa0133606] (zie VI-ck) en Johanna van Loon [QuMa0018202]. Marinus is overleden op 19-07-1976 in Roosendaal, 75 jaar oud. Marinus:
(1) trouwde, 26 jaar oud, op 16-06-1927 in Wouw [bron: akte 18] met **Pieternella Stoffelen [QuMa0004702]**, 23 jaar oud. Pieternella is geboren op 27-06-1903 in Steenbergen, dochter van Johannes Stoffelen [QuMa0004701] en Anna Cornelia (Kee) van Overveld [QuMa0034404]. Van de geboorte is aangifte gedaan op 29-06-1903 [bron: akte 132]. Pieternella is overleden op 12-08-1936 in Roosendaal, 33 jaar oud (oorzaak: tbc pulmonum). Van het overlijden is aangifte gedaan [bron: akte 153]. Zij is begraven op 14-08-1936 [bron: Parochie: St. Cornelis, klasse: 4, perk: 4, graf: 407].
(2) trouwde, 37 jaar oud, op 20-10-1938 in Princenhage met **Johanna Jacobje Orsel**, 35 jaar oud. Johanna is geboren op 01-10-1903 in Breda. Johanna is overleden op 21-08-1987 in Roosendaal, 83 jaar oud.

Kinderen van Marinus en Pieternella:

1 Adrianus Johannes Buijsen [QuMa0004703], geboren op 25-07-1929 in Roosendaal.
2 Cornelia Johanna Buijsen [QuMa0004703], geboren op 24-03-1932 in Roosendaal.

3 Johanna Cornelia Buijsen [QuMa0004703], geboren op 26-02-1934 in Roosendaal.

VII-im Jacobus Cornelis Schrauwen [QuMa0133607] is geboren op 18-06-1893 in Wouw, zoon van Johannes Franciscus Schrauwen [QuMa0460807] en Johanna Elisabeth Buijsen [QuMa0133606] (zie VI-cl). Jacobus is overleden op 13-09-1927 in Wouw, 34 jaar oud. Jacobus trouwde, 25 jaar oud, op 13-07-1918 in Halsteren [bron: Akte 22] met **Elisabeth Hoetelmans [QuMa0032205]**, 27 jaar oud. Elisabeth is geboren op 24-12-1890 in Halsteren, dochter van Johannes Franciscus Hoetelmans [QuMa0165605] en Catharina Koen [QuMa0032204]. Van de geboorte is aangifte gedaan [bron: akte 86]. Elisabeth is overleden op 27-02-1945 in Roosendaal, 54 jaar oud. Van het overlijden is aangifte gedaan [bron: akte 72].

Kinderen van Jacobus en Elisabeth:

1 Johannes Franciscus Schrauwen [QuMa0032206], geboren op 23-11-1919 in Wouw. Volgt VIII-lp.
2 Johanna Catharina Cornelia Schrauwen [QuMa0032206], geboren op 02-06-1921 in Wouw. Johanna is overleden op 13-05-2003 in Wouw, 81 jaar oud.
3 Catharina Hendrika Schrauwen [QuMa0032206], geboren op 07-06-1923 in Wouw.

VII-in Elizabeth Cornelia Schuurbiers [Quma0066206] is geboren op 05-07-1884 in Wouw ,NB, dochter van Johannes Schuurbiers [Quma0066205] en Johanna Cornelia Buijsen [QuMa0133606] (zie VI-cm). Elizabeth is overleden op 03-06-1954 in Breda ,NB, 69 jaar oud [bron: S738 Bidprentje van E.C. Schuurbiers]. Van het overlijden is aangifte gedaan op 03-06-1954 [bron: 03.07.02427+].

Beroep:
landbouwster

Elizabeth trouwde, 24 jaar oud, op 01-05-1909 in Steenbergen ,NB [bron: S737 Huwelijksakte van Zundert - Schuurbiers 02.02.N0017-] met **Franciscus van Zundert [QuMa0116205]**, 44 jaar oud. Franciscus is geboren op 25-11-1864 in Roosendaal ,NB, zoon van Antonius van Zundert [QuMa0116204] en Anna Maria Simons [QuMa0123805]. Van de geboorte is aangifte gedaan [bron: akte 199]. Franciscus is overleden op 08-07-1939 in Princenhage ,NB, 74 jaar oud. Franciscus is weduwnaar van Wilhelmina van Meel [QuMa0169806] (1868-1907), met wie hij trouwde op 17-01-1900 in Roosendaal.

Beroep:
landbouwer

Kinderen van Elizabeth en Franciscus:

1 Wilhelmina Johanna van Zundert [Quma0066207], geboren op 07-04-1910 in Wouw. Wilhelmina is overleden op 05-09-1912 in Wouw, 2 jaar oud.
2 Johanna Geertruda van Zundert [Quma0066207], geboren op 17-12-1911 in Wouw ,NB. Volgt VIII-lq.
3 Wilhelmina Johanna van Zundert [Quma0066207], geboren op 19-10-1915 in Wouw ,NB.
4 Cornelia Johanna Wilhelmina van Zundert [Quma0066207], geboren op 15-07-1926 in Princenhage ,NB.

VII-io Cornelia Catharina Schuurbiers [Quma0066206] is geboren op 23-04-1886 in Bergen op Zoom ,NB [bron: S698 Geboorteakte Schuurbiers, C.C.], dochter van Johannes Schuurbiers [Quma0066205] en Johanna Cornelia Buijsen [QuMa0133606] (zie VI-cm). Van de geboorte is aangifte gedaan op 23-04-1886 [bron: akte 149]. Cornelia is overleden op 09-04-1969 in Halsteren St. Elizabeth, 82 jaar oud [bron: S708 Persoonskaart van C.C. Schuurbiers]. Van het overlijden is aangifte gedaan op 09-04-1969 [bron: 03.03.J2724+]. Zij is begraven in Bergen op Zoom ,NB.

Religie:
R.K.

Cornelia:
(1) trouwde, 21 jaar oud, op 22-07-1907 in Bergen op Zoom ,NB [bron: S739 Huwelijksakte Theuns - Schuurbiers 02.02.N0061+] met **Adrianus Theuns [QuMa0115605]**, 32 jaar oud. Adrianus is geboren op 03-07-1875 in Wouw ,NB, zoon van Antonius Theuns [QuMa0115604] en Adriana Schrauwen [QuMa0189604].

Beroep:
arbeider
Religie:
R.K.

(2) trouwde, 45 jaar oud, op 03-02-1932 in Merksem ,Belgie met **Adrianus Bakx [Quma0067006]**, 47 jaar oud. Adrianus is geboren op 25-07-1884 in Bergen op Zoom ,NB, zoon van Adrianus Bakx [Quma0067005] en Maria Cornelia van Kaam [QuMa0129206]. Van de geboorte is aangifte gedaan op 26-07-1884 [bron: Akte 253]. Adrianus is overleden op 18-12-1961 in Bergen op Zoom ,NB, 77 jaar oud. Hij is begraven in Bergen op Zoom ,NB.

Kind van Cornelia en Adrianus (2):

1 (Pleeg) Johanna Suijkerbuijk [QuMa0165605], geboren op 25-05-1837 in Zundert ,NB [bron: aktenr 56], dochter van Jacoba Suijkerbuijk [QuMa0165604].
Notitie bij de geboorte van Johanna: *bij huwelijk Zundert 1837 met Antonius Eenhouts gewettigd*

Kind van Cornelia uit onbekende relatie:

2 Jacobus Schuurbiers [Quma0066207], geboren op 08-06-1906 in Bergen op Zoom ,NB [bron: S736 Geboorteakte Schuurbiers, J.]. Van de geboorte is aangifte gedaan op 08-06-1906 [bron: akte 207].
Notitie bij de geboorte van Jacobus: *De geboorteaangifte is gedaan door Johanna Cornelia Buysen, oud 43 jaar en moeder van Cornelia. De akte is opgemaakt in tegenwoordigheid van Adrianus van Luyt, oud 75 jaar, landbouwer en Christoffel Maes, oud 50 jaar, herbergier.*
Jacobus is overleden op 05-09-1906 in Bergen op Zoom ,NB, 2 maanden oud [bron: S2382 Overlijdensakte J. Schuurbiers]. Van het overlijden is aangifte gedaan op 05-09-1906 [bron: akte 143].
Notitie bij overlijden van Jacobus: *De overlijdensaangifte is gedaan door Christoffel Maes, oud 51 jaar, herbergier. Deze verklaring geschiede in tegenwoordigheid van Petrus Johannes de Krom, oud 35 jaar, colporteur.*

VII-ip Johanna Catharina Schuurbiers [Quma0066206] is geboren op 23-08-1888 in Bergen op Zoom ,NB [bron: S700 Geboorteakte Schuurbiers, J.C.], dochter van Johannes Schuurbiers [Quma0066205] en Johanna Cornelia Buijsen [QuMa0133606] (zie VI-cm). Van de geboorte is aangifte gedaan op 23-08-1888 [bron: 01.02.N0184-].

Notitie bij de geboorte van Johanna: *De geboorteaangifte is gedaan door de vader. Getuigen waren Adriaan Stadhouder, oud 53 jaar, herbergier en Pieter Taal, oud 30 jaar, arbeider.*
Johanna is overleden op 04-12-1950 in Wouw ,NB, 62 jaar oud [bron: S706 Persoonskaart van J.C. Schuurbiers]. Van het overlijden is aangifte gedaan op 04-12-1950 [bron: 03.03.J2593+].
Beroep:
dienstbode
Johanna trouwde, 22 jaar oud, op 01-06-1911 in Wouw ,NB [bron: S740 Huwelijksakte Elst - Schuurbiers 02.02.N0059+] met **Cornelis Elst [Quma0042604]**, 28 jaar oud. Cornelis is geboren op 24-03-1883 in Wouwsche Plantage ,NB, zoon van Christiaan Johannes Elst [Quma0042603] en Cornelia Elisabeth van Geel [QuMa0176605]. Cornelis is overleden op 23-05-1962 in Wouw ,NB, 79 jaar oud [bron: S741 Bidprentje Elst, C.]. Van het overlijden is aangifte gedaan op 23-05-1962 [bron: 03.07.03278+].
Notitie bij overlijden van Cornelis: *NAME Prive archief (PA)*
SUBJ familie Schuurbiers
CLAS 2, bidprentje
CALN Bidprentjesverzameling J.H.A. Schnitker (BPVJS)
ITEM 3278
Notitie bij Cornelis: *SOUR S706*
ROLE echtgenoot
DATE 04 DEC 1950

Kinderen van Johanna en Cornelis:

1 Johanna Elisabeth Elst [Quma0042605], geboren op 30-03-1912 in Wouw.
2 Johannes Christianus Franciscus Elst [Quma0042605], geboren op 11-01-1914 in Wouw. Volgt VIII-lr.
3 Christianus Johannes Elst [Quma0042605], geboren op 13-05-1917 in Wouw.
4 Franciscus Adrianus Elst [Quma0042605], geboren op 31-03-1920 in Wouw.
5 Petrus Gerardus Elst [Quma0042605], geboren op 27-09-1922 in Wouw.
6 Elisabeth Johanna Jacoba Elst [Quma0042605], geboren op 21-07-1926 in Wouw.
7 Adrianus Elst [Quma0042605], geboren op 14-05-1929 in Wouw. Adrianus is overleden op 14-06-1930 in Wouw, 1 jaar oud.
8 Adrianus Petrus Elst [Quma0042605], geboren op 22-04-1931 in Wouw. Adrianus is overleden op 24-04-1931 in Wouw, 2 dagen oud.
9 Gerardus Adrianus Elst [Quma0042605], geboren op 08-03-1933 in Wouw.

VII-iq Adriana Cornelia Catharina Schuurbiers [Quma0066206] is geboren op 14-09-1890 in Bergen op Zoom ,NB, dochter van Johannes Schuurbiers [Quma0066205] en Johanna Cornelia Buijsen [QuMa0133606] (zie VI-cm). Van de geboorte is aangifte gedaan op 15-09-1890 [bron: akte 322]. Adriana is overleden op 28-09-1977 in Bergen op Zoom ,NB, 87 jaar oud [bron: S4318 Bidprentje Schuurbiers, A.C.C.]. Van het overlijden is aangifte gedaan op 28-09-1977 [bron: 03.07.05848C].
Beroep:
dienstbode
Adriana trouwde, 20 jaar oud, op 21-11-1910 in Bergen op Zoom ,NB [bron: huwelijksakte folio 95] met **Gerardus Radt**, 27 jaar oud. Gerardus is geboren op 27-07-1883 in Cuijk en Sint Agatha ,NB, zoon van Marinus Cornelis Radt en Maria Verstegen. Gerardus is overleden op 08-08-1958 in Boxmeer ,NB, 75 jaar oud [bron: S742

Bidprentje van G. Radt]. Van het overlijden is aangifte gedaan op 08-08-1958 [bron: 03.07.02434+]. Hij is begraven in Bergen op Zoom ,NB.
Notitie bij overlijden van Gerardus: *NAME Prive archief (PA)*
SUBJ familie Schuurbiers
CLAS 2, bidprentje
CALN Bidprentjesverzameling J.H.A. Schnitker (BPVJS)
ITEM boek F4
PAGE 2434
Beroep:
sigarenmaker

Kinderen van Adriana en Gerardus:

1 Johanna Cornelia Maria Radt [Quma0066207], geboren op 30-04-1911 in Bergen op Zoom. Volgt VIII-ls.
2 Marinus Cornelis Franciscus Johannes Radt [Quma0066207], geboren op 14-02-1913 in Bergen op Zoom. Volgt VIII-lt.
3 Johannes Marinus Gerardus Franciscus Radt [Quma0066207], geboren op 06-11-1914 in Cuijk.
4 Adrianus Johannes Gerardus Radt [Quma0066207], geboren op 15-02-1919 in Bergen op Zoom.

VII-ir Petrus Johannes Franciscus Schuurbiers [Quma0066206] is geboren op 08-11-1895 in Bergen op Zoom ,NB, zoon van Johannes Schuurbiers [Quma0066205] en Johanna Cornelia Buijsen [QuMa0133606] (zie VI-cm).
Beroep:
machinist
Petrus trouwde op 05-01-11917 in Oost- en West-Souburg met **Johanna Bostelaar**. Het huwelijk werd ontbonden op 26-09-1938 in Rotterdam. Johanna is geboren in 1896 in Oost- en West-Souburg.

VII-is Antoinetta Elisabeth Schuurbiers [Quma0068805] is geboren op 08-06-1900 in Bergen op Zoom ,NB [bron: S671 Geboorteakte Schuurbiers, A.E.], dochter van Franciscus Schuurbiers [Quma0068804] en Johanna Cornelia Buijsen [QuMa0133606] (zie VI-cm). Van de geboorte is aangifte gedaan op 09-06-1900 [bron: akte 232].
Notitie bij de geboorte van Antoinetta: *De geboorteaangifte is gedaan door de vader, gezegde verklaring en presentatie geschiede in bijwezen van Henricus Overhof, oud 53 jaar, mandenmaker en Johannes Kerstens, oud 43 jaar, herbergier.*
Antoinetta is overleden op 09-11-1994 in Heerle ,NB, 94 jaar oud [bron: S1313 Overlijdensadvertentie Schuurbiers, A.E.]. Van het overlijden is aangifte gedaan op 09-11-1994 [bron: 03.06.J0083+]. Zij is begraven op 12-11-1994 in Heerle ,NB.
Beroep:
dienstbode
Religie:
R.K.
Antoinetta trouwde, 22 jaar oud, op 31-05-1923 in Bergen op Zoom ,NB [bron: aktte 59] met **Jacobus Schijven [QuMa0044404]**, 25 jaar oud. Zie VII-la voor persoonsgegevens van Jacobus.

Kinderen van Antoinetta en Jacobus:

1 Paulus Franciscus Schijven [QuMa0044405], geboren op 11-05-1924 in Wouw ,NB. Paulus is overleden op 08-01-1988 in Heerle, 63 jaar oud. Hij is begraven op 12-01-1988 in Heerle.
2 Franciscus Paulus Schijven [QuMa0044405], geboren op 04-02-1926 in Bergen op Zoom ,NB.
3 Johanna Cornelia Schijven [QuMa0044405], geboren op 17-04-1927 in Bergen op Zoom ,NB. Volgt VIII-lu.
4 Doodgeboren Kind Schijven [QuMa0044405], levenloos geboren kind, geboren op 12-11-1928 in Bergen op Zoom.
5 Mattheus Johannes Schijven [QuMa0044405], geboren op 04-08-1930 in Wouw ,NB.
6 Johannes Schijven [QuMa0044405], geboren op 28-04-1932 in Wouw. Volgt VIII-lv.
7 Cornelis Johannes Schijven [QuMa0044405], geboren op 03-10-1933 in Wouw ,NB.
8 Elisabetha Schijven [QuMa0044405], geboren op 30-11-1935 in Wouw ,NB.
9 Doodgeboren Zoon Schijven [QuMa0044405], levenloos geboren zoon, geboren op 23-05-1937 in Wouw.
10 Opvraagbaar via info@stichtingQuMa.nl.
11 Opvraagbaar via info@stichtingQuMa.nl.
12 Jacobus Franciscus Schijven [QuMa0044405], geboren op 26-03-1943 in Wouw ,NB. Jacobus is overleden op 07-08-1944 in Wouw, 1 jaar oud.

VII-it Wilhelmina Cornelia Petronella Schuurbiers [Quma0068805] is geboren op 02-01-1902 in Bergen op Zoom ,NB [bron: S672 Geboorteakte Schuurbiers, W.C.P.], dochter van Franciscus Schuurbiers [Quma0068804] en Johanna Cornelia Buijsen [QuMa0133606] (zie VI-cm). Van de geboorte is aangifte gedaan op 03-01-1902 [bron: akte 4].
Notitie bij de geboorte van Wilhelmina: *De geboorteaangifte is gedaan door de vader. Gezegde verklaring en presentatie geschiede in bijwezen van Jan Schuurbiers, oud 24 jaar, arbeider en Jacobus de Koning, oud 23 jaar, arbeider.*
Wilhelmina is overleden op 08-09-1982 in Roosendaal ,NB, 80 jaar oud [bron: S1446 Bidprentje van W.C.P. Schuurbiers]. Van het overlijden is aangifte gedaan op 08-09-1982 [bron: 03.07.01771+]. Zij is begraven op 11-09-1982 in Wouw ,NB.
Beroep:
dienstbode
Religie:
R.K.
Wilhelmina trouwde, 19 jaar oud, op 22-12-1921 in Bergen op Zoom ,NB [bron: akte 131] met **Marinus Cornelis Mies [Quma0061805]**, 21 jaar oud.
Notitie bij het huwelijk van Wilhelmina en Marinus: *De huwelijksafkondiging heeft plaats gehad alhier op 10 december dezes jaars en te Wouw op dezelfde dag.*
Marinus is geboren op 17-04-1900 in Roosendaal ,NB, zoon van Cornelis Mies [QuMa0128406] en Johanna Maria Maulus [Quma0061804]. Van de geboorte is aangifte gedaan [bron: akte 161]. Marinus is overleden op 24-06-1968 in Bergen op Zoom, 68 jaar oud (oorzaak: verdronken). Van het overlijden is aangifte gedaan [bron: akte 246].
Beroep:
arbeider

Kinderen van Wilhelmina en Marinus:

1 Johanna Cornelia Mies [Quma0061806], geboren op 13-10-1922 in Wouw.

2 Cornelis Mies [Quma0061806], geboren op 26-05-1924 in Wouw. Cornelis is overleden.
3 Franciscus Johannes Mies [Quma0061806], geboren op 15-08-1926 in Bergen op Zoom. Franciscus is overleden.
4 Johannes Jacobus Mies [Quma0061806], geboren op 03-12-1927 in Bergen op Zoom. Johannes is overleden.
5 Petrus Mies [Quma0061806], geboren op 28-08-1929 in Bergen op Zoom. Petrus is overleden.
6 Marinus Cornelis Mies [Quma0061806], geboren op 30-01-1931 in Bergen op Zoom.
7 Ludovicus Mies [Quma0061806], geboren op 06-12-1933 in Bergen op Zoom.
8 Maria Mies [Quma0061806], geboren op 15-10-1935 in Bergen op Zoom.

VII-iu Matheus Johannes Jacobus Schuurbiers [Quma0068805] is geboren op 14-12-1903 in Bergen op Zoom ,NB, zoon van Franciscus Schuurbiers [Quma0068804] en Johanna Cornelia Buijsen [QuMa0133606] (zie VI-cm). Van de geboorte is aangifte gedaan op 15-12-1903 [bron: akte 454]. Matheus is overleden op 18-05-1936 in Haarlem ,NH, 32 jaar oud. Hij is begraven op 22-05-1936 in Haarlem ,NH.

Beroep:
onderbaas in de wegenbouw

Matheus trouwde met **Hendrika de Clercq**. Hendrika is geboren op 13-06-1903 in Haarlemmermeer ,NH.

Kinderen van Matheus en Hendrika:

1 Franciscus Johannes Jacobus Schuurbiers [Quma0068806], geboren op 08-08-1929 in Haarlem ,NH. Volgt VIII-lw.
2 Johannes Franciscus Laurentius Schuurbiers [Quma0068806], geboren op 03-08-1930 in Haarlem ,NH. Volgt VIII-lx.
3 Hendrika Maria Jacoba Schuurbiers [Quma0068806], geboren op 17-09-1935 in Haarlem ,NH.

VII-iv Johannes Franciscus (Jo) Schuurbiers [Quma0068805] is geboren op 06-02-1908 in Bergen op Zoom ,NB, zoon van Franciscus Schuurbiers [Quma0068804] en Johanna Cornelia Buijsen [QuMa0133606] (zie VI-cm). Van de geboorte is aangifte gedaan op 07-02-1908 [bron: akte 45]. Jo is overleden op 08-08-1989 in Wouw ,NB, 81 jaar oud. Hij is gecremeerd op 12-08-1989 in Breda.

Beroep:
terrazzowerker
Religie:
R.K.

Jo:
(1) trouwde, 26 jaar oud, op 11-05-1934 in Steenbergen ,NB [bron: akte 14] met **Elisabeth van de Kar [QuMa0032805]**, 25 jaar oud. Elisabeth is geboren op 08-06-1908 in Steenbergen ,NB, dochter van Kornelis van de Kar [QuMa0032804] en Maria Cornelia Roberson [QuMa0036403]. Elisabeth is overleden op 01-02-1960 in Wouw ,NB, 51 jaar oud.
(2) trouwde, 61 jaar oud, op 17-10-1969 in Wouw ,NB met **Jacoba Deelen [QuMa0010203]**, 63 jaar oud. Jacoba is geboren op 27-04-1906 in Wouwsche Plantage ,NB, dochter van Christiaan Deelen [QuMa0010202] en Elisabeth Krijntjes [QuMa0128007]. Jacoba is overleden op 19-06-1999 in Wouw ,NB, 93 jaar oud

[bron: S4408 Bidprentje Deelen, J.]. Van het overlijden is aangifte gedaan op 19-06-1999 [bron: 03.07.05880+]. Zij is begraven op 24-06-1999 in Bergen op Zoom ,NB. Jacoba is weduwe van Antonius Bastiaanse [QuMa0032205] (1905-1967), met wie zij trouwde op 05-07-1928 in Wouw.

Kinderen van Jo en Elisabeth:

1 Franciscus Cornelis Johannes Clemens (Frans) Schuurbiers [QuMa0032806], geboren op 01-08-1935 in Wouw ,NB. Volgt VIII-ly.
2 Opvraagbaar via info@stichtingQuMa.nl. Volgt VIII-lz.
3 Cornelis Bernard Franciscus (Kees) Schuurbiers [QuMa0032806], geboren op 04-02-1938 in Wouw ,NB. Volgt VIII-ma.
4 Opvraagbaar via info@stichtingQuMa.nl. Volgt VIII-mb.

VII-iw Johanna Catharina Buijzen [QuMa0133607] is geboren op 04-09-1891 in Wouw, dochter van Johannes Franciscus Buijzen [QuMa0133606] (zie VI-cn) en Adriana Cornelia Bastiaansen [QuMa0333207]. Johanna trouwde, 28 jaar oud, op 27-11-1919 in Wouw met **Hendricus Theodorus van Zon**, 29 jaar oud. Hendricus is geboren op 12-05-1890 in Deurne, zoon van Martinus van Zon en Johanna van Breda.

VII-ix Adrianus Johannes Buijsen [QuMa0133607] is geboren op 25-12-1892 in Wouwse Plantage, zoon van Johannes Franciscus Buijzen [QuMa0133606] (zie VI-cn) en Adriana Cornelia Bastiaansen [QuMa0333207]. Adrianus is overleden op 19-01-1966 in Kalmthout, 73 jaar oud. Adrianus trouwde, 26 jaar oud, op 13-09-1919 in Essen met **Francisca Johanna Hendrickx [QuMa0763407]**, 24 jaar oud. Francisca is geboren op 21-02-1895 in Rucphen, dochter van Jacobus Hendrickx en Cornelia Sijmens [QuMa0763406]. Francisca is overleden op 08-02-1982 in Kapellen (B), 86 jaar oud.

Kinderen van Adrianus en Francisca:

1 Cornelia Jacoba Buijsen [QuMa0133608], geboren op 01-08-1920 in Essen. Volgt VIII-mc.
2 Franciscus Jacobus Maria Buijsen [QuMa0133608], geboren op 09-02-1922 in Essen. Volgt VIII-md.
3 Louisa Johanna Buijsen [QuMa0133608], geboren op 17-07-1924 in Essen. Volgt VIII-me.
4 Opvraagbaar via info@stichtingQuMa.nl. Volgt VIII-mf.
5 Opvraagbaar via info@stichtingQuMa.nl. Volgt VIII-mg.

VII-iy Cornelis Aloijsius Johannes Buijsen [QuMa0133607] is geboren op 25-03-1894 in Wouwse Plantage, zoon van Johannes Franciscus Buijzen [QuMa0133606] (zie VI-cn) en Adriana Cornelia Bastiaansen [QuMa0333207]. Cornelis is overleden op 20-02-1977 in Borgerhout, 82 jaar oud. Cornelis trouwde, 29 jaar oud, op 03-05-1923 in Wouw met **Julia Catharina Ooms [Quma0041404]**, 30 jaar oud. Julia is geboren op 12-08-1892 in Huijbergen, dochter van Petrus Ooms [Quma0041403] en Maria Cornelia van Aert [QuMa0123805]. Van de geboorte is aangifte gedaan [bron: akte 8]. Julia is overleden op 25-06-1985 in Borgerhout, 92 jaar oud.

Kinderen van Cornelis en Julia:

1 Hendrik Buijsen [Quma0041405].
2 Jozef Buijsen [Quma0041405].

3 Pierre Buijsen [Quma0041405].
4 Franciscus Petrus Buijsen [Quma0041405], geboren op 03-03-1924 in Wilrijk. Volgt VIII-mh.
5 Adriana Maria Buijsen [Quma0041405], geboren op 19-04-1925 in Kalmthout. Volgt VIII-mi.
6 Maria Cornelia Johanna Buijsen [Quma0041405], geboren op 19-04-1925 in Kalmthout. Volgt VIII-mj.

VII-iz Cornelia Maria Buijsen [QuMa0018204] is geboren op 27-04-1897 in Bergen op Zoom, dochter van Jacobus Buijsen [QuMa0133606] (zie VI-co) en Dingena Oerlemans [QuMa0018203]. Cornelia is overleden op 18-01-1990 in Breda, 92 jaar oud. Cornelia trouwde, 21 jaar oud, op 06-02-1919 in Bergen op Zoom met **Jacobus Cornelis van Lokhuizen**, 21 of 22 jaar oud. Jacobus is geboren in 1897, zoon van Karel Theodoor van Lokhuizen en Therese Lossez.

VII-ja Marinus Adrianus Buijsen [QuMa0018204] is geboren op 22-06-1898 in Bergen op Zoom, zoon van Jacobus Buijsen [QuMa0133606] (zie VI-co) en Dingena Oerlemans [QuMa0018203]. Van de geboorte is aangifte gedaan [bron: akte 234]. Marinus trouwde, 25 jaar oud, op 16-07-1923 in Bergen op Zoom [bron: akte 83] met **Suzanna Cornelia Bakx [Quma0067006]**, 23 jaar oud. Suzanna is geboren op 07-02-1900 in Bergen op Zoom, dochter van Antonius Bakx [Quma0067005] en Petronella Suzanna Palinckx [QuMa0654207]. Suzanna is overleden op 29-01-1991 in Bergen op Zoom, 90 jaar oud.

Kinderen van Marinus en Suzanna:

1 Petronella Suzanna Jacoba Buijsen [QuMa0018205], geboren op 13-06-1924 in Bergen op Zoom. Volgt VIII-mk.
2 Jacobus Antonius Dionisius Buijsen [QuMa0018205], geboren op 25-01-1926 in Bergen op Zoom.
3 Catharina Johannes Buijsen [QuMa0018205], geboren op 07-01-1930 in Bergen op Zoom. Volgt VIII-ml.

VII-jb Franciscus Marinus Adrianus Buijsen [QuMa0018204] is geboren op 27-08-1900 in Bergen op Zoom, zoon van Jacobus Buijsen [QuMa0133606] (zie VI-co) en Dingena Oerlemans [QuMa0018203]. Franciscus is overleden op 07-09-1987 in Bergen op Zoom, 87 jaar oud. Franciscus trouwde, 23 jaar oud, op 26-05-1924 in Bergen op Zoom met **Elisabeth Johanna Wijten [Quma0121106]**, 21 jaar oud. Elisabeth is geboren op 12-08-1902 in Halsteren, dochter van Leendert Wijten [Quma0121105] en Anna Cornelia Maas [QuMa0544607].

Kinderen van Franciscus en Elisabeth:

1 Jacobus Leonardus Cornelia Buijsen [QuMa0018205], geboren op 15-02-1925 in Bergen op Zoom. Volgt VIII-mm.
2 Cornelia Dijmphna Leonarda Buijsen [QuMa0018205], geboren op 17-03-1928 in Huijbergen. Volgt VIII-mn.
3 Opvraagbaar via info@stichtingQuMa.nl. Volgt VIII-mo.

VII-jc Maria Adriana Cornelia Buijsen [QuMa0018204] is geboren op 09-11-1901 in Bergen op Zoom, dochter van Jacobus Buijsen [QuMa0133606] (zie VI-co) en Dingena

Oerlemans [QuMa0018203]. Maria is overleden op 02-11-1975 in Bergen op Zoom, 73 jaar oud. Maria trouwde met **Adrianus Maria de Krom [Quma0121106]**. Adrianus is geboren op 12-08-1901 in Bergen op Zoom, zoon van Sebastianus de Krom [Quma0121105] en Maria de Groot [QuMa0137806].

Kinderen van Maria en Adrianus:

1 Sebastianus Adrianus Jacobus de Krom [QuMa0018205], geboren op 10-01-1927 in Bergen op Zoom.
2 Opvraagbaar via info@stichtingQuMa.nl.

VII-jd Dijmphna Adriana Buijsen [QuMa0018204] is geboren op 06-03-1904 in Bergen op Zoom, dochter van Jacobus Buijsen [QuMa0133606] (zie VI-co) en Dingena Oerlemans [QuMa0018203]. Dijmphna is overleden op 15-03-1979 in Bergen op Zoom, 75 jaar oud. Dijmphna trouwde, 27 jaar oud, op 13-04-1931 in Bergen op Zoom met **Jacobus Johannes Maria van Baal**, 26 of 27 jaar oud. Jacobus is geboren in 1904 in Bergen op Zoom, zoon van Augustinus Willem Karel van Baal en Geertruda Adriana Oosterwaal.
Beroep:
goudsmid

Kinderen van Dijmphna en Jacobus:

1 Geertruda Augustina Maria van Baal [QuMa0018205], geboren in 12-1933 in Bergen op Zoom. Geertruda is overleden op 12-02-1934 in Bergen op Zoom, 2 maanden oud. Van het overlijden is aangifte gedaan [bron: akte 41].
2 Augustinus Catharina van Baal [QuMa0018205], geboren op 23-05-1939 in Bergen op Zoom. Augustinus is overleden op 06-06-1939 in Bergen op Zoom, 14 dagen oud. Van het overlijden is aangifte gedaan [bron: akte 157].
3 Jacobus Adriana van Baal [QuMa0018205], geboren in 1940. Jacobus is overleden op 11-04-1945 in Bergen op Zoom, 4 of 5 jaar oud. Van het overlijden is aangifte gedaan [bron: akte 199].

VII-je Johannes Jacobus Buijsen [QuMa0018204] is geboren op 09-04-1906 in Bergen op Zoom, zoon van Jacobus Buijsen [QuMa0133606] (zie VI-co) en Dingena Oerlemans [QuMa0018203]. Johannes is overleden op 21-01-1977 in Bergen op Zoom, 70 jaar oud. Johannes trouwde, 26 jaar oud, op 25-04-1932 in Bergen op Zoom met **Maria Wilhelmina Borghouts [QuMa0133608]**, 21 jaar oud. Maria is geboren op 23-08-1910 in Bergen op Zoom, dochter van Hendricus Mattheus Borghouts [QuMa0728607] en Antoinetta Suijkerbuijk [QuMa0133607]. Maria is overleden op 22-07-1978 in Schifferstadt (D), 67 jaar oud.

Kinderen van Johannes en Maria:

1 Antoinetta Jacoba Buijsen [QuMa0018205], geboren op 17-07-1932 in Bergen op Zoom.
2 Dijmphna Hendrica Buijsen [QuMa0018205], geboren op 02-11-1934 in Bergen op Zoom. Dijmphna is overleden op 07-11-1934 in Bergen op Zoom, 5 dagen oud.

VII-jf Adrianus Buijsen [QuMa0018204] is geboren op 21-05-1908 in Bergen op Zoom, zoon van Jacobus Buijsen [QuMa0133606] (zie VI-co) en Dingena Oerlemans [QuMa0018203]. Adrianus is overleden op 25-08-1983 in Bergen op Zoom, 75 jaar oud. Adrianus trouwde, 25 jaar oud, op 08-03-1934 in Bergen op Zoom met **Boukje Petronella Spijkstra**, 21 jaar oud. Boukje is geboren op 06-07-1912 in Bergen op Zoom, dochter van Sjoerd Spijkstra en Cornelia Antonia Knoet.

Kinderen van Adrianus en Boukje:

1 Jacobus Sjoerd Marinus Cornelis Buijsen [QuMa0018205], geboren op 08-08-1934 in Bergen op Zoom. Volgt VIII-mp.
2 Sjoerd Maria Johannes Buijsen [QuMa0018205], geboren op 07-03-1936 in Bergen op Zoom. Volgt VIII-mq.

VII-jg Jacobus Cornelis Buijsen [QuMa0018204] is geboren op 14-01-1910 in Bergen op Zoom, zoon van Jacobus Buijsen [QuMa0133606] (zie VI-co) en Dingena Oerlemans [QuMa0018203]. Jacobus is overleden op 18-09-1979 in Bergen op Zoom, 69 jaar oud. Jacobus trouwde, 26 jaar oud, op 25-06-1936 in Bergen op Zoom met **Maria Magdalena Ockers [QuMa0018604]**, 24 jaar oud. Maria is geboren op 13-10-1911 in Bergen op Zoom, dochter van Judocus Johannes Ockers [QuMa0018603] en Maria Lambrechts. Van de geboorte is aangifte gedaan [bron: akte 352]. Maria is overleden op 05-08-1983 in Bergen op Zoom, 71 jaar oud.

Kinderen van Jacobus en Maria:

1 Maria Johanna Buijsen [QuMa0018205], geboren op 09-02-1938 in Bergen op Zoom. Maria is overleden op 18-02-1989 in Bergen op Zoom, 51 jaar oud.
2 Opvraagbaar via info@stichtingQuMa.nl.
3 Opvraagbaar via info@stichtingQuMa.nl. Volgt VIII-mr.
4 Opvraagbaar via info@stichtingQuMa.nl. Volgt VIII-ms.
5 Opvraagbaar via info@stichtingQuMa.nl.
6 Opvraagbaar via info@stichtingQuMa.nl. Volgt VIII-mt.
7 Opvraagbaar via info@stichtingQuMa.nl.

VII-jh Adriana Johanna Francisca Buijsen [QuMa0018204] is geboren op 14-07-1914 in Bergen op Zoom, dochter van Jacobus Buijsen [QuMa0133606] (zie VI-co) en Dingena Oerlemans [QuMa0018203]. Adriana is overleden op 13-10-1981 in Bergen op Zoom, 67 jaar oud. Adriana trouwde met **Cornelis Adrianus Kaan [QuMa0171208]**. Cornelis is geboren op 07-08-1909 in Bergen op Zoom, zoon van Cornelis Kaan en Dingena Francisca Rijsewijk [QuMa0171207]. Van de geboorte is aangifte gedaan [bron: akte 300]. Cornelis is overleden op 29-10-1990 in Bergen op Zoom, 81 jaar oud. Cornelis is weduwnaar van Henrica Withagen [QuMa0135406] (geb. 1909).

VII-ji Adrianus Vrients [QuMa0133607] is geboren op 07-01-1877 in Wouw, zoon van Petrus Vrients [QuMa0140805] en Pieternella Crijnen [QuMa0133606] (zie VI-cq). Adrianus is overleden op 05-03-1963 in Putte, 86 jaar oud. Adrianus trouwde, 26 jaar oud, op 03-07-1903 in Roosendaal [bron: akte 61] met **Anna Cornelia Boden [Quma0091004]**, 35 jaar oud. Anna is geboren op 20-05-1868 in Wouw, dochter van Christianus Boden [Quma0091003] en Maria Catharina van Pul [QuMa0159804]. Van de geboorte is aangifte gedaan [bron: akte 42]. Anna is overleden op 28-02-1934 in

Bergen op Zoom, 65 jaar oud. Anna is weduwe van Kornelis Voorbogt [QuMa0124605] (1868-1900), met wie zij trouwde op 30-05-1894 in Wouw [bron: akte 12].

Kinderen van Adrianus en Anna:

1 Petronella Catharina Maria Vrients [Quma0091005], geboren op 14-08-1904 in Roosendaal & Nispen. Volgt VIII-mu.
2 Anna Maria Vrients [Quma0091005], geboren op 18-08-1906 in Roosendaal & Nispen. Anna is overleden op 19-08-1906 in Roosendaal & Nispen, 1 dag oud. Van het overlijden is aangifte gedaan [bron: akte 159].
3 Constantinus Vrients [Quma0091005], geboren op 23-06-1907 in Bergen op Zoom. Volgt VIII-mv.

VII-jj Maria Johanna Crijnen [QuMa0133607] is geboren op 15-04-1884 in Bergen op Zoom, dochter van Leonardus Crijnen [QuMa0133606] (zie VI-cs) en Josina Johanna Lint. Van de geboorte is aangifte gedaan [bron: akte 135]. Maria trouwde, 27 jaar oud, op 22-05-1911 in Bergen op Zoom met **Marinus van Baal [QuMa0157006]**, 23 jaar oud. Marinus is geboren op 16-06-1887 in Bergen op Zoom, zoon van Adrianus van Baal [QuMa0968808] en Johanna Sophia van Loon [QuMa0157005].

VII-jk Johannes Verdonck [Quma0093604] is geboren op 02-09-1878 in Wouw, zoon van Marinus Verdonck [Quma0093803] en Catharina Krijnen [Quma0093603] (zie VI-ct). Johannes is overleden op 16-04-1946 in Wouw, 67 jaar oud. Johannes trouwde, 25 jaar oud, op 19-05-1904 in Wouw met **Geertruida van Tilburg [Quma0068805]**, 24 jaar oud. Geertruida is geboren op 11-09-1879 in Wouw, dochter van Govert van Tilburg [Quma0128906] en Catharina van der Vliet [Quma0068804]. Geertruida is overleden op 24-06-1944 in Wouw, 64 jaar oud.

Kinderen van Johannes en Geertruida:

1 Johanna Catharina Verdonck [Quma0068806], geboren op 13-10-1904 in Wouw. Volgt VIII-mw.
2 Marinus Verdonck [Quma0068806], geboren op 18-11-1905 in Wouw.
3 Godefridus Verdonck [Quma0068806], geboren op 10-12-1909 in Wouw. Volgt VIII-mx.
4 Maria Adriana Geertruida Verdonck [Quma0068806], geboren op 23-06-1913 in Wouw. Volgt VIII-my.
5 Adrianus Johannes Verdonck [Quma0068806], geboren op 13-04-1917 in Wouw. Volgt VIII-mz.
6 Catharina Johanna Verdonck [Quma0068806], geboren op 12-04-1921 in Wouw.
7 Gerardus Godefridus Verdonck [Quma0068806], geboren op 03-10-1923 in Wouw. Volgt VIII-na.

VII-jl Adrianus Verdonck [Quma0093604] is geboren op 01-01-1883 in Wouw, zoon van Marinus Verdonck [Quma0093803] en Catharina Krijnen [Quma0093603] (zie VI-ct). Adrianus is overleden op 17-07-1918 in Roosendaal, 35 jaar oud. Adrianus trouwde, 28 jaar oud, op 18-05-1911 in Wouw met **Anna Cornelia Wagemakers [Quma0089005]**, 32 jaar oud. Anna is geboren op 25-05-1878 in Roosendaal & Nispen, dochter van Adriaan Wagemakers [Quma0089004] en Johanna Bogers [QuMa0304807]. Anna is overleden op 02-06-1961 in Roosendaal & Nispen, 83 jaar oud. Anna trouwde later op 12-04-1921 in Roosendaal [bron: akte 36] met Adrianus van Meer [Quma0076206] (1887-1964).

Kinderen van Adrianus en Anna:

1 Catharina Johanna Verdonck [Quma0089006], geboren op 03-07-1912 in Roosendaal. Volgt VIII-nb.
2 Johanna Geertruida Verdonck [Quma0089006], geboren op 29-07-1913 in Roosendaal & Nispen. Volgt VIII-nc.
3 Marinus Adrianus Verdonck [Quma0089006], geboren op 27-08-1915 in Roosendaal & Nispen. Marinus is overleden op 12-07-1919 in Roosendaal & Nispen, 3 jaar oud.
4 Antonetta Adriana Verdonck [Quma0089006], geboren op 30-10-1917 in Roosendaal & Nispen. Antonetta is overleden op 15-09-1918 in Roosendaal & Nispen, 10 maanden oud.

VII-jm Gerardus Verdonck [Quma0093604] is geboren op 09-02-1884 in Wouw, zoon van Marinus Verdonck [Quma0093803] en Catharina Krijnen [Quma0093603] (zie VI-ct). Gerardus is overleden op 23-02-1941 in Roosendaal, 57 jaar oud. Gerardus trouwde, 30 jaar oud, op 21-01-1915 in Wouw met **Elisabeth Uijtdewilligen [QuMa0032205]**, 30 jaar oud. Elisabeth is geboren op 15-06-1884 in Wouw, dochter van Jacobus Uijtdewillegen [QuMa0157804] en Maria Cornelia Machielsen [QuMa0032204]. Elisabeth is overleden op 06-08-1965 in Roosendaal, 81 jaar oud.

Kinderen van Gerardus en Elisabeth:

1 Marinus Verdonck [QuMa0032206], geboren op 08-06-1915 in Wouw. Marinus is overleden op 09-09-1937 in Roosendaal, 22 jaar oud.
2 Jacobus Verdonck [QuMa0032206], geboren op 23-09-1916 in Roosendaal & Nispen. Volgt VIII-nd.
3 Catharina Cornelia Verdonck [QuMa0032206], geboren op 23-10-1917 in Roosendaal. Volgt VIII-ne.
4 Cornelia Catharina Dimphna Verdonck [QuMa0032206], geboren op 05-02-1919 in Roosendaal. Cornelia is overleden op 24-04-1927 in Roosendaal, 8 jaar oud.
5 Dimphna Geertruda Verdonck [QuMa0032206], geboren in 1920 in Roosendaal. Volgt VIII-nf.

VII-jn Cornelia Elisabeth van Akkeren [QuMa0032205] is geboren op 05-12-1890 in Wouw, dochter van Cornelis van Akkeren [QuMa0032204] en Anna Maria Krijnen [QuMa0133606] (zie VI-cu). Cornelia is overleden op 02-08-1970 in Roosendaal, 79 jaar oud. Cornelia trouwde met **Christianus Franciscus Vooghden**.

VII-jo Cornelis Krijnen [Quma0044204] is geboren op 01-04-1903 in Wouw, zoon van Johannes Krijnen [QuMa0133606] (zie VI-cv) en Hendrica van Dorst [QuMa0044203]. Cornelis is overleden op 30-06-1958 in Rotterdam, 55 jaar oud. Cornelis trouwde, 22 jaar oud, op 22-10-1925 in Wouw met **Maria Lucia Oosterbos [Quma0065405]**, 19 jaar oud. Maria is geboren op 28-11-1905 in Wouw, dochter van Marinus Oosterbos [Quma0081805] en Anna Cornelia Maulus [Quma0065404]. Maria is overleden op 19-02-2000 in Rotterdam, 94 jaar oud. Maria trouwde later in 1960 met Everardus van Geel [Quma0042405] (1904-1964). Maria trouwde later in 1965 met Thomas Petrus Sebregts [QuMa0036204] (1913-1995).

Kinderen van Cornelis en Maria:

1 Cornelia Johanna Krijnen [Quma0044205], geboren op 30-03-1926 in Wouw.
2 Hendrica Catharina Krijnen [Quma0044205], geboren op 02-11-1927 in Wouw.

VII-jp Johanna Maria Krijnen [QuMa0044204] is geboren op 14-08-1904 in Wouw, dochter van Johannes Krijnen [QuMa0133606] (zie VI-cv) en Hendrica van Dorst [QuMa0044203]. Van de geboorte is aangifte gedaan [bron: akte 96]. Johanna trouwde, 26 jaar oud, op 21-05-1931 in Wouw met **Martinus Raats [Quma0069607]**, 21 jaar oud. Martinus is geboren op 24-11-1909 in Steenbergen, zoon van Cornelis Maria Raats [Quma0069606] en Wilhelmina Cornelia Iriks [Quma0251906]. Martinus is overleden op 31-05-1978 in Rotterdam, 68 jaar oud.

Kinderen van Johanna en Martinus:

1 Cornelis Johannes Raats [QuMa0044205], geboren op 04-09-1931 in Rotterdam. Cornelis is overleden op 30-12-1931 in Rotterdam, 3 maanden oud.
2 Johannes Cornelis Raats [QuMa0044205], geboren op 30-05-1933 in Rotterdam. Johannes is overleden op 22-09-1934 in Rotterdam, 1 jaar oud.
3 Opvraagbaar via info@stichtingQuMa.nl.
4 Opvraagbaar via info@stichtingQuMa.nl.

VII-jq Maria Cornelia Krijnen [QuMa0044204] is geboren op 11-09-1906 in Wouw, dochter van Johannes Krijnen [QuMa0133606] (zie VI-cv) en Hendrica van Dorst [QuMa0044203]. Van de geboorte is aangifte gedaan [bron: akte 97]. Maria trouwde, 21 jaar oud, op 02-08-1928 in Wouw met **Cornelis de Backer [QuMa0022004]**, 27 jaar oud. Cornelis is geboren op 23-06-1901 in Wouw, zoon van Johannes de Backer [QuMa0022003] en Cornelia Hagenaars [QuMa0042804].

Kind van Maria en Cornelis:

1 Johannes de Backer [QuMa0022005], geboren op 03-05-1929 in Wouw.

VII-jr Maria van Dorst [QuMa0044204] is geboren op 14-09-1895 in Wouw, dochter van Petrus Johannes van Dorst [QuMa0044203] en Catharina Krijnen [QuMa0133606] (zie VI-cw). Maria is overleden op 11-12-1981 in Wouw, 86 jaar oud. Maria trouwde, 19 jaar oud, op 27-05-1915 in Wouw met **Jacobus Hertogh [Quma0057806]**, 24 jaar oud. Jacobus is geboren op 13-06-1890 in Wouw, zoon van Johannes Hertogh [Quma0057805] en Cornelia van Zundert [QuMa0232405]. Jacobus is overleden op 28-03-1931 in Wouw, 40 jaar oud.

Kinderen van Maria en Jacobus:

1 Cornelia Catharina Hertogh [QuMa0044205], geboren op 23-08-1916 in Wouw. Volgt VIII-ng.
2 Catharina Maria Hertogh [QuMa0044205], geboren op 23-06-1918 in Wouw.
3 Adriana Cornelia Hertogh [QuMa0044205], geboren op 22-07-1920 in Wouw.
4 Wilhelmina Adriana Hertogh [QuMa0044205], geboren op 12-12-1926 in Wouw.

VII-js Elizabet van Broekhoven [QuMa0015203] is geboren op 03-06-1889 in Kruisland, dochter van Johannes (Jan) van Broekhoven [QuMa0015202] (zie VI-cx) en Pieternel Luijkx [QuMa1236205]. Elizabet trouwde, 25 jaar oud, op 30-04-1915 in

Steenbergen met **Pieter Tielen [QuMa0019003]**, 26 jaar oud. Pieter is geboren op 21-06-1888 in Steenbergen, zoon van Willem Tielen [QuMa0019002] en Laurina de Bruin [QuMa0036004]. Pieter is overleden op 27-09-1967 in Kruisland, 79 jaar oud.

Kinderen van Elizabet en Pieter:

1 Wilhelmus Tielen [QuMa0015204], geboren op 25-03-1916 in Steenbergen.
2 Petronella Tielen [QuMa0015204], geboren op 08-04-1917 in Steenbergen. Volgt VIII-nh.
3 Laurina Tielen [QuMa0015204], geboren op 09-11-1921 in Steenbergen. Volgt VIII-ni.
4 Maria Catharina Tielen [QuMa0015204], geboren op 12-10-1924 in Steenbergen. Volgt VIII-nj.
5 Catharina Tielen [QuMa0015204], geboren op 16-03-1932 in Steenbergen.

VII-jt Catharina van Broekhoven [QuMa0015203] is geboren op 14-11-1890 in Steenbergen, dochter van Johannes (Jan) van Broekhoven [QuMa0015202] (zie VI-cx) en Pieternel Luijkx [QuMa1236205]. Catharina trouwde, 23 jaar oud, op 01-05-1914 in Steenbergen [bron: akte 14] met **Kornelis van Gaans [QuMa0009002]**, 24 jaar oud. Kornelis is geboren op 19-07-1889 in Steenbergen, zoon van Johannes (Jan) van Gaans [QuMa0009001] en Adriana van Gurp [QuMa0131405].
Beroep:
arbeider

Kinderen van Catharina en Kornelis:

1 Johannes van Gaans [QuMa0009003], geboren op 19-02-1915 in Steenbergen.
2 Petrus Johannes van Gaans [QuMa0009003], geboren op 30-01-1916 in Steenbergen. Volgt VIII-nk.

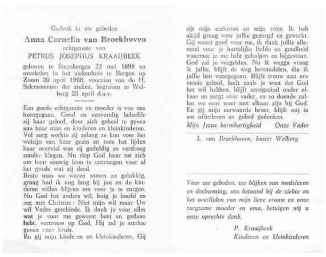
Gedenk in uw gebeden
Anna Cornelia van Broekhoven
echtgenote van
PETRUS JOSEPHUS KRAAIJBEEK
geboren te Steenbergen 22 mei 1899 en overleden te het ziekenhuis te Bergen op Zoom 20 april 1968, voorzien van de H. Sakramenten der zieken, begraven te Welberg 23 april d.a.v.

Een goede echtgenote en moeder is van ons heengegaan. God en eenvoudig behoefde zij haar geloof, door zich geheel te geven aan haar man en kinderen en kleinkinderen. Vol zorg werkte zij zolang ze kon voor het welzijn van haar gezin en toen het lijden haar teervrid was zij gedeldig en vertrouwd zonder klagen. Nu riep God haar tot zich om haar zoetrij loon te ontvangen voor al het goede wat zij deed.
Beste man en wieren samen zo gelukkig, gaag had ik nog lang bij jou en de kinderen willen blijven om voor je te zorgen. Nu God het anders wil, buig je hoofd en zeg met Christus : Niet mijn wil maar Uw wil Vader geschiede. Ik dank je voor alles wat je voor me gewoont hest en gedaan hebt, vertrouw op God, Hij zal je sterken geven zijn kruis.
En zij mijn kinderen en kleinkinderen, Gij zijt mijn aardoren en mijn trots. Ik heb altijd graag voor jullie gezorgd en geweten. Gij weet goed voor me, ik dank jullie allemaal voor je hartelijke liefde en goedheid waarmee je me hebt gehuigen en bejegenen. God zal je vergelden. Nu ik weggaa vraag ik jullie, blijft de weg bewandelen, die ik jullie hen voorgegaan. Blijft trauw aan een eenig geloof, heeft zoals je weet dat God het wil hebben, blijft eensgezind onder elkaar en zorgt voor vader, en en dezelfde zullen we een voor met elkaar zijn bij God. En zij mijn verwaarde heer, blijft mij in uw allerleven en gebed gedenken.
Mijn lieve barmhartigheid Onze Vader
L. van Broekhoven, laatst Welberg

Voor uw gebeden, uw blijken van medeleven en deelneming, ons betoond bij de ziekte en het overlijden van mijn lieve vrouw en onze zorgzame moeder en oma, betuigen wij u onze oprechte dank.
P. Kraaijbeek
Kinderen en kleinkinderen

Gedenk in uw gebeden
PETRUS JOSEPHUS KRAAYBEEK
weduwnaar van
Anna Cornelia van Broekhoven
geboren te Steenbergen 7 augustus 1895, overleden te Welberg 6 juni 1971, gesterkt door de H. Sakramenten der zieken.

Zwaar en langdurig lijden heeft hem overvallen, lange dagen en nachten heeft hij geleden, maar hij was voor ieder die hij hem kwam een voorbeeld van geduld en Godsvertrouwen. Hij was een man van echt en nederig geloof, die voor zijn gezin heeft gewerkt zolang hij kon. Een rechtvaardig mens, die nu zijn verwelg loon zal ontvangen.
Beste kinderen, kleins- en achterkleinkinderen. God roept me. Graag was ik nog lang bij jullie gebleven, maar nu God anders beschikt, buigen wij een hoofd en zeggen: Uw H. Wil geschiede. Ik heb jullie met moeder voorgegaan om te leven zoals God het vraagt, eenre aan ons zwoor katholiek geloof ons plichten te doen voor God en evenmens. Volgt ons voorbeeld na. Blijft eenre onder elkaar, houdt elkaar en helpt elkaar.
Ik wil jullie bedanken voor de grote zorgen die je ons wij hebt besteed tijdens mijn lan-

ge ziekte. 't Was jullie nooit te veel. God zal het u vergelden. Tot zoen bij moeder in de hemel. God behoe jullie. Vergeet me nooit in jullie dagelijkse gebeden.
Mijn lieve barmhartigheid
Onze Vader

Voor uw gebeden en blijken van medeleven tijdens de ziekte en na het overlijden van onze lieve zorgzame vader en opa zeggen wij u hartelijk dank.
Kinderen, klein- en achterkleinkinderen
L. van Broekhoven, moeder, Welberg

17 Van Broekhoven Anna 1899 05

18 Kraaybeek Petrus 1895 05

VII-ju Anna Cornelia van Broekhoven [QuMa0015203] (afb. 17) is geboren op 25-02-1899 in Steenbergen, dochter van Kornelis van Broekhoven [QuMa0015202] (zie VI-cy) en Anna Cornelia Voorheijen [Quma0064405]. Anna is overleden op 20-04-1968 in Bergen op Zoom Lievensberg ziekenhuis, 69 jaar oud. Anna trouwde, 23 jaar oud, op 29-09-1922 in Steenbergen [bron: akte 46] met **Petrus Josephus Kraaijbeek [QuMa0014403]** (afb. 18), 27 jaar oud. Petrus is geboren op 07-08-1895 in Steenbergen, zoon van Adriaan Kraaijbeek en Wilhelmina Hoendervangers [QuMa0014402]. Van de geboorte is aangifte gedaan op 07-08-1895 [bron: akte 135]. Petrus is overleden op 06-06-1971 in Welberg, 75 jaar oud. Van het overlijden is aangifte gedaan op 08-06-1971 [bron: akte 29]. Petrus trouwde voorheen met Elisabeth van Meer [Quma0083406] (1899-1958).
Notitie bij Petrus: *Volgens de verhalen is Petrus Josephus Kraaybeek de biologisch vader van Petrus Jacobus Koenraadt (06-11-1920).*

Beroep:
landarbeider

Kinderen van Anna en Petrus:

1 Lisabeth Kraaybeek [QuMa0014404].
2 Anna Cornelia Wilhelmina Kraaybeek [QuMa0014404], geboren op 14-01-1923 in Steenbergen. Volgt VIII-nl.
3 Wilhelmina Petronella Elisabetha Kraaybeek [QuMa0014404], geboren op 14-06-1924 in Steenbergen. Volgt VIII-nm.
4 Cornelis Adrianus Kraaybeek [QuMa0014404], geboren op 02-01-1926 in Steenbergen. Cornelis is overleden op 05-01-1926 in Steenbergen, 3 dagen oud.
5 Carolus Antonus Kraaybeek [QuMa0014404], geboren op 19-01-1927 in Steenbergen. Carolus is overleden op 24-07-1984 in Steenbergen, 57 jaar oud.
6 Cornelis Adrianus Kraaybeek [QuMa0014404], geboren op 19-01-1927 in Steenbergen. Volgt VIII-nn.
7 Petronella Kraaybeek [QuMa0014404], geboren op 31-05-1928 in Steenbergen. Volgt VIII-no.
8 Adrianus Johannes Cornelis (Adrie) Kraaybeek [QuMa0014404], geboren op 20-02-1937 in Dinteloord. Volgt VIII-np.

VII-jv Cornelis Marinus van Broekhoven [QuMa0015203] is geboren op 09-04-1906 in Steenbergen, zoon van Kornelis van Broekhoven [QuMa0015202] (zie VI-cy) en Anna Cornelia Voorheijen [Quma0064405]. Cornelis is overleden op 22-04-1979 in Tilburg, 73 jaar oud. Cornelis trouwde, 29 jaar oud, op 02-05-1935 met **Cornelia van Hees [QuMa0018804]**, 28 jaar oud. Cornelia is geboren op 06-03-1907 in Kruisland, dochter van Marinus van Hees [QuMa0018803] en Anna Catharina Gorissen [Quma0064405]. Cornelia is overleden op 31-05-2000 in Roosendaal, 93 jaar oud.

Kind van Cornelis en Cornelia:

1 Opvraagbaar via info@stichtingQuMa.nl.

VII-jw Elisabeth Antonia van Gastel [QuMa0015203] is geboren op 03-04-1906 in Roosendaal, dochter van Johannes van Gastel [Quma0089005] en Cornelia van Broekhoven [QuMa0015202] (zie VI-cz). Elisabeth trouwde, 25 jaar oud, op 05-09-1931 in Oud en Nieuw Gastel met **Johannes Petrus Voeten [Quma0040604]**, 27 jaar oud. Johannes is geboren op 25-04-1904 in Oud Gastel, zoon van Gerardus Voeten [Quma0040603] en Elisabeth Maria Buurstee. Johannes is overleden op 16-09-1977 in Roosendaal, 73 jaar oud.

Kinderen van Elisabeth en Johannes:

1 Adriana Maria Voeten [QuMa0015204], geboren op 25-11-1932 in Oud en Nieuw Gastel. Adriana is overleden op 16-08-1986 in Oud en Nieuw Gastel, 53 jaar oud.
2 Gerardus A.M. Voeten [QuMa0015204], geboren op 16-02-1934. Volgt VIII-nq.
3 Opvraagbaar via info@stichtingQuMa.nl. Volgt VIII-nr.

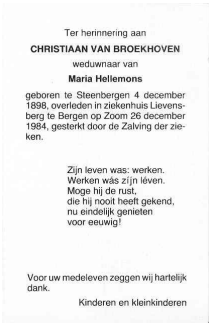
Ter herinnering aan
CHRISTIAAN VAN BROEKHOVEN
weduwnaar van
Maria Hellemons
geboren te Steenbergen 4 december 1898, overleden in ziekenhuis Lievensberg te Bergen op Zoom 26 december 1984, gesterkt door de Zalving der zieken.

Zijn leven was: werken.
Werken was zijn leven.
Moge hij de rust,
die hij nooit heeft gekend,
nu eindelijk genieten
voor eeuwig!

Voor uw medeleven zeggen wij hartelijk dank.
Kinderen en kleinkinderen

Gedenk in uw gebeden
MARIA HELLEMONS
echtgenote van
Christiaan van Broekhoven
geboren te Steenbergen 28 oktober 1903 en aldaar na een geduldig gedragen lijden overleden 4 juli 1968 voorzien van de H. Sakramenten der zieken, begraven te Welberg 6 juli d.a.v.

Lieve Moeder

Vandaag is voor u : niet meer
Vandaag is voor ons : anders
Zonder, alleen en waarom ?

Gisteren was voor u : leven
Gisteren was voor ons : gewoon
Samen met u alles doen.

Samen is nu voor ons allen : nooit
Maar we houden van u, van elkaar
Altijd !

19 QuMa0015203007 20 QuMa0152808001

VII-jx Christiaan (Christ) van Broekhoven [QuMa0015203] (afb. 19) is geboren op 04-12-1898 in Steenbergen, zoon van Marinus (Marijn) van Broekhoven [QuMa0015202] (zie VI-da) en Catharina Maria Bastiaanse [QuMa0032204]. Christ is overleden op 26-12-1984 in Bergen op Zoom Lievensberg ziekenhuis, 86 jaar oud. Hij is begraven in Welberg [bron: A-links 3.1]. Christ trouwde, 31 jaar oud, op 12-11-1930 in Steenbergen met **Maria Hellemons [QuMa0116007]** (afb. 20), 27 jaar oud. Maria is geboren op 28-10-1903 in Steenbergen, dochter van Martinus (Martien) Hellemons [QuMa0157806] en Cornelia Meeus [QuMa0116006]. Maria is overleden op 04-07-1968 in Steenbergen, 64 jaar oud. Zij is begraven op 06-07-1968 in Welberg op de r.k. begraafplaats [bron: A-links 3.2].

Kinderen van Christ en Maria:

1 Marinus Martinus Maria van Broekhoven [QuMa0015204], geboren op 22-02-1935 in Steenbergen. Volgt VIII-ns.
2 Opvraagbaar via info@stichtingQuMa.nl.
3 Opvraagbaar via info@stichtingQuMa.nl. Volgt VIII-nt.
4 Opvraagbaar via info@stichtingQuMa.nl. Volgt VIII-nu.

†
Gedenk in uw gebeden
Adrianus Johannes van Broekhoven
echtgenoot van
Cornelia Agnes Norberta Maria Verbunt
weduwnaar van
Agnes Adriana Josephina Maria Verbunt.

Hij werd geboren te Steenbergen 18 augustus 1904
en stierf te Breda 7 januari 1973.
Hij ligt begraven op de r.k. begraafplaats „Zuylen".

Hij was een rechtschapen mens.
Hij was goed voor iedereen - hartelijk in de omgang - had zijn hart op de rechte plaats.
Hij geloofde in God, Zijn Zoon en Zijn Geest en trachtte dit geloof te beleven in menslievendheid, medemenselijkheid en groot vertrouwen.
Ieder die met hem omging zal hem missen, maar juist zijn goede hoedanigheden zijn niet te missen - die vinden we weer bij anderen terug. Ieder gelovig mens die heengaat draagt zijn werk en zijn taak en zorg weer over aan anderen.
Zo leven wij in de Geest van God, die over ons allen is uitgestort.
God geve hem de verdiende rust - de eeuwige vrede.

Ter vrome gedachtenis aan
Agnes Adriana Josephina Maria Verbunt
echtgenote van
Adrianus Johannes van Broekhoven
geboren te Tilburg 11 april 1907, overleden te Breda 9 augustus 1961, voorzien van het H. Sakrament der Stervenden.

Lieve Vrouw en Moeder,
Wij danken U voor de grote liefde en goedheid die gij ons gegeven hebt. Niet alleen voor ons, maar voor iedereen was je goedheid en hartelijkheid.
Wij danken U, lieve vrouw en moeder, voor al dit schoons en wij zullen U steeds in onze gebeden blijven gedenken. In de zekerheid, dat gij - ook al bent gij gestorven - voortleeft, nemen wij afscheid van U, Beste Zuster tussen de stille kloostermuren, wij vragen U voor haar te blijven bidden.
Eerwaarde Heeren en priestervrienden, wij vragen ook U haar in het H. Misoffer te gedenken.
Gebed, Heer Jezus, het offer dat Gij van ons vraagt, is zwaar. Slechts in gelovige overgave aan Uw H. Wil zullen wij het kunnen dragen. Welnu, aanvaard dit offer voor de zielerust van onze dierbare vrouw en moeder. Laat haar spoedig toe tot de schoonheid van de hemel, waar zij onze voorspreekster zal zijn.
Maria, Moeder van Altijddurende Bijstand, bid voor haar en voor ons.

21 Van Broekhoven Adrianus 1904 05 22 Verbunt Agnes 1907 05

VII-jy Adrianus Johannes (Janus) van Broekhoven [QuMa0015203] (afb. 21) is geboren op 18-08-1904 in Steenbergen, zoon van Marinus (Marijn) van Broekhoven [QuMa0015202] (zie VI-da) en Catharina Maria Bastiaanse [QuMa0032204]. Janus is overleden op 07-01-1973 in Breda, 68 jaar oud. Janus:
(1) trouwde, 24 of 25 jaar oud, in 1929 met **Cornelia Agnes Norberta Maria Verbunt**, 22 of 23 jaar oud. Cornelia is geboren op 11-04-1906 in Breda. Cornelia is overleden op 25-01-1989 in Breda, 82 jaar oud.
(2) trouwde, 25 of 26 jaar oud, in 1930 met **Agnes Adriana Josephina Maria Verbunt** (afb. 22), 22 of 23 jaar oud. Agnes is geboren op 11-04-1907 in Tilburg. Agnes is overleden op 09-08-1961 in Breda, 54 jaar oud.

Kinderen van Janus en Agnes:

1 Elisabeth Catharina Maria van Broekhoven [QuMa0015204], geboren op 02-07-1931 in Steenbergen. Volgt VIII-nv.
2 Catharina van Broekhoven [QuMa0015204], geboren op 04-12-1933 in Steenbergen. Volgt VIII-nw.

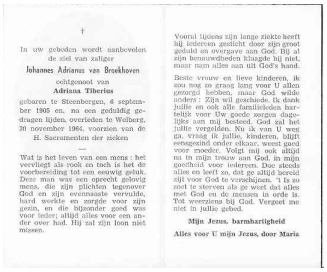

†

In uw gebeden wordt aanbevolen de ziel van zaliger

Johannes Adrianus van Broekhoven

echtgenoot van

Adriana Tiberius

geboren te Steenbergen, 6 september 1905 en, na een geduldig gedragen lijden, overleden te Welberg, 30 november 1964, voorzien van de H. Sacramenten der zieken

---

Wat is het leven van een mens : het vervliegt als rook en toch is het de voorbereiding tot een eeuwig geluk. Deze man was een oprecht gelovig mens, die zijn plichten tegenover God en zijn evenmensen vervulde, hard werkte en zorgde voor zijn gezin, en die bijzonder goed was voor ieder; altijd alles voor een ander over had. Hij zal zijn loon niet missen.

Vooral tijdens zijn lange ziekte heeft hij iedereen geschikt door zijn groot geduld en overgave aan God. Bij al zijn benauwdheden klaagde hij niet, maar nam alles aan uit God's hand.

Beste vrouw en lieve kinderen, ik zou nog zo graag lang voor U allen gezorgd hebben, maar God wilde anders : Zijn wil geschiede. Ik dank jullie en ook alle familieleden hartelijk voor Uw goede zorgen dagelijks aan mij besteed. God zal het jullie vergelden. Nu ik van U weg ga, vraag ik jullie, kinderen, blijft eensgezind onder elkaar, wees goed voor moeder. Volgt mij ook altijd na in mijn trouw aan God, in mijn goedheid voor iedereen. Doe steeds alles en leeft zo, dat ge altijd bereid zijt voor God te verschijnen. "Ik zo zoet te sterven als ge wort dat alles met God en de menschen in orde is. Tot weerziens bij God. Vergeet me niet in jullie gebed.

Mijn Jezus, barmhartigheid

Alles voor U mijn Jezus, door Maria

23 Van Broekhoven Johannes 1905 05

VII-jz Johannes Adrianus (Jan) van Broekhoven [QuMa0015203] (afb. 23) is geboren op 06-09-1905 in Steenbergen, zoon van Marinus (Marijn) van Broekhoven [QuMa0015202] (zie VI-da) en Catharina Maria Bastiaanse [QuMa0032204]. Jan is overleden op 30-11-1964 in Welberg, 59 jaar oud. Hij is begraven in Welberg [bron: D-links 5.2].

Beroepen:
fietsenmaker
taxirijder

Jan trouwde, 30 jaar oud, op 08-05-1936 in Steenbergen [bron: akte 20] met **Adriana (Jaan) Tiberius [QuMa0017405]**, 27 jaar oud. Jaan is geboren op 11-08-1908 in Steenbergen, dochter van Adriaan Willem Tiberius [QuMa0030404] en Cornelia Catharina Baartmans [QuMa0017404]. Jaan is overleden op 17-09-2007 in Steenbergen, 99 jaar oud. Zij is begraven op 21-09-2007 in Welberg.

Kinderen van Jan en Jaan:

1 Maria Anna Catharina van Broekhoven [QuMa0015204], geboren op 11-02-1937 in Steenbergen. Volgt VIII-nx.
2 Catharina Johanna Maria van Broekhoven [QuMa0015204], geboren op 12-02-1943 in Steenbergen. Volgt VIII-ny.
3 Opvraagbaar via info@stichtingQuMa.nl. Volgt VIII-nz.
4 Opvraagbaar via info@stichtingQuMa.nl. Volgt VIII-oa.
5 Opvraagbaar via info@stichtingQuMa.nl. Volgt VIII-ob.

†

En God zei : „Wees waakzaam, want gij weet niet wanneer het ogenblik daar is. Gij weet niet wanneer de heer des huizes komt. Als hij onverwacht komt, laat hij u dan niet slapend vinden."

Vanuit deze woorden leefde en stierf :

WILHELMUS ADRIANUS VAN BROEKHOVEN

echtgenoot van

ANNA CATHARINA IJZERMANS

Geboren te Steenbergen, 19 november 1910, en overleden in het St Elisabeth-ziekenhuis te Tilburg, op 13 oktober 1974, gesterkt door het Sacrament van de zieken.

Moge hij in de herinnering voortleven zoals zovelen hem hebben gekend, een zorgzaam echtgenoot en vader, een lieve grootvader en een goed mens, die, met totale uitschakeling van zichzelf, steeds klaar stond waar hij zijn medemensen dacht te kunnen helpen.

Moge de Heer nu dit oprechte verlangen vervullen : vrouw en kinderen de kracht en de genade geven om dit heengaan te aanvaarden en voort te leven in vaders geest.

24 Van Broekhoven Wilhelmus 1910 05

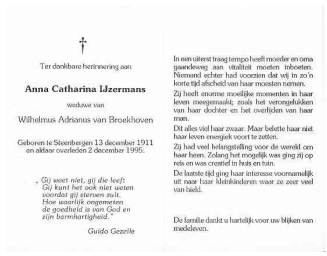

†

Ter dankbare herinnering aan

Anna Catharina IJzermans

weduwe van

Wilhelmus Adrianus van Broekhoven

Geboren te Steenbergen 13 december 1911 en aldaar overleden 2 december 1995.

„ Gij weet niet, gij die leeft: Gij kunt het ook niet weten voordat gij sterven zult. Hoe waarlijk ongemeten de goedheid is van God en zijn barmhartigheid."

Guido Gezelle

In een uiterst traag tempo heeft moeder en oma gaandeweg aan uitzicht moeten inboeten. Niemand echter had vooraan dat wij in zo'n korte tijd afscheid van haar moesten nemen.

Zij heeft enorme moeilijke momenten in haar leven meegemaakt, zoals het verongelukken van haar dochter en het overlijden van haar man.

Dit alles viel haar zwaar. Maar bedelve haar niet haar leven overgiek voort te zetten.

Zij had veel belangstelling voor de wereld om haar heen. Zolang het mogelijk was ging zij op reis en was creatief in huis en tuin.

De laatste tijd ging haar interesse voornamelijk uit naar haar kleinkinderen waar ze zeer veel van hield.

De familie dankt u hartelijk voor uw blijken van meeleven.

25 IJzermans Anna 1911 05

VII-ka Wilhelmus Adrianus (Willem) van Broekhoven [QuMa0015203] (afb. 24) is geboren op 19-11-1910 in Steenbergen, zoon van Marinus (Marijn) van Broekhoven [QuMa0015202] (zie VI-da) en Catharina Maria Bastiaanse [QuMa0032204]. Willem is overleden op 13-10-1974 in Tilburg, 63 jaar oud. Hij is begraven in Halsteren [bron:

C-32]. Willem trouwde, 25 jaar oud, op 22-05-1936 in Steenbergen met **Anna Catharina IJzermans [QuMa0015204]** (afb. 25), 24 jaar oud. Anna is geboren op 13-12-1911 in Steenbergen, dochter van Jan Kornelis IJzermans [Quma0069205] en Joanna Elizabeth Gabriëls [QuMa0015203]. Van de geboorte is aangifte gedaan op 14-12-1911 [bron: Akte 257]. Anna is overleden op 02-12-1995 in Steenbergen, 83 jaar oud.

Kinderen van Willem en Anna:

1 Opvraagbaar via info@stichtingQuMa.nl. Volgt VIII-oc.
2 Opvraagbaar via info@stichtingQuMa.nl. Volgt VIII-od.
3 Johannes Michael Maria van Broekhoven [QuMa0015204], geboren op 16-07-1944 in Welberg. Volgt VIII-oe.

†

Ter herinnering aan

MIEK VAN BROEKHOVEN

geboren te Steenbergen 4 december 1947 en overleden te Bruinisse 10 juli 1967

In de lente van haar leven werd zij plotseling geroepen naar het eeuwig geluk bij God, de minnaar van jeugdige zielen. De onverwachte dood is niet te vreezen als men voorbereid is. De Heer zegt immers: „Weest bereid, want ge kent dag noch uur." Dit meisje was trouw in haar plichten tegenover God en haar familie. Met een bij haar jeugd passende opgewektheid en vreugde bereidde ze zich voor op haar verdere nog zo veel belovende leven, dat nu door Gods Wil zo abrupt is afgebroken.

Beste ouders. U hebt me altijd met zoveel zorg omringd, maar het heeft God behaagd me nu reeds van u te scheiden. Door ons geloof weten we echter, dat deze scheiding slechts tijdelijk zal zijn. Onderwerpt u in uw droefheid aan Zijn H. Wil, immers Gods Wil geschiedt. Ik weet dat u voor me zult blijven bidden. Laat dat uw grote troost zijn. In het gebed en in Gods Liefde blijven we verenigd.

Beste broers, zusjes, vrienden en kennissen. Ik weet dat gij getroffen zult zijn door mijn onverwacht heengaan. Wat waren we gelukkig onder elkaar. Het leven is broos en onberekenbaar.
We moeten echter altijd bereid zijn, want niemand weet wanneer hij geroepen zal worden. Leeft gelukkig onder elkaar en vergeet mij niet in uw gebeden.

26 Van Broekhoven Miek
1947 05

4 Maria Catharina Johanna (Miek) van Broekhoven [QuMa0015204] (afb. 26), geboren op 04-12-1947 in Steenbergen. Miek is overleden op 10-07-1967 in Bruinisse, 19 jaar oud (oorzaak: auto-ongeluk te Bruinisse).

27 QuMa0015203001

28 QuMa0015203004

VII-kb Antonius Adrianus (Toon) van Broekhoven [QuMa0015203] (afb. 27) is geboren op 29-02-1912 in Steenbergen, zoon van Marinus (Marijn) van Broekhoven [QuMa0015202] (zie VI-da) en Catharina Maria Bastiaanse [QuMa0032204]. Toon is overleden op 14-08-1999 in Steenbergen, 87 jaar oud. Hij is begraven [bron: C-rechts 7.1]. Toon trouwde, 25 jaar oud, op 02-04-1937 in Steenbergen met **Alma Maria de Boevere** (afb. 28), 25 jaar oud. Het kerkelijk huwelijk vond plaats op 06-04-1937. Alma is geboren op 27-10-1911 in Hoofdplaat, dochter van Johannis Adrianus de Boevere en Maria Theresia Temmerman. Alma is overleden op 16-10-2007 in Welberg, 95 jaar oud. Zij is begraven op 20-10-2007 in Welberg op de r.k. begraafplaats [bron: C-rechts 7.2].

Kinderen van Toon en Alma:

29 QuMa0015204002

1 Marinus Johannes Maria (Rien) van Broekhoven [QuMa0015204] (afb. 29), geboren op 17-01-1938 in Steenbergen. Rien is overleden op 04-02-2021 in Halsteren Vrederust, 83 jaar oud. Hij is begraven op 10-02-2021 in Bergen op Zoom Crematorium [bron: C-rechts 7.3].

Beroep:
directeur L.O. te Roosendaal

2 Opvraagbaar via info@stichtingQuMa.nl. Volgt VIII-of.

Ter herinnering aan
HARRIE VAN BROEKHOVEN
echtgenoot van
MARIE JOCHEMS

Hij werd geboren op 25 juli 1913 te Steenbergen en overleed op 3 december 1977, gesterkt door het H. Sakrament der zieken.

Met u zijn er geen vertas meer
en alles is nabij.
Ons levens aanvang glinstert weer,
geen gisteren en geen morgen meer,
geen tijd meer en geen uren,
geen grenzen en geen suren,
en alle angst voorbij,
verlost van schaduw en van achtjn,
wordt pijn en smart tot vreugd verheven !
Hoe kan het zo eenvoudig zijn !
Hoe kan het leven heerlijk zijn,
met u, o heem van alle dingen.

Felix Timmermans

Voor uw blijken van medeleven, die wij mochten ondervinden tijdens de ziekte en na het overlijden van mijn man en onze vader, zeggen wij u hartelijk dank.

A. M. van Broekhoven-Jochems
Nelleke en Auke
Rein en El
Jan en Anneke
Mieke en Joseph

Ter nagedachtenis aan
Anna Maria Jochems
weduwe van
Henricus Adrianus van Broekhoven

Zij is geboren te Steenbergen
op 16 november 1914 en overleden
in het ziekenhuis te Bergen op Zoom
op 19 april 1996.
Na de afscheidsdienst in de
H. Corneliuskerk te Welberg,
werd zij bij haar overleden man
te rusten gelegd.

Voor een moeder is geen groter verdriet dank baar dan dat van een kind. Onze moeder heeft twee kinderen verloren en daarnaast te vroeg haar man. Naast dit verdrietige heeft haar leven ook veel goede momenten gekend.

Zo was het moederschap voor haar heel belangrijk. Onderics alle zakelijke beslommeringen kwamen wij, haar kinderen, altijd op de eerste plaats. En voor haar kleinkinderen was zij een oma in de beste betekenis van het woord.
De laatste jaren kreeg zij steeds meer moeite om de dingen, die gebeurden te begrijpen en te plaatsen. Het verlies van haar jongste zoon bleek een omslagpunt, dat leidde tot een steeds slechter functioneren.
Het is voor haar kinderen en kleinkinderen moeilijk te verwerken, dat haar leven toch nog zo plotseling en op deze manier moest eindigen. Wij weten dat moeder nu gelukkig is samen met vader, Jan en Marlasje. Dat is voor ons een grote troost.

Dank aan u die meeleefde met moeder en oma tijdens haar leven en stervan.

Kinderen en
kleinkinderen

30 Van Broekhoven Henricus 1913 05

31 Jochems Anna 1914 05

VII-kc Henricus Adrianus (Harrie) van Broekhoven [QuMa0015203] (afb. 30) is geboren op 25-07-1913 in Steenbergen, zoon van Marinus (Marijn) van Broekhoven [QuMa0015202] (zie VI-da) en Catharina Maria Bastiaanse [QuMa0032204]. Harrie is overleden op 03-12-1977 in Steenbergen, 64 jaar oud. Hij is begraven in Welberg [bron: C-links 4.1]. Harrie trouwde, 24 jaar oud, op 27-10-1937 in Steenbergen [bron: akte 56] met **Anna Maria (Marie) Jochems [Quma0067007]** (afb. 31), 22 jaar oud. Marie is geboren op 16-11-1914 in Steenbergen, dochter van Johannes (Jan) Jochems [Quma0067006] en Pieternella Johanna den Haan. Marie is overleden op 19-04-1996 in Bergen op Zoom Lievensberg ziekenhuis, 81 jaar oud. Zij is begraven in Welberg [bron: C-links 4.1].

Kinderen van Harrie en Marie:

1 Opvraagbaar via info@stichtingQuMa.nl. Volgt VIII-og.
2 Opvraagbaar via info@stichtingQuMa.nl. Volgt VIII-oh.
3 Johannes Marinus Jesef Maria (Jan) van Broekhoven [QuMa0015204], geboren op 19-05-1944 in Steenbergen. Volgt VIII-oi.

Ave Maria

Ons lief Meisje en Zusje

MARLIESJE VAN BROEKHOVEN

dochterke van

HARRIE VAN BROEKHOVEN

en

MARIA JOCHEMS

is van ons heengegaan op 26 Mei 1954. Zij werd gedoopt te Welberg op 26 Maart 1949, deed haar Eerste H. Communie op 19 Maart 1954, en ontving daarna het H. Oliesel. Op 28 April werd zij gevormd. Nu was zij geheel gereed voor de Hemel

Langzaam, zoals een opgebrand kaarsje uitdooft, is zij naar de Hemel gevlogen; als een onschuldig Engeltje leeft zij daar voor de Troon van God. Daar bidt zij voor vader, moeder, broers en zusjes.

Lief Marliesje, bid voor ons.

Tot weerziens.

L. van Broekhoven, Koster, Welberg

32 Van Broekhoven Marlies 1949 05

4 Maria Elisabeth Catharina Dirckx (Marlies) van Broekhoven [QuMa0015204] (afb. 32), geboren op 26-03-1949 in Steenbergen. Zij is gedoopt op 26-03-1949 in Welberg. Marlies is overleden op 26-05-1954 in Welberg, 5 jaar oud. Zij is begraven in Welberg [bron: B-links 8.1].

5 Opvraagbaar via info@stichtingQuMa.nl. Volgt VIII-oj.

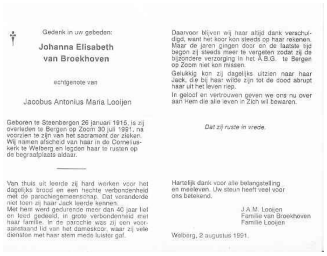
Gedenk in uw gebeden:

Johanna Elisabeth van Broekhoven

echtgenote van

Jacobus Antonius Maria Looijen

Geboren te Steenbergen 26 januari 1915, is zij overleden te Bergen op Zoom 30 juli 1991, na voorzien te zijn van het sacrament der zieken. Wij namen afscheid van haar in de Cornelius-kerk te Welberg en legden haar te rusten op de begraafplaats aldaar.

Van thuis uit leerde zij hard werken voor het dagelijks brood en een rechte verbondenheid met de parochiegemeenschap. Dat veranderde niet, toen zij haar eigen gezin stichtte.

Met hem en zijn geliefde Sjaak (Jacobus) jaar lot en lijd gedeeld, in grote verbondenheid met haar familie. In de parochie was zij een voorzienbaar lid van het dameskoor, waar zij vele diensten met haar stem mocht lusten gal.

Daarvoor blijven wij haar altijd dank verschuldigd, want het koor kon steeds op haar rekenen. Maar de jaren gingen door en de laatste tijd begon zij steeds meer te vergeten zodat zij de bijkomstere verzorging in het A.B.G. te Bergen op Zoom niet kon missen.

Gelukkig kon zij dagelijks uitzien naar haar Jaak, die bij haar wilde zijn tot de dood abrupt haar uit het leven riep.

In geloof en vertrouwen geven we ons nu over aan Hem de alle leven in Zich wil bewaren.

Dat zij ruste in vrede.

Hartelijk dank voor alle belangstelling en meeleven. Uw steun heeft veel voor ons betekend.

J.A.M. Looijen
Familie van Broekhoven
Familie Looijen

Welberg, 2 augustus 1991.

Dankbaar gedenken wij

Jacobus Antonius Maria Looijen

weduwnaar van

Johanna Elisabeth van Broekhoven

Geboren op 3 september 1912 te Steenbergen. Overleden aldaar op 19 februari 2006 in verpleeghuis "De Lindenburgh".

Op 23 februari hebben wij in de Corneliuskerk te Welberg afscheid van hem genomen, waarna wij hem hebben begeleid naar zijn laatste rustplaats naast zijn vrouw op de parochiebegraafplaats te Welberg.

Voor uw belangstelling en deelneming na het overlijden van onze Sjaak betuigen wij u onze oprechte dank. Een extra dankwoord aan het verplegend personeel van "De Lindenburgh", afdeling De Veste.

J.M. Looijen

33 Van Broekhoven Johanna 1915 05

34 Looijen Jacobus 1912 05

VII-kd Johanna Elisabeth van Broekhoven [QuMa0015203] (afb. 33) is geboren op 26-01-1915 in Steenbergen, dochter van Marinus (Marijn) van Broekhoven [QuMa0015202] (zie VI-da) en Catharina Maria Bastiaanse [QuMa0032204]. Johanna is overleden op 30-07-1991 in Bergen op Zoom, 76 jaar oud. Zij is begraven op 02-08-1991 in Welberg [bron: C-rechts 5.6]. Johanna trouwde, 35 jaar oud, op 16-05-1950 in Steenbergen met **Jacobus Antonius Maria (Sjaak) Looijen [Quma0254206]** (afb. 34), 37 jaar oud. Sjaak is geboren op 03-09-1912 in Steenbergen, zoon van Johannes Adrianus Josephus Looijen [QuMa0556008] en Martina Maria Clarijs [Quma0254205]. Sjaak is overleden op 19-02-2006 in Steenbergen, 93 jaar oud.

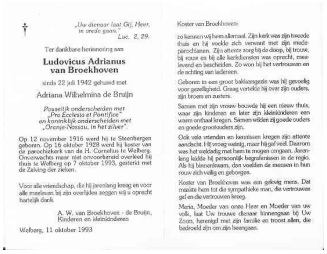
Uw dienaar laat Gij, Heer, in vrede gaan.
Luc. 2, 29.

Ter dankbare herinnering aan

Ludovicus Adrianus van Broekhoven

uit de 22 juli 1942 gehuwd met

Adriana Wilhelmina de Bruijn

*Rooms*lijk ondertrouwden met *Pro Ecclesia et Pontifice*
en koninklijk ondertrouwden met *Oranje-Nassau, in het altaar*.

Op 12 november 1916 werd hij te Steenbergen geboren. Na de H. Doop in de kerk van de parochiekerk van de H. Cornelius te Welberg. Onverwachts maar niet onvoorbereid overleed hij thuis te Welberg op 7 oktober 1993, gesterkt met de Zalving der zieken.

Voor alle vriendschap, die hij jarenlang kreeg en voor alle meevoelen, bij zijn overlijden zeggen wij u oprecht hartelijk dank.

A. W. van Broekhoven - de Bruijn,
Kinderen en kleinkinderen

Welberg, 11 oktober 1993

Koster van Broekhoven:

zo kennen wij hem allemaal. Zijn kerk was zijn tweede thuis en hij wekte zich samend met zijn medeparochianen. Zijn uitvoerig zorg bij de dienst, bij mooi, bij roure en bij alle liefdediensten was oprecht, meeleven en beschelden. Zo voor hij het vertrouwen en de achting van iedereen.

Geboren in een groot liefdevolgezin voor hij gemeelig voor gemeligheid. Graag vertelde hij over zijn ouders, zijn broers en zusters.

Samen met zijn vrouw bouwde hij een riinse thuis, waar zijn kinderen en later zijn kleinkinderen een warm onthaal kregen. Samen vielden zij goede ouders en goede grootouders zijn.

Ook vele vrienden en kennissen kregen zijn attente aandacht. Hij vroeg weinig, maar hij gaf veel. Daarom was het verdiend met hem in mogen omgaan. Jarenlang leidde hij persoonlijk begrafenissen in de regio. Als hij kennelijkheden, den voelden de mensen in hun nood zich volledig en gebroegen.

Koster van Broekhoven was een gelovig mens. Dat maakte hem tot de sympathieke man, die vertrouwen gal en die vertrouwen kreeg.

Maria, Moeder van onze Heer en Moeder van ons ook, laat Uw trouwe dienaar tonnengaan bij Uw Zoon, hemelgd met zijn familie en troost allen, die bedroefd zijn om zijn heengaan.

35 Van Broekhoven Ludovicus 1916 05

VII-ke Ludovicus Adrianus (Louis) van Broekhoven [QuMa0015203] (afb. 35) is geboren op 12-11-1916 in Steenbergen, zoon van Marinus (Marijn) van Broekhoven [QuMa0015202] (zie VI-da) en Catharina Maria Bastiaanse [QuMa0032204]. Louis is overleden op 07-10-1993 in Welberg, 76 jaar oud. Hij is begraven op 11-10-1993 in Welberg op de r.k. begraafplaats [bron: C-rechts 5.2].

Beroepen:
begrafenisondernemer
koster
sigarenwinkelier
Onderscheiding:
Pro Ecclesia et Pontifice

Louis trouwde, 25 jaar oud, op 22-07-1942 in Steenbergen [bron: akte 43] met **Adriana Wilhelmina de Bruijn [QuMa0019204]**, 19 jaar oud. Adriana is geboren op 04-10-1922 in Steenbergen, dochter van Johannes de Bruijn [QuMa0036404] en Elisabeth de Jong [QuMa0019203]. Adriana is overleden op 02-12-2008 in Roosendaal, 86 jaar oud. Zij is begraven op 06-12-2008 in Welberg.

Kinderen van Louis en Adriana:

1 **Opvraagbaar via info@stichtingQuMa.nl**. Volgt VIII-ok.
2 **Opvraagbaar via info@stichtingQuMa.nl**. Volgt VIII-ol.

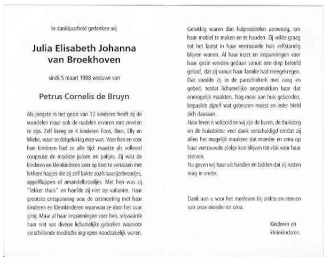

36 Van Broekhoven Julia 1919 05

37 De Bruyn Petrus 1920 05

VII-kf Julia Elisabeth Johanna (Juul) van Broekhoven [QuMa0015203] (afb. 36) is geboren op 10-10-1919 in Steenbergen, dochter van Marinus (Marijn) van Broekhoven [QuMa0015202] (zie VI-da) en Catharina Maria Bastiaanse [QuMa0032204]. Juul is overleden op 14-05-2005 in Steenbergen, 85 jaar oud. Juul trouwde, geen dag oud, op 10-10-1919 in Steenbergen met **Petrus Cornelis de Bruijn [QuMa0019204]** (afb. 37). Petrus is geboren op 21-06-1920 in Steenbergen, zoon van Johannes de Bruijn [QuMa0036404] en Elisabeth de Jong [QuMa0019203]. Petrus is overleden op 05-03-1988 in Roosendaal St. Franciscus Ziekenhuis, 67 jaar oud. Hij is begraven op 09-03-1988 in Welberg.

Kinderen van Juul en Petrus:

1 **Opvraagbaar via info@stichtingQuMa.nl**.
2 **Opvraagbaar via info@stichtingQuMa.nl**.
3 **Opvraagbaar via info@stichtingQuMa.nl**.
4 **Opvraagbaar via info@stichtingQuMa.nl**.

VII-kg Simon van Loon [Quma0061804] is geboren op 28-01-1876 in Roosendaal, zoon van Petrus Johannes van Loon [Quma0079803] en Cornelia Catharina Rampart [Quma0061803] (zie VI-dc). Van de geboorte is aangifte gedaan [bron: akte 27]. Simon is overleden op 30-07-1956 in Roosendaal, 80 jaar oud. Van het overlijden is aangifte gedaan [bron: akte 191]. Simon trouwde, 31 jaar oud, op 08-02-1907 in Etten-Leur [bron: akte 6] met **Maria Wilhelmina Antonetta Sannen [QuMa0122805]**, 23 jaar oud. Maria is geboren op 20-04-1883 in Etten-Leur, dochter van Adrianus Sannen en Maria Catharina Borghouts [QuMa0122804].

Kinderen van Simon en Maria:

1 Adriaan Johannes van Loon [Quma0061805], geboren op 08-12-1907 in Roosendaal. Volgt VIII-om.
2 Petrus Johannes Marinus van Loon [Quma0061805], geboren op 21-11-1909 in Roosendaal. Volgt VIII-on.
3 Marinus Petrus van Loon [Quma0061805], geboren op 28-09-1911 in Roosendaal. Van de geboorte is aangifte gedaan [bron: akte 387]. Marinus is overleden op 04-01-1912 in Roosendaal, 3 maanden oud.
4 Marinus Cornelis van Loon [Quma0061805], geboren op 09-03-1913 in Roosendaal.
5 Cornelia Maria Jacoba van Loon [Quma0061805], geboren op 07-08-1916 in Roosendaal.
6 Antonius Josephus Maria van Loon [Quma0061805], geboren op 26-01-1922 in Roosendaal.

VII-kh Marinus van Loon [Quma0061804] is geboren op 07-08-1879 in Roosendaal, zoon van Petrus Johannes van Loon [Quma0079803] en Cornelia Catharina Rampart [Quma0061803] (zie VI-dc). Van de geboorte is aangifte gedaan [bron: akte 162]. Marinus is overleden op 03-09-1969 in Roosendaal, 90 jaar oud. Marinus trouwde, 30 jaar oud, op 22-04-1910 in Roosendaal [bron: Akte 22] met **Angelina Verhoeven [QuMa0036603]**, 27 jaar oud. Angelina is geboren op 02-08-1882 in Roosendaal, dochter van Adrianus Verhoeven [QuMa0036602] en Wilhelmina Mol.

Kinderen van Marinus en Angelina:

1 Cornelia Adriana Wilhelmina van Loon [QuMa0036604], geboren op 26-09-1911 in Roosendaal. Volgt VIII-oo.
2 Adrianus Johannes Wilhelmus van Loon [QuMa0036604], geboren op 17-07-1915 in Roosendaal. Adrianus is overleden op 30-07-1915 in Roosendaal, 13 dagen oud.
3 Wilhelmina Adriana Johanna van Loon [QuMa0036604], geboren op 18-05-1920 in Roosendaal. Volgt VIII-op.
4 Adrianus Petrus Johannes Catharina van Loon [QuMa0036604], geboren op 16-10-1925 in Roosendaal. Volgt VIII-oq.

VII-ki Maria Cornelia van Loon [Quma0061804] is geboren op 21-05-1881 in Roosendaal, dochter van Petrus Johannes van Loon [Quma0079803] en Cornelia Catharina Rampart [Quma0061803] (zie VI-dc). Van de geboorte is aangifte gedaan [bron: akte 109]. Maria trouwde, 28 jaar oud, op 24-05-1909 in Roosendaal [bron: akte 44] met **Cornelis Marinus Adrianus Borghouts [QuMa0122805]**, 23 jaar oud. Cornelis is geboren op 14-07-1885 in Etten-Leur, zoon van Jacobus Rumoldus Borghouts [QuMa0122804] en Petronella Indeweij [QuMa0156705].

VII-kj Adrianus Johannes van Loon [Quma0061804] is geboren op 12-01-1884 in Roosendaal & Nispen, zoon van Petrus Johannes van Loon [Quma0079803] en Cornelia Catharina Rampart [Quma0061803] (zie VI-dc). Adrianus is overleden op 08-02-1954 in Roosendaal, 70 jaar oud. Adrianus trouwde, 29 jaar oud, op 13-03-1913 in Roosendaal [bron: Akte 48] met **Dimphna van Pul [Quma0041805]**, 20 jaar oud. Dimphna is geboren op 21-08-1892 in Wouw, dochter van Pieter Jan van Pul [Quma0041804] en Francisca Suijkerbuijk [QuMa0128405]. Dimphna is overleden op 16-10-1958 in Roosendaal, 66 jaar oud.

Kinderen van Adrianus en Dimphna:

1 Petrus Johannes van Loon [Quma0041806], geboren op 18-03-1914 in Roosendaal. Volgt VIII-or.
2 Lucia Dimphna Adriana van Loon [Quma0041806], geboren op 07-04-1920 in Roosendaal.

VII-kk Antonius van Loon [Quma0061804] is geboren op 18-07-1887 in Roosendaal, zoon van Petrus Johannes van Loon [Quma0079803] en Cornelia Catharina Rampart [Quma0061803] (zie VI-dc). Van de geboorte is aangifte gedaan [bron: akte 198]. Antonius is overleden op 31-12-1976 in Roosendaal, 89 jaar oud. Antonius trouwde, 24 jaar oud, op 07-11-1911 in Roosendaal [bron: akte 93] met **Petronella van Oorschot [Quma0078305]**, 22 jaar oud. Petronella is geboren op 10-03-1889 in Roosendaal, dochter van Johannes Henricus van Oorschot en Martina Rommers [Quma0078304]. Petronella is overleden op 10-07-1973 in Roosendaal, 84 jaar oud.

Kinderen van Antonius en Petronella:

1 Petrus Johannes Henricus van Loon [Quma0061805], geboren op 09-04-1912 in Roosendaal. Volgt VIII-os.
2 Martina Cornelia Maria van Loon [Quma0061805], geboren op 29-09-1916 in Roosendaal. Volgt VIII-ot.
3 Cornelis Adrianus Marinus van Loon [Quma0061805], geboren op 25-01-1918 in Roosendaal. Cornelis is overleden op 11-11-1918 in Roosendaal, 9 maanden oud.
4 Cornelia Catharina Jacoba van Loon [Quma0061805], geboren op 02-04-1923 in Roosendaal.
5 Henricus Adrianus Marinus van Loon [Quma0061805], geboren op 06-12-1927 in Roosendaal. Volgt VIII-ou.

VII-kl Jacoba van Loon [Quma0061804] is geboren op 25-07-1890 in Roosendaal, dochter van Petrus Johannes van Loon [Quma0079803] en Cornelia Catharina Rampart [Quma0061803] (zie VI-dc). Van de geboorte is aangifte gedaan [bron: Akte 210]. Jacoba is overleden op 10-05-1938 in Roosendaal, 47 jaar oud. Van het overlijden is aangifte gedaan [bron: akte 110]. Jacoba trouwde, 26 jaar oud, op 29-05-1917 in Roosendaal [bron: akte 68] met **Johannes Ruijten [Quma0058805]**, 24 jaar oud. Johannes is geboren op 24-06-1892 in Steenbergen, zoon van Johannes Ruijten [Quma0058804] en Johanna Martens [QuMa0127604].

Kind van Jacoba en Johannes:

1 Cornelia Johanna Ruijten [Quma0058806], geboren op 20-02-1919 in Roosendaal. Volgt VIII-ov.

VII-km Franciscus van Loon [Quma0061804] is geboren op 28-05-1894 in Roosendaal, zoon van Petrus Johannes van Loon [Quma0079803] en Cornelia Catharina Rampart [Quma0061803] (zie VI-dc). Van de geboorte is aangifte gedaan [bron: akte 196]. Franciscus trouwde, 24 jaar oud, op 21-01-1919 in Roosendaal met **Elisabeth van den Broek**, 21 jaar oud. Elisabeth is geboren op 08-11-1897 in Roosendaal, dochter van Johannes van den Broek en Huberta Bosmans.

Kinderen van Franciscus en Elisabeth:

1 Huberdina Cornelia van Loon [Quma0061805], geboren op 15-06-1919 in Roosendaal. Volgt VIII-ow.
2 Cornelia Catharina Maria van Loon [Quma0061805], geboren op 27-07-1920 in Roosendaal. Volgt VIII-ox.
3 Johannes Petrus Jacobus van Loon [Quma0061805], geboren op 15-06-1922 in Roosendaal.
4 Angelina Petronella van Loon [Quma0061805], geboren op 20-09-1926 in Roosendaal. Volgt VIII-oy.
5 Petrus Johannes van Loon [Quma0061805], geboren op 28-01-1930 in Roosendaal.

VII-kn Johannes van Loon [Quma0088806] is geboren op 03-09-1892 in Wouw, zoon van Cornelis van Loon [QuMa0128406] en Johanna Schijven [Quma0088805] (zie VI-de). Johannes is overleden op 19-12-1968 in Roosendaal & Nispen, 76 jaar oud. Johannes trouwde, 24 jaar oud, op 19-04-1917 in Wouw met **Johanna Cornelia de Backer [Quma0062205]**, 30 jaar oud. Zie VII-bu voor persoonsgegevens van Johanna.

Kinderen van Johannes en Johanna: zie VII-bu.

VII-ko Jacobus van Loon [Quma0088806] is geboren op 19-11-1893 in Wouw, zoon van Cornelis van Loon [QuMa0128406] en Johanna Schijven [Quma0088805] (zie VI-de). Van de geboorte is aangifte gedaan [bron: akte 114]. Jacobus is overleden op 27-09-1957 in Roosendaal & Nispen, 63 jaar oud. Jacobus trouwde, 26 jaar oud, op 16-09-1920 in Wouw [bron: akte 36] met **Pieternella van Hees [QuMa0018804]**, 25 jaar oud. Pieternella is geboren op 20-08-1895 in Steenbergen, dochter van Marinus van Hees [QuMa0018803] en Anna Catharina Gorissen [Quma0064405].

VII-kp Adriana Cornelia van Loon [Quma0088806] is geboren op 01-02-1895 in Wouw, dochter van Cornelis van Loon [QuMa0128406] en Johanna Schijven [Quma0088805] (zie VI-de). Van de geboorte is aangifte gedaan [bron: akte 12]. Adriana is overleden op 17-02-1966 in Roosendaal, 71 jaar oud. Adriana trouwde, 23 jaar oud, op 27-06-1918 in Wouw met **Melchior Terneldili [Quma0041404]**, 30 jaar oud. Melchior is geboren op 05-10-1887 in Roosendaal, zoon van Willem Terneldili en Johanna Paulina Suijkerbuijk [Quma0041403]. Melchior is overleden op 02-08-1962 in Wouw, 74 jaar oud.

Kind van Adriana en Melchior:

1 Wilhelmus Terneldili [Quma0041405], geboren op 14-05-1920 in Roosendaal. Volgt VIII-oz.

VII-kq Petrus van Loon [Quma0088806] is geboren op 20-11-1897 in Wouw, zoon van Cornelis van Loon [QuMa0128406] en Johanna Schijven [Quma0088805] (zie VI-de). Van de geboorte is aangifte gedaan [bron: akte 115]. Petrus is overleden op 10-11-1964 in Roosendaal, 66 jaar oud. Petrus trouwde, 25 jaar oud, op 06-11-1923 in Roosendaal [bron: akte 140] met **Geertruida van Gastel [Quma0079205]**, 23 jaar oud. Geertruida is geboren op 28-10-1900 in Roosendaal & Nispen, dochter van Petrus van Gastel [QuMa0124005] en Maria Schellekens [Quma0079204]. Van de geboorte is aangifte gedaan [bron: akte 423]. Geertruida is overleden op 22-04-1977 in Roosendaal, 76 jaar oud.

Kinderen van Petrus en Geertruida:

1 Cornelis Petrus van Loon [Quma0079206], geboren op 01-06-1924 in Rucphen. Cornelis is overleden op 16-06-1926 in Rucphen, 2 jaar oud.
2 Cornelis Adrianus van Loon [Quma0079206], geboren op 08-01-1928 in Rucphen. Cornelis is overleden op 28-04-1956 in Roosendaal, 28 jaar oud.
3 Maria Johanna van Loon [Quma0079206], geboren op 14-03-1929 in Roosendaal.
4 Adrianus Wilhelmus van Loon [Quma0079206], geboren op 27-06-1931 in Roosendaal.
5 Johanna Cornelia van Loon [Quma0079206], geboren op 27-11-1932 in Roosendaal. Johanna is overleden op 04-08-1936 in Roosendaal, 3 jaar oud.
6 Antonius Jacobus van Loon [Quma0079206], geboren op 03-07-1934 in Roosendaal. Volgt VIII-pa.
7 Doodgeboren Kind van Loon [Quma0079206], levenloos geboren dochter, geboren op 17-02-1938 in Roosendaal.
8 Opvraagbaar via info@stichtingQuMa.nl.

VII-kr Adrianus van Loon [Quma0088806] is geboren op 03-04-1903 in Wouw, zoon van Cornelis van Loon [QuMa0128406] en Johanna Schijven [Quma0088805] (zie VI-de). Adrianus trouwde, 34 jaar oud, op 16-09-1937 in Wouw met **Maria Cornelia Sebregts [Quma0082805]**, 31 jaar oud. Maria is geboren op 01-10-1905 in Wouw, dochter van Leonardus Sebregts [Quma0094204] en Jacoba Kools [Quma0082804]. Maria is overleden op 02-10-1981 in Heerle, 76 jaar oud.

Kind van Adrianus en Maria:

1 Doodgeboren Zoon van Loon [Quma0082806], levenloos geboren zoon, geboren op 09-07-1946 in Roosendaal.

VII-ks Antonetta van Loon [Quma0088806] is geboren op 24-04-1905 in Wouw, dochter van Cornelis van Loon [QuMa0128406] en Johanna Schijven [Quma0088805] (zie VI-de). Antonetta is overleden op 08-07-1988 in Roosendaal, 83 jaar oud. Antonetta trouwde, 25 jaar oud, op 09-09-1930 in Roosendaal & Nispen [bron: akte 97] met **Antonius Maria Potters [QuMa0154805]**, 48 jaar oud. Antonius is geboren op 02-07-1882 in Roosendaal & Nispen, zoon van Adrianus Potters [QuMa0154804] en Elisabeth Bartelen. Antonius is overleden op 29-07-1959 in Roosendaal & Nispen, 77 jaar oud.

Kinderen van Antonetta en Antonius:

1 Cornelis Potters [Quma0088807], geboren op 31-08-1923 in Wouw.
Notitie bij Cornelis: *onwettig, erkend*
2 Elisabeth Johanna Maria Potters [Quma0088807], geboren op 23-06-1932 in Roosendaal. Elisabeth is overleden op 26-06-1932 in Roosendaal, 3 dagen oud.
3 Doodgeboren Zoon Potters [Quma0088807], levenloos geboren zoon, geboren op 19-12-1933 in Roosendaal.
4 Opvraagbaar via info@stichtingQuMa.nl. Volgt VIII-pb.
5 Doodgeboren Kind Potters [Quma0088807], levenloos geboren kind, geboren op 14-06-1944 in Roosendaal. Van het overlijden is aangifte gedaan [bron: akte 309].

VII-kt Cornelia Adriana van Loon [Quma0088806] is geboren op 15-02-1914 in Wouw, dochter van Cornelis van Loon [QuMa0128406] en Johanna Schijven [Quma0088805] (zie VI-de). Cornelia is overleden op 25-12-1997 in Oudenbosch, 83 jaar oud. Cornelia trouwde, 26 jaar oud, op 07-11-1940 in Wouw met **Johannes Coppens [Quma0067206]**, 33 jaar oud. Johannes is geboren op 10-06-1907 in Wouw, zoon van Adrianus Leonardus Coppens [QuMa0078805] en Adriana Bals [Quma0067205]. Johannes is overleden op 06-11-1993 in Wouw, 86 jaar oud.

Kind van Cornelia en Johannes:

1 Doodgeboren Kind Coppens [Quma0067207], levenloos geboren kind, geboren op 15-02-1941.

VII-ku Adrianus Schijven [Quma0088806] is geboren op 08-09-1889 in Wouw, zoon van Johannes Schijven [Quma0088805] (zie VI-df) en Petronella van Zundert [QuMa0232405]. Adrianus is overleden op 29-01-1949, 59 jaar oud. Adrianus trouwde, 27 jaar oud, op 19-09-1916 in Roosendaal met **Jacoba de Graaf**, 23 jaar oud. Jacoba is geboren op 28-11-1892 in Roosendaal, dochter van Johannes de Graaf en Huberdina Polak.

Kinderen van Adrianus en Jacoba:

1 Petronella Huberdina Schijven [Quma0088807], geboren op 04-09-1917 in Roosendaal. Volgt VIII-pc.
2 Johannes Gerardus Schijven [Quma0088807], geboren op 16-10-1918 in Roosendaal.
3 Huberdina Petronella Schijven [Quma0088807], geboren op 15-03-1921 in Roosendaal.
4 Adrianus Antonius Petrus Schijven [Quma0088807], geboren op 09-05-1923 in Roosendaal.
5 Petrus Johannes Schijven [Quma0088807], geboren op 14-09-1925 in Roosendaal. Petrus is overleden.
6 Johanna Theresia Petronella Schijven [Quma0088807], geboren op 25-10-1927 in Roosendaal. Johanna is overleden.
7 Gerarda Wilhelmina Schijven [Quma0088807], geboren op 11-09-1930 in Roosendaal.
8 Cornelia Catharina Schijven [Quma0088807], geboren op 30-12-1932 in Roosendaal.

VII-kv Wilhelmina Schijven [Quma0088806] is geboren op 27-01-1897 in Roosendaal, dochter van Johannes Schijven [Quma0088805] (zie VI-df) en Petronella van Zundert [QuMa0232405]. Wilhelmina trouwde, 22 jaar oud, op 28-01-1919 in Roosendaal met **Adrianus Suijkerbuijk**, 25 jaar oud. Adrianus is geboren op 27-01-1894 in Rucphen, zoon van Marinus Suijkerbuijk [Quma0128406] en Francijna Mol [Quma0078304]. Adrianus is overleden op 28-10-1981 in Roosendaal, 87 jaar oud.

Kinderen van Wilhelmina en Adrianus:

1 Johannes Marinus Adrianus Suijkerbuijk [Quma0088807], geboren op 09-05-1919 in Roosendaal.
2 Lucia Petronella Suijkerbuijk [Quma0088807], geboren op 27-08-1921 in Roosendaal.

3 Petronella Josephina Suijkerbuijk [Quma0088807], geboren op 13-03-1924 in Roosendaal. Petronella is overleden op 13-06-1948 in Etten-Leur, 24 jaar oud.

VII-kw Cornelia Schijven [Quma0088806] is geboren op 28-04-1898 in Roosendaal, dochter van Johannes Schijven [Quma0088805] (zie VI-df) en Petronella van Zundert [QuMa0232405]. Cornelia is overleden op 23-03-1976 in Roosendaal, 77 jaar oud. Cornelia trouwde, 17 jaar oud, op 21-09-1915 in Roosendaal met **Adrianus Petrus van Dorst [Quma0124006]**, 24 jaar oud. Adrianus is geboren op 24-08-1891 in Roosendaal, zoon van Cornelis van Dorst [Quma0124005] en Johanna van Hooijdonk [Quma0368606]. Adrianus is overleden op 23-06-1976 in Roosendaal, 84 jaar oud.
Beroep:
spoorwegbeambte

Kind van Cornelia en Adrianus:

1 Johanna Petronella van Dorst [Quma0088807], geboren op 14-08-1917 in Roosendaal. Johanna is overleden op 22-03-1929 in Roosendaal, 11 jaar oud.

VII-kx Marinus Schijven [Quma0088806] is geboren op 26-09-1899 in Roosendaal, zoon van Johannes Schijven [Quma0088805] (zie VI-df) en Petronella van Zundert [QuMa0232405]. Marinus trouwde, 28 jaar oud, op 04-10-1927 in Roosendaal met **Maria Ostaijen [QuMa0029505]**, 26 jaar oud. Maria is geboren op 29-04-1901 in Wouw, dochter van Marinus Ostaijen [QuMa0029504] en Adriana Maria Mariën [Quma0122206].

Kind van Marinus en Maria:

1 Petronella Maria Theresia Schijven [QuMa0029506], geboren op 06-08-1928 in Roosendaal.

VII-ky Johanna Schijven [Quma0088806] is geboren op 27-03-1901 in Roosendaal, dochter van Johannes Schijven [Quma0088805] (zie VI-df) en Petronella van Zundert [QuMa0232405]. Johanna is overleden op 20-01-1928 in Bergen op Zoom, 26 jaar oud. Johanna trouwde, 24 jaar oud, op 12-05-1925 in Roosendaal & Nispen [bron: akte 32] met **Petrus Cornelis van Heusden**, 27 jaar oud. Petrus is geboren op 17-01-1898 in Wouw, zoon van Cornelis Walterus van Heusden en Johanna Wilhelmina van Dijk. Van de geboorte is aangifte gedaan [bron: akte 5]. Petrus trouwde later op 18-04-1929 in Etten-Leur [bron: akte 8] met Jacoba Jongenelis (geb. 1903).

VII-kz Cornelia Schijven [QuMa0044404] is geboren op 17-09-1895 in Wouw, dochter van Paulus Schijven [Quma0088805] (zie VI-dg) en Maria Elisabeth Schepers [QuMa0044403]. Van de geboorte is aangifte gedaan [bron: akte 87].
Notitie bij de geboorte van Cornelia: *Erkend bij het huwelijk.*
Cornelia trouwde, 29 jaar oud, op 14-05-1925 in Wouw [bron: akte 13] met **Adrianus van Hooijdonk**, 34 of 35 jaar oud. Adrianus is geboren in 1890 in Breda, zoon van Willem van Hooijdonk en Adriana Verdaas.

VII-la Jacobus Schijven [QuMa0044404] is geboren op 28-03-1898 in Wouw ,NB, zoon van Paulus Schijven [Quma0088805] (zie VI-dg) en Maria Elisabeth Schepers [QuMa0044403]. Jacobus is overleden op 30-12-1970 in Roosendaal ,NB, 72 jaar oud. Van het overlijden is aangifte gedaan [bron: akte 439]. Hij is begraven op 02-01-1971 in Heerle ,NB.

Beroep:
landarbeider
Jacobus trouwde, 25 jaar oud, op 31-05-1923 in Bergen op Zoom ,NB [bron: aktte 59] met **Antoinetta Elisabeth Schuurbiers [Quma0068805]**, 22 jaar oud. Zie VII-is voor persoonsgegevens van Antoinetta.

Kinderen van Jacobus en Antoinetta: zie VII-is.

VII-Ib Cornelis Schijven [QuMa0044404] is geboren op 26-01-1902 in Wouw, zoon van Paulus Schijven [Quma0088805] (zie VI-dg) en Maria Elisabeth Schepers [QuMa0044403]. Cornelis trouwde met **Catharina Lijten [Quma0066206]**. Catharina is geboren op 09-09-1903 in Woensdrecht, dochter van Wilhelmus Lijten en Johanna Hopmans [Quma0066205]. Van de geboorte is aangifte gedaan [bron: akte 96].

Kind van Cornelis en Catharina:

1 Johanna Schijven [QuMa0044405], geboren op 08-09-1924 in Woensdrecht. Volgt VIII-pd.

VII-Ic Johannes Schijven [QuMa0044404] is geboren op 07-01-1904 in Wouw, zoon van Paulus Schijven [Quma0088805] (zie VI-dg) en Maria Elisabeth Schepers [QuMa0044403]. Johannes is overleden op 02-11-1996 in Roosendaal, 92 jaar oud. Johannes trouwde, 24 jaar oud, op 30-08-1928 in Wouw [bron: akte 29] met **Hendrika Hellemons [Quma0039804]**, 22 jaar oud. Hendrika is geboren op 16-08-1906 in Wouw, dochter van Adrianus Hellemons [Quma0091004] en Jacoba Hellemons [Quma0039803]. Hendrika is overleden op 02-08-1976 in Wouw, 69 jaar oud.

Kinderen van Johannes en Hendrika:

1 Paulus Adrianus Schijven [Quma0039805], geboren op 28-06-1929 in Wouw. Volgt VIII-pe.
2 Jacoba Elisabeth Schijven [Quma0039805], geboren op 10-07-1931 in Wouw.
3 Adrianus Paulus Jacobus (Jos) Schijven [Quma0039805], geboren op 29-09-1934 in Wouw. Volgt VIII-pf.
4 Leonardus Marinus Maria Schijven [Quma0039805], geboren op 17-03-1938 in Wouw. Volgt VIII-pg.

VII-Id Adrianus Schijven [QuMa0044404] is geboren op 07-08-1905 in Wouw, zoon van Paulus Schijven [Quma0088805] (zie VI-dg) en Maria Elisabeth Schepers [QuMa0044403]. Adrianus is overleden op 12-01-1980 in Moerstraten, 74 jaar oud.
Adrianus:
(1) trouwde met **Petronella Vrolijk [QuMa0232406]**. Petronella is geboren op 12-10-1907 in Wouw, dochter van Arnoldus Vrolijk en Elizabeth Sebregts [QuMa0232405]. Petronella is overleden op 04-09-1946 in Roosendaal & Nispen, 38 jaar oud.
(2) trouwde met **Louisa Bastiaansen [Quma0041805]**. Louisa is geboren op 18-09-1913 in Woensdrecht, dochter van Ferdinandus Bastiaansen [Quma0083406] en Cornelia Hoedelmans [Quma0041804]. Louisa is overleden, 87 jaar oud. Zij is begraven op 05-06-2001 in Moerstraten. Louisa trouwde later op 23-10-1935 in Woensdrecht met Adrianus Martinus Schoonen [QuMa0037204] (geb. 1905).

VII-Ie Johanna Schijven [QuMa0044404] is geboren op 03-02-1907 in Wouw, dochter van Paulus Schijven [Quma0088805] (zie VI-dg) en Maria Elisabeth Schepers

[QuMa0044403]. Johanna trouwde, 23 jaar oud, op 31-07-1930 in Wouw [bron: akte 30] met **Petrus Gerardus van den Bergh [Quma0076206]**, 23 jaar oud. Petrus is geboren op 29-09-1906 in Huijbergen, zoon van Franciscus van den Bergh [Quma0076405] en Maria Cornelia van Loenhout [Quma0076205].

Kind van Johanna en Petrus:

1 Franciscus Paulus van den Bergh [QuMa0044405], geboren op 18-08-1931 in Wouw. Volgt VIII-ph.

VII-lf Petronella Schijven [QuMa0044404] is geboren op 21-04-1909 in Wouw, dochter van Paulus Schijven [Quma0088805] (zie VI-dg) en Maria Elisabeth Schepers [QuMa0044403]. Petronella is overleden op 02-02-1977 in Halsteren, 67 jaar oud. Petronella trouwde met **Petrus Johannes Marinus van der Heijden [Quma0065006]**. Petrus is geboren op 26-04-1907 in Wouw, zoon van Adrianus van der Heijden [Quma0065005] en Anna Henrica Vroegrijk [Quma0088205].

Kinderen van Petronella en Petrus:

1 Elisabeth van der Heijden [QuMa0044405], geboren op 31-10-1933 in Bergen op Zoom.
2 Opvraagbaar via info@stichtingQuMa.nl.
3 Opvraagbaar via info@stichtingQuMa.nl.

VII-lg Cornelis Sips [Quma0088806] is geboren op 17-02-1900 in Roosendaal, zoon van Adrianus Sips en Cornelia Schijven [Quma0088805] (zie VI-dh). Cornelis trouwde, 25 jaar oud, op 21-07-1925 in Roosendaal [bron: akte 72] met **Paulina Wilhelmina Maria Verkuijl**, 25 jaar oud. Paulina is geboren op 30-09-1899 in Roosendaal, dochter van Alexander Jacobus Verkuijl en Maria Antonia Besters [Quma0083405]. Van de geboorte is aangifte gedaan [bron: akte 352]. Paulina is overleden, 77 jaar oud. Zij is begraven op 22-03-1977 in Roosendaal [bron: Parochie: O.L.V. van Fatima, klasse: 3, perk: 37, graf: 55].

Kind van Cornelis en Paulina:

1 Adri Maria Cornelis Sips [Quma0088807], geboren in 1934 in Roosendaal & Nispen. Adri is overleden op 27-03-1938 in Roosendaal & Nispen, 3 of 4 jaar oud. Van het overlijden is aangifte gedaan [bron: akte 76].

VII-lh Maria Elisabeth Beks [Quma0088806] is geboren op 13-05-1905 in Wouw, dochter van Jan Beks [QuMa0135006] en Elizabeth Schijven [Quma0088805] (zie VI-di). Van de geboorte is aangifte gedaan [bron: akte 44]. Maria is overleden op 16-07-1960 in Steenbergen, 55 jaar oud. Maria trouwde met **Antonius Cornelis van Osta [Quma0069206]**. Antonius is geboren op 24-02-1904 in Steenbergen, zoon van Antonius van Osta [Quma0248006] en Petronilla Roelands [Quma0069205]. Antonius is overleden op 28-04-1984 in Steenbergen, 80 jaar oud. Antonius trouwde later met Dimphna Dogge [QuMa0032805] (1902-1980).

Kinderen van Maria en Antonius:

1 Petronella Elisabeth Johanna van Osta [Quma0069207], geboren op 01-12-1929 in Steenbergen. Volgt VIII-pi.

2 Johannes Antonius van Osta [Quma0069207], geboren op 29-11-1930 in Steenbergen. Volgt VIII-pj.
3 Doodgeboren Kind van Osta [Quma0069207], levenloos geboren kind, geboren op 25-04-1947 in Steenbergen.

VII-li Marinus Jaspers [Quma0039204] is geboren op 20-06-1887 in Wouw, zoon van Cornelis Jaspers [QuMa0157805] en Cornelia van de Kasteele [Quma0039203] (zie VI-dj). Marinus is overleden op 23-04-1955 in ’s Hertogenbosch, 67 jaar oud. Marinus trouwde, 22 jaar oud, op 24-01-1910 in Rosmalen met **Johanna van den Broek**, 23 jaar oud. Johanna is geboren op 09-12-1886 in Rosmalen, dochter van Adrianus van den Broek en Petronella van Venrooij. Johanna is overleden op 11-07-1966 in Rosmalen, 79 jaar oud.

Kinderen van Marinus en Johanna:

1 Cornelis Adrianus Jaspers [Quma0039205], geboren op 24-10-1910 in Rosmalen. Cornelis is overleden op 04-02-1916 in Rosmalen, 5 jaar oud.
2 Adrianus Wilhelmus Jaspers [Quma0039205], geboren op 24-12-1913 in Rosmalen. Volgt VIII-pk.
3 Cornelia Petronella Jaspers [Quma0039205], geboren op 08-09-1917 in ’s Hertogenbosch. Volgt VIII-pl.
4 Petrus Marinus Jaspers [Quma0039205], geboren in 04-1921 in ’s Hertogenbosch. Petrus is overleden op 04-06-1921 in ’s Hertogenbosch, 2 maanden oud.
5 Franciscus Jacobus Jaspers [Quma0039205], geboren op 16-05-1925 in ’s Hertogenbosch. Franciscus is overleden op 05-06-1925 in ’s Hertogenbosch, 20 dagen oud.

VII-lj Willem Jaspers [Quma0039204] is geboren op 22-01-1890 in Wouw, zoon van Cornelis Jaspers [QuMa0157805] en Cornelia van de Kasteele [Quma0039203] (zie VI-dj). Willem trouwde, 34 jaar oud, op 02-07-1924 in Steenbergen met **Catharina Paasschen [QuMa0032205]**, 28 jaar oud. Catharina is geboren op 08-12-1895 in Wouw, dochter van Jacobus Paasschen [QuMa0032204] en Anna Cornelia Helmons [QuMa0042804]. Catharina is overleden op 21-09-1977 in Wouw, 81 jaar oud.

VII-lk Anna Maria Jaspers [Quma0039204] is geboren op 10-05-1891 in Wouw, dochter van Cornelis Jaspers [QuMa0157805] en Cornelia van de Kasteele [Quma0039203] (zie VI-dj). Anna is overleden op 30-04-1960 in Roosendaal, 68 jaar oud. Anna trouwde, 18 jaar oud, op 30-09-1909 in Wouw met **Adrianus van Bergen [Quma0070405]**, 26 jaar oud. Adrianus is geboren op 09-06-1883 in Roosendaal, zoon van Adrianus van Bergen [QuMa0146204] en Adriana de Keijzer [Quma0070404].

Kinderen van Anna en Adrianus:

1 Adriana van Bergen [Quma0039205], geboren op 01-03-1910 in Steenbergen. Volgt VIII-pm.
2 Cornelis Adrianus van Bergen [Quma0039205], geboren op 06-01-1913 in Roosendaal. Volgt VIII-pn.
3 Adrianus van Bergen [Quma0039205], geboren op 08-12-1915 in Roosendaal. Adrianus is overleden op 11-05-1940 in Roosendaal, 24 jaar oud.
4 Franciscus Johannes van Bergen [Quma0039205], geboren op 08-09-1919 in Roosendaal. Volgt VIII-po.

VII-lI Johannes Jacobus Jaspers [Quma0039204] is geboren op 05-08-1892 in Wouw, zoon van Cornelis Jaspers [QuMa0157805] en Cornelia van de Kasteele [Quma0039203] (zie VI-dj). Johannes is overleden op 25-01-1935 in Wouw, 42 jaar oud. Johannes trouwde, 46 of 47 jaar oud, in 1939 met **Paulina van Meel [Quma0065006]**, 39 of 40 jaar oud. Paulina is geboren op 21-09-1899 in Wouw, dochter van Adrianus van Meel [Quma0122205] en Anna Cornelia van der Heijden [Quma0065005]. Paulina is overleden op 22-09-1978 in Wouw, 79 jaar oud. Paulina is weduwe van Cornelis van den Brand [Quma0094205] (1892-1938), met wie zij trouwde in 1935. Paulina trouwde later op 20-01-1949 in Wouw met Petrus Johannes Jacobus Luijks [Quma0061006] (1902-1967).

Kinderen van Johannes en Paulina:

1 Anna Cornelia Maria Jaspers [Quma0039205], geboren op 14-02-1925 in Wouw. Volgt VIII-pp.
2 Cornelis Adrianus Jaspers [Quma0039205], geboren op 23-02-1929 in Wouw.

VII-lm Christianus Marinus Heijnen [Quma0039204] is geboren op 18-04-1903 in Wouw, zoon van Marinus Heijnen [Quma0061803] en Cornelia van de Kasteele [Quma0039203] (zie VI-dj). Van de geboorte is aangifte gedaan op 18-04-1903 [bron: Akte 48]. Christianus is overleden op 09-12-1963 in Wouw, 60 jaar oud. Christianus trouwde, 26 jaar oud, op 19-12-1929 in Wouw met **Johanna Catharina Heijmans [Quma0062406]**, 19 jaar oud. Johanna is geboren op 25-06-1910 in Wouw, dochter van Adrianus Heijmans [Quma0065405] en Johanna de Mooij [Quma0062405]. Van de geboorte is aangifte gedaan op 25-06-1910 [bron: akte 79]. Johanna is overleden op 15-04-2001 in Wouw, 90 jaar oud. Zij is begraven op 19-04-2001 in Wouw.

Kinderen van Christianus en Johanna:

1 Marinus Heijnen [Quma0039205], geboren op 30-12-1930 in Wouw. Volgt VIII-pq.
2 Cornelia Johanna Petronella Heijnen [Quma0039205], geboren op 28-12-1931 in Wouw. Volgt VIII-pr.
3 Johanna Maria Heijnen [Quma0039205], geboren op 11-04-1934 in Wouw. Johanna is overleden.
4 Opvraagbaar via info@stichtingQuMa.nl. Volgt VIII-ps.
5 Opvraagbaar via info@stichtingQuMa.nl. Volgt VIII-pt.
6 Opvraagbaar via info@stichtingQuMa.nl. Volgt VIII-pu.
7 Opvraagbaar via info@stichtingQuMa.nl. Volgt VIII-pv.
8 Opvraagbaar via info@stichtingQuMa.nl. Volgt VIII-pw.
9 Opvraagbaar via info@stichtingQuMa.nl. Volgt VIII-px.
10 Opvraagbaar via info@stichtingQuMa.nl. Volgt VIII-py.
11 Opvraagbaar via info@stichtingQuMa.nl. Volgt VIII-pz.
12 Opvraagbaar via info@stichtingQuMa.nl.

VII-ln Johannis van de Kasteele [Quma0039204] is geboren op 22-06-1890 in Oud en Nieuw Gastel, zoon van Willem van de Kasteele [Quma0039203] (zie VI-dk) en Wilhelmina van Oers [QuMa0306007]. Johannis is overleden op 11-09-1943 in Oud Gastel, 53 jaar oud. Johannis trouwde, 31 jaar oud, op 22-10-1921 in Oud en Nieuw Gastel met **Anna Catharina van Zantvliet [QuMa0135406]**, 30 jaar oud. Anna is geboren op 22-10-1891 in Oud en Nieuw Gastel, dochter van Jan Jacobus van

Zantvliet [QuMa0135405] en Wilhelmina Speek. Anna is overleden op 10-05-1951 in Oud Gastel, 59 jaar oud.

Kind van Johannis en Anna:

1 Wilhelmus van de Kasteele [Quma0039205], geboren in 02-1923 in Oud Gastel. Wilhelmus is overleden op 07-04-1923 in Oud Gastel, 2 maanden oud.

VII-Io Christianus van de Kasteele [Quma0039204] is geboren op 03-03-1892 in Oud Gastel, zoon van Willem van de Kasteele [Quma0039203] (zie VI-dk) en Wilhelmina van Oers [QuMa0306007]. Christianus trouwde, 23 jaar oud, op 02-10-1915 in Dinteloord [bron: akte 19] met **Johanna Catharina van Meer [QuMa0017203]**, 27 jaar oud. Johanna is geboren op 14-07-1888 in Dinteloord, dochter van Jacobus van Meer [QuMa0147005] en Petronella Schillemans [QuMa0017202]. Van de geboorte is aangifte gedaan [bron: akte 59].

Kinderen van Christianus en Johanna:

1 Wilhelmus Jacobus van de Kasteele [QuMa0017204], geboren op 19-03-1916 in Dinteloord. Van de geboorte is aangifte gedaan [bron: akte 31].
2 Pieternella Catharina van de Kasteele [QuMa0017204], geboren op 21-09-1917 in Steenbergen. Van de geboorte is aangifte gedaan [bron: akte 197]. Pieternella is overleden op 26-11-1917 in Steenbergen, 2 maanden oud.

VII-Ip Johanna Cornelia van de Kasteele [Quma0039204] is geboren op 03-10-1896 in Oud en Nieuw Gastel, dochter van Willem van de Kasteele [Quma0039203] (zie VI-dk) en Wilhelmina van Oers [QuMa0306007]. Johanna is overleden op 14-12-1973 in Bergen op Zoom, 77 jaar oud. Johanna:
(1) trouwde, 29 jaar oud, op 01-05-1926 in 's Hertogenbosch [bron: akte 7] met **Wilhelmus Slokkers [QuMa0125605]**, 33 jaar oud. Wilhelmus is geboren op 04-03-1893 in Dinteloord, zoon van Franciscus Slokkers [QuMa0468407] en Joanna de Pree [QuMa0125604]. Wilhelmus is overleden op 23-09-1939 in Steenbergen, 46 jaar oud.
(2) trouwde, minstens 43 jaar oud, na 1939 met **Marinus Dulst**, minstens 46 jaar oud. Marinus is geboren op 01-09-1893 in Oud en Nieuw Gastel. Marinus is overleden op 16-10-1986 in Halsteren, 93 jaar oud.

Kind van Johanna en Wilhelmus:

1 Franciscus Wilhelmus Slokkers [Quma0039205], geboren op 22-10-1926 in Dinteloord. Franciscus is overleden op 28-01-1990 in Hoogerheide, 63 jaar oud.

VII-Iq Elisabeth van de Kasteele [Quma0039204] is geboren op 04-01-1907 in Oud Gastel, dochter van Willem van de Kasteele [Quma0039203] (zie VI-dk) en Wilhelmina van Oers [QuMa0306007]. Van de geboorte is aangifte gedaan op 04-01-1907 [bron: Akte 2]. Elisabeth is overleden op 02-02-1979 in Oud Gastel, 72 jaar oud. Elisabeth trouwde, 22 jaar oud, op 20-04-1929 in Oud Gastel met **Theodorus van Bavel [Quma0081006]**, 24 jaar oud. Theodorus is geboren op 12-04-1905 in Oud Gastel, zoon van Henricus van Bavel [QuMa0584207] en Anna Cornelia Kepers [Quma0081005]. Theodorus is overleden op 08-06-1978 in Roosendaal, 73 jaar oud.

Kind van Elisabeth en Theodorus:

1 Henricus van Bavel [Quma0039205], geboren op 02-09-1930 in Oud Gastel. Volgt VIII-qa.

VII-Ir Adriana van de Kasteele [Quma0039204] is geboren op 09-02-1912 in Oud en Nieuw Gastel, dochter van Willem van de Kasteele [Quma0039203] (zie VI-dk) en Wilhelmina van Oers [QuMa0306007]. Adriana is overleden op 26-08-1957 in Oud Gastel, 45 jaar oud. Adriana trouwde, 21 jaar oud, op 17-06-1933 in Oud Gastel met **Johannes Janssen**, 20 jaar oud. Johannes is geboren op 28-06-1912 in Oud Gastel, zoon van Adrianus Janssen en Cornelia Marijnissen. Johannes is overleden op 01-09-1993 in Neer, 81 jaar oud.

VII-Is Josephus van de Kasteele [QuMa0036605] is geboren op 31-07-1890 in Steenbergen, zoon van Petrus Johannes van de Kasteele [Quma0039203] (zie VI-dl) en Anna Catharina de Groot [QuMa0036604]. Josephus is overleden op 14-08-1963 in Eindhoven, 73 jaar oud. Josephus trouwde, 26 jaar oud, op 06-06-1917 in Ossendrecht [bron: akte 11] met **Maria Elisabeth Dirkx**, 24 jaar oud. Maria is geboren op 17-07-1892 in Ossendrecht, dochter van Ludovicus Dirckx en Adriana Paardekam. Maria is overleden op 24-03-1976, 83 jaar oud.

Kinderen van Josephus en Maria:

1 Anna Maria van de Kasteele [QuMa0036606], geboren op 10-01-1921 in Steenbergen. Anna is overleden op 18-06-2008 in Eindhoven, 87 jaar oud.
2 Adriana Petronella van de Kasteele [QuMa0036606], geboren op 27-04-1922 in Steenbergen. Volgt VIII-qb.
3 Anna Maria van de Kasteele [QuMa0036606], geboren op 10-06-1924 in Steenbergen.
4 Petronella Antonetta Maria van de Kasteele [QuMa0036606], geboren op 10-03-1927 in Steenbergen.

VII-It Johanna van de Kasteele [QuMa0036605] is geboren op 19-02-1892 in Steenbergen, dochter van Petrus Johannes van de Kasteele [Quma0039203] (zie VI-dl) en Anna Catharina de Groot [QuMa0036604]. Johanna is overleden op 21-06-1977 in Halsteren, 85 jaar oud. Johanna trouwde, 19 jaar oud, op 16-09-1911 in Halsteren [bron: akte 27] met **Cornelis Maas [QuMa0023403]**, 25 jaar oud. Cornelis is geboren op 20-01-1886 in Halsteren, zoon van Johannes Maas [QuMa0173605] en Adriana Mens [QuMa0023402]. Van de geboorte is aangifte gedaan [bron: akte 6]. Cornelis is overleden op 06-08-1968 in Halsteren, 82 jaar oud.

Kinderen van Johanna en Cornelis:

1 Johannes Maas [QuMa0023404], geboren op 08-01-1912 in Halsteren. Volgt VIII-qc.
2 Anna Catharina Maas [QuMa0023404], geboren op 12-01-1913 in Halsteren. Volgt VIII-qd.
3 Adriana Elisabeth Maas [QuMa0023404], geboren op 23-03-1914 in Halsteren. Volgt VIII-qe.
4 Elisabeth Maas [QuMa0023404], geboren op 10-08-1918 in Halsteren. Volgt VIII-qf.
5 Cornelis Maas [QuMa0023404], geboren op 06-10-1923 in Halsteren. Cornelis is overleden in 1998 in Dordrecht, 74 of 75 jaar oud.

VII-lu Wilhelmina van de Kasteele [Quma0039204] is geboren op 03-08-1899 in Steenbergen, dochter van Christiaan van de Kasteele [Quma0039203] (zie VI-dm) en Johanna van Aart [Quma0083406]. Wilhelmina is overleden op 09-03-1984 in Roosendaal, 84 jaar oud. Wilhelmina trouwde, 23 jaar oud, op 08-06-1923 in Steenbergen met **Lambertus Disco [QuMa0018203]**, 24 jaar oud. Lambertus is geboren op 25-03-1899 in Steenbergen, zoon van Adriaan Disco [QuMa0036203] en Joanna Voorbraak [QuMa0018202]. Lambertus is overleden op 22-07-1987 in Roosendaal, 88 jaar oud.

Kinderen van Wilhelmina en Lambertus:

1 Adrianus Christiaan Disco [QuMa0018204], geboren op 03-06-1924 in Steenbergen. Volgt VIII-qg.
2 Johanna Cornelia Disco [QuMa0018204], geboren op 24-01-1926 in Steenbergen. Volgt VIII-qh.
3 Christianus Johannes Disco [QuMa0018204], geboren op 10-10-1928 in Steenbergen.
4 Johannes Leonardus Disco [QuMa0018204], geboren op 01-10-1930 in Roosendaal.
5 Leonardus Cornelis Disco [QuMa0018204], geboren op 14-06-1933 in Steenbergen.
6 Anna Maria Disco [QuMa0018204], geboren op 04-10-1935 in Steenbergen. Volgt VIII-qi.
7 Opvraagbaar via info@stichtingQuMa.nl.
8 Opvraagbaar via info@stichtingQuMa.nl.

VII-lv Johanna (Jans) van de Kasteele [Quma0039204] is geboren op 23-08-1905 in Steenbergen, dochter van Christiaan van de Kasteele [Quma0039203] (zie VI-dm) en Johanna van Aart [Quma0083406]. Jans is overleden op 23-04-1991 in Roosendaal, 85 jaar oud. Zij is begraven op 27-04-1991 in Steenbergen. Jans trouwde, 22 jaar oud, op 13-04-1928 in Steenbergen [bron: akte 17] met **Adrianus Oerlemans [QuMa0004002]**, 24 jaar oud. Adrianus is geboren op 24-12-1903 in Steenbergen, zoon van Leendert Oerlemans [Quma0041804] en Francisca van der Wegen [QuMa0004001]. Van de geboorte is aangifte gedaan op 26-12-1903 [bron: akte 246]. Adrianus is overleden op 23-10-1985 in Steenbergen, 81 jaar oud.

Kinderen van Jans en Adrianus:

1 Leonardus Christiaan Oerlemans [QuMa0004003], geboren op 02-06-1928 in Steenbergen. Volgt VIII-qj.
2 Christiaan Rochus (Sjaan) Oerlemans [QuMa0004003], geboren op 27-03-1931 in Steenbergen. Volgt VIII-qk.
3 Rochus Johannes (Rook) Oerlemans [QuMa0004003], geboren op 27-07-1936 in Steenbergen. Volgt VIII-ql.
4 Opvraagbaar via info@stichtingQuMa.nl. Volgt VIII-qm.
5 Opvraagbaar via info@stichtingQuMa.nl. Volgt VIII-qn.

VII-lw Maria van de Kasteele [Quma0039204] is geboren op 25-08-1909 in Steenbergen, dochter van Christiaan van de Kasteele [Quma0039203] (zie VI-dm) en Johanna van Aart [Quma0083406]. Van de geboorte is aangifte gedaan op 26-08-1909 [bron: akte 178]. Maria is overleden op 26-02-1978 in Steenbergen, 68 jaar oud. Maria

trouwde, 25 jaar oud, op 19-10-1934 in Steenbergen met **Marinus Huijgens [QuMa0017204]**, 23 jaar oud. Marinus is geboren op 02-03-1911 in Steenbergen, zoon van Marinus Huijgens [Quma0068805] en Antonetta Schillemans [QuMa0017203].

Kinderen van Maria en Marinus:

1 Marinus Christianus Huijgens [QuMa0017205], geboren op 31-03-1935 in Steenbergen.
2 Johanna Antonetta Huijgens [QuMa0017205], geboren op 12-09-1936 in Steenbergen. Volgt VIII-qo.
3 Antonetta Wilhelmina Huijgens [QuMa0017205], geboren op 21-11-1937 in Steenbergen. Antonetta is overleden.
4 Wilhelmina Maria Huijgens [QuMa0017205], geboren op 16-10-1938 in Steenbergen. Wilhelmina is overleden.
5 Johannes Jacobus Huijgens [QuMa0017205], geboren op 18-09-1944 in Steenbergen. Johannes is overleden op 01-04-1945 in Steenbergen, 6 maanden oud.

VII-lx Johannes van de Kasteele [Quma0039204] is geboren op 26-11-1916 in Steenbergen, zoon van Christiaan van de Kasteele [Quma0039203] (zie VI-dm) en Johanna van Aart [Quma0083406]. Johannes is overleden op 04-01-1988 in Steenbergen, 71 jaar oud. Johannes trouwde, 26 jaar oud, op 05-03-1943 in Steenbergen [bron: akte 10] met **Elisabeth Tak [Quma0122407]**, 23 jaar oud. Elisabeth is geboren op 03-11-1919 in Steenbergen, dochter van Hubertus Tak [QuMa0293405] en Carolina Elisabeth van Loon [Quma0122406]. Van de geboorte is aangifte gedaan [bron: Akte 210]. Elisabeth is overleden op 14-07-2002 in Steenbergen, 82 jaar oud. Zij is begraven op 16-07-2002 in Steenbergen.

Kinderen van Johannes en Elisabeth:

1 Opvraagbaar via info@stichtingQuMa.nl. Volgt VIII-qp.
2 Opvraagbaar via info@stichtingQuMa.nl.
3 Johannes Carolinus Maria van de Kasteele [QuMa0039205], geboren in 1949 in Steenbergen. Johannes is overleden op 20-04-1951 in Steenbergen, 1 of 2 jaar oud.
4 Opvraagbaar via info@stichtingQuMa.nl. Volgt VIII-qq.
5 Opvraagbaar via info@stichtingQuMa.nl. Volgt VIII-qr.
6 Opvraagbaar via info@stichtingQuMa.nl.
7 Opvraagbaar via info@stichtingQuMa.nl.
8 Opvraagbaar via info@stichtingQuMa.nl. Volgt VIII-qs.

VII-ly Johannes van de Kasteele [Quma0039204] is geboren op 29-01-1892 in Wouw, zoon van Kornelis van de Kasteele [Quma0039203] (zie VI-dn) en Antonia Albert [Quma0063204]. Johannes is overleden in 1972, 79 of 80 jaar oud. Johannes trouwde, 23 jaar oud, op 24-06-1915 in Wouw [bron: akte 26] met **Catharina de Weert [QuMa0015803]**, 21 jaar oud. Catharina is geboren op 25-09-1893 in Steenbergen, dochter van Pieter de Weert [Quma0083405] en Catharina Helena IJzermans [QuMa0015802]. Van de geboorte is aangifte gedaan op 25-09-1893 [bron: akte 149]. Catharina is overleden op 12-02-1971 in Bergen op Zoom, 77 jaar oud. Van het overlijden is aangifte gedaan op 15-02-1971 [bron: akte 69].

Kinderen van Johannes en Catharina:

1 Catharina van de Kasteele [QuMa0015804], geboren op 03-04-1916 in Wouw. Volgt VIII-qt.
2 Cornelis van de Kasteele [QuMa0015804], geboren op 05-05-1917 in Moerstraten. Volgt VIII-qu.
3 Petrus Adrianus van de Kasteele [QuMa0015804], geboren op 16-09-1918 in Wouw. Volgt VIII-qv.

VII-lz Petronella Adriana van de Kasteele [Quma0039204] is geboren op 02-01-1895 in Roosendaal, dochter van Kornelis van de Kasteele [Quma0039203] (zie VI-dn) en Antonia Albert [Quma0063204]. Petronella is overleden op 17-11-1964 in Roosendaal, 69 jaar oud. Petronella trouwde, 31 jaar oud, op 18-10-1926 in Bergen op Zoom met **Cornelis Martinus Scheepers**, 32 jaar oud. Cornelis is geboren op 05-03-1894 in Roosendaal & Nispen, zoon van Carolus Scheepers [Quma0136206] en Maria Elisabeth Jorissen. Cornelis is overleden op 27-08-1982 in Nispen, 88 jaar oud.

Kinderen van Petronella en Cornelis:

1 Antonetta Maria Elisabeth Scheepers [Quma0039205], geboren op 19-07-1927 in Roosendaal & Nispen. Antonetta is overleden.
2 Carolus Cornelis Nicolaas Scheepers [Quma0039205], geboren op 22-04-1929 in Roosendaal & Nispen.
3 Cornelis Wilhelmus Scheepers [Quma0039205], geboren op 04-07-1931 in Roosendaal & Nispen.
4 Nicolaas Wilhelmus Franciscus Scheepers [Quma0039205], geboren op 08-07-1933 in Roosendaal & Nispen. Nicolaas is overleden op 08-06-2007 in Oud en Nieuw Gastel, 73 jaar oud.
5 Opvraagbaar via info@stichtingQuMa.nl.

VII-ma Johanna Maria van de Kasteele [Quma0039204] is geboren op 08-07-1897 in Roosendaal, dochter van Kornelis van de Kasteele [Quma0039203] (zie VI-dn) en Antonia Albert [Quma0063204]. Johanna trouwde, 21 jaar oud, op 20-02-1919 in Bergen op Zoom met **Leonardus Antonius Kroonen [QuMa0032205]**, 24 jaar oud. Leonardus is geboren op 16-03-1894 in Bergen op Zoom, zoon van Jacobus Kroonen [QuMa0136206] en Henrica Maria de Nijs [QuMa0032204]. Leonardus is overleden op 19-06-1967 in Halsteren, 73 jaar oud. Hij is begraven op 22-06-1967 in Bergen op Zoom.

Kinderen van Johanna en Leonardus:

1 Johanna Maria Cornelia Kroonen [QuMa0032206], geboren op 04-04-1924 in Wouw. Volgt VIII-qw.
2 Jacobus Cornelis Laurentius Kroonen [QuMa0032206], geboren op 18-11-1927 in Bergen op Zoom. Volgt VIII-qx.
3 Cornelis Laurentius Jacobus Kroonen [QuMa0032206], geboren op 10-12-1933 in Bergen op Zoom. Volgt VIII-qy.

VII-mb Adriana van de Kasteele [Quma0039204] is geboren op 13-08-1899 in Roosendaal, dochter van Kornelis van de Kasteele [Quma0039203] (zie VI-dn) en Antonia Albert [Quma0063204]. Adriana is overleden op 14-03-1986 in Steenbergen, 86 jaar oud. Zij is begraven op 18-03-1986 in Kruisland. Adriana trouwde, 20 jaar oud, op 17-06-1920 in Bergen op Zoom [bron: akte 66] met **Petrus (Peter) Luijks [Quma0065006]**, 24 jaar oud. Peter is geboren op 12-12-1895 in Steenbergen, zoon van

Marijn Luijks [QuMa0136207] en Hendrika van Gastel [Quma0072004]. Peter is overleden op 07-09-1974 in Sint Franciscus Ziekenhuis Roosendaal, 78 jaar oud. Hij is begraven op 11-09-1974 in Kruisland.

Beroep:
fabrieksarbeider

Kinderen van Adriana en Peter:

1 Cornelis Luijks [Quma0039205], geboren op 07-12-1920 in Kruisland. Cornelis is overleden op 31-08-1994 in Neukirchen, 73 jaar oud.
2 Marinus Luijks [Quma0039205], geboren op 10-08-1922 in Kruisland. Volgt VIII-qz.
3 Hendrika Antonia Luijks [Quma0039205], geboren op 09-10-1924 in Kruisland. Volgt VIII-ra.
4 Antoinetta Catharina Luijks [Quma0039205], geboren op 05-11-1926 in Kruisland. Volgt VIII-rb.
5 Adriana Wilhelmina Luijks [Quma0039205], geboren op 24-10-1928 in Kruisland. Volgt VIII-rc.
6 Johanna Petronella Luijks [Quma0039205], geboren op 21-09-1930 in Kruisland. Volgt VIII-rd.
7 Johannes Cornelis (Jan) Luijks [Quma0039205], geboren op 18-07-1932 in Kruisland. Volgt VIII-re.
8 Maria Luijks [Quma0039205], geboren op 23-06-1939 in Kruisland. Maria is overleden op 06-07-1939 in Kruisland, 13 dagen oud.
9 Maria Hendrica Antonia (Riet) Luijks [Quma0039205], geboren op 05-04-1941 in Kruisland. Volgt VIII-rf.

VII-mc Johanna Catharina van de Kasteele [Quma0039204] is geboren op 09-11-1903 in Bergen op Zoom, dochter van Kornelis van de Kasteele [Quma0039203] (zie VI-dn) en Antonia Albert [Quma0063204]. Johanna is overleden op 16-08-1984 in Halsteren St. Elizabeth, 80 jaar oud. Johanna trouwde, 22 jaar oud, op 18-10-1926 in Bergen op Zoom met **Adrianus Johannes van Vlimmeren [Quma0080005]**, 25 jaar oud. Adrianus is geboren op 01-02-1901 in Rucphen, zoon van Marinus van Vlimmeren [Quma0080004] en Anna Cornelia van Nispen. Adrianus is overleden op 20-09-1978 in Bergen op Zoom Lievensberg ziekenhuis, 77 jaar oud.

Kind van Johanna en Adrianus:

1 Antonetta Cornelia van Vlimmeren [Quma0039205], geboren in 1928 in Bergen op Zoom. Volgt VIII-rg.

VII-md Johanna Dekkers [QuMa0018405] is geboren op 15-06-1894 in Roosendaal, zoon van Petrus Dekkers [QuMa0018404] en Dimphna van de Kasteele [Quma0039203] (zie VI-do). Van de geboorte is aangifte gedaan [bron: akte 218]. Johanna is overleden op 01-07-1980 in Wouw, 86 jaar oud. Johanna trouwde, 42 jaar oud, op 31-07-1936 in Steenbergen met **Cornelis Buijs [Quma0078205]**, 49 jaar oud. Cornelis is geboren op 15-09-1886 in Stolwijk, zoon van Cornelis Buijs [Quma0078204] en Maria de Kock [QuMa0159805].

†

Bid voor de ziel van zaliger

Anna Maria Dekkers,

echtgenoote van

Martinus van de Par,

geboren te Roosendaal 3 April 1896 en overleden te Steenbergen 14 October 1925, voorzien van de laatste H. Sacramenten.

Heer, geef haar de eeuwige rust en het eeuwig licht verlichte haar.
Waakt, want gij weet niet in welk uur uw Heer zal komen. Matth. XXIV : 42.
Op Uwe barmhartigheid heb ik gehoopt, o Heer. Mijn hart zal zich verheugen in Uw heil. Ps. XXVII : 7.
Gedenk mijner volgens Uwe barmhartigheid en volgens Uwe goedheid, Heer. Ps. XXIV : 17.
Gij allen, die mij dierbaar zijt, smeek ik u dan bij onzen Heer Jezus Christus, dat gij mij bijstaat in uwe gebeden voor mij tot God; de God des vredes zij met u allen. Rom. XV : 30, 33.

Gebed.

Wij bidden U, o Heer, verleen aan Uwe dienares ANNA vergiffenis van hare zonden en zwakheden en laat haar deel hebben in het geluk Uwer uitverkorenen. Dit smeeken wij U door Jezus Christus onzen Heer. Amen.

Mijn Jezus, barmhartigheid!

Ave Maria

†

Gedenk in Uw gebeden

MARTINUS VAN DE PAR

Echtgenoot van

JOANNA TRAETS

geboren te Steenbergen 12 Mei 1894 en overleden in het R. K. Ziekenhuis te Bergen op Zoom 6 Februari 1951 en begraven te Welberg 9 Februari 1951

voorzien van de H.H. Sacramenten der Stervenden

Lid der Broederschap van de H. Cornelius

Wees bereid, opdat gij Gods oordeel niet behoeft te vrezen.
Wie had kunnen vermoeden, dat het Zondag zijn laatste gang was naar Gods huis.
Hij was een man van groot geloof, die trouw zijn plichten vervulde en daarna in vrede naar O. L. Heer is gegaan.
Mijn dierbare vrouw, geliefde kinderen, die treurt om het verlies van vader, wij zullen elkaar weerzien in de hemel. Blijft voor mijn zielerust bidden en draagt moedig dit kruis.

Mijn Jezus barmhartigheid
Moederlijc, bescherm ons (Uit d. nl.)
H. Cornelius, bid voor hem

L. van Reisbergen, Koster - Welberg

38 QuMa0018405001 39 QuMa0057805003

VII-me Anna Maria Dekkers [QuMa0018405] (afb. 38) is geboren op 05-04-1896 in Roosendaal, dochter van Petrus Dekkers [QuMa0018404] en Dimphna van de Kasteele [Quma0039203] (zie VI-do). Van de geboorte is aangifte gedaan op 06-04-1925 [bron: akte 122]. Anna is overleden op 14-10-1925 in Steenbergen, 29 jaar oud.
Notitie bij overlijden van Anna: *Op het bidprentje staat dat Anna Maria op 3 april geboren was, dit is onjuist. Anna Maria Dekkers was op 5 april 1896 geboren.*
Anna trouwde, 21 jaar oud, op 25-01-1918 in Steenbergen [bron: akte 5] met **Martinus (Martien) van de Par [Quma0057805]** (afb. 39), 23 jaar oud. Martien is geboren op 12-05-1894 in Steenbergen, zoon van Machiel van de Par [QuMa0122805] en Anna Maria de Ron [Quma0057804]. Martien is overleden op 06-02-1951 in Bergen op Zoom, 56 jaar oud. Hij is begraven op 09-02-1951 in Welberg. Martien trouwde later op 08-06-1929 in Dinteloord [bron: akte 10] met Joanna Traets [QuMa0029504] (1895-1983).

Kinderen van Anna en Martien:

1 Machiel Petrus van de Par [QuMa0018406], geboren op 04-07-1918 in Steenbergen. Van de geboorte is aangifte gedaan [bron: akte 123]. Machiel is overleden op 17-01-1929 in Steenbergen, 10 jaar oud. Van het overlijden is aangifte gedaan [bron: akte 5].
2 Petrus Machiel van de Par [QuMa0018406], geboren op 02-07-1921 in Steenbergen. Volgt VIII-rh.
3 Maria Dimphna Johanna van de Par [QuMa0018406], geboren op 02-03-1923 in Steenbergen.
4 Johannes Franciscus Daniël van de Par [QuMa0018406], geboren op 07-02-1925 in Steenbergen. Volgt VIII-ri.

VII-mf Johannes Dekkers [QuMa0018405] is geboren op 23-09-1898 in Steenbergen, zoon van Petrus Dekkers [QuMa0018404] en Dimphna van de Kasteele [Quma0039203] (zie VI-do). Johannes is overleden op 27-09-1925 in Roosendaal, 27 jaar oud. Van het overlijden is aangifte gedaan [bron: akte 169]. Johannes trouwde, 25 jaar oud, op 06-11-1923 in Roosendaal [bron: akte 141] met **Adriana van Zundert [QuMa0169806]**, 20 jaar oud. Adriana is geboren op 27-01-1903 in Roosendaal, dochter van Johannes van Zundert [QuMa0379405] en Adriana de Bruijn [QuMa0169805]. Van de geboorte is aangifte gedaan [bron: akte 50]. Adriana is overleden op 14-09-1977 in Roosendaal, 74 jaar oud. Adriana trouwde later op 08-07-1930 in Roosendaal met Hendrikus Petrus Vergouwen [Quma0062206] (1904-1945).

Kind van Johannes en Adriana:

1 Peter Johannes Dekkers [QuMa0018406], geboren op 18-05-1924 in Roosendaal. Volgt VIII-rj.

VII-mg Adriana Maria Dekkers [QuMa0018405] is geboren op 21-12-1900 in Steenbergen, dochter van Petrus Dekkers [QuMa0018404] en Dimphna van de Kasteele [Quma0039203] (zie VI-do). Adriana is overleden op 07-03-1978 in Roosendaal, 77 jaar oud. Adriana trouwde, 19 jaar oud, op 20-04-1920 in Roosendaal met **Franciscus Petrus Dhaese**, 32 jaar oud. Franciscus is geboren op 30-08-1887 in Hoofdplaat, zoon van Francies Dhaeze en Ursula Jacoba Verhoosel. Franciscus is overleden op 28-03-1958 in Roosendaal & Nispen, 70 jaar oud.

Kinderen van Adriana en Franciscus:

1 Martinus Johannes Dhaese [QuMa0018406], geboren op 11-02-1919 in Steenbergen. Volgt VIII-rk.
2 Ursula Dijmphna Jacoba Dhaese [QuMa0018406], geboren op 22-03-1921 in Roosendaal. Ursula is overleden op 13-01-2002, 80 jaar oud.
3 Dimphna Rosalia Louisa Dhaese [QuMa0018406], geboren op 07-10-1922 in Roosendaal. Volgt VIII-rl.
4 Louisa Rosalia Johanna Dhaese [QuMa0018406], geboren op 17-01-1924 in Roosendaal. Volgt VIII-rm.
5 Johanna Petronella Francisca Dhaese [QuMa0018406], geboren op 06-05-1925 in Roosendaal. Johanna is overleden op 23-03-1958 in Roosendaal & Nispen, 32 jaar oud.
6 Franciscus Petrus Augustinus Anthonius Dhaese [QuMa0018406], geboren op 24-10-1926 in Roosendaal. Volgt VIII-rn.
7 Cornelia Maria Rosalia Dhaese [QuMa0018406], geboren op 16-02-1928 in Roosendaal.
8 Petrus Antonius Franciscus Adrianus Dhaese [QuMa0018406], geboren op 17-09-1929 in Roosendaal.
9 Rosalia Adriana Gerarda Dhaese [QuMa0018406], geboren op 15-04-1931 in Roosendaal.
10 Maria Ursula Rosalia Adriana Dhaese [QuMa0018406], geboren op 26-10-1932 in Roosendaal.
11 Augustinus Andreas Josephus Dhaese [QuMa0018406], geboren op 25-01-1934 in Roosendaal.
12 Antonius Gerardus Josephus Dhaese [QuMa0018406], geboren op 29-10-1935 in Roosendaal. Antonius is overleden in 12-1997, 62 jaar oud.
13 Anna Maria Adriana Dhaese [QuMa0018406], geboren op 16-06-1937 in Roosendaal. Anna is overleden op 21-06-2004, 67 jaar oud.
14 Opvraagbaar via info@stichtingQuMa.nl.
15 Gregorius Augustunus Maria Alphonsius Dhaese [QuMa0018406], geboren in 1946 in Roosendaal. Gregorius is overleden op 01-05-1949 in Roosendaal, 2 of 3 jaar oud.

VII-mh Antonius Dekkers [QuMa0018405] is geboren op 13-05-1904 in Steenbergen, zoon van Petrus Dekkers [QuMa0018404] en Dimphna van de Kasteele [Quma0039203] (zie VI-do). Antonius is overleden op 26-05-1989 in Roosendaal, 85 jaar oud. Antonius trouwde, 35 jaar oud, op 24-10-1939 in Roosendaal met **Geertruida Ligtenberg [Quma0061405]**, 34 jaar oud. Geertruida is geboren op 25-03-1905 in Steenbergen, dochter van Kornelis Adriaan Ligtenberg [QuMa0167206] en Joanna Catharina van Bergen [Quma0061404].

VII-mi Elisabeth Dekkers [QuMa0018405] is geboren op 15-04-1910 in Steenbergen, dochter van Petrus Dekkers [QuMa0018404] en Dimphna van de Kasteele

[Quma0039203] (zie VI-do). Elisabeth is overleden op 08-02-1979 in Rotterdam, 68 jaar oud. Zij is begraven op 10-02-1979 in Bergen op Zoom. Elisabeth trouwde, 20 jaar oud, op 30-01-1931 in Steenbergen met **Andreas Gerardus Johannes Maria de Wolf [QuMa0275608]**, 22 jaar oud. Andreas is geboren op 05-09-1908 in Oudenbosch, zoon van Gerardus Egidius de Wolf en Johanna (Janske) Hellemons [QuMa0275607]. Andreas is overleden op 17-11-1997 in Bergen op Zoom, 89 jaar oud.

Kinderen van Elisabeth en Andreas:

1 Petrus Gerardus Johannes Dimphna Maria (Piet) de Wolf [QuMa0018406], geboren op 21-12-1931 in Roosendaal. Volgt VIII-ro.
2 Opvraagbaar via info@stichtingQuMa.nl. Volgt VIII-rp.
3 Dimphna J.A.C.M. (Dimpie) de Wolf [QuMa0018406], geboren op 26-07-1940 in Bergen op Zoom. Volgt VIII-rq.
4 Gerarda W.D.M. (Gerrie) de Wolf [QuMa0018406], geboren op 29-07-1943 in Bergen op Zoom. Volgt VIII-rr.
5 Opvraagbaar via info@stichtingQuMa.nl. Volgt VIII-rs.
6 Opvraagbaar via info@stichtingQuMa.nl. Volgt VIII-rt.

VII-mj Cornelia Dekkers [QuMa0018405] is geboren op 08-02-1913 in Steenbergen, dochter van Petrus Dekkers [QuMa0018404] en Dimphna van de Kasteele [Quma0039203] (zie VI-do). Cornelia is overleden op 10-06-1992 in Kruisland, 79 jaar oud. Cornelia trouwde, 23 jaar oud, op 31-07-1936 in Steenbergen met **Johannes Cornelis Laanen [Quma0040205]**, 23 jaar oud. Johannes is geboren op 07-09-1912 in Roosendaal, zoon van Petrus Laanen [Quma0040204] en Jacoba Mol [Quma0089006]. Johannes is overleden op 09-03-1974 in Kruisland, 61 jaar oud.

Kind van Cornelia en Johannes:

1 Petrus Johannes Laanen [QuMa0018406], geboren op 04-07-1938 in Steenbergen. Volgt VIII-ru.

VII-mk Cornelis Johannes van Merriënboer [Quma0039204] is geboren op 10-05-1911 in Steenbergen, zoon van Adrianus van Merriënboer [QuMa0018404] en Elizabet van de Kasteele [Quma0039203] (zie VI-dq). Cornelis is overleden op 07-01-1998 in Kruisland, 86 jaar oud. Cornelis trouwde, 25 jaar oud, op 15-05-1936 in Steenbergen met **Cornelia Gertrudis Uijtdewilligen [QuMa0036806]**, 22 jaar oud. Cornelia is geboren op 27-04-1914 in Steenbergen, dochter van Johannes Jacobus (Jan) Uijtdewilligen [QuMa0036805] en Maria Catharina Hopmans [QuMa0495210]. Cornelia is overleden op 31-12-1998 in Kruisland, 84 jaar oud.

Kinderen van Cornelis en Cornelia:

1 Adrianus Cornelis Philippus van Merriënboer [QuMa0036807]. Volgt VIII-rv.
2 Opvraagbaar via info@stichtingQuMa.nl.
3 Elisabeth Johanna Maria van Merriënboer [QuMa0036807], geboren op 11-11-1940 in Steenbergen. Elisabeth is overleden op 12-02-1941 in Steenbergen, 3 maanden oud.

VII-ml Johanna Dijmphna van Merriënboer [QuMa0018405] is geboren op 17-11-1915 in Kruisland, dochter van Adrianus van Merriënboer [QuMa0018404] en Elizabet van de

Kasteele [Quma0039203] (zie VI-dq). Johanna is overleden op 22-09-2005 in Bergen op Zoom, 89 jaar oud. Zij is begraven op 27-09-2005 in Bergen op Zoom. Johanna trouwde, 26 jaar oud, op 13-08-1942 in Bergen op Zoom met **Johannes Cornelis van Dorst**, 26 jaar oud. Johannes is geboren op 29-12-1915 in Wouwse Plantage. Johannes is overleden op 28-09-2002 in Hoogerheide, 86 jaar oud. Hij is begraven op 02-10-2002 in Bergen op Zoom.

Kinderen van Johanna en Johannes:

1 Opvraagbaar via info@stichtingQuMa.nl.
2 Opvraagbaar via info@stichtingQuMa.nl.
3 Opvraagbaar via info@stichtingQuMa.nl. Volgt VIII-rw.

VIII-a Johanna Cornelia Goossens [QuMa0010603] is geboren op 19-10-1905 in Woensdrecht, dochter van Cornelis Franciscus Goossens [QuMa0010602] en Louisa Maria Johanna Koevoets [Quma0086605] (zie VII-a). Johanna is overleden op 13-05-1935 in Woensdrecht, 29 jaar oud. Johanna trouwde met **Johannes Adrianus Deelen [QuMa0010202]**. Johannes is geboren op 31-10-1900 in Bergen op Zoom, zoon van Josephus Deelen [QuMa0010201] en Jacoba Boogers [Quma0069205]. Johannes is overleden op 11-02-1937 in Woensdrecht, 36 jaar oud.

Kinderen van Johanna en Johannes:

1 Josephus Franciscus Deelen [QuMa0010203], geboren op 01-02-1927 in Woensdrecht.
2 Louisa Jacoba Deelen [QuMa0010203], geboren op 17-01-1928 in Woensdrecht.
3 Franciscus Josephus Deelen [QuMa0010203], geboren op 29-06-1930 in Woensdrecht.

VIII-b Johannes Baptist Goossens [QuMa0010603] is geboren op 17-06-1910 in Woensdrecht, zoon van Cornelis Franciscus Goossens [QuMa0010602] en Louisa Maria Johanna Koevoets [Quma0086605] (zie VII-a). Hij is gedoopt op 17-06-1910 in Woensdrecht. Johannes is overleden op 11-03-1952 in Bergen op Zoom, 41 jaar oud. Johannes trouwde met **Dimphna Cornelia Suijkerbuijk [Quma0041305]**. Dimphna is geboren op 05-09-1912 in Wouw, dochter van Cornelis Ludovicus Suijkerbuijk [Quma0041304] en Helena Cornelia Luijkx [Quma0042404]. Zij is gedoopt op 05-09-1912 in Wouw. Dimphna is overleden op 14-11-1987 in Bergen op Zoom, 75 jaar oud. Zij is begraven op 17-11-1987 in Bergen op Zoom.

Kind van Johannes en Dimphna:

1 Cornelius Franciscus (Frans) Goossens [QuMa0010604], geboren op 17-11-1933 in Bergen op Zoom. Hij is gedoopt op 17-11-1933 in Bergen op Zoom. Frans is overleden op 30-11-2008 in Bergen op Zoom, 75 jaar oud. Hij is begraven op 05-12-2008 in Beren op.

VIII-c Anna Cornelia Goossens [QuMa0010603] is geboren op 09-03-1912 in Woensdrecht, dochter van Cornelis Franciscus Goossens [QuMa0010602] en Louisa Maria Johanna Koevoets [Quma0086605] (zie VII-a). Anna is overleden op 02-11-1993 in Bergen op Zoom, 81 jaar oud. Zij is begraven op 06-11-1993 in Bergen op Zoom. Anna trouwde met **Franciscus Johannes Augustijn [QuMa0036604]**. Franciscus is geboren

op 17-05-1911 in Halsteren, zoon van Petrus Augustijn [QuMa0036603] en Catharina Mulders [Quma0081804]. Franciscus is overleden op 07-10-1976 in Bergen op Zoom, 65 jaar oud.

Kinderen van Anna en Franciscus:

1 Opvraagbaar via info@stichtingQuMa.nl.
2 Opvraagbaar via info@stichtingQuMa.nl. Volgt IX-a.
3 Opvraagbaar via info@stichtingQuMa.nl.
4 Petrus Franciscus Cornelis Augustijn [QuMa0010604], geboren op 10-12-1942 in Bergen op Zoom. Volgt IX-b.
5 Opvraagbaar via info@stichtingQuMa.nl.
6 Opvraagbaar via info@stichtingQuMa.nl. Volgt IX-c.
7 Frans Augustijn [QuMa0010604], geboren op 09-03-1950 in Bergen op Zoom. Volgt IX-d.

VIII-d Adriana Cornelia Koevoets [Quma0086606] is geboren op 14-02-1910 in Woensdrecht, dochter van Ludovicus Franciscus Koevoets [Quma0086605] (zie VII-b) en Maria Cornelia Theuns [QuMa0115605]. Adriana trouwde, 24 jaar oud, op 04-04-1934 in Woensdrecht met **Adrianus de Vos [Quma0085206]**, 25 jaar oud. Adrianus is geboren op 23-08-1908 in Ossendrecht, zoon van Ludovicus Johannes de Vos [Quma0088405] en Anna Maria Sebrechts [Quma0085205].

Kinderen van Adriana en Adrianus:

1 Ludovicus Franciscus de Vos [Quma0085207], geboren op 30-04-1935 in Woensdrecht.
2 Opvraagbaar via info@stichtingQuMa.nl.
3 Opvraagbaar via info@stichtingQuMa.nl.

VIII-e Antonius Cornelis Koevoets [Quma0086606] is geboren op 04-03-1914 in Woensdrecht, zoon van Ludovicus Franciscus Koevoets [Quma0086605] (zie VII-b) en Maria Cornelia Theuns [QuMa0115605]. Antonius is overleden op 07-07-1958 in Tilburg, 44 jaar oud. Antonius trouwde, 21 jaar oud, op 13-02-1936 in Antwerpen (B) met **Sophia Landa**, 22 jaar oud. Sophia is geboren op 02-11-1913 in Antwerpen (B), dochter van Petrus Landa en Adriana Moesker. Sophia is overleden op 07-12-1993 in Bergen op Zoom, 80 jaar oud.

Kinderen van Antonius en Sophia:

1 Opvraagbaar via info@stichtingQuMa.nl.
2 Opvraagbaar via info@stichtingQuMa.nl. Volgt IX-e.

VIII-f Jacobus Marinus (Ko) de Crom [Quma0086606] is geboren op 02-09-1910 in Woensdrecht, zoon van Cornelis Johannus de Crom [Quma0086605] en Johanna Catharina Koevoets [Quma0086605] (zie VII-e). Ko is overleden op 26-04-1973 in Weert, 62 jaar oud. Ko trouwde, 22 jaar oud, op 07-02-1933 in Huijbergen met **Maria Johanna Broosus [QuMa0115606]**, 25 jaar oud. Maria is geboren op 30-12-1907 in Huijbergen, dochter van Petrus Gerardus Broosus [QuMa0124605] en Dimphna Dominicus [QuMa0115605]. Maria is overleden op 28-01-1995 in Hoogerheide, 87 jaar oud.

Kinderen van Ko en Maria:

1 Dijmphna Johanna de Crom [Quma0086607], geboren op 24-10-1934 in Woensdrecht. Volgt IX-f.
2 Johanna de Crom [Quma0086607], geboren op 12-12-1935 in Woensdrecht. Volgt IX-g.
3 Opvraagbaar via info@stichtingQuMa.nl.
4 Anna Maria Martina (Annie) de Crom [Quma0086607], geboren op 14-12-1937 in Woensdrecht. Volgt IX-h.
5 Opvraagbaar via info@stichtingQuMa.nl.
6 Opvraagbaar via info@stichtingQuMa.nl. Volgt IX-i.
7 Opvraagbaar via info@stichtingQuMa.nl.
8 Opvraagbaar via info@stichtingQuMa.nl.
9 Opvraagbaar via info@stichtingQuMa.nl.

VIII-g Johanna Gerardina Maria de Crom [Quma0086606] is geboren op 23-01-1912 in Woensdrecht, dochter van Cornelis Johannus de Crom [Quma0086605] en Johanna Catharina Koevoets [Quma0086605] (zie VII-e). Johanna is overleden op 05-12-2007 in Bergen op Zoom, 95 jaar oud. Johanna trouwde, 22 jaar oud, op 21-06-1934 in Bergen op Zoom met **Adrianus Jacobs [Quma0085006]**, 25 jaar oud. Adrianus is geboren op 11-12-1908 in Bergen op Zoom, zoon van Cornelis Jacobs en Maria van Rijsewijk [Quma0085005].

Kinderen van Johanna en Adrianus:

1 Opvraagbaar via info@stichtingQuMa.nl.
2 Opvraagbaar via info@stichtingQuMa.nl.

VIII-h Cornelia de Crom [Quma0086606] is geboren op 19-02-1916 in Bergen op Zoom, dochter van Cornelis Johannus de Crom [Quma0086605] en Johanna Catharina Koevoets [Quma0086605] (zie VII-e). Cornelia is overleden op 17-07-2005 in Bergen op Zoom, 89 jaar oud. Zij is begraven op 21-07-2005 in Bergen op Zoom. Cornelia trouwde, 19 jaar oud, op 01-06-1935 in Bergen op Zoom met **Gerardus Hermanus Sebastianus Verbiest [Quma0085006]**, 24 jaar oud. Zie VIII-cv voor persoonsgegevens van Gerardus.

Kinderen van Cornelia en Gerardus:

1 Johanna Martina Maria (Joke) Verbiest [Quma0085007], geboren in 1940 in Bergen op Zoom. Volgt IX-j.
2 Opvraagbaar via info@stichtingQuMa.nl. Volgt IX-k.

VIII-i Louisa Cornelia de Crom [Quma0086606] is geboren op 19-02-1916 in Woensdrecht, dochter van Cornelis Johannus de Crom [Quma0086605] en Johanna Catharina Koevoets [Quma0086605] (zie VII-e). Louisa is overleden op 16-09-1983 in IJmuiden, 67 jaar oud. Louisa trouwde, 21 jaar oud, op 17-06-1937 in Bergen op Zoom met **Gerhardus Lucassen**, 25 jaar oud. Gerhardus is geboren op 13-02-1912 in Schiedam.

VIII-j Petrus Gerardus de Crom [Quma0086606] is geboren op 20-07-1918 in Woensdrecht, zoon van Cornelis Johannus de Crom [Quma0086605] en Johanna

Catharina Koevoets [Quma0086605] (zie VII-e). Petrus trouwde, 24 jaar oud, op 29-10-1942 in Putte met **Dijmphna Francisca de Schutter**, 24 jaar oud. Dijmphna is geboren op 05-05-1918 in Putte, dochter van Ludovicus de Schutter en Johanna Franken.

Kinderen van Petrus en Dijmphna:

1 Opvraagbaar via info@stichtingQuMa.nl.
2 Opvraagbaar via info@stichtingQuMa.nl.
3 Opvraagbaar via info@stichtingQuMa.nl. Volgt IX-l.

VIII-k Maria Antonia de Crom [Quma0086606] is geboren op 04-02-1920 in Woensdrecht, dochter van Cornelis Johannus de Crom [Quma0086605] en Johanna Catharina Koevoets [Quma0086605] (zie VII-e). Maria trouwde, 22 jaar oud, op 02-07-1942 in Bergen op Zoom met **Henricus Krijnen**, 23 jaar oud. Henricus is geboren op 26-08-1918 in Baarle Nassau, zoon van Franciscus Krijnen en Maria Petronella Oost. Van de geboorte is aangifte gedaan [bron: akte 60].

VIII-l Elisabeth Cornelia de Crom [Quma0086606] is geboren op 26-08-1921 in Woensdrecht, dochter van Cornelis Johannus de Crom [Quma0086605] en Johanna Catharina Koevoets [Quma0086605] (zie VII-e). Elisabeth trouwde, 19 jaar oud, op 17-07-1941 in Bergen op Zoom met **Wilhelmus Bernaards [QuMa0131607]**, 21 jaar oud. Zie VIII-gn voor persoonsgegevens van Wilhelmus.

VIII-m Catharina Johanna de Crom [Quma0086606] is geboren op 19-01-1925 in Woensdrecht, dochter van Cornelis Johannus de Crom [Quma0086605] en Johanna Catharina Koevoets [Quma0086605] (zie VII-e). Catharina trouwde, 20 jaar oud, op 16-04-1945 in Bergen op Zoom met **Petrus Mattheus Johannes Dingemans [Quma0261008]**, 24 jaar oud. Petrus is geboren op 12-09-1920 in Bergen op Zoom, zoon van Josephus Philippus Dingemans [Quma0261007] en Emma Apolonia van Acker. Petrus is overleden op 14-04-2008 in Roosendaal, 87 jaar oud.

VIII-n Cornelia Gerardina Koevoets [Quma0086606] is geboren op 13-12-1917 in Woensdrecht, dochter van Anthonius Fredericus Koevoets [Quma0086605] (zie VII-f) en Cornelia Ludovica van Veldhoven [Quma0086606]. Cornelia trouwde, 20 jaar oud, op 11-01-1938 in Woensdrecht met **Ludovicus Wilhelmus Wils [QuMa0331408]**, 22 jaar oud. Ludovicus is geboren op 16-06-1915 in Woensdrecht, zoon van Johannes Wils en Adriana de Greef [QuMa0331407].

Kind van Cornelia en Ludovicus:

1 Opvraagbaar via info@stichtingQuMa.nl.

VIII-o Alphonsus Cornelis Koevoets [Quma0086606] is geboren op 17-09-1930 in Woensdrecht, zoon van Alphonsus Marinus Koevoets [Quma0086605] (zie VII-g) en Johanna Snepvangers. Alphonsus is overleden op 15-06-1983 in Woensdrecht, 52 jaar oud. Alphonsus trouwde met **Dina Catharina Trouw [QuMa0128408]**. Dina is geboren op 03-09-1932 in Wouw, dochter van Cornelis Adrianus Trouw [QuMa0128407] en Helena Maria van den Broek [QuMa0159406].

VIII-p Johanna Petronella Koevoets [QuMa0133608] is geboren op 22-06-1901 in Roosendaal, dochter van Gerardus Koevoets [QuMa0133607] (zie VII-k) en Petronella Johanna van Zundert [Quma0313208]. Johanna trouwde, 24 jaar oud, op 11-08-1925 in

Roosendaal met **Johannes Franciscus Cornelis van Eekelen [Quma0076607]**, 26 jaar oud. Johannes is geboren op 09-06-1899 in Roosendaal, zoon van Kornelis van Eekelen [QuMa0125805] en Maria Cornelia Roovers [Quma0076606].

Kind van Johanna en Johannes:

1 Petrus Marie Johannes van Eekelen [Quma0076608], geboren op 12-10-1927 in Roosendaal.

VIII-q Maria Petronella Sacharias [QuMa0133608] is geboren op 04-06-1900 in Roosendaal, dochter van Adrianus Sacharias en Adriana Elisabeth Koevoets [QuMa0133607] (zie VII-l). Van de geboorte is aangifte gedaan [bron: akte 230]. Maria is overleden op 22-03-1996 in Roosendaal, 95 jaar oud. Maria trouwde, 24 jaar oud, op 09-09-1924 in Roosendaal [bron: akte 119] met **Antonius Adrianus Bogers [QuMa0173008]**, 28 jaar oud. Antonius is geboren op 25-08-1896 in Roosendaal, zoon van Cornelis Gerardus Bogers [QuMa0173007] en Wilhelmina Timmermans. Van de geboorte is aangifte gedaan [bron: akte 277]. Antonius is overleden op 25-07-1974 in Roosendaal, 77 jaar oud.

VIII-r Ludovicus Johannes Cornelis Sacharias [QuMa0133608] is geboren in 1905 in Roosendaal, zoon van Adrianus Sacharias en Adriana Elisabeth Koevoets [QuMa0133607] (zie VII-l). Ludovicus trouwde, 24 of 25 jaar oud, op 16-06-1930 in Roosendaal met **Johanna van Steenpaal [QuMa0032805]**, 20 jaar oud. Johanna is geboren op 12-05-1910 in Roosendaal, dochter van Leonardus van Steenpaal [QuMa0038603] en Cornelia van Loon [QuMa0032804].

VIII-s Adriana Maria de Jong [Quma0070406] is geboren op 18-11-1917 in Roosendaal, dochter van Petrus de Jong [Quma0070405] en Petronella Koevoets [QuMa0133607] (zie VII-m). Adriana trouwde, 17 jaar oud, op 18-06-1935 in Roosendaal met **Adrianus Johannes Cornelis Koeijvoets [Quma0042405]**, 20 jaar oud. Zie VIII-bx voor persoonsgegevens van Adrianus.

Kind van Adriana en Adrianus:

1 Opvraagbaar via info@stichtingQuMa.nl.

VIII-t Maria Petronella Dierckxsens [QuMa0133608] is geboren op 05-05-1914 in Roosendaal, dochter van Johannes Petrus Dierckxsens en Maria Koevoets [QuMa0133607] (zie VII-o). Maria is overleden op 03-09-2005 in Roosendaal, 91 jaar oud. Zij is begraven op 07-09-2005 in Bergen op Zoom. Maria trouwde, 22 jaar oud, op 15-09-1936 in Roosendaal met **Johannes Cornelis Groffen [Quma0039405]**, 20 jaar oud. Johannes is geboren op 24-03-1916 in Steenbergen, zoon van Ludovicus Johannes Groffen [Quma0039404] en Anna Cornelia Aarts [QuMa0043605]. Johannes is overleden op 27-11-1999 in Roosendaal, 83 jaar oud.

Kinderen van Maria en Johannes:

1 Maria Cornelia Petronella Groffen [Quma0039406], geboren op 06-10-1936 in Roosendaal. Volgt IX-m.
2 Opvraagbaar via info@stichtingQuMa.nl. Volgt IX-n.

VIII-u Leonardus van Meer [QuMa0036605] is geboren op 29-10-1907 in Bergen op Zoom, zoon van Adrianus van Meer [QuMa0133607] (zie VII-r) en Maria Adriana Zagers [QuMa0036604]. Leonardus is overleden op 30-12-1989 in Wouwse Plantage, 82 jaar oud. Leonardus trouwde met **Adriana Johanna Iriks [QuMa0029505]**. Adriana is geboren op 02-10-1912 in Steenbergen, dochter van Wilhelmus Jacobus Iriks [QuMa0029504] en Petronella Hertogh [Quma0057805]. Adriana is overleden op 04-02-1985 in Wouwse Plantage, 72 jaar oud.

VIII-v Cornelis van Meer [QuMa0036605] is geboren op 27-07-1909 in Bergen op Zoom, zoon van Adrianus van Meer [QuMa0133607] (zie VII-r) en Maria Adriana Zagers [QuMa0036604]. Cornelis is overleden op 01-11-1996 in Wouw, 87 jaar oud. Cornelis trouwde met **Johanna Christina Bruijns [QuMa0157807]**. Johanna is geboren op 15-10-1908 in Zevenbergen, dochter van Hendrikus Marinus Bruijns [QuMa0157806] en Johanna van Gils. Johanna is overleden op 18-08-1989 in Wouw, 80 jaar oud.

Kinderen van Cornelis en Johanna:

1 Opvraagbaar via info@stichtingQuMa.nl. Volgt IX-o.
2 Opvraagbaar via info@stichtingQuMa.nl.
3 Opvraagbaar via info@stichtingQuMa.nl. Volgt IX-p.

VIII-w Jacobus van Meer [QuMa0036605] is geboren op 06-12-1911 in Bergen op Zoom, zoon van Adrianus van Meer [QuMa0133607] (zie VII-r) en Maria Adriana Zagers [QuMa0036604]. Jacobus is overleden op 26-05-1976 in Moerstraten, 64 jaar oud. Jacobus trouwde met **Johanna Petronella Hagens [QuMa0035805]**. Johanna is geboren op 12-03-1906, dochter van Jan Cornelis Hagens [QuMa0035804] en Geertruij Zwijters [QuMa0544608]. Van de geboorte is aangifte gedaan [bron: akte 5]. Johanna is overleden op 16-07-1977 in Moerstraten, 71 jaar oud.

VIII-x Leonardus van Meer [Quma0041205] is geboren op 06-03-1922 in Wouw, zoon van Johannes van Meer [QuMa0133607] (zie VII-t) en Johanna Raaijmakers [Quma0041204]. Leonardus is overleden op 30-12-1987 in Heerle, 65 jaar oud. Leonardus trouwde met **Opvraagbaar via info@stichtingQuMa.nl**.

VIII-y Johanna Elisabeth Koevoets [QuMa0124007] is geboren op 15-07-1916 in Roosendaal, dochter van Gerardus Koevoets [QuMa0124006] (zie VII-w) en Johanna Hellemons [QuMa0124006]. Johanna trouwde, 23 jaar oud, op 07-09-1939 in Bergen op Zoom met **Wilhelmus Johannes Brouwers [Quma0061206]**, 23 jaar oud. Wilhelmus is geboren op 22-06-1916 in Bergen op Zoom, zoon van Petrus Johannes Brouwers [Quma0061205] en Cornelia Maria Moerkens [Quma0078605]. Van de geboorte is aangifte gedaan op 23-06-1916 [bron: Akte 244].

VIII-z Jacoba Clasina Koevoets [QuMa0124007] is geboren op 03-11-1919 in Roosendaal, dochter van Gerardus Koevoets [QuMa0124006] (zie VII-w) en Johanna Hellemons [QuMa0124006]. Jacoba trouwde, 26 jaar oud, op 02-05-1946 in Bergen op Zoom [bron: akte 82] met **Petrus van der Weegen [QuMa0034405]**, 29 jaar oud. Petrus is geboren op 27-03-1917 in Bergen op Zoom, zoon van Hendrikus van der Weegen [Quma0070805] en Adriana Demmers [QuMa0034404]. Van de geboorte is aangifte gedaan op 28-03-1917 [bron: akte 128]. Petrus is overleden op 05-04-1993 in Bergen op Zoom, 76 jaar oud.

VIII-aa Cornelis Koevoets [Quma0062406] is geboren op 06-12-1919 in Roosendaal, zoon van Petrus Koevoets [QuMa0124006] (zie VII-x) en Johanna Verstraaten [Quma0062405]. Cornelis is overleden op 12-08-2006 in Roosendaal, 86 jaar oud. Cornelis trouwde met **Maria Dimphna van de Sanden [Quma0090005]**. Maria is geboren op 29-07-1919 in Roosendaal, dochter van Johannes van der Sanden [Quma0090004] en Adriana van Geel [Quma0146205].

VIII-ab Johannes van Gaans [Quma0072006] is geboren op 10-03-1916 in Roosendaal, zoon van Marinus van Gaans [Quma0072005] en Jacoba Koevoets [QuMa0124006] (zie VII-z). Johannes is overleden op 14-11-1956 in Oud Gastel, 40 jaar oud. Johannes trouwde met **Johanna Cornelia Jongenelen**.

VIII-ac Cornelia Johanna Petronella van Gaans [Quma0072006] is geboren op 04-05-1918 in Roosendaal, dochter van Marinus van Gaans [Quma0072005] en Jacoba Koevoets [QuMa0124006] (zie VII-z).

Kind van Cornelia uit onbekende relatie:

1 Opvraagbaar via info@stichtingQuMa.nl.

VIII-ad Johannes Marinus Koevoets [Quma0080006] is geboren op 16-11-1914 in Rucphen, zoon van Cornelis Koevoets [QuMa0124006] (zie VII-aa) en Willemijna van Vlimmeren [Quma0080005]. Johannes trouwde, 26 of 27 jaar oud, in 1941 met **Maria van Hees**, 22 of 23 jaar oud. Maria is geboren in 1918 in Essen.

Kinderen van Johannes en Maria:

1 Opvraagbaar via info@stichtingQuMa.nl. Volgt IX-q.
2 Opvraagbaar via info@stichtingQuMa.nl. Volgt IX-r.
3 Opvraagbaar via info@stichtingQuMa.nl. Volgt IX-s.
4 Ludovicus Aloijsius Koevoets [Quma0080007], geboren op 27-10-1951 in Essen. Volgt IX-t.
5 Opvraagbaar via info@stichtingQuMa.nl. Volgt IX-u.
6 Opvraagbaar via info@stichtingQuMa.nl. Volgt IX-v.

VIII-ae Cornelia Henrica Koevoets [Quma0080006] is geboren op 15-07-1921 in Rucphen, dochter van Cornelis Koevoets [QuMa0124006] (zie VII-aa) en Willemijna van Vlimmeren [Quma0080005]. Cornelia is overleden op 14-09-2007 in Roosendaal, 86 jaar oud. Cornelia trouwde met **Antonius Gerardus Johannes van Schilt**.

Kinderen van Cornelia en Antonius:

1 Opvraagbaar via info@stichtingQuMa.nl.
2 Opvraagbaar via info@stichtingQuMa.nl.

VIII-af Johannes Leonardus Edelbloedt [Quma0084805] is geboren op 11-03-1936 in Roosendaal, zoon van Dionisius Johannes Edelbloedt [Quma0084804] (zie VII-ac) en Cornelia Bogers [QuMa0149606]. Johannes is overleden op 28-08-1971 in Kalmthout, 35 jaar oud. Hij is begraven op 01-09-1871 in Roosendaal. Johannes trouwde, 24 jaar oud, op 30-07-1960 in Roosendaal met **Maria Cornelia Petronella Groffen [Quma0039406]**, 23 jaar oud. Zie IX-m voor persoonsgegevens van Maria.

Kinderen van Johannes en Maria:

1 **Opvraagbaar via info@stichtingQuMa.nl**.
2 **Opvraagbaar via info@stichtingQuMa.nl**.
3 **Opvraagbaar via info@stichtingQuMa.nl**.

VIII-ag Antonius van Zitteren [QuMa0084805] is geboren op 10-09-1914 in Roosendaal, zoon van Martinus van Zitteren [QuMa0124006] en Petronella Catharina Jacoba Edelbloedt [Quma0084804] (zie VII-ad). Antonius is overleden op 30-07-1943 in Bettenhausen (D), 28 jaar oud. Antonius trouwde, 21 jaar oud, op 16-06-1936 in Roosendaal met **Adriana Aarts**, 20 jaar oud. Adriana is geboren op 03-09-1915 in Roosendaal, dochter van Johannes Aarts en Johanna Coleta Engels. Adriana is overleden op 09-07-1998 in Roosendaal, 82 jaar oud.

VIII-ah Hendrikus Jacobus Adrianus van Loon [Quma0087407] is geboren op 12-05-1922 in Roosendaal, zoon van Adrianus Marinus van Loon [Quma0087406] en Petronella Edelbloedt [Quma0084804] (zie VII-ag). Hendrikus is overleden op 23-08-1984 in Roosendaal, 62 jaar oud. Hendrikus trouwde met **Opvraagbaar via info@stichtingQuMa.nl**.

VIII-ai Maria Monsieurs [QuMa0133608] is geboren op 05-10-1921 in Rucphen, dochter van Marinus Monsieurs [QuMa0169805] en Cornelia de Bruijn [QuMa0133607] (zie VII-aj).

Kind van Maria uit onbekende relatie:

1 **Opvraagbaar via info@stichtingQuMa.nl**.

VIII-aj Maria Koevoets [Quma0133608] is geboren op 01-05-1914 in Rucphen, dochter van Johannes Koevoets [Quma0133607] (zie VII-ao) en Jacoba de Bruijn [Quma0169805]. Maria is overleden op 27-07-1938 in Rucphen, 24 jaar oud. Maria trouwde, 24 jaar oud, op 27-07-1938 in Rucphen met **Adrianus Konings**, 24 jaar oud. Adrianus is geboren op 14-04-1914 in Rucphen, zoon van Gerardus Konings en Johanna de Jong.

Kind van Maria en Adrianus:

1 **Opvraagbaar via info@stichtingQuMa.nl**.

VIII-ak Cornelis Koevoets [Quma0133608] is geboren op 15-09-1915 in Etten-Leur, zoon van Johannes Koevoets [Quma0133607] (zie VII-ao) en Jacoba de Bruijn [Quma0169805]. Cornelis trouwde, 21 jaar oud, op 09-06-1937 in Rucphen met **Maria de Jong**, 22 jaar oud. Maria is geboren op 12-01-1915 in Rucphen, dochter van Johannes de Jong en Maria Braat. Van de geboorte is aangifte gedaan op 13-01-1915 [bron: akte 6].

VIII-al Michiel Koevoets [Quma0133608] is geboren op 02-10-1931 in Rucphen, zoon van Bonifacius Koevoets [Quma0133607] (zie VII-ar) en Maria van den Broek. Michiel is overleden op 17-01-1987 in Sprundel, 55 jaar oud. Michiel trouwde met **Dijmphna de Bruijn**.

VIII-am Marinus Koevoets [Quma0133608] is geboren op 20-05-1928 in Rucphen, zoon van Antonius Koevoets [Quma0133607] (zie VII-bd) en Adriana van Peer [Quma0133607] (zie VII-bm). Marinus is overleden op 19-12-1987 in Sint Willebrord, 59 jaar oud. Marinus trouwde met **Adriana Valentijn**.

VIII-an Franciscus Schuurbiers [Quma0058205] is geboren op 16-02-1926 in Wouw, zoon van Petrus Johannes Adrianus Schuurbiers [Quma0066206] (zie VII-br) en Dingena Goderie [Quma0058204]. Franciscus is overleden op 30-12-1994 in Goes, 68 jaar oud. Franciscus trouwde, 20 jaar oud, op 17-10-1946 in Wouw met **Antonetta Maria van der Velden [Quma0083408]**, 18 jaar oud. Antonetta is geboren op 29-03-1928 in Wouw, dochter van Cornelis van der Velden [Quma0083407] en Cornelia Maria Konings [Quma0085806].

Kinderen van Franciscus en Antonetta:

1 Opvraagbaar via info@stichtingQuMa.nl.
2 Opvraagbaar via info@stichtingQuMa.nl.
3 Opvraagbaar via info@stichtingQuMa.nl.
4 Opvraagbaar via info@stichtingQuMa.nl.

VIII-ao Gerardus Johannes Schuurbiers [Quma0058205] is geboren op 12-03-1930 in Wouw, zoon van Petrus Johannes Adrianus Schuurbiers [Quma0066206] (zie VII-br) en Dingena Goderie [Quma0058204]. Gerardus trouwde, 24 jaar oud, op 09-09-1954 in Wouw met **M.C. Schipper**, 24 of 25 jaar oud. M.C. is geboren in 1929.

VIII-ap Johannes Michael Schuurbiers [Quma0066207] is geboren op 13-01-1920 in Wouw, zoon van Gerardus Jacobus Schuurbiers [Quma0066206] (zie VII-bs) en Maria Cornelia Janssen Peeters. Johannes is overleden op 11-08-1980 in Breda, 60 jaar oud. Johannes trouwde, 18 jaar oud, op 24-02-1938 in Wouw met **Maria Catharina Bogers**, 17 jaar oud. Maria is geboren op 13-07-1920 in Ossendrecht, dochter van Johannes Adrianus Bogers en Rosalia Kil.

Kinderen van Johannes en Maria:

1 Gerardus Adrianus Rosalia Schuurbiers [Quma0066208], geboren op 14-06-1938 in Wouw. Volgt IX-w.
2 Opvraagbaar via info@stichtingQuMa.nl. Volgt IX-x.
3 Opvraagbaar via info@stichtingQuMa.nl. Volgt IX-y.
4 Opvraagbaar via info@stichtingQuMa.nl. Volgt IX-z.
5 Cornelia Maria Victor Schuurbiers [Quma0066208], geboren op 22-10-1946. Volgt IX-aa.
6 Opvraagbaar via info@stichtingQuMa.nl. Volgt IX-ab.
7 Opvraagbaar via info@stichtingQuMa.nl. Volgt IX-ac.
8 Opvraagbaar via info@stichtingQuMa.nl. Volgt IX-ad.
9 Opvraagbaar via info@stichtingQuMa.nl. Volgt IX-ae.
10 Opvraagbaar via info@stichtingQuMa.nl.
11 Opvraagbaar via info@stichtingQuMa.nl. Volgt IX-af.
12 Opvraagbaar via info@stichtingQuMa.nl. Volgt IX-ag.
13 Opvraagbaar via info@stichtingQuMa.nl. Volgt IX-ah.
14 Opvraagbaar via info@stichtingQuMa.nl. Volgt IX-ai.

VIII-aq Michiel Arnoldus Petrus Schuurbiers [Quma0066207] is geboren op 31-05-1921 in Wouw, zoon van Gerardus Jacobus Schuurbiers [Quma0066206] (zie VII-bs) en Maria Cornelia Janssen Peeters. Michiel trouwde met **Helena Catharina de Kok**. Helena is geboren op 05-01-1927 in Heerle. Helena is overleden op 16-08-2003 in Rotterdam, 76 jaar oud. Zij is begraven op 21-08-2003 in Bergen op Zoom.

Kinderen van Michiel en Helena:

1 Opvraagbaar via info@stichtingQuMa.nl. Volgt IX-aj.
2 Opvraagbaar via info@stichtingQuMa.nl. Volgt IX-ak.
3 Opvraagbaar via info@stichtingQuMa.nl. Volgt IX-al.
4 Opvraagbaar via info@stichtingQuMa.nl. Volgt IX-am.
5 Adriana Schuurbiers [Quma0066208], geboren op 01-06-1956 in Bergen op Zoom. Adriana is overleden op 02-06-1956 in Bergen op Zoom, 1 dag oud.
6 Opvraagbaar via info@stichtingQuMa.nl. Volgt IX-an.

VIII-ar Victor Alphons Cornelius Schuurbiers [Quma0066207] is geboren op 23-01-1925 in Wouw, zoon van Gerardus Jacobus Schuurbiers [Quma0066206] (zie VII-bs) en Maria Cornelia Janssen Peeters. Victor is overleden op 28-09-1999 in Tilburg, 74 jaar oud. Hij is begraven op 02-10-1999 in Bergen op Zoom. Victor trouwde, 26 jaar oud, op 23-08-1951 in Rilland Bath met **Geertruida Jacomina Aerts**, 30 jaar oud. Geertruida is geboren op 18-05-1921 in Rilland Bath, dochter van Joannes Baptista Aerts en Jacoba Adriana Rommers.

Kinderen van Victor en Geertruida:

1 Opvraagbaar via info@stichtingQuMa.nl.
2 Opvraagbaar via info@stichtingQuMa.nl.
3 Opvraagbaar via info@stichtingQuMa.nl.
4 Opvraagbaar via info@stichtingQuMa.nl.

VIII-as Johanna Maria Levina van Hoof [Quma0066207] is geboren op 08-03-1923 in Eekeren, dochter van Franciscus van Hoof [Quma0495209] en Anna Maria Schuurbiers [Quma0066206] (zie VII-bt). Johanna trouwde, 25 jaar oud, op 18-09-1948 in Bergen op Zoom [bron: akte 199] met **Johannes Franciscus Schrauwen [QuMa0032206]**, 28 jaar oud. Zie VIII-lp voor persoonsgegevens van Johannes.

VIII-at Johanna Cornelia Petronella van Hoof [Quma0066207] is geboren op 15-06-1926 in Wouw, dochter van Franciscus van Hoof [Quma0495209] en Anna Maria Schuurbiers [Quma0066206] (zie VII-bt). Johanna trouwde, 23 jaar oud, op 22-08-1949 met **Franciscus Cornelis Schuurbiers [QuMa0032206]**, 27 jaar oud. Franciscus is geboren op 13-11-1921 in Bergen op Zoom, zoon van Martinus Schuurbiers [QuMa0032205] en Magdalena Lambrechts [Quma0083407].

Kind van Johanna en Franciscus:

1 Magdalena Francisca Schuurbiers [QuMa0032207], geboren op 09-06-1953 in Bergeijk. Magdalena is overleden op 27-07-1954 in Tilburg, 1 jaar oud.

VIII-au Johanna Theresia Constantina van Hoof [Quma0066207] is geboren op 03-10-1929 in Ginneken, dochter van Franciscus van Hoof [Quma0495209] en Anna Maria Schuurbiers [Quma0066206] (zie VII-bt). Johanna is overleden. Johanna trouwde, 4 maanden oud, op 21-05-1929 met **C. Bakx**, geen jaar oud. C. is geboren in 1929. C. is overleden.

VIII-av Adriana Nelen [QuMa0011604] is geboren op 20-05-1921 in Roosendaal, dochter van Josephus Nelen [Quma0122406] en Dimphna Konings [QuMa0011603] (zie VII-bw). Adriana is overleden op 30-07-1985 in Roosendaal, 64 jaar oud. Adriana trouwde met **Petrus Johannes van Loon**.

Kind van Adriana en Petrus:

> **1 Doodgeboren Kind van Loon [QuMa0011605]**, levenloos geboren kind, geboren op 31-03-1948 in Roosendaal.

VIII-aw Antonius Cornelis Nelen [QuMa0011604] is geboren op 18-01-1929 in Wouw, zoon van Josephus Nelen [Quma0122406] en Dimphna Konings [QuMa0011603] (zie VII-bw). Antonius is overleden op 21-01-2008 in Wouw, 79 jaar oud. Antonius trouwde, 39 jaar oud, op 03-09-1968 in Wouw met **Johanna Maria Catharina (Jo) Tirions [Quma0074006]**, 46 jaar oud. Jo is geboren op 01-07-1922 in Roosendaal, dochter van Petrus Johannes Tirions [Quma0074005] en Maria Cornelia van Tilburg [Quma0078605]. Jo is overleden op 23-09-2014 in Wouw, 92 jaar oud. Zij is gecremeerd op 27-09-2014 in Bergen op Zoom Zoomstede. Jo is weduwe van Henricus Buijk (ovl. 1964), met wie zij trouwde in 1947 in Wouw.

VIII-ax Jacobus Cornelis Goorden [QuMa0011604] is geboren op 23-02-1921 in Roosendaal, zoon van Petrus Goorden [QuMa0124605] en Wilhelmina Konings [QuMa0011603] (zie VII-bx). Jacobus is overleden op 18-11-1986 in Roosendaal, 65 jaar oud. Jacobus trouwde met **Anna Maria Cornelia Goossens [QuMa0005202]**. Anna is geboren op 04-09-1922 in Wouw, dochter van Martinus Marinus Goossens [QuMa0005201] en Anna Cornelia van Geel [QuMa0156607]. Anna is overleden op 03-09-1988 in Breda, 65 jaar oud. Zij is begraven op 07-09-1988 in Wouw.

VIII-ay Maria Petronella Goorden [QuMa0011604] is geboren op 18-05-1922 in Roosendaal, dochter van Petrus Goorden [QuMa0124605] en Wilhelmina Konings [QuMa0011603] (zie VII-bx). Maria is overleden op 25-04-1995 in Roosendaal, 72 jaar oud. Maria trouwde met **Antonius (Toon) van Eekelen [QuMa0022004]**. Toon is geboren op 08-04-1925 in Nispen, zoon van Johannes van Eekelen [QuMa0022003] en Maria Goorden [QuMa0123806]. Toon is overleden op 03-10-2005 in Nispen, 80 jaar oud.

Kind van Maria en Toon:

> **1 Doodgeboren Kind van Eekelen [QuMa0011605]**, levenloos geboren kind, geboren op 01-01-1961.

VIII-az Cornelis Jacobus (Kees) Goorden [QuMa0011604] is geboren op 20-03-1924 in Roosendaal, zoon van Petrus Goorden [QuMa0124605] en Wilhelmina Konings [QuMa0011603] (zie VII-bx). Kees is overleden op 09-03-2018 in Oud Gastel, 93 jaar oud. Hij is begraven op 14-03-2018 in Oud Gastel R.K. begaafplaats. Kees trouwde met **Maria van Bavel**.

Kinderen van Kees en Maria:

1 Opvraagbaar via info@stichtingQuMa.nl. Volgt IX-ao.
2 Opvraagbaar via info@stichtingQuMa.nl. Volgt IX-ap.
3 Opvraagbaar via info@stichtingQuMa.nl. Volgt IX-aq.
4 Opvraagbaar via info@stichtingQuMa.nl. Volgt IX-ar.
5 Opvraagbaar via info@stichtingQuMa.nl.

VIII-ba Petronella Adriana Goorden [QuMa0011604] is geboren op 04-03-1928 in Roosendaal, dochter van Petrus Goorden [QuMa0124605] en Wilhelmina Konings [QuMa0011603] (zie VII-bx). Petronella trouwde met **Christianus Buuron [QuMa0034405]**. Christianus is geboren op 17-12-1921 in Steenbergen, zoon van Franciscus (Frans) Buuron [QuMa0125805] en Petronella Raats [QuMa0034404]. Christianus is overleden op 08-07-1988 in Roosendaal, 66 jaar oud.

VIII-bb Petrus Christianus Maria Goorden [QuMa0011604] is geboren op 30-11-1934 in Roosendaal, zoon van Petrus Goorden [QuMa0124605] en Wilhelmina Konings [QuMa0011603] (zie VII-bx). Petrus is overleden op 30-09-2017 in Roosendaal, 82 jaar oud. Petrus trouwde met **Opvraagbaar via info@stichtingQuMa.nl**.

Kinderen van Petrus en Opvraagbaar via info@stichtingQuMa.nl:

1 Opvraagbaar via info@stichtingQuMa.nl.
2 Opvraagbaar via info@stichtingQuMa.nl.
3 Opvraagbaar via info@stichtingQuMa.nl.

VIII-bc Jacobus Cornelis Josephus van Loon [QuMa0011604] is geboren op 16-04-1925 in Wouw, zoon van Adrianus Johannes van Loon [QuMa0015204] en Cornelia Konings [QuMa0011603] (zie VII-by). Jacobus trouwde met **Petronella Cornelia Uijtdewilligen [QuMa0018204]**. Petronella is geboren op 28-03-1931 in Steenbergen, dochter van Marinus Adrianus Uijtdewilligen [QuMa0141605] en Wilhelmina Susanna Vergouwen [QuMa0018203].

VIII-bd Maria Petronella Goorden [QuMa0011604] is geboren op 09-08-1924 in Nispen, dochter van Marinus Goorden [Quma0075306] en Maria Gertrudis Konings [QuMa0011603] (zie VII-bz). Maria trouwde met **Wim van Wezel**. Wim is geboren op 10-11-1917 in Oude Tonge. Wim is overleden op 22-06-1991 in Roosendaal, 73 jaar oud.

VIII-be Dymphina Cornelia Goorden [QuMa0011604] is geboren op 03-02-1925 in Nispen, dochter van Marinus Goorden [Quma0075306] en Maria Gertrudis Konings [QuMa0011603] (zie VII-bz). Dymphina trouwde met **Opvraagbaar via info@stichtingQuMa.nl**.

VIII-bf Cornelia Adriana Goorden [QuMa0011604] is geboren op 19-05-1927 in Nispen, dochter van Marinus Goorden [Quma0075306] en Maria Gertrudis Konings [QuMa0011603] (zie VII-bz). Cornelia trouwde met **Opvraagbaar via info@stichtingQuMa.nl**.

VIII-bg Cornelis Johannes Goorden [QuMa0011604] is geboren op 13-01-1934 in Nispen, zoon van Marinus Goorden [Quma0075306] en Maria Gertrudis Konings

[QuMa0011603] (zie VII-bz). Cornelis is overleden op 07-07-2004 in Roosendaal, 70 jaar oud. Cornelis trouwde met **Opvraagbaar via info@stichtingQuMa.nl**.

Kinderen van Cornelis en Opvraagbaar via info@stichtingQuMa.nl:

1 Opvraagbaar via info@stichtingQuMa.nl.
2 Opvraagbaar via info@stichtingQuMa.nl.

VIII-bh Maria Cornelia Petronella Rommers [QuMa0011604] is geboren op 16-09-1925 in Roosendaal, dochter van Adrianus Rommers [Quma0077106] en Johanna Konings [QuMa0011603] (zie VII-ca). Maria trouwde met **Opvraagbaar via info@stichtingQuMa.nl**.

VIII-bi Adriana Christina Maria Rommers [QuMa0011604] is geboren op 01-12-1931 in Roosendaal, dochter van Adrianus Rommers [Quma0077106] en Johanna Konings [QuMa0011603] (zie VII-ca). Adriana trouwde met **Ludovicus Wilhelmus van Veldhoven [QuMa0047005]**. Ludovicus is geboren op 10-08-1931 in Roosendaal, zoon van Johannes Cornelis van Veldhoven [Quma0064206] en Geertruida van Eekelen [QuMa0047004].

VIII-bj Antonius Cornelis Maria Rommers [QuMa0011604] is geboren op 19-09-1936 in Roosendaal, zoon van Adrianus Rommers [Quma0077106] en Johanna Konings [QuMa0011603] (zie VII-ca). Antonius trouwde, 26 jaar oud, op 29-12-1962 in Steenbergen met **Petronella Cornelia Anna Lodiers [QuMa0018204]**, 24 jaar oud. Petronella is geboren op 05-06-1938 in Kruisland, dochter van Johannes Lodiers [Quma0064407] en Suzanna Johanna Vergouwen [QuMa0018203].

Kind van Antonius en Petronella:

1 Opvraagbaar via info@stichtingQuMa.nl. Volgt IX-as.

VIII-bk Opvraagbaar via info@stichtingQuMa.nl, zoon van Adrianus Rommers [Quma0077106] en Johanna Konings [QuMa0011603] (zie VII-ca). Hij trouwde met **Opvraagbaar via info@stichtingQuMa.nl**.

VIII-bl Barbara Catharina Anna Koevoets [QuMa0037805] is geboren op 20-06-1925 in Roosendaal, dochter van Jacobus Adrianus Koevoets [Quma0080206] (zie VII-cd) en Maria Adriana Suijkerbuijk [QuMa0037804]. Barbara is overleden op 18-11-1995 in Roosendaal, 70 jaar oud. Zij is begraven op 22-11-1995 in Roosendaal. Barbara trouwde met **Wouter Antonius van Dorst [QuMa0019404]**. Wouter is geboren op 21-07-1925 in Roosendaal, zoon van Jacobus van Dorst [QuMa0019403] en Johanna Bastiaantje Rombout. Wouter is overleden op 06-03-2010 in Roosendaal, 84 jaar oud.

VIII-bm Paulina Gerarda Johanna Koevoets [QuMa0037805] is geboren op 01-05-1934 in Roosendaal, dochter van Jacobus Adrianus Koevoets [Quma0080206] (zie VII-cd) en Maria Adriana Suijkerbuijk [QuMa0037804]. Paulina trouwde met **Adrianus Paulus Cornelis Sep**. Adrianus is geboren in 1928. Adrianus is overleden op 21-12-2002 in Roosendaal, 73 of 74 jaar oud.

VIII-bn Gerardus Cornelis Koevoets [QuMa0037805] is geboren op 19-08-1935 in Roosendaal, zoon van Jacobus Adrianus Koevoets [Quma0080206] (zie VII-cd) en Maria Adriana Suijkerbuijk [QuMa0037804]. Gerardus is overleden op 01-10-2002 in

Roosendaal, 67 jaar oud. Gerardus trouwde met **Cornelia Catharina Rockx**. Cornelia is geboren in 1933. Cornelia is overleden op 07-06-2003 in Roosendaal, 69 of 70 jaar oud.

Kinderen van Gerardus en Cornelia:

1 Opvraagbaar via info@stichtingQuMa.nl. Volgt IX-at.
2 Opvraagbaar via info@stichtingQuMa.nl. Volgt IX-au.

VIII-bo Anna Cornelia Aarts [Quma0042405] is geboren op 25-06-1908 in Roosendaal, dochter van Cornelis Aerts [Quma0249407] en Adriana Cornelia Koeijvoets [Quma0042404] (zie VII-cg). Anna trouwde, 23 jaar oud, op 28-07-1931 in Roosendaal met **Jacobus Antonius Joosen**, 25 jaar oud. Jacobus is geboren op 17-11-1905 in Princenhage. Jacobus is overleden op 29-05-1981 in Roosendaal, 75 jaar oud.

VIII-bp Antonetta Catharina Aerts [Quma0042405] is geboren op 14-09-1909 in Roosendaal, dochter van Cornelis Aerts [Quma0249407] en Adriana Cornelia Koeijvoets [Quma0042404] (zie VII-cg). Antonetta trouwde, 20 jaar oud, op 05-11-1929 in Roosendaal met **Martinus Hendrikus Leendert de Vries**, 24 of 25 jaar oud. Martinus is geboren in 1904 in Breda.

VIII-bq Elisabeth Maria Aerts [Quma0042405] is geboren op 25-01-1911 in Roosendaal, dochter van Cornelis Aerts [Quma0249407] en Adriana Cornelia Koeijvoets [Quma0042404] (zie VII-cg). Elisabeth is overleden op 12-12-1993 in Roosendaal, 82 jaar oud. Elisabeth trouwde, 18 jaar oud, op 13-08-1929 in Roosendaal met **Ludovicus Matheus de Prenter [QuMa0154806]**, 21 jaar oud. Ludovicus is geboren op 03-11-1907 in Roosendaal, zoon van Louis de Prenter [QuMa0154805] en Dorothea Petronella Nuijten [QuMa0166606]. Ludovicus is overleden op 02-03-1995 in Roosendaal, 87 jaar oud.

VIII-br Adrianus Cornelis Aerts [Quma0042405] is geboren op 01-07-1916 in Roosendaal, zoon van Cornelis Aerts [Quma0249407] en Adriana Cornelia Koeijvoets [Quma0042404] (zie VII-cg). Adrianus is overleden op 11-01-1990 in Roosendaal, 73 jaar oud. Adrianus trouwde met **Anna Cornelia Maria Schoep**.

VIII-bs Henriëtte Catharina Aerts [Quma0042405] is geboren op 23-02-1918 in Roosendaal, dochter van Cornelis Aerts [Quma0249407] en Adriana Cornelia Koeijvoets [Quma0042404] (zie VII-cg). Henriëtte is overleden op 29-03-2000 in Roosendaal, 82 jaar oud. Henriëtte trouwde met **Petrus Balemans**.

VIII-bt Johannes Franciscus Aerts [Quma0042405] is geboren op 24-03-1923 in Roosendaal, zoon van Cornelis Aerts [Quma0249407] en Adriana Cornelia Koeijvoets [Quma0042404] (zie VII-cg). Johannes is overleden op 23-09-2004 in Roosendaal, 81 jaar oud. Johannes trouwde met **Opvraagbaar via info@stichtingQuMa.nl**.

VIII-bu Catharina Antonetta Aerts [Quma0042405] is geboren op 26-06-1924 in Roosendaal, dochter van Cornelis Aerts [Quma0249407] en Adriana Cornelia Koeijvoets [Quma0042404] (zie VII-cg). Catharina is overleden op 15-09-1985 in Roosendaal, 61 jaar oud. Catharina trouwde met **Antonius Adrianus IJzermans [Quma0039606]**. Antonius is geboren op 14-12-1919 in Roosendaal, zoon van Marinus IJzermans [Quma0079805] en Cornelia Helena Willekens [Quma0039605]. Van de geboorte is aangifte gedaan op 15-12-1919 [bron: akte 549]. Antonius is overleden op 13-12-1997 in Roosendaal, 77 jaar oud.

Kind van Catharina en Antonius:

1 Doodgeboren Kind IJzermans [Quma0039607], levenloos geboren kind, geboren op 24-09-1958 in Roosendaal. Van het overlijden is aangifte gedaan op 25-09-1958 [bron: akte 235].

VIII-bv Franciscus Cornelis (Frans) Aerts [Quma0042405] is geboren op 20-01-1926 in Roosendaal, zoon van Cornelis Aerts [Quma0249407] en Adriana Cornelia Koeijvoets [Quma0042404] (zie VII-cg). Frans is overleden op 12-05-1989 in Roosendaal, 63 jaar oud. Frans trouwde met **Helena Snijders**.

VIII-bw Maria Antoinetta Caroline Koeijvoets [Quma0042405] is geboren op 21-03-1913 in Dortmund (D), dochter van Gerardus Koeijvoets [Quma0042404] (zie VII-ch) en Henriette Klett. Maria trouwde, 17 jaar oud, op 30-12-1930 in Roosendaal met **Jacobus Hertogh [Quma0057807]**, 18 jaar oud. Jacobus is geboren op 25-06-1912 in Wouw, zoon van Adrianus Johannes Hertogh [Quma0057806] en Maria de Greef [QuMa0151206]. Jacobus is overleden op 29-10-1995 in Roosendaal, 83 jaar oud.

Kind van Maria uit onbekende relatie:

1 Gerardus Koeijvoets [Quma0042406], geboren op 23-02-1930 in Roosendaal.

Kinderen van Maria en Jacobus:

2 Gerardus Hertogh [Quma0042406], geboren op 28-02-1930 in Roosendaal.
3 Adrianus Johannes Hertogh [Quma0042406], geboren op 22-05-1931 in Wouw.
4 Maria Henriëtte Adriana Hertogh [Quma0042406], geboren op 17-09-1932 in Wouw.
5 Henriëtte Margaretha Johanna Hertogh [Quma0042406], geboren op 24-10-1935 in Wouw.
6 Opvraagbaar via info@stichtingQuMa.nl.

VIII-bx Adrianus Johannes Cornelis Koeijvoets [Quma0042405] is geboren op 23-11-1914 in Roosendaal, zoon van Gerardus Koeijvoets [Quma0042404] (zie VII-ch) en Henriette Klett. Adrianus trouwde, 20 jaar oud, op 18-06-1935 in Roosendaal met **Adriana Maria de Jong [Quma0070406]**, 17 jaar oud. Zie VIII-s voor persoonsgegevens van Adriana.

Kind van Adrianus en Adriana: zie VIII-s.

VIII-by Johannes Cornelis Koeijvoets [Quma0042405] is geboren op 06-07-1916 in Roosendaal, zoon van Gerardus Koeijvoets [Quma0042404] (zie VII-ch) en Henriette Klett. Johannes trouwde, 21 jaar oud, op 20-04-1938 in Den Haag met **Neeltje Gout**, 17 jaar oud. Neeltje is geboren op 29-08-1920 in Den Haag.

Kinderen van Johannes en Neeltje:

1 Opvraagbaar via info@stichtingQuMa.nl.
2 Opvraagbaar via info@stichtingQuMa.nl.

VIII-bz Sidonia Cornelia Koeijvoets [Quma0042405] is geboren op 23-03-1918 in Roosendaal, dochter van Gerardus Koeijvoets [Quma0042404] (zie VII-ch) en Henriette

Klett. Sidonia trouwde, 17 jaar oud, op 31-12-1935 in Roosendaal met **Cornelis Jacobus Houtepen**, 20 jaar oud. Cornelis is geboren op 02-08-1915 in Oudenbosch, zoon van Adrianus Cornelis Houtepen en Theodora de Pijper.

Kinderen van Sidonia en Cornelis:

1 Doodgeboren Zoon Houtepen [Quma0042406], levenloos geboren zoon, geboren op 07-11-1935 in Roosendaal.
2 Opvraagbaar via info@stichtingQuMa.nl.
3 Opvraagbaar via info@stichtingQuMa.nl.

VIII-ca Petrus Adrianus Koeijvoets [Quma0042405] is geboren op 02-02-1916 in Roosendaal, zoon van Johannes Koeijvoets [Quma0042404] (zie VII-ci) en Petronella Antonia Mouwen. Petrus trouwde, 22 jaar oud, op 06-09-1938 in Roosendaal met **Catharina Cornelia van Osta [Quma0087407]**, 23 jaar oud. Catharina is geboren op 25-02-1915 in Roosendaal, dochter van Adrianus Cornelis van Osta [Quma0087406] en Elisabeth Laros. Catharina is overleden op 25-03-2008 in Vught, 93 jaar oud.

VIII-cb Johanna Adriana de Mooij [Quma0062406] is geboren op 15-02-1923 in Wouw, dochter van Petrus de Mooij [Quma0062405] en Cornelia Koeijvoets [QuMa0140807] (zie VII-cj). Johanna is overleden op 19-06-1968 in Bergen op Zoom, 45 jaar oud. Johanna trouwde, 18 jaar oud, op 17-07-1941 in Wouw [bron: akte 101] met **Johannes Leonardus Boden [QuMa0007203]**, 21 jaar oud. Johannes is geboren op 03-12-1919 in Wouwse Plantage, zoon van Christiaan Boden [Quma0060405] en Anna Catharina de Groot [QuMa0007202]. Johannes is overleden op 10-02-1998 in
Bergen op Zoom Lievensberg ziekenhuis, 78 jaar oud. Van het overlijden is aangifte gedaan [bron: Overlijdensadvertentie].

Kinderen van Johanna en Johannes:

1 Opvraagbaar via info@stichtingQuMa.nl.
2 Opvraagbaar via info@stichtingQuMa.nl.
3 Opvraagbaar via info@stichtingQuMa.nl.
4 Opvraagbaar via info@stichtingQuMa.nl.
5 Opvraagbaar via info@stichtingQuMa.nl.

VIII-cc Petrus Antonius Elst [Quma0042605] is geboren op 09-06-1916 in Wouw, zoon van Christianus Johannes Elst [Quma0042604] en Maria Elisabeth Peeters [QuMa0140807] (zie VII-cl). Van de geboorte is aangifte gedaan [bron: akte 67]. Petrus trouwde, 25 jaar oud, op 07-08-1941 in Bergen op Zoom [bron: akte 121] met **Pieternella Suikerbuik [Quma0041006]**, 21 jaar oud. Pieternella is geboren op 15-06-1920 in Steenbergen, dochter van Antonij Suikerbuik [QuMa0173007] en Wilhelmina van den Kieboom [Quma0041005].

VIII-cd Elisabeth Cornelia Elst [Quma0042605] is geboren op 20-01-1919 in Wouw, dochter van Christianus Johannes Elst [Quma0042604] en Maria Elisabeth Peeters [QuMa0140807] (zie VII-cl). Van de geboorte is aangifte gedaan [bron: akte 6]. Elisabeth trouwde, 26 jaar oud, op 16-08-1945 in Bergen op Zoom [bron: akte 185] met **Petrus Johannes de Vos [Quma0091005]**, 31 jaar oud. Petrus is geboren op 18-09-1913 in Bergen op Zoom, zoon van Johannes de Vos [QuMa0128406] en Adriana Cornelia Boden [Quma0091004]. Petrus is overleden op 17-12-2000 in Bergen op Zoom, 87 jaar oud. Hij is begraven op 20-12-2000 in Bergen op Zoom.

Kind van Elisabeth en Petrus:

1 Opvraagbaar via info@stichtingQuMa.nl. Volgt IX-av.

VIII-ce Maria Cornelia Peeters [QuMa0156708] is geboren op 25-03-1924 in Roosendaal, dochter van Cornelis Adrianus Peeters [QuMa0140807] (zie VII-cm) en Wilhelmina Hultermans [QuMa0156707]. Van de geboorte is aangifte gedaan op 26-03-1924 [bron: akte 139]. Maria trouwde, 21 jaar oud, op 12-04-1945 in Bergen op Zoom [bron: akte 67] met **Adrianus Antonius van Schilt [Quma0067007]**, 22 jaar oud. Adrianus is geboren op 25-01-1923 in Bergen op Zoom, zoon van Johannes Jacobus van Schilt [Quma0122206] en Allegonda Goddrie [Quma0067006].

VIII-cf Johanna Rosalia van der Vliet [QuMa0019404] is geboren op 12-06-1937 in Wouw, dochter van Antonius Hubertus van der Vliet [QuMa0019403] en Petronella Peeters [QuMa0140807] (zie VII-cn). Johanna is overleden op 11-02-2002 in Roosendaal, 64 jaar oud. Johanna trouwde met **Opvraagbaar via info@stichtingQuMa.nl**.

VIII-cg Petronella Godschalk [Quma0076407] is geboren op 10-10-1923 in Wouw, dochter van Marinus Godschalk [QuMa0128407] en Catharina Koeijvoets [Quma0076406] (zie VII-co). Petronella is overleden op 14-12-1998 in Wouwse Plantage, 75 jaar oud. Petronella trouwde met **Opvraagbaar via info@stichtingQuMa.nl**.

VIII-ch Maria Cornelia Koeijvoets [QuMa0022804] is geboren op 16-09-1924 in Roosendaal, dochter van Johannes Antonius Koeijvoets [QuMa0022803] (zie VII-cp) en Geertruida Godschalk [QuMa0128407]. Maria is overleden op 17-02-1988 in Wouwse Plantage, 63 jaar oud. Maria trouwde met **Cornelis Jacobs [QuMa0015804]**. Cornelis is geboren op 25-04-1916 in Achthuizen, zoon van Petrus Jacobs [Quma0065805] en Adriana Cornelia de Weert [QuMa0015803]. Cornelis is overleden op 17-02-1933 in Roosendaal, 16 jaar oud.

VIII-ci Elisabeth Antonetta (Lies) Koeijvoets [QuMa0022804] is geboren op 21-09-1934 in Wouw, dochter van Johannes Antonius Koeijvoets [QuMa0022803] (zie VII-cp) en Geertruida Godschalk [QuMa0128407]. Lies trouwde met **Josephus Johannes (Jos) Verbraak [QuMa0005203]**. Jos is geboren op 08-08-1930 in Wouw, zoon van Antonius Verbraak [Quma0093605] en Adriana Petronella van den Bergh [QuMa0005202]. Jos is overleden op 14-11-2017 in Wouw, 87 jaar oud. Hij is gecremeerd op 20-11-2017 in Bergen op Zoom Zoomstede.

VIII-cj Hendrica Koeijvoets [QuMa0022804] is geboren op 30-06-1926 in Wouw, dochter van Cornelis Gerardus Koeijvoets [QuMa0022803] (zie VII-cr) en Cornelia Heijnen [QuMa0032205]. Hendrica trouwde met **Petrus van den Boom [Quma0041206]**. Petrus is geboren op 18-01-1924 in Bergen op Zoom, zoon van Cornelis van den Boom [QuMa0166607] en Cornelia Petronella Withagen [Quma0041205]. Petrus is overleden op 07-08-1986 in Bergen op Zoom, 62 jaar oud.

VIII-ck Opvraagbaar via info@stichtingQuMa.nl, zoon van Antonius Gerardus Meesters [QuMa0140807] (zie VII-cw) en Cornelia Antonetta Havermans [Quma0042405]. Hij trouwde met **Opvraagbaar via info@stichtingQuMa.nl**. Zij is een dochter van Frans Guilelmus Maria Luijckx [QuMa0045605] en Maria Henrica Louisa Genovera van den Briele [QuMa0136808].

Kinderen van Opvraagbaar via info@stichtingQuMa.nl en Opvraagbaar via info@stichtingQuMa.nl:

1 Opvraagbaar via info@stichtingQuMa.nl.
2 Opvraagbaar via info@stichtingQuMa.nl.

VIII-cl Adriaan (Ariaan) Nuijten [QuMa0131607] is geboren op 21-07-1889 in Bergen op Zoom, zoon van Johannes (Jantje) Nuijten [QuMa0136406] en Maria (Mie) Verbiest [QuMa0131606 Mie d'n Os] (zie VII-de). Van de geboorte is aangifte gedaan [bron: akte 285]. Ariaan is overleden op 08-08-1972 in Bergen op Zoom, 83 jaar oud. Hij is begraven op 11-08-1972 in Bergen op Zoom.
Notitie bij Ariaan: *1e graad Nazaat van Mie d'n Os*
Ariaan trouwde, 19 jaar oud, op 07-12-1908 in Bergen op Zoom [bron: akte 96] met **Barbara Johanna (Jans) van Meer [Quma0088005]**, 18 jaar oud. Jans is geboren op 28-07-1890 in Bergen op Zoom, dochter van Anthonius van Meer [Quma0244206] en Cornelia Vermunt [Quma0088004]. Van de geboorte is aangifte gedaan [bron: akte 261]. Jans is overleden op 15-03-1983 in Bergen op Zoom, 92 jaar oud.

Kinderen van Ariaan en Jans:

1 Johannes Cornelis Nuijten [Quma0088006], geboren op 31-05-1909 in Bergen op Zoom. Van de geboorte is aangifte gedaan [bron: akte 209]. Johannes is overleden op 11-05-1910 in Bergen op Zoom, 11 maanden oud. Van het overlijden is aangifte gedaan [bron: akte 103].
Notitie bij Johannes: *2e graad Nazaat van Mie d'n Os*
2 Antonius Marinus Nuijten [Quma0088006], geboren op 24-02-1911 in Bergen op Zoom. Van de geboorte is aangifte gedaan [bron: akte 91]. Antonius is overleden op 06-08-1911 in Bergen op Zoom, 5 maanden oud. Van het overlijden is aangifte gedaan [bron: akte 204].
Notitie bij Antonius: *2e graad Nazaat van Mie d'n Os*
3 Gerardus Huberdina Cornelia Nuijten [Quma0088006], geboren op 19-11-1912 in Bergen op Zoom. Van de geboorte is aangifte gedaan [bron: akte 463]. Gerardus is overleden op 16-02-1913 in Bergen op Zoom, 2 maanden oud.
Notitie bij Gerardus: *2e graad Nazaat van Mie d'n Os*
4 Cornelis Elisabeth (Co) Nuijten [Quma0088006], geboren op 09-01-1914 in Bergen op Zoom. Volgt IX-aw.
5 Cornelia Catharina Johannes Nuijten [Quma0088006], geboren op 26-07-1915 in Bergen op Zoom. Van de geboorte is aangifte gedaan [bron: akte 327]. Cornelia is overleden op 28-02-1939 in Bergen op Zoom, 23 jaar oud. Van het overlijden is aangifte gedaan [bron: akte 64].
Notitie bij Cornelia: *2e graad Nazaat van Mie d'n Os*
6 Anna Nuijten [Quma0088006], geboren op 10-10-1917 in Bergen op Zoom. Van de geboorte is aangifte gedaan [bron: akte 421]. Anna is overleden op 23-09-1922 in Bergen op Zoom, 4 jaar oud. Van het overlijden is aangifte gedaan [bron: Akte 243].
Notitie bij Anna: *2e graad Nazaat van Mie d'n Os*
7 Pieternella Franciscus Nuijten [Quma0088006], geboren op 28-09-1919 in Bergen op Zoom. Volgt IX-ax.
8 Huberdina Gerardus Nuijten [Quma0088006], geboren op 08-02-1921 in Bergen op Zoom. Huberdina is overleden op 22-02-1942 in Bergen op Zoom, 21 jaar oud. Van het overlijden is aangifte gedaan [bron: akte 69].
Notitie bij Huberdina: *2e graad Nazaat van Mie d'n Os*

VIII-cm Maria Elisabeth (Bet) Nuijten [QuMa0131607] is geboren op 21-07-1891 in Bergen op Zoom, dochter van Johannes (Jantje) Nuijten [QuMa0136406] en Maria (Mie) Verbiest [QuMa0131606 Mie d'n Os] (zie VII-de). Van de geboorte is aangifte gedaan [bron: akte 278]. Bet is overleden op 07-04-1968 in Bergen op Zoom A.B.G., 76 jaar oud. Van het overlijden is aangifte gedaan [bron: akte 157]. Zij is begraven op 09-04-1968 in Bergen op Zoom.
Notitie bij Bet: *1e graad Nazaat van Mie d'n Os*
Bet trouwde, 18 jaar oud, op 02-09-1909 in Bergen op Zoom [bron: akte 77] met **Cornelis Henricus (Kees) Selsig [QuMa0032205]**, 20 jaar oud. Kees is geboren op 04-02-1889 in Oudenbosch, zoon van Gerardus Selsig en Adriana van Kaam [QuMa0032204]. Kees is overleden op 18-08-1978 in Bergen op Zoom, 89 jaar oud.

Kinderen van Bet en Kees:

1 Maria Geertruida Selsig [QuMa0032206], geboren op 28-02-1910 in Bergen op Zoom. Van de geboorte is aangifte gedaan [bron: akte 83].
Notitie bij Maria: *2e graad Nazaat van Mie d'n Os*
2 Gerardus Selsig [QuMa0032206], geboren op 28-12-1911 in Bergen op Zoom. Volgt IX-ay.
3 Johannes Cornelis Selsig [QuMa0032206], geboren op 17-08-1913 in Bergen op Zoom. Van de geboorte is aangifte gedaan [bron: akte 324]. Johannes is overleden op 23-03-1916 in Bergen op Zoom, 2 jaar oud.
Notitie bij Johannes: *2e graad Nazaat van Mie d'n Os*
4 Adriana Selsig [QuMa0032206], geboren op 09-10-1914 in Bergen op Zoom. Adriana is overleden op 06-04-1915 in Bergen op Zoom, 5 maanden oud.
Notitie bij Adriana: *2e graad Nazaat van Mie d'n Os*
5 Maria Elisabeth (Liza) Selsig [QuMa0032206], geboren op 30-03-1916 in Bergen op Zoom. Volgt IX-az.
6 Johanna Selsig [QuMa0032206], geboren op 14-05-1918 in Bergen op Zoom. Volgt IX-ba.
7 Jacoba Dijmphna Selsig [QuMa0032206], geboren op 22-06-1920 in Bergen op Zoom. Jacoba is overleden op 14-06-2011 in Bergen op Zoom, 90 jaar oud. Zij is begraven op 18-06-2011 in Bergen op Zoom.
Notitie bij Jacoba: *2e graad Nazaat van Mie d'n Os*
8 Johannes Martinus Selsig [QuMa0032206], geboren op 28-09-1922 in Bergen op Zoom.
9 Martinus Adriaan Selsig [QuMa0032206], geboren op 10-12-1924 in Bergen op Zoom. Volgt IX-bb.
10 Adrianus Johannes (Arie) Selsig [QuMa0032206], geboren op 22-02-1927 in Bergen op Zoom. Volgt IX-bc.

VIII-cn Johannes (Jan) Nuijten [QuMa0131607] is geboren op 31-08-1896 in Bergen op Zoom, zoon van Johannes (Jantje) Nuijten [QuMa0136406] en Maria (Mie) Verbiest [QuMa0131606 Mie d'n Os] (zie VII-de). Van de geboorte is aangifte gedaan op 01-09-1896 [bron: akte 317]. Jan is overleden op 10-10-1977 in Halsteren St. Elizabeth, 81 jaar oud. Hij is begraven in Halsteren [bron: A-314].
Notitie bij Jan: *1e graad Nazaat van Mie d'n Os*
Jan trouwde, 22 jaar oud, op 31-08-1918 in Halsteren [bron: akte 27] met **Dimphna Cornelia (Dien) Matthijssen [QuMa0148108]**, 19 jaar oud. Dien is geboren op 30-07-1899 in Bergen op Zoom, dochter van Nicolaas Matthijssen [QuMa0148107] en Johanna Maria Bogers. Van de geboorte is aangifte gedaan op 31-07-1899 [bron: Akte 257]. Dien

is overleden op 17-11-1968 in Halsteren, 69 jaar oud. Van het overlijden is aangifte gedaan [bron: akte 59]. Zij is begraven op 20-11-1968 in Halsteren [bron: A-313].

Kinderen van Jan en Dien:

1 Johannes Nuijten [QuMa0131608], geboren op 06-01-1919 in Halsteren. Van de geboorte is aangifte gedaan [bron: Akte 2]. Johannes is overleden op 13-03-1919 in Halsteren, 2 maanden oud. Van het overlijden is aangifte gedaan [bron: akte 29].
Notitie bij Johannes: *2e graad Nazaat van Mie d'n Os*
2 Maria Nuijten [QuMa0131608], geboren op 07-03-1920 in Bergen op Zoom. Volgt IX-bd.
3 Nicolaas Nuijten [QuMa0131608], geboren op 23-06-1921 in Bergen op Zoom. Volgt IX-be.
4 Adrianus Nuijten [QuMa0131608], geboren op 27-12-1922 in Halsteren. Volgt IX-bf.
5 Johannes Leonardus Nuijten [QuMa0131608], geboren op 03-03-1924 in Halsteren. Volgt IX-bg.
6 Antonius Nuijten [QuMa0131608], geboren op 26-03-1929 in Halsteren. Volgt IX-bh.
7 Johanna (Jo) Nuijten [QuMa0131608], geboren op 07-02-1932. Volgt IX-bi.
8 Doodgeboren Dochter Nuijten [QuMa0131608], levenloos geboren dochter, geboren op 14-09-1936 in Halsteren. Van het overlijden is aangifte gedaan [bron: akte 37].
Notitie bij Doodgeboren: *2e graad Nazaat van Mie d'n Os*
9 Opvraagbaar via info@stichtingQuMa.nl. Volgt IX-bj.

VIII-co Anna Nuijten [QuMa0131607] is geboren op 02-02-1899 in Bergen op Zoom, dochter van Johannes (Jantje) Nuijten [QuMa0136406] en Maria (Mie) Verbiest [QuMa0131606 Mie d'n Os] (zie VII-de). Van de geboorte is aangifte gedaan [bron: akte 46]. Anna is overleden op 14-01-1985 in Bergen op Zoom, 85 jaar oud. Zij is begraven op 17-01-1985 in Bergen op Zoom.
Notitie bij Anna: *1e graad Nazaat van Mie d'n Os*
Anna trouwde, 20 jaar oud, op 02-06-1919 in Bergen op Zoom [bron: akte 78] met **Jacobus Johannes (Ko) Nuijten [QuMa0015204]**, 23 jaar oud. Ko is geboren op 28-11-1895 in Halsteren, zoon van Petrus Johannes Nuijten [QuMa0032204] en Joanna Jansen [QuMa0015203]. Ko is overleden op 09-11-1979 in Bergen op Zoom, 83 jaar oud. Hij is begraven op 13-11-1979 in Bergen op Zoom.

Kinderen van Anna en Ko:

1 Petrus Johannes Nuijten [QuMa0015205], geboren op 19-09-1919 in Halsteren. Volgt IX-bk.
2 Maria Johanna Nuijten [QuMa0015205], geboren op 15-08-1923 in Halsteren. Volgt IX-bl.
3 Johannes Petrus Nuijten [QuMa0015205], geboren op 08-05-1925 in Halsteren. Volgt IX-bm.
4 Adrianus Johannes Nuijten [QuMa0015205], geboren op 01-09-1931 in Halsteren.
Notitie bij Adrianus: *2e graad Nazaat van Mie d'n Os*

VIII-cp Franciscus Nuijten [QuMa0131607] is geboren op 27-07-1904 in Bergen op Zoom, zoon van Johannes (Jantje) Nuijten [QuMa0136406] en Maria (Mie)

Verbiest [QuMa0131606 Mie d'n Os] (zie VII-de). Van de geboorte is aangifte gedaan [bron: Akte 258]. Franciscus is overleden op 20-01-1999 in
Bergen op Zoom Sint Catharina, 94 jaar oud. Hij is gecremeerd op 25-01-1999 in Bergen op Zoom Zoomstede.
Notitie bij Franciscus: *1e graad Nazaat van Mie d'n Os*
Beroep:
borstelmaker
Franciscus trouwde, 23 jaar oud, op 29-08-1927 in Bergen op Zoom [bron: akte 106] met **Antonetta Mous [QuMa0128008]**, 18 jaar oud. Antonetta is geboren op 28-10-1908 in Bergen op Zoom, dochter van Marinus Mous [QuMa0128007] en Cornelia Johanna Dekkers. Van de geboorte is aangifte gedaan [bron: akte 388]. Antonetta is overleden op 13-06-2000 in Bergen op Zoom Sint Catharina, 91 jaar oud. Zij is begraven op 17-06-2000 in Bergen op Zoom.

Kinderen van Franciscus en Antonetta:

1 Cornelia Johanna (Corry) Nuijten [Quma0128009], geboren op 16-06-1929 in Bergen op Zoom. Volgt IX-bn.
2 Johannes Maria Nuijten [Quma0128009], geboren op 26-10-1935 in Bergen op Zoom. Volgt IX-bo.
3 Opvraagbaar via info@stichtingQuMa.nl.

VIII-cq Cornelia (Kee) Nuijten [QuMa0131607] is geboren op 09-09-1905 in Bergen op Zoom, dochter van Johannes (Jantje) Nuijten [QuMa0136406] en Maria (Mie) Verbiest [QuMa0131606 Mie d'n Os] (zie VII-de). Van de geboorte is aangifte gedaan [bron: akte 318]. Kee is overleden op 13-09-1990 in Bergen op Zoom, 85 jaar oud.
Notitie bij Kee: *1e graad Nazaat van Mie d'n Os*
Kee trouwde, 17 jaar oud, op 23-07-1923 in Bergen op Zoom [bron: akte 89] met **Pieter Johannes Schot [QuMa0370607]**, 20 jaar oud. Pieter is geboren op 16-08-1902 in Bergen op Zoom, zoon van Willem Adrianus Schot en Catharina Johanna Jordans [QuMa0370606]. Van de geboorte is aangifte gedaan [bron: akte 290]. Pieter is overleden op 09-12-1984 in Bergen op Zoom, 82 jaar oud.
Beroep:
fabrieksarbeider

Kinderen van Kee en Pieter:

1 Willem Adrianus Schot [QuMa0131608], geboren op 29-09-1923 in Halsteren. Volgt IX-bp.
2 Maria Schot [QuMa0131608], geboren op 23-04-1927 in Bergen op Zoom. Maria is overleden op 29-07-1927 in Bergen op Zoom, 3 maanden oud. Van het overlijden is aangifte gedaan [bron: akte 156].
Notitie bij Maria: *2e graad Nazaat van Mie d'n Os*
3 Johannes Ludovicus Schot [QuMa0131608], geboren op 29-07-1928 in Bergen op Zoom. Volgt IX-bq.
4 Cornelis Ludovicus (Kees) Schot [QuMa0131608], geboren op 27-11-1931 in Bergen op Zoom. Volgt IX-br.
5 Adrianus Schot [QuMa0131608], geboren op 04-07-1936 in Bergen op Zoom. Volgt IX-bs.

VIII-cr Martinus Johannes (Martien) Nuijten [QuMa0131607] is geboren op 06-03-1911 in Bergen op Zoom, zoon van Johannes (Jantje) Nuijten [QuMa0136406] en Maria

(Mie) Verbiest [QuMa0131606 Mie d'n Os] (zie VII-de). Van de geboorte is aangifte gedaan [bron: akte 100]. Martien is overleden op 06-01-1975 in Bergen op Zoom, 63 jaar oud.
Notitie bij Martien: *1e graad Nazaat van Mie d'n Os*
Martien trouwde, 21 jaar oud, op 23-06-1932 in Bergen op Zoom [bron: akte 56] met **Aloijsa Catharina van Tilborg [Quma0067006]**, 18 jaar oud. Aloijsa is geboren op 08-04-1914 in Halsteren, dochter van Cornelis Petrus van Tilborg en Johanna Bakx [Quma0067006]. Aloijsa is overleden op 09-08-1982 in Bergen op Zoom, 68 jaar oud.

Kinderen van Martien en Aloijsa:

1 Opvraagbaar via info@stichtingQuMa.nl.
2 Johanna Adriana (Jo) Nuijten [Quma0067007], geboren op 03-07-1933 in Bergen op Zoom. Volgt IX-bt.
3 Maria Nuijten [Quma0067007], geboren op 27-07-1934 in Bergen op Zoom.
Notitie bij Maria: *2e graad Nazaat van Mie d'n Os*
4 Elisabeth Maria (Betsy) Nuijten [Quma0067007], geboren op 18-12-1936 in Bergen op Zoom. Volgt IX-bu.

VIII-cs Adrianus Lodewijkx [QuMa0131607] is geboren in 1900 in Zandvliet, zoon van Franciscus Lodewijkx en Pieternella Verbiest [QuMa0131606] (zie VII-df). Adrianus trouwde, 23 of 24 jaar oud, op 28-02-1924 in Bergen op Zoom met **Petronella Goossens [QuMa0010603]**, 20 jaar oud. Petronella is geboren op 21-09-1903 in Halsteren, dochter van Antonius Franciscus Goossens [QuMa0010602] en Anna Maria van Rijzen [QuMa0130404].

VIII-ct Petronella Maria Verbiest [Quma0085006] is geboren op 30-08-1907 in Bergen op Zoom, dochter van Martinus Arnoldus Verbiest [QuMa0131606] (zie VII-dg) en Maria Verdult [Quma0085005]. Petronella trouwde, 25 jaar oud, op 04-05-1933 in Bergen op Zoom met **Johannes Petrus Antonius Klaassen [QuMa0019404]**, 25 jaar oud. Johannes is geboren op 31-03-1908 in Steenbergen, zoon van Hubertus Klaassen [Quma0085005] en Maria van der Vliet [QuMa0019403].

Kind van Petronella en Johannes:

1 Maria Huberdina Klaassen [QuMa0019405], geboren op 15-09-1937 in Bergen op Zoom. Maria is overleden.

VIII-cu Dimphna Verbiest [Quma0085006] is geboren op 22-05-1909 in Bergen op Zoom, dochter van Martinus Arnoldus Verbiest [QuMa0131606] (zie VII-dg) en Maria Verdult [Quma0085005]. Dimphna trouwde, 23 jaar oud, op 21-07-1932 in Bergen op Zoom met **Johannes Linders [QuMa0030605]**, 22 jaar oud. Johannes is geboren op 07-02-1910 in Bergen op Zoom, zoon van Cornelius Linders [Quma0244806] en Maria van den Boom [QuMa0030604].
Beroep:
bankwerker

Kinderen van Dimphna en Johannes:

1 Maria Cornelia Linders [QuMa0030606], geboren op 11-01-1933 in Bergen op Zoom. Volgt IX-bv.

2 Cornelia Maria Linders [QuMa0030606], geboren op 26-01-1934 in Bergen op Zoom. Volgt IX-bw.
3 Anna Petronella Linders [QuMa0030606], geboren op 31-05-1935 in Bergen op Zoom.

VIII-cv Gerardus Hermanus Sebastianus Verbiest [Quma0085006] is geboren op 08-05-1911 in Bergen op Zoom, zoon van Martinus Arnoldus Verbiest [QuMa0131606] (zie VII-dg) en Maria Verdult [Quma0085005]. Gerardus is overleden op 04-10-2003 in Bergen op Zoom A.B.G., 92 jaar oud. Hij is begraven op 08-10-2003 in Bergen op Zoom.
Beroep:
Horeca Ondernemer (Korenbeurs & Rozenoord)
Gerardus trouwde, 24 jaar oud, op 01-06-1935 in Bergen op Zoom met **Cornelia de Crom [Quma0086606]**, 19 jaar oud. Zie VIII-h voor persoonsgegevens van Cornelia.

Kinderen van Gerardus en Cornelia: zie VIII-h.

VIII-cw Martinus Johannes Verbiest [Quma0085006] is geboren op 16-01-1916 in Bergen op Zoom, zoon van Martinus Arnoldus Verbiest [QuMa0131606] (zie VII-dg) en Maria Verdult [Quma0085005]. Martinus trouwde, 22 jaar oud, op 29-12-1938 in Bergen op Zoom met **Sebastiana Maria van Broekhoven [Quma0067007]**, 25 jaar oud. Sebastiana is geboren op 20-10-1913 in Bergen op Zoom, dochter van Jacobus Adrianus van Broekhoven [QuMa0370606] en Johanna Maria van Baal [Quma0067006]. Sebastiana is overleden op 18-11-1954 in Bergen op Zoom, 41 jaar oud.

VIII-cx Willem Nuijten [Quma0041205] is geboren op 19-10-1907 in Bergen op Zoom, zoon van Petrus Johannes (Martien) Nuijten [Quma0041204] en Cornelia (Kee) Verbiest [QuMa0131606] (zie VII-di). Willem is overleden vóór 1974, ten hoogste 67 jaar oud. Willem trouwde, 30 jaar oud, op 17-10-1938 in Bergen op Zoom met **Paulina Maria Mariën [Quma0065806]**, 24 jaar oud. Paulina is geboren op 13-02-1914 in Bergen op Zoom, dochter van Eduard Mariën [Quma0251306] en Lena Johanna Akkermans [Quma0065805]. Paulina is overleden op 02-10-1974 in Bergen op Zoom, 60 jaar oud.

Kind van Willem en Paulina:

1 Helena Cornelia Nuijten [Quma0041206], geboren op 06-06-1935 in Halsteren.

VIII-cy Adrianus Nuijten [Quma0041205] is geboren op 31-05-1909 in Bergen op Zoom, zoon van Petrus Johannes (Martien) Nuijten [Quma0041204] en Cornelia (Kee) Verbiest [QuMa0131606] (zie VII-di). Adrianus is overleden op 01-07-1986 in Bergen op Zoom, 77 jaar oud. Adrianus trouwde, 23 jaar oud, op 22-05-1933 in Bergen op Zoom met **Maria Kools**, 18 jaar oud. Maria is geboren op 05-01-1915 in Etten-Leur, dochter van Cornelis Kools en Johanna Konings. Maria is overleden op 13-08-2001 in Steenbergen Lindenburgh, 86 jaar oud. Zij is begraven op 17-08-2001 in Bergen op Zoom.

Kinderen van Adrianus en Maria:

1 Doodgeboren Kind Nuijten [Quma0041206], levenloos geboren kind, geboren op 24-05-1933 in Bergen op Zoom.

2 Doodgeboren Kind Nuijten [Quma0041206], levenloos geboren kind, geboren op 12-04-1934 in Bergen op Zoom.
3 Cornelius Nuijten [Quma0041206], geboren op 27-10-1935 in Bergen op Zoom.
4 Opvraagbaar via info@stichtingQuMa.nl.
5 Opvraagbaar via info@stichtingQuMa.nl.
6 Opvraagbaar via info@stichtingQuMa.nl. Volgt IX-bx.
7 Opvraagbaar via info@stichtingQuMa.nl.
8 Opvraagbaar via info@stichtingQuMa.nl.
9 Opvraagbaar via info@stichtingQuMa.nl.
10 Opvraagbaar via info@stichtingQuMa.nl.
11 Opvraagbaar via info@stichtingQuMa.nl.
12 Opvraagbaar via info@stichtingQuMa.nl.

VIII-cz Cornelia Laurentia Nuijten [Quma0041205] is geboren op 21-09-1911 in Bergen op Zoom, dochter van Petrus Johannes (Martien) Nuijten [Quma0041204] en Cornelia (Kee) Verbiest [QuMa0131606] (zie VII-di). Cornelia trouwde, 24 jaar oud, op 16-04-1936 in Bergen op Zoom [bron: akte 37] met **Waltherus Wilhelmus van Eekelen [Quma0070807]**, 22 jaar oud. Waltherus is geboren op 14-01-1914 in Halsteren, zoon van Marijn van Eekelen [Quma0070806] en Anna Cornelia Oerlemans [QuMa0158006].

VIII-da Petronella Nuijten [Quma0041205] is geboren op 17-05-1915 in Bergen op Zoom, dochter van Petrus Johannes (Martien) Nuijten [Quma0041204] en Cornelia (Kee) Verbiest [QuMa0131606] (zie VII-di). Petronella trouwde, 21 jaar oud, op 25-05-1936 in Bergen op Zoom met **Adrianus Marinus Mallee [QuMa0128008]**, 21 jaar oud. Adrianus is geboren op 08-07-1914 in Bergen op Zoom, zoon van Jan Mallee en Petronella Vriens [QuMa0128007]. Adrianus is overleden op 26-11-1979 in Bergen op Zoom, 65 jaar oud.

Kinderen van Petronella en Adrianus:

1 Opvraagbaar via info@stichtingQuMa.nl.
2 Laurina Wilhelmina Walterus Mallee [Quma0041206], geboren op 20-04-1945 in Bergen op Zoom. Volgt IX-by.

VIII-db Sebastianus (Sjaan) Nuijten [Quma0041205] is geboren op 01-10-1926 in Bergen op Zoom, zoon van Petrus Johannes (Martien) Nuijten [Quma0041204] en Cornelia (Kee) Verbiest [QuMa0131606] (zie VII-di). Van de geboorte is aangifte gedaan [bron: akte 54]. Sjaan is overleden op 14-07-2017 in Bergen op Zoom, 90 jaar oud. Sjaan trouwde, 23 jaar oud, op 13-02-1950 in Bergen op Zoom met **Paulina Maria Musters [Quma0085006]**, 24 jaar oud. Paulina is geboren op 07-07-1925 in Bergen op Zoom, dochter van Cornelis Johannes Musters [Quma0085005] en Adriana Johanna Paanen [Quma0085005]. Paulina is overleden op 04-08-2011, 86 jaar oud.

Kinderen van Sjaan en Paulina:

1 Opvraagbaar via info@stichtingQuMa.nl. Volgt IX-bz.
2 Opvraagbaar via info@stichtingQuMa.nl. Volgt IX-ca.
3 Opvraagbaar via info@stichtingQuMa.nl. Volgt IX-cb.
4 Opvraagbaar via info@stichtingQuMa.nl. Volgt IX-cc.
5 Opvraagbaar via info@stichtingQuMa.nl. Volgt IX-cd.

VIII-dc Christianus Martinus Aloysius Verbiest [QuMa0131607] is geboren op 25-07-1912 in Bergen op Zoom, zoon van Sebastianus Verbiest [QuMa0131606] (zie VII-dj) en Johanna Catharina Suijkerbuijk [QuMa0133607]. Christianus trouwde, 24 jaar oud, op 27-08-1936 in Bergen op Zoom met **Wilhelmina Helena (Mien) van Eekelen [QuMa0078806]**, 23 jaar oud. Mien is geboren op 25-08-1913 in Tholen, dochter van Cornelis (Kees) van Eekelen [QuMa0286807] en Elisabeth Elst [QuMa0078805].

VIII-dd Anna Catharina Verbiest [QuMa0131607] is geboren op 04-10-1925 in Bergen op Zoom, dochter van Sebastianus Verbiest [QuMa0131606] (zie VII-dj) en Johanna Catharina Suijkerbuijk [QuMa0133607]. Anna trouwde, 21 jaar oud, op 17-04-1947 in Bergen op Zoom met **Adrianus Marinus van Broekhoven [Quma0062007]**, 23 jaar oud. Adrianus is geboren op 14-06-1923 in Bergen op Zoom, zoon van Jacobus van Broekhoven [Quma0062006] en Theodora Antonetta Henning [Quma0258409]. Adrianus is overleden op 30-04-2002 in Bergen op Zoom, 78 jaar oud. Hij is begraven op 04-05-2002 in Bergen op Zoom.

Kinderen van Anna en Adrianus:

1 Opvraagbaar via info@stichtingQuMa.nl. Volgt IX-ce.
2 Opvraagbaar via info@stichtingQuMa.nl. Volgt IX-cf.
3 Opvraagbaar via info@stichtingQuMa.nl. Volgt IX-cg.

VIII-de Jacobus Petrus de Kock [Quma0070806] is geboren op 03-10-1906 in Halsteren, zoon van Johannes Laurentius de Kock [QuMa0131606] (zie VII-dl) en Adriana Cornelia Maas [Quma0070805]. Jacobus trouwde, 26 jaar oud, op 07-08-1933 in Dinteloord met **Adriana Cornelia Maria Linders [Quma0244807]**, 24 jaar oud. Adriana is geboren op 02-11-1908 in Dinteloord, dochter van Jacobus Linders [Quma0244806] en Johanna Cornelia Huijbregts.

VIII-df Johanna Cornelia Buijsen [QuMa0131607] is geboren op 05-11-1897 in Bergen op Zoom, dochter van Adrianus Buijsen [QuMa0271806] en Johanna Verbiest [QuMa0131606] (zie VII-dm). Johanna trouwde, 21 jaar oud, op 13-02-1919 in Bergen op Zoom [bron: akte 14] met **Christiaan Soeters**, 21 jaar oud. Christiaan is geboren op 30-04-1897 in Oosterhout, zoon van Jacobus Wilhelmus Soeters en Elisabeth Franken. Christiaan is overleden op 08-11-1952 in Utrecht, 55 jaar oud. Van het overlijden is aangifte gedaan op 15-11-1952 [bron: akte 344].

Kinderen van Johanna en Christiaan:

1 Jacobus Wilhelmus Soeters [QuMa0131608], geboren op 30-10-1919 in Bergen op Zoom. Volgt IX-ch.
2 Adrianus Soeters [QuMa0131608], geboren op 27-10-1920 in Bergen op Zoom. Van de geboorte is aangifte gedaan op 27-10-1920 [bron: akte 467]. Adrianus is overleden op 27-10-1920 in Bergen op Zoom, geen dag oud. Van het overlijden is aangifte gedaan [bron: akte 276].
3 Adrianus Wilhelmus Soeters [QuMa0131608], geboren op 26-10-1921 in Bergen op Zoom. Volgt IX-ci.
4 Antonius Soeters [QuMa0131608], geboren op 02-03-1923 in Bergen op Zoom. Antonius is overleden op 04-03-1923 in Bergen op Zoom, 2 dagen oud. Van het overlijden is aangifte gedaan op 05-03-1923 [bron: akte 67].
5 Doodgeboren Kind Soeters [QuMa0131608], levenloos geboren kind, geboren op 14-02-1935 in Bergen op Zoom. Van het overlijden is aangifte gedaan [bron: akte 45].

6 Doodgeboren Kind Soeters [QuMa0131608], levenloos geboren kind, geboren op 27-04-1938 in Bergen op Zoom.

VIII-dg Elisabeth Buijsen [QuMa0131607] is geboren op 21-06-1901 in Bergen op Zoom, dochter van Adrianus Buijsen [QuMa0271806] en Johanna Verbiest [QuMa0131606] (zie VII-dm). Van de geboorte is aangifte gedaan op 21-06-1901 [bron: Akte 228]. Elisabeth is overleden op 11-03-1984 in Bergen op Zoom, 82 jaar oud. Elisabeth trouwde, 19 jaar oud, op 02-05-1921 in Bergen op Zoom [bron: akte 31] met **Adrianus Cornelis van Schilt [Quma0122206]**, 24 jaar oud. Adrianus is geboren op 18-08-1896 in Bergen op Zoom, zoon van Pieter (Piet) van Schilt [Quma0122205] en Adriana van den Heuvel. Adrianus is overleden op 08-06-1952 in Bergen op Zoom, 55 jaar oud.

Kinderen van Elisabeth en Adrianus:

1 Johanna Maria van Schilt [Quma0122207], geboren op 23-10-1922 in Bergen op Zoom. Volgt IX-cj.
2 Adriana van Schilt [Quma0122207], geboren op 14-11-1924 in Bergen op Zoom. Volgt IX-ck.
3 Petrus Cornelis van Schilt [Quma0122207], geboren op 12-03-1927 in Bergen op Zoom. Petrus is overleden op 13-04-1927 in Bergen op Zoom, 1 maand oud. Van het overlijden is aangifte gedaan [bron: akte 87].
4 Cornelia van Schilt [Quma0122207], geboren op 28-09-1929 in Bergen op Zoom. Cornelia is overleden op 30-09-1929 in Bergen op Zoom, 2 dagen oud. Van het overlijden is aangifte gedaan [bron: Akte 259].
5 Elisabeth van Schilt [Quma0122207], geboren op 23-10-1930 in Bergen op Zoom. Elisabeth is overleden.
6 Petronella Cornelia van Schilt [Quma0122207], geboren op 12-04-1932 in Bergen op Zoom. Petronella is overleden.
7 Adriana Bernardina van Schilt [Quma0122207], geboren op 24-10-1933 in Bergen op Zoom. Adriana is overleden op 31-10-1933 in Bergen op Zoom, 7 dagen oud. Van het overlijden is aangifte gedaan [bron: akte 234].
8 Doodgeboren Kind van Schilt [Quma0122207], levenloos geboren kind, geboren op 16-11-1934 in Bergen op Zoom. Van het overlijden is aangifte gedaan [bron: Akte 252].
9 Adrianus Cornelis van Schilt [Quma0122207], geboren op 01-02-1936 in Bergen op Zoom. Volgt IX-cl.
10 Wilhelmina Anna van Schilt [Quma0122207], geboren op 01-03-1938 in Bergen op Zoom. Wilhelmina is overleden op 27-01-1939 in Bergen op Zoom, 10 maanden oud. Van het overlijden is aangifte gedaan [bron: akte 31].
11 Petrus Joseph van Schilt [Quma0122207], geboren in 06-1939 in Bergen op Zoom. Petrus is overleden op 29-10-1939 in Bergen op Zoom, 4 maanden oud. Van het overlijden is aangifte gedaan op 30-10-1939 [bron: akte 249].
12 Adriana Johanna van Schilt [Quma0122207], geboren in 07-1940 in Bergen op Zoom. Adriana is overleden op 26-02-1941 in Bergen op Zoom, 7 maanden oud. Van het overlijden is aangifte gedaan op 27-02-1941 [bron: akte 73].

VIII-dh Johanna Cornelia Verraes [QuMa0131607] is geboren op 14-07-1901 in Bergen op Zoom, dochter van Petrus Christianus Verraes [QuMa0161607] en Maria Johanna Verbiest [QuMa0131606] (zie VII-dn). Van de geboorte is aangifte gedaan [bron: Akte 247]. Johanna trouwde, 20 jaar oud, op 01-08-1921 in Bergen op Zoom [bron:

akte 72] met **Johannes Bernardus Marinus Henning**, 24 of 25 jaar oud. Johannes is geboren in 1896, zoon van Johannes Martinus Henning en Maria Catharina Wessels.

Kind van Johanna en Johannes:

1 Helena Hendrika Henning [QuMa0131608], geboren op 08-12-1925 in Bergen op Zoom. Volgt IX-cm.

VIII-di Jacobus Franciscus Verraes [QuMa0131607] is geboren op 13-10-1903 in Bergen op Zoom, zoon van Petrus Christianus Verraes [QuMa0161607] en Maria Johanna Verbiest [QuMa0131606] (zie VII-dn). Van de geboorte is aangifte gedaan [bron: akte 370]. Jacobus is overleden op 09-02-1999 in Bergen op Zoom, 95 jaar oud. Jacobus trouwde met **Johanna Cornelia Franken [Quma0041205]**. Zie VIII-gd voor persoonsgegevens van Johanna.

VIII-dj Clasina Elisabeth Verraes [QuMa0131607] is geboren op 22-06-1906 in Bergen op Zoom, dochter van Petrus Christianus Verraes [QuMa0161607] en Maria Johanna Verbiest [QuMa0131606] (zie VII-dn). Clasina is overleden op 10-06-1993 in Bergen op Zoom, 86 jaar oud. Clasina trouwde, 18 jaar oud, op 07-08-1924 in Bergen op Zoom [bron: akte 84] met **Gerardus Mouwen [QuMa0043605]**, 19 jaar oud. Gerardus is geboren op 11-06-1905 in Halsteren, zoon van Wilhelmus (Willem) Mouwen [QuMa0043604] en Wilhelmina Joanna Bakx [QuMa0115605]. Van de geboorte is aangifte gedaan [bron: Halsteren akte 56]. Gerardus is overleden op 10-09-1988 in Bergen op Zoom, 83 jaar oud.

Kinderen van Clasina en Gerardus:

1 Petrus Wilhelmus Mouwen [QuMa0043606], geboren op 17-12-1924 in Halsteren. Petrus is overleden op 09-12-1944 in Ammersdorf (D), 19 jaar oud.
2 Wilhelmina Adriana Mouwen [QuMa0043606], geboren op 12-02-1926 in Halsteren. Volgt IX-cn.
3 Maria Cornelia Mouwen [QuMa0043606], geboren op 07-09-1929 in Halsteren. Volgt IX-co.
4 Wilhelmus Martinus Johannes Mouwen [QuMa0043606], geboren op 30-05-1931 in Halsteren. Volgt IX-cp.
5 Adriana Maria Mouwen [QuMa0043606], geboren op 18-12-1934 in Halsteren. Volgt IX-cq.
6 Cornelia Theodora Mouwen [QuMa0043606], geboren op 12-06-1936 in Halsteren. Volgt IX-cr.
7 Opvraagbaar via info@stichtingQuMa.nl. Volgt IX-cs.

VIII-dk Hendrikus Lambertus Verbiest [QuMa0131607] is geboren op 23-08-1904 in Bergen op Zoom, zoon van Willem Verbiest [QuMa0131606] (zie VII-do) en Catharina Schmits [QuMa0175406]. Hendrikus is overleden op 11-06-1979 in Bergen op Zoom, 74 jaar oud. Hendrikus trouwde, 35 jaar oud, op 03-07-1940 in Halsteren met **Adriana Cornelia van Oevelen [QuMa0035805]**, 29 jaar oud. Adriana is geboren op 22-02-1911 in Halsteren, dochter van Marijn van Oevelen [QuMa0139006] en Antonia Bakx [QuMa0035804]. Adriana is overleden op 11-12-1992 in Halsteren, 81 jaar oud.

Kind van Hendrikus en Adriana:

1 Opvraagbaar via info@stichtingQuMa.nl. Volgt IX-ct.

VIII-dl Cornelia Catharina Verbiest [QuMa0131607] is geboren op 24-03-1912 in Bergen op Zoom, dochter van Willem Verbiest [QuMa0131606] (zie VII-do) en Catharina Schmits [QuMa0175406]. Cornelia is overleden op 16-07-1948 in Breda, 36 jaar oud. Cornelia trouwde met **Johannes Wilhelmus Antonius Boschman [Quma0067007]**. Johannes is geboren op 28-01-1906 in Bergen op Zoom, zoon van Theodorus Boschman [Quma0067006] en Antonia Stoop. Johannes is overleden op 04-01-1971 in Breda, 64 jaar oud. Johannes trouwde later met Margaretha Mahn (geb. 1912).

Kinderen van Cornelia en Johannes:

1 Opvraagbaar via info@stichtingQuMa.nl. Volgt IX-cu.
2 Opvraagbaar via info@stichtingQuMa.nl.

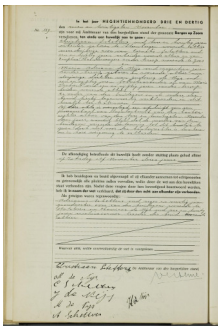

40 00720301

VIII-dm Maria Adriana de Nijs [QuMa0131607] is geboren in 1914 in Bergen op Zoom, dochter van Judocus de Nijs [QuMa0334808] en Maria Verbiest [QuMa0131606] (zie VII-dp). Maria trouwde, 18 of 19 jaar oud, op 27-11-1933 in Bergen op Zoom [bron: akte 139] met **Christiaan Schetters [QuMa0007203]** (afb. 40), 22 jaar oud. Christiaan is geboren op 18-07-1911 in Steenbergen, zoon van Cornelis Schetters [QuMa0034804] en Dimphna (Dien) Hoendervangers [QuMa0007202]. Christiaan is overleden op 23-07-1984 in Bergen op Zoom, 73 jaar oud. Christiaan trouwde later op 28-01-1939 in Nieuw-Vossemeer [bron: akte 1] met Elisabeth Antonetta Heijboer [QuMa0034405] (1917-1990).

VIII-dn Marinus Verbiest [QuMa0032206] is geboren op 16-05-1908 in Bergen op Zoom, zoon van Johannes Verbiest [Quma0083407] (zie VII-dq) en Anna Schuurbiers [QuMa0032205]. Van de geboorte is aangifte gedaan op 16-05-1908 [bron: akte 172]. Marinus is overleden op 07-11-1964 in Bergen op Zoom, 56 jaar oud. Van het overlijden is aangifte gedaan op 09-11-1964 [bron: akte 337]. Marinus trouwde, 22 jaar oud, op 16-04-1931 in Bergen op Zoom [bron: akte 35] met **Cornelia Anna Suijkerbuijk [Quma0083407]**, 23 jaar oud. Cornelia is geboren op 18-11-1907 in Bergen op Zoom, dochter van Jacobus Johannes Suijkerbuijk [Quma0122006] en Elizabeth de Weert [Quma0083406]. Cornelia is overleden op 02-08-1998 in Bergen op Zoom, 90 jaar oud.

Kinderen van Marinus en Cornelia:

1 Elisabeth Johanna Verbiest [QuMa0032207], geboren op 28-09-1932 in Bergen op Zoom. Volgt IX-cv.
2 Johannes Verbiest [QuMa0032207], geboren op 23-05-1935 in Bergen op Zoom. Volgt IX-cw.
3 Opvraagbaar via info@stichtingQuMa.nl. Volgt IX-cx.

41 Wegen Antonetta van der 09.12.1909

VIII-do Adrianus Verbiest [QuMa0032206] is geboren op 14-11-1909 in Bergen op Zoom, zoon van Johannes Verbiest [Quma0083407] (zie VII-dq) en Anna Schuurbiers [QuMa0032205]. Adrianus is overleden op 28-09-1970 in Bergen op Zoom, 60 jaar oud. Van het overlijden is aangifte gedaan op 29-09-1970 [bron: akte 370]. Hij is begraven in Bergen op Zoom. Adrianus trouwde, 25 jaar oud, op 27-05-1935 in Bergen op Zoom [bron: akte 57] met **Antonetta (Net) van der Wegen [QuMa0004002]** (afb. 41), 25 jaar oud. Net is geboren op 09-12-1909 in Steenbergen, dochter van Jan Frans van der Wegen [QuMa0004001] en Joanna Maria Cornelisse. Van de geboorte is aangifte gedaan op 09-12-1909 [bron: akte 276]. Net is overleden op 03-06-1996 in Bergen op Zoom, 86 jaar oud [bron: Overlijdensadvertentie BN/De Stem]. Zij is begraven in Bergen op Zoom [bron: Overlijdensadvertentie].

Beroep:
dienstbode

Kinderen van Adrianus en Net:

1 Johannes Marinus Verbiest [QuMa0004003], geboren op 07-01-1937 in Bergen op Zoom. Johannes is overleden op 28-03-1938 in Bergen op Zoom, 1 jaar oud. Van het overlijden is aangifte gedaan op 29-03-1938 [bron: akte 84].
2 Opvraagbaar via info@stichtingQuMa.nl.

VIII-dp Elisabeth Verbiest [QuMa0032206] is geboren op 12-08-1911 in Bergen op Zoom, dochter van Johannes Verbiest [Quma0083407] (zie VII-dq) en Anna Schuurbiers [QuMa0032205]. Elisabeth trouwde, 19 jaar oud, op 30-10-1930 in Bergen op Zoom [bron: akte 107] met **Wilhelmus Jacobus Klaassen [Quma0128009]**, 18 jaar oud. Wilhelmus is geboren op 05-01-1912 in Halsteren, zoon van Cornelis Klaassen [Quma0128008] en Adriana Cornelia van Loenhout [QuMa0173607].

Kinderen van Elisabeth en Wilhelmus:

1 Johanna Cornelia Klaassen [QuMa0032207], geboren op 29-04-1931 in Bergen op Zoom.
2 Adriana Cornelia Klaassen [QuMa0032207], geboren op 22-02-1933 in Bergen op Zoom.
3 Opvraagbaar via info@stichtingQuMa.nl.
4 Opvraagbaar via info@stichtingQuMa.nl.

VIII-dq Cornelia Verbiest [QuMa0032206] is geboren op 26-01-1913 in Woensdrecht, dochter van Johannes Verbiest [Quma0083407] (zie VII-dq) en Anna Schuurbiers [QuMa0032205]. Cornelia trouwde, 19 jaar oud, op 12-05-1932 in Bergen op Zoom [bron: akte 34] met **Adrianus Antonius Heijnen [QuMa0034405]**, 23 jaar oud. Adrianus is

geboren op 20-08-1908 in Halsteren, zoon van Franciscus (Frans) Heijnen [QuMa0034404] en Adriana Cornelia van Schilt [QuMa0046003].

VIII-dr Leonardus Verbiest [QuMa0032206] is geboren op 24-06-1915 in Woensdrecht, zoon van Johannes Verbiest [Quma0083407] (zie VII-dq) en Anna Schuurbiers [QuMa0032205]. Leonardus trouwde, 23 jaar oud, op 15-05-1939 in Bergen op Zoom [bron: akte 61] met **Geertruida Cornelia van Tilburg [Quma0083407]**, 22 jaar oud. Geertruida is geboren op 16-08-1916 in Halsteren, dochter van Johannes van Tilburg [Quma0083406] en Joanna Mertens [QuMa0127206].

VIII-ds Wouter Verbiest [QuMa0032206] is geboren op 12-08-1917 in Woensdrecht, zoon van Johannes Verbiest [Quma0083407] (zie VII-dq) en Anna Schuurbiers [QuMa0032205]. Wouter trouwde, 21 jaar oud, op 05-01-1939 in Bergen op Zoom [bron: akte 4] met **Helena Elisabeth Besters [QuMa0009603]**, 18 jaar oud. Helena is geboren op 10-03-1920 in Bergen op Zoom, dochter van Aloysius Johannes Andreas Besters [Quma0083406] en Adriana Maas [QuMa0009602].

VIII-dt Cornelia Verbiest [Quma0083407] is geboren op 18-09-1910 in Woensdrecht, dochter van Walterus Verbiest [Quma0083407] (zie VII-dr) en Anna van Hooijdonk [Quma0083406]. Cornelia is overleden op 14-03-1963 in Bergen op Zoom, 52 jaar oud. Cornelia trouwde, 18 jaar oud, op 08-10-1928 in Bergen op Zoom [bron: akte 111] met **Johannes Augustijn [QuMa0036604]**, 22 jaar oud. Johannes is geboren op 11-11-1905 in Halsteren, zoon van Petrus Augustijn [QuMa0036603] en Catharina Mulders [Quma0081804]. Van de geboorte is aangifte gedaan [bron: akte 125].

Kinderen van Cornelia en Johannes:

1 Petrus Waltherus Augustijn [QuMa0036605], geboren op 14-10-1929 in Halsteren. Petrus is overleden op 16-10-1929 in Halsteren, 2 dagen oud.
2 Waltherus Petrus (Wout) Augustijn [QuMa0036605], geboren op 28-02-1932 in Bergen op Zoom. Wout is overleden op 19-02-1995 in Bergen op Zoom, 62 jaar oud.

VIII-du Adrianus Verbiest [Quma0083407] is geboren in 1918 in Woensdrecht, zoon van Walterus Verbiest [Quma0083407] (zie VII-dr) en Anna van Hooijdonk [Quma0083406].
Beroep:
schilder
Adrianus trouwde, 21 of 22 jaar oud, op 29-02-1940 in Bergen op Zoom [bron: Akte 24] met **Cornelia van der Wegen [QuMa0004002]**, 21 jaar oud. Cornelia is geboren op 21-11-1918 in Dinteloord, dochter van Jan Frans van der Wegen [QuMa0004001] en Joanna Maria Cornelisse. Van de geboorte is aangifte gedaan op 22-11-1918 [bron: akte 103].
Beroep:
dienstbode

Kinderen van Adrianus en Cornelia:

1 Walterus Verbiest [QuMa0004003], geboren in 09-1940 in Bergen op Zoom. Walterus is overleden op 18-12-1940 in Bergen op Zoom, 3 maanden oud. Van het overlijden is aangifte gedaan op 19-12-1940 [bron: akte 384].
2 Johannes Franciscus Verbiest [QuMa0004003], geboren in 1943. Van de geboorte is aangifte gedaan op 15-03-1949 [bron: akte 113]. Johannes is overleden op 14-03-1949 in Bergen op Zoom, 5 of 6 jaar oud.

VIII-dv Adriana Cornelia Verbiest [Quma0083408] is geboren op 11-10-1914 in Bergen op Zoom, dochter van Adrianus Verbiest [Quma0083407] (zie VII-ds) en Christina Adriana Jaspers [QuMa1057009]. Adriana trouwde, 19 jaar oud, op 05-02-1934 in Bergen op Zoom met **Adrianus Deelen [QuMa0010203]**, 22 jaar oud. Adrianus is geboren op 18-01-1912 in Wouw, zoon van Christiaan Deelen [QuMa0010202] en Elisabeth Krijntjes [QuMa0128007].

Kinderen van Adriana en Adrianus:

1 Christina Adriana Deelen [QuMa0010204], geboren op 01-08-1934 in Bergen op Zoom. Volgt IX-cy.
2 Opvraagbaar via info@stichtingQuMa.nl.
3 Opvraagbaar via info@stichtingQuMa.nl.

VIII-dw Catharina Isabella Verbiest [Quma0041205] is geboren op 15-04-1919 in Bergen op Zoom, dochter van Petrus Paulus Verbiest [Quma0083407] (zie VII-dt) en Maria Dietvorst [Quma0041204]. Catharina is overleden op 08-08-2005 in Sneek, 86 jaar oud. Zij is begraven op 13-08-2005 in Bergen op Zoom. Catharina trouwde met **Hendrik Johannes Maurer**. Hendrik is geboren in 1914. Hendrik is overleden op 05-04-1999 in Bergen op Zoom, 84 of 85 jaar oud.

VIII-dx Adriana Verbiest [Quma0041205] is geboren in 1921, dochter van Petrus Paulus Verbiest [Quma0083407] (zie VII-dt) en Maria Dietvorst [Quma0041204]. Adriana is overleden op 28-03-1988, 66 of 67 jaar oud. Adriana trouwde met **Marinus Johannes de Bruijn [Quma0061006]**. Marinus is geboren op 16-02-1929 in Bergen op Zoom, zoon van Antonius Henricus Francois de Bruijn [Quma0061005] en Anna Dekkers. Marinus is overleden op 23-06-2008 in Roosendaal, 79 jaar oud. Hij is begraven op 27-06-2008 in Bergen op Zoom.

Kinderen van Adriana en Marinus:

1 Opvraagbaar via info@stichtingQuMa.nl. Volgt IX-cz.
2 Opvraagbaar via info@stichtingQuMa.nl. Volgt IX-da.
3 Opvraagbaar via info@stichtingQuMa.nl. Volgt IX-db.

VIII-dy Cornelia Verbiest [Quma0041205] is geboren in 1921, dochter van Petrus Paulus Verbiest [Quma0083407] (zie VII-dt) en Maria Dietvorst [Quma0041204]. Cornelia trouwde met **Antonius Johannes Sebrechts [QuMa0032206]**. Antonius is geboren op 12-12-1923 in Woensdrecht, zoon van Cornelis Sebrechts [QuMa0032205] en Johanna Petronella Buijsen [Quma0042404]. Antonius is overleden op 16-09-1989 in Hoogerheide, 65 jaar oud.

VIII-dz Jacobus Verbiest [Quma0041205] is geboren in 1921, zoon van Petrus Paulus Verbiest [Quma0083407] (zie VII-dt) en Maria Dietvorst [Quma0041204]. Jacobus trouwde met **Greta Sorber**. Greta is geboren in 1921.

VIII-ea Johannes Verbiest [Quma0041205] is geboren in 1921, zoon van Petrus Paulus Verbiest [Quma0083407] (zie VII-dt) en Maria Dietvorst [Quma0041204]. Johannes trouwde met **Maria de Groot**. Maria is geboren in 1921.

VIII-eb Geertruida Verbiest [Quma0041205] is geboren in 1922 in Bergen op Zoom, dochter van Petrus Paulus Verbiest [Quma0083407] (zie VII-dt) en Maria Dietvorst [Quma0041204]. Geertruida trouwde, 26 of 27 jaar oud, op 10-11-1949 met **Cornelis Antonius de Weert [QuMa0034405]**, 25 jaar oud. Cornelis is geboren op 17-11-1923 in Halsteren, zoon van Adrianus Marinus de Weert [Quma0060404] en Cornelia van Eekelen [QuMa0034404].

Kinderen van Geertruida en Cornelis:

1 Opvraagbaar via info@stichtingQuMa.nl.
2 Opvraagbaar via info@stichtingQuMa.nl.

VIII-ec Walterus Verbiest [Quma0041205] is geboren op 09-05-1925 in Bergen op Zoom, zoon van Petrus Paulus Verbiest [Quma0083407] (zie VII-dt) en Maria Dietvorst [Quma0041204]. Walterus is overleden op 21-10-1988 in Bergen op Zoom Lievensberg ziekenhuis, 63 jaar oud. Hij is begraven op 26-10-1988 in Halsteren [bron: E-46 op het St. Quirinus kerkhof].
Notitie bij overlijden van Walterus: *op het St. Quirinus kerkhof*
Walterus trouwde, 25 jaar oud, op 01-02-1951 in Halsteren met **Cornelia (Cor) van der Weegen [Quma0069207]**, 23 jaar oud. Cor is geboren op 31-01-1928 in Halsteren, dochter van Cornelis Leonardus (Kees) van der Weegen [Quma0070805] en Adriana Maria Verbarendse [Quma0069206]. Cor is overleden op 16-08-1988 in Bergen op Zoom Lievensberg ziekenhuis, 60 jaar oud. Zij is begraven op 19-08-1988 in Halsteren op het St. Quirinus kerkhof [bron: E-24].
Notitie bij overlijden van Cor: *op het St. Quirinus kerkhof*

Kinderen van Walterus en Cor:

1 Opvraagbaar via info@stichtingQuMa.nl. Volgt IX-dc.
2 Opvraagbaar via info@stichtingQuMa.nl. Volgt IX-dd.
3 Opvraagbaar via info@stichtingQuMa.nl. Volgt IX-de.

VIII-ed Cornelis Gerardus Withagen [Quma0085006] is geboren op 24-09-1937 in Bergen op Zoom, zoon van Adrianus Daniël Withagen [Quma0085005] (zie VII-dy) en Elisabeth Johanna de Koning. Cornelis is overleden op 27-12-2005 in Halsteren, 68 jaar oud. Hij is begraven op 31-12-2005 in Bergen op Zoom.
Beroep:
opzichter
Cornelis trouwde met **Opvraagbaar via info@stichtingQuMa.nl**.

Kinderen van Cornelis en Opvraagbaar via info@stichtingQuMa.nl:

1 Opvraagbaar via info@stichtingQuMa.nl.
2 Opvraagbaar via info@stichtingQuMa.nl.
3 Opvraagbaar via info@stichtingQuMa.nl. Volgt IX-df.

VIII-ee Cornelia Maria Foppele [QuMa0131607] is geboren op 16-11-1904 in Bergen op Zoom, dochter van Johannes Cornelis Foppele [QuMa0131606] (zie VII-ea) en Anna Maria Bastiaanse [QuMa0178205]. Cornelia trouwde met **Reinier Jakob Bergs [QuMa0347007]**. Reinier is geboren op 07-08-1902 in Bergen op Zoom, zoon van Martinus Bergs [QuMa0347006] en Pieternella Cornelia van den Berg. Van de geboorte

is aangifte gedaan [bron: akte 277]. Reinier is overleden op 05-01-1987 in Bergen op Zoom, 84 jaar oud.

Kind van Cornelia en Reinier:

1 Johanna Petronella (Anneke) Bergs [QuMa0131608], geboren op 11-05-1927 in Bergen op Zoom. Volgt IX-dg.

VIII-ef Maria Catharina Foppele [QuMa0131607] is geboren op 22-09-1910 in Meerssen, dochter van Johannes Cornelis Foppele [QuMa0131606] (zie VII-ea) en Anna Maria Bastiaanse [QuMa0178205]. Maria trouwde, 21 jaar oud, op 26-10-1931 in Bergen op Zoom [bron: akte 119] met **Wilhelmus Cornelis Schoonen [QuMa0021404]**, 28 jaar oud. Wilhelmus is geboren op 22-08-1903 in Woensdrecht, zoon van Pieter Schoonen [Quma0065005] en Anna Cornelia Rommens [QuMa0021403].

Kinderen van Maria en Wilhelmus:

1 Petrus Johannes Schoonen [QuMa0021405], geboren op 21-03-1932 in Bergen op Zoom.
2 Opvraagbaar via info@stichtingQuMa.nl.
3 Doodgeboren Zoon Schoonen [QuMa0021405], levenloos geboren zoon, geboren op 15-10-1940 in Bergen op Zoom. Van het overlijden is aangifte gedaan op 15-10-1940 [bron: akte 318].

VIII-eg Johannes Foppelen [QuMa0131607] is geboren op 23-09-1915 in Bergen op Zoom, zoon van Johannes Cornelis Foppele [QuMa0131606] (zie VII-ea) en Anna Maria Bastiaanse [QuMa0178205]. Johannes trouwde op 18-08-1904 in Bergen op Zoom [bron: akte 72] met **Anna Maria Theodora Huisman**. Anna is geboren op 04-12-1920 in Deurne. Anna is overleden op 07-04-2007 in Bergen op Zoom, 86 jaar oud. Zij is begraven op 11-04-2007 in Bergen op Zoom.

Kind van Johannes en Anna:

1 Opvraagbaar via info@stichtingQuMa.nl. Volgt IX-dh.

VIII-eh Adriana Foppele [QuMa0131607] is geboren op 04-11-1916 in Bergen op Zoom, dochter van Johannes Cornelis Foppele [QuMa0131606] (zie VII-ea) en Anna Maria Bastiaanse [QuMa0178205]. Adriana is overleden op 22-03-1998 in Steenbergen, 81 jaar oud. Adriana trouwde, 21 jaar oud, op 18-06-1938 in Dinteloord [bron: akte 10] met **Christianus Mangelaars [QuMa0029505]**, 30 jaar oud. Christianus is geboren op 27-05-1908 in Dinteloord, zoon van Cornelis Mangelaars [Quma0058804] en Dingena de Bruijn [QuMa0029504]. Van de geboorte is aangifte gedaan [bron: akte 47]. Christianus is overleden op 25-11-1993 in Steenbergen, 85 jaar oud.

Kinderen van Adriana en Christianus:

1 Opvraagbaar via info@stichtingQuMa.nl.
2 Opvraagbaar via info@stichtingQuMa.nl.
3 Opvraagbaar via info@stichtingQuMa.nl.

VIII-ei Henri Foppele [QuMa0131607] is geboren op 09-08-1923 in Bergen op Zoom, zoon van Johannes Cornelis Foppele [QuMa0131606] (zie VII-ea) en Anna Maria Bastiaanse [QuMa0178205]. Henri is overleden op 12-11-1991 in Bergen op Zoom, 68 jaar oud. Henri trouwde met **Sebastiana Bakx [Quma0067007]**. Sebastiana is geboren op 03-08-1926 in Bergen op Zoom, dochter van Jacobus Cornelis Bakx [Quma0067006] en Louisa Maria Paulina Lampo. Van de geboorte is aangifte gedaan [bron: akte 284].

VIII-ej Marinus Theodorus Foppelen is geboren op 11-12-1925 in Bergen op Zoom, zoon van Johannes Cornelis Foppele [QuMa0131606] (zie VII-ea) en Anna Maria Bastiaanse [QuMa0178205]. Marinus trouwde, 23 jaar oud, op 28-10-1949 in Bergen op Zoom met **Johanna Cornelia van Broekhoven [Quma0083408]**, 17 jaar oud. Johanna is geboren op 21-09-1932 in Bergen op Zoom, dochter van Antonius Philippus van Broekhoven [Quma0086407] en Johanna Francisca Lambrechts [Quma0083407].

VIII-ek Adriana Vos [Quma0041805] is geboren op 10-02-1895 in Roosendaal, dochter van Adrianus Vos [QuMa0131606] (zie VII-eb) en Elisabeth Michielsen [Quma0041804]. Van de geboorte is aangifte gedaan op 11-02-1895 [bron: akte 51]. Adriana is overleden op 16-05-1963 in Roosendaal, 68 jaar oud. Van het overlijden is aangifte gedaan op 16-05-1963 [bron: akte 168]. Adriana trouwde, 25 jaar oud, op 02-07-1920 in Roosendaal [bron: akte 81] met **Adrianus Johannes Nieuwlaat [Quma0086606]**, 29 jaar oud. Adrianus is geboren op 23-07-1890 in Roosendaal, zoon van Cornelis Nieuwlaat [QuMa0166606] en Johanna Maria Wesenbeek [Quma0086605]. Van de geboorte is aangifte gedaan op 24-07-1890 [bron: akte 207].

Kinderen van Adriana en Adrianus:

1 Maria Elisabeth Nieuwlaat [Quma0041806], geboren op 09-01-1921 in Roosendaal. Volgt IX-di.
2 Cornelis Adrianus Nieuwlaat [Quma0041806], geboren op 30-07-1922 in Roosendaal. Van de geboorte is aangifte gedaan op 31-07-1922 [bron: akte 386].
3 Marinus Gustaaf Nieuwlaat [Quma0041806], geboren in 1934 in Roosendaal. Marinus is overleden op 24-03-1941 in Roosendaal, 6 of 7 jaar oud. Van het overlijden is aangifte gedaan op 25-03-1941 [bron: akte 121].

VIII-el Maria Geertruda Vos [Quma0041805] is geboren op 17-09-1896 in Roosendaal, dochter van Adrianus Vos [QuMa0131606] (zie VII-eb) en Elisabeth Michielsen [Quma0041804]. Van de geboorte is aangifte gedaan op 17-09-1896 [bron: akte 315]. Maria trouwde, 23 jaar oud, op 04-05-1920 in Roosendaal [bron: akte 49] met **Josephus Johannes Thielen [QuMa0019003]**, 27 jaar oud. Josephus is geboren op 26-09-1892 in Roosendaal, zoon van Petrus Thielen [QuMa0019002] en Helena Ruijten [Quma0058804]. Van de geboorte is aangifte gedaan op 26-09-1892 [bron: akte 333]. Josephus is overleden op 20-10-1970 in Roosendaal, 78 jaar oud. Van het overlijden is aangifte gedaan op 21-10-1970 [bron: akte 352].

Kinderen van Maria en Josephus:

1 Elisabeth Helena Maria Thielen [QuMa0019004], geboren op 21-06-1921 in Roosendaal. Van de geboorte is aangifte gedaan op 21-06-1921 [bron: akte 298]. Elisabeth is overleden op 17-06-1972 in Roosendaal & Nispen, 50 jaar oud. Van het overlijden is aangifte gedaan op 19-06-1972 [bron: Akte 242].
2 Pietje Helena Josepha Thielen [QuMa0019004], geboren op 07-11-1922 in Roosendaal. Van de geboorte is aangifte gedaan op 07-11-1922 [bron: akte 519].

VIII-em Dimphna Francisca Vos [Quma0041805] is geboren op 01-10-1912 in Roosendaal, dochter van Adrianus Vos [QuMa0131606] (zie VII-eb) en Elisabeth Michielsen [Quma0041804]. Van de geboorte is aangifte gedaan op 02-10-1912 [bron: akte 429]. Dimphna trouwde, 25 jaar oud, op 30-04-1938 in Tilburg [bron: akte 132] met **Adrianus Cornelis Maria van Doremalen**, 24 jaar oud. Adrianus is geboren op 03-05-1913 in Tilburg, zoon van Joannes Cornelis van Doremalen en Maria Catharina Mallens. Van de geboorte is aangifte gedaan op 03-05-1913 [bron: akte 573]. Adrianus is overleden op 30-06-1967 in Tilburg, 54 jaar oud. Van het overlijden is aangifte gedaan op 30-06-1967 [bron: akte 697].

VIII-en Hermanus Leonardus Johannes Vos [QuMa0046204] is geboren op 04-03-1901 in Roosendaal, zoon van Johannes Petrus Vos [QuMa0131606] (zie VII-ec) en Maria Elisabeth Suijkerbuijk [QuMa0046203]. Hermanus is overleden op 02-01-1988 in Roosendaal, 86 jaar oud. Hermanus:
(1) trouwde met **Johanna Konings [QuMa0011603]**. Zie VII-ca voor persoonsgegevens van Johanna.
(2) trouwde, 25 jaar oud, op 13-07-1926 in Roosendaal met **Cornelia Hermans [Quma0091005]**, 26 jaar oud. Cornelia is geboren op 10-08-1899 in Wouw, dochter van Josephus Hermans en Sophia Boden [Quma0091004].

Kinderen van Hermanus en Cornelia:

1 Sophia Maria Cornelia Vos [QuMa0046205], geboren op 21-11-1927 in Roosendaal.
2 Johannes Josephus Hermanus Vos [QuMa0046205], geboren op 29-04-1931 in Roosendaal & Nispen. Volgt IX-dj.
3 Opvraagbaar via info@stichtingQuMa.nl. Volgt IX-dk.

VIII-eo Maria Adriana Agnes Vos [QuMa0046204] is geboren op 12-08-1907 in Roosendaal, dochter van Johannes Petrus Vos [QuMa0131606] (zie VII-ec) en Maria Elisabeth Suijkerbuijk [QuMa0046203]. Van de geboorte is aangifte gedaan [bron: akte 346]. Maria is overleden op 27-04-1998 in Roosendaal, 90 jaar oud. Maria:
(1) trouwde, 25 jaar oud, op 27-06-1933 in Roosendaal [bron: akte 66] met **Johannes Adrianus Danen [Quma0092807]**, 27 jaar oud. Johannes is geboren op 17-01-1906 in Roosendaal, zoon van Jacobus Danen en Cornelia van Gastel [Quma0092806]. Van de geboorte is aangifte gedaan op 18-01-1906 [bron: akte 21]. Johannes is overleden op 14-01-1945 in Roosendaal, 38 jaar oud. Van het overlijden is aangifte gedaan [bron: akte 17].
(2) trouwde, 42 jaar oud, op 01-08-1950 in Roosendaal met **Cornelis Johannes Marinus Dekkers [Quma0076606]**, 45 jaar oud. Cornelis is geboren op 27-03-1905 in Roosendaal, zoon van Marinus Cornelis Dekkers [Quma0076605] en Leonia Petronella Veraart [QuMa0159206]. Van de geboorte is aangifte gedaan [bron: akte 123]. Cornelis is overleden op 15-09-1979 in Roosendaal, 74 jaar oud. Cornelis is weduwnaar van Dimphna Johanna Konings [QuMa0149607] (1906-1950), met wie hij trouwde op 20-05-1930 in Roosendaal & Nispen [bron: akte 41].

Kinderen van Maria en Johannes:

1 Jacobus Johannes Danen [QuMa0046205], geboren op 14-04-1934 in Roosendaal.

2 Johannes Jacobus Danen [QuMa0046205], geboren op 12-03-1936 in Roosendaal. Johannes is overleden op 06-04-1936 in Roosendaal, 25 dagen oud. Van het overlijden is aangifte gedaan [bron: akte 70].
3 Opvraagbaar via info@stichtingQuMa.nl. Volgt IX-dl.

VIII-ep Antonetta Catharina Elisabeth Vos [QuMa0046204] is geboren op 13-08-1911 in Roosendaal, dochter van Johannes Petrus Vos [QuMa0131606] (zie VII-ec) en Maria Elisabeth Suijkerbuijk [QuMa0046203]. Antonetta is overleden op 27-07-1988 in Roosendaal, 76 jaar oud. Antonetta trouwde, 27 jaar oud, op 23-05-1939 in Roosendaal met **Adrianus Josephus Franciscus Maria van Meer [Quma0063205]**, 28 jaar oud. Adrianus is geboren op 08-12-1910 in Roosendaal, zoon van Johannes van Meer en Helena Dirven [Quma0063204].

VIII-eq Hermanus Johannes Adrianus (Herman) Vos [QuMa0080606] is geboren op 22-07-1906 in Roosendaal, zoon van Willem Franciscus Vos [QuMa0131606] (zie VII-ef) en Catharina Maria Hopstaken [Quma0080605]. Van de geboorte is aangifte gedaan [bron: akte 294]. Herman is overleden op 26-03-1979 in Oud Gastel, 72 jaar oud. Hij is begraven op 30-03-1979 in Roosendaal.
Beroep:
machinist
Herman trouwde, 22 jaar oud, op 16-10-1928 in Roosendaal [bron: akte 116] met **Johanna Paulina Danen [Quma0092807]**, 21 jaar oud. Johanna is geboren op 07-10-1907 in Roosendaal, dochter van Jacobus Danen en Cornelia van Gastel [Quma0092806]. Johanna is overleden op 03-01-1980 in Roosendaal, 72 jaar oud. Zij is begraven op 07-01-1980 in Roosendaal.

VIII-er Johannes Hermanus Henricus Vos [QuMa0080606] is geboren op 03-04-1908 in Roosendaal, zoon van Willem Franciscus Vos [QuMa0131606] (zie VII-ef) en Catharina Maria Hopstaken [Quma0080605]. Van de geboorte is aangifte gedaan [bron: akte 138]. Johannes is overleden op 06-12-1998 in Sint Willebrord, 90 jaar oud.
Beroep:
machinebankwerker
Johannes trouwde, 28 jaar oud, op 12-05-1936 in Roosendaal [bron: akte 46] met **Cornelia Jaapje Maria Berting [QuMa0137807]**, 25 jaar oud. Cornelia is geboren op 29-12-1910 in Vlissingen, dochter van Wilhelm Berting en Antonetta Schenck [QuMa0137806]. Van de geboorte is aangifte gedaan [bron: akte 568]. Cornelia is overleden op 07-03-1975 in Roosendaal, 64 jaar oud. Zij is begraven op 11-03-1975 in Roosendaal.

Kinderen van Johannes en Cornelia:

1 Opvraagbaar via info@stichtingQuMa.nl.
2 Jacobus Hermanus Maria Vos [QuMa0080607], geboren op 10-11-1942 in Roosendaal & Nispen. Jacobus is overleden op 28-11-1942 in Roosendaal & Nispen, 18 dagen oud. Van het overlijden is aangifte gedaan [bron: akte 263].

VIII-es Aloisius Adrianus Cornelis Vos [QuMa0080606] is geboren op 14-08-1910 in Roosendaal, zoon van Willem Franciscus Vos [QuMa0131606] (zie VII-ef) en Catharina Maria Hopstaken [Quma0080605]. Van de geboorte is aangifte gedaan [bron: akte 340].
Beroep:
smid

Aloisius trouwde, 26 jaar oud, op 27-10-1936 in Roosendaal [bron: akte 142] met **Johanna Petronella Goorden [Quma0062406]**, 24 jaar oud. Johanna is geboren op 23-08-1912 in Roosendaal, dochter van Petrus Goorden [Quma0094405] en Maria Verstraaten [Quma0062405]. Johanna is overleden op 08-04-1983 in Roosendaal, 70 jaar oud.

Kinderen van Aloisius en Johanna:

1 Opvraagbaar via info@stichtingQuMa.nl.
2 Petrus Hermanus Cornelis Vos [Quma0062407], geboren in 1941 in Roosendaal. Petrus is overleden op 07-08-1949 in Bergen op Zoom, 7 of 8 jaar oud.

VIII-et Petrus Antonius Wilhelmus Vos [QuMa0080606] is geboren op 23-06-1912 in Roosendaal, zoon van Willem Franciscus Vos [QuMa0131606] (zie VII-ef) en Catharina Maria Hopstaken [Quma0080605]. Van de geboorte is aangifte gedaan [bron: akte 292]. Petrus is overleden op 08-12-1981 in Roosendaal, 69 jaar oud. Hij is begraven in Welberg [bron: C-links 6.6]. Petrus trouwde, 27 jaar oud, op 19-01-1940 in Steenbergen met **Lucia Cornelia Bakx [QuMa0125605]**, 30 jaar oud. Lucia is geboren op 07-10-1909 in Steenbergen, dochter van Cornelius Bakx [QuMa0128006] en Maria van Bavel [QuMa0125604]. Lucia is overleden op 26-09-1980 in Steenbergen, 70 jaar oud. Zij is begraven in Welberg [bron: C-links 6.6].

Kind van Petrus en Lucia:

1 Opvraagbaar via info@stichtingQuMa.nl.

VIII-eu Gerardus Philippus Vos [QuMa0080606] is geboren op 03-08-1914 in Roosendaal, zoon van Willem Franciscus Vos [QuMa0131606] (zie VII-ef) en Catharina Maria Hopstaken [Quma0080605]. Van de geboorte is aangifte gedaan [bron: akte 317]. Gerardus is overleden op 06-12-1995 in Roosendaal, 81 jaar oud. Gerardus trouwde, 31 jaar oud, op 16-11-1945 in Roosendaal met **Cornelia Johanna Dekkers [Quma0074007]**, 24 jaar oud. Cornelia is geboren op 18-01-1921 in Roosendaal, dochter van Cornelis Lodewijk Dekkers [Quma0074006] en Johanna Cornelia Heck [Quma0079605].

Kinderen van Gerardus en Cornelia:

1 Opvraagbaar via info@stichtingQuMa.nl.
2 Opvraagbaar via info@stichtingQuMa.nl.
3 Opvraagbaar via info@stichtingQuMa.nl.
4 Adriana Elisabeth Cornelia Maria Vos [Quma0074008], geboren op 05-01-1951 in Roosendaal. Adriana is overleden.
5 Opvraagbaar via info@stichtingQuMa.nl.

VIII-ev Wilhelmina Adriana Cornelia (Mien) Vos [QuMa0080606] is geboren op 15-06-1916 in Roosendaal, dochter van Willem Franciscus Vos [QuMa0131606] (zie VII-ef) en Catharina Maria Hopstaken [Quma0080605]. Mien is overleden op 26-06-1992 in Roosendaal, 76 jaar oud. Zij is begraven op 01-07-1992 in Bergen op Zoom. Mien trouwde, 24 jaar oud, op 06-08-1940 in Roosendaal met **Wilhelmus Jacobus Adriaan Mouwen [Quma0067206]**, 25 jaar oud. Wilhelmus is geboren op 05-02-1915 in Roosendaal, zoon van Petrus Cornelis Mouwen [QuMa0156607] en Cornelia Kools

[Quma0067205]. Wilhelmus is overleden op 05-11-1991 in Roosendaal, 76 jaar oud. Hij is begraven op 09-11-1991 in Bergen op Zoom.

Kinderen van Mien en Wilhelmus:

1 Opvraagbaar via info@stichtingQuMa.nl. Volgt IX-dm.
2 Opvraagbaar via info@stichtingQuMa.nl.
3 Opvraagbaar via info@stichtingQuMa.nl. Volgt IX-dn.
4 Opvraagbaar via info@stichtingQuMa.nl. Volgt IX-do.

VIII-ew Adriana Maria Vos [QuMa0080606] is geboren op 17-08-1918 in Roosendaal, dochter van Willem Franciscus Vos [QuMa0131606] (zie VII-ef) en Catharina Maria Hopstaken [Quma0080605]. Adriana is overleden op 29-11-2008 in Brasschaat, 90 jaar oud. Adriana trouwde, 25 jaar oud, op 04-07-1944 in Roosendaal met **Johannes Sebastiaan Marinus Dekkers [Quma0074007]**, 25 jaar oud, nadat zij op 01-07-1944 in Roosendaal in ondertrouw zijn gegaan. Johannes is geboren op 28-03-1919 in Roosendaal, zoon van Cornelis Lodewijk Dekkers [Quma0074006] en Johanna Cornelia Heck [Quma0079605]. Johannes is overleden op 06-09-2000 in Brasschaat, 81 jaar oud. Hij is gecremeerd op 12-09-2000 in Bergen op Zoom Crematorium.
Beroep:
aannemer

Kinderen van Adriana en Johannes:

1 Opvraagbaar via info@stichtingQuMa.nl. Volgt IX-dp.
2 Opvraagbaar via info@stichtingQuMa.nl. Volgt IX-dq.
3 Opvraagbaar via info@stichtingQuMa.nl. Volgt IX-dr.
4 Opvraagbaar via info@stichtingQuMa.nl. Volgt IX-ds.
5 Opvraagbaar via info@stichtingQuMa.nl. Volgt IX-dt.
6 Opvraagbaar via info@stichtingQuMa.nl. Volgt IX-du.
7 Opvraagbaar via info@stichtingQuMa.nl. Volgt IX-dv.
8 Opvraagbaar via info@stichtingQuMa.nl. Volgt IX-dw.
9 Opvraagbaar via info@stichtingQuMa.nl. Volgt IX-dx.

42 QuMa0032205003

VIII-ex Helena Anna Maria Vos [QuMa0080606] is geboren op 13-11-1920 in Roosendaal, dochter van Willem Franciscus Vos [QuMa0131606] (zie VII-ef) en Catharina Maria Hopstaken [Quma0080605]. Helena is overleden op 17-04-1966 in Steenbergen, 45 jaar oud. Helena trouwde met **Sebastiaan Bastiaanse [QuMa0032205]** (afb. 42). Sebastiaan is geboren op 13-11-1918 in Roosendaal, zoon van Antonie Bastiaanse [QuMa0032204] en Johanna Verburgt [QuMa0129007]. Van de geboorte is aangifte gedaan op 14-11-1918 [bron: akte 239]. Sebastiaan is overleden op 17-04-1966 in Steenbergen, 47 jaar oud. Van het overlijden is aangifte gedaan [bron: akte 27].

Kinderen van Helena en Sebastiaan:

1 Antonius Wilhelmus (Ton) Bastiaanse [QuMa0032206], geboren op 02-01-1944 in Steenbergen. Volgt IX-dy.
2 Wim Bastiaanse [QuMa0032206], geboren in 1946. Volgt IX-dz.
3 Opvraagbaar via info@stichtingQuMa.nl. Volgt IX-ea.

VIII-ey Johanna Maria Dijmphna Vos [QuMa0131607] is geboren op 11-04-1913 in Roosendaal, dochter van Petrus Hermanus Vos [QuMa0131606] (zie VII-eg) en Maria Uijtdehaag [QuMa0136207]. Johanna is overleden in 07-1970, 57 jaar oud. Johanna trouwde, 25 jaar oud, op 26-04-1938 in Roosendaal [bron: akte 31] met **Cornelis Goorden [Quma0086607]**, 27 jaar oud. Cornelis is geboren op 14-11-1910 in Nispen, zoon van Adrianus Goorden [Quma0094405] en Elisabeth Cornelia Nieuwlaat [Quma0086606]. Van de geboorte is aangifte gedaan op 14-11-1910 [bron: akte 475]. Cornelis is overleden in 1976 in Nispen, 65 of 66 jaar oud. Cornelis trouwde voorheen met Maria Adriana Carolina Schepers (1923-2002).

Kinderen van Johanna en Cornelis:

1 Petrus Goorden [Quma0086608], geboren op 02-02-1939 in Roosendaal. Volgt IX-eb.
2 Opvraagbaar via info@stichtingQuMa.nl.

VIII-ez Maria Christina Johanna Vos [QuMa0131607] is geboren op 01-05-1929 in Roosendaal, dochter van Petrus Hermanus Vos [QuMa0131606] (zie VII-eg) en Dijmphna Uijtdehaag [QuMa0136207]. Maria trouwde met **Jacobus Adrianus Raats [Quma0061206]**. Jacobus is geboren op 06-07-1923 in Roosendaal, zoon van Johannes Raats [Quma0069605] en Johanna Mens [Quma0061205]. Jacobus is overleden op 12-06-2001 in Roosendaal, 77 jaar oud.

VIII-fa Adriana Christina Maria Vos [QuMa0131607] is geboren op 12-10-1930 in Roosendaal, dochter van Petrus Hermanus Vos [QuMa0131606] (zie VII-eg) en Dijmphna Uijtdehaag [QuMa0136207]. Adriana trouwde met **Adrianus Wagnaar**.

VIII-fb Cornelis Hermanus Adrianus van Dorst [Quma0124007] is geboren op 19-10-1914 in Maarheeze, zoon van Antonius van Dorst [Quma0124006] en Cornelia Alida Vos [QuMa0131606] (zie VII-eh). Cornelis trouwde, 23 jaar oud, op 26-04-1938 in Roosendaal met **Adriana Maria Heijmans [QuMa0018603]**, 23 jaar oud. Adriana is geboren op 19-07-1914 in Roosendaal, dochter van Adrianus Heijmans [Quma0089404] en Maria Cornelia Schoonen [QuMa0018602].

Kind van Cornelis en Adriana:

1 Cornelia Maria Petronella (Corrie) van Dorst [QuMa0018604], geboren op 17-02-1939 in Roosendaal. Volgt IX-ec.

VIII-fc Martina Adriana Maria Vos [QuMa0131607] is geboren op 09-02-1912 in Boxtel, dochter van Gerardus Philippus Vos [QuMa0131606] (zie VII-ei) en Catharina Bruijns. Martina trouwde, 27 jaar oud, op 26-09-1939 in Roosendaal [bron: akte 151] met **Cornelis Serphinus Dogge [QuMa0041805]**, 27 jaar oud. Cornelis is geboren op 04-12-1911 in Schore, zoon van Johannis Marinus Dogge [Quma0041804] en Cornelia Koens.

VIII-fd Johanna Adriana Becht is geboren op 31-07-1921 in Dordrecht (ZH), dochter van Roeland Becht (zie VII-eo) en Clasina Maria van der Male. Johanna trouwde, 20 jaar oud, op 01-06-1942 in Bergen op Zoom [bron: akte 90] met **Gerardus Wilhelmus (Gerard) van Poll [QuMa0128008]**, 24 jaar oud. Gerard is geboren op 04-10-1917 in Bergen op Zoom (NB), zoon van Johannes Baptist Carolus van Poll [QuMa0171206] en Geertruida Sio [QuMa0128007]. Van de geboorte is aangifte gedaan op 04-10-1917 [bron: akte 409]. Gerard is overleden op 19-03-1973 in Bergen op Zoom (NB), 55 jaar oud. Hij is begraven op 21-03-1973 in Bergen op Zoom (NB).

VIII-fe Johanna Catharina (Annie) Becht is geboren op 15-12-1922 in Bergen op Zoom (NB), dochter van Roeland Becht (zie VII-eo) en Clasina Maria van der Male. Annie is overleden op 05-09-1976 in Sluiskil (ZL), 53 jaar oud [bron: Bidprentje boek BPF6 nummer 09510]. Zij is begraven op 09-09-1976 in Terneuzen (ZL).
Notitie bij overlijden van Annie: *In het Elisabeth ziekenhuis*
Annie trouwde met **Opvraagbaar via info@stichtingQuMa.nl**.

VIII-ff Jacoba Maria Becht is geboren op 23-05-1924 in Bergen op Zoom (NB), dochter van Roeland Becht (zie VII-eo) en Clasina Maria van der Male. Jacoba trouwde met **Opvraagbaar via info@stichtingQuMa.nl**.

VIII-fg Johannes Becht is geboren op 16-06-1925 in Bergen op Zoom (NB), zoon van Roeland Becht (zie VII-eo) en Clasina Maria van der Male. Johannes trouwde met **Paulina Franken**. Paulina is geboren omstreeks 1925.
living:

Kinderen van Johannes en Paulina:

1. **Opvraagbaar via info@stichtingQuMa.nl**.
2. **Opvraagbaar via info@stichtingQuMa.nl**.
3. **Opvraagbaar via info@stichtingQuMa.nl**.
4. **Opvraagbaar via info@stichtingQuMa.nl**.
5. **Opvraagbaar via info@stichtingQuMa.nl**.

VIII-fh Adrianus Becht is geboren op 12-03-1927 in Bergen op Zoom (NB), zoon van Roeland Becht (zie VII-eo) en Clasina Maria van der Male. Adrianus trouwde met **Augusta de Bruyn**. Augusta is geboren omstreeks 1927.

Kinderen van Adrianus en Augusta:

1. **Opvraagbaar via info@stichtingQuMa.nl**.
2. **Opvraagbaar via info@stichtingQuMa.nl**.

VIII-fi Maria Jacoba Becht is geboren op 22-05-1929 in Bergen op Zoom (NB), dochter van Roeland Becht (zie VII-eo) en Clasina Maria van der Male. Maria trouwde met **Opvraagbaar via info@stichtingQuMa.nl**.

Kinderen van Maria en Opvraagbaar via info@stichtingQuMa.nl:

1. **Opvraagbaar via info@stichtingQuMa.nl**.
2. **Opvraagbaar via info@stichtingQuMa.nl**.
3. **Opvraagbaar via info@stichtingQuMa.nl**.
4. **Opvraagbaar via info@stichtingQuMa.nl**.

VIII-fj Paulus Theodorus Thomas Vermeeren [QuMa0131607] is geboren in 1902 in Breda, zoon van Petrus Adrianus Vermeeren en Cornelia Christina Borghouts [QuMa0131606] (zie VII-es). Paulus trouwde, 24 of 25 jaar oud, op 07-06-1927 in Roosendaal & Nispen [bron: akte 85] met **Anna Catharina Maria van Meer [QuMa0030405]**, 25 jaar oud. Anna is geboren op 26-11-1901 in Steenbergen, dochter van Hendrik Jan van Meer [QuMa0043605] en Maria Cornelia van Bergen [QuMa0030404].

VIII-fk Maria Johanna van de Watering [QuMa0032206] is geboren op 30-07-1903 in Bergen op Zoom, dochter van Daniël van de Watering [QuMa0131606] (zie VII-et) en Maria Johanna Franken [QuMa0032205]. Van de geboorte is aangifte gedaan [bron: akte 272]. Maria is overleden op 10-03-1971 in Rosmalen, 67 jaar oud. Zij is begraven in Uden. Maria:
(1) trouwde met **Martinus Andreas Petrus Maria de Wit [QuMa0166607]**. Martinus is geboren op 05-04-1901 in Nieuw-Vossemeer, zoon van Adriaan Johannes de Wit [QuMa0166606] en Wilhelmina Johanna de Leeuw [QuMa0271806]. Martinus is overleden op 13-03-1985 in Breda, 83 jaar oud. Martinus trouwde later in 1954 met Catharina Petronella Catharina Groffen [Quma0067007] (1912-1992), zie VIII-hg.
(2) trouwde, 28 jaar oud, op 01-12-1931 in Merksem met **Martinus Adrianus Hellemons [Quma0042405]**, 27 jaar oud. Martinus is geboren op 29-12-1903 in Steenbergen, zoon van Petrus Johannes (Pieter Jan) Hellemons [QuMa0157805] en Elizabet Vriens [Quma0042404]. Martinus is overleden op 28-01-1975 in Uden, 71 jaar oud.

Beroep:
sociaal-juridisch adviseur
Betrokken bij:

16-05-1927	getuige overlijdensaangifte Kornelis Hoendervangers (1856-1927)	[bron: akte 56]

Kinderen van Maria en Martinus (2):

1 Petrus Maria Johannes Hellemons [QuMa0032207], geboren op 19-06-1933 in Steenbergen.
2 Maria Elisabeth Hellemons [QuMa0032207], geboren op 06-07-1935 in Steenbergen. Maria is overleden op 01-07-1938 in Steenbergen, 2 jaar oud.
3 Daniël Hellemons [QuMa0032207], geboren op 14-09-1936 in Steenbergen. Volgt IX-ed.
4 Opvraagbaar via info@stichtingQuMa.nl.
5 Opvraagbaar via info@stichtingQuMa.nl.

VIII-fl Johanna Maria van de Watering [QuMa0032206] is geboren op 25-02-1905 in Bergen op Zoom, dochter van Daniël van de Watering [QuMa0131606] (zie VII-et) en Maria Johanna Franken [QuMa0032205]. Johanna trouwde met **Martinus Adrianus de Wit**. Martinus is geboren op 22-02-1883 in Bergen op Zoom, zoon van Pieter Antonius de Wit en Johanna Maria Kop.

VIII-fm Adrianus Paulus van de Watering [QuMa0032206] is geboren op 02-04-1923, zoon van Daniël van de Watering [QuMa0131606] (zie VII-et) en Maria Johanna Franken [QuMa0032205]. Adrianus is overleden op 18-04-2005 in Bergen op Zoom, 82 jaar oud. Hij is begraven op 23-04-2005 in Bergen op Zoom. Adrianus trouwde met **Philomena Johanna Klasen**. Philomena is geboren in 1927.

Kinderen van Adrianus en Philomena:

1 Paul van de Watering [QuMa0032207], geboren op 02-11-1953. Volgt IX-ee.
2 Opvraagbaar via info@stichtingQuMa.nl. Volgt IX-ef.
3 Opvraagbaar via info@stichtingQuMa.nl. Volgt IX-eg.
4 Opvraagbaar via info@stichtingQuMa.nl. Volgt IX-eh.

VIII-fn Johannes Petrus van der Watering [Quma0042405] is geboren op 23-04-1905 in Bergen op Zoom, zoon van Johannes Christianus van der Watering [QuMa0131606] (zie VII-ev) en Adriana Johanna Visser [Quma0042404]. Johannes is overleden op 06-06-1992 in Bergen op Zoom, 87 jaar oud. Johannes trouwde, 24 jaar oud, op 15-02-1930 in Eindhoven met **Johanna Maria Hoedelmans [Quma0041205]**, 24 jaar oud. Johanna is geboren op 08-11-1905 in Bergen op Zoom, dochter van Walterus Hoedelmans [Quma0041204] en Anna Petronella Kok. Van de geboorte is aangifte gedaan [bron: akte 399]. Johanna is overleden op 07-02-1989 in Bergen op Zoom, 83 jaar oud.

Kinderen van Johannes en Johanna:

1 Anna van der Watering [Quma0041206], geboren op 14-02-1931 in Bergen op Zoom. Volgt IX-ei.
2 Opvraagbaar via info@stichtingQuMa.nl. Volgt IX-ej.
3 Christianus (Christ) van der Watering [Quma0041206], geboren op 30-07-1934 in Bergen op Zoom. Volgt IX-ek.
4 Cornelia Petronella Maria van der Watering [Quma0041206], geboren op 30-10-1935 in Bergen op Zoom. Volgt IX-el.
5 Opvraagbaar via info@stichtingQuMa.nl. Volgt IX-em.
6 Opvraagbaar via info@stichtingQuMa.nl. Volgt IX-en.
7 Opvraagbaar via info@stichtingQuMa.nl. Volgt IX-eo.

VIII-fo Elisabeth Maria van der Watering [Quma0042405] is geboren op 06-03-1908 in Bergen op Zoom, dochter van Johannes Christianus van der Watering [QuMa0131606] (zie VII-ev) en Adriana Johanna Visser [Quma0042404]. Elisabeth is overleden op 08-04-1957 in Bergen op Zoom, 49 jaar oud. Elisabeth trouwde met **Petrus van Dijk**. Petrus is geboren in 1900.

Kinderen van Elisabeth en Petrus:

1 Adrianus van Dijk [Quma0042406], geboren in 1932.
2 Christianus van Dijk [Quma0042406], geboren in 1934.
3 Opvraagbaar via info@stichtingQuMa.nl.
4 Opvraagbaar via info@stichtingQuMa.nl.
5 Opvraagbaar via info@stichtingQuMa.nl.
6 Opvraagbaar via info@stichtingQuMa.nl.
7 Opvraagbaar via info@stichtingQuMa.nl.

VIII-fp Maria Adriana Petronella van de Watering [Quma0042405] is geboren op 01-01-1913 in Bergen op Zoom, dochter van Johannes Christianus van der Watering [QuMa0131606] (zie VII-ev) en Adriana Johanna Visser [Quma0042404]. Maria is overleden op 26-06-1951 in Bergen op Zoom, 38 jaar oud. Maria trouwde, 29 jaar oud, op 12-05-1942 met **Cornelis Hendrik Adrianus Johanna Mulder**, 33 jaar oud. Cornelis is geboren op 29-01-1909 in ’s Hertogenbosch. Cornelis is overleden op 12-02-1972 in

’s Gravenhage, 63 jaar oud. Hij is begraven op 17-02-1972 in Rotterdam. Cornelis trouwde later op 08-11-1954 met Helena Anna Geertruida van Dijk [Quma0057805] (1908-1998).

Kinderen van Maria en Cornelis:

1 Opvraagbaar via info@stichtingQuMa.nl. Volgt IX-ep.
2 Opvraagbaar via info@stichtingQuMa.nl. Volgt IX-eq.
3 Opvraagbaar via info@stichtingQuMa.nl. Volgt IX-er.
4 Opvraagbaar via info@stichtingQuMa.nl.

VIII-fq Catharina Daniel Gerardina (Toos) van der Watering [Quma0042405] is geboren op 27-06-1915 in Bergen op Zoom, dochter van Johannes Christianus van der Watering [QuMa0131606] (zie VII-ev) en Adriana Johanna Visser [Quma0042404]. Toos is overleden op 12-11-2004 in Bergen op Zoom, 89 jaar oud. Zij is begraven op 16-11-2004 in Bergen op Zoom. Toos trouwde, 23 jaar oud, op 12-09-1938 in Bergen op Zoom [bron: akte 149] met **Jules Gerardus Maria Gouverneur**, 24 jaar oud. Jules is geboren op 11-08-1914 in Bergen op Zoom, zoon van Johannes Bernardus Gouverneur en Hendrika Elizabeth Maria van Dijck.

Kinderen van Toos en Jules:

1 Doodgeboren Zoon Gouverneur [Quma0042406], levenloos geboren zoon, geboren op 16-07-1939 in Bergen op Zoom.
2 Opvraagbaar via info@stichtingQuMa.nl. Volgt IX-es.
3 Opvraagbaar via info@stichtingQuMa.nl. Volgt IX-et.

VIII-fr Daniël van de Watering [Quma0041205] is geboren op 21-11-1919 in Bergen op Zoom, zoon van Lambertus Marinus van de Watering [QuMa0131606] (zie VII-ew) en Catharina Maria Nuijten [Quma0041204]. Daniël trouwde met **Johanna Goovaarts**. Johanna is geboren op 19-05-1921 in Bergen op Zoom, dochter van Petrus Johannes Goovaarts en Louisa Paulina Borghouts [QuMa0133608]. Johanna is overleden op 27-03-2002 in Bergen op Zoom, 80 jaar oud. Zij is begraven op 03-04-2002 in Bergen op Zoom.
Notitie bij overlijden van Johanna: *03*

Kinderen van Daniël en Johanna:

1 Opvraagbaar via info@stichtingQuMa.nl. Volgt IX-eu.
2 Opvraagbaar via info@stichtingQuMa.nl. Volgt IX-ev.

VIII-fs Johannes Elisabeth van de Watering [Quma0088207] is geboren op 14-05-1920 in Bergen op Zoom, zoon van Paulus Theodorus Cornelis Marinus van de Watering [QuMa0131606] (zie VII-ex) en Helena Suijkerbuijk [Quma0088206]. Johannes is overleden op 18-06-2002 in Bergen op Zoom, 82 jaar oud. Johannes trouwde met **Maria Adriana Deley**. Maria is geboren in 1927. Maria is overleden in 2001, 73 of 74 jaar oud.

Kinderen van Johannes en Maria:

1 Opvraagbaar via info@stichtingQuMa.nl. Volgt IX-ew.
2 Leni van de Watering [Quma0088208], geboren in 1954. Volgt IX-ex.

VIII-ft Paulus Maria van de Watering [Quma0088207] is geboren op 18-03-1926 in Bergen op Zoom, zoon van Paulus Theodorus Cornelis Marinus van de Watering [QuMa0131606] (zie VII-ex) en Helena Suijkerbuijk [Quma0088206]. Paulus is overleden op 20-11-1979 in Bergen op Zoom, 53 jaar oud. Paulus trouwde met **Philomina Henriette Josephina Voets**. Philomina is geboren in 1927. Philomina is overleden op 21-08-1991 in Bergen op Zoom, 63 of 64 jaar oud. Zij is begraven op 24-08-1991 in Bergen op Zoom.

VIII-fu Opvraagbaar via info@stichtingQuMa.nl, dochter van Cornelius Carolus Joannes Watering [Quma0131606] (zie VII-ey) en Petronella Elisabeth van Bruggen [Quma0041305]. Zij trouwde met **Opvraagbaar via info@stichtingQuMa.nl**.

VIII-fv Cornelis Roger Maria Watering [Quma0041306] is geboren op 03-01-1959 in Bergen op Zoom, zoon van Cornelius Carolus Joannes Watering [Quma0131606] (zie VII-ey) en Petronella Elisabeth van Bruggen [Quma0041305]. Cornelis is overleden op 02-01-2004 in Bavel, 44 jaar oud. Hij is begraven op 07-01-2004 in Bergen op Zoom. Cornelis trouwde met **Opvraagbaar via info@stichtingQuMa.nl**.

Kinderen van Cornelis en Opvraagbaar via info@stichtingQuMa.nl:

1 Opvraagbaar via info@stichtingQuMa.nl.
2 Opvraagbaar via info@stichtingQuMa.nl.

VIII-fw Cornelis Johannes van de Watering [Quma0070807] is geboren op 16-09-1928 in Bergen op Zoom, zoon van Johannes van de Watering [Quma0070806] (zie VII-fa) en Johanna Cornelia Heijmans [QuMa0122607]. Cornelis is overleden op 06-03-1968 in Roosendaal, 39 jaar oud (oorzaak: zelfdoding). Cornelis trouwde, 30 jaar oud, op 12-09-1959 in Bergen op Zoom met **Elisabeth Petronella Maria van Vliet [QuMa0131408]**, 25 jaar oud. Elisabeth is geboren op 14-02-1934 in Bergen op Zoom, dochter van Cornelis Hubertus van Vliet en Helena Cornelia Theresia Hagenaars [QuMa0131407].

Kinderen van Cornelis en Elisabeth:

1 Helena Johanna Elisabeth Maria van de Watering [Quma0070808], geboren op 07-06-1960 in Roosendaal. Helena is overleden op 06-03-1968 in Roosendaal, 7 jaar oud (oorzaak: verhanging door vader).
2 Elisabeth Johanna Cornelia Maria van de Watering [Quma0070808], geboren op 03-01-1962 in Roosendaal. Elisabeth is overleden op 06-03-1968 in Roosendaal, 6 jaar oud (oorzaak: verhanging door vader).
3 Johannes Cornelis Josephus van de Watering [Quma0070808], geboren op 02-09-1964 in Roosendaal. Johannes is overleden op 06-03-1968 in Roosendaal, 3 jaar oud (oorzaak: verhanging door vader).
4 Hubertus Johannes Josephus van de Watering [Quma0070808], geboren op 07-08-1966 in Roosendaal. Hubertus is overleden op 06-03-1968 in Roosendaal, 1 jaar oud (oorzaak: verhanging door vader).

VIII-fx Walterus Marinus Sebastiana van de Boom [Quma0070807] is geboren op 14-12-1929 in Bergen op Zoom, zoon van Josephus van de Boom [QuMa0126805] en Adriana van de Watering [Quma0070806] (zie VII-fc). Van de geboorte is aangifte gedaan [bron: akte 504]. Walterus is overleden. Walterus trouwde met **Catharina Maria Elisabeth de Booij**. Catharina is geboren in 1929.

Kind van Walterus en Catharina:

1 Opvraagbaar via info@stichtingQuMa.nl. Volgt IX-ey.

VIII-fy Helena J.A. Burger is geboren in 1929, dochter van Roeland Burger (zie VII-fd) en Maria Johanna Kommers [QuMa0128008]. Helena trouwde, 27 of 28 jaar oud, op 30-12-1957 met **Christiaan de Bont [Quma0085006]**, 32 jaar oud. Christiaan is geboren op 20-09-1925 in Bergen op Zoom, zoon van Wilhelmus de Bont en Anna van den Boom [Quma0085005].

Kinderen van Helena en Christiaan:

1 Opvraagbaar via info@stichtingQuMa.nl.
2 Opvraagbaar via info@stichtingQuMa.nl.
3 Opvraagbaar via info@stichtingQuMa.nl. Volgt IX-ez.

VIII-fz Gerardus Johannes van Loon [Quma0041205] is geboren op 03-02-1900 in Bergen op Zoom, zoon van Henricus Jacobus van Loon [Quma0079805] en Helena Franken [Quma0041204] (zie VII-fe). Van de geboorte is aangifte gedaan [bron: akte 54]. Gerardus trouwde, 20 jaar oud, op 26-07-1920 in Bergen op Zoom [bron: akte 81] met **Petronella Johanna van Hertom [QuMa0135407]**, 21 of 22 jaar oud. Petronella is geboren in 1898 in Bergen op Zoom, dochter van Kornelis Laurens van Hertom en Maria van den Boom [QuMa0135406].

Kinderen van Gerardus en Petronella:

1 Henricus Maria van Loon [Quma0041206], geboren op 15-10-1920 in Bergen op Zoom. Henricus is overleden op 20-11-1920 in Bergen op Zoom, 1 maand oud.
2 Maria Cornelia van Loon [Quma0041206], geboren op 04-03-1922 in Bergen op Zoom.
3 Helena Gerarda van Loon [Quma0041206], geboren op 27-04-1923 in Bergen op Zoom. Helena is overleden op 30-08-1923 in Bergen op Zoom, 4 maanden oud.
4 Helena Hendrica van Loon [Quma0041206], geboren op 04-05-1925 in Bergen op Zoom.
5 Henricus Cornelis (Harry) van Loon [Quma0041206], geboren op 31-03-1932 in Bergen op Zoom. Volgt IX-fa.

VIII-ga Maria Anna Antoinette van Loon [Quma0041205] is geboren op 10-09-1910 in Bergen op Zoom, dochter van Henricus Jacobus van Loon [Quma0079805] en Helena Franken [Quma0041204] (zie VII-fe). Maria is overleden op 11-01-1979 in Halsteren, 68 jaar oud. Zij is begraven op 15-01-1979 in Bergen op Zoom. Maria:
(1) trouwde met **Jacobus Adrianus Dobbe**. Jacobus is geboren in 1916.
(2) trouwde met **Cornelis Josephus Vonk**. Cornelis is geboren in 1910.

Kinderen van Maria en Jacobus:

1 Opvraagbaar via info@stichtingQuMa.nl.
2 Jacobus (Jaap) Dobbe [Quma0041206], geboren in 1948. Volgt IX-fb.

VIII-gb Johanna Eduarda van Loon [Quma0041205] is geboren op 23-01-1912 in Bergen op Zoom, dochter van Henricus Jacobus van Loon [Quma0079805] en Helena Franken [Quma0041204] (zie VII-fe). Johanna trouwde, 18 jaar oud, op 28-10-1930 in Roosendaal met **Antonius Maas [QuMa0115606]**, 22 jaar oud. Antonius is geboren op 01-08-1908 in Roosendaal, zoon van Adrianus Maas [QuMa0115605] en Catharina van Dorst [Quma0078304].

Kinderen van Johanna en Antonius:

1 Helena Catharina Maas [Quma0041206], geboren op 03-03-1932 in Bergen op Zoom.
2 Adrianus Henricus Maas [Quma0041206], geboren op 18-07-1933 in Bergen op Zoom. Adrianus is overleden op 18-05-1937 in Bergen op Zoom, 3 jaar oud.

VIII-gc Antonetta Maria van Loon [Quma0041205] is geboren op 07-06-1916 in Bergen op Zoom, dochter van Henricus Jacobus van Loon [Quma0079805] en Helena Franken [Quma0041204] (zie VII-fe). Antonetta trouwde, 20 jaar oud, op 21-03-1937 in Bergen op Zoom met **Johannes Antonius (Jan) Suijkerbuijk [QuMa0165607]**, 29 jaar oud. Jan is geboren op 06-03-1908 in Bergen op Zoom ,NB, zoon van Willem Suijkerbuijk [QuMa0165606] en Maria Elisabeth Bruijs [QuMa0291008]. Jan is overleden op 04-02-1992 in Bergen op Zoom ,NB, 83 jaar oud.

Kind van Antonetta en Jan:

1 Opvraagbaar via info@stichtingQuMa.nl.

VIII-gd Johanna Cornelia Franken [Quma0041205] is geboren op 19-11-1905 in Bergen op Zoom, dochter van Martinus Franken [Quma0041204] (zie VII-ff) en Adriana IJsermans [Quma0063204]. Van de geboorte is aangifte gedaan [bron: akte 409]. Johanna is overleden in 1995 in Bergen op Zoom A.B.G., 89 of 90 jaar oud. Johanna trouwde met **Jacobus Franciscus Verraes [QuMa0131607]**. Zie VIII-di voor persoonsgegevens van Jacobus.

VIII-ge Helena Franken [Quma0041205] is geboren op 26-02-1908 in Bergen op Zoom, dochter van Martinus Franken [Quma0041204] (zie VII-ff) en Adriana IJsermans [Quma0063204]. Van de geboorte is aangifte gedaan op 27-02-1908 [bron: akte 72]. Helena is overleden op 17-03-1993 in Bergen op Zoom, 85 jaar oud. Helena trouwde, 19 jaar oud, op 16-02-1928 in Bergen op Zoom [bron: akte 13] met **Philippus Leonardus Verdult [QuMa0128407]**, 22 jaar oud. Philippus is geboren op 10-04-1905 in Bergen op Zoom, zoon van Jacobus Verdult en Jacoba Vreeven [QuMa0128406]. Van de geboorte is aangifte gedaan op 11-04-1905 [bron: akte 123]. Philippus is overleden op 01-04-1966 in Bergen op Zoom, 60 jaar oud. Van het overlijden is aangifte gedaan op 04-04-1966 [bron: akte 112].

VIII-gf Jacoba Johanna Franken [Quma0041205] is geboren op 27-10-1909 in Bergen op Zoom, dochter van Martinus Franken [Quma0041204] (zie VII-ff) en Adriana IJsermans [Quma0063204]. Jacoba is overleden op 23-12-1994 in Bergen op Zoom, 85 jaar oud. Zij is begraven op 27-12-1994 in Bergen op Zoom. Jacoba trouwde, 21 jaar oud, op 28-09-1931 in Bergen op Zoom met **Hendrikus Kruf [QuMa0144407]**, 25 jaar oud. Hendrikus is geboren op 06-10-1905 in Halsteren, zoon van Cornelis Kruf

[QuMa0144406] en Anna Cornelia Ernest [QuMa0275607]. Hendrikus is overleden op 14-06-1981 in Wouw, 75 jaar oud.

VIII-gg Maria Franken [Quma0041205] is geboren op 18-07-1911 in Bergen op Zoom, dochter van Martinus Franken [Quma0041204] (zie VII-ff) en Adriana IJsermans [Quma0063204]. Maria trouwde met **P.C. Hermans**. P.C. is geboren in 1909.

VIII-gh Adriana Franken [Quma0041205] is geboren op 13-02-1914 in Bergen op Zoom, dochter van Martinus Franken [Quma0041204] (zie VII-ff) en Adriana IJsermans [Quma0063204]. Adriana trouwde, 17 jaar oud, op 24-08-1931 met **Petrus Adriaansen [Quma0085006]**, 22 jaar oud. Petrus is geboren op 11-02-1909 in Halsteren, zoon van Adrianus Adriaansen [QuMa0234008] en Petronella Dingena van den Boom [Quma0085005].

Kinderen van Adriana en Petrus:

1 Adrianus Martinus Adriaansen [Quma0041206], geboren op 10-11-1931 in Bergen op Zoom. Volgt IX-fc.
2 Adriana Petronella Adriaansen [Quma0041206], geboren op 01-11-1935 in Bergen op Zoom. Volgt IX-fd.
3 Opvraagbaar via info@stichtingQuMa.nl.

VIII-gi Catharina Franken [Quma0041205] is geboren op 24-12-1915 in Bergen op Zoom, dochter van Martinus Franken [Quma0041204] (zie VII-ff) en Adriana IJsermans [Quma0063204]. Catharina trouwde met **Adrianus Cornelis Landa [QuMa0119207]**. Adrianus is geboren op 24-01-1916 in Bergen op Zoom, zoon van Jacobus Landa en Christina Verbaarendse [QuMa0119206].

Kinderen van Catharina en Adrianus:

1 Opvraagbaar via info@stichtingQuMa.nl.
2 Adriana Christina Landa [Quma0041206], geboren in 1943. Adriana is overleden op 11-11-2008 in Bergen op Zoom, 64 of 65 jaar oud. Zij is begraven op 17-11-2008 in Bergen op Zoom.
3 Martinus Johannes Landa [Quma0041206], geboren in 1945. Volgt IX-fe.
4 Opvraagbaar via info@stichtingQuMa.nl. Volgt IX-ff.
5 Opvraagbaar via info@stichtingQuMa.nl.

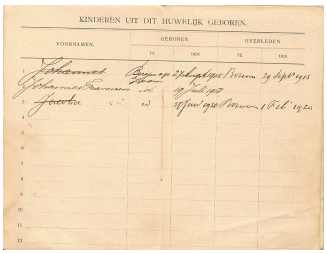

43 Van den Boom Johannes 1918 01

VIII-gj Cornelia Theodora Franken [Quma0041205] is geboren op 29-09-1920 in Bergen op Zoom, dochter van Martinus Franken [Quma0041204] (zie VII-ff) en Adriana IJsermans [Quma0063204]. Cornelia trouwde, 18 jaar oud, op 01-12-1938 in Bergen op Zoom [bron: akte 178] met **Johannes Franciscus van den Boom [Quma0083408]** (afb. 43), 20 jaar oud. Johannes is geboren op 19-07-1918 in

Bergen op Zoom, zoon van Franciscus van den Boom [Quma0091005] en Johanna Bakx [Quma0083407]. Hij is gedoopt op 20-07-1918 in Bergen op Zoom. Johannes is overleden op 06-03-1992 in Bergen op Zoom, 73 jaar oud.

Kind van Cornelia en Johannes:

1 Opvraagbaar via info@stichtingQuMa.nl.

VIII-gk Apolonia Bernaards [QuMa0131607] is geboren op 06-06-1904 in Bergen op Zoom, dochter van Johannes Bernaards [QuMa0131606] (zie VII-fg) en Maria Catharina Gillesen [QuMa0287007]. Van de geboorte is aangifte gedaan [bron: akte 195]. Apolonia is overleden op 13-06-1927 in Bergen op Zoom, 23 jaar oud. Van het overlijden is aangifte gedaan [bron: akte 124]. Apolonia trouwde, 21 jaar oud, op 28-01-1926 in Bergen op Zoom [bron: akte 9] met **Antonius de Vos [Quma0091005]**, 23 jaar oud. Antonius is geboren op 29-12-1902 in Wouw, zoon van Johannes de Vos [QuMa0128406] en Adriana Cornelia Boden [Quma0091004]. Antonius is overleden in 1958 in Bergen op Zoom, 55 of 56 jaar oud. Antonius trouwde later op 27-12-1928 in Bergen op Zoom [bron: akte 150] met Elisabeth Petronella Bernaards [Quma0131607] (geb. 1909), zie VIII-gm.

Kind van Apolonia en Antonius:

1 Maria Cornelia de Vos [Quma0091006], geboren op 09-08-1926 in Bergen op Zoom. Volgt IX-fg.

VIII-gl Johanna Bernaards [QuMa0131607] is geboren op 10-06-1906 in Bergen op Zoom, dochter van Johannes Bernaards [QuMa0131606] (zie VII-fg) en Maria Catharina Gillesen [QuMa0287007]. Johanna trouwde, 20 jaar oud, op 30-09-1926 in Bergen op Zoom [bron: akte 110] met **Hubertus Maas [Quma0039204]**, 23 jaar oud. Hubertus is geboren op 08-02-1903 in Wouw, zoon van Adrianus Maas [QuMa0167407] en Anna Jacoba van de Kasteele [Quma0039203].

Kinderen van Johanna en Hubertus:

1 Maria Maas [Quma0039205], geboren op 08-03-1929 in Bergen op Zoom. Van de geboorte is aangifte gedaan [bron: akte 103].
2 Anna Maria Maas [Quma0039205], geboren op 20-09-1934 in Bergen op Zoom.

VIII-gm Elisabeth Petronella Bernaards [Quma0131607] is geboren op 10-05-1909 in Bergen op Zoom, dochter van Johannes Bernaards [QuMa0131606] (zie VII-fg) en Maria Catharina Gillesen [QuMa0287007]. Elisabeth trouwde, 19 jaar oud, op 27-12-1928 in Bergen op Zoom [bron: akte 150] met **Antonius de Vos [Quma0091005]**, 25 jaar oud. Antonius is geboren op 29-12-1902 in Wouw, zoon van Johannes de Vos [QuMa0128406] en Adriana Cornelia Boden [Quma0091004]. Antonius is overleden in 1958 in Bergen op Zoom, 55 of 56 jaar oud. Antonius is weduwnaar van Apolonia Bernaards [QuMa0131607] (1904-1927), met wie hij trouwde op 28-01-1926 in Bergen op Zoom [bron: akte 9], zie VIII-gk.

Kinderen van Elisabeth en Antonius:

1 Cornelia de Vos [Quma0091006], geboren op 29-09-1929 in Bergen op Zoom.

2 Johanna Isabella Vos [Quma0091006], geboren op 09-06-1933 in Bergen op Zoom. Volgt IX-fh.
3 Opvraagbaar via info@stichtingQuMa.nl.
4 Doodgeboren Kind de Vos [Quma0091006], levenloos geboren kind, geboren in 1955.

VIII-gn Wilhelmus Bernaards [QuMa0131607] is geboren op 20-06-1920 in Bergen op Zoom, zoon van Johannes Bernaards [QuMa0131606] (zie VII-fg) en Maria Catharina Gillesen [QuMa0287007]. Van de geboorte is aangifte gedaan [bron: akte 286]. Wilhelmus trouwde, 21 jaar oud, op 17-07-1941 in Bergen op Zoom met **Elisabeth Cornelia de Crom [Quma0086606]**, 19 jaar oud. Zie VIII-l voor persoonsgegevens van Elisabeth.

VIII-go Petrus Cornelis Bernaards [Quma0041005] is geboren op 26-05-1910 in Bergen op Zoom, zoon van Petrus Johannes Bernaards [QuMa0131606] (zie VII-fi) en Carolina Jonkers [Quma0041004]. Petrus trouwde, 23 jaar oud, op 11-01-1934 met **Cornelia Linders [QuMa0030605]**, 25 jaar oud. Cornelia is geboren op 01-02-1908 in Bergen op Zoom, dochter van Cornelius Linders [Quma0244806] en Maria van den Boom [QuMa0030604].

Kinderen van Petrus en Cornelia:

1 Petrus Cornelis Maria Bernaards [QuMa0030606], geboren op 14-06-1934 in Bergen op Zoom.
2 Cornelis Bernaards [QuMa0030606], geboren op 28-06-1935 in Bergen op Zoom.
3 Cornelis Johannes Bernaards [QuMa0030606], geboren op 26-11-1936 in Bergen op Zoom. Volgt IX-fi.
4 Opvraagbaar via info@stichtingQuMa.nl.
5 Opvraagbaar via info@stichtingQuMa.nl.

VIII-gp Cornelis Johannes Bernaards [Quma0041005] is geboren op 26-08-1911 in Bergen op Zoom, zoon van Petrus Johannes Bernaards [QuMa0131606] (zie VII-fi) en Carolina Jonkers [Quma0041004].
Beroep:
slager
Cornelis trouwde, 23 jaar oud, op 26-04-1935 in Steenbergen [bron: akte 12] met **Petronella de Weert [Quma0066206]**, 23 jaar oud. Petronella is geboren op 03-03-1912 in Steenbergen, dochter van Johannes de Weert [Quma0083406] en Petronilla (Paulina) Huijsmans [Quma0066205].

Kinderen van Cornelis en Petronella:

1 Petrus Johannes Maria Bernaards [Quma0041006], geboren op 28-09-1935 in Steenbergen.
2 Opvraagbaar via info@stichtingQuMa.nl.
3 Opvraagbaar via info@stichtingQuMa.nl.
4 Opvraagbaar via info@stichtingQuMa.nl.
5 Martinus Bernaards [Quma0041006], geboren op 14-12-1939 in Steenbergen. Volgt IX-fj.

VIII-gq Maria Johanna Bernaards [Quma0041005] is geboren op 04-11-1914 in Bergen op Zoom, dochter van Petrus Johannes Bernaards [QuMa0131606] (zie VII-fi) en Carolina Jonkers [Quma0041004]. Maria is overleden op 24-11-2004 in Bergen op Zoom, 90 jaar oud. Zij is begraven op 29-11-2004 in Bergen op Zoom. Maria trouwde met **Lambertus Voorbraak [QuMa0010203]**. Lambertus is geboren op 15-02-1911 in Steenbergen, zoon van Bernardus Voorbraak [QuMa0018202] en Helena Catharina Deelen [QuMa0010202]. Lambertus is overleden op 24-07-1990 in Bergen op Zoom, 79 jaar oud. Hij is begraven op 27-07-1990 in Bergen op Zoom.

Kinderen van Maria en Lambertus:

1 Piet Voorbraak [QuMa0010204], geboren in 1946. Volgt IX-fk.
2 Opvraagbaar via info@stichtingQuMa.nl. Volgt IX-fl.

VIII-gr Jacobus Johannes Bernaards [QuMa0131607] is geboren op 17-02-1928 in Bergen op Zoom, zoon van Petrus Johannes Bernaards [QuMa0131606] (zie VII-fi) en Elisabeth Maria de Nijs [QuMa0159805]. Jacobus is overleden op 25-06-1997 in Halsteren, 69 jaar oud. Hij is begraven in Halsteren [bron: A-102]. Jacobus trouwde, 24 jaar oud, op 06-10-1952 met **Maria (Riet) de Laet [QuMa0034406]**, 22 jaar oud. Riet is geboren op 30-03-1930 in Halsteren, dochter van Josephus de Laet en Catharina Margaretha Schillemans [QuMa0034405]. Riet is overleden op 07-07-2018 in Halsteren, 88 jaar oud. Zij is begraven op 11-07-2018 in Halsteren.

Kinderen van Jacobus en Riet:

1 Opvraagbaar via info@stichtingQuMa.nl.
2 Opvraagbaar via info@stichtingQuMa.nl.
3 Opvraagbaar via info@stichtingQuMa.nl.
4 Opvraagbaar via info@stichtingQuMa.nl.
5 Opvraagbaar via info@stichtingQuMa.nl.
6 Opvraagbaar via info@stichtingQuMa.nl.

VIII-gs Adrianus Ludovicus Bernaards [QuMa0131607] is geboren op 18-06-1934 in Bergen op Zoom, zoon van Petrus Johannes Bernaards [QuMa0131606] (zie VII-fi) en Elisabeth Maria de Nijs [QuMa0159805]. Adrianus trouwde met **Opvraagbaar via info@stichtingQuMa.nl**.

Kind van Adrianus en Opvraagbaar via info@stichtingQuMa.nl:

1 Opvraagbaar via info@stichtingQuMa.nl. Volgt IX-fm.

VIII-gt Cornelia Johanna Elst [QuMa0129007] is geboren op 16-09-1909 in Wouw, dochter van Laurentius Elst [QuMa0129006] en Johanna Bernaards [QuMa0131606] (zie VII-fj). Cornelia is overleden op 01-09-1993 in Roosendaal, 83 jaar oud. Cornelia trouwde, 26 jaar oud, op 23-01-1936 in Wouw met **Adriaan Johannes van Loon [Quma0061805]**, 28 jaar oud. Zie VIII-om voor persoonsgegevens van Adriaan.

Kind van Cornelia en Adriaan:

1 Simon Adriaan Adelbertus Maria (Edmond) van Loon [Quma0061806], geboren op 12-09-1939 in Roosendaal. Volgt IX-fn.

VIII-gu Wilhelmina Elst [QuMa0129007] is geboren op 10-01-1918 in Heerle, dochter van Laurentius Elst [QuMa0129006] en Johanna Bernaards [QuMa0131606] (zie VII-fj). Van de geboorte is aangifte gedaan [bron: akte 5]. Wilhelmina is overleden op 10-03-1998 in Roosendaal, 80 jaar oud. Wilhelmina trouwde met **Julius Aloysius van Eekelen [Quma0087406]**. Julius is geboren op 13-02-1917 in Roosendaal, zoon van Adrianus van Eekelen [Quma0087405] en Cornelia Johanna Clement.

VIII-gv Lucia Adriana Elst [QuMa0129007] is geboren op 12-12-1922 in Wouw, dochter van Laurentius Elst [QuMa0129006] en Johanna Bernaards [QuMa0131606] (zie VII-fj). Lucia is overleden op 28-06-1989 in Heerle, 66 jaar oud. Lucia trouwde met **Adrianus van Loon [QuMa0121607]**. Adrianus is geboren op 12-05-1922 in Bergen op Zoom, zoon van Christoffel van Loon [Quma0121606] en Petronella Jacoba Krinkels [QuMa0167806]. Adrianus is overleden op 26-05-1971 in Heerle, 49 jaar oud.

VIII-gw Maria Catharina (Marie) Groffen [QuMa0010404] is geboren op 19-07-1907 in Bergen op Zoom, dochter van Johannes (Jan) Groffen [Quma0067006] (zie VII-fl) en Susanna Catharina Goossens [QuMa0010403]. Marie is overleden op 17-02-2000 in Bergen op Zoom ,NB, 92 jaar oud. Marie trouwde, 19 jaar oud, op 04-11-1926 in Bergen op Zoom ,NB [bron: huwelijksakte nr 127] met **Franciscus Hendricus (Frans) Suykerbuyk [QuMa0165607]**, 22 jaar oud. Frans is geboren op 03-05-1904 in Bergen op Zoom ,NB, zoon van Willem Suijkerbuijk [QuMa0165606] en Maria Elisabeth Bruijs [QuMa0291008]. Frans is overleden op 10-07-1990 in Bergen op Zoom ,NB, 86 jaar oud.

Kind van Marie en Frans:

> **1 Suzanna Maria Wilhelmina Suijkerbuijk [QuMa0010405]**, geboren op 17-10-1927 in Bergen op Zoom.

VIII-gx Wilhelmus Groffen [QuMa0010404] is geboren op 12-09-1908 in Bergen op Zoom, zoon van Johannes (Jan) Groffen [Quma0067006] (zie VII-fl) en Susanna Catharina Goossens [QuMa0010403]. Wilhelmus is overleden op 24-01-1974 in Bergen op Zoom, 65 jaar oud. Wilhelmus trouwde met **Wilhelmina Maria Hagenaars [Quma0083406]**. Wilhelmina is geboren op 28-07-1907 in Bergen op Zoom, dochter van Petrus Paulus Hagenaars [QuMa0133606] en Petronella Langenberg [Quma0083405].

VIII-gy Johannes Wilhelmus Groffen [QuMa0010404] is geboren op 16-03-1914 in Bergen op Zoom, zoon van Johannes (Jan) Groffen [Quma0067006] (zie VII-fl) en Susanna Catharina Goossens [QuMa0010403]. Johannes trouwde met **Cornelia Franken**.

Kind van Johannes en Cornelia:

> **1 Johannes Groffen [QuMa0010405]**, geboren op 27-11-1934. Volgt IX-fo.

VIII-gz Johanna Groffen [QuMa0010404] is geboren op 19-07-1917 in Bergen op Zoom, dochter van Johannes (Jan) Groffen [Quma0067006] (zie VII-fl) en Susanna Catharina Goossens [QuMa0010403]. Johanna trouwde, 18 jaar oud, op 12-09-1935 in Bergen op Zoom [bron: akte 106] met **Christianus van den Boom [Quma0091005]**, 28 jaar oud. Het huwelijk werd ontbonden op 06-05-1969 in Bergen op Zoom. Christianus is geboren op 17-09-1906 in Bergen op Zoom, zoon van

Johannes (Jan) van den Boom [QuMa0166606] en Maria Louisa Pauwelsen [Quma0091004]. Christianus is weduwnaar van Margaretha IJpelaar.

Kinderen van Johanna en Christianus:

1 Susanna Louisa van den Boom [QuMa0010405], geboren op 02-07-1936 in Bergen op Zoom. Volgt IX-fp.
2 Johannes van den Boom [QuMa0010405], geboren op 05-12-1940 in Bergen op Zoom. Volgt IX-fq.
3 Opvraagbaar via info@stichtingQuMa.nl. Volgt IX-fr.

VIII-ha Adrianus Groffen [Quma0067007] is geboren op 08-01-1920 in Bergen op Zoom, zoon van Johannes (Jan) Groffen [Quma0067006] (zie VII-fl) en Adriana van Baal [QuMa0157006]. Van de geboorte is aangifte gedaan op 09-01-1920 [bron: akte 16]. Adrianus is overleden op 01-08-1972 in Bergen op Zoom, 52 jaar oud. Van het overlijden is aangifte gedaan op 03-08-1972 [bron: akte 298]. Hij is begraven op 04-08-1972 in Bergen op Zoom. Adrianus trouwde, 19 jaar oud, op 03-08-1939 in Bergen op Zoom [bron: akte 115] met **Cornelia Catharina van de Luijtgaarden [Quma0061206]**, 19 jaar oud. Cornelia is geboren op 16-10-1919 in Heerle, dochter van Cornelis van de Luijtgaarden en Maria Paulina Brouwers [Quma0061205]. Cornelia is overleden op 19-08-1982 in Woensdrecht, 62 jaar oud.

Kinderen van Adrianus en Cornelia:

1 Opvraagbaar via info@stichtingQuMa.nl. Volgt IX-fs.
2 Opvraagbaar via info@stichtingQuMa.nl. Volgt IX-ft.

VIII-hb Josephina Johanna Maria Groffen [Quma0067007] is geboren op 04-11-1921 in Bergen op Zoom, dochter van Johannes (Jan) Groffen [Quma0067006] (zie VII-fl) en Adriana van Baal [QuMa0157006]. Van de geboorte is aangifte gedaan op 05-11-1921 [bron: Akte 487]. Josephina trouwde, 17 jaar oud, op 19-01-1939 in Bergen op Zoom [bron: akte 7] met **Pieter Abraham Engelvaart**, 23 of 24 jaar oud. Het huwelijk werd ontbonden op 05-11-1963. Pieter is geboren in 1915 in Oud Vossemeer, zoon van Anthonie Johannis Engelvaart en Neeltje Rijstenbil.

VIII-hc Susanna Catharina Groffen [Quma0067007] is geboren op 17-11-1922 in Bergen op Zoom, dochter van Johannes (Jan) Groffen [Quma0067006] (zie VII-fl) en Adriana van Baal [QuMa0157006]. Van de geboorte is aangifte gedaan op 18-11-1922 [bron: akte 445]. Susanna trouwde, 18 jaar oud, op 19-12-1940 in Bergen op Zoom met **Thomas Landa [QuMa0119206]**, 24 jaar oud. Het huwelijk werd ontbonden op 25-02-1969. Thomas is geboren op 20-11-1916 in Bergen op Zoom, zoon van Adrianus Wilhelmus Landa [QuMa0119205] en Adriana Maria Coraij.

VIII-hd Lucia Groffen [Quma0067007] is geboren op 01-05-1924 in Bergen op Zoom, dochter van Johannes (Jan) Groffen [Quma0067006] (zie VII-fl) en Adriana van Baal [QuMa0157006]. Lucia is overleden op 20-04-1987 in Bergen op Zoom Lievensberg ziekenhuis, 62 jaar oud. Zij is begraven op 23-04-1987 in Bergen op Zoom. Lucia trouwde, 18 jaar oud, op 11-02-1943 in Bergen op Zoom [bron: akte 10] met **Petrus Marinus van Loon [QuMa0036605]**, 25 jaar oud. Petrus is geboren op 01-02-1918 in Halsteren, zoon van Antonius Petrus van Loon [QuMa0036604] en Jacoba Cornelia Veraart [Quma0066206]. Petrus is overleden op 14-11-1948 in Bergen op Zoom, 30 jaar oud.

Kind van Lucia en Petrus:

1 Marinus Adrianus van Loon [QuMa0036606], geboren op 01-12-1947 in Halsteren. Marinus is overleden op 19-03-1948 in Halsteren, 3 maanden oud.

VIII-he Jacobus Cornelis Groffen [Quma0067007] is geboren in 1925 in Wouw, zoon van Johannes (Jan) Groffen [Quma0067006] (zie VII-fl) en Adriana van Baal [QuMa0157006]. Jacobus is overleden. Jacobus trouwde, 21 of 22 jaar oud, op 30-10-1947 in Bergen op Zoom [bron: Akte 242] met **Johanna Jacoba Suijkerbuijk [QuMa0037205]**, 18 jaar oud. Johanna is geboren op 30-01-1929 in Wouw, dochter van Adrianus Suijkerbuijk [QuMa0037204] en Petronella Iriks [Quma0251906].

VIII-hf Dionisia Louisa Wilhelmina (Wies) Groffen [Quma0067007] is geboren op 08-01-1911 in Bergen op Zoom, dochter van Petrus Groffen [Quma0067006] (zie VII-fm) en Maria Cornelia Petronella van Loon [Quma0078605]. Van de geboorte is aangifte gedaan [bron: akte 14]. Wies trouwde, 26 jaar oud, op 10-08-1937 met **Johannes Adrianus (Jan) van Eekelen [QuMa0078806]**, 30 jaar oud. Jan is geboren op 23-07-1907 in Tholen, zoon van Cornelis (Kees) van Eekelen [QuMa0286807] en Elisabeth Elst [QuMa0078805]. Jan is overleden op 15-09-1959 in Boxtel, 52 jaar oud.

Kinderen van Wies en Jan:

1 Cornelis Adrianus Elisabeth Marie (Adri) van Eekelen [Quma0067008], geboren op 28-08-1940 in Halsteren. Volgt IX-fu.
2 Petrus Catharina Adrianus Maria (Peter) van Eekelen [Quma0067008], geboren op 24-01-1942 in Halsteren. Volgt IX-fv.
3 Opvraagbaar via info@stichtingQuMa.nl. Volgt IX-fw.
4 Opvraagbaar via info@stichtingQuMa.nl. Volgt IX-fx.
5 Opvraagbaar via info@stichtingQuMa.nl.
6 Opvraagbaar via info@stichtingQuMa.nl. Volgt IX-fy.
7 Opvraagbaar via info@stichtingQuMa.nl. Volgt IX-fz.
8 Opvraagbaar via info@stichtingQuMa.nl. Volgt IX-ga.

VIII-hg Catharina Petronella Catharina Groffen [Quma0067007] is geboren op 13-12-1912 in Bergen op Zoom, dochter van Petrus Groffen [Quma0067006] (zie VII-fm) en Maria Cornelia Petronella van Loon [Quma0078605]. Catharina is overleden op 02-02-1992 in Bergen op Zoom, 79 jaar oud. Catharina trouwde, 41 of 42 jaar oud, in 1954 met **Martinus Andreas Petrus Maria de Wit [QuMa0166607]**, 52 of 53 jaar oud. Martinus is geboren op 05-04-1901 in Nieuw-Vossemeer, zoon van Adriaan Johannes de Wit [QuMa0166606] en Wilhelmina Johanna de Leeuw [QuMa0271806]. Martinus is overleden op 13-03-1985 in Breda, 83 jaar oud. Martinus trouwde voorheen met Maria Johanna van de Watering [QuMa0032206] (1903-1971), zie VIII-fk.

VIII-hh Johannes Adrianus Hopmans [Quma0122207] is geboren op 16-09-1922 in Bergen op Zoom, zoon van Johannes Baptist Hopmans [QuMa0131606] (zie VII-fp) en Johanna Dimphina van Schilt [Quma0122206]. Johannes is overleden op 05-09-2001 in Bergen op Zoom, 78 jaar oud. Hij is begraven op 10-09-2001 in Bergen op Zoom. Johannes trouwde met **Grada Johanna Rensen**. Grada is geboren in 1923 in Wehl. Grada is overleden op 30-10-2007 in Bergen op Zoom, 83 of 84 jaar oud. Zij is begraven op 03-11-2007 in Bergen op Zoom.

Kind van Johannes en Grada:

1 Petrus Johannes Hopmans [Quma0122208], geboren op 09-08-1948 in Bergen op Zoom. Volgt IX-gb.

VIII-hi Adriana Elisabeth Hopmans [Quma0122207] is geboren op 19-01-1925 in Bergen op Zoom, dochter van Johannes Baptist Hopmans [QuMa0131606] (zie VII-fp) en Johanna Dimphina van Schilt [Quma0122206]. Adriana trouwde, 23 jaar oud, op 30-09-1948 in Bergen op Zoom met **Wilhelmus Johannes van Broekhoven [QuMa0370608]**, 25 jaar oud. Wilhelmus is geboren op 18-12-1922 in Bergen op Zoom, zoon van Johannes Franciscus van Broekhoven [QuMa0370607] en Dina Hartman. Wilhelmus is overleden op 05-01-1900 in Bergen op Zoom.

Kinderen van Adriana en Wilhelmus:

1 Opvraagbaar via info@stichtingQuMa.nl. Volgt IX-gc.
2 Opvraagbaar via info@stichtingQuMa.nl. Volgt IX-gd.

VIII-hj Elisabeth Wilhelmina (Lies) Musters [Quma0085006] is geboren op 10-05-1917 in Bergen op Zoom, dochter van Cornelis Adrianus Musters [Quma0085005] en Maria Johanna Hopmans [QuMa0131606] (zie VII-fr). Lies is overleden op 16-03-1975 in Bergen op Zoom, 57 jaar oud. Lies:
(1) trouwde met **Rinus Hector**.
(2) trouwde, 17 jaar oud, op 09-05-1935 in Bergen op Zoom met **Petrus Alphonsus Jansen**, 22 jaar oud. Petrus is geboren op 20-11-1912 in Bergen op Zoom, zoon van Petrus Johannes Jansen en Catharina Govers. Van de geboorte is aangifte gedaan [bron: akte 51].

Kinderen van Lies en Rinus:

1 Opvraagbaar via info@stichtingQuMa.nl.
2 Riet (Rietje) Hector [Quma0085007], geboren op 19-11-1941 in Bergen op Zoom. Volgt IX-ge.

Kind van Lies en Petrus:

3 Lilian Jansen [Quma0085007], geboren op 22-05-1952 in Kapellen (B). Volgt IX-gf.

VIII-hk Wilhelmus Petrus Musters [Quma0085006] is geboren op 09-12-1918 in Bergen op Zoom, zoon van Cornelis Adrianus Musters [Quma0085005] en Maria Johanna Hopmans [QuMa0131606] (zie VII-fr). Wilhelmus is overleden op 11-10-1983 in Bergen op Zoom, 64 jaar oud. Wilhelmus trouwde, 25 jaar oud, op 04-09-1944 in Bergen op Zoom met **Anna Maria Johanna (Anneke) Franken [Quma0085006]**, 22 jaar oud. Anneke is geboren op 16-12-1921 in Bergen op Zoom, dochter van Dominicus Franken [Quma0085005] en Catharina Adriana Overbeeke [QuMa0161607]. Anneke is overleden op 14-08-1993 in Bergen op Zoom, 71 jaar oud.

Kinderen van Wilhelmus en Anneke:

1 Opvraagbaar via info@stichtingQuMa.nl. Volgt IX-gg.
2 Opvraagbaar via info@stichtingQuMa.nl. Volgt IX-gh.

3 Opvraagbaar via info@stichtingQuMa.nl. Volgt IX-gi.

VIII-hl Petrus Johannes (Piet) Musters [Quma0085006] is geboren op 12-05-1920 in Bergen op Zoom, zoon van Cornelis Adrianus Musters [Quma0085005] en Maria Johanna Hopmans [QuMa0131606] (zie VII-fr). Piet trouwde, 31 jaar oud, op 10-09-1951 in Bergen op Zoom met **Tini Holshauser**, 24 of 25 jaar oud. Tini is geboren in 1926.

Kind van Piet en Tini:

1 Opvraagbaar via info@stichtingQuMa.nl.

VIII-hm Johannes Adrianus Musters [Quma0085006] is geboren op 03-01-1925 in Bergen op Zoom, zoon van Cornelis Adrianus Musters [Quma0085005] en Maria Johanna Hopmans [QuMa0131606] (zie VII-fr). Johannes is overleden op 29-01-2008 in Bergen op Zoom, 83 jaar oud. Johannes trouwde, 25 jaar oud, op 12-08-1950 in Bergen op Zoom met **Antonia Elisabeth Landa [QuMa0119207]**, 22 jaar oud. Antonia is geboren op 16-03-1928 in Hamborn (D), dochter van Wilhelmus Adrianus Landa [QuMa0119206] en Cornelia Adriana Schot [QuMa0370607]. Antonia is overleden op 05-01-2000 in Bergen op Zoom, 71 jaar oud.

Kinderen van Johannes en Antonia:

1 Opvraagbaar via info@stichtingQuMa.nl. Volgt IX-gj.
2 Wilhelmus Cornelis Elizabeth (Wim) Musters [Quma0085007], geboren op 09-12-1951 in Bergen op Zoom. Volgt IX-gk.
3 Johannes Cornelis Wilhelmus Lucia (Jan) Musters [Quma0085007], geboren op 14-10-1962 in Arnhem. Volgt IX-gl.

VIII-hn Johanna Laurentia (Jo) Musters [Quma0085006] is geboren op 16-02-1928 in Bergen op Zoom, dochter van Cornelis Adrianus Musters [Quma0085005] en Maria Johanna Hopmans [QuMa0131606] (zie VII-fr). Jo trouwde, 18 jaar oud, op 10-10-1946 in Bergen op Zoom met **Johan van Gent**, 21 jaar oud. Johan is geboren op 08-05-1925 in Bergen op Zoom.

Kinderen van Jo en Johan:

1 Opvraagbaar via info@stichtingQuMa.nl. Volgt IX-gm.
2 Opvraagbaar via info@stichtingQuMa.nl. Volgt IX-gn.
3 Opvraagbaar via info@stichtingQuMa.nl. Volgt IX-go.

VIII-ho Sebastianus Helena Musters [Quma0085006] is geboren op 05-03-1934 in Bergen op Zoom, zoon van Cornelis Adrianus Musters [Quma0085005] en Maria Johanna Hopmans [QuMa0131606] (zie VII-fr). Sebastianus is overleden op 09-10-2012 in Middelburg, 78 jaar oud. Hij is begraven op 15-10-2012 in Middelburg. Sebastianus:
(1) trouwde, 22 of 23 jaar oud, in 1957 in Bergen op Zoom met **Pieternella Stander**, 14 of 15 jaar oud. Pieternella is geboren op 04-03-1942 in Bergen op Zoom.
(2) trouwde met **Opvraagbaar via info@stichtingQuMa.nl**. Zie IX-e voor persoonsgegevens van Opvraagbaar via info@stichtingQuMa.nl.

Kinderen van Sebastianus en Pieternella:

1 Opvraagbaar via info@stichtingQuMa.nl. Volgt IX-gp.
2 Opvraagbaar via info@stichtingQuMa.nl.
3 Opvraagbaar via info@stichtingQuMa.nl. Volgt IX-gq.

Kinderen van Sebastianus en Opvraagbaar via info@stichtingQuMa.nl:

4 Opvraagbaar via info@stichtingQuMa.nl. Volgt X-a.
5 Opvraagbaar via info@stichtingQuMa.nl.

VIII-hp Johanna Cornelia Verdult [QuMa0044205] is geboren op 02-10-1914 in Bergen op Zoom, dochter van Leonardus Verdult [QuMa0044204] en Cornelia Hopmans [Quma0091405] (zie VII-ft). Van de geboorte is aangifte gedaan op 03-10-1914 [bron: akte 376]. Johanna is overleden op 18-06-2003 in Bergen op Zoom Sint Catharina, 88 jaar oud. Zij is begraven op 23-06-2003 in Bergen op Zoom. Johanna trouwde, 23 jaar oud, op 12-05-1938 in Bergen op Zoom met **Johannes Waltherus Hopmans [QuMa0032206]**, 25 jaar oud. Johannes is geboren op 02-02-1913 in Bergen op Zoom, zoon van Wilhelmus Johannes Hopmans [Quma0041204] en Johanna Pieternella Franken [QuMa0032205]. Johannes is overleden op 19-12-2000 in Bergen op Zoom Sint Catharina, 87 jaar oud. Hij is begraven op 22-12-2000 in Bergen op Zoom.

Kinderen van Johanna en Johannes:

1 Wilhelmus Hopmans [QuMa0032207], geboren op 22-11-1941 in Bergen op Zoom. Wilhelmus is overleden op 19-11-1944 in Bergen op Zoom, 2 jaar oud. Van het overlijden is aangifte gedaan op 20-11-1944 [bron: akte 497].
2 Opvraagbaar via info@stichtingQuMa.nl. Volgt IX-gr.
3 Opvraagbaar via info@stichtingQuMa.nl.

VIII-hq Johanna Cornelia Verdult is geboren op 15-10-1919 in Bergen op Zoom, dochter van Leonardus Verdult [QuMa0044204] en Cornelia Hopmans [Quma0091405] (zie VII-ft). Van de geboorte is aangifte gedaan op 16-10-1919 [bron: akte 388]. Johanna trouwde, 21 jaar oud, op 21-11-1940 in Bergen op Zoom [bron: akte 140] met **Wilhelmus Hubertus van Beek [QuMa0016804]**, 23 jaar oud. Wilhelmus is geboren op 17-09-1917 in Roosendaal, zoon van Johannes van Beek [QuMa0016803] en Johanna Heijnen [QuMa0135007]. Van de geboorte is aangifte gedaan op 18-09-1917 [bron: akte 425].

VIII-hr Johanna Cornelia Hopmans [Quma0083408] is geboren op 01-01-1928 in Bergen op Zoom, dochter van Petrus Cornelis Hopmans [Quma0091405] (zie VII-fu) en Elisabeth Johanna Withagen [Quma0083407]. Johanna trouwde met **Opvraagbaar via info@stichtingQuMa.nl**.

VIII-hs Catharina Christiana Hopmans [Quma0083408] is geboren op 27-01-1928 in Bergen op Zoom, dochter van Franciscus Marinus Hopmans [Quma0091405] (zie VII-fv) en Johanna Catharina Hagenaars [Quma0083407]. Catharina is overleden op 25-11-2005 in Bergen op Zoom, 77 jaar oud. Zij is begraven op 30-11-2005 in Bergen op Zoom. Catharina trouwde met **Cornelis Bruijs [Quma0085006]**. Cornelis is geboren op 13-12-1912 in Bergen op Zoom, zoon van Petrus Bruijs [QuMa0126606] en Johanna Bruijs [Quma0085005]. Cornelis is overleden op 01-09-1989 in Bergen op Zoom, 76 jaar oud.

Kinderen van Catharina en Cornelis:

1 Opvraagbaar via info@stichtingQuMa.nl. Volgt IX-gs.
2 Opvraagbaar via info@stichtingQuMa.nl. Volgt IX-gt.
3 Opvraagbaar via info@stichtingQuMa.nl. Volgt IX-gu.

VIII-ht Christianus Cornelius (Sjaan) Hopmans [Quma0083408] is geboren op 13-02-1934 in Bergen op Zoom, zoon van Franciscus Marinus Hopmans [Quma0091405] (zie VII-fv) en Johanna Catharina Hagenaars [Quma0083407]. Sjaan is overleden op 27-10-2020 in Steenbergen, 86 jaar oud. Sjaan trouwde met **Ria van Merode**.

VIII-hu Johanna Cornelia Hopmans [Quma0085007] is geboren in 1931, dochter van Martinus Hopmans [Quma0091405] (zie VII-fx) en Johanna Withagen [Quma0085006]. Johanna trouwde met **Christianus Missler**. Christianus is geboren in 1931.

VIII-hv Opvraagbaar via info@stichtingQuMa.nl, dochter van Martinus Hopmans [Quma0091405] (zie VII-fx) en Johanna Withagen [Quma0085006]. Zij trouwde met **Johannes Petronella Dries**. Johannes is geboren op 16-02-1939 in Bergen op Zoom. Johannes is overleden op 02-12-2005 in Bergen op Zoom, 66 jaar oud. Hij is begraven op 07-12-2005 in Bergen op Zoom.

Kinderen van Opvraagbaar via info@stichtingQuMa.nl en Johannes:

1 Opvraagbaar via info@stichtingQuMa.nl.
2 Opvraagbaar via info@stichtingQuMa.nl.

VIII-hw Adrianus Johanna Christianus (Ad) Linders [Quma0042405] is geboren op 12-07-1934 in Bergen op Zoom, zoon van Daniël Gillis Linders [Quma0042404] en Cornelia Hopmans [Quma0091405] (zie VII-ga). Ad trouwde met **Opvraagbaar via info@stichtingQuMa.nl**. Zij is een dochter van Johannes Jacobus Mangelaars [Quma0064406] en Wilhelmina Catharina van Oorschot [QuMa0147208].

Kinderen van Ad en Opvraagbaar via info@stichtingQuMa.nl:

1 Opvraagbaar via info@stichtingQuMa.nl. Volgt IX-gv.
2 Opvraagbaar via info@stichtingQuMa.nl.

VIII-hx Christianus Johannes Maria Linders [Quma0042405] is geboren op 15-08-1938 in Bergen op Zoom, zoon van Daniël Gillis Linders [Quma0042404] en Cornelia Hopmans [Quma0091405] (zie VII-ga). Christianus trouwde, 23 jaar oud, op 11-09-1961 met **Johanna Goossens [QuMa0010405]**, 17 of 18 jaar oud. Johanna is geboren in 1943, dochter van Josephus Cornelis (Sjef) Goossens [QuMa0010404] en Maria Johanna Mous [QuMa0128008]. Johanna is overleden op 05-08-1998 in Bunde, 54 of 55 jaar oud. Zij is begraven op 08-08-1998 in Geleen.

Kinderen van Christianus en Johanna:

1 Opvraagbaar via info@stichtingQuMa.nl. Volgt IX-gw.
2 Opvraagbaar via info@stichtingQuMa.nl.

VIII-hy Opvraagbaar via info@stichtingQuMa.nl, dochter van Daniël Gillis Linders [Quma0042404] en Cornelia Hopmans [Quma0091405] (zie VII-ga). Zij trouwde met **Opvraagbaar via info@stichtingQuMa.nl**.

VIII-hz Opvraagbaar via info@stichtingQuMa.nl, zoon van Daniël Gillis Linders [Quma0042404] en Cornelia Hopmans [Quma0091405] (zie VII-ga). Hij trouwde met **Opvraagbaar via info@stichtingQuMa.nl**.

VIII-ia Opvraagbaar via info@stichtingQuMa.nl, zoon van Cornelis Petrus Hopmans [Quma0091405] (zie VII-gb) en Petronella Johanna Jacoba Franken [QuMa0032206]. Hij trouwde met **Opvraagbaar via info@stichtingQuMa.nl**.

VIII-ib Opvraagbaar via info@stichtingQuMa.nl, dochter van Cornelis Petrus Hopmans [Quma0091405] (zie VII-gb) en Petronella Johanna Jacoba Franken [QuMa0032206]. Zij trouwde met **Opvraagbaar via info@stichtingQuMa.nl**.

VIII-ic Opvraagbaar via info@stichtingQuMa.nl, zoon van Cornelis Petrus Hopmans [Quma0091405] (zie VII-gb) en Petronella Johanna Jacoba Franken [QuMa0032206]. Hij trouwde met **Opvraagbaar via info@stichtingQuMa.nl**.

VIII-id Opvraagbaar via info@stichtingQuMa.nl, zoon van Cornelis Petrus Hopmans [Quma0091405] (zie VII-gb) en Petronella Johanna Jacoba Franken [QuMa0032206]. Hij trouwde met **Opvraagbaar via info@stichtingQuMa.nl**. Zij is een dochter van Gerhard ter Beek en Dinie Groothuis.

Kinderen van Opvraagbaar via info@stichtingQuMa.nl en Opvraagbaar via info@stichtingQuMa.nl:

1. **Opvraagbaar via info@stichtingQuMa.nl**.
2. **Opvraagbaar via info@stichtingQuMa.nl**.

VIII-ie Laurentia Jacoba van Oudheusden [QuMa0046005] is geboren op 02-11-1919 in Bergen op Zoom, dochter van Joannes Antonius van Oudheusden en Anna Cornelia Hopmans [QuMa0046004] (zie VII-gc). Van de geboorte is aangifte gedaan [bron: akte 420]. Laurentia is overleden op 29-06-1991 in Bergen op Zoom, 71 jaar oud. Laurentia trouwde, 24 jaar oud, op 25-05-1944 in Bergen op Zoom [bron: akte 80] met **Frederik Johannes van Terheijden [QuMa0129008]**, 28 jaar oud. Frederik is geboren op 27-09-1915 in Bergen op Zoom, zoon van Johannes van Terheijden [QuMa0268407] en Elisabeth Johanna Becht [QuMa0129007]. Van de geboorte is aangifte gedaan [bron: akte 417]. Frederik is overleden op 16-06-1990 in Bergen op Zoom, 74 jaar oud.

VIII-if Catharina Johanna van Oudheusden [QuMa0046005] is geboren in 1922, dochter van Joannes Antonius van Oudheusden en Anna Cornelia Hopmans [QuMa0046004] (zie VII-gc). Catharina trouwde met **J.J. Gorter**. J.J. is geboren in 1922.

VIII-ig Antonia Jacoba van Oudheusden [QuMa0046005] is geboren op 15-03-1922 in Bergen op Zoom, dochter van Joannes Antonius van Oudheusden en Anna Cornelia Hopmans [QuMa0046004] (zie VII-gc). Antonia is overleden op 23-05-2004 in Bergen op Zoom, 82 jaar oud. Antonia trouwde, 21 jaar oud, op 28-10-1943 in Bergen op Zoom [bron: akte 164] met **Gerhardus Antonius Kemperman**, 27 jaar oud. Gerhardus is geboren op 03-02-1916, zoon van Theodorus Wilhelmus Kemperman en Lamberdina Aleijda Hermina Weijers.

Kind van Antonia en Gerhardus:

1 Theodorus Cornelis Maria Kemperman [QuMa0046006], geboren op 22-03-1948 in Bergen op Zoom. Volgt IX-gx.

VIII-ih Nicolaas Petrus van Oudheusden [QuMa0046005] is geboren op 09-06-1924, zoon van Joannes Antonius van Oudheusden en Anna Cornelia Hopmans [QuMa0046004] (zie VII-gc). Nicolaas is overleden op 28-12-2001 in Bergen op Zoom, 77 jaar oud. Hij is begraven op 02-01-2002 in Bergen op Zoom. Nicolaas trouwde, 24 jaar oud, op 23-09-1948 in Wouw met **Petronella Wilhelmina Helena Wesenbeek [QuMa0004802]**, 24 jaar oud. Petronella is geboren op 17-06-1924 in Wouw, dochter van Petrus Johannes Wesenbeeck [Quma0041205] en Johanna Maas [QuMa0004801]. Petronella is overleden op 27-09-2007 in Bergen op Zoom, 83 jaar oud. Zij is begraven op 02-10-2007 in Bergen op Zoom.

Kinderen van Nicolaas en Petronella:

1 Johannes Cornelis Joseph van Oudheusden [QuMa0004803], geboren op 19-03-1950 in Bergen op Zoom. Johannes is overleden op 17-06-1960 in Bergen op Zoom, 10 jaar oud.
2 Jeanne van Oudheusden [QuMa0004803], geboren op 20-04-1951 in Bergen op Zoom. Volgt IX-gy.
3 Opvraagbaar via info@stichtingQuMa.nl. Volgt IX-gz.
4 Opvraagbaar via info@stichtingQuMa.nl. Volgt IX-ha.

VIII-ii Johanna Wilhelmina Theodora van Oudheusden [QuMa0046005] is geboren op 08-10-1926 in Bergen op Zoom, dochter van Joannes Antonius van Oudheusden en Anna Cornelia Hopmans [QuMa0046004] (zie VII-gc). Johanna is overleden op 10-07-1998 in Breda, 71 jaar oud. Johanna trouwde met **Bernardus Cornelis Johanna Roem [QuMa0130408]**. Bernardus is geboren op 07-06-1925 in Bergen op Zoom, zoon van Hermanus Lambertus Roem en Adriana Maria van Geel [QuMa0130407]. Bernardus is overleden op 06-08-2010 in Bergen op Zoom Avondvrede, 85 jaar oud. Hij is begraven op 11-08-2010 in Bergen op Zoom.

Kinderen van Johanna en Bernardus:

1 Opvraagbaar via info@stichtingQuMa.nl. Volgt IX-hb.
2 Opvraagbaar via info@stichtingQuMa.nl. Volgt IX-hc.
3 Opvraagbaar via info@stichtingQuMa.nl. Volgt IX-hd.
4 Opvraagbaar via info@stichtingQuMa.nl. Volgt IX-he.

VIII-ij Berdina Johanna van Oudheusden [QuMa0046005] is geboren op 14-07-1932 in Bergen op Zoom, dochter van Joannes Antonius van Oudheusden en Anna Cornelia Hopmans [QuMa0046004] (zie VII-gc). Berdina is overleden op 01-03-1995 in Bergen op Zoom, 62 jaar oud. Berdina trouwde, 22 jaar oud, op 25-05-1955 in Bergen op Zoom met **Petrus Mattheus Maria Swagemakers [QuMa0134007]**, 34 jaar oud. Petrus is geboren op 10-03-1921 in Nieuw-Vossemeer, zoon van Johannes Cornelis Josephus Swagemakers [QuMa0153005] en Maria Adriana Cornelia de Wit [QuMa0134006].

Kinderen van Berdina en Petrus:

1 Opvraagbaar via info@stichtingQuMa.nl.

2 Opvraagbaar via info@stichtingQuMa.nl.
3 Opvraagbaar via info@stichtingQuMa.nl.

VIII-ik Maria Cornelia Videler [QuMa0035805] is geboren op 10-08-1921 in Bergen op Zoom, dochter van Franciscus Marinus Videler [Quma0070807] en Wilhelmina Dietvorst [QuMa0035804] (zie VII-gl). Maria is overleden op 24-10-2004 in Bergen op Zoom, 83 jaar oud. Zij is begraven op 29-10-2004 in Bergen op Zoom. Maria trouwde met **Josephus Elisabeth Petrus Andriessen [QuMa0032206]**. Josephus is geboren op 04-09-1919 in Bergen op Zoom, zoon van Antonius Johannes Dionisius Andriessen [QuMa0032205] en Johanna Bernardina Catharina Asselbergs [QuMa0291808]. Van de geboorte is aangifte gedaan [bron: akte 326]. Josephus is overleden op 24-05-2009 in Bergen op Zoom, 89 jaar oud. Hij is begraven op 29-05-2009 in Bergen op Zoom.

Kinderen van Maria en Josephus:

1 Opvraagbaar via info@stichtingQuMa.nl.
2 Opvraagbaar via info@stichtingQuMa.nl.
3 Opvraagbaar via info@stichtingQuMa.nl.
4 Opvraagbaar via info@stichtingQuMa.nl.
5 Opvraagbaar via info@stichtingQuMa.nl.
6 Opvraagbaar via info@stichtingQuMa.nl.

VIII-il Johannes Franciscus Dietvorst [QuMa0035805] is geboren op 26-05-1923 in Bergen op Zoom, zoon van Dionisius Christianus Dietvorst [QuMa0035804] (zie VII-gn) en Johanna Wilhelmina van den Boom [Quma0091005]. Johannes is overleden op 20-06-1993 in Bergen op Zoom, 70 jaar oud. Johannes trouwde met **Johanna Catharina Teuns**. Johanna is geboren in 1923.

VIII-im Josephus Johannes Antonius (Jos) Dietvorst [QuMa0035805] is geboren op 13-11-1925 in Bergen op Zoom, zoon van Dionisius Christianus Dietvorst [QuMa0035804] (zie VII-gn) en Johanna Wilhelmina van den Boom [Quma0091005]. Jos is overleden op 19-06-2014 in Bergen op Zoom, 88 jaar oud. Hij is begraven op 25-06-2014 in Bergen op Zoom. Jos trouwde met **Opvraagbaar via info@stichtingQuMa.nl**.

Kinderen van Jos en Opvraagbaar via info@stichtingQuMa.nl:

1 Opvraagbaar via info@stichtingQuMa.nl.
2 Opvraagbaar via info@stichtingQuMa.nl.

VIII-in Adrianus Koolen [Quma0072406] is geboren op 29-10-1920 in Woensdrecht, zoon van Michaell Johannes Baptist Koolen [Quma0067006] en Johanna Catharina Dietvorst [Quma0072405] (zie VII-go). Adrianus is overleden op 01-07-2005 in Halsteren, 84 jaar oud. Hij is begraven op 05-07-2005 in Lepelstraat. Adrianus trouwde, 24 jaar oud, op 16-08-1945 in Halsteren met **Adriana Maria Nefs [QuMa0023404]**, 22 jaar oud. Adriana is geboren op 06-03-1923 in Halsteren, dochter van Gerardus Nefs [Quma0042404] en Maria Elisabeth Mens [QuMa0023403]. Adriana is overleden op 19-06-2014 in Halsteren, 91 jaar oud. Zij is begraven op 23-06-2014 in Lepelstraat.

Kinderen van Adrianus en Adriana:

1 Opvraagbaar via info@stichtingQuMa.nl. Volgt IX-hf.
2 Michiel Jacobus Gerardus (Sjel) Koolen [QuMa0023405], geboren op 24-12-1949 in Halsteren. Volgt IX-hg.

VIII-io Christianus Adrianus (Sjaan) Koolen [Quma0072406] is geboren op 27-02-1923 in Ossendrecht, zoon van Michaell Johannes Baptist Koolen [Quma0067006] en Johanna Catharina Dietvorst [Quma0072405] (zie VII-go). Sjaan is overleden op 10-08-2017 in Halsteren, 94 jaar oud. Hij is gecremeerd op 15-08-2017 in Bergen op Zoom Zoomstede. Sjaan trouwde, 23 jaar oud, op 05-06-1946 in Halsteren [bron: akte 27] met **Johanna Mens [QuMa0020805]**, 20 jaar oud. Zie VIII-jl voor persoonsgegevens van Johanna.

Kind van Sjaan en Johanna:

1 Opvraagbaar via info@stichtingQuMa.nl. Volgt IX-hh.

VIII-ip Sjaan Dietvorst [QuMa0035806] is geboren in 1935, zoon van Antonius Dietvorst [Quma0072405] (zie VII-gq) en Johanna van Oevelen [QuMa0035805]. Sjaan trouwde met **Roosje Vos**. Roosje is geboren in 1937. Roosje is overleden op 19-12-2006 in Bergen op Zoom, 68 of 69 jaar oud. Zij is begraven op 23-12-2006 in Bergen op Zoom.

VIII-iq Maria Catharina Stuijts [Quma0091005] is geboren op 20-04-1914 in Woensdrecht, dochter van Franciscus Adrianus Stuijts [Quma0091004] en Pieternella van Gemst (zie VII-gr). Maria is overleden op 30-07-1980 in Heerle, 66 jaar oud. Maria trouwde, 36 jaar oud, op 03-07-1950 in Roosendaal met **Petrus Ludovicus Maria van Veldhoven [Quma0158606]**, 44 jaar oud. Petrus is geboren op 12-01-1906 in Ossendrecht, zoon van Alphonsus van Veldhoven [QuMa0578207] en Dijmphna Adriana Meesters [QuMa0158605]. Van de geboorte is aangifte gedaan [bron: akte 5]. Petrus is overleden op 01-01-1987 in Heerle, 80 jaar oud.

VIII-ir Leopoldus Cornelis Stuijts [Quma0091005] is geboren op 06-07-1918 in Woensdrecht, zoon van Franciscus Adrianus Stuijts [Quma0091004] en Pieternella van Gemst (zie VII-gr). Leopoldus is overleden op 21-02-1952 in Rotterdam, 33 jaar oud. Leopoldus trouwde met **Maria Theodora van de Wijngaart**. Maria is geboren op 18-02-1919 in Rotterdam. Maria is overleden op 10-05-1990 in Rotterdam, 71 jaar oud.

VIII-is Johannes Marinus van Geel [Quma0083407] is geboren op 05-05-1937 in Bergen op Zoom, zoon van Cornelis Johannes van Geel [Quma0083406] en Anna Verbiest [Quma0086606] (zie VII-gu). Johannes is overleden op 14-03-2015 in Hoogerheide, 77 jaar oud. Hij is gecremeerd op 19-03-2015 in Bergen op Zoom Zoomstede. Johannes trouwde met **Opvraagbaar via info@stichtingQuMa.nl**.

VIII-it Johanna Petronella van den Bergh [Quma0088407] is geboren op 30-11-1923 in Woensdrecht, dochter van Rochus van den Bergh [Quma0088406] en Elisabeth Laurentia Verbiest (zie VII-gw). Johanna is overleden op 28-10-2008 in Hoogerheide, 84 jaar oud. Johanna trouwde met **Marinus Tempelaars**.

VIII-iu Opvraagbaar via info@stichtingQuMa.nl, dochter van Jacobus van Loon [Quma0091005] (zie VII-gz) en Juliana van Bruggen [Quma0041305]. Zij trouwde met **Opvraagbaar via info@stichtingQuMa.nl**.

VIII-iv Adrianus Johannes van den Boom [Quma0072406] is geboren op 14-02-1910 in Bergen op Zoom, zoon van Sebastianus van den Boom [Quma0072405] (zie VII-hc) en Appolonia Tax. Adrianus is overleden op 28-11-1971 in Bergen op Zoom, 61 jaar oud. Adrianus trouwde, 27 jaar oud, op 01-04-1937 in Bergen op Zoom met **Johanna Cornelia Maria Radt [Quma0066207]**, 25 jaar oud. Zie VIII-ls voor persoonsgegevens van Johanna.

Kind van Adrianus en Johanna:

1 Opvraagbaar via info@stichtingQuMa.nl.

VIII-iw Antonius Marinus van den Boom [Quma0072406] is geboren op 18-10-1912 in Bergen op Zoom, zoon van Sebastianus van den Boom [Quma0072405] (zie VII-hc) en Appolonia Tax. Antonius is overleden op 25-07-1968 in Roosendaal, 55 jaar oud. Antonius trouwde, 26 jaar oud, op 26-01-1939 in Bergen op Zoom [bron: akte 13] met **Helena Petronella Bosters [Quma0042405]**, 28 jaar oud. Helena is geboren op 31-01-1910 in Roosendaal, dochter van Mattheus Wilhelmus Bosters [QuMa0129007] en Elisabeth Proost [Quma0042404]. Helena is overleden op 05-03-2002 in Roosendaal, 92 jaar oud.

VIII-ix Petronella Hendrika van den Boom [Quma0072406] is geboren op 06-06-1918 in Bergen op Zoom, dochter van Sebastianus van den Boom [Quma0072405] (zie VII-hc) en Appolonia Tax. Petronella trouwde, 25 jaar oud, op 01-06-1944 in Bergen op Zoom [bron: akte 82] met **Edmond Gerardus Petrus Passier [QuMa0032006]**, 28 of 29 jaar oud. Edmond is geboren in 1915 in Bergen op Zoom, zoon van Petrus Christianus Johannes Passier en Adriana Cornelia de Klerk [QuMa0032005].

VIII-iy Johanna Petronella van den Boom [Quma0072406] is geboren op 23-01-1922 in Bergen op Zoom, dochter van Sebastianus van den Boom [Quma0072405] (zie VII-hc) en Appolonia Tax. Johanna is overleden op 10-09-2009, 87 jaar oud. Zij is begraven op 15-09-2009 in Bergen op Zoom. Johanna trouwde, 27 jaar oud, op 31-03-1949 in Bergen op Zoom met **Martinus van Oosterbosch [QuMa0032206]**, 27 jaar oud. Martinus is geboren op 18-01-1922 in Bergen op Zoom, zoon van Franciscus van Oosterbos [QuMa0156706] en Petronella Schuurbiers [QuMa0032205]. Martinus is overleden op 15-03-1986 in Bergen op Zoom, 64 jaar oud.

Kinderen van Johanna en Martinus:

1 Opvraagbaar via info@stichtingQuMa.nl. Volgt IX-hi.
2 Opvraagbaar via info@stichtingQuMa.nl. Volgt IX-hj.
3 Opvraagbaar via info@stichtingQuMa.nl. Volgt IX-hk.

VIII-iz Cornelis van den Boom [Quma0072406] is geboren op 19-05-1923 in Bergen op Zoom, zoon van Sebastianus van den Boom [Quma0072405] (zie VII-hc) en Appolonia Tax. Cornelis is overleden op 31-05-2001 in Bergen op Zoom, 78 jaar oud. Cornelis trouwde met **Opvraagbaar via info@stichtingQuMa.nl**.

VIII-ja Maria Sebastiana (Marie) van den Boom [QuMa0043606] is geboren op 18-02-1928 in Bergen op Zoom, dochter van Petrus Johannes van den Boom [Quma0072405] (zie VII-he) en Johanna Koopman [QuMa0043605]. Van de geboorte is aangifte gedaan [bron: akte 85]. Marie is overleden op 25-11-1986 in Bergen op Zoom, 58 jaar oud. Marie trouwde met **Petrus Marinus (Piet) Mangelaars [Quma0064407]**. Piet is geboren op 23-

01-1929 in Wouw, zoon van Johannes Jacobus Mangelaars [Quma0064406] en Wilhelmina Catharina van Oorschot [QuMa0147208]. Piet is overleden op 07-09-2005 in Bergen op Zoom, 76 jaar oud.

Kinderen van Marie en Piet:

1 Opvraagbaar via info@stichtingQuMa.nl. Volgt IX-hl.
2 Opvraagbaar via info@stichtingQuMa.nl.
3 Johan Mangelaars [QuMa0043607], geboren op 12-10-1956 in Bergen op Zoom. Volgt IX-hm.
4 Opvraagbaar via info@stichtingQuMa.nl. Volgt IX-hn.

VIII-jb Willemijna Adriana van den Boom [QuMa0043606] is geboren op 18-07-1929 in Bergen op Zoom, dochter van Petrus Johannes van den Boom [Quma0072405] (zie VII-he) en Johanna Koopman [QuMa0043605]. Willemijna is overleden op 19-04-1997 in Bergen op Zoom, 67 jaar oud. Willemijna trouwde met **Hubertus Catharina Bernaards [Quma0076407]**. Hubertus is geboren op 03-11-1928 in Bergen op Zoom, zoon van Hendricus Cornelis Bernaards en Catharina Petronella Noordhuizen [Quma0076406].

VIII-jc Petrus Josephus Antonius Dietvorst [Quma0064607] is geboren op 01-02-1926 in Bergen op Zoom, zoon van Cornelis Philippus Dietvorst [Quma0072405] (zie VII-hf) en Aldegonda Maria Daverveldt [Quma0064606]. Petrus is overleden op 16-06-2008 in Bergen op Zoom, 82 jaar oud. Hij is begraven op 21-06-2008 in Heerle. Petrus trouwde met **Elisabeth Cornelia Spaapen [QuMa0078807]**. Elisabeth is geboren op 21-11-1935 in Bergen op Zoom, dochter van Petrus Johannes (Piet) Spaapen [Quma0079605] en Petronella Antonia (Nelly) van Eekelen [QuMa0078806].

VIII-jd Jeannette Theresia Allegonda Maria Dietvorst [Quma0064607] is geboren op 12-11-1927 in Bergen op Zoom, dochter van Cornelis Philippus Dietvorst [Quma0072405] (zie VII-hf) en Aldegonda Maria Daverveldt [Quma0064606]. Jeannette is overleden op 06-10-2003 in Heerle, 75 jaar oud. Zij is begraven op 10-10-2003 in Bergen op Zoom. Jeannette trouwde met **Petrus Gerardus van Sprundel**. Petrus is geboren in 1928. Petrus is overleden op 23-03-2001 in Heerle, 72 of 73 jaar oud. Hij is begraven op 27-03-2001 in Bergen op Zoom.

Kinderen van Jeannette en Petrus:

1 Opvraagbaar via info@stichtingQuMa.nl.
2 Opvraagbaar via info@stichtingQuMa.nl.
3 Opvraagbaar via info@stichtingQuMa.nl.

VIII-je Josephus Johannes Ludovicus Dietvorst [Quma0064607] is geboren op 27-11-1930 in Bergen op Zoom, zoon van Cornelis Philippus Dietvorst [Quma0072405] (zie VII-hf) en Aldegonda Maria Daverveldt [Quma0064606]. Josephus trouwde met **Nini van der Made**. Nini is geboren in 1933.

Kind van Josephus en Nini:

1 Opvraagbaar via info@stichtingQuMa.nl.

VIII-jf Cornelis Johannes Geers [QuMa0023404] is geboren op 18-02-1924 in Bergen op Zoom, zoon van Hendricus Cornelis Geers [QuMa0023403] (zie VII-hk) en

Helena Maria Petronella Brouwers [QuMa0084806]. Cornelis trouwde, 23 jaar oud, op 16-05-1947 in Nieuw-Vossemeer met **Geertruida Elisabeth Clarijs [QuMa0125606]**, 21 jaar oud. Geertruida is geboren op 30-09-1925 in Nieuw-Vossemeer, dochter van Petrus Clarijs [QuMa0158006] en Dymphna Wijmans [QuMa0125605]. Geertruida is overleden op 09-10-1993 in Oudenbosch, 68 jaar oud. Zij is begraven op 13-10-1993 in Nieuw-Vossemeer. Geertruida trouwde later met Opvraagbaar via info@stichtingQuMa.nl.

VIII-jg Franciscus Adrianus Johannes Geers [QuMa0023404] is geboren op 14-10-1926 in Halsteren, zoon van Hendricus Cornelis Geers [QuMa0023403] (zie VII-hk) en Helena Maria Petronella Brouwers [QuMa0084806]. Franciscus trouwde, 32 jaar oud, op 27-05-1959 in Steenbergen met **Maria Dingemans**, 34 jaar oud. Maria is geboren op 14-02-1925 in Kruisland.

VIII-jh Opvraagbaar via info@stichtingQuMa.nl, zoon van Hendricus Cornelis Geers [QuMa0023403] (zie VII-hk) en Helena Maria Petronella Brouwers [QuMa0084806]. Hij trouwde met **Opvraagbaar via info@stichtingQuMa.nl**.

Kind van Opvraagbaar via info@stichtingQuMa.nl en Opvraagbaar via info@stichtingQuMa.nl:

1 Opvraagbaar via info@stichtingQuMa.nl.

VIII-ji Johannes van Gent [QuMa0023404] is geboren in 1932, zoon van Petrus van Gent en Maria Catharina Withagen [QuMa0023403] (zie VII-hl). Johannes is overleden op 01-07-2008 in Bergen op Zoom, 75 of 76 jaar oud. Hij is begraven op 05-07-2008 in Bergen op Zoom. Johannes trouwde met **Opvraagbaar via info@stichtingQuMa.nl**. Zij is een dochter van Leonardus van Oevelen [QuMa0034805] en Francina Landa [QuMa0119206].

Kind van Johannes en Opvraagbaar via info@stichtingQuMa.nl:

1 Opvraagbaar via info@stichtingQuMa.nl. Volgt IX-ho.

VIII-jj Maria Helena (Riet) Mens [QuMa0020805] is geboren op 02-02-1934 in Halsteren, dochter van Gabriël Mens [QuMa0020804] (zie VII-hm) en Petronella Maria Loos [Quma0086406]. Riet is overleden op 04-01-2019 in Bergen op Zoom, 84 jaar oud. Zij is gecremeerd op 11-01-2019 in Bergen op Zoom Zoomstede. Riet trouwde, 24 jaar oud, op 08-07-1958 in Halsteren met **Leonardus Bruijs [Quma0085006]**, 28 jaar oud. Leonardus is geboren op 26-06-1930 in Bergen op Zoom, zoon van Arnoldus Bruijs [Quma0085005] en Elisabeth Hugens [Quma0250606]. Leonardus is overleden op 14-05-1987 in Bergen op Zoom, 56 jaar oud. Hij is begraven op 16-05-1987 in Halsteren.

VIII-jk Opvraagbaar via info@stichtingQuMa.nl, zoon van Gabriël Mens [QuMa0020804] (zie VII-hm) en Petronella Maria Loos [Quma0086406]. Hij trouwde met **Opvraagbaar via info@stichtingQuMa.nl**. Zij is een dochter van Joannes Cornelis van der Boom [Quma0244806] en Maria Petronella Soomers.

Kind van Opvraagbaar via info@stichtingQuMa.nl en Opvraagbaar via info@stichtingQuMa.nl:

1 Opvraagbaar via info@stichtingQuMa.nl. Volgt IX-hp.

VIII-jl Johanna Mens [QuMa0020805] is geboren op 08-01-1926 in Halsteren, dochter van Petrus Mens [QuMa0020804] (zie VII-hn) en Cornelia Adriana Schillemans [QuMa0034405]. Johanna is overleden op 01-01-1998 in Bergen op Zoom, 71 jaar oud. Johanna trouwde, 20 jaar oud, op 05-06-1946 in Halsteren [bron: akte 27] met **Christianus Adrianus (Sjaan) Koolen [Quma0072406]**, 23 jaar oud. Zie VIII-io voor persoonsgegevens van Sjaan.

Kind van Johanna en Sjaan: zie VIII-io.

VIII-jm Adrianus Johannes Mens [QuMa0020805] is geboren op 15-02-1927 in Halsteren, zoon van Petrus Mens [QuMa0020804] (zie VII-hn) en Cornelia Adriana Schillemans [QuMa0034405]. Adrianus is overleden op 24-02-2006 in Halsteren, 79 jaar oud. Hij is begraven op 01-03-2006 in Bergen op Zoom. Adrianus trouwde, 28 jaar oud, op 12-05-1955 met **Cornelia Wouts**, 26 jaar oud. Cornelia is geboren op 10-08-1928 in Bergen op Zoom. Cornelia is overleden op 24-10-2020 in Wouw, 92 jaar oud.

Kinderen van Adrianus en Cornelia:

1 Opvraagbaar via info@stichtingQuMa.nl. Volgt IX-hq.
2 Opvraagbaar via info@stichtingQuMa.nl. Volgt IX-hr.

VIII-jn Johannes Adrianus Mens [QuMa0020805] is geboren op 22-03-1931, zoon van Petrus Mens [QuMa0020804] (zie VII-hn) en Cornelia Adriana Schillemans [QuMa0034405]. Johannes trouwde, 27 jaar oud, op 28-08-1958 in Bergen op Zoom met **Adriana Kruf [QuMa0034806]**, 23 jaar oud. Adriana is geboren op 29-01-1935 in Waddinxveen, dochter van Willem Kruf en Johanna Geers [QuMa0034805]. Adriana is overleden op 08-12-1995 in Bergen op Zoom, 60 jaar oud. Zij is begraven op 13-12-1995 in Bergen op Zoom [bron: um-11].

Kinderen van Johannes en Adriana:

1 Opvraagbaar via info@stichtingQuMa.nl. Volgt IX-hs.
2 Opvraagbaar via info@stichtingQuMa.nl. Volgt IX-ht.

VIII-jo Maria Elisabeth Mens [QuMa0020805] is geboren op 26-02-1933 in Halsteren, dochter van Petrus Mens [QuMa0020804] (zie VII-hn) en Cornelia Adriana Schillemans [QuMa0034405]. Maria trouwde, 22 jaar oud, op 18-05-1955 met **Adrianus Havermans**, 24 of 25 jaar oud. Adrianus is geboren in 1930. Adrianus is overleden.

VIII-jp Cornelia Johanna (Cor) Mens [QuMa0020805] is geboren op 10-01-1937 in Halsteren, dochter van Petrus Mens [QuMa0020804] (zie VII-hn) en Cornelia Adriana Schillemans [QuMa0034405]. Cor trouwde, 21 of 22 jaar oud, in 1959 met **Adrianus (Adrie) de Mooij [QuMa0016605]**, 22 of 23 jaar oud. Adrie is geboren op 19-01-1936 in Steenbergen, zoon van Jacobus de Mooij [QuMa0016604] en Dimphna Schillemans [QuMa0017204]. Adrie is overleden op 28-06-2013 in Steenbergen, 77 jaar oud. Hij is gecremeerd op 03-07-2013 in Bergen op Zoom Crematorium.

Kinderen van Cor en Adrie:

1 Opvraagbaar via info@stichtingQuMa.nl. Volgt IX-hu.

2 Doodgeboren Kind de Mooij [QuMa0016606], levenloos geboren kind, geboren op 24-10-1960 in Bergen op Zoom. Van het overlijden is aangifte gedaan [bron: akte 317].
3 Pedro de Mooij [QuMa0016606], geboren op 25-09-1962 in Halsteren. Volgt IX-hv.
4 Adrianus (André) de Mooij [QuMa0016606], geboren op 10-09-1964. André is overleden op 22-11-1972, 8 jaar oud.

VIII-jq Elisabeth Cornelia Mens [QuMa0020805] is geboren op 07-10-1939 in Halsteren, dochter van Petrus Mens [QuMa0020804] (zie VII-hn) en Cornelia Adriana Schillemans [QuMa0034405]. Elisabeth trouwde, 24 jaar oud, op 14-11-1963 in Halsteren met **Dyonisius Hendricus van Schilt [QuMa0032205]**, 25 jaar oud. Dyonisius is geboren op 10-12-1937 in Steenbergen, zoon van Antonius Adrianus van Schilt [QuMa0046004] en Maria Jansen [QuMa0032204].

Kinderen van Elisabeth en Dyonisius:

1 Opvraagbaar via info@stichtingQuMa.nl. Volgt IX-hw.
2 Opvraagbaar via info@stichtingQuMa.nl.

VIII-jr Gabriël Schoonen [QuMa0023004] is geboren op 16-01-1925 in Halsteren, zoon van Laurentius Schoonen [QuMa0023003] en Cornelia Maria Mens [QuMa0020804] (zie VII-ho). Gabriël trouwde, 40 jaar oud, op 01-11-1965 met **Elisabeth M.A. Nuijten [QuMa0016605]**, 20 jaar oud. Elisabeth is geboren op 01-08-1945, dochter van Franciscus Nuijten [QuMa0016604] en Elisabeth Adriana Koetsenruijter [QuMa0034405].

VIII-js Opvraagbaar via info@stichtingQuMa.nl, zoon van Johannes Mens [QuMa0020804] (zie VII-hp) en Elisabeth Geers. Hij trouwde met **Opvraagbaar via info@stichtingQuMa.nl**.

VIII-jt Opvraagbaar via info@stichtingQuMa.nl, zoon van Johannes Mens [QuMa0020804] (zie VII-hp) en Elisabeth Geers. Hij trouwde met **Opvraagbaar via info@stichtingQuMa.nl**.

VIII-ju Opvraagbaar via info@stichtingQuMa.nl, zoon van Johannes Mens [QuMa0020804] (zie VII-hp) en Elisabeth Geers. Hij trouwde met **Opvraagbaar via info@stichtingQuMa.nl**.

VIII-jv Opvraagbaar via info@stichtingQuMa.nl, dochter van Johannes Mens [QuMa0020804] (zie VII-hp) en Elisabeth Geers. Zij trouwde met **Opvraagbaar via info@stichtingQuMa.nl**. Hij is een zoon van Cornelis Huijgens en Johanna Petronella Franken [QuMa0032206].

Kinderen van Opvraagbaar via info@stichtingQuMa.nl en Opvraagbaar via info@stichtingQuMa.nl:

1 Opvraagbaar via info@stichtingQuMa.nl.
2 Opvraagbaar via info@stichtingQuMa.nl.

VIII-jw Maria Johanna (Rie) Nefs [QuMa0020805] is geboren op 25-03-1935 in Halsteren, dochter van Cornelis Nefs [Quma0042404] en Elisabeth Mens [QuMa0020804] (zie VII-hr). Rie is overleden op 26-04-2022 in Halsteren, 87 jaar oud. Zij

is gecremeerd op 02-05-2022 in Bergen op Zoom Zoomstede. Rie trouwde, 20 jaar oud, op 23-11-1955 in Halsteren met **Cornelis Johannes Roks [Quma0061006]**, 22 jaar oud. Cornelis is geboren op 16-03-1933 in Halsteren, zoon van Cornelis Roks [Quma0083406 watersnood] en Petronella van Osta [Quma0061005 watersnood]. Cornelis is overleden.

Kinderen van Rie en Cornelis:

1 Opvraagbaar via info@stichtingQuMa.nl. Volgt IX-hx.
2 Opvraagbaar via info@stichtingQuMa.nl. Volgt IX-hy.
3 Opvraagbaar via info@stichtingQuMa.nl. Volgt IX-hz.

VIII-jx Petrus Johannes (Piet) Nefs [QuMa0020805] is geboren op 23-04-1937 in Halsteren, zoon van Cornelis Nefs [Quma0042404] en Elisabeth Mens [QuMa0020804] (zie VII-hr). Piet is overleden op 23-11-2018 in Bergen op Zoom, 81 jaar oud. Hij is gecremeerd op 30-11-2018 in Bergen op Zoom Zoomstede. Piet trouwde, 27 jaar oud, op 21-05-1964 in Halsteren met **Philomina (Phil) Mouwen [QuMa0043606]**, 21 jaar oud. Phil is geboren op 04-06-1942 in Halsteren, dochter van Cornelis Mouwen [QuMa0043605] en Anna Cornelia van Elzakker [Quma0060405]. Phil is overleden op 16-03-2023 in Bergen op Zoom, 80 jaar oud.

Kinderen van Piet en Phil:

1 Opvraagbaar via info@stichtingQuMa.nl.
2 Opvraagbaar via info@stichtingQuMa.nl.

VIII-jy Johanna Maria Nefs [QuMa0020805] is geboren op 20-10-1938 in Halsteren, dochter van Cornelis Nefs [Quma0042404] en Elisabeth Mens [QuMa0020804] (zie VII-hr). Johanna trouwde, 24 jaar oud, op 27-06-1963 in Halsteren met **Willem L. Zeijlmans**, 30 of 31 jaar oud. Willem is geboren in 1932.

Kinderen van Johanna en Willem:

1 Opvraagbaar via info@stichtingQuMa.nl.
2 Opvraagbaar via info@stichtingQuMa.nl.
3 Opvraagbaar via info@stichtingQuMa.nl.

VIII-jz Franciscus Gabriël Nefs [QuMa0020805] is geboren op 19-03-1941 in Halsteren, zoon van Cornelis Nefs [Quma0042404] en Elisabeth Mens [QuMa0020804] (zie VII-hr). Franciscus trouwde, 24 jaar oud, op 11-05-1965 in Halsteren met **Maria Mouwen [QuMa0043606]**, 21 jaar oud. Maria is geboren op 03-09-1943 in Halsteren, dochter van Cornelis Mouwen [QuMa0043605] en Anna Cornelia van Elzakker [Quma0060405].

Kinderen van Franciscus en Maria:

1 Opvraagbaar via info@stichtingQuMa.nl.
2 Opvraagbaar via info@stichtingQuMa.nl.

VIII-ka Opvraagbaar via info@stichtingQuMa.nl, zoon van Cornelis Nefs [Quma0042404] en Elisabeth Mens [QuMa0020804] (zie VII-hr). Hij trouwde met **Helena Roosenboom [Quma0083407]**. Helena is geboren op 05-05-1945 in Bergen op Zoom, dochter van Jacobus Philippus Roosenboom [Quma0083407] en Elisabeth Langenberg

[Quma0083406]. Helena is overleden op 24-01-2004 in Halsteren, 58 jaar oud. Zij is begraven op 29-01-2004 in Halsteren.

Kinderen van Opvraagbaar via info@stichtingQuMa.nl en Helena:

1 Opvraagbaar via info@stichtingQuMa.nl. Volgt IX-ia.
2 Opvraagbaar via info@stichtingQuMa.nl. Volgt IX-ib.
3 Opvraagbaar via info@stichtingQuMa.nl.

VIII-kb Petrus Johannes van Kaam [QuMa0023404] is geboren op 04-11-1923 in Halsteren, zoon van Petrus van Kaam [QuMa0023403] (zie VII-hs) en Adriana Cornelia van Loenhout [Quma0066206]. Petrus is overleden op 10-12-1975 in Halsteren, 52 jaar oud. Hij is begraven op 13-12-1975 in Halsteren. Petrus trouwde, 24 jaar oud, op 21-07-1948 met **Adriana Cornelia Suikerbuik [QuMa0021405]**, 23 jaar oud. Adriana is geboren op 18-02-1925 in Steenbergen, dochter van Gerardus Suikerbuik [QuMa0173007] en Petronella Antonia van der Heijden [QuMa0021404].

Kind van Petrus en Adriana:

1 Opvraagbaar via info@stichtingQuMa.nl. Volgt IX-ic.

VIII-kc Joke van Kaam [QuMa0023404] is geboren in 1925, dochter van Petrus van Kaam [QuMa0023403] (zie VII-hs) en Adriana Cornelia van Loenhout [Quma0066206]. Joke trouwde met **Opvraagbaar via info@stichtingQuMa.nl**. Hij is een zoon van Martinus Adrianus Heeffer [QuMa0130407] en Maria Wilhelmina van Beers [Quma0070406].

VIII-kd Johannes Gabriël van Kaam [QuMa0023404] is geboren op 31-07-1927 in Halsteren, zoon van Petrus van Kaam [QuMa0023403] (zie VII-hs) en Adriana Cornelia van Loenhout [Quma0066206]. Johannes is overleden op 13-03-1999 in Utrecht, 71 jaar oud. Johannes trouwde met **Johanna Antoinetta Theresia Brouwers**. Johanna is geboren op 20-09-1932. Johanna is overleden op 23-06-2008 in Bunnik, 75 jaar oud. Zij is begraven op 27-06-2008 in Utrecht.

Kinderen van Johannes en Johanna:

1 Opvraagbaar via info@stichtingQuMa.nl.
2 Opvraagbaar via info@stichtingQuMa.nl.

VIII-ke Adriana Langenberg [QuMa0023404 watersnood] is geboren op 29-09-1919 in Halsteren, dochter van Leonardus Langenberg [Quma0083406] en Maria Catharina van Kaam [QuMa0023403] (zie VII-ht). Van de geboorte is aangifte gedaan [bron: akte 115]. Adriana is overleden op 01-02-1953 in Halsteren, 33 jaar oud (oorzaak: watersnoodramp) [bron: akte 40]. Adriana trouwde met **Johannes van Meer [QuMa0124606 watersnood]**. Johannes is geboren op 26-01-1917 in Halsteren, zoon van Adrianus van Meer [QuMa0124605 watersnood] en Henrica van Reijen [QuMa0133606]. Johannes is overleden op 01-02-1953 in Halsteren, 36 jaar oud (oorzaak: watersnoodramp) [bron: akte 90].

Beroep:
landarbeider

Kinderen van Adriana en Johannes:

1 Adrianus Leonardus Cornelis van Meer [QuMa0023405 watersnood], geboren op 03-04-1943 in Halsteren. Adrianus is overleden op 01-02-1953 in Halsteren, 9 jaar oud (oorzaak: watersnoodramp) [bron: akte 78].
2 Leonardus Adrianus Hendrikus van Meer [QuMa0023405 watersnood], geboren op 10-07-1950 in Halsteren. Leonardus is overleden op 01-02-1953 in Halsteren, 2 jaar oud (oorzaak: watersnoodramp) [bron: akte 46].
3 Cornelis Hendrikus Simon van Meer [QuMa0023405 watersnood], geboren op 14-08-1951 in Halsteren. Cornelis is overleden op 01-02-1953 in Halsteren, 1 jaar oud (oorzaak: watersnoodramp) [bron: akte 26].

VIII-kf Johanna Maria Langenberg [QuMa0023404] is geboren op 30-05-1923 in Halsteren, dochter van Leonardus Langenberg [Quma0083406] en Maria Catharina van Kaam [QuMa0023403] (zie VII-ht). Johanna trouwde, 24 jaar oud, op 03-09-1947 in Bergen op Zoom [bron: akte 41] met **Martinus Hagenaars [Quma0121106]**, 31 jaar oud. Martinus is geboren op 26-11-1915 in Bergen op Zoom, zoon van Thomas Hagenaars [QuMa0133606] en Anthonetta Franken [Quma0121105]. Martinus is overleden op 07-03-1988 in Bergen op Zoom, 72 jaar oud.

VIII-kg Elisabeth Langenberg [QuMa0023404] is geboren in 1925 in Halsteren, dochter van Leonardus Langenberg [Quma0083406] en Maria Catharina van Kaam [QuMa0023403] (zie VII-ht). Elisabeth is overleden. Elisabeth trouwde, 19 of 20 jaar oud, op 23-08-1945 in Halsteren [bron: Akte 48] met **Johannes Petrus Havermans**, 27 of 28 jaar oud. Johannes is geboren in 1917 in Oud Vossemeer, zoon van Leonardus Jacobus Havermans en Barbara Cornelia Etienne [QuMa0032005].

VIII-kh Jan van Loenhout [QuMa0023404] is geboren op 23-07-1931 in Halsteren, zoon van Cornelis van Loenhout [Quma0066206] en Elisabeth van Kaam [QuMa0023403] (zie VII-hv). Jan is overleden op 30-03-1994 in Bergen op Zoom, 62 jaar oud. Hij is begraven op 02-04-1994 in Bergen op Zoom. Jan trouwde met **Wilhelmina Langenberg [Quma0042405]**. Wilhelmina is geboren op 07-11-1926 in Halsteren, dochter van Jacobus Johannes Langenberg [Quma0083406] en Maria Buijsen [Quma0042404]. Wilhelmina trouwde later op 31-07-1947 in Halsteren [bron: akte 36] met Cornelis Sebastianus (Kees) van Roosendaal [QuMa0008204] (1928-1958).

Kind van Jan en Wilhelmina:

1 Wilhelmina Julia Maria (Elma) van Loenhout [QuMa0023405], geboren op 22-05-1966 in Halsteren. Volgt IX-id.

VIII-ki Marinus Gabriël van Loenhout [QuMa0023404] is geboren op 07-03-1936 in Halsteren, zoon van Cornelis van Loenhout [Quma0066206] en Elisabeth van Kaam [QuMa0023403] (zie VII-hv). Marinus is overleden op 31-05-1994 in Bergen op Zoom Lievensberg ziekenhuis, 58 jaar oud. Marinus trouwde met **Opvraagbaar via info@stichtingQuMa.nl**. Zij is een dochter van Antonius Verbraak [Quma0093605] en Adriana Petronella van den Bergh [QuMa0005202].

Kind van Marinus en Opvraagbaar via info@stichtingQuMa.nl:

1 Opvraagbaar via info@stichtingQuMa.nl. Volgt IX-ie.

VIII-kj Josephus Harijgers [QuMa0023404] is geboren op 06-10-1920 in Halsteren, zoon van Cornelis Harijgers [QuMa0294408] en Anna Cornelia Mens [QuMa0023403] (zie VII-hw). Josephus is overleden op 29-09-1991 in Roosendaal, 70 jaar oud. Hij is begraven op 03-10-1991 in Bergen op Zoom.
Notitie bij Josephus: *Nazaten van Jan van der Herstraten XV.1091*
Josephus trouwde, 22 jaar oud, op 10-09-1943 in Steenbergen met **Maria de Baat [Quma0057806]**, 21 jaar oud. Maria is geboren op 08-09-1922 in Steenbergen, dochter van Johannes de Baat [QuMa0169807] en Adriana Lucia de Ron [Quma0057805]. Maria is overleden op 28-11-2002 in Roosendaal, 80 jaar oud. Zij is begraven op 02-12-2002 in Bergen op Zoom.

Kinderen van Josephus en Maria:

1 Opvraagbaar via info@stichtingQuMa.nl.
2 Cornelis Josephus (Kees) Harijgers [QuMa0023405], geboren in 1948. Volgt IX-if.
3 Opvraagbaar via info@stichtingQuMa.nl. Volgt IX-ig.

VIII-kk Petrus Harijgers [QuMa0023404] is geboren op 22-08-1921 in Halsteren, zoon van Cornelis Harijgers [QuMa0294408] en Anna Cornelia Mens [QuMa0023403] (zie VII-hw).
Notitie bij Petrus: *Nazaten van Jan van der Herstraten XIV.480.2*
Petrus trouwde, 25 jaar oud, op 02-05-1947 in Steenbergen met **Catharina (Riet) van de Par**, 9 of 10 jaar oud. Riet is geboren in 1937. Riet is overleden op 09-01-2009 in Nieuw-Vossemeer, 71 of 72 jaar oud. Zij is begraven op 13-01-2009 in Bergen op Zoom.

VIII-kl Johannes Harijgers [QuMa0023404] is geboren op 13-04-1923 in Halsteren, zoon van Cornelis Harijgers [QuMa0294408] en Anna Cornelia Mens [QuMa0023403] (zie VII-hw). Johannes is overleden op 16-08-1991 in Halsteren, 68 jaar oud. Hij is begraven op 20-08-1991 in Halsteren.
Notitie bij Johannes: *Nazaten van Jan van der Herstraten XIV.480.3*
Johannes trouwde met **Martina Johanna van Schilt [Quma0072407]**. Martina is geboren op 22-06-1925 in Halsteren, dochter van Cornelis van Schilt [Quma0122206] en Antonetta Petronella Withagen [Quma0072406]. Martina is overleden op 25-07-1986 in Halsteren, 61 jaar oud. Zij is begraven op 28-07-1986 in Halsteren.

Kinderen van Johannes en Martina:

1 Opvraagbaar via info@stichtingQuMa.nl. Volgt IX-ih.
2 Opvraagbaar via info@stichtingQuMa.nl. Volgt IX-ii.

VIII-km Gabriël (Jelica) Harijgers [QuMa0023404] is geboren op 09-05-1924 in Halsteren, zoon van Cornelis Harijgers [QuMa0294408] en Anna Cornelia Mens [QuMa0023403] (zie VII-hw). Jelica is overleden op 29-12-2016 in Bergen op Zoom, 92 jaar oud. Hij is gecremeerd op 04-01-2017 in Bergen op Zoom Zoomstede.
Notitie bij Jelica: *Nazaten van Jan van der Herstraten XIV.480.4*
Jelica trouwde, 23 jaar oud, op 05-06-1947 in Steenbergen met **Johanna Petronilla (Jaan) de Jong [QuMa0004003]**, 20 jaar oud. Jaan is geboren op 02-06-1927 in Steenbergen, dochter van Adrianus de Jong [QuMa0004002] en Maria Christina Baartmans [QuMa0275608]. Jaan is overleden op 18-06-2001 in Steenbergen, 74 jaar oud. Zij is gecremeerd op 22-06-2001 in Bergen op Zoom Zoomstede.

Kinderen van Jelica en Jaan:

1 Opvraagbaar via info@stichtingQuMa.nl. Volgt IX-ij.
2 Opvraagbaar via info@stichtingQuMa.nl. Volgt IX-ik.
3 Opvraagbaar via info@stichtingQuMa.nl.
4 Opvraagbaar via info@stichtingQuMa.nl.

VIII-kn Johanna Adriana Harijgers [QuMa0023404] is geboren op 17-06-1926 in Halsteren, dochter van Cornelis Harijgers [QuMa0294408] en Anna Cornelia Mens [QuMa0023403] (zie VII-hw). Johanna is overleden op 15-10-1986 in Bergen op Zoom, 60 jaar oud.
Notitie bij Johanna: *Nazaten van Jan van der Herstraten XIV.480.5*
Johanna trouwde, 23 jaar oud, op 30-06-1949 in Halsteren met **Cornelis (Kees) Zantboer [QuMa0144007]**, 24 jaar oud. Kees is geboren op 23-12-1924 in Steenbergen, zoon van Christianus Zantboer [QuMa0468408] en Johanna Maria van Agtmaal [QuMa0144006]. Kees is overleden op 29-09-1987 in Roosendaal, 62 jaar oud.

VIII-ko Adriana (Jaantje) Harijgers [QuMa0023404] is geboren in 1932, dochter van Cornelis Harijgers [QuMa0294408] en Anna Cornelia Mens [QuMa0023403] (zie VII-hw). Jaantje is overleden. Jaantje trouwde met **Cornelis (Kees) de Mooij**. Kees is geboren op 04-08-1932 in Steenbergen, zoon van Jacobus de Mooij [QuMa0016604] en Dimphna Schillemans [QuMa0017204]. Kees is overleden op 14-08-2024 in Steenbergen, 92 jaar oud. Hij is gecremeerd op 23-08-2024 in Bergen op Zoom Zoomstede.

Kind van Jaantje en Kees:

1 Opvraagbaar via info@stichtingQuMa.nl.

VIII-kp Opvraagbaar via info@stichtingQuMa.nl, dochter van Cornelis Harijgers [QuMa0294408] en Anna Cornelia Mens [QuMa0023403] (zie VII-hw). Zij trouwde met **Opvraagbaar via info@stichtingQuMa.nl**. Hij is een zoon van Cornelis Heijnen [Quma0078606] en Cornelia Petronella Nuijten [QuMa0032206].

Kinderen van Opvraagbaar via info@stichtingQuMa.nl en Opvraagbaar via info@stichtingQuMa.nl:

1 Opvraagbaar via info@stichtingQuMa.nl.
2 Opvraagbaar via info@stichtingQuMa.nl.

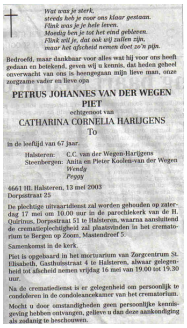

Wat was je sterk,
sinds heb je voor ons klaar gestaan.
Flink was je je hele leven.
Moedig ben je tot het eind gebleven.
Flink zijt je, dat ook wij zullen zijn,
maar het afscheid nemen doet ze'n pijn.

Bedroefd, maar dankbaar voor alles wat hij voor ons heeft gedaan en betekend, geven wij u kennis, dat heden geheel onverwacht van ons is heengegaan mijn lieve man, onze zorgzame vader en lieve opa

PETRUS JOHANNES VAN DER WEGEN
PIET
echtgenoot van
CATHARINA CORNELIA HARIJGENS
To

in de leeftijd van 67 jaar.

Halsteren: C.C. van der Wegen-Harijgens
Steenbergen: Anita en Pieter Kooien-van der Wegen
Wendy
Peggy

4661 HL Halsteren, 13 mei 2003
Dorpsstraat 23

De plechtige uitvaartdienst zal worden gehouden op zaterdag 17 mei om 16.00 uur in de parochiekerk van de H. Quirinus, Dorpsstraat 51 te Halsteren, waarna aansluitend de crematieplechtigheid zal plaatsvinden in het crematorium te Bergen op Zoom, Mastendreef 5.

Samenkomst in de kerk.

Piet is opgebaard in het mortuarium van Zorgcentrum St. Elisabeth, Gasthuisstraat 4 te Halsteren, alwaar gelegenheid tot afscheid nemen vrijdag 16 mei van 19.00 tot 19.30 uur.

Na de crematiedienst is er gelegenheid om persoonlijk te condoleren in de condoleantiekamer van het crematorium.

Mocht u door omstandigheden geen persoonlijke kennisgeving hebben ontvangen, gelieve u dan deze aankondiging als zodanig te beschouwen.

44 Van der Wegen Petrus
1936 05

VIII-kq Catharina Cornelia (To) Harijgens [QuMa0023404] is geboren op 21-03-1939 in Halsteren, dochter van Cornelis Harijgers [QuMa0294408] en Anna Cornelia Mens [QuMa0023403] (zie VII-hw). To trouwde, 20 jaar oud, op 16-03-1960 met **Petrus Johannes (Piet) van der Wegen [QuMa0032005]** (afb. 44), 24 jaar oud. Piet is geboren op 25-01-1936 in Nieuw-Vossemeer, zoon van Cornelis (Kees) van der Wegen [QuMa0032004] en Jacomina (Mijntje) van Gurp [QuMa0130208]. Hij is gedoopt op 26-01-1936. Bij de doop van Piet was getuige Jacobus Hendrik van Gurp (geb. 1896) [oom moederszijde] aanwezig.
Notitie bij de geboorte van Piet: *Doopgetuige: Adriana/Verhagen/*
Piet is overleden op 13-05-2003 in Halsteren, 67 jaar oud [bron: Overlijdensadvertentie]. Hij is gecremeerd op 17-05-2003 in Bergen op Zoom [bron: Overlijdensadvertentie].
Beroep:
kabellasser

Kind van To en Piet:

1 Opvraagbaar via info@stichtingQuMa.nl. Volgt IX-il.

VIII-kr Petrus Adrianus (Piet) Mens [QuMa0023404] is geboren op 27-08-1930 in Halsteren, zoon van Gabriel Mens [QuMa0023403] (zie VII-hx) en Maria Cornelia Buijk [QuMa0036806]. Piet is overleden op 19-02-1998 in Halsteren, 67 jaar oud. Hij is begraven op 25-02-1998 in Bergen op Zoom. Piet trouwde, 26 jaar oud, op 20-11-1956 in Halsteren met **Maria E.J.E. (Riet) van Sprundel [Quma0064007]**, 25 jaar oud. Riet is geboren op 28-10-1931 in Lepelstraat, dochter van Cornelis Marinus Johannes van Sprundel [QuMa0154406] en Jeanette Johannes Maria (Net) Bogers [Quma0064006].

Kinderen van Piet en Riet:

1 Opvraagbaar via info@stichtingQuMa.nl. Volgt IX-im.
2 Opvraagbaar via info@stichtingQuMa.nl. Volgt IX-in.
3 Opvraagbaar via info@stichtingQuMa.nl. Volgt IX-io.

VIII-ks Johannes Cornelis Mens [QuMa0023404] is geboren op 28-10-1933 in Wouw, zoon van Gabriel Mens [QuMa0023403] (zie VII-hx) en Maria Cornelia Buijk [QuMa0036806]. Johannes trouwde met **Johanna Cornelia Petronella van den Bergh [Quma0074406]**. Johanna is geboren op 09-02-1935 in Halsteren, dochter van Johannes Adrianus Antonius van den Bergh [Quma0244207 watersnood] en Johanna Cornelia Maria Jonkers [Quma0074405].

VIII-kt Adriana Johannes Maria Mens [QuMa0023404] is geboren op 29-07-1936 in Halsteren, dochter van Gabriel Mens [QuMa0023403] (zie VII-hx) en Maria Cornelia Buijk [QuMa0036806]. Adriana is overleden op 01-08-2005 in Halsteren, 69 jaar oud. Zij is begraven op 05-08-2005 in Bergen op Zoom. Adriana trouwde met **Antonius Elisabeth Heeffer [Quma0070407]**. Antonius is geboren op 17-06-1932 in Halsteren, zoon van Martinus Adrianus Heeffer [QuMa0130407] en Maria Wilhelmina van Beers [Quma0070406]. Antonius is overleden op 31-08-2002 in Halsteren, 70 jaar oud. Hij is begraven op 05-09-2002 in Halsteren.

Kinderen van Adriana en Antonius:

1 Opvraagbaar via info@stichtingQuMa.nl.
2 Opvraagbaar via info@stichtingQuMa.nl. Volgt IX-ip.

3 Opvraagbaar via info@stichtingQuMa.nl.
4 Opvraagbaar via info@stichtingQuMa.nl.
5 Opvraagbaar via info@stichtingQuMa.nl.

VIII-ku Johanna Petronella Catharina (Joke) Mens [QuMa0023404] is geboren in 1938, dochter van Gabriel Mens [QuMa0023403] (zie VII-hx) en Maria Cornelia Buijk [QuMa0036806]. Joke is overleden. Joke trouwde, 21 of 22 jaar oud, op 01-03-1960 in Bergen op Zoom met **Ludovicus Adrianus Cornelia van Egeraat [Quma0041205]**, 29 jaar oud. Ludovicus is geboren op 17-01-1931 in Bergen op Zoom, zoon van Waltherus Laurentius van Egeraat [Quma0041204] en Louisa Adriana van Loon [QuMa0157006]. Ludovicus is overleden op 04-07-2021 in Bergen op Zoom, 90 jaar oud.

Kinderen van Joke en Ludovicus:

1 Opvraagbaar via info@stichtingQuMa.nl.
2 Opvraagbaar via info@stichtingQuMa.nl.
3 Opvraagbaar via info@stichtingQuMa.nl.

VIII-kv Opvraagbaar via info@stichtingQuMa.nl, dochter van Gabriel Mens [QuMa0023403] (zie VII-hx) en Maria Cornelia Buijk [QuMa0036806]. Zij trouwde met **Opvraagbaar via info@stichtingQuMa.nl**. Hij is een zoon van Martinus van Elzakker [QuMa0034405] en Catharina van Kaam [QuMa0034405]. Hij trouwde later met Opvraagbaar via info@stichtingQuMa.nl.

VIII-kw Johanna Cornelia van Oorschot [QuMa0023404] is geboren op 14-06-1929 in Halsteren, dochter van Bernardus Cornelis van Oorschot [QuMa0147208] en Catharina Mens [QuMa0023403] (zie VII-hz). Johanna is overleden op 18-05-1994 in Halsteren, 64 jaar oud. Zij is begraven op 24-05-1994 in Halsteren. Johanna trouwde, 22 jaar oud, op 16-08-1951 in Halsteren met **Adrianus Ludovicus Hazen [Quma0088406]**, 23 jaar oud. Adrianus is geboren op 02-09-1927 in Ossendrecht, zoon van Lambertus Martinus Hazen [Quma0088405] en Maria Wilhelmina Bastiaanse. Adrianus is overleden.

Kinderen van Johanna en Adrianus:

1 Opvraagbaar via info@stichtingQuMa.nl.
2 Opvraagbaar via info@stichtingQuMa.nl. Volgt IX-iq.
3 Opvraagbaar via info@stichtingQuMa.nl.
4 Opvraagbaar via info@stichtingQuMa.nl.
5 Opvraagbaar via info@stichtingQuMa.nl.
6 Opvraagbaar via info@stichtingQuMa.nl.
7 Opvraagbaar via info@stichtingQuMa.nl.

VIII-kx Johannes Petrus van Oorschot [QuMa0023404] is geboren op 16-02-1935 in Halsteren, zoon van Bernardus Cornelis van Oorschot [QuMa0147208] en Catharina Mens [QuMa0023403] (zie VII-hz). Johannes trouwde met **Johanna Louisa Cornelia Adriana van den Bergh [Quma0063206]**. Johanna is geboren op 19-05-1935 in Halsteren, dochter van Petrus Cornelis Jacobus van den Bergh [Quma0244207] en Maria Geertruida IJzermans [Quma0063205].

Kind van Johannes en Johanna:

1 Opvraagbaar via info@stichtingQuMa.nl. Volgt IX-ir.

VIII-ky Opvraagbaar via info@stichtingQuMa.nl, zoon van Adrianus Mens [QuMa0023403] (zie VII-ia) en Adriana Maria Catharina Clarijs [QuMa0158007]. Hij trouwde met **Opvraagbaar via info@stichtingQuMa.nl**.

VIII-kz Opvraagbaar via info@stichtingQuMa.nl, dochter van Adrianus Mens [QuMa0023403] (zie VII-ia) en Adriana Maria Catharina Clarijs [QuMa0158007]. Zij trouwde met **Theo Bogers [QuMa0017405]**. Theo is geboren op 20-02-1945 in Bergen op Zoom, zoon van Nicolaas Bogers [Quma0058806] en Geertruda Wouts [QuMa0017404]. Theo is overleden op 22-12-1993 in Halsteren, 48 jaar oud. Hij is begraven op 28-12-1993 in Halsteren.

Kinderen van Opvraagbaar via info@stichtingQuMa.nl en Theo:

1 Opvraagbaar via info@stichtingQuMa.nl.
2 Opvraagbaar via info@stichtingQuMa.nl.

VIII-la Opvraagbaar via info@stichtingQuMa.nl, dochter van Adrianus Mens [QuMa0023403] (zie VII-ia) en Adriana Maria Catharina Clarijs [QuMa0158007]. Zij trouwde met **Opvraagbaar via info@stichtingQuMa.nl**. Hij is een zoon van Adrianus Franciscus Maria van Avert [Quma0244207] en Dymphina Adriana Gladdines [Quma0057806].

VIII-lb Opvraagbaar via info@stichtingQuMa.nl, zoon van Cornelis Gerardus Mens [QuMa0023403] (zie VII-ib) en Cornelia Wijten [QuMa0016605]. Hij trouwde met **Cornelia Anna van Schilt [Quma0065807]**. Cornelia is geboren in 1943 in Lepelstraat, dochter van Cornelis van Schilt [Quma0071805] en Johanna Maria van den Enden [Quma0065806]. Cornelia is overleden op 24-05-2008 in Halsteren, 64 of 65 jaar oud. Zij is begraven op 29-05-2008 in Bergen op Zoom.

Kinderen van Opvraagbaar via info@stichtingQuMa.nl en Cornelia:

1 Opvraagbaar via info@stichtingQuMa.nl.
2 Opvraagbaar via info@stichtingQuMa.nl. Volgt IX-is.
3 Opvraagbaar via info@stichtingQuMa.nl.

VIII-lc Opvraagbaar via info@stichtingQuMa.nl, dochter van Cornelis Gerardus Mens [QuMa0023403] (zie VII-ib) en Cornelia Wijten [QuMa0016605]. Zij trouwde met **Opvraagbaar via info@stichtingQuMa.nl**. Hij is een zoon van Johannes Franciscus Tempelaars [Quma0083406] en Geertruda Petronella van Tilburg [Quma0072405].

Kind van Opvraagbaar via info@stichtingQuMa.nl en Opvraagbaar via info@stichtingQuMa.nl:

1 Opvraagbaar via info@stichtingQuMa.nl. Volgt IX-it.

VIII-ld Opvraagbaar via info@stichtingQuMa.nl, zoon van Johannes Petrus Broos [QuMa0343408] en Johanna Elisabeth van Dorst [Quma0058205] (zie VII-ig). Hij trouwde met **Opvraagbaar via info@stichtingQuMa.nl**. Zij is een dochter van Christianus van Loon [Quma0058805] en Anna Cornelia van Oosterbos [Quma0065405].

Kinderen van Opvraagbaar via info@stichtingQuMa.nl en Opvraagbaar via info@stichtingQuMa.nl:

1 Opvraagbaar via info@stichtingQuMa.nl.
2 Opvraagbaar via info@stichtingQuMa.nl.
3 Opvraagbaar via info@stichtingQuMa.nl.
4 Opvraagbaar via info@stichtingQuMa.nl.

VIII-le Johanna Maria Buijsen [QuMa0018204] is geboren op 17-07-1906 in Roosendaal, dochter van Cornelis Franciscus Buijsen [QuMa0018203] (zie VII-ih) en Jacoba van As. Johanna is overleden op 22-04-1982 in Roosendaal, 75 jaar oud. Johanna trouwde, 25 jaar oud, op 27-06-1932 in Roosendaal [bron: akte 62] met **Cornelis Wilhelmus van Zitteren [QuMa0036404]**, 28 jaar oud. Cornelis is geboren op 17-11-1903 in Roosendaal, zoon van Jan Baptist van Zitteren en Anna Maria Wilhelmina de Klerk [QuMa0036403]. Van de geboorte is aangifte gedaan [bron: Akte 484].

VIII-lf Maria Johanna Buijsen [QuMa0018204] is geboren op 03-01-1908 in Roosendaal, dochter van Cornelis Franciscus Buijsen [QuMa0018203] (zie VII-ih) en Jacoba van As. Maria trouwde, 29 jaar oud, op 02-02-1937 in Roosendaal met **Johannes Godefridus van Luijk [QuMa0044203]**, 30 jaar oud. Johannes is geboren op 25-12-1906 in Roosendaal, zoon van Adrianus van Luijk [QuMa0044202] en Wilhelmina van der Heijden [QuMa0124604]. Van de geboorte is aangifte gedaan [bron: akte 106]. Johannes is overleden op 20-08-1964 in Roosendaal, 57 jaar oud.

VIII-lg Adrianus Johannes Buijsen [QuMa0018204] is geboren op 16-03-1909 in Roosendaal, zoon van Cornelis Franciscus Buijsen [QuMa0018203] (zie VII-ih) en Jacoba van As. Adrianus trouwde, 20 jaar oud, op 26-11-1929 in Roosendaal met **Johanna Jacoba Oonincx [QuMa0135006]**, 21 jaar oud. Johanna is geboren op 07-01-1908 in Roosendaal, dochter van Simon Adrianus Oonincx [QuMa0135005] en Johanna Henrica Brouwers. Johanna is overleden op 20-10-1988 in Roosendaal, 80 jaar oud.

Kinderen van Adrianus en Johanna:

1 Adrianus Cornelis Buijsen [QuMa0018205], geboren op 10-12-1929 in Roosendaal. Volgt IX-iu.
2 Cornelis Adrianus Buijsen [QuMa0018205], geboren op 10-12-1929 in Roosendaal.
3 Jacobus Johannes Buijsen [QuMa0018205], geboren op 22-08-1931 in Roosendaal.
4 Opvraagbaar via info@stichtingQuMa.nl.

VIII-lh Johannes Franciscus Buijsen [QuMa0018204] is geboren op 21-09-1919 in Roosendaal, zoon van Cornelis Franciscus Buijsen [QuMa0018203] (zie VII-ih) en Jacoba van As. Johannes trouwde, 30 jaar oud, op 21-09-1949 in Roosendaal met **Gerardina Pellemans**, 22 jaar oud. Gerardina is geboren op 01-10-1926 in Valkenswaard.

Kinderen van Johannes en Gerardina:

1 Opvraagbaar via info@stichtingQuMa.nl. Volgt IX-iv.
2 Opvraagbaar via info@stichtingQuMa.nl.

3 Opvraagbaar via info@stichtingQuMa.nl.
4 Opvraagbaar via info@stichtingQuMa.nl.
5 Opvraagbaar via info@stichtingQuMa.nl.

VIII-li Elisabeth Petronella Maria Buijsen [QuMa0018204] is geboren op 29-08-1925 in Roosendaal, dochter van Cornelis Franciscus Buijsen [QuMa0018203] (zie VII-ih) en Jacoba van As. Elisabeth is overleden op 06-07-1989 in Roosendaal, 63 jaar oud. Elisabeth trouwde met **Matthias Andreas Bruijns [QuMa0078806]**. Matthias is geboren op 30-05-1923 in Roosendaal, zoon van Petrus Matthias Bruijns [QuMa0078805] en Maria Catharina van Bergen [Quma0122206]. Matthias is overleden op 13-02-1988 in Roosendaal, 64 jaar oud.

VIII-lj Cornelis Adrianus Schijvenaars [QuMa0018204] is geboren op 08-07-1910 in Steenbergen, zoon van Antonij Schijvenaars [QuMa0124006] en Elisabeth Cornelia Buijsen [QuMa0018203] (zie VII-ii). Cornelis is overleden op 18-03-1970 in Kruisland, 59 jaar oud. Cornelis trouwde, 27 jaar oud, op 04-02-1938 in Steenbergen met **Dijmphna Brusselaars [Quma0057806]**, 27 jaar oud. Dijmphna is geboren op 24-01-1911 in Steenbergen, dochter van Lodewijk Hendrik Brusselaars [QuMa0135406] en Johanna Cornelia Plasmans [Quma0057805]. Dijmphna is overleden op 17-02-2000 in Kruisland, 89 jaar oud. Zij is begraven in Kruisland.

Kind van Cornelis en Dijmphna:

1 Opvraagbaar via info@stichtingQuMa.nl.

VIII-lk Johanna Lucia Schijvenaars [QuMa0018204] is geboren op 04-11-1911 in Steenbergen, dochter van Antonij Schijvenaars [QuMa0124006] en Elisabeth Cornelia Buijsen [QuMa0018203] (zie VII-ii). Johanna trouwde, 23 jaar oud, op 21-12-1934 in Steenbergen met **Josephus Cornelis Goris**, 32 jaar oud. Josephus is geboren op 27-10-1902 in Steenbergen, zoon van Judocus Goris en Johanna Isabella Michielsen.

Kinderen van Johanna en Josephus:

1 Elisabeth Johanna Maria Goris [QuMa0018205], geboren op 16-08-1935 in Steenbergen.
2 Opvraagbaar via info@stichtingQuMa.nl.
3 Opvraagbaar via info@stichtingQuMa.nl.

VIII-ll Jacoba Petronella Schijvenaars [QuMa0018204] is geboren op 22-08-1914 in Steenbergen, dochter van Antonij Schijvenaars [QuMa0124006] en Elisabeth Cornelia Buijsen [QuMa0018203] (zie VII-ii). Jacoba trouwde met **Cornelis Stange**. Cornelis is geboren in 1904 in Dinteloord, zoon van Cornelis Stange en Jacoba van den Hil. Cornelis is overleden op 18-06-1948 in Roosendaal, 43 of 44 jaar oud.

VIII-lm Adrianus Antonius Schijvenaars [QuMa0018204] is geboren op 06-04-1926 in Steenbergen, zoon van Antonij Schijvenaars [QuMa0124006] en Elisabeth Cornelia Buijsen [QuMa0018203] (zie VII-ii). Adrianus trouwde, 25 jaar oud, op 16-06-1951 in Oud Gastel met **Catharina Cornelia Wilhelmina Theresia Antonissen [QuMa0018805]**, 25 jaar oud. Catharina is geboren op 14-10-1925 in Kruisland, dochter van Antonius Antonissen [QuMa0018804] en Adriana van Oers.

Kinderen van Adrianus en Catharina:

1 Opvraagbaar via info@stichtingQuMa.nl. Volgt IX-iw.
2 Opvraagbaar via info@stichtingQuMa.nl. Volgt IX-ix.
3 Opvraagbaar via info@stichtingQuMa.nl. Volgt IX-iy.

VIII-In Matthijs Buijsen [QuMa0018204] is geboren op 22-06-1914 in Leiden, zoon van Johannes Buijsen [QuMa0018203] (zie VII-ij) en Elisabeth Ouwerkerk. Matthijs trouwde, 24 jaar oud, op 15-03-1939 in Leiden met **Hendrika Johanna Meijers**.

VIII-Io Cornelis Antonius Buijsen [QuMa0018204] is geboren op 04-03-1923 in Leiden, zoon van Johannes Buijsen [QuMa0018203] (zie VII-ij) en Elisabeth Ouwerkerk. Cornelis trouwde, 25 jaar oud, op 25-09-1948 in Apeldoorn met **Johanna Antonia Denekamp**, 23 jaar oud. Johanna is geboren op 28-04-1925 in Voorst.

Kinderen van Cornelis en Johanna:

1 Opvraagbaar via info@stichtingQuMa.nl.
2 Opvraagbaar via info@stichtingQuMa.nl.
3 Opvraagbaar via info@stichtingQuMa.nl.

VIII-Ip Johannes Franciscus Schrauwen [QuMa0032206] is geboren op 23-11-1919 in Wouw, zoon van Jacobus Cornelis Schrauwen [QuMa0133607] (zie VII-im) en Elisabeth Hoetelmans [QuMa0032205]. Johannes trouwde, 28 jaar oud, op 18-09-1948 in Bergen op Zoom [bron: akte 199] met **Johanna Maria Levina van Hoof [Quma0066207]**, 25 jaar oud. Zie VIII-as voor persoonsgegevens van Johanna.

VIII-Iq Johanna Geertruda van Zundert [Quma0066207] is geboren op 17-12-1911 in Wouw ,NB, dochter van Franciscus van Zundert [QuMa0116205] en Elizabeth Cornelia Schuurbiers [Quma0066206] (zie VII-in). Johanna trouwde, 35 jaar oud, op 25-08-1947 in Beek ,NB met **J.P. Naalden**, ongeveer 30 jaar oud. J.P. is geboren omstreeks 1917.

VIII-Ir Johannes Christianus Franciscus Elst [Quma0042605] is geboren op 11-01-1914 in Wouw, zoon van Cornelis Elst [Quma0042604] en Johanna Catharina Schuurbiers [Quma0066206] (zie VII-ip). Johannes trouwde met **Johanna Catharina Iriks [Quma0039606]**. Johanna is geboren op 04-01-1919 in Steenbergen, dochter van Marinus Wilhelmus Iriks [Quma0039605] en Cornelia Huigen [Quma0073205].

Kind van Johannes en Johanna:

1 Opvraagbaar via info@stichtingQuMa.nl.

VIII-Is Johanna Cornelia Maria Radt [Quma0066207] is geboren op 30-04-1911 in Bergen op Zoom, dochter van Gerardus Radt en Adriana Cornelia Catharina Schuurbiers [Quma0066206] (zie VII-iq). Johanna trouwde, 25 jaar oud, op 01-04-1937 in Bergen op Zoom met **Adrianus Johannes van den Boom [Quma0072406]**, 27 jaar oud. Zie VIII-iv voor persoonsgegevens van Adrianus.

Kind van Johanna en Adrianus: zie VIII-iv.

VIII-It Marinus Cornelis Franciscus Johannes Radt [Quma0066207] is geboren op 14-02-1913 in Bergen op Zoom, zoon van Gerardus Radt en Adriana Cornelia Catharina

Schuurbiers [Quma0066206] (zie VII-iq). Marinus trouwde met **Cornelia Johanna Hoedelmans [QuMa0033406]**. Cornelia is geboren op 25-01-1913 in Halsteren, dochter van Cornelis Hoedelmans [Quma0041804] en Johanna Cornelia van Aert [QuMa0033405].

Kind van Marinus en Cornelia:

1 Opvraagbaar via info@stichtingQuMa.nl.

VIII-lu Johanna Cornelia Schijven [QuMa0044405] is geboren op 17-04-1927 in Bergen op Zoom ,NB, dochter van Jacobus Schijven [QuMa0044404] (zie VII-la) en Antoinetta Elisabeth Schuurbiers [Quma0068805] (zie VII-is). Johanna is overleden op 17-10-2006 in Roosendaal, 79 jaar oud. Van het overlijden is aangifte gedaan [bron: akte 230]. Zij is begraven op 21-10-2006 in Heerle. Johanna trouwde met **Adrianus Guilhelmus Elst [QuMa0022204]**. Adrianus is geboren op 21-09-1924 in Wouw, zoon van Johannes Baptist Elst [QuMa0129007] en Catharina Lodewijks [QuMa0022203]. Adrianus is overleden op 12-08-1976 in Heerle, 51 jaar oud.

Kinderen van Johanna en Adrianus:

1 Opvraagbaar via info@stichtingQuMa.nl.
2 Opvraagbaar via info@stichtingQuMa.nl.
3 Opvraagbaar via info@stichtingQuMa.nl. Volgt IX-iz.
4 Opvraagbaar via info@stichtingQuMa.nl.
5 Opvraagbaar via info@stichtingQuMa.nl.

VIII-lv Johannes Schijven [QuMa0044405] is geboren op 28-04-1932 in Wouw, zoon van Jacobus Schijven [QuMa0044404] (zie VII-la) en Antoinetta Elisabeth Schuurbiers [Quma0068805] (zie VII-is). Johannes is overleden op 27-10-1976 in Goes, 44 jaar oud. Johannes trouwde, 21 jaar oud, op 25-06-1953 in Wouw met **Maria Wilhelmina Pellis [QuMa0046805]**, 21 jaar oud. Maria is geboren op 15-01-1932 in Wouw, dochter van Petrus Johannes Pellis [QuMa0046804] en Louisa Johanna Schuurbiers [Quma0085005].

VIII-lw Franciscus Johannes Jacobus Schuurbiers [Quma0068806] is geboren op 08-08-1929 in Haarlem ,NH, zoon van Matheus Johannes Jacobus Schuurbiers [Quma0068805] (zie VII-iu) en Hendrika de Clercq. Franciscus trouwde met **Olga Ccicile Michaël**. Olga is geboren op 12-09-1926 in Semarang (NO-I). Olga is overleden.

Kind van Franciscus en Olga:

1 Leonie Maria Petronella Schuurbiers [Quma0068807], geboren op 12-03-1957 in Nijmegen. Leonie is overleden op 17-02-2000 in Nijmegen, 42 jaar oud. Zij is begraven op 22-02-2000 in Nijmegen.

VIII-lx Johannes Franciscus Laurentius Schuurbiers [Quma0068806] is geboren op 03-08-1930 in Haarlem ,NH, zoon van Matheus Johannes Jacobus Schuurbiers [Quma0068805] (zie VII-iu) en Hendrika de Clercq. Johannes is overleden op 23-07-1995 in Epe ,Gdl, 64 jaar oud [bron: S1594 Persoonslijst van J.F.L. Schuurbiers 03.04.J6926+]. Johannes trouwde, 27 jaar oud, op 23-05-1958 in Epe ,Gdl met **Maria Catharina Donders**, 27 jaar oud. Maria is geboren op 16-01-1931 in Zwolle ,Ov.

VIII-ly Franciscus Cornelis Johannes Clemens (Frans) Schuurbiers [QuMa0032806] is geboren op 01-08-1935 in Wouw ,NB, zoon van Johannes Franciscus (Jo) Schuurbiers [Quma0068805] (zie VII-iv) en Elisabeth van de Kar [QuMa0032805]. Frans trouwde met **Lies Hellemons**. Lies is geboren omstreeks 1935.

VIII-lz Opvraagbaar via info@stichtingQuMa.nl, dochter van Johannes Franciscus (Jo) Schuurbiers [Quma0068805] (zie VII-iv) en Elisabeth van de Kar [QuMa0032805]. Zij trouwde met **Opvraagbaar via info@stichtingQuMa.nl**.

VIII-ma Cornelis Bernard Franciscus (Kees) Schuurbiers [QuMa0032806] is geboren op 04-02-1938 in Wouw ,NB, zoon van Johannes Franciscus (Jo) Schuurbiers [Quma0068805] (zie VII-iv) en Elisabeth van de Kar [QuMa0032805]. Kees is overleden op 14-04-1994 in Wouw ,NB, 56 jaar oud [bron: S1436 Bidprentje van K. Schuurbiers]. Van het overlijden is aangifte gedaan op 14-04-1994 [bron: 03.07.02454+]. Hij is begraven op 18-04-1994 in Bergen op Zoom ,NB.

Beroep:
proces beheerder

Kees trouwde, 21 jaar oud, op 23-01-1960 in Wouw ,NB met **Elisabeth Dimphna Wilhelmina (Els) van Meel [QuMa0046205]**, 24 jaar oud. Els is geboren op 19-01-1936 in Heerle ,NB, dochter van Adrianus van Meel [QuMa0046204] en Elisabeth Helena Elst [QuMa0078806]. Els is overleden op 05-01-1987 in Roosendaal ,NB, 50 jaar oud [bron: S1435 Bidprentje van E.D.W. van Meel]. Van het overlijden is aangifte gedaan op 05-01-1987 [bron: 03.07.02457+]. Zij is begraven op 09-01-1987 in Breda ,NB.

VIII-mb Opvraagbaar via info@stichtingQuMa.nl, zoon van Johannes Franciscus (Jo) Schuurbiers [Quma0068805] (zie VII-iv) en Elisabeth van de Kar [QuMa0032805]. Hij trouwde met **Opvraagbaar via info@stichtingQuMa.nl**. Zij is een dochter van Wilhelmus (Willem) van Leer en Christina Johanna (Christien) Dekkers [QuMa0044405].

Kinderen van Opvraagbaar via info@stichtingQuMa.nl en Opvraagbaar via info@stichtingQuMa.nl:

1 **Opvraagbaar via info@stichtingQuMa.nl**. Volgt IX-ja.
2 **Opvraagbaar via info@stichtingQuMa.nl**.

VIII-mc Cornelia Jacoba Buijsen [QuMa0133608] is geboren op 01-08-1920 in Essen, dochter van Adrianus Johannes Buijsen [QuMa0133607] (zie VII-ix) en Francisca Johanna Hendrickx [QuMa0763407]. Cornelia trouwde, 27 jaar oud, op 14-07-1948 in Kalmthout met **Johannes Jacobus Jacobs**.

VIII-md Franciscus Jacobus Maria Buijsen [QuMa0133608] is geboren op 09-02-1922 in Essen, zoon van Adrianus Johannes Buijsen [QuMa0133607] (zie VII-ix) en Francisca Johanna Hendrickx [QuMa0763407]. Franciscus is overleden op 03-05-1973 in Essen, 51 jaar oud. Franciscus trouwde, 26 jaar oud, op 19-06-1948 in Essen met **Alida Melania van Ginneken [QuMa0044205]**, 24 jaar oud. Alida is geboren op 20-10-1923 in Nispen, dochter van Johannes Aloisius van Ginneken [QuMa0044204] en Maria Cornelia Schrauwen [QuMa1224008].

VIII-me Louisa Johanna Buijsen [QuMa0133608] is geboren op 17-07-1924 in Essen, dochter van Adrianus Johannes Buijsen [QuMa0133607] (zie VII-ix) en Francisca Johanna Hendrickx [QuMa0763407]. Louisa trouwde, 25 jaar oud, op 14-06-1950 in Kalmthout met **Josephus Johanna Jacobs**, 25 of 26 jaar oud. Josephus is geboren in 1924 in Essen.

VIII-mf Opvraagbaar via info@stichtingQuMa.nl, dochter van Adrianus Johannes Buijsen [QuMa0133607] (zie VII-ix) en Francisca Johanna Hendrickx [QuMa0763407]. Zij trouwde met **Opvraagbaar via info@stichtingQuMa.nl**.

VIII-mg Opvraagbaar via info@stichtingQuMa.nl, dochter van Adrianus Johannes Buijsen [QuMa0133607] (zie VII-ix) en Francisca Johanna Hendrickx [QuMa0763407]. Zij trouwde met **Opvraagbaar via info@stichtingQuMa.nl**.

VIII-mh Franciscus Petrus Buijsen [Quma0041405] is geboren op 03-03-1924 in Wilrijk, zoon van Cornelis Aloijsius Johannes Buijsen [QuMa0133607] (zie VII-iy) en Julia Catharina Ooms [Quma0041404]. Franciscus trouwde, 26 jaar oud, op 15-07-1950 in Hoboken met **Julia Regina van den Broeck**, 18 jaar oud. Julia is geboren op 05-12-1931 in Hoboken.

Kind van Franciscus en Julia:

1 Opvraagbaar via info@stichtingQuMa.nl.

VIII-mi Adriana Maria Buijsen [Quma0041405] is geboren op 19-04-1925 in Kalmthout, dochter van Cornelis Aloijsius Johannes Buijsen [QuMa0133607] (zie VII-iy) en Julia Catharina Ooms [Quma0041404]. Adriana trouwde, 26 jaar oud, op 18-08-1951 in Antwerpen (B) met **Lodewijk Maria Jozef Sijmens**.

VIII-mj Maria Cornelia Johanna Buijsen [Quma0041405] is geboren op 19-04-1925 in Kalmthout, dochter van Cornelis Aloijsius Johannes Buijsen [QuMa0133607] (zie VII-iy) en Julia Catharina Ooms [Quma0041404]. Maria is overleden. Maria trouwde, 26 jaar oud, op 23-06-1951 in Berchem (B) met **Louis Charles Gielen**.

VIII-mk Petronella Suzanna Jacoba Buijsen [QuMa0018205] is geboren op 13-06-1924 in Bergen op Zoom, dochter van Marinus Adrianus Buijsen [QuMa0018204] (zie VII-ja) en Suzanna Cornelia Bakx [Quma0067006]. Petronella is overleden op 02-07-1994 in Bergen op Zoom, 70 jaar oud. Petronella trouwde, 26 jaar oud, op 26-04-1951 in Bergen op Zoom met **Theodorus Lucien Wuijts [QuMa0020405]**, 25 jaar oud. Theodorus is geboren op 15-08-1925 in Bergen op Zoom, zoon van Petrus Josephus Wuijts [QuMa0134407] en Petronella Antonia Musters [QuMa0020404].

Kind van Petronella en Theodorus:

1 Opvraagbaar via info@stichtingQuMa.nl. Volgt IX-jb.

VIII-ml Catharina Johannes Buijsen [QuMa0018205] is geboren op 07-01-1930 in Bergen op Zoom, dochter van Marinus Adrianus Buijsen [QuMa0018204] (zie VII-ja) en Suzanna Cornelia Bakx [Quma0067006]. Catharina trouwde met **Opvraagbaar via info@stichtingQuMa.nl**.

VIII-mm Jacobus Leonardus Cornelia Buijsen [QuMa0018205] is geboren op 15-02-1925 in Bergen op Zoom, zoon van Franciscus Marinus Adrianus Buijsen [QuMa0018204] (zie VII-jb) en Elisabeth Johanna Wijten [Quma0121106]. Jacobus trouwde, 23 jaar oud, op 25-11-1948 in Bergen op Zoom met **Rosalia Maria Leonarda de Rooij [Quma0040006]**, 23 jaar oud. Rosalia is geboren op 29-06-1925 in Bergen op Zoom, dochter van Antonius Cornelis de Rooij [Quma0040005] en Helena Frederica Visser [Quma0072405].

Kinderen van Jacobus en Rosalia:

1 Opvraagbaar via info@stichtingQuMa.nl.
2 Opvraagbaar via info@stichtingQuMa.nl.
3 Opvraagbaar via info@stichtingQuMa.nl.
4 Opvraagbaar via info@stichtingQuMa.nl.

VIII-mn Cornelia Dijmphna Leonarda Buijsen [QuMa0018205] is geboren op 17-03-1928 in Huijbergen, dochter van Franciscus Marinus Adrianus Buijsen [QuMa0018204] (zie VII-jb) en Elisabeth Johanna Wijten [Quma0121106]. Cornelia trouwde met **Opvraagbaar via info@stichtingQuMa.nl**.

VIII-mo Opvraagbaar via info@stichtingQuMa.nl, zoon van Franciscus Marinus Adrianus Buijsen [QuMa0018204] (zie VII-jb) en Elisabeth Johanna Wijten [Quma0121106]. Hij trouwde met **Opvraagbaar via info@stichtingQuMa.nl**.

VIII-mp Jacobus Sjoerd Marinus Cornelis Buijsen [QuMa0018205] is geboren op 08-08-1934 in Bergen op Zoom, zoon van Adrianus Buijsen [QuMa0018204] (zie VII-jf) en Boukje Petronella Spijkstra. Jacobus trouwde, 24 jaar oud, in 01-1959 in Bergen op Zoom met **Petronella Dirkje Demming**, 22 jaar oud. Petronella is geboren op 10-09-1936 in Steenbergen.

Kind van Jacobus en Petronella:

1 Opvraagbaar via info@stichtingQuMa.nl.

VIII-mq Sjoerd Maria Johannes Buijsen [QuMa0018205] is geboren op 07-03-1936 in Bergen op Zoom, zoon van Adrianus Buijsen [QuMa0018204] (zie VII-jf) en Boukje Petronella Spijkstra. Sjoerd is overleden op 09-06-1996 in Bergen op Zoom, 60 jaar oud. Sjoerd trouwde met **Opvraagbaar via info@stichtingQuMa.nl**.

Kind van Sjoerd en Opvraagbaar via info@stichtingQuMa.nl:

1 Opvraagbaar via info@stichtingQuMa.nl. Volgt IX-jc.

VIII-mr Opvraagbaar via info@stichtingQuMa.nl, zoon van Jacobus Cornelis Buijsen [QuMa0018204] (zie VII-jg) en Maria Magdalena Ockers [QuMa0018604]. Hij trouwde met **Opvraagbaar via info@stichtingQuMa.nl**.

Kind van Opvraagbaar via info@stichtingQuMa.nl en Opvraagbaar via info@stichtingQuMa.nl:

1 Opvraagbaar via info@stichtingQuMa.nl.

VIII-ms Opvraagbaar via info@stichtingQuMa.nl, zoon van Jacobus Cornelis Buijsen [QuMa0018204] (zie VII-jg) en Maria Magdalena Ockers [QuMa0018604]. Hij trouwde met **Opvraagbaar via info@stichtingQuMa.nl**.

Kinderen van Opvraagbaar via info@stichtingQuMa.nl en Opvraagbaar via info@stichtingQuMa.nl:

1 Opvraagbaar via info@stichtingQuMa.nl.
2 Opvraagbaar via info@stichtingQuMa.nl.

VIII-mt Opvraagbaar via info@stichtingQuMa.nl, zoon van Jacobus Cornelis Buijsen [QuMa0018204] (zie VII-jg) en Maria Magdalena Ockers [QuMa0018604]. Hij trouwde met **Opvraagbaar via info@stichtingQuMa.nl**. Zij is een dochter van Cornelis Johannes Musters [Quma0085006] en Geertruida Maria de Weerd [Quma0070807].

Kind van Opvraagbaar via info@stichtingQuMa.nl en Opvraagbaar via info@stichtingQuMa.nl:

1 Opvraagbaar via info@stichtingQuMa.nl.

VIII-mu Petronella Catharina Maria Vrients [Quma0091005] is geboren op 14-08-1904 in Roosendaal & Nispen, dochter van Adrianus Vrients [QuMa0133607] (zie VII-ji) en Anna Cornelia Boden [Quma0091004]. Petronella is overleden op 01-02-1996 in Bergen op Zoom, 91 jaar oud. Petronella trouwde met **Johannes Petrus Hagenaars [QuMa0133607]**. Johannes is geboren op 05-05-1907 in Bergen op Zoom, zoon van Waltherus Hagenaars [QuMa0133606] en Cornelia Franken [QuMa0167206].

Kind van Petronella en Johannes:

1 Waltherus Constantinus Hagenaars [Quma0091006], geboren in 1930. Waltherus is overleden op 29-04-1932 in Bergen op Zoom, 1 of 2 jaar oud.

VIII-mv Constantinus Vrients [Quma0091005] is geboren op 23-06-1907 in Bergen op Zoom, zoon van Adrianus Vrients [QuMa0133607] (zie VII-ji) en Anna Cornelia Boden [Quma0091004]. Constantinus is overleden op 25-07-1989 in Bergen op Zoom Catharina Gasthuis, 82 jaar oud. Constantinus trouwde, 25 jaar oud, op 28-11-1932 in Bergen op Zoom met **Cornelia Roels**, 23 jaar oud. Cornelia is geboren op 10-01-1909 in Bergen op Zoom, dochter van Hermanus Roels en Elisabeth Catharina Belet. Van de geboorte is aangifte gedaan op 11-01-1909 [bron: akte 12]. Cornelia is overleden op 02-07-1985 in Bergen op Zoom, 76 jaar oud.

Kinderen van Constantinus en Cornelia:

1 Hermanus Anna Cornelis Vrients [Quma0091006], geboren op 25-05-1935 in Bergen op Zoom. Volgt IX-jd.
2 Opvraagbaar via info@stichtingQuMa.nl. Volgt IX-je.

VIII-mw Johanna Catharina Verdonck [Quma0068806] is geboren op 13-10-1904 in Wouw, dochter van Johannes Verdonck [Quma0093604] (zie VII-jk) en Geertruida van Tilburg [Quma0068805]. Johanna is overleden op 24-06-1983 in Wouw, 78 jaar oud. Johanna trouwde, 30 jaar oud, op 18-10-1934 in Wouw met **Adrianus Cornelis Hellemons [Quma0039804]**, 27 jaar oud. Adrianus is geboren op 05-05-1907 in Steenbergen, zoon van Cornelis Hellemons [Quma0039803] en Adriana Maria van Eekelen [QuMa0149805]. Adrianus is overleden op 30-03-2001 in Wouw, 93 jaar oud.

Kind van Johanna en Adrianus:

1 Opvraagbaar via info@stichtingQuMa.nl.

VIII-mx Godefridus Verdonck [Quma0068806] is geboren op 10-12-1909 in Wouw, zoon van Johannes Verdonck [Quma0093604] (zie VII-jk) en Geertruida van Tilburg [Quma0068805]. Godefridus trouwde, 30 jaar oud, op 03-05-1940 in Wouw met **Adriana Elisabeth Hellemons [Quma0039804]**, 28 jaar oud. Adriana is geboren op 29-11-1911 in Steenbergen, dochter van Cornelis Hellemons [Quma0039803] en Adriana Maria van Eekelen [QuMa0149805].

VIII-my Maria Adriana Geertruida Verdonck [Quma0068806] is geboren op 23-06-1913 in Wouw, dochter van Johannes Verdonck [Quma0093604] (zie VII-jk) en Geertruida van Tilburg [Quma0068805]. Maria trouwde met **Wilhelmus Mariën [Quma0061206]**. Wilhelmus is geboren op 24-02-1915 in Wouw, zoon van Adrianus Mariën [Quma0122206] en Petronella Mangelaars [Quma0061205]. Wilhelmus is overleden op 18-01-2003 in Bergen op Zoom, 87 jaar oud.

Kinderen van Maria en Wilhelmus:

1 Opvraagbaar via info@stichtingQuMa.nl. Volgt IX-jf.
2 Opvraagbaar via info@stichtingQuMa.nl. Volgt IX-jg.
3 Opvraagbaar via info@stichtingQuMa.nl. Volgt IX-jh.
4 Opvraagbaar via info@stichtingQuMa.nl. Volgt IX-ji.
5 Opvraagbaar via info@stichtingQuMa.nl. Volgt IX-jj.
6 Opvraagbaar via info@stichtingQuMa.nl. Volgt IX-jk.
7 Opvraagbaar via info@stichtingQuMa.nl. Volgt IX-jl.

VIII-mz Adrianus Johannes Verdonck [Quma0068806] is geboren op 13-04-1917 in Wouw, zoon van Johannes Verdonck [Quma0093604] (zie VII-jk) en Geertruida van Tilburg [Quma0068805]. Adrianus is overleden op 03-08-1993 in Wouw, 76 jaar oud. Hij is begraven op 06-08-1993 in Wouw. Adrianus trouwde, 25 jaar oud, op 20-11-1942 in Steenbergen met **Antonia Jongenelen**, 24 jaar oud. Antonia is geboren op 07-07-1918 in Hoeven, dochter van Marinus Jongenelen en Hendrina Roks. Antonia is overleden op 20-07-1998 in Wouw, 80 jaar oud. Zij is begraven op 24-07-1998 in Wouw.

Kind van Adrianus en Antonia:

1 Opvraagbaar via info@stichtingQuMa.nl. Volgt IX-jm.

VIII-na Gerardus Godefridus Verdonck [Quma0068806] is geboren op 03-10-1923 in Wouw, zoon van Johannes Verdonck [Quma0093604] (zie VII-jk) en Geertruida van Tilburg [Quma0068805]. Hij is gedoopt op 04-10-1923 in Wouw. Gerardus is overleden op 12-05-1978 in Wouw, 54 jaar oud. Hij is begraven op 17-05-1978 in Wouw. Gerardus trouwde, 27 jaar oud, op 24-05-1951 in Wouw met **Jacoba Cornelia de Graaf**, 23 jaar oud. Jacoba is geboren op 30-09-1927 in Wouwse Plantage, dochter van Cornelis de Graaf en Catharina Bals. Jacoba is overleden op 20-11-2007 in Wouw, 80 jaar oud. Zij is begraven op 24-11-2007 in Wouw.

VIII-nb Catharina Johanna Verdonck [Quma0089006] is geboren op 03-07-1912 in Roosendaal, dochter van Adrianus Verdonck [Quma0093604] (zie VII-jl) en Anna Cornelia Wagemakers [Quma0089005]. Catharina is overleden op 03-11-1970 in Roosendaal, 58 jaar oud. Catharina trouwde, 23 jaar oud, op 30-08-1935 in Roosendaal

met **Adrianus van Loon [QuMa0019403]**, 28 jaar oud. Adrianus is geboren op 09-02-1907 in Roosendaal, zoon van Johannes van Loon [Quma0062204] en Helena van der Vliet [QuMa0019402]. Adrianus is overleden op 14-01-1969 in Wouw, 61 jaar oud.

Kinderen van Catharina en Adrianus:

1 Johannes Adrianus (Jan) van Loon [QuMa0019404], geboren op 09-07-1936 in Roosendaal. Volgt IX-jn.
2 Cornelia Helena Maria van Loon [QuMa0019404], geboren op 14-07-1937 in Roosendaal. Volgt IX-jo.
3 Helena Antonetta Maria van Loon [QuMa0019404], geboren op 13-04-1939 in Roosendaal. Helena is overleden op 11-02-1940 in Roosendaal, 9 maanden oud. Zij is begraven op 14-02-1940 in Wouw.
4 Helena Bertha Maria van Loon [QuMa0019404], geboren op 29-06-1947 in Roosendaal. Helena is overleden op 01-07-1947 in Roosendaal, 2 dagen oud.

VIII-nc Johanna Geertruida Verdonck [Quma0089006] is geboren op 29-07-1913 in Roosendaal & Nispen, dochter van Adrianus Verdonck [Quma0093604] (zie VII-jl) en Anna Cornelia Wagemakers [Quma0089005]. Van de geboorte is aangifte gedaan [bron: akte 335]. Johanna trouwde, 27 jaar oud, op 27-05-1941 in Roosendaal & Nispen [bron: akte 83] met **Petrus Johannes Taks**, 33 of 34 jaar oud. Petrus is geboren in 1907 in Etten-Leur, zoon van Marinus Taks en Elisabeth Struijs. Petrus is overleden op 17-08-1969 in Roosendaal & Nispen, 61 of 62 jaar oud. Van het overlijden is aangifte gedaan [bron: akte 261].

VIII-nd Jacobus Verdonck [QuMa0032206] is geboren op 23-09-1916 in Roosendaal & Nispen, zoon van Gerardus Verdonck [Quma0093604] (zie VII-jm) en Elisabeth Uijtdewilligen [QuMa0032205]. Jacobus is overleden op 22-07-1967, 50 jaar oud. Jacobus trouwde met **Opvraagbaar via info@stichtingQuMa.nl**. Zij is een dochter van Hendrikus Veeken en Johanna Snijders [QuMa0036404].

VIII-ne Catharina Cornelia Verdonck [QuMa0032206] is geboren op 23-10-1917 in Roosendaal, dochter van Gerardus Verdonck [Quma0093604] (zie VII-jm) en Elisabeth Uijtdewilligen [QuMa0032205]. Catharina is overleden op 29-09-2000 in Roosendaal, 82 jaar oud. Catharina trouwde, 24 of 25 jaar oud, in 1942 in Roosendaal met **Martinus Theodorus Willems**, 29 of 30 jaar oud. Martinus is geboren in 1912 in Roosendaal.

VIII-nf Dimphna Geertruda Verdonck [QuMa0032206] is geboren in 1920 in Roosendaal, dochter van Gerardus Verdonck [Quma0093604] (zie VII-jm) en Elisabeth Uijtdewilligen [QuMa0032205]. Dimphna is overleden op 24-11-2006 in Roosendaal, 85 of 86 jaar oud. Dimphna trouwde met **Godefridus Wilhelmus van Eekelen [Quma0074007]**. Godefridus is geboren op 15-10-1921 in Roosendaal, zoon van Cornelis Theodoor van Eekelen en Antonetta Jacoba Dekkers [Quma0074006]. Godefridus is overleden op 08-03-1967 in Breda, 45 jaar oud.

Kinderen van Dimphna en Godefridus:

1 Opvraagbaar via info@stichtingQuMa.nl. Volgt IX-jp.
2 Opvraagbaar via info@stichtingQuMa.nl. Volgt IX-jq.
3 Opvraagbaar via info@stichtingQuMa.nl. Volgt IX-jr.
4 Opvraagbaar via info@stichtingQuMa.nl. Volgt IX-js.
5 Opvraagbaar via info@stichtingQuMa.nl. Volgt IX-jt.
6 Opvraagbaar via info@stichtingQuMa.nl.

VIII-ng Cornelia Catharina Hertogh [QuMa0044205] is geboren op 23-08-1916 in Wouw, dochter van Jacobus Hertogh [Quma0057806] en Maria van Dorst [QuMa0044204] (zie VII-jr). Cornelia is overleden op 25-03-2001 in Roosendaal, 84 jaar oud. Cornelia trouwde met **Adrianus Bakx [Quma0087406]**. Adrianus is geboren op 28-09-1913 in Roosendaal, zoon van Petrus Bakx [QuMa0128007] en Maria Dijmphna van Eekelen [Quma0087405].

VIII-nh Petronella Tielen [QuMa0015204] is geboren op 08-04-1917 in Steenbergen, dochter van Pieter Tielen [QuMa0019003] en Elizabet van Broekhoven [QuMa0015203] (zie VII-js). Petronella is overleden op 01-03-1984 in Kruisland, 66 jaar oud. Petronella trouwde met **Henricus Lodevicus Luijkx [QuMa0018405]**. Henricus is geboren op 24-03-1921 in Steenbergen, zoon van Kornelis Luijks [QuMa0116206] en Maria de Blaaij [QuMa0018404]. Henricus is overleden op 26-08-1986 in Kruisland, 65 jaar oud. Hij is begraven op 29-08-1986 in Kruisland R.K. begraafplaats.

VIII-ni Laurina Tielen [QuMa0015204] is geboren op 09-11-1921 in Steenbergen, dochter van Pieter Tielen [QuMa0019003] en Elizabet van Broekhoven [QuMa0015203] (zie VII-js). Laurina trouwde met **Opvraagbaar via info@stichtingQuMa.nl**.

Kind van Laurina en Opvraagbaar via info@stichtingQuMa.nl:

1 **Opvraagbaar via info@stichtingQuMa.nl**. Volgt IX-ju.

VIII-nj Maria Catharina Tielen [QuMa0015204] is geboren op 12-10-1924 in Steenbergen, dochter van Pieter Tielen [QuMa0019003] en Elizabet van Broekhoven [QuMa0015203] (zie VII-js). Maria is overleden. Maria trouwde, 22 jaar oud, op 18-04-1947 in Steenbergen [bron: akte 11] met **Adrianus Martinus Godschalk [QuMa0004402]**, 26 jaar oud. Adrianus is geboren op 21-05-1920 in Steenbergen, zoon van Johannes (Jan) Godschalk [QuMa0037204] en Adriana Cornelia (Kee) de Jong [QuMa0004401]. Van de geboorte is aangifte gedaan op 22-05-1920 [bron: akte 123]. Adrianus is overleden op 16-02-1989 in Kruisland, 68 jaar oud.

VIII-nk Petrus Johannes van Gaans [QuMa0009003] is geboren op 30-01-1916 in Steenbergen, zoon van Kornelis van Gaans [QuMa0009002] en Catharina van Broekhoven [QuMa0015203] (zie VII-jt). Petrus is overleden op 31-01-2000 in Kruisland, 84 jaar oud. Petrus trouwde op 31-01-1901 in Wouw met **Anna Maria Uijtdewilligen [QuMa0036806]**. Anna is geboren op 19-02-1905 in Steenbergen, dochter van Johannes Jacobus (Jan) Uijtdewilligen [QuMa0036805] en Maria Catharina Hopmans [QuMa0495210]. Anna is overleden op 28-05-1979 in Kruisland, 74 jaar oud.

VIII-nl Anna Cornelia Wilhelmina Kraaybeek [QuMa0014404] is geboren op 14-01-1923 in Steenbergen, dochter van Petrus Josephus Kraaijbeek [QuMa0014403] en Anna Cornelia van Broekhoven [QuMa0015203] (zie VII-ju). Anna is overleden op 23-05-2007 in Roosendaal, 84 jaar oud. Anna trouwde, 22 jaar oud, op 08-06-1945 in Steenbergen [bron: akte 38] met **Marinus Daniel Plasmans [Quma0057806]**, 24 jaar oud. Marinus is geboren op 16-09-1920 in Steenbergen, zoon van Franciscus Plasmans [Quma0057805] en Elisabeth Teunisse [Quma0070806]. Marinus is overleden op 08-11-1997 in Steenbergen, 77 jaar oud.

Kinderen van Anna en Marinus:

1 Cornelia Elisabeth Maria Plasmans [QuMa0014405], geboren op 03-03-1946 in Steenbergen. Cornelia is overleden op 19-03-1946 in Steenbergen, 16 dagen oud. Van het overlijden is aangifte gedaan [bron: akte 39].
2 Opvraagbaar via info@stichtingQuMa.nl. Volgt IX-jv.
3 Opvraagbaar via info@stichtingQuMa.nl. Volgt IX-jw.
4 Opvraagbaar via info@stichtingQuMa.nl. Volgt IX-jx.
5 Opvraagbaar via info@stichtingQuMa.nl. Volgt IX-jy.

VIII-nm Wilhelmina Petronella Elisabetha Kraaybeek [QuMa0014404] is geboren op 14-06-1924 in Steenbergen, dochter van Petrus Josephus Kraaijbeek [QuMa0014403] en Anna Cornelia van Broekhoven [QuMa0015203] (zie VII-ju). Wilhelmina is overleden op 23-08-2002 in Steenbergen, 78 jaar oud. Wilhelmina trouwde met **Marinus Augustijn [QuMa0017404]**. Marinus is geboren op 17-09-1912 in Steenbergen, zoon van Adriaan Augustijn [QuMa0036604] en Adriana Cornelia de Weert [QuMa0017403]. Marinus is overleden op 19-01-1987 in Steenbergen, 74 jaar oud.

Kind van Wilhelmina en Marinus:

1 Adri Augustijn [QuMa0014405], geboren op 04-05-1949. Volgt IX-jz.

VIII-nn Cornelis Adrianus Kraaybeek [QuMa0014404] is geboren op 19-01-1927 in Steenbergen, zoon van Petrus Josephus Kraaijbeek [QuMa0014403] en Anna Cornelia van Broekhoven [QuMa0015203] (zie VII-ju). Cornelis is overleden op 24-07-1984 in Steenbergen, 57 jaar oud. Cornelis trouwde met **Adriana Maria van Minderhout [QuMa0036807]**. Adriana is geboren op 11-09-1923 in Dinteloord, dochter van Adrianus van Minderhout en Lucia Somers [QuMa0036806].

VIII-no Petronella Kraaybeek [QuMa0014404] is geboren op 31-05-1928 in Steenbergen, dochter van Petrus Josephus Kraaijbeek [QuMa0014403] en Anna Cornelia van Broekhoven [QuMa0015203] (zie VII-ju). Petronella trouwde met **Adrianus Antonius IJzermans [QuMa0021405]**. Adrianus is geboren op 08-07-1927 in Steenbergen, zoon van Adrianus IJzermans [Quma0069205] en Maria van der Heijden [QuMa0021404]. Adrianus is overleden op 26-12-1996 in Bergen op Zoom, 69 jaar oud.

VIII-np Adrianus Johannes Cornelis (Adrie) Kraaybeek [QuMa0014404] is geboren op 20-02-1937 in Dinteloord, zoon van Petrus Josephus Kraaijbeek [QuMa0014403] en Anna Cornelia van Broekhoven [QuMa0015203] (zie VII-ju). Adrie is overleden op 01-09-2007 in Steenbergen, 70 jaar oud. Hij is gecremeerd op 06-09-2007 in Bergen op Zoom Zoomstede. Adrie trouwde met **Opvraagbaar via info@stichtingQuMa.nl**. Zij is een dochter van Johannes Valkenburg [Quma0068806] en Maria Deelen [QuMa0010203].

Kind van Adrie en Opvraagbaar via info@stichtingQuMa.nl:

1 Opvraagbaar via info@stichtingQuMa.nl.

VIII-nq Gerardus A.M. Voeten [QuMa0015204] is geboren op 16-02-1934, zoon van Johannes Petrus Voeten [Quma0040604] en Elisabeth Antonia van Gastel [QuMa0015203] (zie VII-jw). Gerardus trouwde, 31 jaar oud, op 15-09-1965 in Rucphen met **Cornelia van Hal [QuMa0084805]**, 27 of 28 jaar oud. Cornelia is geboren in 1937, dochter van Adrianus van Hal [QuMa0128407] en Maria van Peer [QuMa0084804].

VIII-nr Opvraagbaar via info@stichtingQuMa.nl, zoon van Johannes Petrus Voeten [Quma0040604] en Elisabeth Antonia van Gastel [QuMa0015203] (zie VII-jw). Hij trouwde met **Opvraagbaar via info@stichtingQuMa.nl**.

VIII-ns Marinus Martinus Maria van Broekhoven [QuMa0015204] is geboren op 22-02-1935 in Steenbergen, zoon van Christiaan (Christ) van Broekhoven [QuMa0015203] (zie VII-jx) en Maria Hellemons [QuMa0116007]. Marinus trouwde met **Opvraagbaar via info@stichtingQuMa.nl**.

Kinderen van Marinus en Opvraagbaar via info@stichtingQuMa.nl:

1 Opvraagbaar via info@stichtingQuMa.nl.
2 Opvraagbaar via info@stichtingQuMa.nl.
3 Opvraagbaar via info@stichtingQuMa.nl.

VIII-nt Opvraagbaar via info@stichtingQuMa.nl, dochter van Christiaan (Christ) van Broekhoven [QuMa0015203] (zie VII-jx) en Maria Hellemons [QuMa0116007]. Zij trouwde met **Opvraagbaar via info@stichtingQuMa.nl**.

VIII-nu Opvraagbaar via info@stichtingQuMa.nl, dochter van Christiaan (Christ) van Broekhoven [QuMa0015203] (zie VII-jx) en Maria Hellemons [QuMa0116007]. Zij trouwde met **Opvraagbaar via info@stichtingQuMa.nl**.

VIII-nv Elisabeth Catharina Maria van Broekhoven [QuMa0015204] is geboren op 02-07-1931 in Steenbergen, dochter van Adrianus Johannes (Janus) van Broekhoven [QuMa0015203] (zie VII-jy) en Agnes Adriana Josephina Maria Verbunt. Elisabeth trouwde, 18 jaar oud, op 24-05-1950 in Steenbergen met **Gerardus Verheijden**, 21 jaar oud. Gerardus is geboren op 05-02-1929 in Steenbergen.

VIII-nw Catharina van Broekhoven [QuMa0015204] is geboren op 04-12-1933 in Steenbergen, dochter van Adrianus Johannes (Janus) van Broekhoven [QuMa0015203] (zie VII-jy) en Agnes Adriana Josephina Maria Verbunt. Catharina trouwde met **Wilhelmus Nuyten**. Wilhelmus is geboren op 16-05-1931 in Steenbergen.

VIII-nx Maria Anna Catharina van Broekhoven [QuMa0015204] is geboren op 11-02-1937 in Steenbergen, dochter van Johannes Adrianus (Jan) van Broekhoven [QuMa0015203] (zie VII-jz) en Adriana (Jaan) Tiberius [QuMa0017405]. Maria trouwde, 21 jaar oud, op 13-11-1958 in Dordrecht met **Gerardus Adriaan Boshamer**, 21 jaar oud. Gerardus is geboren op 19-09-1937 in Dordrecht.

VIII-ny Catharina Johanna Maria van Broekhoven [QuMa0015204] is geboren op 12-02-1943 in Steenbergen, dochter van Johannes Adrianus (Jan) van Broekhoven [QuMa0015203] (zie VII-jz) en Adriana (Jaan) Tiberius [QuMa0017405]. Catharina is overleden op 10-10-2011 in Roosendaal, 68 jaar oud. Zij is begraven op 17-10-2011 in Roosendaal Crematorium. Catharina trouwde met **Opvraagbaar via info@stichtingQuMa.nl**. Hij is een zoon van Marinus Antonius Luijkx [QuMa0153006] en Adriana Johanna Christoffelina van der Heijden.

Kinderen van Catharina en Opvraagbaar via info@stichtingQuMa.nl:

1 Opvraagbaar via info@stichtingQuMa.nl.
2 Opvraagbaar via info@stichtingQuMa.nl.

VIII-nz Opvraagbaar via info@stichtingQuMa.nl, zoon van Johannes Adrianus (Jan) van Broekhoven [QuMa0015203] (zie VII-jz) en Adriana (Jaan) Tiberius [QuMa0017405]. Hij trouwde met **Opvraagbaar via info@stichtingQuMa.nl**.

VIII-oa Opvraagbaar via info@stichtingQuMa.nl, dochter van Johannes Adrianus (Jan) van Broekhoven [QuMa0015203] (zie VII-jz) en Adriana (Jaan) Tiberius [QuMa0017405]. Zij:
(1) trouwde met **Carl Verberkmoes**. Carl is geboren in 1949, zoon van Wilhelmus Lucia Verberkmoes en Cornelia Francisca Oirbans. Carl is overleden op 13-04-2004 in Steenbergen, 54 of 55 jaar oud. Hij is begraven op 16-04-2004 in Bergen op Zoom.
(2) trouwde met **Opvraagbaar via info@stichtingQuMa.nl**.
(3) trouwde met **Opvraagbaar via info@stichtingQuMa.nl**. Hij trouwde voorheen met Opvraagbaar via info@stichtingQuMa.nl.

Kinderen van Opvraagbaar via info@stichtingQuMa.nl en Carl:

1 Opvraagbaar via info@stichtingQuMa.nl.
2 Opvraagbaar via info@stichtingQuMa.nl.
3 Opvraagbaar via info@stichtingQuMa.nl.
4 Opvraagbaar via info@stichtingQuMa.nl.

VIII-ob Opvraagbaar via info@stichtingQuMa.nl, dochter van Johannes Adrianus (Jan) van Broekhoven [QuMa0015203] (zie VII-jz) en Adriana (Jaan) Tiberius [QuMa0017405]. Zij:
(1) trouwde met **Opvraagbaar via info@stichtingQuMa.nl**.
(2) trouwde met **Opvraagbaar via info@stichtingQuMa.nl**.

VIII-oc Opvraagbaar via info@stichtingQuMa.nl, dochter van Wilhelmus Adrianus (Willem) van Broekhoven [QuMa0015203] (zie VII-ka) en Anna Catharina IJzermans [QuMa0015204]. Zij trouwde met **Martin Lydia Leo Meisters**. Martin is geboren op 23-11-1934 in Bocheltz (D), zoon van Leonard Meisters en Maria Catharina Intrau. Martin is overleden.

VIII-od Opvraagbaar via info@stichtingQuMa.nl, zoon van Wilhelmus Adrianus (Willem) van Broekhoven [QuMa0015203] (zie VII-ka) en Anna Catharina IJzermans [QuMa0015204]. Hij trouwde met **Opvraagbaar via info@stichtingQuMa.nl**. Zij is een dochter van Petrus Bernardus Krebbekx [QuMa0037204] en Johanna Maria Wezenbeek [QuMa0015204].

Kinderen van Opvraagbaar via info@stichtingQuMa.nl en Opvraagbaar via info@stichtingQuMa.nl:

1 Opvraagbaar via info@stichtingQuMa.nl.
2 Opvraagbaar via info@stichtingQuMa.nl.
3 Opvraagbaar via info@stichtingQuMa.nl.

VIII-oe Johannes Michael Maria van Broekhoven [QuMa0015204] is geboren op 16-07-1944 in Welberg, zoon van Wilhelmus Adrianus (Willem) van Broekhoven [QuMa0015203] (zie VII-ka) en Anna Catharina IJzermans [QuMa0015204]. Johannes is overleden op 13-11-2014 in Steenbergen, 70 jaar oud. Hij is gecremeerd op 18-11-2014 in Bergen op Zoom Zoomstede. Johannes trouwde met **Opvraagbaar via**

info@stichtingQuMa.nl. Zij is een dochter van Petrus Bernardus Krebbekx [QuMa0037204] en Johanna Maria Wezenbeek [QuMa0015204].

Kinderen van Johannes en Opvraagbaar via info@stichtingQuMa.nl:

1 Opvraagbaar via info@stichtingQuMa.nl.
2 Opvraagbaar via info@stichtingQuMa.nl.

VIII-of Opvraagbaar via info@stichtingQuMa.nl, zoon van Antonius Adrianus (Toon) van Broekhoven [QuMa0015203] (zie VII-kb) en Alma Maria de Boevere. Hij trouwde met **Opvraagbaar via info@stichtingQuMa.nl**. Zij is een dochter van Jacob Boluijt en Wilhelmina Francijntje van Herpen.

Kinderen van Opvraagbaar via info@stichtingQuMa.nl en Opvraagbaar via info@stichtingQuMa.nl:

1 Opvraagbaar via info@stichtingQuMa.nl. Volgt IX-ka.
2 Opvraagbaar via info@stichtingQuMa.nl. Volgt IX-kb.

VIII-og Opvraagbaar via info@stichtingQuMa.nl, dochter van Henricus Adrianus (Harrie) van Broekhoven [QuMa0015203] (zie VII-kc) en Anna Maria (Marie) Jochems [Quma0067007]. Zij:
(1) trouwde met **Opvraagbaar via info@stichtingQuMa.nl**.
(2) trouwde met **Opvraagbaar via info@stichtingQuMa.nl**.

VIII-oh Opvraagbaar via info@stichtingQuMa.nl, zoon van Henricus Adrianus (Harrie) van Broekhoven [QuMa0015203] (zie VII-kc) en Anna Maria (Marie) Jochems [Quma0067007]. Hij trouwde met **Opvraagbaar via info@stichtingQuMa.nl**.

Kinderen van Opvraagbaar via info@stichtingQuMa.nl en Opvraagbaar via info@stichtingQuMa.nl:

1 Opvraagbaar via info@stichtingQuMa.nl. Volgt IX-kc.
2 Opvraagbaar via info@stichtingQuMa.nl. Volgt IX-kd.

VIII-oi Johannes Marinus Jesef Maria (Jan) van Broekhoven [QuMa0015204] is geboren op 19-05-1944 in Steenbergen, zoon van Henricus Adrianus (Harrie) van Broekhoven [QuMa0015203] (zie VII-kc) en Anna Maria (Marie) Jochems [Quma0067007]. Jan is overleden op 11-06-1995 in Rotterdam, 51 jaar oud (oorzaak: kanker).
Beroep:
winkelier (Bakkerszaak in Halsteren)
Jan trouwde met **Opvraagbaar via info@stichtingQuMa.nl**. Zij is een dochter van Petrus Nefs [Quma0042404] en Catharina van de Watering [Quma0058204].

Kinderen van Jan en Opvraagbaar via info@stichtingQuMa.nl:

1 Opvraagbaar via info@stichtingQuMa.nl.
2 Opvraagbaar via info@stichtingQuMa.nl.

VIII-oj Opvraagbaar via info@stichtingQuMa.nl, dochter van Henricus Adrianus (Harrie) van Broekhoven [QuMa0015203] (zie VII-kc) en Anna Maria (Marie) Jochems [Quma0067007]. Zij:
(1) trouwde met **Opvraagbaar via info@stichtingQuMa.nl**.
(2) ging samenwonen met **Opvraagbaar via info@stichtingQuMa.nl**.

Kind van Opvraagbaar via info@stichtingQuMa.nl en Opvraagbaar via info@stichtingQuMa.nl (1):

1 Opvraagbaar via info@stichtingQuMa.nl.

VIII-ok Opvraagbaar via info@stichtingQuMa.nl, zoon van Ludovicus Adrianus (Louis) van Broekhoven [QuMa0015203] (zie VII-ke) en Adriana Wilhelmina de Bruijn [QuMa0019204]. Hij trouwde met **Opvraagbaar via info@stichtingQuMa.nl**. Zij is een dochter van Petrus Marinus Luijkx [QuMa0153006] en Maria Adriana Dam [QuMa0149006].

Kinderen van Opvraagbaar via info@stichtingQuMa.nl en Opvraagbaar via info@stichtingQuMa.nl:

1 Opvraagbaar via info@stichtingQuMa.nl.
2 Opvraagbaar via info@stichtingQuMa.nl.
3 Opvraagbaar via info@stichtingQuMa.nl.

VIII-ol Opvraagbaar via info@stichtingQuMa.nl, dochter van Ludovicus Adrianus (Louis) van Broekhoven [QuMa0015203] (zie VII-ke) en Adriana Wilhelmina de Bruijn [QuMa0019204]. Zij trouwde met **Opvraagbaar via info@stichtingQuMa.nl**.

VIII-om Adriaan Johannes van Loon [Quma0061805] is geboren op 08-12-1907 in Roosendaal, zoon van Simon van Loon [Quma0061804] (zie VII-kg) en Maria Wilhelmina Antonetta Sannen [QuMa0122805]. Adriaan is overleden op 03-09-1963 in Tilburg, 55 jaar oud. Adriaan trouwde, 28 jaar oud, op 23-01-1936 in Wouw met **Cornelia Johanna Elst [QuMa0129007]**, 26 jaar oud. Zie VIII-gt voor persoonsgegevens van Cornelia.

Kind van Adriaan en Cornelia: zie VIII-gt.

VIII-on Petrus Johannes Marinus van Loon [Quma0061805] is geboren op 21-11-1909 in Roosendaal, zoon van Simon van Loon [Quma0061804] (zie VII-kg) en Maria Wilhelmina Antonetta Sannen [QuMa0122805]. Petrus is overleden op 29-10-1944 in Roosendaal, 34 jaar oud. Petrus trouwde met **Johanna Adriana Crugten**. Johanna is geboren op 16-03-1913 in Roosendaal, dochter van Karel Crugten en Johanna van Gastel. Johanna is overleden op 16-07-1995 in Roosendaal, 82 jaar oud. Johanna trouwde later met Petrus Antonius Flooren.

Kinderen van Petrus en Johanna:

1 Maria Cornelia Johanna van Loon [Quma0061806], geboren op 20-09-1939 in Roosendaal. Maria is overleden op 29-10-1944 in Roosendaal, 5 jaar oud.
2 Paula Olaf Maria van Loon [Quma0061806], geboren in 1941 in Roosendaal. Paula is overleden op 29-10-1944 in Roosendaal, 2 of 3 jaar oud.

VIII-oo Cornelia Adriana Wilhelmina van Loon [QuMa0036604] is geboren op 26-09-1911 in Roosendaal, dochter van Marinus van Loon [Quma0061804] (zie VII-kh) en Angelina Verhoeven [QuMa0036603]. Cornelia trouwde, 26 jaar oud, op 09-08-1938 in Roosendaal met **Petrus Marinus van Geel [QuMa0128407]**, 29 jaar oud. Petrus is geboren op 24-11-1908 in Roosendaal, zoon van Johannes Franciscus van Geel [QuMa0128406] en Adriana van Baal. Petrus is overleden op 27-04-1994 in Roosendaal, 85 jaar oud.

VIII-op Wilhelmina Adriana Johanna van Loon [QuMa0036604] is geboren op 18-05-1920 in Roosendaal, dochter van Marinus van Loon [Quma0061804] (zie VII-kh) en Angelina Verhoeven [QuMa0036603]. Wilhelmina trouwde met **Jacobus Cornelis Franciscus van Bergen [QuMa0032206]**. Jacobus is geboren op 02-06-1920 in Roosendaal, zoon van Pieter Jan van Bergen [Quma0070405] en Johanna Uijtdewilligen [QuMa0032205]. Jacobus is overleden op 17-12-1983 in Roosendaal, 63 jaar oud.

VIII-oq Adrianus Petrus Johannes Catharina van Loon [QuMa0036604] is geboren op 16-10-1925 in Roosendaal, zoon van Marinus van Loon [Quma0061804] (zie VII-kh) en Angelina Verhoeven [QuMa0036603]. Adrianus is overleden op 04-01-2000 in Roosendaal, 74 jaar oud. Adrianus trouwde met **Adriana Cornelia Maria Kerstens [QuMa0043405]**. Adriana is geboren op 06-09-1933 in Roosendaal, dochter van Marinus Petrus Kerstens [QuMa0043404] en Maria Cornelia Akkermans [Quma0079206]. Zij is gedoopt op 07-09-1933 in Roosendaal.

VIII-or Petrus Johannes van Loon [Quma0041806] is geboren op 18-03-1914 in Roosendaal, zoon van Adrianus Johannes van Loon [Quma0061804] (zie VII-kj) en Dimphna van Pul [Quma0041805]. Petrus is overleden op 06-05-1978 in Roosendaal, 64 jaar oud. Petrus trouwde met **Cornelia Maria Hectors**.

VIII-os Petrus Johannes Henricus van Loon [Quma0061805] is geboren op 09-04-1912 in Roosendaal, zoon van Antonius van Loon [Quma0061804] (zie VII-kk) en Petronella van Oorschot [Quma0078305]. Petrus is overleden op 24-11-1988 in Roosendaal, 76 jaar oud. Petrus trouwde, 26 jaar oud, op 05-05-1938 in Wouw met **Maria Hendrica Moerkens [Quma0041305]**, 24 jaar oud. Maria is geboren op 12-02-1914 in Wouw, dochter van Adrianus Moerkens [Quma0079204] en Maria Cornelia van Dorst [Quma0041304]. Maria is overleden op 28-03-2004 in Roosendaal, 90 jaar oud.

VIII-ot Martina Cornelia Maria van Loon [Quma0061805] is geboren op 29-09-1916 in Roosendaal, dochter van Antonius van Loon [Quma0061804] (zie VII-kk) en Petronella van Oorschot [Quma0078305]. Martina is overleden op 10-03-1987 in Roosendaal, 70 jaar oud. Martina trouwde met **Petrus Jacobus Josephus Schrauwen [Quma0086606]**. Petrus is geboren op 27-11-1910 in Roosendaal, zoon van Josephus Adrianus Schrauwen [Quma0086605] en Margaretha van As. Van de geboorte is aangifte gedaan [bron: akte 4900]. Petrus is overleden op 04-04-1972 in Roosendaal, 61 jaar oud.

VIII-ou Henricus Adrianus Marinus van Loon [Quma0061805] is geboren op 06-12-1927 in Roosendaal, zoon van Antonius van Loon [Quma0061804] (zie VII-kk) en Petronella van Oorschot [Quma0078305]. Henricus is overleden op 08-09-2010 in Rucphen, 82 jaar oud. Henricus trouwde met **Opvraagbaar via info@stichtingQuMa.nl**.

VIII-ov Cornelia Johanna Ruijten [Quma0058806] is geboren op 20-02-1919 in Roosendaal, dochter van Johannes Ruijten [Quma0058805] en Jacoba van Loon [Quma0061804] (zie VII-kl). Cornelia trouwde, 20 jaar oud, op 09-05-1939 in Roosendaal met **Petrus Johannes Cornelis Nuijten [Quma0085005]**, 26 jaar oud. Petrus is geboren

op 23-02-1913 in Roosendaal, zoon van Theodorus Nuijten [QuMa0166606] en Petronella Cornelia Musters [Quma0085004].

VIII-ow Huberdina Cornelia van Loon [Quma0061805] is geboren op 15-06-1919 in Roosendaal, dochter van Franciscus van Loon [Quma0061804] (zie VII-km) en Elisabeth van den Broek. Huberdina is overleden op 01-02-1994 in Roosendaal, 74 jaar oud. Huberdina trouwde met **Thomas Hendrikus van Zantvliet**.

VIII-ox Cornelia Catharina Maria van Loon [Quma0061805] is geboren op 27-07-1920 in Roosendaal, dochter van Franciscus van Loon [Quma0061804] (zie VII-km) en Elisabeth van den Broek. Cornelia is overleden op 02-09-2009 in Roosendaal, 89 jaar oud. Cornelia trouwde met **Cornelis Adrianus Hellemons [QuMa0131107]**. Cornelis is geboren op 27-12-1920 in Roosendaal, zoon van Marinus Dionisius Hellemons [QuMa0131106] en Maria Cornelia Johanna de Klerk. Cornelis is overleden op 24-06-1989 in Roosendaal, 68 jaar oud.

VIII-oy Angelina Petronella van Loon [Quma0061805] is geboren op 20-09-1926 in Roosendaal, dochter van Franciscus van Loon [Quma0061804] (zie VII-km) en Elisabeth van den Broek. Angelina is overleden op 04-06-1993 in Roosendaal, 66 jaar oud. Angelina trouwde met **Opvraagbaar via info@stichtingQuMa.nl**.

VIII-oz Wilhelmus Terneldili [Quma0041405] is geboren op 14-05-1920 in Roosendaal, zoon van Melchior Terneldili [Quma0041404] en Adriana Cornelia van Loon [Quma0088806] (zie VII-kp). Wilhelmus is overleden op 04-10-1995 in Roosendaal, 75 jaar oud. Wilhelmus trouwde met **Maria Cornelia Huijps [QuMa0035004]**. Maria is geboren op 27-06-1928 in Roosendaal, dochter van Petrus Huijps [Quma0061205] en Antonetta van den Berg [QuMa0035003]. Maria is overleden op 26-05-2004 in Roosendaal, 75 jaar oud.

VIII-pa Antonius Jacobus van Loon [Quma0079206] is geboren op 03-07-1934 in Roosendaal, zoon van Petrus van Loon [Quma0088806] (zie VII-kq) en Geertruida van Gastel [Quma0079205]. Antonius is overleden op 27-06-2011 in Roosendaal, 76 jaar oud. Antonius trouwde met **Opvraagbaar via info@stichtingQuMa.nl**.

VIII-pb Opvraagbaar via info@stichtingQuMa.nl, dochter van Antonius Maria Potters [QuMa0154805] en Antonetta van Loon [Quma0088806] (zie VII-ks). Zij trouwde met **Opvraagbaar via info@stichtingQuMa.nl**. Hij is een zoon van Jacobus Wilhelmus van Huffel en Elisabeth de Koning [QuMa0011603].

Kind van Opvraagbaar via info@stichtingQuMa.nl en Opvraagbaar via info@stichtingQuMa.nl:

1 **Opvraagbaar via info@stichtingQuMa.nl**. Volgt IX-ke.

VIII-pc Petronella Huberdina Schijven [Quma0088807] is geboren op 04-09-1917 in Roosendaal, dochter van Adrianus Schijven [Quma0088806] (zie VII-ku) en Jacoba de Graaf. Petronella is overleden op 19-10-2000 in Roosendaal, 83 jaar oud. Petronella trouwde met **Antonius van Meer**.

VIII-pd Johanna Schijven [QuMa0044405] is geboren op 08-09-1924 in Woensdrecht, dochter van Cornelis Schijven [QuMa0044404] (zie VII-lb) en Catharina Lijten [Quma0066206]. Johanna is overleden op 08-09-1975 in Roosendaal, 51 jaar oud. Johanna trouwde met **Petrus J. Kerstens**.

Kinderen van Johanna en Petrus:

1 Opvraagbaar via info@stichtingQuMa.nl. Volgt IX-kf.
2 Opvraagbaar via info@stichtingQuMa.nl. Volgt IX-kg.

VIII-pe Paulus Adrianus Schijven [Quma0039805] is geboren op 28-06-1929 in Wouw, zoon van Johannes Schijven [QuMa0044404] (zie VII-lc) en Hendrika Hellemons [Quma0039804]. Paulus is overleden op 12-05-1990 in Bergen op Zoom, 60 jaar oud. Hij is begraven in Steenbergen. Paulus trouwde met **Petronella Elisabeth Johanna van Osta [Quma0069207]**. Zie VIII-pi voor persoonsgegevens van Petronella.

VIII-pf Adrianus Paulus Jacobus (Jos) Schijven [Quma0039805] is geboren op 29-09-1934 in Wouw, zoon van Johannes Schijven [QuMa0044404] (zie VII-lc) en Hendrika Hellemons [Quma0039804]. Jos trouwde, 22 jaar oud, op 07-05-1957 in Steenbergen met **Cornelia Wilhelmina Bosters [Quma0081806]**, 25 jaar oud. Cornelia is geboren op 22-04-1932 in Nieuw-Vossemeer, dochter van Johannes Jacobus Bosters [Quma0257809] en Catharina Mulders [Quma0081805]. Cornelia is overleden op 30-03-2020 in Roosendaal, 87 jaar oud.

Kinderen van Jos en Cornelia:

1 Opvraagbaar via info@stichtingQuMa.nl.
2 Opvraagbaar via info@stichtingQuMa.nl.

VIII-pg Leonardus Marinus Maria Schijven [Quma0039805] is geboren op 17-03-1938 in Wouw, zoon van Johannes Schijven [QuMa0044404] (zie VII-lc) en Hendrika Hellemons [Quma0039804]. Leonardus trouwde, 26 jaar oud, op 26-11-1964 in Wouw met **Johanna Catharina Pellis [Quma0065007]**, 25 jaar oud. Johanna is geboren op 30-07-1939 in Wouw, dochter van Johannes Cornelis Pellis [Quma0065006] en Dymphna van Bergen [Quma0085006]. Johanna is overleden op 19-02-1969 in Wouw, 29 jaar oud.

VIII-ph Franciscus Paulus van den Bergh [QuMa0044405] is geboren op 18-08-1931 in Wouw, zoon van Petrus Gerardus van den Bergh [Quma0076206] en Johanna Schijven [QuMa0044404] (zie VII-le). Franciscus is overleden op 24-12-1968 in Bergen op Zoom, 37 jaar oud. Franciscus trouwde, 22 jaar oud, op 18-11-1953 in Huijbergen met **Maria Juliana Broosus [Quma0064207]**, 23 jaar oud. Maria is geboren op 17-04-1930 in Huijbergen, dochter van Adrianus Broosus [QuMa0115606] en Johanna Maria Verleijsen [Quma0064206]. Maria is overleden op 02-08-1997 in Bergen op Zoom, 67 jaar oud.

VIII-pi Petronella Elisabeth Johanna van Osta [Quma0069207] is geboren op 01-12-1929 in Steenbergen, dochter van Antonius Cornelis van Osta [Quma0069206] en Maria Elisabeth Beks [Quma0088806] (zie VII-lh). Petronella trouwde met **Paulus Adrianus Schijven [Quma0039805]**. Zie VIII-pe voor persoonsgegevens van Paulus.

VIII-pj Johannes Antonius van Osta [Quma0069207] is geboren op 29-11-1930 in Steenbergen, zoon van Antonius Cornelis van Osta [Quma0069206] en Maria Elisabeth Beks [Quma0088806] (zie VII-lh). Johannes is overleden op 03-05-2008 in Steenbergen, 77 jaar oud. Johannes trouwde met **Opvraagbaar via info@stichtingQuMa.nl**.

VIII-pk Adrianus Wilhelmus Jaspers [Quma0039205] is geboren op 24-12-1913 in Rosmalen, zoon van Marinus Jaspers [Quma0039204] (zie VII-li) en Johanna van den Broek. Adrianus trouwde, 29 jaar oud, op 30-10-1943 in ’s Hertogenbosch met **Sophia Maria Gertrudis Schreurs**, 30 jaar oud. Sophia is geboren op 15-04-1913 in ’s Hertogenbosch, dochter van Godfried Godefridus Schreurs en Maria Catharina Cleutjens.

VIII-pl Cornelia Petronella Jaspers [Quma0039205] is geboren op 08-09-1917 in ’s Hertogenbosch, dochter van Marinus Jaspers [Quma0039204] (zie VII-li) en Johanna van den Broek. Cornelia is overleden op 04-10-1997 in Bergen op Zoom, 80 jaar oud. Cornelia trouwde, 22 jaar oud, op 20-09-1939 in ’s Hertogenbosch met **Leonardus Cornelis van Creijns**, 25 jaar oud. Leonardus is geboren op 13-01-1914 in Rosmalen.

VIII-pm Adriana van Bergen [Quma0039205] is geboren op 01-03-1910 in Steenbergen, dochter van Adrianus van Bergen [Quma0070405] en Anna Maria Jaspers [Quma0039204] (zie VII-lk). Adriana is overleden op 10-03-1995 in Roosendaal, 85 jaar oud. Adriana:
(1) trouwde, 29 jaar oud, op 26-09-1939 in Roosendaal met **Cornelis Petrus de Nijs [Quma0081806]**, 30 jaar oud. Cornelis is geboren op 31-07-1909 in Roosendaal & Nispen, zoon van Franciscus de Nijs [QuMa0334808] en Adriana Vriens [Quma0081805]. Cornelis is overleden op 10-05-1940 in Dordrecht, 30 jaar oud.
(2) trouwde, minstens 30 jaar oud, na 1940 met **Johannes Sep**, minstens 34 jaar oud. Johannes is geboren op 21-08-1906 in Zegge, zoon van Franciscus Sep en Petronella van Oosterhout. Johannes is overleden in 07-1987 in Roosendaal, 80 jaar oud.

Kind van Adriana en Cornelis:

> **1 Doodgeboren Kind de Nijs [Quma0039206]**, levenloos geboren kind, geboren op 01-01-1948 in Rucphen.

VIII-pn Cornelis Adrianus van Bergen [Quma0039205] is geboren op 06-01-1913 in Roosendaal, zoon van Adrianus van Bergen [Quma0070405] en Anna Maria Jaspers [Quma0039204] (zie VII-lk). Cornelis is overleden op 08-08-1987, 74 jaar oud. Cornelis trouwde, 27 jaar oud, op 02-04-1940 in Roosendaal met **Cornelia Johanna van Overveld [Quma0077106]**, 22 jaar oud. Cornelia is geboren op 28-05-1917 in Roosendaal, dochter van Willem van Overveld [QuMa0156405] en Adriana Rommens [Quma0077105]. Cornelia is overleden op 07-09-2007 in Roosendaal, 90 jaar oud.

Kind van Cornelis en Cornelia:

> **1 Adrianus Cornelis Wilhelmus Hendrikus van Bergen [Quma0039206]**, geboren in 1942 in Roosendaal. Adrianus is overleden op 10-02-1946 in Roosendaal, 3 of 4 jaar oud.

VIII-po Franciscus Johannes van Bergen [Quma0039205] is geboren op 08-09-1919 in Roosendaal, zoon van Adrianus van Bergen [Quma0070405] en Anna Maria Jaspers [Quma0039204] (zie VII-lk). Franciscus is overleden op 29-12-2005 in Roosendaal, 86 jaar oud. Franciscus trouwde, 22 jaar oud, op 12-05-1942 in Roosendaal & Nispen [bron: akte 60] met **Helena Elisabeth Johanna (Lena) van Tilburg [Quma0067008]**, 22 jaar oud. Lena is geboren op 31-10-1919 in Roosendaal, dochter van Hendrikus van Tilburg [Quma0067007] en Anna Maria Ribbens [Quma0122007]. Lena is overleden op 15-08-

2002 in Roosendaal, 82 jaar oud. Zij is gecremeerd op 20-08-2002 in Bergen op Zoom Crematorium.

Kinderen van Franciscus en Lena:

1 Adrianus van Bergen [Quma0039206], geboren in 1946. Adrianus is overleden vóór 2002, ten hoogste 56 jaar oud.
2 Opvraagbaar via info@stichtingQuMa.nl.

VIII-pp Anna Cornelia Maria Jaspers [Quma0039205] is geboren op 14-02-1925 in Wouw, dochter van Johannes Jacobus Jaspers [Quma0039204] (zie VII-ll) en Paulina van Meel [Quma0065006]. Anna is overleden op 14-01-2002 in Bergen op Zoom, 76 jaar oud. Anna trouwde, 45 jaar oud, op 24-04-1970 in Bergen op Zoom met **Antonius Johannes Bierbooms [QuMa0009802]**, 65 jaar oud. Antonius is geboren op 16-05-1904 in Wouw, zoon van Johannes (Jan) Bierbooms [QuMa0009801] en Adriana Petronella van Tilburg [QuMa0169605]. Antonius is overleden op 31-12-1985 in Bergen op Zoom, 81 jaar oud. Antonius is weduwnaar van Catharina Cornelia Elisabeth Huijbregts (1907-1967), met wie hij trouwde op 13-05-1929 in Dinteloord.

VIII-pq Marinus Heijnen [Quma0039205] is geboren op 30-12-1930 in Wouw, zoon van Christianus Marinus Heijnen [Quma0039204] (zie VII-lm) en Johanna Catharina Heijmans [Quma0062406]. Marinus is overleden op 24-04-2004 in Wouw, 73 jaar oud. Hij is begraven op 29-04-2004 in Wouw. Marinus trouwde met **Cornelia Wilhelmina Johanna Hoetelmans [QuMa0036606]**. Cornelia is geboren op 23-12-1935 in Steenbergen, dochter van Cornelis Marinus Hoetelmans [QuMa0036605] en Johanna Cornelia Kroonen [Quma0065406].

Kinderen van Marinus en Cornelia:

1 Opvraagbaar via info@stichtingQuMa.nl.
2 Opvraagbaar via info@stichtingQuMa.nl.
3 Opvraagbaar via info@stichtingQuMa.nl.

VIII-pr Cornelia Johanna Petronella Heijnen [Quma0039205] is geboren op 28-12-1931 in Wouw, dochter van Christianus Marinus Heijnen [Quma0039204] (zie VII-lm) en Johanna Catharina Heijmans [Quma0062406]. Cornelia trouwde met **H. van Meel**. H. is geboren in 1931.

VIII-ps Opvraagbaar via info@stichtingQuMa.nl, zoon van Christianus Marinus Heijnen [Quma0039204] (zie VII-lm) en Johanna Catharina Heijmans [Quma0062406]. Hij trouwde met **Opvraagbaar via info@stichtingQuMa.nl**. Zij is een dochter van Cornelis van Dongen [QuMa0035805] en Jacoba Maria de Crom [Quma0086406].

VIII-pt Opvraagbaar via info@stichtingQuMa.nl, dochter van Christianus Marinus Heijnen [Quma0039204] (zie VII-lm) en Johanna Catharina Heijmans [Quma0062406]. Zij trouwde met **Opvraagbaar via info@stichtingQuMa.nl**.

VIII-pu Opvraagbaar via info@stichtingQuMa.nl, dochter van Christianus Marinus Heijnen [Quma0039204] (zie VII-lm) en Johanna Catharina Heijmans [Quma0062406]. Zij trouwde met **J. van Dorst**. J. is geboren in 1938. J. is overleden.

VIII-pv Opvraagbaar via info@stichtingQuMa.nl, zoon van Christianus Marinus Heijnen [Quma0039204] (zie VII-lm) en Johanna Catharina Heijmans [Quma0062406]. Hij trouwde met **Opvraagbaar via info@stichtingQuMa.nl**.

VIII-pw Opvraagbaar via info@stichtingQuMa.nl, zoon van Christianus Marinus Heijnen [Quma0039204] (zie VII-lm) en Johanna Catharina Heijmans [Quma0062406]. Hij trouwde met **Opvraagbaar via info@stichtingQuMa.nl**.

VIII-px Opvraagbaar via info@stichtingQuMa.nl, zoon van Christianus Marinus Heijnen [Quma0039204] (zie VII-lm) en Johanna Catharina Heijmans [Quma0062406]. Hij trouwde met **Opvraagbaar via info@stichtingQuMa.nl**.

VIII-py Opvraagbaar via info@stichtingQuMa.nl, zoon van Christianus Marinus Heijnen [Quma0039204] (zie VII-lm) en Johanna Catharina Heijmans [Quma0062406]. Hij trouwde met **Opvraagbaar via info@stichtingQuMa.nl**.

VIII-pz Opvraagbaar via info@stichtingQuMa.nl, dochter van Christianus Marinus Heijnen [Quma0039204] (zie VII-lm) en Johanna Catharina Heijmans [Quma0062406]. Zij trouwde met **Opvraagbaar via info@stichtingQuMa.nl**.

VIII-qa Henricus van Bavel [Quma0039205] is geboren op 02-09-1930 in Oud Gastel, zoon van Theodorus van Bavel [Quma0081006] en Elisabeth van de Kasteele [Quma0039204] (zie VII-lq). Henricus trouwde met **Opvraagbaar via info@stichtingQuMa.nl**. Zij is een dochter van Cornelis Johannes Hellemons [Quma0064406] en Johanna van Dijk [Quma0076206].

Kinderen van Henricus en Opvraagbaar via info@stichtingQuMa.nl:

1 Opvraagbaar via info@stichtingQuMa.nl.
2 Opvraagbaar via info@stichtingQuMa.nl.

VIII-qb Adriana Petronella van de Kasteele [QuMa0036606] is geboren op 27-04-1922 in Steenbergen, dochter van Josephus van de Kasteele [QuMa0036605] (zie VII-ls) en Maria Elisabeth Dirkx. Adriana trouwde met **Johannes Lambertus van Bavel [QuMa0135406]**. Johannes is geboren op 16-06-1917 in Steenbergen, zoon van Johannes van Bavel [QuMa0139005] en Catharina Gram [QuMa0135405]. Johannes is overleden op 24-10-1965 in Adelaide (Australië), 48 jaar oud.

VIII-qc Johannes Maas [QuMa0023404] is geboren op 08-01-1912 in Halsteren, zoon van Cornelis Maas [QuMa0023403] en Johanna van de Kasteele [QuMa0036605] (zie VII-lt). Johannes is overleden op 10-06-1993 in Bergen op Zoom, 81 jaar oud.
Beroep:
biscuitbakker
Johannes trouwde, 25 jaar oud, op 12-05-1937 in Woensdrecht met **Johanna Catharina Hertogs [QuMa0129007]**, 22 jaar oud. Johanna is geboren op 13-05-1914 in Woensdrecht, dochter van Ludovicus Hertogs [QuMa0333207] en Petronella van As [QuMa0129006]. Johanna is overleden op 05-01-1991 in Bergen op Zoom, 76 jaar oud.

Kinderen van Johannes en Johanna:

1 Opvraagbaar via info@stichtingQuMa.nl.
2 Opvraagbaar via info@stichtingQuMa.nl.

VIII-qd Anna Catharina Maas [QuMa0023404] is geboren op 12-01-1913 in Halsteren, dochter van Cornelis Maas [QuMa0023403] en Johanna van de Kasteele [QuMa0036605] (zie VII-lt). Anna is overleden op 28-03-1993 in Eindhoven, 80 jaar oud. Zij is begraven op 31-03-1993 in Heeze. Anna trouwde, 18 jaar oud, op 24-06-1931 in Halsteren [bron: Akte 24] met **Leonardus Kijzers [Quma0064406]**, 21 jaar oud. Leonardus is geboren op 11-02-1910 in Benrath (D), zoon van Jan Kijzers [QuMa0287006] en Anna Cornelia Elzakker [Quma0064405]. Leonardus is overleden op 08-03-1982 in Eindhoven, 72 jaar oud.

Kinderen van Anna en Leonardus:

1 Cornelia Johanna Kijzers [QuMa0023405], geboren op 28-12-1931 in Eindhoven. Volgt IX-kh.
2 Johannes Cornelis Kijzers [QuMa0023405], geboren op 17-09-1934 in Eindhoven. Volgt IX-ki.
3 Opvraagbaar via info@stichtingQuMa.nl. Volgt IX-kj.
4 Opvraagbaar via info@stichtingQuMa.nl.

VIII-qe Adriana Elisabeth Maas [QuMa0023404] is geboren op 23-03-1914 in Halsteren, dochter van Cornelis Maas [QuMa0023403] en Johanna van de Kasteele [QuMa0036605] (zie VII-lt). Adriana trouwde, 25 jaar oud, op 22-06-1939 in Bergen op Zoom met **Leonardus Hendricus Tebbens**, 25 jaar oud. Leonardus is geboren op 23-03-1914 in Bergen op Zoom, zoon van Bernardus Franciscus Tebbens en Maria Cornelia van Knoet. Leonardus is overleden op 09-04-1971 in Bergen op Zoom, 57 jaar oud.

VIII-qf Elisabeth Maas [QuMa0023404] is geboren op 10-08-1918 in Halsteren, dochter van Cornelis Maas [QuMa0023403] en Johanna van de Kasteele [QuMa0036605] (zie VII-lt). Elisabeth is overleden op 28-08-1996 in ’s Hertogenbosch, 78 jaar oud. Elisabeth trouwde, 22 jaar oud, op 20-01-1941 in Bergen op Zoom met **Gustaaf Joseph Clothildis Wouters**, 22 jaar oud. Gustaaf is geboren op 07-02-1918 in Clinge, zoon van Tobias Wouters en Josephina Joanna Staes. Gustaaf is overleden op 16-07-1997 in Boxtel, 79 jaar oud.

Kind van Elisabeth en Gustaaf:

1 Wilfried Tobias Victor Wouters [QuMa0023405], geboren op 22-08-1944 in Overslag. Wilfried is overleden op 12-01-1988 in Deurne, 43 jaar oud.

VIII-qg Adrianus Christiaan Disco [QuMa0018204] is geboren op 03-06-1924 in Steenbergen, zoon van Lambertus Disco [QuMa0018203] en Wilhelmina van de Kasteele [Quma0039204] (zie VII-lu). Adrianus is overleden op 24-06-2002 in Wouw, 78 jaar oud. Hij is gecremeerd op 27-06-2002 in Bergen op Zoom Crematorium. Adrianus trouwde, 27 jaar oud, op 07-06-1951 in Wouw met **Anna Maria Valkenburg [QuMa0131107]**, 23 jaar oud. Anna is geboren op 06-08-1927 in Wouw, dochter van Antonius Valkenburg [QuMa0131106] en Johanna Nuijten [QuMa0313208]. Anna is overleden op 04-12-2001 in Roosendaal, 74 jaar oud. Zij is gecremeerd op 08-12-2001 in Bergen op Zoom Crematorium.

Kind van Adrianus en Anna:

1 Opvraagbaar via info@stichtingQuMa.nl. Volgt IX-kk.

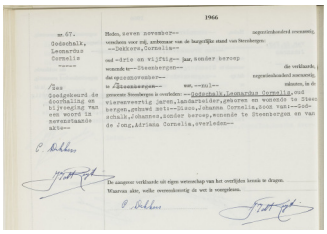

45 00440202

VIII-qh Johanna Cornelia Disco [QuMa0018204] is geboren op 24-01-1926 in Steenbergen, dochter van Lambertus Disco [QuMa0018203] en Wilhelmina van de Kasteele [Quma0039204] (zie VII-lu). Johanna is overleden op 14-03-1095 in Kruisland. Johanna trouwde met **Leonardus Cornelis Godschalk [QuMa0004402]** (afb. 45). Leonardus is geboren op 25-03-1922 in Steenbergen, zoon van Johannes (Jan) Godschalk [QuMa0037204] en Adriana Cornelia (Kee) de Jong [QuMa0004401]. Van de geboorte is aangifte gedaan op 27-03-1922 [bron: akte 83]. Leonardus is overleden op 06-11-1966 in Steenbergen, 44 jaar oud. Van het overlijden is aangifte gedaan op 07-11-1966 [bron: akte 67].

VIII-qi Anna Maria Disco [QuMa0018204] is geboren op 04-10-1935 in Steenbergen, dochter van Lambertus Disco [QuMa0018203] en Wilhelmina van de Kasteele [Quma0039204] (zie VII-lu). Anna is overleden op 25-06-2011 in Steenbergen, 75 jaar oud. Anna trouwde met **Opvraagbaar via info@stichtingQuMa.nl**. Hij is een zoon van Petrus Baselier [QuMa0029505] en Petronella de Groen [QuMa0017203].

VIII-qj Leonardus Christiaan Oerlemans [QuMa0004003] is geboren op 02-06-1928 in Steenbergen, zoon van Adrianus Oerlemans [QuMa0004002] en Johanna (Jans) van de Kasteele [Quma0039204] (zie VII-lv). Leonardus is overleden op 03-11-2009 in Waalre, 81 jaar oud. Hij is gecremeerd op 07-11-2009 in Eindhoven. Leonardus trouwde, 26 jaar oud, op 20-04-1955 in Halsteren met **Cornelia Hendrica (Cor) Schetters [QuMa0023404]**, 23 jaar oud. Het kerkelijk huwelijk vond plaats op 28-04-1955 in Halsteren. Cor is geboren op 03-04-1932 in Steenbergen, dochter van Cornelis Schetters [Quma0061005] en Adriana (Jaantje) Mens [QuMa0023403]. Cor is overleden op 14-12-2009 in Son, 77 jaar oud. Zij is gecremeerd op 19-12-2009 in Eindhoven.

Kinderen van Leonardus en Cor:

1 Opvraagbaar via info@stichtingQuMa.nl. Volgt IX-kl.
2 Anja Oerlemans [QuMa0004004], geboren op 07-08-1962. Anja is overleden op 19-11-1962 in Bergen op Zoom, 3 maanden oud.
3 Opvraagbaar via info@stichtingQuMa.nl. Volgt IX-km.

VIII-qk Christiaan Rochus (Sjaan) Oerlemans [QuMa0004003] is geboren op 27-03-1931 in Steenbergen, zoon van Adrianus Oerlemans [QuMa0004002] en Johanna (Jans) van de Kasteele [Quma0039204] (zie VII-lv). Sjaan is overleden op 14-10-2009 in Steenbergen, 78 jaar oud. Hij is gecremeerd op 19-10-2009 in
Bergen op Zoom Crematorium. Sjaan trouwde, 29 jaar oud, op 21-09-1960 in Halsteren met **Jacoba Elisabeth (Coba) Schetters [QuMa0023404]**, 23 jaar oud, nadat zij op 10-08-1960 in Halsteren in ondertrouw zijn gegaan. Het kerkelijk huwelijk vond plaats op 29-09-1960 in Lepelstraat. Coba is geboren op 03-02-1937 in Steenbergen, dochter van Cornelis Schetters [Quma0061005] en Adriana (Jaantje) Mens [QuMa0023403]. Zij is gedoopt op 04-02-1937 in Lepelstraat.

Kinderen van Sjaan en Coba:

1 Opvraagbaar via info@stichtingQuMa.nl.
2 Opvraagbaar via info@stichtingQuMa.nl.
3 Opvraagbaar via info@stichtingQuMa.nl. Volgt IX-kn.

VIII-ql Rochus Johannes (Rook) Oerlemans [QuMa0004003] is geboren op 27-07-1936 in Steenbergen, zoon van Adrianus Oerlemans [QuMa0004002] en Johanna (Jans) van de Kasteele [Quma0039204] (zie VII-lv). Rook trouwde, 27 jaar oud, op 02-04-1964 in Steenbergen met **Maria Elisabeth Cornelia Timmermans [Quma0061007]**, 21 jaar oud. Maria is geboren op 26-02-1943 in Steenbergen, dochter van Johannes Jacobus Timmermans [QuMa0136007] en Cornelia Maria Johanna Luijks [Quma0061006].

VIII-qm Opvraagbaar via info@stichtingQuMa.nl, dochter van Adrianus Oerlemans [QuMa0004002] en Johanna (Jans) van de Kasteele [Quma0039204] (zie VII-lv). Zij trouwde met **Opvraagbaar via info@stichtingQuMa.nl**. Hij is een zoon van Johannus Masseurs en Wilhelmina van Est.

VIII-qn Opvraagbaar via info@stichtingQuMa.nl, dochter van Adrianus Oerlemans [QuMa0004002] en Johanna (Jans) van de Kasteele [Quma0039204] (zie VII-lv). Zij trouwde met **Opvraagbaar via info@stichtingQuMa.nl**. Hij is een zoon van Johannes Matthijssen [QuMa0035004] en Zulma Bertha Maria van Opdorp.

Kinderen van Opvraagbaar via info@stichtingQuMa.nl en Opvraagbaar via info@stichtingQuMa.nl:

1 Opvraagbaar via info@stichtingQuMa.nl.
2 Opvraagbaar via info@stichtingQuMa.nl.
3 Opvraagbaar via info@stichtingQuMa.nl.

VIII-qo Johanna Antonetta Huijgens [QuMa0017205] is geboren op 12-09-1936 in Steenbergen, dochter van Marinus Huijgens [QuMa0017204] en Maria van de Kasteele [Quma0039204] (zie VII-lw). Johanna trouwde, 22 jaar oud, op 20-09-1958 in Steenbergen met **Johannes Cornelis Catharina Sebrechts [QuMa0042806]**, 22 jaar oud. Johannes is geboren op 03-12-1935 in Dinteloord, zoon van Johannes Cornelis Sebrechts [QuMa0042805] en Wilhelmina Maria Schrauwen [QuMa0156407]. Johannes is overleden op 12-01-2001 in Breda, 65 jaar oud.

Kind van Johanna en Johannes:

1 Johannes Marinus Sebrechts [QuMa0017206], geboren op 04-12-1956 in Steenbergen. Volgt IX-ko.

VIII-qp Opvraagbaar via info@stichtingQuMa.nl, zoon van Johannes van de Kasteele [Quma0039204] (zie VII-lx) en Elisabeth Tak [Quma0122407]. Hij trouwde met **Opvraagbaar via info@stichtingQuMa.nl**.

VIII-qq Opvraagbaar via info@stichtingQuMa.nl, dochter van Johannes van de Kasteele [Quma0039204] (zie VII-lx) en Elisabeth Tak [Quma0122407]. Zij trouwde met **Opvraagbaar via info@stichtingQuMa.nl**. Hij is een zoon van Cornelis de Jong [QuMa0135007] en Petronilla Adriana Luijkx [Quma0063205].

Kinderen van Opvraagbaar via info@stichtingQuMa.nl en Opvraagbaar via info@stichtingQuMa.nl:

1 **Opvraagbaar via info@stichtingQuMa.nl**.
2 **Opvraagbaar via info@stichtingQuMa.nl**.

VIII-qr Opvraagbaar via info@stichtingQuMa.nl, zoon van Johannes van de Kasteele [Quma0039204] (zie VII-lx) en Elisabeth Tak [Quma0122407]. Hij trouwde met **Opvraagbaar via info@stichtingQuMa.nl**.

VIII-qs Opvraagbaar via info@stichtingQuMa.nl, zoon van Johannes van de Kasteele [Quma0039204] (zie VII-lx) en Elisabeth Tak [Quma0122407]. Hij trouwde met **Opvraagbaar via info@stichtingQuMa.nl**. Zij is een dochter van Jozef Petrus Antonius Maria (Jos) Moors [QuMa0036807] en Anna Jeannette Cornelia Maria (Anny) van der Heijden [QuMa0036806].

VIII-qt Catharina van de Kasteele [QuMa0015804] is geboren op 03-04-1916 in Wouw, dochter van Johannes van de Kasteele [Quma0039204] (zie VII-ly) en Catharina de Weert [QuMa0015803]. Catharina is overleden op 31-03-1989 in Bergen op Zoom, 72 jaar oud. Catharina trouwde, 22 jaar oud, op 17-10-1938 in Bergen op Zoom met **Walterus Wilhelmus Petrus Withagen [Quma0041205]**, 26 jaar oud. Walterus is geboren op 21-09-1912 in Bergen op Zoom, zoon van Gerardus Withagen [Quma0083406] en Isabella Helena Musters [Quma0041204]. Walterus is overleden op 31-07-1994 in Bergen op Zoom A.B.G., 81 jaar oud.

VIII-qu Cornelis van de Kasteele [QuMa0015804] is geboren op 05-05-1917 in Moerstraten, zoon van Johannes van de Kasteele [Quma0039204] (zie VII-ly) en Catharina de Weert [QuMa0015803]. Cornelis is overleden op 07-03-1988 in Hoensbroek, 70 jaar oud. Cornelis trouwde, 27 jaar oud, op 18-12-1944 in Halsteren met **Jacoba Anna Maria Nefs [Quma0042405]**, 22 jaar oud. Jacoba is geboren op 13-01-1922 in Halsteren, dochter van Petrus Nefs [Quma0042404] en Catharina van de Watering [Quma0058204]. Jacoba is overleden op 26-05-1969 in Halsteren, 47 jaar oud. Zij is begraven op 29-05-1969 in Halsteren [bron: G-55].

Kinderen van Cornelis en Jacoba:

1 **Opvraagbaar via info@stichtingQuMa.nl**.
2 **Opvraagbaar via info@stichtingQuMa.nl**.
3 **Opvraagbaar via info@stichtingQuMa.nl**.

VIII-qv Petrus Adrianus van de Kasteele [QuMa0015804] is geboren op 16-09-1918 in Wouw, zoon van Johannes van de Kasteele [Quma0039204] (zie VII-ly) en Catharina de Weert [QuMa0015803]. Petrus is overleden op 16-01-1968, 49 jaar oud. Petrus trouwde met **Elisabeth Cornelia van Loenhout**.

VIII-qw Johanna Maria Cornelia Kroonen [QuMa0032206] is geboren op 04-04-1924 in Wouw, dochter van Leonardus Antonius Kroonen [QuMa0032205] en Johanna Maria van de Kasteele [Quma0039204] (zie VII-ma). Johanna trouwde, 24 jaar oud, op 24-02-1949 in Bergen op Zoom met **Franciscus Luijkx [Quma0063205]**, 37 jaar oud. Franciscus is geboren op 29-07-1911 in Steenbergen, zoon van Willem Luijkx [Quma0063204] en Anna Catharina (Ab) van Loon [Quma0067006]. Franciscus is overleden op 10-01-1993 in Steenbergen, 81 jaar oud.

Kinderen van Johanna en Franciscus:

1 Opvraagbaar via info@stichtingQuMa.nl. Volgt IX-kp.
2 Opvraagbaar via info@stichtingQuMa.nl. Volgt IX-kq.
3 Antonius Cornelis Jacobus Luijkx [QuMa0032207], geboren op 14-01-1958 in Steenbergen. Antonius is overleden op 12-11-1962 in Steenbergen, 4 jaar oud.
4 Opvraagbaar via info@stichtingQuMa.nl. Volgt IX-kr.

VIII-qx Jacobus Cornelis Laurentius Kroonen [QuMa0032206] is geboren op 18-11-1927 in Bergen op Zoom, zoon van Leonardus Antonius Kroonen [QuMa0032205] en Johanna Maria van de Kasteele [Quma0039204] (zie VII-ma). Jacobus is overleden op 21-01-1995 in Bergen op Zoom, 67 jaar oud. Hij is begraven op 25-01-1995 in Bergen op Zoom. Jacobus:
(1) trouwde met **Opvraagbaar via info@stichtingQuMa.nl**. Zij is een dochter van Wilhelmus Machiel van Oevelen [Quma0064607] en Catharina Theuns [Quma0066206]. Zij trouwde later met Opvraagbaar via info@stichtingQuMa.nl.
(2) trouwde met **Opvraagbaar via info@stichtingQuMa.nl**.

Kinderen van Jacobus en Opvraagbaar via info@stichtingQuMa.nl (1):

1 Opvraagbaar via info@stichtingQuMa.nl.
2 Opvraagbaar via info@stichtingQuMa.nl.

Kinderen van Jacobus en Opvraagbaar via info@stichtingQuMa.nl (2):

3 Opvraagbaar via info@stichtingQuMa.nl.
4 Opvraagbaar via info@stichtingQuMa.nl.
5 Opvraagbaar via info@stichtingQuMa.nl.

VIII-qy Cornelis Laurentius Jacobus Kroonen [QuMa0032206] is geboren op 10-12-1933 in Bergen op Zoom, zoon van Leonardus Antonius Kroonen [QuMa0032205] en Johanna Maria van de Kasteele [Quma0039204] (zie VII-ma). Cornelis is overleden op 05-08-2001 in Halsteren, 67 jaar oud. Hij is begraven op 08-08-2001 in Halsteren. Cornelis trouwde met **Opvraagbaar via info@stichtingQuMa.nl**. Zij is een dochter van Johannes Snoeijers [QuMa0029104] en Adriana Louisa van den Maagdenberg.

Kinderen van Cornelis en Opvraagbaar via info@stichtingQuMa.nl:

1 Opvraagbaar via info@stichtingQuMa.nl.
2 Opvraagbaar via info@stichtingQuMa.nl. Volgt IX-ks.

VIII-qz Marinus Luijks [Quma0039205] is geboren op 10-08-1922 in Kruisland, zoon van Petrus (Peter) Luijks [Quma0065006] en Adriana van de Kasteele [Quma0039204] (zie VII-mb). Marinus is overleden op 15-09-1956 in Kruisland, 34 jaar oud. Marinus trouwde met **Irene Schleifenbaum**. Irene is geboren op 26-07-1924. Irene is overleden op 30-05-1989, 64 jaar oud.

Kind van Marinus en Irene:

1 Hans Luijks [Quma0039206], geboren op 24-08-1945. Hans is overleden op 19-06-2010, 64 jaar oud.

46 QuMa0036605005

VIII-ra Hendrika Antonia Luijks [Quma0039205] is geboren op 09-10-1924 in Kruisland, dochter van Petrus (Peter) Luijks [Quma0065006] en Adriana van de Kasteele [Quma0039204] (zie VII-mb). Hendrika is overleden op 02-11-1987 in Kruisland, 63 jaar oud. Hendrika trouwde met **Cornelis Johannes de Jong [QuMa0036605]** (afb. 46). Cornelis is geboren op 18-07-1920 in Steenbergen, zoon van Petrus de Jong [QuMa0038604] en Wilhelmina Neijssen [QuMa0036604]. Cornelis is overleden op 27-10-1988 in Kruisland, 68 jaar oud.

VIII-rb Antoinetta Catharina Luijks [Quma0039205] is geboren op 05-11-1926 in Kruisland, dochter van Petrus (Peter) Luijks [Quma0065006] en Adriana van de Kasteele [Quma0039204] (zie VII-mb). Antoinetta is overleden op 20-10-2000 in Roosendaal, 73 jaar oud. Zij is gecremeerd op 25-10-2000 in Bergen op Zoom Zoomstede. Antoinetta trouwde met **Petrus Hendrikus August Kock**. Petrus is geboren op 25-02-1920 in Roosendaal, zoon van Marinus Johannes Kock en Cornelia van Oorschot. Van de geboorte is aangifte gedaan [bron: akte 104]. Petrus is overleden op 03-10-2003 in Roosendaal, 83 jaar oud.

VIII-rc Adriana Wilhelmina Luijks [Quma0039205] is geboren op 24-10-1928 in Kruisland, dochter van Petrus (Peter) Luijks [Quma0065006] en Adriana van de Kasteele [Quma0039204] (zie VII-mb). Adriana is overleden op 27-02-1983 in Oud Gastel, 54 jaar oud. Adriana trouwde, 28 jaar oud, op 16-11-1956 in Steenbergen met **Marinus Adrianus van den Eijnden [QuMa0134208]**, 36 jaar oud. Marinus is geboren op 11-10-1920 in Oud Gastel, zoon van Petrus Henricus van den Eijnden [QuMa0701008] en Johanna van Tiggelen [QuMa0134207]. Van de geboorte is aangifte gedaan [bron: akte 171]. Marinus is overleden op 06-01-1987 in Oud Gastel, 66 jaar oud.

VIII-rd Johanna Petronella Luijks [Quma0039205] is geboren op 21-09-1930 in Kruisland, dochter van Petrus (Peter) Luijks [Quma0065006] en Adriana van de Kasteele [Quma0039204] (zie VII-mb). Johanna trouwde, 17 jaar oud, op 06-02-1948 in Kruisland [bron: akte 10] met **Petrus de Weert [QuMa0004202]**, 24 jaar oud. Het kerkelijk huwelijk vond plaats op 07-02-1948 in Kruisland. Petrus is geboren op 03-09-1923 in Steenbergen, zoon van Christiaan de Weert [QuMa0017403] en Cornelia IJzermans [QuMa0004201]. Van de geboorte is aangifte gedaan op 04-09-1923 [bron: akte 201]. Petrus is overleden op 08-10-1997 in Welberg, 74 jaar oud. Hij is begraven op 13-10-1997 in Welberg [bron: A-rechts 9.7].

Bijnaam:
DE Pil

Kinderen van Johanna en Petrus:

1 Opvraagbaar via info@stichtingQuMa.nl.
2 Petrus C.M. (Peet) de Weert [QuMa0004203], geboren op 18-06-1951 in Steenbergen. Peet is overleden op 20-06-1997 in Steenbergen, 46 jaar oud. Hij is

gecremeerd op 25-06-1997 in Bergen op Zoom [bron: urn bijgezet in het graf van zijn vader Welberg A-rechts 9.7].
3 Opvraagbaar via info@stichtingQuMa.nl.
4 Opvraagbaar via info@stichtingQuMa.nl.

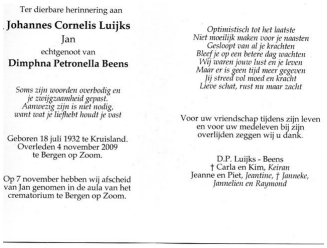
Ter dierbare herinnering aan
Johannes Cornelis Luijks
Jan
echtgenoot van
Dimphna Petronella Beens

Soms zijn woorden overbodig en je zwijgzaamheid gepast. Aanwezig zijn is niet nodig, want wat je liefhebt houdt je vast

Geboren 18 juli 1932 te Kruisland.
Overleden 4 november 2009 te Bergen op Zoom.

Op 7 november hebben wij afscheid van Jan genomen in de zaal van het crematorium te Bergen op Zoom.

Optimistisch tot het laatste
Niet moeilijk maken voor je naasten
Geloogst van al je krachten
Bleef je op een betere dag wachten
Wij waren jouw last en je leven
Maar er is geen tijd meer gegeven
Jij streed vol moed en kracht
Lieve schat, rust nu maar zacht

Voor uw vriendschap tijdens zijn leven en voor uw medeleven bij zijn overlijden zeggen wij u dank.

D.P. Luijks - Beens
† Carla en Kim, *Keiran*
Jeanne en Piet, *Jeantine, † Janneke, Jannelien en Raymond*

47 Luijks Johannes 1932

VIII-re Johannes Cornelis (Jan) Luijks [Quma0039205] (afb. 47) is geboren op 18-07-1932 in Kruisland, zoon van Petrus (Peter) Luijks [Quma0065006] en Adriana van de Kasteele [Quma0039204] (zie VII-mb). Jan is overleden op 04-11-2009 in Welberg, 77 jaar oud. Hij is gecremeerd op 07-11-2009 in Bergen op Zoom Crematorium. Jan trouwde, 24 jaar oud, op 21-09-1956 in Steenbergen met **Dimphna Petronella (Dien) Beens [Quma0069207]**, 26 jaar oud. Het kerkelijk huwelijk vond plaats op 22-09-1956 in Nieuw-Vossemeer. Dien is geboren op 02-01-1930 in Steenbergen, dochter van Machiel Beens [Quma0069206] en Catharina Antonia Bastiaansen [QuMa0157807].

Kinderen van Jan en Dien:

1 Catharina Adriana Dimphina Maria (Carla) Luijks [Quma0039206], geboren op 12-01-1958. Volgt IX-kt.
2 Opvraagbaar via info@stichtingQuMa.nl.

48 QuMa0039205002

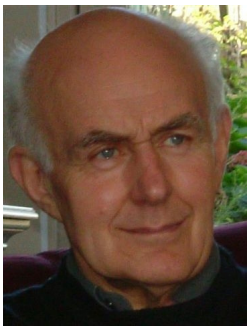
49 QuMa0001801012

VIII-rf Maria Hendrica Antonia (Riet) Luijks [Quma0039205] (afb. 48) is geboren op 05-04-1941 in Kruisland, dochter van Petrus (Peter) Luijks [Quma0065006] en Adriana van de Kasteele [Quma0039204] (zie VII-mb). Riet is overleden op 11-11-2003 in Steenbergen, 62 jaar oud (oorzaak: kanker). Zij is begraven op 15-11-2003 in Parochiebegraafplaats Welberg [bron: D-rechts 8.6]. Riet trouwde, 20 jaar oud, op 13-05-1961 in Steenbergen met **Cornelis Petrus (Cees) Hoendervangers [QuMa0001801]** (afb. 49), 24 jaar oud. Cees is geboren op 01-01-1937 in Steenbergen, zoon van Cornelis (Kees) Hoendervangers [QuMa0001800] en Petronella (Nel) Nieuwlaat [QuMa0001900]. Bij de geboorteaangifte van Cees waren aanwezig: getuigen Kornelis (Cees) Nieuwlaat (1884-1963) [oom moederszijde] en Elizabet Maria van der Weegen (1884-1951) [aangetrouwde tante moederszijde]. Hij is gedoopt op 01-01-1937 in Steenbergen Corneliuskerk.

Notitie bij de geboorte van Cees: *In het kerkboekje staat Cees vermeld met de voornamen: Cornelis Petrus Maria*
Cees is overleden op 26-12-2015 in Steenbergen, 78 jaar oud. Hij is begraven op 30-12-2015 in Welberg [bron: D-rechts 8.6].

Beroepen:
havenarbeider
metaalbewerker

Kinderen van Riet en Cees:

1 **Opvraagbaar via info@stichtingQuMa.nl**. Volgt IX-ku.
2 **Opvraagbaar via info@stichtingQuMa.nl**. Volgt IX-kv.
3 **Opvraagbaar via info@stichtingQuMa.nl**.

VIII-rg Antonetta Cornelia van Vlimmeren [Quma0039205] is geboren in 1928 in Bergen op Zoom, dochter van Adrianus Johannes van Vlimmeren [Quma0080005] en Johanna Catharina van de Kasteele [Quma0039204] (zie VII-mc). Antonetta trouwde, 15 of 16 jaar oud, op 20-04-1944 in Bergen op Zoom met **Theodorus Hagenaars [Quma0083407]**, 25 jaar oud. Theodorus is geboren op 05-12-1918 in Bergen op Zoom, zoon van Adrianus Hagenaars [Quma0083406] en Catharina Nuijten [QuMa0166606].

VIII-rh Petrus Machiel van de Par [QuMa0018406] is geboren op 02-07-1921 in Steenbergen, zoon van Martinus (Martien) van de Par [Quma0057805] en Anna Maria Dekkers [QuMa0018405] (zie VII-me). Petrus is overleden op 12-10-1993 in Bergen op Zoom, 72 jaar oud. Petrus trouwde, 30 of 31 jaar oud, in 1952 met **Catharina Maria (To) Vermeulen [Quma0066206]**, 26 of 27 jaar oud. To is geboren op 24-01-1925 in Steenbergen, dochter van Adrianus Vermeulen en Pieternella Musters [Quma0066205]. To is weduwe van Johannes Ooms [Quma0066206] (1922-1947), met wie zij trouwde op 03-01-1947.

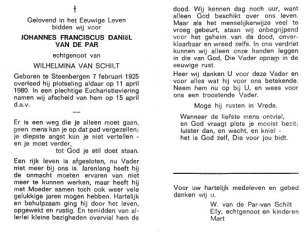

†
Gelovend in het Eeuwige Leven
bidden wij voor
JOHANNES FRANCISCUS DANIËL VAN DE PAR
echtgenoot van
WILHELMINA VAN SCHILT
Geboren te Steenbergen 7 februari 1925
overleed hij plotseling al/daar op 11 april 1980. In een plechtige Eucharistieviering namen wij afscheid van hem op 15 april d.a.v.

Er is een weg die je alleen moet gaan,
geen mens kan je op dat pad vergezellen;
je diepste angst kun je niet vertellen -
en je moet verder,
tot God je stil doet staan.
Een rijk leven is afgesloten, nu Vader niet meer bij ons is. Jarenlang heeft hij de ommacht moeten ervaren van niet meer te kunnen werken, maar heeft hij met Moeder samen toch ook weer vele gelukkige jaren mogen hebben. Hartelijk en behulpzaam ging hij door het leven, opgewekt en nuchg. En tenidden van allerlei kleine beslgheden overviel hem de dood. Wij kennen dag noch uur, want alleen God beschikt over ons leven. Maar als het menselijkerwijze veel te vroeg gebeurt, staan wij onbegrijpend voor het geheim van de dood, onverklaarbaar en wreed zelfs. In ons verdriet kunnen wij alleen onze handen leggen in die van God, Die Vader opnam in de eeuwige rust.
Heer wij danken U voor deze Vader en voor alles wat hij voor ons betekende. Neem hem nu op bij U, en wees voor ons een troostende Vader.
Moge hij rusten in Vrede.

Wanneer de liefste mens ontvliedt,
en God vraagt plaats je mooist bezit;
luister dan, en wacht, en knïel -
het is God zelf, Die voor jou bidt.

Voor uw hartelijk medeleven en gebed danken wij u.
W. van de Par-van Schilt
Elly, echtgenoot en kinderen
Mart

50 Van de Par Johannes
07-02-1925 Rouwkaartje

VIII-ri Johannes Franciscus Daniël van de Par [QuMa0018406] (afb. 50) is geboren op 07-02-1925 in Steenbergen, zoon van Martinus (Martien) van de Par [Quma0057805] en Anna Maria Dekkers [QuMa0018405] (zie VII-me). Johannes is overleden op 11-04-1980 in Steenbergen, 55 jaar oud. Hij is begraven op 15-04-1980 in Steenbergen. Johannes trouwde met **Wilhelmina van Schilt [QuMa0036807]**. Wilhelmina is geboren op 25-08-1926 in Nieuw-Vossemeer, dochter van Adrianus van Schilt [Quma0071805] en Pieternella Bosters [QuMa0036806].

VIII-rj Peter Johannes Dekkers [QuMa0018406] is geboren op 18-05-1924 in Roosendaal, zoon van Johannes Dekkers [QuMa0018405] (zie VII-mf) en Adriana van Zundert [QuMa0169806]. Peter trouwde, 19 jaar oud, op 25-05-1943 in Roosendaal met **Petronella Antonia Maas [Quma0078307]**, 19 jaar oud. Petronella is geboren op 06-07-1923 in Roosendaal, dochter van Petrus Maas [Quma0078306] en Hendrika Johanna

Morgenstern. Petronella is overleden op 08-10-1992 in Roosendaal & Nispen, 69 jaar oud.

VIII-rk Martinus Johannes Dhaese [QuMa0018406] is geboren op 11-02-1919 in Steenbergen, zoon van Franciscus Petrus Dhaese en Adriana Maria Dekkers [QuMa0018405] (zie VII-mg).
Notitie bij Martinus: *Gewettigd op 19-11-1920*
Martinus trouwde, 24 jaar oud, op 25-05-1943 in Roosendaal [bron: akte 87] met **Maria Dimphna Denissen [Quma0074207]**, 23 jaar oud. Maria is geboren op 17-12-1919 in Roosendaal, dochter van Adrianus Cornelis Denissen [Quma0074206] en Maria Catharina Schuuring. Van de geboorte is aangifte gedaan [bron: akte 558]. Maria is overleden op 15-05-1998 in Roosendaal, 78 jaar oud.

VIII-rl Dimphna Rosalia Louisa Dhaese [QuMa0018406] is geboren op 07-10-1922 in Roosendaal, dochter van Franciscus Petrus Dhaese en Adriana Maria Dekkers [QuMa0018405] (zie VII-mg). Dimphna is overleden op 08-09-1995, 72 jaar oud. Dimphna trouwde, 23 jaar oud, op 26-06-1946 in Roosendaal & Nispen [bron: akte 146] met **Jacobus Cornelis Marie de Bruijn [QuMa0144407]**, 26 jaar oud. Jacobus is geboren op 06-07-1919 in Roosendaal, zoon van Martinus Johannes de Bruijn [QuMa0144406] en Anna Maria Catharina Merks. Van de geboorte is aangifte gedaan [bron: akte 272]. Jacobus is overleden op 20-10-2001 in Kapellen (B), 82 jaar oud.

VIII-rm Louisa Rosalia Johanna Dhaese [QuMa0018406] is geboren op 17-01-1924 in Roosendaal, dochter van Franciscus Petrus Dhaese en Adriana Maria Dekkers [QuMa0018405] (zie VII-mg). Louisa is overleden op 02-11-1980 in Essen, 56 jaar oud. Louisa trouwde met **Alphonsus Antonius Alice Vermunt**. Alphonsus is geboren op 05-09-1920 in Roosendaal & Nispen, zoon van Leonardus Ludovicus Vermunt en Catharina Maria Theresia (To) van Bael. Alphonsus is overleden in 1991, 70 of 71 jaar oud.

Kind van Louisa en Alphonsus:

1 Opvraagbaar via info@stichtingQuMa.nl.

VIII-rn Franciscus Petrus Augustinus Anthonius Dhaese [QuMa0018406] is geboren op 24-10-1926 in Roosendaal, zoon van Franciscus Petrus Dhaese en Adriana Maria Dekkers [QuMa0018405] (zie VII-mg). Franciscus trouwde met **Wilhelmina (Mientje) Verbeek [QuMa0009203]**. Mientje is geboren op 05-02-1928 in Steenbergen, dochter van Gerardus Verbeek [QuMa0009202] en Maria Suijkerbuijk [Quma0062006]. Mientje is overleden op 30-06-2003 in Roosendaal, 75 jaar oud. Zij is begraven op 04-07-2003 in Bergen op Zoom.

Kinderen van Franciscus en Mientje:

1 Doodgeboren Kind Dhaese [QuMa0009204], levenloos geboren kind, geboren op 03-01-1951 in Roosendaal.
2 Opvraagbaar via info@stichtingQuMa.nl.

VIII-ro Petrus Gerardus Johannes Dimphna Maria (Piet) de Wolf [QuMa0018406] is geboren op 21-12-1931 in Roosendaal, zoon van Andreas Gerardus Johannes Maria de Wolf [QuMa0275608] en Elisabeth Dekkers [QuMa0018405] (zie VII-mi). Piet trouwde, 25 jaar oud, op 25-05-1957 in Terneuzen met **Ivonne M. van Maele**.

Kinderen van Piet en Ivonne:

1 Opvraagbaar via info@stichtingQuMa.nl.
2 Opvraagbaar via info@stichtingQuMa.nl.
3 Opvraagbaar via info@stichtingQuMa.nl.

VIII-rp Opvraagbaar via info@stichtingQuMa.nl, dochter van Andreas Gerardus Johannes Maria de Wolf [QuMa0275608] en Elisabeth Dekkers [QuMa0018405] (zie VII-mi). Zij trouwde met **Franciscus Leonardus (Frans) de Moor [Quma0082806]**. Frans is geboren op 06-09-1935 in Bergen op Zoom, zoon van Modestus de Moor [Quma0082805] en Louisa Catharina Schuurbiers [Quma0085005].

Kinderen van Opvraagbaar via info@stichtingQuMa.nl en Frans:

1 Opvraagbaar via info@stichtingQuMa.nl.
2 Opvraagbaar via info@stichtingQuMa.nl.

VIII-rq Dimphna J.A.C.M. (Dimpie) de Wolf [QuMa0018406] is geboren op 26-07-1940 in Bergen op Zoom, dochter van Andreas Gerardus Johannes Maria de Wolf [QuMa0275608] en Elisabeth Dekkers [QuMa0018405] (zie VII-mi). Dimpie trouwde, 21 jaar oud, op 07-06-1962 in Bergen op Zoom met **Sebastianus Johannes Wilhelmus Maria (Sebie) Dietvorst [QuMa0038705]**, 24 jaar oud. Sebie is geboren op 07-05-1938 in Bergen op Zoom, zoon van Josephus Dionisius Cornelis Dietvorst [Quma0085005] en Cornelia Jacoba Christina Weijts [QuMa0038705].

VIII-rr Gerarda W.D.M. (Gerrie) de Wolf [QuMa0018406] is geboren op 29-07-1943 in Bergen op Zoom, dochter van Andreas Gerardus Johannes Maria de Wolf [QuMa0275608] en Elisabeth Dekkers [QuMa0018405] (zie VII-mi). Gerrie is overleden op 13-06-2021 in Roosendaal, 77 jaar oud. Gerrie trouwde met **Opvraagbaar via info@stichtingQuMa.nl**.

Kinderen van Gerrie en Opvraagbaar via info@stichtingQuMa.nl:

1 Opvraagbaar via info@stichtingQuMa.nl.
2 Opvraagbaar via info@stichtingQuMa.nl.

VIII-rs Opvraagbaar via info@stichtingQuMa.nl, zoon van Andreas Gerardus Johannes Maria de Wolf [QuMa0275608] en Elisabeth Dekkers [QuMa0018405] (zie VII-mi). Hij trouwde met **Opvraagbaar via info@stichtingQuMa.nl**. Zij is een dochter van Cornelis van Rijswijk [Quma0072405] en Jeanne Weijts.

VIII-rt Opvraagbaar via info@stichtingQuMa.nl, zoon van Andreas Gerardus Johannes Maria de Wolf [QuMa0275608] en Elisabeth Dekkers [QuMa0018405] (zie VII-mi). Hij trouwde met **Opvraagbaar via info@stichtingQuMa.nl**.

Kinderen van Opvraagbaar via info@stichtingQuMa.nl en Opvraagbaar via info@stichtingQuMa.nl:

1 Opvraagbaar via info@stichtingQuMa.nl.
2 Opvraagbaar via info@stichtingQuMa.nl.
3 Opvraagbaar via info@stichtingQuMa.nl.

VIII-ru Petrus Johannes Laanen [QuMa0018406] is geboren op 04-07-1938 in Steenbergen, zoon van Johannes Cornelis Laanen [Quma0040205] en Cornelia Dekkers [QuMa0018405] (zie VII-mj). Petrus trouwde, 26 jaar oud, op 27-08-1964 in Sprundel met **Cornelia Maria Johanna Broos [QuMa0034406]**, 27 jaar oud. Cornelia is geboren op 07-02-1937 in Rucphen, dochter van Cornelis Broos [QuMa0234308] en Jacoba Maria Goetstouwers [QuMa0034405].

VIII-rv Adrianus Cornelis Philippus van Merriënboer [QuMa0036807], zoon van Cornelis Johannes van Merriënboer [Quma0039204] (zie VII-mk) en Cornelia Gertrudis Uijtdewilligen [QuMa0036806]. Adrianus is overleden op 19-10-1971 in Steenbergen. Adrianus trouwde met **Johanna Cornelia Perdaems**.

VIII-rw Opvraagbaar via info@stichtingQuMa.nl, dochter van Johannes Cornelis van Dorst en Johanna Dijmphna van Merriënboer [QuMa0018405] (zie VII-ml). Zij trouwde met **Alphonsus Hieronymus Antonius Zwagemakers**. Alphonsus is geboren in 1953. Alphonsus is overleden op 23-01-2010 in Bergen op Zoom, 56 of 57 jaar oud. Hij is begraven op 29-01-2010 in Bergen op Zoom.

IX-a Opvraagbaar via info@stichtingQuMa.nl, dochter van Franciscus Johannes Augustijn [QuMa0036604] en Anna Cornelia Goossens [QuMa0010603] (zie VIII-c). Zij trouwde met **Opvraagbaar via info@stichtingQuMa.nl**.

IX-b Petrus Franciscus Cornelis Augustijn [QuMa0010604] is geboren op 10-12-1942 in Bergen op Zoom, zoon van Franciscus Johannes Augustijn [QuMa0036604] en Anna Cornelia Goossens [QuMa0010603] (zie VIII-c). Petrus trouwde, 21 jaar oud, op 08-12-1964 in Steenbergen met **Maria Adriana Bosters [QuMa0030205]**, 19 jaar oud. Maria is geboren op 16-09-1945 in Nieuw-Vossemeer, dochter van Johannes Bosters [QuMa0129007] en Maria Catharina Musters [QuMa0030204].

IX-c Opvraagbaar via info@stichtingQuMa.nl, dochter van Franciscus Johannes Augustijn [QuMa0036604] en Anna Cornelia Goossens [QuMa0010603] (zie VIII-c). Zij trouwde met **Opvraagbaar via info@stichtingQuMa.nl**.

IX-d Frans Augustijn [QuMa0010604] is geboren op 09-03-1950 in Bergen op Zoom, zoon van Franciscus Johannes Augustijn [QuMa0036604] en Anna Cornelia Goossens [QuMa0010603] (zie VIII-c). Frans is overleden op 24-01-1998 in Halsteren, 47 jaar oud. Hij is begraven op 28-01-1998 in Bergen op Zoom. Frans trouwde met **Opvraagbaar via info@stichtingQuMa.nl**. Zij is een dochter van Hendrikus Johannes van den Kieboom [QuMa0015205] en Johanna van Schilt [QuMa0034806].

Kinderen van Frans en Opvraagbaar via info@stichtingQuMa.nl:

1 **Opvraagbaar via info@stichtingQuMa.nl**.
2 **Opvraagbaar via info@stichtingQuMa.nl**.

IX-e Opvraagbaar via info@stichtingQuMa.nl, dochter van Antonius Cornelis Koevoets [Quma0086606] (zie VIII-e) en Sophia Landa. Zij trouwde met **Sebastianus Helena Musters [Quma0085006]**. Zie VIII-ho voor persoonsgegevens van Sebastianus.

Kinderen van Opvraagbaar via info@stichtingQuMa.nl en Sebastianus: zie VIII-ho.

IX-f Dijmphna Johanna de Crom [Quma0086607] is geboren op 24-10-1934 in Woensdrecht, dochter van Jacobus Marinus (Ko) de Crom [Quma0086606] (zie VIII-f) en Maria Johanna Broosus [QuMa0115606]. Dijmphna trouwde, 23 jaar oud, op 06-02-1958 in Bergen op Zoom met **Johannes Heijmans**, 21 jaar oud. Johannes is geboren op 06-08-1936 in Hoogerheide.

IX-g Johanna de Crom [Quma0086607] is geboren op 12-12-1935 in Woensdrecht, dochter van Jacobus Marinus (Ko) de Crom [Quma0086606] (zie VIII-f) en Maria Johanna Broosus [QuMa0115606]. Johanna trouwde, 23 jaar oud, op 05-05-1959 in Bergen op Zoom met **Marinus Aerts**, 24 jaar oud. Marinus is geboren op 18-03-1935 in Rilland Bath.

IX-h Anna Maria Martina (Annie) de Crom [Quma0086607] is geboren op 14-12-1937 in Woensdrecht, dochter van Jacobus Marinus (Ko) de Crom [Quma0086606] (zie VIII-f) en Maria Johanna Broosus [QuMa0115606]. Annie is overleden op 27-05-2018 in Bergen op Zoom, 80 jaar oud. Zij is gecremeerd op 01-06-2018 in Bergen op Zoom Zoomstede. Annie trouwde, 22 jaar oud, op 26-04-1960 in Bergen op Zoom met **Wilhelmus Koolen**, 22 jaar oud. Wilhelmus is geboren op 05-03-1938 in Bergen op Zoom.

Kinderen van Annie en Wilhelmus:

1 Opvraagbaar via info@stichtingQuMa.nl.
2 Opvraagbaar via info@stichtingQuMa.nl.
3 Opvraagbaar via info@stichtingQuMa.nl.

IX-i Opvraagbaar via info@stichtingQuMa.nl, dochter van Jacobus Marinus (Ko) de Crom [Quma0086606] (zie VIII-f) en Maria Johanna Broosus [QuMa0115606]. Zij trouwde met **Paulus Petrus Goossens [QuMa0020805]**. Paulus is geboren op 29-11-1937 in Woensdrecht, zoon van Antonius Goossens [QuMa0020804] en Petronella Cornelia Genoveva van den Brand. Paulus trouwde later op 19-05-1961 in Woensdrecht [bron: akte 10] met Maria Josephina van As [Quma0088406] (geb. 1938).

Kinderen van Opvraagbaar via info@stichtingQuMa.nl en Paulus:

1 Opvraagbaar via info@stichtingQuMa.nl. Volgt X-b.
2 Opvraagbaar via info@stichtingQuMa.nl. Volgt X-c.
3 Opvraagbaar via info@stichtingQuMa.nl. Volgt X-d.
4 Opvraagbaar via info@stichtingQuMa.nl. Volgt X-e.

IX-j Johanna Martina Maria (Joke) Verbiest [Quma0085007] is geboren in 1940 in Bergen op Zoom, dochter van Gerardus Hermanus Sebastianus Verbiest [Quma0085006] (zie VIII-cv) en Cornelia de Crom [Quma0086606] (zie VIII-h). Joke is overleden vóór 2016, ten hoogste 76 jaar oud. Joke trouwde met **Johannes Jacoba (Jan) Free**. Jan is geboren op 15-01-1933 in Bergen op Zoom. Jan is overleden op 26-01-2016 in Bergen op Zoom, 83 jaar oud.

Kinderen van Joke en Jan:

1 Opvraagbaar via info@stichtingQuMa.nl. Volgt X-f.
2 Opvraagbaar via info@stichtingQuMa.nl. Volgt X-g.
3 Opvraagbaar via info@stichtingQuMa.nl. Volgt X-h.

IX-k Opvraagbaar via info@stichtingQuMa.nl, dochter van Gerardus Hermanus Sebastianus Verbiest [Quma0085006] (zie VIII-cv) en Cornelia de Crom [Quma0086606] (zie VIII-h). Zij trouwde met **Opvraagbaar via info@stichtingQuMa.nl**.

Kinderen van Opvraagbaar via info@stichtingQuMa.nl en Opvraagbaar via info@stichtingQuMa.nl:

1 Opvraagbaar via info@stichtingQuMa.nl.
2 Opvraagbaar via info@stichtingQuMa.nl.
3 Opvraagbaar via info@stichtingQuMa.nl.

IX-l Opvraagbaar via info@stichtingQuMa.nl, dochter van Petrus Gerardus de Crom [Quma0086606] (zie VIII-j) en Dijmphna Francisca de Schutter. Zij trouwde met **Opvraagbaar via info@stichtingQuMa.nl**. Hij is een zoon van Petrus Johannes van Eekeren [Quma0083406] en Petronella Geers [QuMa0042806].

Kinderen van Opvraagbaar via info@stichtingQuMa.nl en Opvraagbaar via info@stichtingQuMa.nl:

1 Opvraagbaar via info@stichtingQuMa.nl. Volgt X-i.
2 Opvraagbaar via info@stichtingQuMa.nl. Volgt X-j.

IX-m Maria Cornelia Petronella Groffen [Quma0039406] is geboren op 06-10-1936 in Roosendaal, dochter van Johannes Cornelis Groffen [Quma0039405] en Maria Petronella Dierckxsens [QuMa0133608] (zie VIII-t). Maria:
(1) trouwde, 23 jaar oud, op 30-07-1960 in Roosendaal met **Johannes Leonardus Edelbloedt [Quma0084805]**, 24 jaar oud. Zie VIII-af voor persoonsgegevens van Johannes.
(2) trouwde, minstens 35 jaar oud, na 1971 met **Marinus Christiaan Segeren**, minstens 39 jaar oud. Marinus is geboren op 29-03-1932 in Fijnaart. Marinus is overleden op 14-01-2006 in Roosendaal, 73 jaar oud. Hij is begraven op 18-01-2006 in Bergen op Zoom.

Kinderen van Maria en Johannes: zie VIII-af.

IX-n Opvraagbaar via info@stichtingQuMa.nl, zoon van Johannes Cornelis Groffen [Quma0039405] en Maria Petronella Dierckxsens [QuMa0133608] (zie VIII-t). Hij trouwde met **Opvraagbaar via info@stichtingQuMa.nl**. Zij is een dochter van Augustinus Adrianus Martinus Uijtdehaag [QuMa0138006] en Elisabeth Catharina Bogmans.

IX-o Opvraagbaar via info@stichtingQuMa.nl, zoon van Cornelis van Meer [QuMa0036605] (zie VIII-v) en Johanna Christina Bruijns [QuMa0157807]. Hij trouwde met **Opvraagbaar via info@stichtingQuMa.nl**.

Kind van Opvraagbaar via info@stichtingQuMa.nl en Opvraagbaar via info@stichtingQuMa.nl:

1 Joop van Meer [QuMa0036607], geboren op 07-09-1973 in Wouw. Joop is overleden in 11-1973 in Wouw, 2 maanden oud.

IX-p Opvraagbaar via info@stichtingQuMa.nl, zoon van Cornelis van Meer [QuMa0036605] (zie VIII-v) en Johanna Christina Bruijns [QuMa0157807]. Hij trouwde

met **Opvraagbaar via info@stichtingQuMa.nl**. Zij is een dochter van Jacobus Josephus Johannes Nelen [QuMa0123806] en Petronella Maria (Pieta) Maas [Quma0075606].

Kind van Opvraagbaar via info@stichtingQuMa.nl en Opvraagbaar via info@stichtingQuMa.nl:

1 Opvraagbaar via info@stichtingQuMa.nl.

IX-q Opvraagbaar via info@stichtingQuMa.nl, dochter van Johannes Marinus Koevoets [Quma0080006] (zie VIII-ad) en Maria van Hees. Zij trouwde met **Opvraagbaar via info@stichtingQuMa.nl**. Hij is een zoon van Constantinus Stuijts [QuMa0123806] en Maria Vergouwen [QuMa0037405].

IX-r Opvraagbaar via info@stichtingQuMa.nl, zoon van Johannes Marinus Koevoets [Quma0080006] (zie VIII-ad) en Maria van Hees. Hij trouwde met **Magda Schrauwen**.

IX-s Opvraagbaar via info@stichtingQuMa.nl, dochter van Johannes Marinus Koevoets [Quma0080006] (zie VIII-ad) en Maria van Hees. Zij trouwde met **Opvraagbaar via info@stichtingQuMa.nl**. Hij is een zoon van Julianus Antonius Jacobs [QuMa0043405] en Adriana Maria van Oevelen [QuMa0130606].

IX-t Ludovicus Aloijsius Koevoets [Quma0080007] is geboren op 27-10-1951 in Essen, zoon van Johannes Marinus Koevoets [Quma0080006] (zie VIII-ad) en Maria van Hees. Ludovicus is overleden. Ludovicus trouwde met **Opvraagbaar via info@stichtingQuMa.nl**.

IX-u Opvraagbaar via info@stichtingQuMa.nl, dochter van Johannes Marinus Koevoets [Quma0080006] (zie VIII-ad) en Maria van Hees. Zij trouwde met **Opvraagbaar via info@stichtingQuMa.nl**.

IX-v Opvraagbaar via info@stichtingQuMa.nl, zoon van Johannes Marinus Koevoets [Quma0080006] (zie VIII-ad) en Maria van Hees. Hij trouwde met **Opvraagbaar via info@stichtingQuMa.nl**.

IX-w Gerardus Adrianus Rosalia Schuurbiers [Quma0066208] is geboren op 14-06-1938 in Wouw, zoon van Johannes Michael Schuurbiers [Quma0066207] (zie VIII-ap) en Maria Catharina Bogers. Gerardus trouwde, 24 jaar oud, op 07-05-1963 in Bergen op Zoom met **Helena Louisa Schepers**, 21 jaar oud. Helena is geboren op 18-05-1941 in Bergen op Zoom.

Kinderen van Gerardus en Helena:

1 Opvraagbaar via info@stichtingQuMa.nl. Volgt X-k.
2 Opvraagbaar via info@stichtingQuMa.nl.

IX-x Opvraagbaar via info@stichtingQuMa.nl, dochter van Johannes Michael Schuurbiers [Quma0066207] (zie VIII-ap) en Maria Catharina Bogers. Zij trouwde met **Opvraagbaar via info@stichtingQuMa.nl**.

IX-y Opvraagbaar via info@stichtingQuMa.nl, dochter van Johannes Michael Schuurbiers [Quma0066207] (zie VIII-ap) en Maria Catharina Bogers. Zij trouwde met **Petrus Jacobus Gerardus Suijkerbuijk [Quma0074406]**. Petrus is geboren op 25-02-

1940 in Bergen op Zoom, zoon van Gerardus Cornelis Suijkerbuijk [Quma0122007] en Julia Maria Bolders [Quma0074405]. Petrus is overleden op 15-07-1986 in Wouw, 46 jaar oud.

Kinderen van Opvraagbaar via info@stichtingQuMa.nl en Petrus:

1 Opvraagbaar via info@stichtingQuMa.nl.
2 Gerardus Johanna Elisabeth Suijkerbuijk [Quma0066209], geboren op 02-05-1968 in Ossendrecht. Gerardus is overleden op 23-06-1985 in Ossendrecht, 17 jaar oud.

IX-z Opvraagbaar via info@stichtingQuMa.nl, dochter van Johannes Michael Schuurbiers [Quma0066207] (zie VIII-ap) en Maria Catharina Bogers. Zij trouwde met **Opvraagbaar via info@stichtingQuMa.nl**.

IX-aa Cornelia Maria Victor Schuurbiers [Quma0066208] is geboren op 22-10-1946, dochter van Johannes Michael Schuurbiers [Quma0066207] (zie VIII-ap) en Maria Catharina Bogers. Cornelia trouwde, 19 jaar oud, op 22-10-1965 met **Adrianus J. de Mooij**, 20 jaar oud. Adrianus is geboren op 01-01-1945.

IX-ab Opvraagbaar via info@stichtingQuMa.nl, zoon van Johannes Michael Schuurbiers [Quma0066207] (zie VIII-ap) en Maria Catharina Bogers. Hij trouwde met **Opvraagbaar via info@stichtingQuMa.nl**.

Kind van Opvraagbaar via info@stichtingQuMa.nl en Opvraagbaar via info@stichtingQuMa.nl:

1 Opvraagbaar via info@stichtingQuMa.nl.

IX-ac Opvraagbaar via info@stichtingQuMa.nl, zoon van Johannes Michael Schuurbiers [Quma0066207] (zie VIII-ap) en Maria Catharina Bogers. Hij trouwde met **Opvraagbaar via info@stichtingQuMa.nl**.

Kinderen van Opvraagbaar via info@stichtingQuMa.nl en Opvraagbaar via info@stichtingQuMa.nl:

1 Opvraagbaar via info@stichtingQuMa.nl. Volgt X-l.
2 Opvraagbaar via info@stichtingQuMa.nl.

IX-ad Opvraagbaar via info@stichtingQuMa.nl, dochter van Johannes Michael Schuurbiers [Quma0066207] (zie VIII-ap) en Maria Catharina Bogers. Zij trouwde met **Opvraagbaar via info@stichtingQuMa.nl**.

IX-ae Opvraagbaar via info@stichtingQuMa.nl, zoon van Johannes Michael Schuurbiers [Quma0066207] (zie VIII-ap) en Maria Catharina Bogers. Hij:
(1) trouwde met **Opvraagbaar via info@stichtingQuMa.nl**.
(2) trouwde met **Opvraagbaar via info@stichtingQuMa.nl**.

Kind van Opvraagbaar via info@stichtingQuMa.nl en Opvraagbaar via info@stichtingQuMa.nl (1):

1 Opvraagbaar via info@stichtingQuMa.nl.

Kind van Opvraagbaar via info@stichtingQuMa.nl en Opvraagbaar via info@stichtingQuMa.nl (2):

2 Opvraagbaar via info@stichtingQuMa.nl.

IX-af Opvraagbaar via info@stichtingQuMa.nl, zoon van Johannes Michael Schuurbiers [Quma0066207] (zie VIII-ap) en Maria Catharina Bogers. Hij trouwde met **Opvraagbaar via info@stichtingQuMa.nl**.

Kinderen van Opvraagbaar via info@stichtingQuMa.nl en Opvraagbaar via info@stichtingQuMa.nl:

1 Opvraagbaar via info@stichtingQuMa.nl.
2 Opvraagbaar via info@stichtingQuMa.nl.
3 Opvraagbaar via info@stichtingQuMa.nl.

IX-ag Opvraagbaar via info@stichtingQuMa.nl, dochter van Johannes Michael Schuurbiers [Quma0066207] (zie VIII-ap) en Maria Catharina Bogers. Zij trouwde met **Opvraagbaar via info@stichtingQuMa.nl**.

IX-ah Opvraagbaar via info@stichtingQuMa.nl, zoon van Johannes Michael Schuurbiers [Quma0066207] (zie VIII-ap) en Maria Catharina Bogers. Hij trouwde met **Opvraagbaar via info@stichtingQuMa.nl**.

Kinderen van Opvraagbaar via info@stichtingQuMa.nl en Opvraagbaar via info@stichtingQuMa.nl:

1 Opvraagbaar via info@stichtingQuMa.nl.
2 Opvraagbaar via info@stichtingQuMa.nl.

IX-ai Opvraagbaar via info@stichtingQuMa.nl, dochter van Johannes Michael Schuurbiers [Quma0066207] (zie VIII-ap) en Maria Catharina Bogers. Zij trouwde met **Opvraagbaar via info@stichtingQuMa.nl**.

Kind van Opvraagbaar via info@stichtingQuMa.nl en Opvraagbaar via info@stichtingQuMa.nl:

1 Opvraagbaar via info@stichtingQuMa.nl.

IX-aj Opvraagbaar via info@stichtingQuMa.nl, dochter van Michiel Arnoldus Petrus Schuurbiers [Quma0066207] (zie VIII-aq) en Helena Catharina de Kok. Zij trouwde met **Jacobus Buijsen [QuMa0032207]**. Jacobus is geboren op 24-10-1949 in Wouw, zoon van Cornelis Johannes Buijsen [Quma0083407] en Johanna Cornelia Jacoba van der Meer [QuMa0032206]. Jacobus is overleden op 03-07-1999 in Heerle, 49 jaar oud.

Kinderen van Opvraagbaar via info@stichtingQuMa.nl en Jacobus:

1 Opvraagbaar via info@stichtingQuMa.nl.
2 Opvraagbaar via info@stichtingQuMa.nl.
3 Opvraagbaar via info@stichtingQuMa.nl.

IX-ak Opvraagbaar via info@stichtingQuMa.nl, dochter van Michiel Arnoldus Petrus Schuurbiers [Quma0066207] (zie VIII-aq) en Helena Catharina de Kok. Zij trouwde met **Opvraagbaar via info@stichtingQuMa.nl**.

Kinderen van Opvraagbaar via info@stichtingQuMa.nl en Opvraagbaar via info@stichtingQuMa.nl:

1 Opvraagbaar via info@stichtingQuMa.nl.
2 Opvraagbaar via info@stichtingQuMa.nl.

IX-al Opvraagbaar via info@stichtingQuMa.nl, zoon van Michiel Arnoldus Petrus Schuurbiers [Quma0066207] (zie VIII-aq) en Helena Catharina de Kok. Hij trouwde met **Opvraagbaar via info@stichtingQuMa.nl**.

IX-am Opvraagbaar via info@stichtingQuMa.nl, zoon van Michiel Arnoldus Petrus Schuurbiers [Quma0066207] (zie VIII-aq) en Helena Catharina de Kok. Hij trouwde met **Opvraagbaar via info@stichtingQuMa.nl**. Zij is een dochter van Wilhelmus Maria Roskam en Christina Elisabeth Janssen.

Kinderen van Opvraagbaar via info@stichtingQuMa.nl en Opvraagbaar via info@stichtingQuMa.nl:

1 Opvraagbaar via info@stichtingQuMa.nl.
2 Opvraagbaar via info@stichtingQuMa.nl.

IX-an Opvraagbaar via info@stichtingQuMa.nl, dochter van Michiel Arnoldus Petrus Schuurbiers [Quma0066207] (zie VIII-aq) en Helena Catharina de Kok. Zij trouwde met **Opvraagbaar via info@stichtingQuMa.nl**.

IX-ao Opvraagbaar via info@stichtingQuMa.nl, zoon van Cornelis Jacobus (Kees) Goorden [QuMa0011604] (zie VIII-az) en Maria van Bavel. Hij trouwde met **Opvraagbaar via info@stichtingQuMa.nl**.

IX-ap Opvraagbaar via info@stichtingQuMa.nl, dochter van Cornelis Jacobus (Kees) Goorden [QuMa0011604] (zie VIII-az) en Maria van Bavel. Zij trouwde met **Opvraagbaar via info@stichtingQuMa.nl**.

IX-aq Opvraagbaar via info@stichtingQuMa.nl, dochter van Cornelis Jacobus (Kees) Goorden [QuMa0011604] (zie VIII-az) en Maria van Bavel. Zij trouwde met **Opvraagbaar via info@stichtingQuMa.nl**.

IX-ar Opvraagbaar via info@stichtingQuMa.nl, dochter van Cornelis Jacobus (Kees) Goorden [QuMa0011604] (zie VIII-az) en Maria van Bavel. Zij trouwde met **Opvraagbaar via info@stichtingQuMa.nl**. Hij is een zoon van Adrianus Mangelaars [Quma0061206] en Johanna Antonia Reijnders.

Kinderen van Opvraagbaar via info@stichtingQuMa.nl en Opvraagbaar via info@stichtingQuMa.nl:

1 Opvraagbaar via info@stichtingQuMa.nl.
2 Opvraagbaar via info@stichtingQuMa.nl.

IX-as Opvraagbaar via info@stichtingQuMa.nl, dochter van Antonius Cornelis Maria Rommers [QuMa0011604] (zie VIII-bj) en Petronella Cornelia Anna Lodiers [QuMa0018204]. Zij trouwde met **Opvraagbaar via info@stichtingQuMa.nl**.

Kinderen van Opvraagbaar via info@stichtingQuMa.nl en Opvraagbaar via info@stichtingQuMa.nl:

1 Opvraagbaar via info@stichtingQuMa.nl.
2 Opvraagbaar via info@stichtingQuMa.nl.

IX-at Opvraagbaar via info@stichtingQuMa.nl, dochter van Gerardus Cornelis Koevoets [QuMa0037805] (zie VIII-bn) en Cornelia Catharina Rockx. Zij trouwde met **Opvraagbaar via info@stichtingQuMa.nl**.

Kind van Opvraagbaar via info@stichtingQuMa.nl en Opvraagbaar via info@stichtingQuMa.nl:

1 Opvraagbaar via info@stichtingQuMa.nl.

IX-au Opvraagbaar via info@stichtingQuMa.nl, dochter van Gerardus Cornelis Koevoets [QuMa0037805] (zie VIII-bn) en Cornelia Catharina Rockx. Zij trouwde met **Opvraagbaar via info@stichtingQuMa.nl**.

Kinderen van Opvraagbaar via info@stichtingQuMa.nl en Opvraagbaar via info@stichtingQuMa.nl:

1 Opvraagbaar via info@stichtingQuMa.nl.
2 Opvraagbaar via info@stichtingQuMa.nl.

IX-av Opvraagbaar via info@stichtingQuMa.nl, zoon van Petrus Johannes de Vos [Quma0091005] en Elisabeth Cornelia Elst [Quma0042605] (zie VIII-cd). Hij trouwde met **Opvraagbaar via info@stichtingQuMa.nl**.

IX-aw Cornelis Elisabeth (Co) Nuijten [Quma0088006] is geboren op 09-01-1914 in Bergen op Zoom, zoon van Adriaan (Ariaan) Nuijten [QuMa0131607] (zie VIII-cl) en Barbara Johanna (Jans) van Meer [Quma0088005]. Van de geboorte is aangifte gedaan [bron: akte 12]. Co is overleden op 30-05-1995 in Bergen op Zoom, 81 jaar oud.
Notitie bij Co: *2e graad Nazaat van Mie d'n Os*
Co trouwde, 22 jaar oud, op 08-06-1936 in Bergen op Zoom [bron: akte 76] met **Hendrika Johanna (Henny) Meesters [Quma0041806]**, 20 jaar oud. Henny is geboren op 16-10-1915 in Bergen op Zoom, dochter van Adrianus Meesters [Quma0041805] en Albertina Josephina Henning. Henny is overleden op 25-12-2003 in Bergen op Zoom, 88 jaar oud. Zij is begraven op 30-12-2003 in Bergen op Zoom.

Kinderen van Co en Henny:

1 Opvraagbaar via info@stichtingQuMa.nl.
2 Opvraagbaar via info@stichtingQuMa.nl.
3 Opvraagbaar via info@stichtingQuMa.nl.
4 Opvraagbaar via info@stichtingQuMa.nl.
5 Bep Nuijten [Quma0041807], geboren in 1946. Volgt X-m.

6 Opvraagbaar via info@stichtingQuMa.nl.
7 Opvraagbaar via info@stichtingQuMa.nl. Volgt X-n.
8 Cor Nuijten [Quma0041807], geboren in 1954. Cor is overleden.
Notitie bij overlijden van Cor: *Gehuwd met Marja*
Notitie bij Cor: *3e graad Nazaat van Mie d'n Os*

IX-ax Pieternella Franciscus Nuijten [Quma0088006] is geboren op 28-09-1919 in Bergen op Zoom, dochter van Adriaan (Ariaan) Nuijten [QuMa0131607] (zie VIII-cl) en Barbara Johanna (Jans) van Meer [Quma0088005]. Van de geboorte is aangifte gedaan [bron: akte 357]. Pieternella is overleden op 12-01-2002 in Bergen op Zoom, 82 jaar oud. Zij is begraven op 15-01-2002 in Bergen op Zoom.
Notitie bij Pieternella: *2e graad Nazaat van Mie d'n Os*
Pieternella trouwde, 20 jaar oud, op 05-10-1939 in Bergen op Zoom [bron: akte 153] met **Antonius Cornelis Klaassen [Quma0128009]**, 26 jaar oud. Antonius is geboren op 21-05-1913 in Halsteren, zoon van Franciscus (Frans) Klaassen [Quma0128008] en Adriana Cornelia Kommers [QuMa0128007]. Van de geboorte is aangifte gedaan [bron: akte 78].

Kinderen van Pieternella en Antonius:

1 Opvraagbaar via info@stichtingQuMa.nl. Volgt X-o.
2 Opvraagbaar via info@stichtingQuMa.nl. Volgt X-p.
3 Opvraagbaar via info@stichtingQuMa.nl. Volgt X-q.

IX-ay Gerardus Selsig [QuMa0032206] is geboren op 28-12-1911 in Bergen op Zoom, zoon van Cornelis Henricus (Kees) Selsig [QuMa0032205] en Maria Elisabeth (Bet) Nuijten [QuMa0131607] (zie VIII-cm). Van de geboorte is aangifte gedaan [bron: akte 446]. Gerardus is overleden op 11-11-1971 in Bergen op Zoom, 59 jaar oud. Hij is begraven op 15-11-1971 in Bergen op Zoom.
Notitie bij Gerardus: *2e graad Nazaat van Mie d'n Os*
Beroep:
metselaar
Gerardus trouwde, 23 jaar oud, op 27-11-1935 in Woensdrecht met **Cornelia Johanna de Nijs [QuMa0133608]**, 18 jaar oud. Cornelia is geboren op 01-07-1917 in Woensdrecht, dochter van Petrus Hendrikus de Nijs [QuMa0159805] en Paulina Petronella de Brie [QuMa0133607].

Kind van Gerardus en Cornelia:

1 Opvraagbaar via info@stichtingQuMa.nl.

IX-az Maria Elisabeth (Liza) Selsig [QuMa0032206] is geboren op 30-03-1916 in Bergen op Zoom, dochter van Cornelis Henricus (Kees) Selsig [QuMa0032205] en Maria Elisabeth (Bet) Nuijten [QuMa0131607] (zie VIII-cm). Van de geboorte is aangifte gedaan [bron: akte 131]. Liza is overleden op 14-10-1992 in Bergen op Zoom, 76 jaar oud.
Notitie bij Liza: *2e graad Nazaat van Mie d'n Os*
Liza trouwde, 22 jaar oud, op 22-08-1938 in Bergen op Zoom [bron: akte 128] met **Xaverius Quirinus Hagens [QuMa0030405]**, 23 jaar oud. Xaverius is geboren op 06-09-1914 in Bergen op Zoom, zoon van Ferdinand Jan Hagens [QuMa0030404] en Cornelia Maria Musters [QuMa0135406]. Van de geboorte is aangifte gedaan [bron: akte 345].
Beroep:
bakker

IX-ba Johanna Selsig [QuMa0032206] is geboren op 14-05-1918 in Bergen op Zoom, dochter van Cornelis Henricus (Kees) Selsig [QuMa0032205] en Maria Elisabeth (Bet) Nuijten [QuMa0131607] (zie VIII-cm). Van de geboorte is aangifte gedaan [bron: akte 191]. Johanna is overleden op 14-05-1988 in Bergen op Zoom, 70 jaar oud.
Notitie bij Johanna: *2e graad Nazaat van Mie d'n Os*
Johanna trouwde, 24 jaar oud, op 03-05-1943 in Bergen op Zoom [bron: akte 37] met **Cornelis Hertogs [QuMa0032206]**, 25 jaar oud. Cornelis is geboren op 28-02-1918 in Bergen op Zoom, zoon van Franciscus Hertogs [QuMa0032205] en Adriana Cornelia Denissen [QuMa1224809]. Cornelis is overleden op 19-03-2000 in Bergen op Zoom, 82 jaar oud.

Kinderen van Johanna en Cornelis:

1 Opvraagbaar via info@stichtingQuMa.nl. Volgt X-r.
2 Opvraagbaar via info@stichtingQuMa.nl. Volgt X-s.
3 Opvraagbaar via info@stichtingQuMa.nl.

IX-bb Martinus Adriaan Selsig [QuMa0032206] is geboren op 10-12-1924 in Bergen op Zoom, zoon van Cornelis Henricus (Kees) Selsig [QuMa0032205] en Maria Elisabeth (Bet) Nuijten [QuMa0131607] (zie VIII-cm). Martinus is overleden op 08-10-2003 in Bergen op Zoom, 78 jaar oud. Martinus trouwde met **Opvraagbaar via info@stichtingQuMa.nl**.

IX-bc Adrianus Johannes (Arie) Selsig [QuMa0032206] is geboren op 22-02-1927 in Bergen op Zoom, zoon van Cornelis Henricus (Kees) Selsig [QuMa0032205] en Maria Elisabeth (Bet) Nuijten [QuMa0131607] (zie VIII-cm). Arie is overleden op 28-09-2007 in Bergen op Zoom, 80 jaar oud. Hij is begraven op 02-10-2007 in Bergen op Zoom.
Notitie bij Arie: *2e graad Nazaat van Mie d'n Os*
Arie trouwde met **Barbara Maria Adriana (Bep) de Jager [QuMa0022404]**. Bep is geboren op 20-05-1928 in Bergen op Zoom, dochter van Petrus Antonius de Jager en Johanna Dimphna Schepers [QuMa0022403]. Bep is overleden op 02-10-2007 in Bergen op Zoom, 79 jaar oud. Zij is begraven op 05-10-2007 in Bergen op Zoom.

IX-bd Maria Nuijten [QuMa0131608] is geboren op 07-03-1920 in Bergen op Zoom, dochter van Johannes (Jan) Nuijten [QuMa0131607] (zie VIII-cn) en Dimphna Cornelia (Dien) Matthijssen [QuMa0148108]. Maria is overleden op 03-02-1986 in Kruisland, 65 jaar oud. Zij is begraven op 06-02-1986 in Kruisland.
Notitie bij Maria: *2e graad Nazaat van Mie d'n Os*
Maria:
(1) trouwde met **Marinus Adrianus Hellemons [QuMa0032806]**. Marinus is geboren op 01-02-1920 in Kruisland, zoon van Hendricus Hellemons [QuMa0032805] en Antonia Broos [QuMa0124007]. Marinus is overleden op 23-07-1972 in Halsteren, 52 jaar oud. Hij is begraven op 26-07-1972 in Halsteren.
(2) trouwde met **Jacobus Cornelis van Zantvliet**.

Kinderen van Maria en Marinus:

1 Opvraagbaar via info@stichtingQuMa.nl. Volgt X-t.
2 Johannes (John) Hellemons [QuMa0032807], geboren op 04-04-1953 in Halsteren. John is overleden op 11-01-1972 in Halsteren, 18 jaar oud (oorzaak: verkeersongeval).
Notitie bij John: *3e graad Nazaat van Mie d'n Os*

3 Opvraagbaar via info@stichtingQuMa.nl. Volgt X-u.
4 Opvraagbaar via info@stichtingQuMa.nl. Volgt X-v.

IX-be Nicolaas Nuijten [QuMa0131608] is geboren op 23-06-1921 in Bergen op Zoom, zoon van Johannes (Jan) Nuijten [QuMa0131607] (zie VIII-cn) en Dimphna Cornelia (Dien) Matthijssen [QuMa0148108]. Nicolaas is overleden op 19-12-1973 in Welberg, 52 jaar oud.
Notitie bij Nicolaas: *2e graad Nazaat van Mie d'n Os*
Nicolaas trouwde met **Geertruida Dingemans**. Geertruida is geboren op 04-08-1922. Geertruida is overleden op 30-07-1979 in Welberg, 56 jaar oud.

Kind van Nicolaas en Geertruida:

1 Doodgeboren Kind Nuijten [QuMa0131609], levenloos geboren kind, geboren op 06-06-1953 in Steenbergen.
Notitie bij Doodgeboren: *3e graad Nazaat van Mie d'n Os*

IX-bf Adrianus Nuijten [QuMa0131608] is geboren op 27-12-1922 in Halsteren, zoon van Johannes (Jan) Nuijten [QuMa0131607] (zie VIII-cn) en Dimphna Cornelia (Dien) Matthijssen [QuMa0148108]. Adrianus is overleden op 22-02-1986 in Bergen op Zoom, 63 jaar oud.
Notitie bij Adrianus: *2e graad Nazaat van Mie d'n Os*
Adrianus trouwde, 22 jaar oud, op 14-05-1945 in Bergen op Zoom met **Catharina Schetters [QuMa0034805]**, 19 jaar oud. Catharina is geboren op 30-01-1926 in Halsteren, dochter van Leonardus Schetters [QuMa0034804] en Elisabeth Klaassen [QuMa1224809].

Kinderen van Adrianus en Catharina:

1 Opvraagbaar via info@stichtingQuMa.nl.
2 Opvraagbaar via info@stichtingQuMa.nl.
3 Opvraagbaar via info@stichtingQuMa.nl.
4 Opvraagbaar via info@stichtingQuMa.nl.
5 Anna Marie (Annie) Nuijten [QuMa0034806], geboren op 22-02-1951 in Bergen op Zoom. Volgt X-w.
6 Opvraagbaar via info@stichtingQuMa.nl.
7 Maria Johanna Catharina Nuijten [QuMa0034806], geboren op 19-01-1955 in Bergen op Zoom. Maria is overleden op 02-02-1955 in Bergen op Zoom, 14 dagen oud.
Notitie bij Maria: *3e graad Nazaat van Mie d'n Os*
8 Opvraagbaar via info@stichtingQuMa.nl.
9 Doodgeboren Dochter Nuijten [QuMa0034806], levenloos geboren dochter, geboren op 21-10-1957 in Bergen op Zoom.
Notitie bij Doodgeboren: *3e graad Nazaat van Mie d'n Os*
10 Opvraagbaar via info@stichtingQuMa.nl.
11 Opvraagbaar via info@stichtingQuMa.nl. Volgt X-x.
12 Doodgeboren Dochter Nuijten [QuMa0034806], levenloos geboren dochter, geboren op 19-11-1965 in Bergen op Zoom.
Notitie bij Doodgeboren: *3e graad Nazaat van Mie d'n Os*

IX-bg Johannes Leonardus Nuijten [QuMa0131608] is geboren op 03-03-1924 in Halsteren, zoon van Johannes (Jan) Nuijten [QuMa0131607] (zie VIII-cn) en Dimphna Cornelia (Dien) Matthijssen [QuMa0148108]. Johannes is overleden op 16-01-1998 in Bergen op Zoom, 73 jaar oud.
Notitie bij Johannes: *2e graad Nazaat van Mie d'n Os*
Johannes trouwde met **Anna Louisa Verheezen [Quma0066206]**. Anna is geboren op 29-09-1924 in Woensdrecht, dochter van Adrianus Verheezen [QuMa0136206] en Adriana Verboven [Quma0066205]. Anna is overleden op 01-07-2002 in Bergen op Zoom, 77 jaar oud.

IX-bh Antonius Nuijten [QuMa0131608] is geboren op 26-03-1929 in Halsteren, zoon van Johannes (Jan) Nuijten [QuMa0131607] (zie VIII-cn) en Dimphna Cornelia (Dien) Matthijssen [QuMa0148108]. Antonius is overleden op 20-07-2011 in Halsteren, 82 jaar oud. Hij is gecremeerd op 25-07-2011 in Bergen op Zoom.
Notitie bij Antonius: *2e graad Nazaat van Mie d'n Os*
Antonius trouwde met **Cornelia Petronella Withagen [Quma0083408]**. Cornelia is geboren op 03-07-1929 in Halsteren, dochter van Johannes Withagen [Quma0083407] en Helena Catharina van der Veeren [Quma0088406]. Cornelia is overleden op 24-10-1999 in Halsteren, 70 jaar oud.

Kinderen van Antonius en Cornelia:

1 Johannes A. (Jan) Nuijten [Quma0083409], geboren in 1951. Jan is overleden op 02-06-1971 in Amsterdam, 19 of 20 jaar oud. Hij is begraven op 05-06-1971 in Halsteren.
Notitie bij Jan: *3e graad Nazaat van Mie d'n Os*
2 Opvraagbaar via info@stichtingQuMa.nl. Volgt X-y.
3 Opvraagbaar via info@stichtingQuMa.nl.

IX-bi Johanna (Jo) Nuijten [QuMa0131608] is geboren op 07-02-1932, dochter van Johannes (Jan) Nuijten [QuMa0131607] (zie VIII-cn) en Dimphna Cornelia (Dien) Matthijssen [QuMa0148108]. Jo is overleden op 08-06-2003, 71 jaar oud.
Notitie bij Jo: *2e graad Nazaat van Mie d'n Os*
Jo trouwde met **Jo Bennaars**. Jo is geboren op 18-01-1932. Jo is overleden op 10-01-2012, 79 jaar oud.

Kinderen van Jo en Jo:

1 Opvraagbaar via info@stichtingQuMa.nl. Volgt X-z.
2 Opvraagbaar via info@stichtingQuMa.nl. Volgt X-aa.

IX-bj Opvraagbaar via info@stichtingQuMa.nl, zoon van Johannes (Jan) Nuijten [QuMa0131607] (zie VIII-cn) en Dimphna Cornelia (Dien) Matthijssen [QuMa0148108]. Hij trouwde met **Opvraagbaar via info@stichtingQuMa.nl**.

Kinderen van Opvraagbaar via info@stichtingQuMa.nl en Opvraagbaar via info@stichtingQuMa.nl:

1 Opvraagbaar via info@stichtingQuMa.nl. Volgt X-ab.
2 Opvraagbaar via info@stichtingQuMa.nl. Volgt X-ac.

IX-bk Petrus Johannes Nuijten [QuMa0015205] is geboren op 19-09-1919 in Halsteren, zoon van Jacobus Johannes (Ko) Nuijten [QuMa0015204] en Anna Nuijten [QuMa0131607] (zie VIII-co). Van de geboorte is aangifte gedaan [bron: akte 105]. Petrus is overleden op 22-11-1998 in Bergen op Zoom, 79 jaar oud.
Notitie bij Petrus: *2e graad Nazaat van Mie d'n Os*
Petrus trouwde, 21 jaar oud, op 19-06-1941 in Bergen op Zoom [bron: akte 79] met **Catharina Landa**, 21 jaar oud. Catharina is geboren op 03-07-1919 in Bergen op Zoom, dochter van Petrus Landa en Adriana Moesker. Catharina is overleden op 13-10-1980 in Bergen op Zoom, 61 jaar oud.

Kinderen van Petrus en Catharina:

1 Opvraagbaar via info@stichtingQuMa.nl. Volgt X-ad.
2 Jacobus Petrus Nuijten [QuMa0015206], geboren op 06-10-1945 in Bergen op Zoom. Volgt X-ae.
3 Opvraagbaar via info@stichtingQuMa.nl. Volgt X-af.
4 Opvraagbaar via info@stichtingQuMa.nl. Volgt X-ag.
5 Opvraagbaar via info@stichtingQuMa.nl. Volgt X-ah.
6 Opvraagbaar via info@stichtingQuMa.nl. Volgt X-ai.

IX-bl Maria Johanna Nuijten [QuMa0015205] is geboren op 15-08-1923 in Halsteren, dochter van Jacobus Johannes (Ko) Nuijten [QuMa0015204] en Anna Nuijten [QuMa0131607] (zie VIII-co). Maria is overleden op 08-11-2019 in Bergen op Zoom, 96 jaar oud. Zij is gecremeerd op 14-11-2019 in Bergen op Zoom.
Notitie bij Maria: *2e graad Nazaat van Mie d'n Os*
Maria trouwde met **Opvraagbaar via info@stichtingQuMa.nl**.

IX-bm Johannes Petrus Nuijten [QuMa0015205] is geboren op 08-05-1925 in Halsteren, zoon van Jacobus Johannes (Ko) Nuijten [QuMa0015204] en Anna Nuijten [QuMa0131607] (zie VIII-co). Johannes is overleden op 20-01-1997 in Bergen op Zoom, 71 jaar oud. Hij is begraven op 23-01-1997 in Bergen op Zoom.
Notitie bij Johannes: *2e graad Nazaat van Mie d'n Os*
Johannes trouwde met **Anna Cornelia (Annie) Somers**. Annie is geboren op 22-08-1925 in Bergen op Zoom. Annie is overleden op 31-01-2017 in Bergen op Zoom, 91 jaar oud. Zij is gecremeerd op 06-02-2017 in Bergen op Zoom Zoomstede.

Kinderen van Johannes en Annie:

1 Opvraagbaar via info@stichtingQuMa.nl. Volgt X-aj.
2 Opvraagbaar via info@stichtingQuMa.nl.

IX-bn Cornelia Johanna (Corry) Nuijten [Quma0128009] is geboren op 16-06-1929 in Bergen op Zoom, dochter van Franciscus Nuijten [QuMa0131607] (zie VIII-cp) en Antonetta Mous [QuMa0128008]. Corry is overleden op 17-01-1999 in Bergen op Zoom, 69 jaar oud. Zij is gecremeerd op 21-01-1999 in Bergen op Zoom Zoomstede.
Notitie bij Corry: *2e graad Nazaat van Mie d'n Os*
Corry trouwde met **Laurentius Martinus Elisabeth (Lauran) Goedschalk [Quma0069206]**. Lauran is geboren op 18-10-1924 in Bergen op Zoom, zoon van Laurentius Johannes Goedschalk [Quma0069205] en Maria Catharina Johanna Overhoff. Lauran is overleden op 10-10-1992 in Woensdrecht, 67 jaar oud. Hij is begraven op 15-10-1992 in Bergen op Zoom.
Bijnaam:

D'n Boets.
Chauffeur van de Pèèrse Dubbeldekker

Kinderen van Corry en Lauran:

1 Doodgeboren Kind Goedschalk [Quma0069207], levenloos geboren kind, geboren op 18-03-1952 in Bergen op Zoom. Van het overlijden is aangifte gedaan op 19-03-1952 [bron: akte 105].
2 Laurentius A. (Lauran) Goedschalk [Quma0069207], geboren op 01-07-1954 in Bergen op Zoom. Volgt X-ak.
3 Annette Goedschalk [Quma0069207], geboren op 15-01-1959 in Bergen op Zoom. Volgt X-al.
4 Opvraagbaar via info@stichtingQuMa.nl. Volgt X-am.

IX-bo Johannes Maria Nuijten [Quma0128009] is geboren op 26-10-1935 in Bergen op Zoom, zoon van Franciscus Nuijten [QuMa0131607] (zie VIII-cp) en Antonetta Mous [QuMa0128008]. Johannes is overleden op 06-04-2005 in Bergen op Zoom, 69 jaar oud. Hij is begraven op 09-04-2005 in Bergen op Zoom.
Notitie bij Johannes: *2e graad Nazaat van Mie d'n Os*
Johannes trouwde, 21 jaar oud, op 21-02-1957 in Bergen op Zoom met **Cornelia (Corry) Hultermans [Quma0066207]**, 26 jaar oud. Corry is geboren op 25-01-1931 in Bergen op Zoom, dochter van Adrianus Hultermans [QuMa0156707] en Jacoba Louisa Hopmans [Quma0066206].

Kinderen van Johannes en Corry:

1 Opvraagbaar via info@stichtingQuMa.nl. Volgt X-an.
2 Opvraagbaar via info@stichtingQuMa.nl. Volgt X-ao.
3 Opvraagbaar via info@stichtingQuMa.nl. Volgt X-ap.
4 Opvraagbaar via info@stichtingQuMa.nl. Volgt X-aq.

IX-bp Willem Adrianus Schot [QuMa0131608] is geboren op 29-09-1923 in Halsteren, zoon van Pieter Johannes Schot [QuMa0370607] en Cornelia (Kee) Nuijten [QuMa0131607] (zie VIII-cq). Willem is overleden op 24-05-1969 in Roosendaal, 45 jaar oud. Hij is begraven op 28-05-1969 in Bergen op Zoom.
Notitie bij Willem: *2e graad Nazaat van Mie d'n Os*
Willem trouwde met **Johanna Adriana Disco [QuMa0018204]**. Johanna is geboren op 17-04-1927 in Steenbergen, dochter van Johannes Disco [QuMa0018203] en Maria Schijvenaars [QuMa0036204].

IX-bq Johannes Ludovicus Schot [QuMa0131608] is geboren op 29-07-1928 in Bergen op Zoom, zoon van Pieter Johannes Schot [QuMa0370607] en Cornelia (Kee) Nuijten [QuMa0131607] (zie VIII-cq). Johannes is overleden op 28-05-1989 in Bergen op Zoom, 60 jaar oud.
Notitie bij Johannes: *2e graad Nazaat van Mie d'n Os*
Johannes trouwde met **Catharina Cornelia Bakx [QuMa0037205]**. Catharina is geboren op 09-06-1928 in Halsteren, dochter van Marinus Bakx [Quma0042404] en Paulina Adriana van Eekelen [QuMa0037204]. Catharina is overleden op 14-01-1976 in Halsteren, 47 jaar oud.

IX-br Cornelis Ludovicus (Kees) Schot [QuMa0131608] is geboren op 27-11-1931 in Bergen op Zoom, zoon van Pieter Johannes Schot [QuMa0370607] en Cornelia (Kee)

Nuijten [QuMa0131607] (zie VIII-cq). Kees is overleden in Vlaardingen. Hij is begraven in Bergen op Zoom.
Notitie bij Kees: *2e graad Nazaat van Mie d'n Os*
Kees trouwde met **Opvraagbaar via info@stichtingQuMa.nl**.

IX-bs Adrianus Schot [QuMa0131608] is geboren op 04-07-1936 in Bergen op Zoom, zoon van Pieter Johannes Schot [QuMa0370607] en Cornelia (Kee) Nuijten [QuMa0131607] (zie VIII-cq). Adrianus is overleden op 02-03-1990 in Bergen op Zoom, 53 jaar oud. Hij is begraven op 06-03-1990 in Bergen op Zoom.
Notitie bij Adrianus: *2e graad Nazaat van Mie d'n Os*
Adrianus trouwde met **Opvraagbaar via info@stichtingQuMa.nl**. Zij is een dochter van Theodorus Franken [QuMa0128008] en Hendrika Josephina Kerbusch [QuMa0159807].

Kinderen van Adrianus en Opvraagbaar via info@stichtingQuMa.nl:

1 Hendrika Cornelia (Henny) Schot [QuMa0128010], geboren op 02-04-1956 in Bergen op Zoom. Volgt X-ar.
2 Opvraagbaar via info@stichtingQuMa.nl.
3 Opvraagbaar via info@stichtingQuMa.nl.
4 Opvraagbaar via info@stichtingQuMa.nl.

IX-bt Johanna Adriana (Jo) Nuijten [Quma0067007] is geboren op 03-07-1933 in Bergen op Zoom, dochter van Martinus Johannes (Martien) Nuijten [QuMa0131607] (zie VIII-cr) en Aloijsa Catharina van Tilborg [Quma0067006]. Jo is overleden op 30-08-2006 in Bergen op Zoom, 73 jaar oud. Zij is gecremeerd op 02-09-2006 in Bergen op Zoom Zoomstede.
Notitie bij Jo: *2e graad Nazaat van Mie d'n Os*
Bijgenaamd: Jo van de Ponderoos (Café Ponderosa, aan de Fluwelenbroekstraat te Bergen op Zoom)
Jo:
(1) trouwde met **Johannes Cornelis de Koning**. Johannes is geboren in 1933.
(2) trouwde, 18 jaar oud, op 23-08-1951 in Bergen op Zoom [bron: akte 167] met **Petrus C. van Loenhout**.

Kinderen van Jo en Petrus:

1 Johannes Adrianus (Jan) van Loenhout [Quma0067008 Mie d'n Os 03], geboren in 1956 in Bergen op Zoom. Jan is overleden op 28-05-2010 in Bergen op Zoom, 53 of 54 jaar oud.
2 Opvraagbaar via info@stichtingQuMa.nl. Volgt X-as.

IX-bu Elisabeth Maria (Betsy) Nuijten [Quma0067007] is geboren op 18-12-1936 in Bergen op Zoom, dochter van Martinus Johannes (Martien) Nuijten [QuMa0131607] (zie VIII-cr) en Aloijsa Catharina van Tilborg [Quma0067006]. Betsy is overleden op 06-04-2020 in Bergen op Zoom, 83 jaar oud. Zij is gecremeerd op 08-04-2020 in Bergen op Zoom Zoomstede.
Notitie bij Betsy: *2e graad Nazaat van Mie d'n Os*
Betsy:
(1) trouwde met **André Konings**. André is geboren op 21-03-1931 in Roosendaal. André is overleden op 07-02-2003 in Bergen op Zoom, 71 jaar oud.
(2) trouwde met **Jan Satter**. De scheiding werd uitgesproken. Jan is geboren in 1936 in Bergen op Zoom. Jan is overleden op 21-12-2014 in Bergen op Zoom, 77 of 78 jaar oud.

Hij is gecremeerd op 24-12-2014 in Bergen op Zoom Zoomstede. Jan ging later samenwonen met Opvraagbaar via info@stichtingQuMa.nl.
(3) ging samenwonen met **Opvraagbaar via info@stichtingQuMa.nl**.

Kinderen van Betsy en Jan:

1 Opvraagbaar via info@stichtingQuMa.nl.
2 Opvraagbaar via info@stichtingQuMa.nl.

IX-bv Maria Cornelia Linders [QuMa0030606] is geboren op 11-01-1933 in Bergen op Zoom, dochter van Johannes Linders [QuMa0030605] en Dimphna Verbiest [Quma0085006] (zie VIII-cu). Maria trouwde, 23 jaar oud, op 23-04-1956 in Bergen op Zoom met **Wilhelmus Cornelis van Broekhoven [Quma0041806]**, 24 jaar oud. Wilhelmus is geboren op 10-03-1932 in Bergen op Zoom, zoon van Petrus Marinus van Broekhoven [Quma0244807] en Petronella Hoedelmans [Quma0041805]. Wilhelmus is overleden op 10-11-1986 in Utrecht, 54 jaar oud.

Kinderen van Maria en Wilhelmus:

1 Opvraagbaar via info@stichtingQuMa.nl. Volgt X-at.
2 Opvraagbaar via info@stichtingQuMa.nl. Volgt X-au.
3 Opvraagbaar via info@stichtingQuMa.nl. Volgt X-av.

IX-bw Cornelia Maria Linders [QuMa0030606] is geboren op 26-01-1934 in Bergen op Zoom, dochter van Johannes Linders [QuMa0030605] en Dimphna Verbiest [Quma0085006] (zie VIII-cu). Cornelia trouwde, 22 jaar oud, op 13-11-1956 in Bergen op Zoom met **Marinus Josephus Maria van Broekhoven [Quma0079806]**, 24 jaar oud. Marinus is geboren op 23-07-1932 in Bergen op Zoom, zoon van Sebastianus van Broekhoven [QuMa0166607] en Petronella Antonia Maria van Loon [Quma0079805]. Marinus is overleden op 22-10-2014 in Bergen op Zoom, 82 jaar oud.

Kinderen van Cornelia en Marinus:

1 Opvraagbaar via info@stichtingQuMa.nl. Volgt X-aw.
2 Opvraagbaar via info@stichtingQuMa.nl. Volgt X-ax.

IX-bx Opvraagbaar via info@stichtingQuMa.nl, zoon van Adrianus Nuijten [Quma0041205] (zie VIII-cy) en Maria Kools. Hij trouwde met **Opvraagbaar via info@stichtingQuMa.nl**. Zie IX-ep voor persoonsgegevens van Opvraagbaar via info@stichtingQuMa.nl.

Kinderen van Opvraagbaar via info@stichtingQuMa.nl en Opvraagbaar via info@stichtingQuMa.nl:

1 Opvraagbaar via info@stichtingQuMa.nl.
2 Saskia Anna Maria Wilhelmina Nuijten [Quma0041207], geboren in 1971 in Huijbergen. Volgt X-ay.
3 Opvraagbaar via info@stichtingQuMa.nl.

IX-by Laurina Wilhelmina Walterus Mallee [Quma0041206] is geboren op 20-04-1945 in Bergen op Zoom, dochter van Adrianus Marinus Mallee [QuMa0128008] en Petronella Nuijten [Quma0041205] (zie VIII-da). Laurina:
(1) trouwde, 18 jaar oud, op 24-09-1963 in Bergen op Zoom met **Johannes Cornelis Mertens [Quma0041006]**, 19 jaar oud. Johannes is geboren op 15-09-1944 in Lepelstraat, zoon van Gabriël Mertens [Quma0041005] en Maria (Marie) van Loon [Quma0064006]. Johannes is overleden op 15-06-1975 in Halsteren, 30 jaar oud. Hij is begraven in Halsteren [bron: G-258].
(2) trouwde, minstens 30 jaar oud, na 1975 met **Jacobus Snepvangers**, minstens 33 jaar oud. Jacobus is geboren in 1942. Jacobus is overleden op 07-11-2002 in Bergen op Zoom, 59 of 60 jaar oud. Hij is begraven op 12-11-2002 in Bergen op Zoom.

Kinderen van Laurina en Johannes:

1 Petronella Maria Mertens [Quma0041007], geboren op 13-04-1964 in Halsteren. Volgt X-az.
2 Opvraagbaar via info@stichtingQuMa.nl. Volgt X-ba.
3 Opvraagbaar via info@stichtingQuMa.nl. Volgt X-bb.

IX-bz Opvraagbaar via info@stichtingQuMa.nl, dochter van Sebastianus (Sjaan) Nuijten [Quma0041205] (zie VIII-db) en Paulina Maria Musters [Quma0085006]. Zij trouwde met **Opvraagbaar via info@stichtingQuMa.nl**.

IX-ca Opvraagbaar via info@stichtingQuMa.nl, dochter van Sebastianus (Sjaan) Nuijten [Quma0041205] (zie VIII-db) en Paulina Maria Musters [Quma0085006]. Zij trouwde met **Opvraagbaar via info@stichtingQuMa.nl**. Hij is een zoon van Petrus (Piet) Dietvorst [Quma0083408] en Maria Petronella van den Berg [Quma0065007].

Kinderen van Opvraagbaar via info@stichtingQuMa.nl en Opvraagbaar via info@stichtingQuMa.nl:

1 Opvraagbaar via info@stichtingQuMa.nl. Volgt X-bc.
2 Opvraagbaar via info@stichtingQuMa.nl. Volgt X-bd.

IX-cb Opvraagbaar via info@stichtingQuMa.nl, zoon van Sebastianus (Sjaan) Nuijten [Quma0041205] (zie VIII-db) en Paulina Maria Musters [Quma0085006]. Hij trouwde met **Opvraagbaar via info@stichtingQuMa.nl**. Zij is een dochter van Leonardus Johanna (Leo) Nagelkerken [Quma0064008] en Opvraagbaar via info@stichtingQuMa.nl.

Kinderen van Opvraagbaar via info@stichtingQuMa.nl en Opvraagbaar via info@stichtingQuMa.nl:

1 Opvraagbaar via info@stichtingQuMa.nl.
2 Opvraagbaar via info@stichtingQuMa.nl.

IX-cc Opvraagbaar via info@stichtingQuMa.nl, zoon van Sebastianus (Sjaan) Nuijten [Quma0041205] (zie VIII-db) en Paulina Maria Musters [Quma0085006]. Hij trouwde met **Opvraagbaar via info@stichtingQuMa.nl**.

Kind van Opvraagbaar via info@stichtingQuMa.nl en Opvraagbaar via info@stichtingQuMa.nl:

1 Opvraagbaar via info@stichtingQuMa.nl.

IX-cd Opvraagbaar via info@stichtingQuMa.nl, zoon van Sebastianus (Sjaan) Nuijten [Quma0041205] (zie VIII-db) en Paulina Maria Musters [Quma0085006]. Hij ging samenwonen met **Opvraagbaar via info@stichtingQuMa.nl**.

IX-ce Opvraagbaar via info@stichtingQuMa.nl, dochter van Adrianus Marinus van Broekhoven [Quma0062007] en Anna Catharina Verbiest [QuMa0131607] (zie VIII-dd). Zij trouwde met **Franciscus Hendrikx**. Franciscus is geboren op 19-03-1946 in Halsteren. Franciscus is overleden.

Kinderen van Opvraagbaar via info@stichtingQuMa.nl en Franciscus:

1 Opvraagbaar via info@stichtingQuMa.nl.
2 Opvraagbaar via info@stichtingQuMa.nl.

IX-cf Opvraagbaar via info@stichtingQuMa.nl, zoon van Adrianus Marinus van Broekhoven [Quma0062007] en Anna Catharina Verbiest [QuMa0131607] (zie VIII-dd). Hij trouwde met **Opvraagbaar via info@stichtingQuMa.nl**.

IX-cg Opvraagbaar via info@stichtingQuMa.nl, dochter van Adrianus Marinus van Broekhoven [Quma0062007] en Anna Catharina Verbiest [QuMa0131607] (zie VIII-dd). Zij:
(1) trouwde met **Opvraagbaar via info@stichtingQuMa.nl**.
(2) trouwde met **Opvraagbaar via info@stichtingQuMa.nl**.

Kind van Opvraagbaar via info@stichtingQuMa.nl en Opvraagbaar via info@stichtingQuMa.nl (1):

1 Opvraagbaar via info@stichtingQuMa.nl.

IX-ch Jacobus Wilhelmus Soeters [QuMa0131608] is geboren op 30-10-1919 in Bergen op Zoom, zoon van Christiaan Soeters en Johanna Cornelia Buijsen [QuMa0131607] (zie VIII-df). Van de geboorte is aangifte gedaan op 31-10-1919 [bron: akte 417]. Jacobus is overleden op 27-07-1958 in Bergen op Zoom, 38 jaar oud. Van het overlijden is aangifte gedaan op 28-07-1958 [bron: Akte 210]. Jacobus trouwde, 28 jaar oud, op 05-04-1948 in Bergen op Zoom [bron: akte 69] met **Johanna Anthonia Geertruida Lammers**, 19 of 20 jaar oud. Johanna is geboren in 1928 in Delft, dochter van Johannes Hermanus Maria Lammers en Maria Magdalena Beeks. Johanna is overleden.

IX-ci Adrianus Wilhelmus Soeters [QuMa0131608] is geboren op 26-10-1921 in Bergen op Zoom, zoon van Christiaan Soeters en Johanna Cornelia Buijsen [QuMa0131607] (zie VIII-df). Van de geboorte is aangifte gedaan op 26-10-1921 [bron: akte 470]. Adrianus trouwde, 26 jaar oud, op 12-08-1948 in Bergen op Zoom [bron: akte 174] met **Maria van den Broek**, 20 of 21 jaar oud. Maria is geboren in 1927 in Bergen op Zoom, dochter van Jacobus van den Broek en Elisabeth van den Boom. Maria is overleden.

IX-cj Johanna Maria van Schilt [Quma0122207] is geboren op 23-10-1922 in Bergen op Zoom, dochter van Adrianus Cornelis van Schilt [Quma0122206] en Elisabeth Buijsen [QuMa0131607] (zie VIII-dg). Van de geboorte is aangifte gedaan op 24-10-1922

[bron: akte 420]. Johanna trouwde, 20 jaar oud, op 31-12-1942 in Bergen op Zoom [bron: akte 232] met **Victor Cloots**, 30 jaar oud. Victor is geboren op 02-08-1912 in Putte, zoon van Johannes Cornelius Cloots [Quma0136206] en Maria Elisabeth Cleiren. Van de geboorte is aangifte gedaan op 03-08-1912 [bron: akte 31].

IX-ck Adriana van Schilt [Quma0122207] is geboren op 14-11-1924 in Bergen op Zoom, dochter van Adrianus Cornelis van Schilt [Quma0122206] en Elisabeth Buijsen [QuMa0131607] (zie VIII-dg). Adriana is overleden. Adriana trouwde, 22 jaar oud, op 14-11-1946 in Bergen op Zoom [bron: akte 267] met **Adrianus Gerardus Linders**, 26 jaar oud. Adrianus is geboren op 16-03-1920 in Bergen op Zoom, zoon van Jacobus Linders [Quma0244806] en Geertruida van Rijsewijk [Quma0085005]. Van de geboorte is aangifte gedaan op 16-03-1920 [bron: akte 139].

IX-cl Adrianus Cornelis van Schilt [Quma0122207] is geboren op 01-02-1936 in Bergen op Zoom, zoon van Adrianus Cornelis van Schilt [Quma0122206] en Elisabeth Buijsen [QuMa0131607] (zie VIII-dg). Adrianus is overleden op 18-12-1987 in Bergen op Zoom, 51 jaar oud. Adrianus trouwde met **Cornelia Dimphna Otte**.

Kinderen van Adrianus en Cornelia:

1 Opvraagbaar via info@stichtingQuMa.nl. Volgt X-be.
2 Opvraagbaar via info@stichtingQuMa.nl. Volgt X-bf.

IX-cm Helena Hendrika Henning [QuMa0131608] is geboren op 08-12-1925 in Bergen op Zoom, dochter van Johannes Bernardus Marinus Henning en Johanna Cornelia Verraes [QuMa0131607] (zie VIII-dh). Helena is overleden op 03-01-2008 in Bergen op Zoom, 82 jaar oud. Zij is begraven op 07-01-2008 in Bergen op Zoom. Helena trouwde, 21 jaar oud, op 25-09-1947 in Bergen op Zoom met **Antonius Cornelis Wilhelmus van Oevelen [QuMa0032406]**, 21 jaar oud. Antonius is geboren op 30-09-1925 in Steenbergen, zoon van Adrianus Thomas van Oevelen [QuMa0032405] en Cornelia Hellemons [QuMa0032805]. Antonius is overleden op 19-10-2003 in Bergen op Zoom, 78 jaar oud. Hij is begraven op 23-10-2003 in Bergen op Zoom.

Kinderen van Helena en Antonius:

1 Opvraagbaar via info@stichtingQuMa.nl.
2 Opvraagbaar via info@stichtingQuMa.nl.
3 Opvraagbaar via info@stichtingQuMa.nl.
4 Opvraagbaar via info@stichtingQuMa.nl.
5 Opvraagbaar via info@stichtingQuMa.nl.
6 Opvraagbaar via info@stichtingQuMa.nl.
7 Opvraagbaar via info@stichtingQuMa.nl.

IX-cn Wilhelmina Adriana Mouwen [QuMa0043606] is geboren op 12-02-1926 in Halsteren, dochter van Gerardus Mouwen [QuMa0043605] en Clasina Elisabeth Verraes [QuMa0131607] (zie VIII-dj). Van de geboorte is aangifte gedaan [bron: Halsteren akte 20]. Wilhelmina is overleden op 16-01-1976 in Bergen op Zoom, 49 jaar oud. Van het overlijden is aangifte gedaan [bron: akte 11]. Wilhelmina trouwde, 23 jaar oud, op 19-10-1949 in Halsteren [bron: akte 58] met **Sebastianus Franciscus Johannes Dietvorst [Quma0085006]**, 28 jaar oud. Sebastianus is geboren op 10-11-1920 in Bergen op Zoom, zoon van Marinus Nicolaas Dietvorst [Quma0085005] en Helena Carolina Bernardina Dietvorst [Quma0258407].

IX-co Maria Cornelia Mouwen [QuMa0043606] is geboren op 07-09-1929 in Halsteren, dochter van Gerardus Mouwen [QuMa0043605] en Clasina Elisabeth Verraes [QuMa0131607] (zie VIII-dj). Van de geboorte is aangifte gedaan [bron: Halsteren akte 95]. Maria trouwde, 27 jaar oud, op 20-11-1956 met **J.F.W. Kruf**.

IX-cp Wilhelmus Martinus Johannes Mouwen [QuMa0043606] is geboren op 30-05-1931 in Halsteren, zoon van Gerardus Mouwen [QuMa0043605] en Clasina Elisabeth Verraes [QuMa0131607] (zie VIII-dj). Van de geboorte is aangifte gedaan [bron: Halsteren akte 63]. Wilhelmus is overleden op 30-11-2004 in Tholen, 73 jaar oud. Wilhelmus trouwde, 25 jaar oud, op 17-11-1956 met **Antonia Johanna Buijk [QuMa0020805]**, 23 jaar oud. Antonia is geboren op 26-05-1933 in Woensdrecht, dochter van Cornelis Jacobus Petrus Buijk [Quma0041805] en Wilhelmina Geertruida Schormans [QuMa0020804]. Antonia is overleden op 22-10-1998 in Halsteren, 65 jaar oud.

Kinderen van Wilhelmus en Antonia:

1 Opvraagbaar via info@stichtingQuMa.nl. Volgt X-bg.
2 Opvraagbaar via info@stichtingQuMa.nl.
3 Opvraagbaar via info@stichtingQuMa.nl. Volgt X-bh.
4 Opvraagbaar via info@stichtingQuMa.nl. Volgt X-bi.
5 Opvraagbaar via info@stichtingQuMa.nl. Volgt X-bj.

IX-cq Adriana Maria Mouwen [QuMa0043606] is geboren op 18-12-1934 in Halsteren, dochter van Gerardus Mouwen [QuMa0043605] en Clasina Elisabeth Verraes [QuMa0131607] (zie VIII-dj). Van de geboorte is aangifte gedaan [bron: Halsteren akte 146]. Adriana trouwde, 22 jaar oud, op 25-04-1957 met **Jacobus Verkaart**.

IX-cr Cornelia Theodora Mouwen [QuMa0043606] is geboren op 12-06-1936 in Halsteren, dochter van Gerardus Mouwen [QuMa0043605] en Clasina Elisabeth Verraes [QuMa0131607] (zie VIII-dj). Van de geboorte is aangifte gedaan [bron: Halsteren akte 61]. Cornelia trouwde, 21 jaar oud, op 30-01-1958 in Halsteren met **Alphons Adrianus Maria van Veldhoven [QuMa0034406]**, 27 jaar oud. Alphons is geboren op 07-08-1930 in Ossendrecht, zoon van Wilhelmus Norbertus Maria van Veldhoven [QuMa0158606] en Anna Maria Petronella den Ouden [QuMa0034405]. Alphons is overleden.

IX-cs Opvraagbaar via info@stichtingQuMa.nl, zoon van Gerardus Mouwen [QuMa0043605] en Clasina Elisabeth Verraes [QuMa0131607] (zie VIII-dj). Hij trouwde met **Opvraagbaar via info@stichtingQuMa.nl**.

Kinderen van Opvraagbaar via info@stichtingQuMa.nl en Opvraagbaar via info@stichtingQuMa.nl:

1 Opvraagbaar via info@stichtingQuMa.nl.
2 Opvraagbaar via info@stichtingQuMa.nl.

IX-ct Opvraagbaar via info@stichtingQuMa.nl, zoon van Hendrikus Lambertus Verbiest [QuMa0131607] (zie VIII-dk) en Adriana Cornelia van Oevelen [QuMa0035805]. Hij trouwde met **Opvraagbaar via info@stichtingQuMa.nl**.

Kinderen van Opvraagbaar via info@stichtingQuMa.nl en Opvraagbaar via info@stichtingQuMa.nl:

1 Opvraagbaar via info@stichtingQuMa.nl.
2 Opvraagbaar via info@stichtingQuMa.nl.

IX-cu Opvraagbaar via info@stichtingQuMa.nl, zoon van Johannes Wilhelmus Antonius Boschman [Quma0067007] en Cornelia Catharina Verbiest [QuMa0131607] (zie VIII-dl). Hij trouwde met **Opvraagbaar via info@stichtingQuMa.nl**. Zij is een dochter van Antonius Johannes Couwenberg en Petronella Hendrica Reijchler [QuMa0033805].

Kinderen van Opvraagbaar via info@stichtingQuMa.nl en Opvraagbaar via info@stichtingQuMa.nl:

1 Opvraagbaar via info@stichtingQuMa.nl. Volgt X-bk.
2 Opvraagbaar via info@stichtingQuMa.nl. Volgt X-bl.
3 Opvraagbaar via info@stichtingQuMa.nl. Volgt X-bm.

IX-cv Elisabeth Johanna Verbiest [QuMa0032207] is geboren op 28-09-1932 in Bergen op Zoom, dochter van Marinus Verbiest [QuMa0032206] (zie VIII-dn) en Cornelia Anna Suijkerbuijk [Quma0083407]. Elisabeth trouwde, 26 jaar oud, op 09-05-1959 in Bergen op Zoom met **Petrus Leonardus Nuijten [QuMa0032206]**, 28 jaar oud. Petrus is geboren op 06-02-1931 in Bergen op Zoom, zoon van Michael Nuijten [QuMa0032205] en Dijmphna Elizabeth Verdult [Quma0083407]. Petrus is overleden op 23-01-1998 in Heerle, 66 jaar oud.

Kinderen van Elisabeth en Petrus:

1 Michael Anna Clemens Nuijten [QuMa0032207], geboren op 08-02-1960 in Bergen op Zoom. Michael is overleden op 07-09-1966 in Bergen op Zoom, 6 jaar oud.
2 Opvraagbaar via info@stichtingQuMa.nl. Volgt X-bn.
3 Opvraagbaar via info@stichtingQuMa.nl. Volgt X-bo.
4 Opvraagbaar via info@stichtingQuMa.nl.

IX-cw Johannes Verbiest [QuMa0032207] is geboren op 23-05-1935 in Bergen op Zoom, zoon van Marinus Verbiest [QuMa0032206] (zie VIII-dn) en Cornelia Anna Suijkerbuijk [Quma0083407]. Johannes is overleden op 31-10-1998 in Bergen op Zoom, 63 jaar oud. Johannes:
(1) trouwde met **Opvraagbaar via info@stichtingQuMa.nl**. Zij is een dochter van Adrianus Petrus Bakx [Quma0067006] en Philomena Cornelia Johanna Jonkers [Quma0074405].
(2) trouwde, minstens 31 jaar oud, na 1966 met **Mariëtte Hagenaars**, minstens 32 jaar oud. Mariëtte is geboren in 1934.

Kinderen van Johannes en Opvraagbaar via info@stichtingQuMa.nl:

1 Opvraagbaar via info@stichtingQuMa.nl. Volgt X-bp.
2 Opvraagbaar via info@stichtingQuMa.nl.
3 Opvraagbaar via info@stichtingQuMa.nl.

4 Opvraagbaar via info@stichtingQuMa.nl.

IX-cx Opvraagbaar via info@stichtingQuMa.nl, dochter van Marinus Verbiest [QuMa0032206] (zie VIII-dn) en Cornelia Anna Suijkerbuijk [Quma0083407]. Zij trouwde met **Opvraagbaar via info@stichtingQuMa.nl**.

Kinderen van Opvraagbaar via info@stichtingQuMa.nl en Opvraagbaar via info@stichtingQuMa.nl:

1 Opvraagbaar via info@stichtingQuMa.nl. Volgt X-bq.
2 Opvraagbaar via info@stichtingQuMa.nl.

IX-cy Christina Adriana Deelen [QuMa0010204] is geboren op 01-08-1934 in Bergen op Zoom, dochter van Adrianus Deelen [QuMa0010203] en Adriana Cornelia Verbiest [Quma0083408] (zie VIII-dv). Christina trouwde, 20 jaar oud, op 28-10-1954 in Halsteren met **Antonius Cornelis Adrianus van Eekelen [QuMa0034406]**, 20 jaar oud. Antonius is geboren op 24-09-1934 in Halsteren, zoon van Adrianus Cornelis van Eekelen [QuMa0037204] en Cornelia Maria Snepvangers [QuMa0034405].

IX-cz Opvraagbaar via info@stichtingQuMa.nl, dochter van Marinus Johannes de Bruijn [Quma0061006] en Adriana Verbiest [Quma0041205] (zie VIII-dx). Zij trouwde met **Opvraagbaar via info@stichtingQuMa.nl**.

Kind van Opvraagbaar via info@stichtingQuMa.nl en Opvraagbaar via info@stichtingQuMa.nl:

1 Opvraagbaar via info@stichtingQuMa.nl.

IX-da Opvraagbaar via info@stichtingQuMa.nl, zoon van Marinus Johannes de Bruijn [Quma0061006] en Adriana Verbiest [Quma0041205] (zie VIII-dx). Hij trouwde met **Opvraagbaar via info@stichtingQuMa.nl**.

Kinderen van Opvraagbaar via info@stichtingQuMa.nl en Opvraagbaar via info@stichtingQuMa.nl:

1 Opvraagbaar via info@stichtingQuMa.nl.
2 Opvraagbaar via info@stichtingQuMa.nl.

IX-db Opvraagbaar via info@stichtingQuMa.nl, zoon van Marinus Johannes de Bruijn [Quma0061006] en Adriana Verbiest [Quma0041205] (zie VIII-dx). Hij trouwde met **Opvraagbaar via info@stichtingQuMa.nl**.

Kinderen van Opvraagbaar via info@stichtingQuMa.nl en Opvraagbaar via info@stichtingQuMa.nl:

1 Opvraagbaar via info@stichtingQuMa.nl.
2 Opvraagbaar via info@stichtingQuMa.nl.

IX-dc Opvraagbaar via info@stichtingQuMa.nl, dochter van Walterus Verbiest [Quma0041205] (zie VIII-ec) en Cornelia (Cor) van der Weegen [Quma0069207]. Zij trouwde met **Opvraagbaar via info@stichtingQuMa.nl**.

IX-dd Opvraagbaar via info@stichtingQuMa.nl, dochter van Walterus Verbiest [Quma0041205] (zie VIII-ec) en Cornelia (Cor) van der Weegen [Quma0069207]. Zij trouwde met **Opvraagbaar via info@stichtingQuMa.nl**.

IX-de Opvraagbaar via info@stichtingQuMa.nl, zoon van Walterus Verbiest [Quma0041205] (zie VIII-ec) en Cornelia (Cor) van der Weegen [Quma0069207]. Hij trouwde met **Opvraagbaar via info@stichtingQuMa.nl**.

IX-df Opvraagbaar via info@stichtingQuMa.nl, dochter van Cornelis Gerardus Withagen [Quma0085006] (zie VIII-ed) en Opvraagbaar via info@stichtingQuMa.nl.

Kind van Opvraagbaar via info@stichtingQuMa.nl uit onbekende relatie:

1 Opvraagbaar via info@stichtingQuMa.nl.

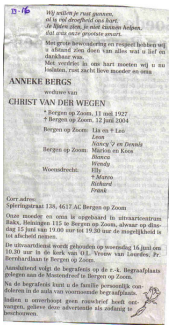

ANNEKE BERGS

echtgenote van

CHRIST VAN DER WEGEN

* Bergen op Zoom, 11 mei 1927

† Bergen op Zoom, 12 juni 1004

51 Bergs Johanna 1927 01

52 Wegen Christiaan van der & Anneke Bergs (trouwfoto)

IX-dg Johanna Petronella (Anneke) Bergs [QuMa0131608] (afb. 51) is geboren op 11-05-1927 in Bergen op Zoom, dochter van Reinier Jakob Bergs [QuMa0347007] en Cornelia Maria Foppele [QuMa0131607] (zie VIII-ee). Anneke is overleden op 12-06-2004 in Bergen op Zoom, 77 jaar oud. Zij is begraven op 16-06-2004 in Bergen op Zoom [bron: Overlijdensadvertentie]. Anneke trouwde, 24 jaar oud, op 08-05-1952 in Bergen op Zoom met **Christiaan (Christ) van der Wegen [QuMa0128007]** (afb. 52), 25 jaar oud. Christ is geboren op 09-08-1926 in Bergen op Zoom, zoon van Jacobus van der Wegen [QuMa0128006] en Maria Elisabeth van de Kasteele. Christ is overleden op 19-01-1992 in Bergen op Zoom, 65 jaar oud (oorzaak: kanker). Hij is begraven op 24-01-1992 in Bergen op Zoom.
Notitie bij Christ: *#Overleden aan kanker.#*

Kinderen van Anneke en Christ:

1 Opvraagbaar via info@stichtingQuMa.nl. Volgt X-br.
2 Opvraagbaar via info@stichtingQuMa.nl. Volgt X-bs.
3 Opvraagbaar via info@stichtingQuMa.nl. Volgt X-bt.

IX-dh Opvraagbaar via info@stichtingQuMa.nl, dochter van Johannes Foppelen [QuMa0131607] (zie VIII-eg) en Anna Maria Theodora Huisman. Zij trouwde met

Opvraagbaar via info@stichtingQuMa.nl. Hij is een zoon van Petrus (Piet) van der Wegen [QuMa0128007] en Maria van der Burgt [Quma0065806].

Kinderen van Opvraagbaar via info@stichtingQuMa.nl en Opvraagbaar via info@stichtingQuMa.nl:

1 Opvraagbaar via info@stichtingQuMa.nl. Volgt X-bu.
2 Opvraagbaar via info@stichtingQuMa.nl. Volgt X-bv.

IX-di Maria Elisabeth Nieuwlaat [Quma0041806] is geboren op 09-01-1921 in Roosendaal, dochter van Adrianus Johannes Nieuwlaat [Quma0086606] en Adriana Vos [Quma0041805] (zie VIII-ek). Van de geboorte is aangifte gedaan op 10-01-1921 [bron: akte 18]. Maria trouwde, 23 jaar oud, op 06-06-1944 in Roosendaal [bron: akte 87] met **Jacobus Petrus Jongenelis**, 22 of 23 jaar oud. Jacobus is geboren in 1921 in Etten-Leur, zoon van Antonius Jongenelis en Catharina van der Bemt.

IX-dj Johannes Josephus Hermanus Vos [QuMa0046205] is geboren op 29-04-1931 in Roosendaal & Nispen, zoon van Hermanus Leonardus Johannes Vos [QuMa0046204] (zie VIII-en) en Cornelia Hermans [Quma0091005]. Johannes is overleden op 01-11-2014 in Heerle, 83 jaar oud. Johannes trouwde met **Maria Cornelia Uytdewilligen**. Maria is geboren op 12-08-1933 in Wouw. Maria is overleden op 13-05-2022 in Bergen op Zoom, 88 jaar oud. Zij is begraven op 19-05-2022 in Heerle.

Kinderen van Johannes en Maria:

1 Opvraagbaar via info@stichtingQuMa.nl.
2 Opvraagbaar via info@stichtingQuMa.nl.

IX-dk Opvraagbaar via info@stichtingQuMa.nl, zoon van Hermanus Leonardus Johannes Vos [QuMa0046204] (zie VIII-en) en Cornelia Hermans [Quma0091005]. Hij trouwde met **Maria Engelberta Maas [QuMa0019404]**. Maria is geboren op 09-05-1937 in Roosendaal, dochter van Adrianus Cornelis Maas [QuMa0019904] en Antonetta Catharina van Loon [QuMa0019403]. Maria is overleden op 23-02-1996 in Roosendaal, 58 jaar oud.

IX-dl Opvraagbaar via info@stichtingQuMa.nl, zoon van Johannes Adrianus Danen [Quma0092807] en Maria Adriana Agnes Vos [QuMa0046204] (zie VIII-eo). Hij trouwde met **Opvraagbaar via info@stichtingQuMa.nl**.

IX-dm Opvraagbaar via info@stichtingQuMa.nl, dochter van Wilhelmus Jacobus Adriaan Mouwen [Quma0067206] en Wilhelmina Adriana Cornelia (Mien) Vos [QuMa0080606] (zie VIII-ev). Zij:
(1) trouwde met **Opvraagbaar via info@stichtingQuMa.nl**.
(2) trouwde met **Opvraagbaar via info@stichtingQuMa.nl**.

Kinderen van Opvraagbaar via info@stichtingQuMa.nl en Opvraagbaar via info@stichtingQuMa.nl (1):

1 Opvraagbaar via info@stichtingQuMa.nl.
2 Opvraagbaar via info@stichtingQuMa.nl.

IX-dn Opvraagbaar via info@stichtingQuMa.nl, dochter van Wilhelmus Jacobus Adriaan Mouwen [Quma0067206] en Wilhelmina Adriana Cornelia (Mien) Vos [QuMa0080606] (zie VIII-ev). Zij trouwde met **Opvraagbaar via info@stichtingQuMa.nl**.

IX-do Opvraagbaar via info@stichtingQuMa.nl, zoon van Wilhelmus Jacobus Adriaan Mouwen [Quma0067206] en Wilhelmina Adriana Cornelia (Mien) Vos [QuMa0080606] (zie VIII-ev). Hij trouwde met **Opvraagbaar via info@stichtingQuMa.nl**. Zie IX-ew voor persoonsgegevens van Opvraagbaar via info@stichtingQuMa.nl.

Kinderen van Opvraagbaar via info@stichtingQuMa.nl en Opvraagbaar via info@stichtingQuMa.nl:

1 **Opvraagbaar via info@stichtingQuMa.nl**.
2 **Opvraagbaar via info@stichtingQuMa.nl**.

IX-dp Opvraagbaar via info@stichtingQuMa.nl, dochter van Johannes Sebastiaan Marinus Dekkers [Quma0074007] en Adriana Maria Vos [QuMa0080606] (zie VIII-ew). Zij trouwde met **Opvraagbaar via info@stichtingQuMa.nl**. Hij is een zoon van Adriaan Cornelis Nuys en Cornelia Anna Vos.

IX-dq Opvraagbaar via info@stichtingQuMa.nl, zoon van Johannes Sebastiaan Marinus Dekkers [Quma0074007] en Adriana Maria Vos [QuMa0080606] (zie VIII-ew). Hij trouwde met **Opvraagbaar via info@stichtingQuMa.nl**.

IX-dr Opvraagbaar via info@stichtingQuMa.nl, zoon van Johannes Sebastiaan Marinus Dekkers [Quma0074007] en Adriana Maria Vos [QuMa0080606] (zie VIII-ew). Hij trouwde met **Opvraagbaar via info@stichtingQuMa.nl**. Zij is een dochter van Cornelis Adrianus Josephus Smits en Maria Cornelia van Ginderen [Quma0088605].

IX-ds Opvraagbaar via info@stichtingQuMa.nl, dochter van Johannes Sebastiaan Marinus Dekkers [Quma0074007] en Adriana Maria Vos [QuMa0080606] (zie VIII-ew). Zij trouwde met **Opvraagbaar via info@stichtingQuMa.nl**. Hij is een zoon van Govert Godefridus Jagtman en Anna Marie Bierhuizen.

IX-dt Opvraagbaar via info@stichtingQuMa.nl, zoon van Johannes Sebastiaan Marinus Dekkers [Quma0074007] en Adriana Maria Vos [QuMa0080606] (zie VIII-ew). Hij trouwde met **Opvraagbaar via info@stichtingQuMa.nl**. Zij is een dochter van Cornelis de Kok en Margaretha Nn.

IX-du Opvraagbaar via info@stichtingQuMa.nl, zoon van Johannes Sebastiaan Marinus Dekkers [Quma0074007] en Adriana Maria Vos [QuMa0080606] (zie VIII-ew). Hij trouwde met **Opvraagbaar via info@stichtingQuMa.nl**. Zij is een dochter van Aloijsius Henri de Beer en Dimphena Cornelia Adriana Haast [Quma0079805].

IX-dv Opvraagbaar via info@stichtingQuMa.nl, zoon van Johannes Sebastiaan Marinus Dekkers [Quma0074007] en Adriana Maria Vos [QuMa0080606] (zie VIII-ew). Hij trouwde met **Opvraagbaar via info@stichtingQuMa.nl**. Zij is een dochter van Wilhelmus Hendricus Manders en Petronella Maria Willemse.

IX-dw Opvraagbaar via info@stichtingQuMa.nl, dochter van Johannes Sebastiaan Marinus Dekkers [Quma0074007] en Adriana Maria Vos [QuMa0080606] (zie VIII-ew). Zij trouwde met **Opvraagbaar via info@stichtingQuMa.nl**.

IX-dx Opvraagbaar via info@stichtingQuMa.nl, dochter van Johannes Sebastiaan Marinus Dekkers [Quma0074007] en Adriana Maria Vos [QuMa0080606] (zie VIII-ew). Zij trouwde met **Opvraagbaar via info@stichtingQuMa.nl**. Hij is een zoon van Martinus Elshout en Gonnie Schouten.

53 QuMa0032206005

54 QuMa0000801001

IX-dy Antonius Wilhelmus (Ton) Bastiaanse [QuMa0032206] (afb. 53) is geboren op 02-01-1944 in Steenbergen, zoon van Sebastiaan Bastiaanse [QuMa0032205] en Helena Anna Maria Vos [QuMa0080606] (zie VIII-ex). Ton is overleden op 12-11-1992 in Steenbergen, 48 jaar oud. Hij is gecremeerd in R.K. Begraafplaats Steenbergen. Ton trouwde, 22 jaar oud, op 27-08-1966 in Steenbergen met **Clazina Petronella Maria (Ine) Kuipers [QuMa0000801]** (afb. 54), 21 jaar oud. Ine is geboren op 07-11-1944 in Steenbergen, dochter van Christoffel (Christ) Kuipers [QuMa0000800] en Johanna Catharina (To) Hoendervangers [QuMa0000900]. Zij is gedoopt op 13-11-1944 in Steenbergen. Ine is overleden op 21-06-2018 in Bergen op Zoom residentie Moermont, 73 jaar oud.

Kinderen van Ton en Ine:

1 Opvraagbaar via info@stichtingQuMa.nl. Volgt X-bw.
2 Opvraagbaar via info@stichtingQuMa.nl. Volgt X-bx.

IX-dz Wim Bastiaanse [QuMa0032206] is geboren in 1946, zoon van Sebastiaan Bastiaanse [QuMa0032205] en Helena Anna Maria Vos [QuMa0080606] (zie VIII-ex).

Betrokken bij:

getuige doop Opvraagbaar via info@stichtingQuMa.nl [zie XI-n]	[oudoom moederszijde]

Wim:

(1) trouwde met **Annie Timmermans**.

Betrokken bij:

getuige doop Opvraagbaar via info@stichtingQuMa.nl [zie XI-n]	[aangetrouwde oudtante moederszijde]

(2) trouwde, 16 of 17 jaar oud, in 1963 met **Cornelia (Cor) Baartmans [Quma0128009]**, 17 of 18 jaar oud. Cor is geboren op 21-06-1945 in Steenbergen, dochter van Cornelis Christiaan Baartmans [QuMa0135407] en Cornelia Elisabeth Huijsmans [QuMa0128008]. Cor is overleden op 20-12-1996 in Steenbergen, 51 jaar oud.

Kinderen van Wim en Cor:

1 Opvraagbaar via info@stichtingQuMa.nl. Volgt X-by.
2 Opvraagbaar via info@stichtingQuMa.nl.

IX-ea Opvraagbaar via info@stichtingQuMa.nl, zoon van Sebastiaan Bastiaanse [QuMa0032205] en Helena Anna Maria Vos [QuMa0080606] (zie VIII-ex). Hij trouwde met **Opvraagbaar via info@stichtingQuMa.nl**. Zij is een dochter van Marinus Johannes (Rinus) Bakx [Quma0062206] en Johanna Adriana Boogaart [Quma0065806].

IX-eb Petrus Goorden [Quma0086608] is geboren op 02-02-1939 in Roosendaal, zoon van Cornelis Goorden [Quma0086607] en Johanna Maria Dijmphna Vos [QuMa0131607] (zie VIII-ey). Petrus is overleden op 15-03-1996 in Nispen, 57 jaar oud. Petrus trouwde met **Opvraagbaar via info@stichtingQuMa.nl**. Zij is een dochter van Marinus Rommers [Quma0078305] en Dijmphna Gabriëls [Quma0078305].

Kind van Petrus en Opvraagbaar via info@stichtingQuMa.nl:

1 Opvraagbaar via info@stichtingQuMa.nl. Volgt X-bz.

IX-ec Cornelia Maria Petronella (Corrie) van Dorst [QuMa0018604] is geboren op 17-02-1939 in Roosendaal, dochter van Cornelis Hermanus Adrianus van Dorst [Quma0124007] (zie VIII-fb) en Adriana Maria Heijmans [QuMa0018603]. Corrie trouwde, 25 jaar oud, op 24-03-1964 in Roosendaal met **Adrianus Johannes Cornelis Piet (Ad) Dekkers [Quma0076607]**, 28 jaar oud. Het kerkelijk huwelijk vond plaats op 16-04-1964 in Roosendaal. Ad is geboren op 03-09-1935 in Roosendaal, zoon van Cornelis Johannes Marinus Dekkers [Quma0076606] en Dimphna Johanna Konings [QuMa0149607]. Ad is overleden op 14-06-2001 in Bergen op Zoom, 65 jaar oud. Hij is gecremeerd op 18-06-2001 in Bergen op Zoom.

Kinderen van Corrie en Ad:

1 Opvraagbaar via info@stichtingQuMa.nl. Volgt X-ca.
2 Opvraagbaar via info@stichtingQuMa.nl. Volgt X-cb.
3 Opvraagbaar via info@stichtingQuMa.nl. Volgt X-cc.

IX-ed Daniël Hellemons [QuMa0032207] is geboren op 14-09-1936 in Steenbergen, zoon van Martinus Adrianus Hellemons [Quma0042405] en Maria Johanna van de Watering [QuMa0032206] (zie VIII-fk). Daniël is overleden op 09-01-1988 in ’s Hertogenbosch, 51 jaar oud. Daniël trouwde, 27 jaar oud, op 04-02-1964 in ’s Hertogenbosch met **Johanna Henriette Jacoba Antonia Lefel**, 19 jaar oud. Johanna is geboren op 06-10-1944 in ’s Hertogenbosch, dochter van Leonardus Lefel en Johanna Henriette Jacoba Antonia Swanenberg.

Kind van Daniël en Johanna:

1 Opvraagbaar via info@stichtingQuMa.nl. Volgt X-cd.

IX-ee Paul van de Watering [QuMa0032207] is geboren op 02-11-1953, zoon van Adrianus Paulus van de Watering [QuMa0032206] (zie VIII-fm) en Philomena Johanna Klasen. Paul is overleden op 04-01-2004 in Hoogerheide, 50 jaar oud. Hij is begraven op 09-01-2004 in Bergen op Zoom. Paul trouwde met **Opvraagbaar via info@stichtingQuMa.nl**.

IX-ef Opvraagbaar via info@stichtingQuMa.nl, dochter van Adrianus Paulus van de Watering [QuMa0032206] (zie VIII-fm) en Philomena Johanna Klasen. Zij trouwde met **Opvraagbaar via info@stichtingQuMa.nl**.

IX-eg Opvraagbaar via info@stichtingQuMa.nl, dochter van Adrianus Paulus van de Watering [QuMa0032206] (zie VIII-fm) en Philomena Johanna Klasen. Zij trouwde met **Opvraagbaar via info@stichtingQuMa.nl**.

Kinderen van Opvraagbaar via info@stichtingQuMa.nl en Opvraagbaar via info@stichtingQuMa.nl:

1 Opvraagbaar via info@stichtingQuMa.nl.
2 Opvraagbaar via info@stichtingQuMa.nl.

IX-eh Opvraagbaar via info@stichtingQuMa.nl, dochter van Adrianus Paulus van de Watering [QuMa0032206] (zie VIII-fm) en Philomena Johanna Klasen. Zij trouwde met **Opvraagbaar via info@stichtingQuMa.nl**. Hij is een zoon van Sebastianus Elisabeth (Sjaak) van Oorschot [Quma0085006] en Catharina (To) Hoedelmans [Quma0041806].

Kinderen van Opvraagbaar via info@stichtingQuMa.nl en Opvraagbaar via info@stichtingQuMa.nl:

1 Opvraagbaar via info@stichtingQuMa.nl.
2 Opvraagbaar via info@stichtingQuMa.nl.

IX-ei Anna van der Watering [Quma0041206] is geboren op 14-02-1931 in Bergen op Zoom, dochter van Johannes Petrus van der Watering [Quma0042405] (zie VIII-fn) en Johanna Maria Hoedelmans [Quma0041205]. Anna trouwde, 25 jaar oud, op 08-09-1956 in Bergen op Zoom met **Cornelis Hagenaars**, 26 jaar oud. Cornelis is geboren op 06-07-1930 in Bergen op Zoom.

Kinderen van Anna en Cornelis:

1 Opvraagbaar via info@stichtingQuMa.nl. Volgt X-ce.
2 Opvraagbaar via info@stichtingQuMa.nl. Volgt X-cf.
3 Opvraagbaar via info@stichtingQuMa.nl. Volgt X-cg.
4 Opvraagbaar via info@stichtingQuMa.nl. Volgt X-ch.

IX-ej Opvraagbaar via info@stichtingQuMa.nl, dochter van Johannes Petrus van der Watering [Quma0042405] (zie VIII-fn) en Johanna Maria Hoedelmans [Quma0041205]. Zij trouwde met **Opvraagbaar via info@stichtingQuMa.nl**.

IX-ek Christianus (Christ) van der Watering [Quma0041206] is geboren op 30-07-1934 in Bergen op Zoom, zoon van Johannes Petrus van der Watering [Quma0042405] (zie VIII-fn) en Johanna Maria Hoedelmans [Quma0041205]. Christ trouwde, 24 jaar oud, op 16-05-1959 in Bergen op Zoom met **Aloysa M.M. van Eekelen [Quma0041206]**, 24 jaar oud. Aloysa is geboren op 25-07-1934 in Bergen op Zoom, dochter van Wilhelmus Adrianus van Eekelen [Quma0041205] en Adriana Johanna Gertrudis van Sittert [QuMa0130208].

IX-el Cornelia Petronella Maria van der Watering [Quma0041206] is geboren op 30-10-1935 in Bergen op Zoom, dochter van Johannes Petrus van der Watering [Quma0042405] (zie VIII-fn) en Johanna Maria Hoedelmans [Quma0041205]. Cornelia trouwde, 22 jaar oud, op 13-03-1958 in Bergen op Zoom met **Cornelis Antonius de Kort**

[QuMa0032207], 24 jaar oud. Cornelis is geboren op 25-01-1934 in Bergen op Zoom, zoon van Quirinus Christianus de Kort en Dionisia Maria Silvina Koolen [QuMa0032206].

Kinderen van Cornelia en Cornelis:

1 Opvraagbaar via info@stichtingQuMa.nl. Volgt X-ci.
2 Opvraagbaar via info@stichtingQuMa.nl. Volgt X-cj.
3 Opvraagbaar via info@stichtingQuMa.nl. Volgt X-ck.

IX-em Opvraagbaar via info@stichtingQuMa.nl, zoon van Johannes Petrus van der Watering [Quma0042405] (zie VIII-fn) en Johanna Maria Hoedelmans [Quma0041205]. Hij:
(1) trouwde met **Hannelora Wachter**. Hannelora is geboren op 25-08-1937 in Trautenau (CS).
(2) trouwde met **Opvraagbaar via info@stichtingQuMa.nl**.

Kinderen van Opvraagbaar via info@stichtingQuMa.nl en Hannelora:

1 Opvraagbaar via info@stichtingQuMa.nl. Volgt X-cl.
2 Opvraagbaar via info@stichtingQuMa.nl. Volgt X-cm.

IX-en Opvraagbaar via info@stichtingQuMa.nl, zoon van Johannes Petrus van der Watering [Quma0042405] (zie VIII-fn) en Johanna Maria Hoedelmans [Quma0041205]. Hij trouwde met **Opvraagbaar via info@stichtingQuMa.nl**.

Kinderen van Opvraagbaar via info@stichtingQuMa.nl en Opvraagbaar via info@stichtingQuMa.nl:

1 Opvraagbaar via info@stichtingQuMa.nl.
2 Opvraagbaar via info@stichtingQuMa.nl.

IX-eo Opvraagbaar via info@stichtingQuMa.nl, dochter van Johannes Petrus van der Watering [Quma0042405] (zie VIII-fn) en Johanna Maria Hoedelmans [Quma0041205]. Zij trouwde met **Opvraagbaar via info@stichtingQuMa.nl**.

Kinderen van Opvraagbaar via info@stichtingQuMa.nl en Opvraagbaar via info@stichtingQuMa.nl:

1 Opvraagbaar via info@stichtingQuMa.nl.
2 Opvraagbaar via info@stichtingQuMa.nl.

IX-ep Opvraagbaar via info@stichtingQuMa.nl, dochter van Cornelis Hendrik Adrianus Johanna Mulder en Maria Adriana Petronella van de Watering [Quma0042405] (zie VIII-fp). Zij trouwde met **Opvraagbaar via info@stichtingQuMa.nl**. Zie IX-bx voor persoonsgegevens van Opvraagbaar via info@stichtingQuMa.nl.

Kinderen van Opvraagbaar via info@stichtingQuMa.nl en Opvraagbaar via info@stichtingQuMa.nl: zie IX-bx.

IX-eq Opvraagbaar via info@stichtingQuMa.nl, dochter van Cornelis Hendrik Adrianus Johanna Mulder en Maria Adriana Petronella van de Watering [Quma0042405] (zie

VIII-fp). Zij trouwde met **Wilhelmus C.M. (Wim) Huijgens**. Wim is geboren op 26-05-1942 in Bergen op Zoom. Wim is overleden op 14-03-2021 in Roosendaal, 78 jaar oud.

Kinderen van Opvraagbaar via info@stichtingQuMa.nl en Wim:

1 Opvraagbaar via info@stichtingQuMa.nl.
2 Opvraagbaar via info@stichtingQuMa.nl.

IX-er Opvraagbaar via info@stichtingQuMa.nl, zoon van Cornelis Hendrik Adrianus Johanna Mulder en Maria Adriana Petronella van de Watering [Quma0042405] (zie VIII-fp). Hij trouwde met **Opvraagbaar via info@stichtingQuMa.nl**.

IX-es Opvraagbaar via info@stichtingQuMa.nl, zoon van Jules Gerardus Maria Gouverneur en Catharina Daniel Gerardina (Toos) van der Watering [Quma0042405] (zie VIII-fq). Hij trouwde met **Opvraagbaar via info@stichtingQuMa.nl**.

Kinderen van Opvraagbaar via info@stichtingQuMa.nl en Opvraagbaar via info@stichtingQuMa.nl:

1 Opvraagbaar via info@stichtingQuMa.nl.
2 Opvraagbaar via info@stichtingQuMa.nl.
3 Opvraagbaar via info@stichtingQuMa.nl.

IX-et Opvraagbaar via info@stichtingQuMa.nl, dochter van Jules Gerardus Maria Gouverneur en Catharina Daniel Gerardina (Toos) van der Watering [Quma0042405] (zie VIII-fq). Zij begon een relatie met **Opvraagbaar via info@stichtingQuMa.nl**.

Kinderen van Opvraagbaar via info@stichtingQuMa.nl en Opvraagbaar via info@stichtingQuMa.nl:

1 Opvraagbaar via info@stichtingQuMa.nl.
2 Opvraagbaar via info@stichtingQuMa.nl.
3 Opvraagbaar via info@stichtingQuMa.nl.

IX-eu Opvraagbaar via info@stichtingQuMa.nl, dochter van Daniël van de Watering [Quma0041205] (zie VIII-fr) en Johanna Goovaarts. Zij trouwde met **Ton Jansen [Quma0062208]**. Ton is geboren op 10-05-1947 in Bergen op Zoom, zoon van Antonius Julia Jansen [Quma0062207] en Helena (Lena) Apers [Quma0064607]. Ton is overleden op 12-03-1993 in Hoogerheide, 45 jaar oud.

Kinderen van Opvraagbaar via info@stichtingQuMa.nl en Ton:

1 Opvraagbaar via info@stichtingQuMa.nl. Volgt X-cn.
2 Opvraagbaar via info@stichtingQuMa.nl. Volgt X-co.

IX-ev Opvraagbaar via info@stichtingQuMa.nl, dochter van Daniël van de Watering [Quma0041205] (zie VIII-fr) en Johanna Goovaarts. Zij trouwde met **Opvraagbaar via info@stichtingQuMa.nl**. Hij is een zoon van Gerardus van Rijswijk [Quma0072405] en Levina Magdalena Elich [QuMa0332810].

Kind van Opvraagbaar via info@stichtingQuMa.nl en Opvraagbaar via info@stichtingQuMa.nl:

1 Opvraagbaar via info@stichtingQuMa.nl.

IX-ew Opvraagbaar via info@stichtingQuMa.nl, dochter van Johannes Elisabeth van de Watering [Quma0088207] (zie VIII-fs) en Maria Adriana Deley. Zij trouwde met **Opvraagbaar via info@stichtingQuMa.nl**. Zie IX-do voor persoonsgegevens van Opvraagbaar via info@stichtingQuMa.nl.

Kinderen van Opvraagbaar via info@stichtingQuMa.nl en Opvraagbaar via info@stichtingQuMa.nl: zie IX-do.

IX-ex Leni van de Watering [Quma0088208] is geboren in 1954, dochter van Johannes Elisabeth van de Watering [Quma0088207] (zie VIII-fs) en Maria Adriana Deley. Leni is overleden in 2001, 46 of 47 jaar oud. Leni trouwde met **Opvraagbaar via info@stichtingQuMa.nl**.

IX-ey Opvraagbaar via info@stichtingQuMa.nl, zoon van Walterus Marinus Sebastiana van de Boom [Quma0070807] (zie VIII-fx) en Catharina Maria Elisabeth de Booij. Hij trouwde met **Opvraagbaar via info@stichtingQuMa.nl**. Zie X-av voor persoonsgegevens van Opvraagbaar via info@stichtingQuMa.nl.

IX-ez Opvraagbaar via info@stichtingQuMa.nl, dochter van Christiaan de Bont [Quma0085006] en Helena J.A. Burger (zie VIII-fy). Zij trouwde met **Opvraagbaar via info@stichtingQuMa.nl**. Hij is een zoon van Opvraagbaar via info@stichtingQuMa.nl en Opvraagbaar via info@stichtingQuMa.nl.

Kinderen van Opvraagbaar via info@stichtingQuMa.nl en Opvraagbaar via info@stichtingQuMa.nl:

1 Opvraagbaar via info@stichtingQuMa.nl.
2 Opvraagbaar via info@stichtingQuMa.nl.

IX-fa Henricus Cornelis (Harry) van Loon [Quma0041206] is geboren op 31-03-1932 in Bergen op Zoom, zoon van Gerardus Johannes van Loon [Quma0041205] (zie VIII-fz) en Petronella Johanna van Hertom [QuMa0135407]. Harry is overleden op 05-01-2023 in Bergen op Zoom, 90 jaar oud. Hij is gecremeerd op 13-01-2023 in Bergen op Zoom Zoomstede. Harry begon een relatie met **Jo Suijkerbuijk**.

Kinderen van Harry en Jo:

1 Opvraagbaar via info@stichtingQuMa.nl.
2 Ad van Loon [Quma0041207].
3 Opvraagbaar via info@stichtingQuMa.nl.
4 Opvraagbaar via info@stichtingQuMa.nl.
5 Opvraagbaar via info@stichtingQuMa.nl.
6 Opvraagbaar via info@stichtingQuMa.nl.

IX-fb Jacobus (Jaap) Dobbe [Quma0041206] is geboren in 1948, zoon van Jacobus Adrianus Dobbe en Maria Anna Antoinette van Loon [Quma0041205] (zie VIII-ga). Jaap

is overleden op 25-05-2000 in Bergen op Zoom, 51 of 52 jaar oud. Hij is begraven op 29-05-2000 in Bergen op Zoom.
Beroepen:
caravanhandelaar
garagehouder
Jaap trouwde met **Opvraagbaar via info@stichtingQuMa.nl**.

Kinderen van Jaap en Opvraagbaar via info@stichtingQuMa.nl:

1 Opvraagbaar via info@stichtingQuMa.nl. Volgt X-cp.
2 Opvraagbaar via info@stichtingQuMa.nl.
3 Opvraagbaar via info@stichtingQuMa.nl. Volgt X-cq.

IX-fc Adrianus Martinus Adriaansen [Quma0041206] is geboren op 10-11-1931 in Bergen op Zoom, zoon van Petrus Adriaansen [Quma0085006] en Adriana Franken [Quma0041205] (zie VIII-gh). Adrianus is overleden op 04-06-1996 in Bergen op Zoom, 64 jaar oud. Adrianus trouwde met **Elisabeth van der Velden**. Elisabeth is geboren in 1933, dochter van Cornelis van der Velden en Catharina de Koning.

Kinderen van Adrianus en Elisabeth:

1 Opvraagbaar via info@stichtingQuMa.nl.
2 Opvraagbaar via info@stichtingQuMa.nl.

IX-fd Adriana Petronella Adriaansen [Quma0041206] is geboren op 01-11-1935 in Bergen op Zoom, dochter van Petrus Adriaansen [Quma0085006] en Adriana Franken [Quma0041205] (zie VIII-gh). Adriana is overleden op 06-02-1975 in Hoogerheide, 39 jaar oud. Adriana trouwde, 25 jaar oud, op 19-11-1960 in Bergen op Zoom [bron: akte 265] met **Johannes Eduard Franciscus Asselbergs [QuMa0275609]**, 25 jaar oud. Johannes is geboren op 17-06-1935 in Bergen op Zoom, zoon van Arnoldus Marie Johan Asselbergs [QuMa0275608] en Jeanne Marie Gabriëlle Matthews. Johannes is overleden op 26-12-2021 in Bergen op Zoom, 86 jaar oud.

Kinderen van Adriana en Johannes:

1 Opvraagbaar via info@stichtingQuMa.nl.
2 Opvraagbaar via info@stichtingQuMa.nl.

IX-fe Martinus Johannes Landa [Quma0041206] is geboren in 1945, zoon van Adrianus Cornelis Landa [QuMa0119207] en Catharina Franken [Quma0041205] (zie VIII-gi). Martinus is overleden. Martinus trouwde met **Opvraagbaar via info@stichtingQuMa.nl**.

IX-ff Opvraagbaar via info@stichtingQuMa.nl, zoon van Adrianus Cornelis Landa [QuMa0119207] en Catharina Franken [Quma0041205] (zie VIII-gi). Hij trouwde met **Opvraagbaar via info@stichtingQuMa.nl**.

IX-fg Maria Cornelia de Vos [Quma0091006] is geboren op 09-08-1926 in Bergen op Zoom, dochter van Antonius de Vos [Quma0091005] en Apolonia Bernaards [QuMa0131607] (zie VIII-gk). Maria is overleden op 01-11-1988 in Bergen op Zoom, 62 jaar oud. Zij is begraven op 04-11-1988 in Bergen op Zoom. Maria trouwde, 19 jaar oud, op 20-11-1945 in Bergen op Zoom [bron: akte 264] met **Antonius de Bont**

[Quma0085006], 23 jaar oud. Antonius is geboren op 22-04-1922 in Etten-Leur, zoon van Wilhelmus de Bont en Anna van den Boom [Quma0085005]. Antonius is overleden op 11-01-1993 in Bergen op Zoom, 70 jaar oud. Hij is begraven op 16-01-1993 in Bergen op Zoom.

Kinderen van Maria en Antonius:

1 Apolonia Maria Elisabeth Wilhelmina de Bont [Quma0085007], geboren op 11-02-1946 in Bergen op Zoom. Volgt X-cr.
2 Opvraagbaar via info@stichtingQuMa.nl. Volgt X-cs.
3 Opvraagbaar via info@stichtingQuMa.nl. Volgt X-ct.
4 Opvraagbaar via info@stichtingQuMa.nl. Volgt X-cu.
5 Opvraagbaar via info@stichtingQuMa.nl. Volgt X-cv.
6 Opvraagbaar via info@stichtingQuMa.nl. Volgt X-cw.
7 Opvraagbaar via info@stichtingQuMa.nl. Volgt X-cx.

IX-fh Johanna Isabella Vos [Quma0091006] is geboren op 09-06-1933 in Bergen op Zoom, dochter van Antonius de Vos [Quma0091005] en Elisabeth Petronella Bernaards [Quma0131607] (zie VIII-gm). Johanna trouwde, 21 of 22 jaar oud, in 1955 met **Ludovicus Marinus Bennebroek [QuMa0034405]**, 24 of 25 jaar oud. Ludovicus is geboren op 11-03-1930 in Wouw, zoon van Godefridus Antonius Bennebroek [QuMa0034404] en Johanna Boden [Quma0082805]. Ludovicus is overleden op 20-06-1998 in Bergen op Zoom, 68 jaar oud. Hij is begraven op 25-06-1998 in Bergen op Zoom.

Kind van Johanna en Ludovicus:

1 Opvraagbaar via info@stichtingQuMa.nl. Volgt X-cy.

IX-fi Cornelis Johannes Bernaards [QuMa0030606] is geboren op 26-11-1936 in Bergen op Zoom, zoon van Petrus Cornelis Bernaards [Quma0041005] (zie VIII-go) en Cornelia Linders [QuMa0030605]. Cornelis is overleden op 01-02-2021 in Bergen op Zoom, 84 jaar oud. Cornelis trouwde met **Opvraagbaar via info@stichtingQuMa.nl**.

IX-fj Martinus Bernaards [Quma0041006] is geboren op 14-12-1939 in Steenbergen, zoon van Cornelis Johannes Bernaards [Quma0041005] (zie VIII-gp) en Petronella de Weert [Quma0066206]. Martinus is overleden op 15-10-2006 in Bergen op Zoom, 66 jaar oud. Hij is begraven op 19-10-2006 in Bergen op Zoom. Martinus trouwde met **Rian Molenaars**. Rian is geboren in 1935.

Kind van Martinus en Rian:

1 Opvraagbaar via info@stichtingQuMa.nl. Volgt X-cz.

IX-fk Piet Voorbraak [QuMa0010204] is geboren in 1946, zoon van Lambertus Voorbraak [QuMa0010203] en Maria Johanna Bernaards [Quma0041005] (zie VIII-gq). Piet is overleden op 15-03-2017, 70 of 71 jaar oud. Hij is gecremeerd op 21-03-2017 in Bergen op Zoom Zoomstede. Piet trouwde met **Opvraagbaar via info@stichtingQuMa.nl**.

Kinderen van Piet en Opvraagbaar via info@stichtingQuMa.nl:

1 Willemien Voorbraak [QuMa0010205], geboren in 1977. Willemien is overleden.
Notitie bij overlijden van Willemien: *Gehuwd met Guido.*
Notitie bij Willemien: *Gehuwd met Guido*
2 Opvraagbaar via info@stichtingQuMa.nl. Volgt X-da.

IX-fl Opvraagbaar via info@stichtingQuMa.nl, zoon van Lambertus Voorbraak [QuMa0010203] en Maria Johanna Bernaards [Quma0041005] (zie VIII-gq). Hij trouwde met **Opvraagbaar via info@stichtingQuMa.nl**.

Kinderen van Opvraagbaar via info@stichtingQuMa.nl en Opvraagbaar via info@stichtingQuMa.nl:

1 Opvraagbaar via info@stichtingQuMa.nl.
2 Opvraagbaar via info@stichtingQuMa.nl. Volgt X-db.
3 Opvraagbaar via info@stichtingQuMa.nl. Volgt X-dc.

IX-fm Opvraagbaar via info@stichtingQuMa.nl, zoon van Adrianus Ludovicus Bernaards [QuMa0131607] (zie VIII-gs) en Opvraagbaar via info@stichtingQuMa.nl. Hij trouwde met **Opvraagbaar via info@stichtingQuMa.nl**. Zij is een dochter van Petrus Jacobus Cornelis Luijks [QuMa0032206] en Elisabeth Adriana Maria Pals.

Kinderen van Opvraagbaar via info@stichtingQuMa.nl en Opvraagbaar via info@stichtingQuMa.nl:

1 Opvraagbaar via info@stichtingQuMa.nl.
2 Opvraagbaar via info@stichtingQuMa.nl.

IX-fn Simon Adriaan Adelbertus Maria (Edmond) van Loon [Quma0061806] is geboren op 12-09-1939 in Roosendaal, zoon van Adriaan Johannes van Loon [Quma0061805] (zie VIII-om) en Cornelia Johanna Elst [QuMa0129007] (zie VIII-gt). Edmond trouwde, 24 jaar oud, op 31-01-1964 in Roosendaal met **Maria Theodora Uijtdehaag [Quma0090005]**, 24 jaar oud. Maria is geboren op 19-02-1939 in Roosendaal, dochter van Constantinus Jacobus Uijtdehaag [Quma0090004] en Wilhelmina Maas [QuMa0124606].

IX-fo Johannes Groffen [QuMa0010405] is geboren op 27-11-1934, zoon van Johannes Wilhelmus Groffen [QuMa0010404] (zie VIII-gy) en Cornelia Franken. Johannes is overleden op 01-10-2003 in Bergen op Zoom, 68 jaar oud. Hij is begraven op 06-10-2003 in Bergen op Zoom. Johannes trouwde met **Cornelia de Waal [Quma0041806]**. Cornelia is geboren in 1934, dochter van Adrianus de Waal en Maria Francisca Bastiaansen [Quma0041805].

Kinderen van Johannes en Cornelia:

1 Opvraagbaar via info@stichtingQuMa.nl.
2 Opvraagbaar via info@stichtingQuMa.nl. Volgt X-dd.
3 Opvraagbaar via info@stichtingQuMa.nl.

IX-fp Susanna Louisa van den Boom [QuMa0010405] is geboren op 02-07-1936 in Bergen op Zoom, dochter van Christianus van den Boom [Quma0091005] en Johanna

Groffen [QuMa0010404] (zie VIII-gz). Van de geboorte is aangifte gedaan [bron: Akte 242]. Susanna is overleden op 17-07-1971 in Geel (B), 35 jaar oud. Susanna trouwde met **Ferdinand Hoornick**. Ferdinand is geboren op 18-11-1928 in Bergen op Zoom. Ferdinand is overleden op 17-07-1971 in Geel (B), 42 jaar oud.

Kinderen van Susanna en Ferdinand:

1 Paulus Hoornick [QuMa0010406], geboren op 21-04-1960 in Bergen op Zoom. Paulus is overleden op 17-07-1971 in Geel (B), 11 jaar oud.
2 Christianus Ferdinandus Hoornick [QuMa0010406], geboren op 06-12-1961 in Bergen op Zoom. Christianus is overleden op 17-07-1971 in Geel (B), 9 jaar oud.
3 Monica R. Hoornick [QuMa0010406], geboren op 18-07-1963 in Bergen op Zoom. Monica is overleden op 17-07-1971 in Geel (B), 7 jaar oud.
4 Sabina F. Hoornick [QuMa0010406], geboren op 01-04-1966 in Bergen op Zoom. Sabina is overleden op 17-07-1971 in Geel (B), 5 jaar oud.

IX-fq Johannes van den Boom [QuMa0010405] is geboren op 05-12-1940 in Bergen op Zoom, zoon van Christianus van den Boom [Quma0091005] en Johanna Groffen [QuMa0010404] (zie VIII-gz). Johannes trouwde, 24 jaar oud, op 19-12-1964 in Bergen op Zoom met **Fredericq Maria Johanna Elich**, 20 jaar oud. Fredericq is geboren op 04-01-1944 in Bergen op Zoom.

Kinderen van Johannes en Fredericq:

1 Opvraagbaar via info@stichtingQuMa.nl. Volgt X-de.
2 Opvraagbaar via info@stichtingQuMa.nl. Volgt X-df.
3 Opvraagbaar via info@stichtingQuMa.nl. Volgt X-dg.
4 Opvraagbaar via info@stichtingQuMa.nl. Volgt X-dh.

IX-fr Opvraagbaar via info@stichtingQuMa.nl, zoon van Christianus van den Boom [Quma0091005] en Johanna Groffen [QuMa0010404] (zie VIII-gz). Hij trouwde met **Opvraagbaar via info@stichtingQuMa.nl**.

Kind van Opvraagbaar via info@stichtingQuMa.nl en Opvraagbaar via info@stichtingQuMa.nl:

1 Opvraagbaar via info@stichtingQuMa.nl.

IX-fs Opvraagbaar via info@stichtingQuMa.nl, dochter van Adrianus Groffen [Quma0067007] (zie VIII-ha) en Cornelia Catharina van de Luijtgaarden [Quma0061206]. Zij trouwde met **Opvraagbaar via info@stichtingQuMa.nl**. Hij is een zoon van Petrus van Oevelen [QuMa0038704] en Rosalia Verheezen [Quma0042405].

Kinderen van Opvraagbaar via info@stichtingQuMa.nl en Opvraagbaar via info@stichtingQuMa.nl:

1 Opvraagbaar via info@stichtingQuMa.nl. Volgt X-di.
2 Opvraagbaar via info@stichtingQuMa.nl.
3 Opvraagbaar via info@stichtingQuMa.nl.

IX-ft Opvraagbaar via info@stichtingQuMa.nl, zoon van Adrianus Groffen [Quma0067007] (zie VIII-ha) en Cornelia Catharina van de Luijtgaarden [Quma0061206]. Hij trouwde met **Opvraagbaar via info@stichtingQuMa.nl**.

IX-fu Cornelis Adrianus Elisabeth Marie (Adri) van Eekelen [Quma0067008] is geboren op 28-08-1940 in Halsteren, zoon van Johannes Adrianus (Jan) van Eekelen [QuMa0078806] en Dionisia Louisa Wilhelmina (Wies) Groffen [Quma0067007] (zie VIII-hf). Adri is overleden op 18-06-1997 in Venlo, 56 jaar oud. Adri trouwde met **Lies van Hoorn**. Lies is geboren op 11-10-1938 in Uden. Lies is overleden op 08-04-1997 in Maastricht, 58 jaar oud.

Kinderen van Adri en Lies:

1 Opvraagbaar via info@stichtingQuMa.nl.
2 Opvraagbaar via info@stichtingQuMa.nl. Volgt X-dj.
3 Opvraagbaar via info@stichtingQuMa.nl. Volgt X-dk.

IX-fv Petrus Catharina Adrianus Maria (Peter) van Eekelen [Quma0067008] is geboren op 24-01-1942 in Halsteren, zoon van Johannes Adrianus (Jan) van Eekelen [QuMa0078806] en Dionisia Louisa Wilhelmina (Wies) Groffen [Quma0067007] (zie VIII-hf). Peter is overleden op 17-01-2002 in Rotterdam, 59 jaar oud. Peter trouwde met **Opvraagbaar via info@stichtingQuMa.nl**.

Kinderen van Peter en Opvraagbaar via info@stichtingQuMa.nl:

1 Opvraagbaar via info@stichtingQuMa.nl.
2 Opvraagbaar via info@stichtingQuMa.nl.

IX-fw Opvraagbaar via info@stichtingQuMa.nl, zoon van Johannes Adrianus (Jan) van Eekelen [QuMa0078806] en Dionisia Louisa Wilhelmina (Wies) Groffen [Quma0067007] (zie VIII-hf). Hij trouwde met **Opvraagbaar via info@stichtingQuMa.nl**.

Kinderen van Opvraagbaar via info@stichtingQuMa.nl en Opvraagbaar via info@stichtingQuMa.nl:

1 Opvraagbaar via info@stichtingQuMa.nl.
2 Opvraagbaar via info@stichtingQuMa.nl.

IX-fx Opvraagbaar via info@stichtingQuMa.nl, dochter van Johannes Adrianus (Jan) van Eekelen [QuMa0078806] en Dionisia Louisa Wilhelmina (Wies) Groffen [Quma0067007] (zie VIII-hf). Zij trouwde met **Opvraagbaar via info@stichtingQuMa.nl**.

Kinderen van Opvraagbaar via info@stichtingQuMa.nl en Opvraagbaar via info@stichtingQuMa.nl:

1 Opvraagbaar via info@stichtingQuMa.nl.
2 Opvraagbaar via info@stichtingQuMa.nl.
3 Opvraagbaar via info@stichtingQuMa.nl.

IX-fy Opvraagbaar via info@stichtingQuMa.nl, dochter van Johannes Adrianus (Jan) van Eekelen [QuMa0078806] en Dionisia Louisa Wilhelmina (Wies) Groffen [Quma0067007] (zie VIII-hf). Zij trouwde met **Opvraagbaar via info@stichtingQuMa.nl**.

Kinderen van Opvraagbaar via info@stichtingQuMa.nl en Opvraagbaar via info@stichtingQuMa.nl:

1 Opvraagbaar via info@stichtingQuMa.nl.
2 Opvraagbaar via info@stichtingQuMa.nl.
3 Opvraagbaar via info@stichtingQuMa.nl.

IX-fz Opvraagbaar via info@stichtingQuMa.nl, zoon van Johannes Adrianus (Jan) van Eekelen [QuMa0078806] en Dionisia Louisa Wilhelmina (Wies) Groffen [Quma0067007] (zie VIII-hf). Hij trouwde met **Opvraagbaar via info@stichtingQuMa.nl**.

Kinderen van Opvraagbaar via info@stichtingQuMa.nl en Opvraagbaar via info@stichtingQuMa.nl:

1 Opvraagbaar via info@stichtingQuMa.nl.
2 Opvraagbaar via info@stichtingQuMa.nl.

IX-ga Opvraagbaar via info@stichtingQuMa.nl, zoon van Johannes Adrianus (Jan) van Eekelen [QuMa0078806] en Dionisia Louisa Wilhelmina (Wies) Groffen [Quma0067007] (zie VIII-hf). Hij trouwde met **Opvraagbaar via info@stichtingQuMa.nl**.

Kinderen van Opvraagbaar via info@stichtingQuMa.nl en Opvraagbaar via info@stichtingQuMa.nl:

1 Opvraagbaar via info@stichtingQuMa.nl.
2 Opvraagbaar via info@stichtingQuMa.nl.
3 Opvraagbaar via info@stichtingQuMa.nl.

IX-gb Petrus Johannes Hopmans [Quma0122208] is geboren op 09-08-1948 in Bergen op Zoom, zoon van Johannes Adrianus Hopmans [Quma0122207] (zie VIII-hh) en Grada Johanna Rensen. Petrus is overleden op 29-12-2016 in Bergen op Zoom, 68 jaar oud. Petrus trouwde met **Opvraagbaar via info@stichtingQuMa.nl**. Zij is een dochter van Laurentius Cornelis van Oevelen [Quma0066207] en Petronella de Zwart [Quma0042405].

Kinderen van Petrus en Opvraagbaar via info@stichtingQuMa.nl:

1 Opvraagbaar via info@stichtingQuMa.nl.
2 Opvraagbaar via info@stichtingQuMa.nl.

IX-gc Opvraagbaar via info@stichtingQuMa.nl, zoon van Wilhelmus Johannes van Broekhoven [QuMa0370608] en Adriana Elisabeth Hopmans [Quma0122207] (zie VIII-hi). Hij trouwde met **Opvraagbaar via info@stichtingQuMa.nl**. Zij is een dochter van Cornelis Christianus Quik [QuMa0030405] en Philomena Carolina van Broekhoven [Quma0041205].

IX-gd Opvraagbaar via info@stichtingQuMa.nl, zoon van Wilhelmus Johannes van Broekhoven [QuMa0370608] en Adriana Elisabeth Hopmans [Quma0122207] (zie VIII-hi). Hij trouwde met **Opvraagbaar via info@stichtingQuMa.nl**. Zij is een dochter van Mattheus Cornelis Schuurbiers [Quma0083408] en Dymphina Maria Cornelia van Broekhoven [Quma0041206].

IX-ge Riet (Rietje) Hector [Quma0085007] is geboren op 19-11-1941 in Bergen op Zoom, dochter van Rinus Hector en Elisabeth Wilhelmina (Lies) Musters [Quma0085006] (zie VIII-hj). Rietje is overleden op 10-11-2021 in Bergen op Zoom, 79 jaar oud. Rietje trouwde met **Opvraagbaar via info@stichtingQuMa.nl**.

IX-gf Lilian Jansen [Quma0085007] is geboren op 22-05-1952 in Kapellen (B), dochter van Petrus Alphonsus Jansen en Elisabeth Wilhelmina (Lies) Musters [Quma0085006] (zie VIII-hj). Lilian is overleden op 29-01-2013 in Bergen op Zoom, 60 jaar oud. Lilian trouwde met **Opvraagbaar via info@stichtingQuMa.nl**.

IX-gg Opvraagbaar via info@stichtingQuMa.nl, zoon van Wilhelmus Petrus Musters [Quma0085006] (zie VIII-hk) en Anna Maria Johanna (Anneke) Franken [Quma0085006]. Hij trouwde met **Opvraagbaar via info@stichtingQuMa.nl**.

Kinderen van Opvraagbaar via info@stichtingQuMa.nl en Opvraagbaar via info@stichtingQuMa.nl:

1 Opvraagbaar via info@stichtingQuMa.nl.
2 Opvraagbaar via info@stichtingQuMa.nl. Volgt X-dl.

IX-gh Opvraagbaar via info@stichtingQuMa.nl, dochter van Wilhelmus Petrus Musters [Quma0085006] (zie VIII-hk) en Anna Maria Johanna (Anneke) Franken [Quma0085006]. Zij trouwde met **Opvraagbaar via info@stichtingQuMa.nl**. Hij is een zoon van Sebastianus Slokkers [QuMa0031804] en Catharina de Wit.

Kinderen van Opvraagbaar via info@stichtingQuMa.nl en Opvraagbaar via info@stichtingQuMa.nl:

1 Opvraagbaar via info@stichtingQuMa.nl.
2 Opvraagbaar via info@stichtingQuMa.nl.

IX-gi Opvraagbaar via info@stichtingQuMa.nl, zoon van Wilhelmus Petrus Musters [Quma0085006] (zie VIII-hk) en Anna Maria Johanna (Anneke) Franken [Quma0085006]. Hij trouwde met **Opvraagbaar via info@stichtingQuMa.nl**.

IX-gj Opvraagbaar via info@stichtingQuMa.nl, zoon van Johannes Adrianus Musters [Quma0085006] (zie VIII-hm) en Antonia Elisabeth Landa [QuMa0119207]. Hij trouwde met **Opvraagbaar via info@stichtingQuMa.nl**.

Kinderen van Opvraagbaar via info@stichtingQuMa.nl en Opvraagbaar via info@stichtingQuMa.nl:

1 Opvraagbaar via info@stichtingQuMa.nl. Volgt X-dm.
2 Opvraagbaar via info@stichtingQuMa.nl. Volgt X-dn.

IX-gk Wilhelmus Cornelis Elizabeth (Wim) Musters [Quma0085007] is geboren op 09-12-1951 in Bergen op Zoom, zoon van Johannes Adrianus Musters [Quma0085006] (zie VIII-hm) en Antonia Elisabeth Landa [QuMa0119207]. Wim is overleden op 20-11-2018 in Rotterdam, 66 jaar oud. Hij is begraven op 28-11-2018 in Bergen op Zoom Zoomstede. Wim trouwde met **Opvraagbaar via info@stichtingQuMa.nl**.

Kinderen van Wim en Opvraagbaar via info@stichtingQuMa.nl:

1 Opvraagbaar via info@stichtingQuMa.nl.
2 Opvraagbaar via info@stichtingQuMa.nl.

IX-gl Johannes Cornelis Wilhelmus Lucia (Jan) Musters [Quma0085007] is geboren op 14-10-1962 in Arnhem, zoon van Johannes Adrianus Musters [Quma0085006] (zie VIII-hm) en Antonia Elisabeth Landa [QuMa0119207]. Jan is overleden op 16-09-2017 in Bergen op Zoom, 54 jaar oud. Hij is gecremeerd op 20-09-2017 in Bergen op Zoom Zoomstede. Jan trouwde met **Opvraagbaar via info@stichtingQuMa.nl**.

Kinderen van Jan en Opvraagbaar via info@stichtingQuMa.nl:

1 Opvraagbaar via info@stichtingQuMa.nl.
2 Opvraagbaar via info@stichtingQuMa.nl.

IX-gm Opvraagbaar via info@stichtingQuMa.nl, zoon van Johan van Gent en Johanna Laurentia (Jo) Musters [Quma0085006] (zie VIII-hn). Hij:
(1) trouwde met **Opvraagbaar via info@stichtingQuMa.nl**.
(2) trouwde met **Opvraagbaar via info@stichtingQuMa.nl**.

Kinderen van Opvraagbaar via info@stichtingQuMa.nl en Opvraagbaar via info@stichtingQuMa.nl (1):

1 Opvraagbaar via info@stichtingQuMa.nl.
2 Opvraagbaar via info@stichtingQuMa.nl.

IX-gn Opvraagbaar via info@stichtingQuMa.nl, dochter van Johan van Gent en Johanna Laurentia (Jo) Musters [Quma0085006] (zie VIII-hn). Zij trouwde met **Opvraagbaar via info@stichtingQuMa.nl**.

Kind van Opvraagbaar via info@stichtingQuMa.nl en Opvraagbaar via info@stichtingQuMa.nl:

1 Opvraagbaar via info@stichtingQuMa.nl. Volgt X-do.

IX-go Opvraagbaar via info@stichtingQuMa.nl, zoon van Johan van Gent en Johanna Laurentia (Jo) Musters [Quma0085006] (zie VIII-hn). Hij trouwde met **Opvraagbaar via info@stichtingQuMa.nl**.

Kind van Opvraagbaar via info@stichtingQuMa.nl en Opvraagbaar via info@stichtingQuMa.nl:

1 Opvraagbaar via info@stichtingQuMa.nl.

IX-gp Opvraagbaar via info@stichtingQuMa.nl, dochter van Sebastianus Helena Musters [Quma0085006] (zie VIII-ho) en Pieternella Stander. Zij trouwde met **Opvraagbaar via info@stichtingQuMa.nl**. Hij is een zoon van Antonius Ludovicus Johannes Muskens [Quma0057807] en Maria Petronella Dimphna Verstraten.

Kinderen van Opvraagbaar via info@stichtingQuMa.nl en Opvraagbaar via info@stichtingQuMa.nl:

1 Opvraagbaar via info@stichtingQuMa.nl.
2 Opvraagbaar via info@stichtingQuMa.nl.

IX-gq Opvraagbaar via info@stichtingQuMa.nl, zoon van Sebastianus Helena Musters [Quma0085006] (zie VIII-ho) en Pieternella Stander. Hij trouwde met **Opvraagbaar via info@stichtingQuMa.nl**. Zij is een dochter van Cornelis Johannes Schot en Corrie Otto.

Kinderen van Opvraagbaar via info@stichtingQuMa.nl en Opvraagbaar via info@stichtingQuMa.nl:

1 Opvraagbaar via info@stichtingQuMa.nl.
2 Opvraagbaar via info@stichtingQuMa.nl.

IX-gr Opvraagbaar via info@stichtingQuMa.nl, dochter van Johannes Waltherus Hopmans [QuMa0032206] en Johanna Cornelia Verdult [QuMa0044205] (zie VIII-hp). Zij trouwde met **Opvraagbaar via info@stichtingQuMa.nl**.

Kinderen van Opvraagbaar via info@stichtingQuMa.nl en Opvraagbaar via info@stichtingQuMa.nl:

1 Opvraagbaar via info@stichtingQuMa.nl.
2 Opvraagbaar via info@stichtingQuMa.nl.

IX-gs Opvraagbaar via info@stichtingQuMa.nl, zoon van Cornelis Bruijs [Quma0085006] en Catharina Christiana Hopmans [Quma0083408] (zie VIII-hs). Hij trouwde met **Opvraagbaar via info@stichtingQuMa.nl**.

Kinderen van Opvraagbaar via info@stichtingQuMa.nl en Opvraagbaar via info@stichtingQuMa.nl:

1 Opvraagbaar via info@stichtingQuMa.nl.
2 Opvraagbaar via info@stichtingQuMa.nl. Volgt X-dp.

IX-gt Opvraagbaar via info@stichtingQuMa.nl, dochter van Cornelis Bruijs [Quma0085006] en Catharina Christiana Hopmans [Quma0083408] (zie VIII-hs). Zij trouwde met **Opvraagbaar via info@stichtingQuMa.nl**.

Kinderen van Opvraagbaar via info@stichtingQuMa.nl en Opvraagbaar via info@stichtingQuMa.nl:

1 **Opvraagbaar via info@stichtingQuMa.nl**.
2 **Opvraagbaar via info@stichtingQuMa.nl**.
3 **Opvraagbaar via info@stichtingQuMa.nl**.

IX-gu Opvraagbaar via info@stichtingQuMa.nl, dochter van Cornelis Bruijs [Quma0085006] en Catharina Christiana Hopmans [Quma0083408] (zie VIII-hs). Zij trouwde met **Opvraagbaar via info@stichtingQuMa.nl**.

IX-gv Opvraagbaar via info@stichtingQuMa.nl, zoon van Adrianus Johanna Christianus (Ad) Linders [Quma0042405] (zie VIII-hw) en Opvraagbaar via info@stichtingQuMa.nl. Hij trouwde met **Opvraagbaar via info@stichtingQuMa.nl**. Zij is een dochter van Opvraagbaar via info@stichtingQuMa.nl en Opvraagbaar via info@stichtingQuMa.nl.

Kinderen van Opvraagbaar via info@stichtingQuMa.nl en Opvraagbaar via info@stichtingQuMa.nl:

1 **Opvraagbaar via info@stichtingQuMa.nl**.
2 **Opvraagbaar via info@stichtingQuMa.nl**.

IX-gw Opvraagbaar via info@stichtingQuMa.nl, zoon van Christianus Johannes Maria Linders [Quma0042405] (zie VIII-hx) en Johanna Goossens [QuMa0010405]. Hij trouwde met **Opvraagbaar via info@stichtingQuMa.nl**.

Kind van Opvraagbaar via info@stichtingQuMa.nl en Opvraagbaar via info@stichtingQuMa.nl:

1 **Opvraagbaar via info@stichtingQuMa.nl**.

IX-gx Theodorus Cornelis Maria Kemperman [QuMa0046006] is geboren op 22-03-1948 in Bergen op Zoom, zoon van Gerhardus Antonius Kemperman en Antonia Jacoba van Oudheusden [QuMa0046005] (zie VIII-ig). Theodorus is overleden op 11-03-2010 in Bergen op Zoom, 61 jaar oud. Hij is begraven op 16-03-2010 in Bergen op Zoom. Theodorus trouwde met **Opvraagbaar via info@stichtingQuMa.nl**.

Kinderen van Theodorus en Opvraagbaar via info@stichtingQuMa.nl:

1 **Opvraagbaar via info@stichtingQuMa.nl**. Volgt X-dq.
2 **Opvraagbaar via info@stichtingQuMa.nl**. Volgt X-dr.

IX-gy Jeanne van Oudheusden [QuMa0004803] is geboren op 20-04-1951 in Bergen op Zoom, dochter van Nicolaas Petrus van Oudheusden [QuMa0046005] (zie VIII-ih) en Petronella Wilhelmina Helena Wesenbeek [QuMa0004802]. Jeanne is overleden op 20-05-2022 in Bergen op Zoom, 71 jaar oud. Jeanne trouwde met **Opvraagbaar via info@stichtingQuMa.nl**.

Kinderen van Jeanne en Opvraagbaar via info@stichtingQuMa.nl:

1 **Opvraagbaar via info@stichtingQuMa.nl**. Volgt X-ds.
2 **Opvraagbaar via info@stichtingQuMa.nl**. Volgt X-dt.

IX-gz Opvraagbaar via info@stichtingQuMa.nl, dochter van Nicolaas Petrus van Oudheusden [QuMa0046005] (zie VIII-ih) en Petronella Wilhelmina Helena Wesenbeek [QuMa0004802]. Zij trouwde met **Opvraagbaar via info@stichtingQuMa.nl**.

IX-ha Opvraagbaar via info@stichtingQuMa.nl, zoon van Nicolaas Petrus van Oudheusden [QuMa0046005] (zie VIII-ih) en Petronella Wilhelmina Helena Wesenbeek [QuMa0004802]. Hij trouwde met **Opvraagbaar via info@stichtingQuMa.nl**. Zij is een dochter van Johannes Suzanna (Jo) Kommers [Quma0261008] en Maria Hendrika Antonia (Riet) Rouwendal.

Kind van Opvraagbaar via info@stichtingQuMa.nl en Opvraagbaar via info@stichtingQuMa.nl:

1 Opvraagbaar via info@stichtingQuMa.nl.

IX-hb Opvraagbaar via info@stichtingQuMa.nl, dochter van Bernardus Cornelis Johanna Roem [QuMa0130408] en Johanna Wilhelmina Theodora van Oudheusden [QuMa0046005] (zie VIII-ii). Zij trouwde met **Opvraagbaar via info@stichtingQuMa.nl**.

Kinderen van Opvraagbaar via info@stichtingQuMa.nl en Opvraagbaar via info@stichtingQuMa.nl:

1 Opvraagbaar via info@stichtingQuMa.nl.
2 Opvraagbaar via info@stichtingQuMa.nl.
3 Opvraagbaar via info@stichtingQuMa.nl.

IX-hc Opvraagbaar via info@stichtingQuMa.nl, zoon van Bernardus Cornelis Johanna Roem [QuMa0130408] en Johanna Wilhelmina Theodora van Oudheusden [QuMa0046005] (zie VIII-ii). Hij trouwde met **Opvraagbaar via info@stichtingQuMa.nl**.

IX-hd Opvraagbaar via info@stichtingQuMa.nl, zoon van Bernardus Cornelis Johanna Roem [QuMa0130408] en Johanna Wilhelmina Theodora van Oudheusden [QuMa0046005] (zie VIII-ii). Hij trouwde met **Opvraagbaar via info@stichtingQuMa.nl**.

Kind van Opvraagbaar via info@stichtingQuMa.nl en Opvraagbaar via info@stichtingQuMa.nl:

1 Opvraagbaar via info@stichtingQuMa.nl.

IX-he Opvraagbaar via info@stichtingQuMa.nl, zoon van Bernardus Cornelis Johanna Roem [QuMa0130408] en Johanna Wilhelmina Theodora van Oudheusden [QuMa0046005] (zie VIII-ii). Hij trouwde met **Opvraagbaar via info@stichtingQuMa.nl**.

Kinderen van Opvraagbaar via info@stichtingQuMa.nl en Opvraagbaar via info@stichtingQuMa.nl:

1 Opvraagbaar via info@stichtingQuMa.nl.
2 Opvraagbaar via info@stichtingQuMa.nl.

IX-hf Opvraagbaar via info@stichtingQuMa.nl, dochter van Adrianus Koolen [Quma0072406] (zie VIII-in) en Adriana Maria Nefs [QuMa0023404]. Zij trouwde met **Jacobus Marinus Maria (Sjaak) Roks [Quma0083407]**. Sjaak is geboren op 05-01-1944 in Halsteren, zoon van Bernardus Roks [Quma0083406] en Adriana Wilhelmina van Geel [Quma0122207]. Sjaak is overleden op 07-04-2003 in Bergen op Zoom, 59 jaar oud. Hij is begraven op 12-04-2003 in Lepelstraat.

Kinderen van Opvraagbaar via info@stichtingQuMa.nl en Sjaak:

1 Opvraagbaar via info@stichtingQuMa.nl.
2 Opvraagbaar via info@stichtingQuMa.nl.

IX-hg Michiel Jacobus Gerardus (Sjel) Koolen [QuMa0023405] is geboren op 24-12-1949 in Halsteren, zoon van Adrianus Koolen [Quma0072406] (zie VIII-in) en Adriana Maria Nefs [QuMa0023404]. Sjel is overleden op 05-11-2005 in Halsteren, 55 jaar oud. Hij is begraven op 09-11-2005 in Lepelstraat. Sjel trouwde met **Opvraagbaar via info@stichtingQuMa.nl**.

Kinderen van Sjel en Opvraagbaar via info@stichtingQuMa.nl:

1 Opvraagbaar via info@stichtingQuMa.nl.
2 Opvraagbaar via info@stichtingQuMa.nl.

IX-hh Opvraagbaar via info@stichtingQuMa.nl, dochter van Christianus Adrianus (Sjaan) Koolen [Quma0072406] (zie VIII-io) en Johanna Mens [QuMa0020805] (zie VIII-jl). Zij trouwde met **Opvraagbaar via info@stichtingQuMa.nl**. Hij is een zoon van Cornelis van Oevelen [QuMa0034805] en Cornelia Maria Raats [QuMa0034405].

Kinderen van Opvraagbaar via info@stichtingQuMa.nl en Opvraagbaar via info@stichtingQuMa.nl:

1 Opvraagbaar via info@stichtingQuMa.nl.
2 Opvraagbaar via info@stichtingQuMa.nl.

IX-hi Opvraagbaar via info@stichtingQuMa.nl, dochter van Martinus van Oosterbosch [QuMa0032206] en Johanna Petronella van den Boom [Quma0072406] (zie VIII-iy). Zij trouwde met **Opvraagbaar via info@stichtingQuMa.nl**.

Kinderen van Opvraagbaar via info@stichtingQuMa.nl en Opvraagbaar via info@stichtingQuMa.nl:

1 Opvraagbaar via info@stichtingQuMa.nl.
2 Opvraagbaar via info@stichtingQuMa.nl.

IX-hj Opvraagbaar via info@stichtingQuMa.nl, zoon van Martinus van Oosterbosch [QuMa0032206] en Johanna Petronella van den Boom [Quma0072406] (zie VIII-iy). Hij trouwde met **Opvraagbaar via info@stichtingQuMa.nl**.

Kind van Opvraagbaar via info@stichtingQuMa.nl en Opvraagbaar via info@stichtingQuMa.nl:

1 Opvraagbaar via info@stichtingQuMa.nl.

IX-hk Opvraagbaar via info@stichtingQuMa.nl, zoon van Martinus van Oosterbosch [QuMa0032206] en Johanna Petronella van den Boom [Quma0072406] (zie VIII-iy). Hij trouwde met **Opvraagbaar via info@stichtingQuMa.nl**.

Kinderen van Opvraagbaar via info@stichtingQuMa.nl en Opvraagbaar via info@stichtingQuMa.nl:

1 Opvraagbaar via info@stichtingQuMa.nl.
2 Opvraagbaar via info@stichtingQuMa.nl.
3 Opvraagbaar via info@stichtingQuMa.nl.

IX-hl Opvraagbaar via info@stichtingQuMa.nl, dochter van Petrus Marinus (Piet) Mangelaars [Quma0064407] en Maria Sebastiana (Marie) van den Boom [QuMa0043606] (zie VIII-ja). Zij trouwde met **Opvraagbaar via info@stichtingQuMa.nl**.

IX-hm Johan Mangelaars [QuMa0043607] is geboren op 12-10-1956 in Bergen op Zoom, zoon van Petrus Marinus (Piet) Mangelaars [Quma0064407] en Maria Sebastiana (Marie) van den Boom [QuMa0043606] (zie VIII-ja). Johan is overleden op 06-07-2011 in Bergen op Zoom, 54 jaar oud. Johan trouwde met **Opvraagbaar via info@stichtingQuMa.nl**.

IX-hn Opvraagbaar via info@stichtingQuMa.nl, zoon van Petrus Marinus (Piet) Mangelaars [Quma0064407] en Maria Sebastiana (Marie) van den Boom [QuMa0043606] (zie VIII-ja). Hij trouwde met **Opvraagbaar via info@stichtingQuMa.nl**. Zij is een dochter van Philippus van Broekhoven [Quma0083408] en Geertruida Anna Broos [QuMa0015205].

IX-ho Opvraagbaar via info@stichtingQuMa.nl, zoon van Johannes van Gent [QuMa0023404] (zie VIII-ji) en Opvraagbaar via info@stichtingQuMa.nl. Hij trouwde met **Opvraagbaar via info@stichtingQuMa.nl**.

IX-hp Opvraagbaar via info@stichtingQuMa.nl, zoon van Opvraagbaar via info@stichtingQuMa.nl (zie VIII-jk) en Opvraagbaar via info@stichtingQuMa.nl. Hij trouwde met **Opvraagbaar via info@stichtingQuMa.nl**. Zij is een dochter van Jacobus Adrianus Keijsers [QuMa0036606] en Maria Dymphna Suijkerbuijk [QuMa0046205].

Kind van Opvraagbaar via info@stichtingQuMa.nl en Opvraagbaar via info@stichtingQuMa.nl:

1 Opvraagbaar via info@stichtingQuMa.nl.

IX-hq Opvraagbaar via info@stichtingQuMa.nl, dochter van Adrianus Johannes Mens [QuMa0020805] (zie VIII-jm) en Cornelia Wouts. Zij trouwde met **Opvraagbaar via info@stichtingQuMa.nl**.

Kinderen van Opvraagbaar via info@stichtingQuMa.nl en Opvraagbaar via info@stichtingQuMa.nl:

1 Opvraagbaar via info@stichtingQuMa.nl. Volgt X-du.
2 Opvraagbaar via info@stichtingQuMa.nl.

IX-hr Opvraagbaar via info@stichtingQuMa.nl, dochter van Adrianus Johannes Mens [QuMa0020805] (zie VIII-jm) en Cornelia Wouts. Zij trouwde met **Opvraagbaar via info@stichtingQuMa.nl**. Zie IX-jm voor persoonsgegevens van Opvraagbaar via info@stichtingQuMa.nl.

Kinderen van Opvraagbaar via info@stichtingQuMa.nl en Opvraagbaar via info@stichtingQuMa.nl:

1 Opvraagbaar via info@stichtingQuMa.nl.
2 Opvraagbaar via info@stichtingQuMa.nl.

IX-hs Opvraagbaar via info@stichtingQuMa.nl, dochter van Johannes Adrianus Mens [QuMa0020805] (zie VIII-jn) en Adriana Kruf [QuMa0034806]. Zij:
(1) trouwde met **Opvraagbaar via info@stichtingQuMa.nl**.
(2) trouwde met **Opvraagbaar via info@stichtingQuMa.nl**.

IX-ht Opvraagbaar via info@stichtingQuMa.nl, zoon van Johannes Adrianus Mens [QuMa0020805] (zie VIII-jn) en Adriana Kruf [QuMa0034806]. Hij trouwde met **Opvraagbaar via info@stichtingQuMa.nl**.

IX-hu Opvraagbaar via info@stichtingQuMa.nl, zoon van Adrianus (Adrie) de Mooij [QuMa0016605] en Cornelia Johanna (Cor) Mens [QuMa0020805] (zie VIII-jp). Hij trouwde met **Opvraagbaar via info@stichtingQuMa.nl**.

Kinderen van Opvraagbaar via info@stichtingQuMa.nl en Opvraagbaar via info@stichtingQuMa.nl:

1 Opvraagbaar via info@stichtingQuMa.nl.
2 Opvraagbaar via info@stichtingQuMa.nl.
3 Opvraagbaar via info@stichtingQuMa.nl.
4 Opvraagbaar via info@stichtingQuMa.nl.

IX-hv Pedro de Mooij [QuMa0016606] is geboren op 25-09-1962 in Halsteren, zoon van Adrianus (Adrie) de Mooij [QuMa0016605] en Cornelia Johanna (Cor) Mens [QuMa0020805] (zie VIII-jp). Pedro is overleden op 11-08-1984 in Ossendrecht, 21 jaar oud (oorzaak: verongelukt). Hij is begraven op 16-08-1984 in Halsteren [bron: Ie-107]. Pedro trouwde met **Yvonne Elst**. Yvonne is overleden op 11-08-1984 in Ossendrecht (oorzaak: verongelukt). Zij is begraven in Wouw.

IX-hw Opvraagbaar via info@stichtingQuMa.nl, dochter van Dyonisius Hendricus van Schilt [QuMa0032205] en Elisabeth Cornelia Mens [QuMa0020805] (zie VIII-jq). Zij trouwde met **Opvraagbaar via info@stichtingQuMa.nl**. Hij is een zoon van Cornelis Petrus (Kees) Schetters [QuMa0023404] en Catharina Maria (To) Quintus [Quma0088807].

Kinderen van Opvraagbaar via info@stichtingQuMa.nl en Opvraagbaar via info@stichtingQuMa.nl:

1 Opvraagbaar via info@stichtingQuMa.nl. Volgt X-dv.
2 Opvraagbaar via info@stichtingQuMa.nl.

IX-hx Opvraagbaar via info@stichtingQuMa.nl, zoon van Cornelis Johannes Roks [Quma0061006] en Maria Johanna (Rie) Nefs [QuMa0020805] (zie VIII-jw). Hij trouwde met **Opvraagbaar via info@stichtingQuMa.nl**.

Kinderen van Opvraagbaar via info@stichtingQuMa.nl en Opvraagbaar via info@stichtingQuMa.nl:

1 Opvraagbaar via info@stichtingQuMa.nl.
2 Opvraagbaar via info@stichtingQuMa.nl.

IX-hy Opvraagbaar via info@stichtingQuMa.nl, zoon van Cornelis Johannes Roks [Quma0061006] en Maria Johanna (Rie) Nefs [QuMa0020805] (zie VIII-jw). Hij trouwde met **Opvraagbaar via info@stichtingQuMa.nl**.

IX-hz Opvraagbaar via info@stichtingQuMa.nl, dochter van Cornelis Johannes Roks [Quma0061006] en Maria Johanna (Rie) Nefs [QuMa0020805] (zie VIII-jw). Zij:
(1) trouwde met **Opvraagbaar via info@stichtingQuMa.nl**.
(2) trouwde met **Opvraagbaar via info@stichtingQuMa.nl**.

IX-ia Opvraagbaar via info@stichtingQuMa.nl, dochter van Opvraagbaar via info@stichtingQuMa.nl (zie VIII-ka) en Helena Roosenboom [Quma0083407]. Zij trouwde met **Opvraagbaar via info@stichtingQuMa.nl**.

Kind van Opvraagbaar via info@stichtingQuMa.nl en Opvraagbaar via info@stichtingQuMa.nl:

1 Opvraagbaar via info@stichtingQuMa.nl.

IX-ib Opvraagbaar via info@stichtingQuMa.nl, dochter van Opvraagbaar via info@stichtingQuMa.nl (zie VIII-ka) en Helena Roosenboom [Quma0083407]. Zij trouwde met **Opvraagbaar via info@stichtingQuMa.nl**.

IX-ic Opvraagbaar via info@stichtingQuMa.nl, zoon van Petrus Johannes van Kaam [QuMa0023404] (zie VIII-kb) en Adriana Cornelia Suikerbuik [QuMa0021405]. Hij trouwde met **Opvraagbaar via info@stichtingQuMa.nl**.

IX-id Wilhelmina Julia Maria (Elma) van Loenhout [QuMa0023405] is geboren op 22-05-1966 in Halsteren, dochter van Jan van Loenhout [QuMa0023404] (zie VIII-kh) en Wilhelmina Langenberg [Quma0042405]. Elma is overleden. Elma trouwde met **Opvraagbaar via info@stichtingQuMa.nl**. Hij is een zoon van Constantinus Levinus van Hoof [QuMa0018805] en Johanna Jacoba Nefs [QuMa0023404].

Kinderen van Elma en Opvraagbaar via info@stichtingQuMa.nl:

1 Opvraagbaar via info@stichtingQuMa.nl.
2 Opvraagbaar via info@stichtingQuMa.nl.

IX-ie Opvraagbaar via info@stichtingQuMa.nl, dochter van Marinus Gabriël van Loenhout [QuMa0023404] (zie VIII-ki) en Opvraagbaar via info@stichtingQuMa.nl. Zij trouwde met **Opvraagbaar via info@stichtingQuMa.nl**. Hij is een zoon van Petrus Schoonen [QuMa0037204] en Julia M.C. van de Laer.

Kind van Opvraagbaar via info@stichtingQuMa.nl en Opvraagbaar via info@stichtingQuMa.nl:

1 Opvraagbaar via info@stichtingQuMa.nl.

IX-if Cornelis Josephus (Kees) Harijgers [QuMa0023405] is geboren in 1948, zoon van Josephus Harijgers [QuMa0023404] (zie VIII-kj) en Maria de Baat [Quma0057806]. Kees is overleden.
Notitie bij Kees: *Nazaten van Jan van der Herstraten XV.1091.2*
Kees trouwde met **Adriana Helena Johanna (Jeanne) van Loon**. Jeanne is geboren in 1942. Jeanne is overleden op 03-04-2017 in Steenbergen, 74 of 75 jaar oud.

Kinderen van Kees en Jeanne:

1 Opvraagbaar via info@stichtingQuMa.nl.
2 Opvraagbaar via info@stichtingQuMa.nl.

IX-ig Opvraagbaar via info@stichtingQuMa.nl, zoon van Josephus Harijgers [QuMa0023404] (zie VIII-kj) en Maria de Baat [Quma0057806]. Hij trouwde met **Opvraagbaar via info@stichtingQuMa.nl**.

IX-ih Opvraagbaar via info@stichtingQuMa.nl, dochter van Johannes Harijgers [QuMa0023404] (zie VIII-kl) en Martina Johanna van Schilt [Quma0072407]. Zij trouwde met **Opvraagbaar via info@stichtingQuMa.nl**.

IX-ii Opvraagbaar via info@stichtingQuMa.nl, zoon van Johannes Harijgers [QuMa0023404] (zie VIII-kl) en Martina Johanna van Schilt [Quma0072407]. Hij trouwde met **Opvraagbaar via info@stichtingQuMa.nl**.

IX-ij Opvraagbaar via info@stichtingQuMa.nl, dochter van Gabriël (Jelica) Harijgers [QuMa0023404] (zie VIII-km) en Johanna Petronilla (Jaan) de Jong [QuMa0004003]. Zij trouwde met **Opvraagbaar via info@stichtingQuMa.nl**. Hij is een zoon van Theo Kools en Corrie Goossens.

Kinderen van Opvraagbaar via info@stichtingQuMa.nl en Opvraagbaar via info@stichtingQuMa.nl:

1 Opvraagbaar via info@stichtingQuMa.nl.
2 Opvraagbaar via info@stichtingQuMa.nl.
3 Opvraagbaar via info@stichtingQuMa.nl.

IX-ik Opvraagbaar via info@stichtingQuMa.nl, dochter van Gabriël (Jelica) Harijgers [QuMa0023404] (zie VIII-km) en Johanna Petronilla (Jaan) de Jong [QuMa0004003]. Zij trouwde met **Opvraagbaar via info@stichtingQuMa.nl**.

IX-il Opvraagbaar via info@stichtingQuMa.nl, dochter van Petrus Johannes (Piet) van der Wegen [QuMa0032005] en Catharina Cornelia (To) Harijgens [QuMa0023404] (zie VIII-kq). Zij trouwde met **Opvraagbaar via info@stichtingQuMa.nl**.

Kinderen van Opvraagbaar via info@stichtingQuMa.nl en Opvraagbaar via info@stichtingQuMa.nl:

1 Opvraagbaar via info@stichtingQuMa.nl.
2 Opvraagbaar via info@stichtingQuMa.nl.

IX-im Opvraagbaar via info@stichtingQuMa.nl, dochter van Petrus Adrianus (Piet) Mens [QuMa0023404] (zie VIII-kr) en Maria E.J.E. (Riet) van Sprundel [Quma0064007]. Zij trouwde met **Opvraagbaar via info@stichtingQuMa.nl**.

Kinderen van Opvraagbaar via info@stichtingQuMa.nl en Opvraagbaar via info@stichtingQuMa.nl:

1 Opvraagbaar via info@stichtingQuMa.nl.
2 Opvraagbaar via info@stichtingQuMa.nl.

IX-in Opvraagbaar via info@stichtingQuMa.nl, zoon van Petrus Adrianus (Piet) Mens [QuMa0023404] (zie VIII-kr) en Maria E.J.E. (Riet) van Sprundel [Quma0064007]. Hij trouwde met **Opvraagbaar via info@stichtingQuMa.nl**.

Kinderen van Opvraagbaar via info@stichtingQuMa.nl en Opvraagbaar via info@stichtingQuMa.nl:

1 Opvraagbaar via info@stichtingQuMa.nl.
2 Opvraagbaar via info@stichtingQuMa.nl.

IX-io Opvraagbaar via info@stichtingQuMa.nl, zoon van Petrus Adrianus (Piet) Mens [QuMa0023404] (zie VIII-kr) en Maria E.J.E. (Riet) van Sprundel [Quma0064007]. Hij trouwde met **Opvraagbaar via info@stichtingQuMa.nl**. Zie X-cz voor persoonsgegevens van Opvraagbaar via info@stichtingQuMa.nl.

Kinderen van Opvraagbaar via info@stichtingQuMa.nl en Opvraagbaar via info@stichtingQuMa.nl:

1 Opvraagbaar via info@stichtingQuMa.nl.
2 Opvraagbaar via info@stichtingQuMa.nl.

IX-ip Opvraagbaar via info@stichtingQuMa.nl, dochter van Antonius Elisabeth Heeffer [Quma0070407] en Adriana Johannes Maria Mens [QuMa0023404] (zie VIII-kt). Zij trouwde met **Opvraagbaar via info@stichtingQuMa.nl**.

Kind van Opvraagbaar via info@stichtingQuMa.nl en Opvraagbaar via info@stichtingQuMa.nl:

1 Opvraagbaar via info@stichtingQuMa.nl.

IX-iq Opvraagbaar via info@stichtingQuMa.nl, zoon van Adrianus Ludovicus Hazen [Quma0088406] en Johanna Cornelia van Oorschot [QuMa0023404] (zie VIII-kw). Hij trouwde met **Opvraagbaar via info@stichtingQuMa.nl**.

Kinderen van Opvraagbaar via info@stichtingQuMa.nl en Opvraagbaar via info@stichtingQuMa.nl:

1 Opvraagbaar via info@stichtingQuMa.nl.
2 Opvraagbaar via info@stichtingQuMa.nl.
3 Opvraagbaar via info@stichtingQuMa.nl.

IX-ir Opvraagbaar via info@stichtingQuMa.nl, zoon van Johannes Petrus van Oorschot [QuMa0023404] (zie VIII-kx) en Johanna Louisa Cornelia Adriana van den Bergh [Quma0063206]. Hij trouwde met **Opvraagbaar via info@stichtingQuMa.nl**.

IX-is Opvraagbaar via info@stichtingQuMa.nl, dochter van Opvraagbaar via info@stichtingQuMa.nl (zie VIII-lb) en Cornelia Anna van Schilt [Quma0065807]. Zij trouwde met **Opvraagbaar via info@stichtingQuMa.nl**. Hij is een zoon van Marinus van Sprundel [Quma0064007] en Opvraagbaar via info@stichtingQuMa.nl.

Kinderen van Opvraagbaar via info@stichtingQuMa.nl en Opvraagbaar via info@stichtingQuMa.nl:

1 Opvraagbaar via info@stichtingQuMa.nl.
2 Opvraagbaar via info@stichtingQuMa.nl.

IX-it Opvraagbaar via info@stichtingQuMa.nl, zoon van Opvraagbaar via info@stichtingQuMa.nl en Opvraagbaar via info@stichtingQuMa.nl (zie VIII-lc). Hij trouwde met **Opvraagbaar via info@stichtingQuMa.nl**. Zij is een dochter van Opvraagbaar via info@stichtingQuMa.nl en Opvraagbaar via info@stichtingQuMa.nl.

Kind van Opvraagbaar via info@stichtingQuMa.nl en Opvraagbaar via info@stichtingQuMa.nl:

1 Opvraagbaar via info@stichtingQuMa.nl.

IX-iu Adrianus Cornelis Buijsen [QuMa0018205] is geboren op 10-12-1929 in Roosendaal, zoon van Adrianus Johannes Buijsen [QuMa0018204] (zie VIII-lg) en Johanna Jacoba Oonincx [QuMa0135006]. Adrianus trouwde met **Maria Johanna Meesters [QuMa0030805]**. Maria is geboren op 09-05-1932 in Roosendaal, dochter van Leonardus Meesters [QuMa0030804] en Petronella Maria Vissenberg [QuMa0162806]. Maria is overleden op 01-06-1993 in Roosendaal, 61 jaar oud.

IX-iv Opvraagbaar via info@stichtingQuMa.nl, zoon van Johannes Franciscus Buijsen [QuMa0018204] (zie VIII-lh) en Gerardina Pellemans. Hij trouwde met **Opvraagbaar via info@stichtingQuMa.nl**. Zij is een dochter van Adrianus Martinus Baselier [QuMa0184006] en Joanna Geertruda Cornelia Heshof [QuMa0036605].

IX-iw Opvraagbaar via info@stichtingQuMa.nl, zoon van Adrianus Antonius Schijvenaars [QuMa0018204] (zie VIII-lm) en Catharina Cornelia Wilhelmina Theresia Antonissen [QuMa0018805]. Hij trouwde met **Opvraagbaar via info@stichtingQuMa.nl**.

IX-ix Opvraagbaar via info@stichtingQuMa.nl, dochter van Adrianus Antonius Schijvenaars [QuMa0018204] (zie VIII-lm) en Catharina Cornelia Wilhelmina Theresia Antonissen [QuMa0018805]. Zij trouwde met **Opvraagbaar via info@stichtingQuMa.nl**. Hij is een zoon van Wilhelmus Franciscus Suijkerbuijk [QuMa0128407] en Francisca Maria Rijsbergen [QuMa1445608].

IX-iy Opvraagbaar via info@stichtingQuMa.nl, dochter van Adrianus Antonius Schijvenaars [QuMa0018204] (zie VIII-lm) en Catharina Cornelia Wilhelmina Theresia Antonissen [QuMa0018805]. Zij trouwde met **Opvraagbaar via info@stichtingQuMa.nl**.

IX-iz Opvraagbaar via info@stichtingQuMa.nl, dochter van Adrianus Guilhelmus Elst [QuMa0022204] en Johanna Cornelia Schijven [QuMa0044405] (zie VIII-lu). Zij trouwde met **Opvraagbaar via info@stichtingQuMa.nl**. Hij is een zoon van Petrus Jacobus Bierbooms [QuMa0009802] en Adriana van Overveld [Quma0071505].

IX-ja Opvraagbaar via info@stichtingQuMa.nl, dochter van Opvraagbaar via info@stichtingQuMa.nl (zie VIII-mb) en Opvraagbaar via info@stichtingQuMa.nl. Zij trouwde met **Opvraagbaar via info@stichtingQuMa.nl**. Hij is een zoon van George Ross en Opvraagbaar via info@stichtingQuMa.nl.

IX-jb Opvraagbaar via info@stichtingQuMa.nl, dochter van Theodorus Lucien Wuijts [QuMa0020405] en Petronella Suzanna Jacoba Buijsen [QuMa0018205] (zie VIII-mk). Zij trouwde met **Opvraagbaar via info@stichtingQuMa.nl**.

Kind van Opvraagbaar via info@stichtingQuMa.nl en Opvraagbaar via info@stichtingQuMa.nl:

1 Opvraagbaar via info@stichtingQuMa.nl.

IX-jc Opvraagbaar via info@stichtingQuMa.nl, dochter van Sjoerd Maria Johannes Buijsen [QuMa0018205] (zie VIII-mq) en Opvraagbaar via info@stichtingQuMa.nl. Zij trouwde met **Opvraagbaar via info@stichtingQuMa.nl**. Hij is een zoon van Jan Antonia Cornelis van Egeraat [QuMa0033806] en Anna Maria Deijl.

Kinderen van Opvraagbaar via info@stichtingQuMa.nl en Opvraagbaar via info@stichtingQuMa.nl:

1 Opvraagbaar via info@stichtingQuMa.nl.
2 Opvraagbaar via info@stichtingQuMa.nl.
3 Opvraagbaar via info@stichtingQuMa.nl.

IX-jd Hermanus Anna Cornelis Vrients [Quma0091006] is geboren op 25-05-1935 in Bergen op Zoom, zoon van Constantinus Vrients [Quma0091005] (zie VIII-mv) en Cornelia Roels. Hermanus trouwde, 22 jaar oud, op 26-11-1957 in Tholen met **Catharina Olffen**, 22 jaar oud. Catharina is geboren op 11-05-1935 in Tholen, dochter van Bernardus Olffen en Maatje Quaak.

Kind van Hermanus en Catharina:

1 Opvraagbaar via info@stichtingQuMa.nl. Volgt X-dw.

IX-je Opvraagbaar via info@stichtingQuMa.nl, dochter van Constantinus Vrients [Quma0091005] (zie VIII-mv) en Cornelia Roels. Zij trouwde met **Opvraagbaar via info@stichtingQuMa.nl**. Hij is een zoon van Matthijs van Tilborg en Maria van Loon [Quma0094205].

Kind van Opvraagbaar via info@stichtingQuMa.nl en Opvraagbaar via info@stichtingQuMa.nl:

1 Opvraagbaar via info@stichtingQuMa.nl. Volgt X-dx.

IX-jf Opvraagbaar via info@stichtingQuMa.nl, dochter van Wilhelmus Mariën [Quma0061206] en Maria Adriana Geertruida Verdonck [Quma0068806] (zie VIII-my). Zij trouwde met **Opvraagbaar via info@stichtingQuMa.nl**.

IX-jg Opvraagbaar via info@stichtingQuMa.nl, zoon van Wilhelmus Mariën [Quma0061206] en Maria Adriana Geertruida Verdonck [Quma0068806] (zie VIII-my). Hij trouwde met **Opvraagbaar via info@stichtingQuMa.nl**.

IX-jh Opvraagbaar via info@stichtingQuMa.nl, zoon van Wilhelmus Mariën [Quma0061206] en Maria Adriana Geertruida Verdonck [Quma0068806] (zie VIII-my). Hij trouwde met **Opvraagbaar via info@stichtingQuMa.nl**.

IX-ji Opvraagbaar via info@stichtingQuMa.nl, zoon van Wilhelmus Mariën [Quma0061206] en Maria Adriana Geertruida Verdonck [Quma0068806] (zie VIII-my). Hij trouwde met **Opvraagbaar via info@stichtingQuMa.nl**. Zij is een dochter van Bernardus Franciscus Dam [QuMa0032005] en Conrada Cornelia (Grada) van Someren.

Kinderen van Opvraagbaar via info@stichtingQuMa.nl en Opvraagbaar via info@stichtingQuMa.nl:

1 Opvraagbaar via info@stichtingQuMa.nl.
2 Opvraagbaar via info@stichtingQuMa.nl.

IX-jj Opvraagbaar via info@stichtingQuMa.nl, zoon van Wilhelmus Mariën [Quma0061206] en Maria Adriana Geertruida Verdonck [Quma0068806] (zie VIII-my). Hij trouwde met **Opvraagbaar via info@stichtingQuMa.nl**.

IX-jk Opvraagbaar via info@stichtingQuMa.nl, zoon van Wilhelmus Mariën [Quma0061206] en Maria Adriana Geertruida Verdonck [Quma0068806] (zie VIII-my). Hij trouwde met **Opvraagbaar via info@stichtingQuMa.nl**.

IX-jl Opvraagbaar via info@stichtingQuMa.nl, dochter van Wilhelmus Mariën [Quma0061206] en Maria Adriana Geertruida Verdonck [Quma0068806] (zie VIII-my). Zij trouwde met **Opvraagbaar via info@stichtingQuMa.nl**.

IX-jm Opvraagbaar via info@stichtingQuMa.nl, zoon van Adrianus Johannes Verdonck [Quma0068806] (zie VIII-mz) en Antonia Jongenelen. Hij trouwde met **Opvraagbaar via info@stichtingQuMa.nl**. Zie IX-hr voor persoonsgegevens van Opvraagbaar via info@stichtingQuMa.nl.

Kinderen van Opvraagbaar via info@stichtingQuMa.nl en Opvraagbaar via info@stichtingQuMa.nl: zie IX-hr.

IX-jn Johannes Adrianus (Jan) van Loon [QuMa0019404] is geboren op 09-07-1936 in Roosendaal, zoon van Adrianus van Loon [QuMa0019403] en Catharina Johanna Verdonck [Quma0089006] (zie VIII-nb). Jan is overleden op 04-03-2018 in Wouw, 81 jaar oud. Jan trouwde met **Opvraagbaar via info@stichtingQuMa.nl**.

Kinderen van Jan en Opvraagbaar via info@stichtingQuMa.nl:

1 Opvraagbaar via info@stichtingQuMa.nl.
2 Opvraagbaar via info@stichtingQuMa.nl.
3 Opvraagbaar via info@stichtingQuMa.nl.

IX-jo Cornelia Helena Maria van Loon [QuMa0019404] is geboren op 14-07-1937 in Roosendaal, dochter van Adrianus van Loon [QuMa0019403] en Catharina Johanna Verdonck [Quma0089006] (zie VIII-nb). Cornelia is overleden op 28-01-2013 in Wouw, 75 jaar oud. Cornelia trouwde, 24 jaar oud, op 04-06-1962 in Roosendaal met **Adrianus Cornelis Akkermans [Quma0079207]**, 27 jaar oud. Adrianus is geboren op 08-02-1935 in Oud Gastel, zoon van Cornelis Adrianus Akkermans [Quma0079206] en Maria Catharina van Elteren. Adrianus is overleden.

Kinderen van Cornelia en Adrianus:

1 Opvraagbaar via info@stichtingQuMa.nl. Volgt X-dy.
2 Opvraagbaar via info@stichtingQuMa.nl. Volgt X-dz.

IX-jp Opvraagbaar via info@stichtingQuMa.nl, zoon van Godefridus Wilhelmus van Eekelen [Quma0074007] en Dimphna Geertruda Verdonck [QuMa0032206] (zie VIII-nf). Hij trouwde met **Opvraagbaar via info@stichtingQuMa.nl**.

IX-jq Opvraagbaar via info@stichtingQuMa.nl, zoon van Godefridus Wilhelmus van Eekelen [Quma0074007] en Dimphna Geertruda Verdonck [QuMa0032206] (zie VIII-nf). Hij trouwde met **Opvraagbaar via info@stichtingQuMa.nl**.

IX-jr Opvraagbaar via info@stichtingQuMa.nl, zoon van Godefridus Wilhelmus van Eekelen [Quma0074007] en Dimphna Geertruda Verdonck [QuMa0032206] (zie VIII-nf). Hij trouwde met **Opvraagbaar via info@stichtingQuMa.nl**.

IX-js Opvraagbaar via info@stichtingQuMa.nl, zoon van Godefridus Wilhelmus van Eekelen [Quma0074007] en Dimphna Geertruda Verdonck [QuMa0032206] (zie VIII-nf). Hij trouwde met **Opvraagbaar via info@stichtingQuMa.nl**.

IX-jt Opvraagbaar via info@stichtingQuMa.nl, zoon van Godefridus Wilhelmus van Eekelen [Quma0074007] en Dimphna Geertruda Verdonck [QuMa0032206] (zie VIII-nf). Hij trouwde met **Opvraagbaar via info@stichtingQuMa.nl**.

IX-ju Opvraagbaar via info@stichtingQuMa.nl, dochter van Opvraagbaar via info@stichtingQuMa.nl en Laurina Tielen [QuMa0015204] (zie VIII-ni). Zij trouwde met **Adrianus de Jong [QuMa0038605]**. Adrianus is geboren in 1944, zoon van Gerardus Cornelis de Jong [QuMa0038604] en Antonetta Hoppenbrouwers [QuMa0043605]. Adrianus is overleden op 01-02-2012 in Bergen op Zoom, 67 of 68 jaar oud.

Kind van Opvraagbaar via info@stichtingQuMa.nl en Adrianus:

1 Opvraagbaar via info@stichtingQuMa.nl. Volgt X-ea.

IX-jv Opvraagbaar via info@stichtingQuMa.nl, zoon van Marinus Daniel Plasmans [Quma0057806] en Anna Cornelia Wilhelmina Kraaybeek [QuMa0014404] (zie VIII-nl). Hij trouwde met **Opvraagbaar via info@stichtingQuMa.nl**. Zij is een dochter van Cornelis Kats en Anna Krebbekx.

Kind van Opvraagbaar via info@stichtingQuMa.nl en Opvraagbaar via info@stichtingQuMa.nl:

1 Opvraagbaar via info@stichtingQuMa.nl. Volgt X-eb.

IX-jw Opvraagbaar via info@stichtingQuMa.nl, dochter van Marinus Daniel Plasmans [Quma0057806] en Anna Cornelia Wilhelmina Kraaybeek [QuMa0014404] (zie VIII-nl). Zij trouwde met **Opvraagbaar via info@stichtingQuMa.nl**.

IX-jx Opvraagbaar via info@stichtingQuMa.nl, dochter van Marinus Daniel Plasmans [Quma0057806] en Anna Cornelia Wilhelmina Kraaybeek [QuMa0014404] (zie VIII-nl). Zij trouwde met **Opvraagbaar via info@stichtingQuMa.nl**.

IX-jy Opvraagbaar via info@stichtingQuMa.nl, dochter van Marinus Daniel Plasmans [Quma0057806] en Anna Cornelia Wilhelmina Kraaybeek [QuMa0014404] (zie VIII-nl). Zij trouwde met **Opvraagbaar via info@stichtingQuMa.nl**.

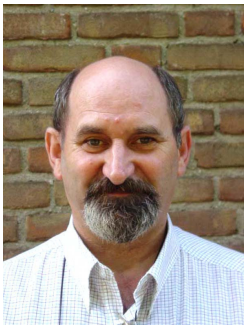

55 QuMa0014405001

IX-jz Adri Augustijn [QuMa0014405] (afb. 55) is geboren op 04-05-1949, zoon van Marinus Augustijn [QuMa0017404] en Wilhelmina Petronella Elisabetha Kraaybeek [QuMa0014404] (zie VIII-nm). Adri is overleden op 15-05-2007, 58 jaar oud. Adri trouwde met **Opvraagbaar via info@stichtingQuMa.nl**. Zij is een dochter van Paulus (Pol) van Gils [QuMa0135008] en Maria Cornelia (Riet) van Bers [QuMa0032206].

Betrokken bij:
getuige doop Opvraagbaar via info@stichtingQuMa.nl [tante vaderszijde]

Kinderen van Adri en Opvraagbaar via info@stichtingQuMa.nl:

1 Opvraagbaar via info@stichtingQuMa.nl. Volgt X-ec.
2 Maria Wilhelmina (Monique) Augustijn [QuMa0014406], geboren op 21-03-1973 in Steenbergen. Volgt X-ed.

IX-ka Opvraagbaar via info@stichtingQuMa.nl, zoon van Opvraagbaar via info@stichtingQuMa.nl (zie VIII-of) en Opvraagbaar via info@stichtingQuMa.nl. Hij trouwde met **Opvraagbaar via info@stichtingQuMa.nl**. Zij is een dochter van Opvraagbaar via info@stichtingQuMa.nl en Opvraagbaar via info@stichtingQuMa.nl.

Kinderen van Opvraagbaar via info@stichtingQuMa.nl en Opvraagbaar via info@stichtingQuMa.nl:

1 Opvraagbaar via info@stichtingQuMa.nl.
2 Opvraagbaar via info@stichtingQuMa.nl.
3 Opvraagbaar via info@stichtingQuMa.nl.

IX-kb Opvraagbaar via info@stichtingQuMa.nl, dochter van Opvraagbaar via info@stichtingQuMa.nl (zie VIII-of) en Opvraagbaar via info@stichtingQuMa.nl. Zij trouwde met **Opvraagbaar via info@stichtingQuMa.nl**. Hij is een zoon van Opvraagbaar via info@stichtingQuMa.nl en Opvraagbaar via info@stichtingQuMa.nl.

Kinderen van Opvraagbaar via info@stichtingQuMa.nl en Opvraagbaar via info@stichtingQuMa.nl:

1 Opvraagbaar via info@stichtingQuMa.nl.
2 Opvraagbaar via info@stichtingQuMa.nl.
3 Opvraagbaar via info@stichtingQuMa.nl.

IX-kc Opvraagbaar via info@stichtingQuMa.nl, zoon van Opvraagbaar via info@stichtingQuMa.nl (zie VIII-oh) en Opvraagbaar via info@stichtingQuMa.nl. Hij trouwde met **Opvraagbaar via info@stichtingQuMa.nl**.

IX-kd Opvraagbaar via info@stichtingQuMa.nl, zoon van Opvraagbaar via info@stichtingQuMa.nl (zie VIII-oh) en Opvraagbaar via info@stichtingQuMa.nl. Hij trouwde met **Opvraagbaar via info@stichtingQuMa.nl**.

IX-ke Opvraagbaar via info@stichtingQuMa.nl, dochter van Opvraagbaar via info@stichtingQuMa.nl en Opvraagbaar via info@stichtingQuMa.nl (zie VIII-pb). Zij trouwde met **Opvraagbaar via info@stichtingQuMa.nl**. Hij is een zoon van Opvraagbaar via info@stichtingQuMa.nl en Opvraagbaar via info@stichtingQuMa.nl.

IX-kf Opvraagbaar via info@stichtingQuMa.nl, dochter van Petrus J. Kerstens en Johanna Schijven [QuMa0044405] (zie VIII-pd). Zij trouwde met **Henricus Petrus Maria Pijnen [Quma0061806]**. Henricus is geboren op 27-08-1943 in Bergen op Zoom, zoon van Marinus (Rinus) Pijnen [Quma0061805] en Johanna van Loon [QuMa0291008]. Henricus is overleden op 16-01-2010 in Bergen op Zoom, 66 jaar oud.

Kinderen van Opvraagbaar via info@stichtingQuMa.nl en Henricus:

1 Opvraagbaar via info@stichtingQuMa.nl. Volgt X-ee.
2 Opvraagbaar via info@stichtingQuMa.nl.

IX-kg Opvraagbaar via info@stichtingQuMa.nl, dochter van Petrus J. Kerstens en Johanna Schijven [QuMa0044405] (zie VIII-pd). Zij begon een relatie met **Opvraagbaar via info@stichtingQuMa.nl**.

IX-kh Cornelia Johanna Kijzers [QuMa0023405] is geboren op 28-12-1931 in Eindhoven, dochter van Leonardus Kijzers [Quma0064406] en Anna Catharina Maas [QuMa0023404] (zie VIII-qd). Cornelia trouwde, 21 jaar oud, op 22-05-1953 in Eindhoven met **Pieter Johannes Maria Verhoeven**, 27 jaar oud. Pieter is geboren op 29-05-1925 in Neerpelt (B).

IX-ki Johannes Cornelis Kijzers [QuMa0023405] is geboren op 17-09-1934 in Eindhoven, zoon van Leonardus Kijzers [Quma0064406] en Anna Catharina Maas [QuMa0023404] (zie VIII-qd). Johannes is overleden op 30-09-1987 in Valkenswaard, 53 jaar oud. Johannes:

(1) trouwde, 24 jaar oud, op 02-07-1959 in Eindhoven met **Johanna Adriana Theodora Beekers**, 22 jaar oud. Johanna is geboren op 18-06-1937 in Eindhoven.
(2) trouwde met **Opvraagbaar via info@stichtingQuMa.nl**.

IX-kj Opvraagbaar via info@stichtingQuMa.nl, zoon van Leonardus Kijzers [Quma0064406] en Anna Catharina Maas [QuMa0023404] (zie VIII-qd). Hij trouwde met **Opvraagbaar via info@stichtingQuMa.nl**.

Kind van Opvraagbaar via info@stichtingQuMa.nl en Opvraagbaar via info@stichtingQuMa.nl:

1 Opvraagbaar via info@stichtingQuMa.nl.

IX-kk Opvraagbaar via info@stichtingQuMa.nl, dochter van Adrianus Christiaan Disco [QuMa0018204] (zie VIII-qg) en Anna Maria Valkenburg [QuMa0131107]. Zij trouwde met **Opvraagbaar via info@stichtingQuMa.nl**. Hij is een zoon van Marinus Petrus Gelten [Quma0064007] en Maria Johanna (Marie) de Regt [Quma0122807].

Kind van Opvraagbaar via info@stichtingQuMa.nl en Opvraagbaar via info@stichtingQuMa.nl:

1 Opvraagbaar via info@stichtingQuMa.nl.

IX-kl Opvraagbaar via info@stichtingQuMa.nl, zoon van Leonardus Christiaan Oerlemans [QuMa0004003] (zie VIII-qj) en Cornelia Hendrica (Cor) Schetters [QuMa0023404]. Hij trouwde met **Opvraagbaar via info@stichtingQuMa.nl**. Zij is een dochter van Rochus Antonius Christianus Schillemans [QuMa0017204] en Geertruda Johanna Bogers [QuMa0036606].

Kinderen van Opvraagbaar via info@stichtingQuMa.nl en Opvraagbaar via info@stichtingQuMa.nl:

1 Opvraagbaar via info@stichtingQuMa.nl. Volgt X-ef.
2 Opvraagbaar via info@stichtingQuMa.nl. Volgt X-eg.
3 Opvraagbaar via info@stichtingQuMa.nl.
4 Opvraagbaar via info@stichtingQuMa.nl.

IX-km Opvraagbaar via info@stichtingQuMa.nl, zoon van Leonardus Christiaan Oerlemans [QuMa0004003] (zie VIII-qj) en Cornelia Hendrica (Cor) Schetters [QuMa0023404]. Hij trouwde met **Opvraagbaar via info@stichtingQuMa.nl**.

Kinderen van Opvraagbaar via info@stichtingQuMa.nl en Opvraagbaar via info@stichtingQuMa.nl:

1 Opvraagbaar via info@stichtingQuMa.nl. Volgt X-eh.
2 Opvraagbaar via info@stichtingQuMa.nl.

IX-kn Opvraagbaar via info@stichtingQuMa.nl, dochter van Christiaan Rochus (Sjaan) Oerlemans [QuMa0004003] (zie VIII-qk) en Jacoba Elisabeth (Coba) Schetters [QuMa0023404]. Zij trouwde met **Opvraagbaar via info@stichtingQuMa.nl**. Hij is een zoon van Opvraagbaar via info@stichtingQuMa.nl.

Kinderen van Opvraagbaar via info@stichtingQuMa.nl en Opvraagbaar via info@stichtingQuMa.nl:

1 Opvraagbaar via info@stichtingQuMa.nl.
2 Opvraagbaar via info@stichtingQuMa.nl.

IX-ko Johannes Marinus Sebrechts [QuMa0017206] is geboren op 04-12-1956 in Steenbergen, zoon van Johannes Cornelis Catharina Sebrechts [QuMa0042806] en Johanna Antonetta Huijgens [QuMa0017205] (zie VIII-qo). Johannes is overleden op 21-07-2002 in Roosendaal, 45 jaar oud. Johannes trouwde met **Opvraagbaar via info@stichtingQuMa.nl**. Zij is een dochter van Karel Hoppers en Janke Petronella de Vreugde.

Kinderen van Johannes en Opvraagbaar via info@stichtingQuMa.nl:

1 Opvraagbaar via info@stichtingQuMa.nl.
2 Opvraagbaar via info@stichtingQuMa.nl.

IX-kp Opvraagbaar via info@stichtingQuMa.nl, zoon van Franciscus Luijkx [Quma0063205] en Johanna Maria Cornelia Kroonen [QuMa0032206] (zie VIII-qw). Hij trouwde met **Opvraagbaar via info@stichtingQuMa.nl**. Zij is een dochter van Jacobus Mangelaars [QuMa0029505] en Maria Huijzers.

Kind van Opvraagbaar via info@stichtingQuMa.nl en Opvraagbaar via info@stichtingQuMa.nl:

1 Opvraagbaar via info@stichtingQuMa.nl.

IX-kq Opvraagbaar via info@stichtingQuMa.nl, zoon van Franciscus Luijkx [Quma0063205] en Johanna Maria Cornelia Kroonen [QuMa0032206] (zie VIII-qw). Hij trouwde met **Opvraagbaar via info@stichtingQuMa.nl**. Zij is een dochter van Thomas David Joseph Jones en Darling Garber.

Kinderen van Opvraagbaar via info@stichtingQuMa.nl en Opvraagbaar via info@stichtingQuMa.nl:

1 Opvraagbaar via info@stichtingQuMa.nl.
2 Opvraagbaar via info@stichtingQuMa.nl.

IX-kr Opvraagbaar via info@stichtingQuMa.nl, dochter van Franciscus Luijkx [Quma0063205] en Johanna Maria Cornelia Kroonen [QuMa0032206] (zie VIII-qw). Zij trouwde met **Opvraagbaar via info@stichtingQuMa.nl**. Hij is een zoon van Arnoldus Timmers [Quma0063205] en Maria Elisabeth Jonkers [QuMa0015204].

IX-ks Opvraagbaar via info@stichtingQuMa.nl, zoon van Cornelis Laurentius Jacobus Kroonen [QuMa0032206] (zie VIII-qy) en Opvraagbaar via info@stichtingQuMa.nl. Hij trouwde met **Opvraagbaar via info@stichtingQuMa.nl**.

Kinderen van Opvraagbaar via info@stichtingQuMa.nl en Opvraagbaar via info@stichtingQuMa.nl:

1 Opvraagbaar via info@stichtingQuMa.nl.
2 Opvraagbaar via info@stichtingQuMa.nl.

IX-kt Catharina Adriana Dimphina Maria (Carla) Luijks [Quma0039206] is geboren op 12-01-1958, dochter van Johannes Cornelis (Jan) Luijks [Quma0039205] (zie VIII-re) en Dimphna Petronella (Dien) Beens [Quma0069207]. Carla is overleden op 30-12-2001 in Lichtenburg (Z-A), 43 jaar oud.
Titel:
Prof. Dr. (Lector aan de Wits Universiteit in Johannesburg)
Carla trouwde met **Opvraagbaar via info@stichtingQuMa.nl**.

Kind van Carla en Opvraagbaar via info@stichtingQuMa.nl:

1 Opvraagbaar via info@stichtingQuMa.nl.

IX-ku Opvraagbaar via info@stichtingQuMa.nl, dochter van Cornelis Petrus (Cees) Hoendervangers [QuMa0001801] en Maria Hendrica Antonia (Riet) Luijks [Quma0039205] (zie VIII-rf). Zij trouwde met **Opvraagbaar via info@stichtingQuMa.nl**.

Kinderen van Opvraagbaar via info@stichtingQuMa.nl en Opvraagbaar via info@stichtingQuMa.nl:

1 Opvraagbaar via info@stichtingQuMa.nl.
2 Opvraagbaar via info@stichtingQuMa.nl.
3 Opvraagbaar via info@stichtingQuMa.nl.

IX-kv Opvraagbaar via info@stichtingQuMa.nl, dochter van Cornelis Petrus (Cees) Hoendervangers [QuMa0001801] en Maria Hendrica Antonia (Riet) Luijks [Quma0039205] (zie VIII-rf). Zij trouwde met **Opvraagbaar via info@stichtingQuMa.nl**.

Kinderen van Opvraagbaar via info@stichtingQuMa.nl en Opvraagbaar via info@stichtingQuMa.nl:

1 Opvraagbaar via info@stichtingQuMa.nl.
2 Opvraagbaar via info@stichtingQuMa.nl.

X-a Opvraagbaar via info@stichtingQuMa.nl, dochter van Sebastianus Helena Musters [Quma0085006] (zie VIII-ho) en Opvraagbaar via info@stichtingQuMa.nl (zie IX-e).

Kind van Opvraagbaar via info@stichtingQuMa.nl uit onbekende relatie:

1 Opvraagbaar via info@stichtingQuMa.nl.

X-b Opvraagbaar via info@stichtingQuMa.nl, zoon van Paulus Petrus Goossens [QuMa0020805] en Opvraagbaar via info@stichtingQuMa.nl (zie IX-i). Hij trouwde met **Opvraagbaar via info@stichtingQuMa.nl**.

X-c Opvraagbaar via info@stichtingQuMa.nl, dochter van Paulus Petrus Goossens [QuMa0020805] en Opvraagbaar via info@stichtingQuMa.nl (zie IX-i). Zij trouwde met **Opvraagbaar via info@stichtingQuMa.nl**.

X-d Opvraagbaar via info@stichtingQuMa.nl, dochter van Paulus Petrus Goossens [QuMa0020805] en Opvraagbaar via info@stichtingQuMa.nl (zie IX-i). Zij trouwde met **Opvraagbaar via info@stichtingQuMa.nl**.

X-e Opvraagbaar via info@stichtingQuMa.nl, zoon van Paulus Petrus Goossens [QuMa0020805] en Opvraagbaar via info@stichtingQuMa.nl (zie IX-i). Hij ging samenwonen met **Opvraagbaar via info@stichtingQuMa.nl**.

X-f Opvraagbaar via info@stichtingQuMa.nl, zoon van Johannes Jacoba (Jan) Free en Johanna Martina Maria (Joke) Verbiest [Quma0085007] (zie IX-j). Hij trouwde met **Opvraagbaar via info@stichtingQuMa.nl**.

Kinderen van Opvraagbaar via info@stichtingQuMa.nl en Opvraagbaar via info@stichtingQuMa.nl:

1 Opvraagbaar via info@stichtingQuMa.nl.
2 Opvraagbaar via info@stichtingQuMa.nl.

X-g Opvraagbaar via info@stichtingQuMa.nl, dochter van Johannes Jacoba (Jan) Free en Johanna Martina Maria (Joke) Verbiest [Quma0085007] (zie IX-j). Zij trouwde met **Opvraagbaar via info@stichtingQuMa.nl**.

Kinderen van Opvraagbaar via info@stichtingQuMa.nl en Opvraagbaar via info@stichtingQuMa.nl:

1 Opvraagbaar via info@stichtingQuMa.nl.
2 Opvraagbaar via info@stichtingQuMa.nl.
3 Opvraagbaar via info@stichtingQuMa.nl.

X-h Opvraagbaar via info@stichtingQuMa.nl, zoon van Johannes Jacoba (Jan) Free en Johanna Martina Maria (Joke) Verbiest [Quma0085007] (zie IX-j). Hij trouwde met **Opvraagbaar via info@stichtingQuMa.nl**.

Kind van Opvraagbaar via info@stichtingQuMa.nl en Opvraagbaar via info@stichtingQuMa.nl:

1 Opvraagbaar via info@stichtingQuMa.nl.

X-i Opvraagbaar via info@stichtingQuMa.nl, dochter van Opvraagbaar via info@stichtingQuMa.nl en Opvraagbaar via info@stichtingQuMa.nl (zie IX-l). Zij trouwde met **Opvraagbaar via info@stichtingQuMa.nl**.

X-j Opvraagbaar via info@stichtingQuMa.nl, zoon van Opvraagbaar via info@stichtingQuMa.nl en Opvraagbaar via info@stichtingQuMa.nl (zie IX-l). Hij trouwde met **Opvraagbaar via info@stichtingQuMa.nl**.

Kind van Opvraagbaar via info@stichtingQuMa.nl en Opvraagbaar via info@stichtingQuMa.nl:

1 Opvraagbaar via info@stichtingQuMa.nl.

X-k Opvraagbaar via info@stichtingQuMa.nl, zoon van Gerardus Adrianus Rosalia Schuurbiers [Quma0066208] (zie IX-w) en Helena Louisa Schepers. Hij trouwde met **Opvraagbaar via info@stichtingQuMa.nl**.

Kind van Opvraagbaar via info@stichtingQuMa.nl en Opvraagbaar via info@stichtingQuMa.nl:

1 Opvraagbaar via info@stichtingQuMa.nl.

X-l Opvraagbaar via info@stichtingQuMa.nl, dochter van Opvraagbaar via info@stichtingQuMa.nl (zie IX-ac) en Opvraagbaar via info@stichtingQuMa.nl. Zij trouwde met **Opvraagbaar via info@stichtingQuMa.nl**.

X-m Bep Nuijten [Quma0041807] is geboren in 1946, dochter van Cornelis Elisabeth (Co) Nuijten [Quma0088006] (zie IX-aw) en Hendrika Johanna (Henny) Meesters [Quma0041806]. Bep is overleden op 02-05-2016 in Roosendaal, 69 of 70 jaar oud.
Notitie bij Bep: *3e graad Nazaat van Mie d'n Os*
Bep trouwde met **Opvraagbaar via info@stichtingQuMa.nl**.

X-n Opvraagbaar via info@stichtingQuMa.nl, dochter van Cornelis Elisabeth (Co) Nuijten [Quma0088006] (zie IX-aw) en Hendrika Johanna (Henny) Meesters [Quma0041806]. Zij trouwde met **Opvraagbaar via info@stichtingQuMa.nl**. Hij is een zoon van Johannes Laurentius van Oevelen [Quma0066207] en Martina Bakx [Quma0041006].

X-o Opvraagbaar via info@stichtingQuMa.nl, dochter van Antonius Cornelis Klaassen [Quma0128009] en Pieternella Franciscus Nuijten [Quma0088006] (zie IX-ax). Zij trouwde met **Opvraagbaar via info@stichtingQuMa.nl**.

Kind van Opvraagbaar via info@stichtingQuMa.nl en Opvraagbaar via info@stichtingQuMa.nl:

1 Opvraagbaar via info@stichtingQuMa.nl.

X-p Opvraagbaar via info@stichtingQuMa.nl, dochter van Antonius Cornelis Klaassen [Quma0128009] en Pieternella Franciscus Nuijten [Quma0088006] (zie IX-ax). Zij trouwde met **Opvraagbaar via info@stichtingQuMa.nl**.

Kinderen van Opvraagbaar via info@stichtingQuMa.nl en Opvraagbaar via info@stichtingQuMa.nl:

1 Opvraagbaar via info@stichtingQuMa.nl.
2 Opvraagbaar via info@stichtingQuMa.nl.

X-q Opvraagbaar via info@stichtingQuMa.nl, zoon van Antonius Cornelis Klaassen [Quma0128009] en Pieternella Franciscus Nuijten [Quma0088006] (zie IX-ax). Hij trouwde met **Opvraagbaar via info@stichtingQuMa.nl**.

X-r Opvraagbaar via info@stichtingQuMa.nl, zoon van Cornelis Hertogs [QuMa0032206] en Johanna Selsig [QuMa0032206] (zie IX-ba). Hij trouwde met **Opvraagbaar via info@stichtingQuMa.nl**. Zij is een dochter van Marinus Johannes Brouwers [QuMa0036405] en Johanna Maria Elisabeth (Jo) Broos [QuMa0036605].

X-s Opvraagbaar via info@stichtingQuMa.nl, zoon van Cornelis Hertogs [QuMa0032206] en Johanna Selsig [QuMa0032206] (zie IX-ba). Hij trouwde met **Opvraagbaar via info@stichtingQuMa.nl**.

X-t Opvraagbaar via info@stichtingQuMa.nl, zoon van Marinus Adrianus Hellemons [QuMa0032806] en Maria Nuijten [QuMa0131608] (zie IX-bd). Hij trouwde met **Opvraagbaar via info@stichtingQuMa.nl**.

Kinderen van Opvraagbaar via info@stichtingQuMa.nl en Opvraagbaar via info@stichtingQuMa.nl:

1 Opvraagbaar via info@stichtingQuMa.nl.
2 Opvraagbaar via info@stichtingQuMa.nl.

X-u Opvraagbaar via info@stichtingQuMa.nl, zoon van Marinus Adrianus Hellemons [QuMa0032806] en Maria Nuijten [QuMa0131608] (zie IX-bd). Hij trouwde met **Opvraagbaar via info@stichtingQuMa.nl**. Zij is een dochter van Johannes Antonius Free [Quma0067207] en Jacoba Johanna van Akkeren [Quma0041806].

Kinderen van Opvraagbaar via info@stichtingQuMa.nl en Opvraagbaar via info@stichtingQuMa.nl:

1 Opvraagbaar via info@stichtingQuMa.nl. Volgt XI-a.
2 Opvraagbaar via info@stichtingQuMa.nl.

X-v Opvraagbaar via info@stichtingQuMa.nl, dochter van Marinus Adrianus Hellemons [QuMa0032806] en Maria Nuijten [QuMa0131608] (zie IX-bd). Zij trouwde met **Opvraagbaar via info@stichtingQuMa.nl**.

Kind van Opvraagbaar via info@stichtingQuMa.nl en Opvraagbaar via info@stichtingQuMa.nl:

1 Opvraagbaar via info@stichtingQuMa.nl.

X-w Anna Marie (Annie) Nuijten [QuMa0034806] is geboren op 22-02-1951 in Bergen op Zoom, dochter van Adrianus Nuijten [QuMa0131608] (zie IX-bf) en Catharina Schetters [QuMa0034805]. Annie is overleden op 05-04-2006 in Rotterdam, 55 jaar oud. Zij is begraven op 11-04-2006 in Bergen op Zoom.
Notitie bij Annie: *3e graad Nazaat van Mie d'n Os*
Annie trouwde met **Jacobus Kerstens [QuMa0032207]**. Jacobus is geboren op 06-12-1947 in Wouw, zoon van Petrus Jacobus Kerstens [QuMa0034406] en Elisabeth Bastiaanse [QuMa0032206]. Jacobus is overleden op 21-12-2002 in Heerle, 55 jaar oud. Hij is begraven op 27-12-2002 in Bergen op Zoom.

Kinderen van Annie en Jacobus:

1 Opvraagbaar via info@stichtingQuMa.nl.

2 Opvraagbaar via info@stichtingQuMa.nl.

X-x Opvraagbaar via info@stichtingQuMa.nl, zoon van Adrianus Nuijten [QuMa0131608] (zie IX-bf) en Catharina Schetters [QuMa0034805]. Hij trouwde met **Opvraagbaar via info@stichtingQuMa.nl**. Zij is een dochter van Opvraagbaar via info@stichtingQuMa.nl en Opvraagbaar via info@stichtingQuMa.nl.

Kinderen van Opvraagbaar via info@stichtingQuMa.nl en Opvraagbaar via info@stichtingQuMa.nl:

1 Remco Nuijten [QuMa0007306], levenloos geboren zoon, geboren in 04-2003.
Notitie bij Remco: *4e graad Nazaat van Mie d'n Os*
2 Opvraagbaar via info@stichtingQuMa.nl.
3 Opvraagbaar via info@stichtingQuMa.nl.

X-y Opvraagbaar via info@stichtingQuMa.nl, dochter van Antonius Nuijten [QuMa0131608] (zie IX-bh) en Cornelia Petronella Withagen [Quma0083408]. Zij trouwde met **Opvraagbaar via info@stichtingQuMa.nl**.

X-z Opvraagbaar via info@stichtingQuMa.nl, dochter van Jo Bennaars en Johanna (Jo) Nuijten [QuMa0131608] (zie IX-bi). Zij trouwde met **Opvraagbaar via info@stichtingQuMa.nl**.

Kind van Opvraagbaar via info@stichtingQuMa.nl en Opvraagbaar via info@stichtingQuMa.nl:

1 Opvraagbaar via info@stichtingQuMa.nl.

X-aa Opvraagbaar via info@stichtingQuMa.nl, dochter van Jo Bennaars en Johanna (Jo) Nuijten [QuMa0131608] (zie IX-bi). Zij trouwde met **Opvraagbaar via info@stichtingQuMa.nl**.

Kinderen van Opvraagbaar via info@stichtingQuMa.nl en Opvraagbaar via info@stichtingQuMa.nl:

1 Opvraagbaar via info@stichtingQuMa.nl.
2 Opvraagbaar via info@stichtingQuMa.nl.

X-ab Opvraagbaar via info@stichtingQuMa.nl, dochter van Opvraagbaar via info@stichtingQuMa.nl (zie IX-bj) en Opvraagbaar via info@stichtingQuMa.nl. Zij trouwde met **Opvraagbaar via info@stichtingQuMa.nl**.

Kind van Opvraagbaar via info@stichtingQuMa.nl en Opvraagbaar via info@stichtingQuMa.nl:

1 Opvraagbaar via info@stichtingQuMa.nl.

X-ac Opvraagbaar via info@stichtingQuMa.nl, dochter van Opvraagbaar via info@stichtingQuMa.nl (zie IX-bj) en Opvraagbaar via info@stichtingQuMa.nl. Zij trouwde met **Opvraagbaar via info@stichtingQuMa.nl**.

Kinderen van Opvraagbaar via info@stichtingQuMa.nl en Opvraagbaar via info@stichtingQuMa.nl:

1 Opvraagbaar via info@stichtingQuMa.nl.
2 Opvraagbaar via info@stichtingQuMa.nl.

X-ad Opvraagbaar via info@stichtingQuMa.nl, dochter van Petrus Johannes Nuijten [QuMa0015205] (zie IX-bk) en Catharina Landa. Zij trouwde met **Opvraagbaar via info@stichtingQuMa.nl**.

Kinderen van Opvraagbaar via info@stichtingQuMa.nl en Opvraagbaar via info@stichtingQuMa.nl:

1 Opvraagbaar via info@stichtingQuMa.nl. Volgt XI-b.
2 Opvraagbaar via info@stichtingQuMa.nl. Volgt XI-c.

X-ae Jacobus Petrus Nuijten [QuMa0015206] is geboren op 06-10-1945 in Bergen op Zoom, zoon van Petrus Johannes Nuijten [QuMa0015205] (zie IX-bk) en Catharina Landa. Jacobus is overleden op 27-02-2008 in Bergen op Zoom, 62 jaar oud. Hij is begraven op 03-03-2008 in Bergen op Zoom.
Notitie bij Jacobus: *3e graad Nazaat van Mie d'n Os*
Jacobus trouwde met **Opvraagbaar via info@stichtingQuMa.nl**. Zij is een dochter van Jacobus (André) Krijntjes [Quma0042405] en Petronella Harijgens [QuMa0032006].

Kinderen van Jacobus en Opvraagbaar via info@stichtingQuMa.nl:

1 Opvraagbaar via info@stichtingQuMa.nl.
2 Opvraagbaar via info@stichtingQuMa.nl.

X-af Opvraagbaar via info@stichtingQuMa.nl, zoon van Petrus Johannes Nuijten [QuMa0015205] (zie IX-bk) en Catharina Landa. Hij trouwde met **Opvraagbaar via info@stichtingQuMa.nl**.

Kinderen van Opvraagbaar via info@stichtingQuMa.nl en Opvraagbaar via info@stichtingQuMa.nl:

1 Opvraagbaar via info@stichtingQuMa.nl. Volgt XI-d.
2 Opvraagbaar via info@stichtingQuMa.nl. Volgt XI-e.

X-ag Opvraagbaar via info@stichtingQuMa.nl, zoon van Petrus Johannes Nuijten [QuMa0015205] (zie IX-bk) en Catharina Landa. Hij trouwde met **Elisabeth Brouwer**. Elisabeth is geboren op 13-07-1945 in Bergen op Zoom. Elisabeth is overleden op 17-06-2019 in Bergen op Zoom, 73 jaar oud.

Kinderen van Opvraagbaar via info@stichtingQuMa.nl en Elisabeth:

1 Laura Nuijten [QuMa0015207].
2 Opvraagbaar via info@stichtingQuMa.nl.
3 Opvraagbaar via info@stichtingQuMa.nl.

X-ah Opvraagbaar via info@stichtingQuMa.nl, dochter van Petrus Johannes Nuijten [QuMa0015205] (zie IX-bk) en Catharina Landa. Zij trouwde met **Opvraagbaar via info@stichtingQuMa.nl**.

Kinderen van Opvraagbaar via info@stichtingQuMa.nl en Opvraagbaar via info@stichtingQuMa.nl:

1 Opvraagbaar via info@stichtingQuMa.nl.
2 Opvraagbaar via info@stichtingQuMa.nl.
3 Opvraagbaar via info@stichtingQuMa.nl.
4 Opvraagbaar via info@stichtingQuMa.nl.

X-ai Opvraagbaar via info@stichtingQuMa.nl, dochter van Petrus Johannes Nuijten [QuMa0015205] (zie IX-bk) en Catharina Landa. Zij trouwde met **Opvraagbaar via info@stichtingQuMa.nl**.

Kinderen van Opvraagbaar via info@stichtingQuMa.nl en Opvraagbaar via info@stichtingQuMa.nl:

1 Opvraagbaar via info@stichtingQuMa.nl.
2 Opvraagbaar via info@stichtingQuMa.nl.

X-aj Opvraagbaar via info@stichtingQuMa.nl, zoon van Johannes Petrus Nuijten [QuMa0015205] (zie IX-bm) en Anna Cornelia (Annie) Somers. Hij trouwde met **Opvraagbaar via info@stichtingQuMa.nl**. Zij is een dochter van Cornelis Johannes (Cor) Schuurbiers [Quma0083408] en Maria Petronella Louisa (Ria) de Nijs.

Kinderen van Opvraagbaar via info@stichtingQuMa.nl en Opvraagbaar via info@stichtingQuMa.nl:

1 Opvraagbaar via info@stichtingQuMa.nl.
2 Opvraagbaar via info@stichtingQuMa.nl.
3 Opvraagbaar via info@stichtingQuMa.nl.

X-ak Laurentius A. (Lauran) Goedschalk [Quma0069207] is geboren op 01-07-1954 in Bergen op Zoom, zoon van Laurentius Martinus Elisabeth (Lauran) Goedschalk [Quma0069206] en Cornelia Johanna (Corry) Nuijten [Quma0128009] (zie IX-bn). Lauran is overleden op 06-03-2013 in Bergen op Zoom, 58 jaar oud. Hij is gecremeerd op 11-03-2013 in Bergen op Zoom Zoomstede.
Notitie bij Lauran: *3e graad Nazaat van Mie d'n Os*
Lauran trouwde met **Opvraagbaar via info@stichtingQuMa.nl**. Zij is een dochter van Adrianus Hoogemoed en Elisabeth (Lies) Suijkerbuijk [Quma0041305].

Kinderen van Lauran en Opvraagbaar via info@stichtingQuMa.nl:

1 Opvraagbaar via info@stichtingQuMa.nl.
2 Opvraagbaar via info@stichtingQuMa.nl. Volgt XI-f.

X-al Annette Goedschalk [Quma0069207] is geboren op 15-01-1959 in Bergen op Zoom, dochter van Laurentius Martinus Elisabeth (Lauran) Goedschalk

[Quma0069206] en Cornelia Johanna (Corry) Nuijten [Quma0128009] (zie IX-bn).
Annette is overleden op 14-01-2007 in Bergen op Zoom, 47 jaar oud. Zij is begraven op 18-01-2007 in Bergen op Zoom.
Notitie bij Annette: *3e graad Nazaat van Mie d'n Os*
Annette trouwde met **Opvraagbaar via info@stichtingQuMa.nl**.

Kinderen van Annette en Opvraagbaar via info@stichtingQuMa.nl:

1 Opvraagbaar via info@stichtingQuMa.nl.
2 Opvraagbaar via info@stichtingQuMa.nl.
3 Opvraagbaar via info@stichtingQuMa.nl.

X-am Opvraagbaar via info@stichtingQuMa.nl, zoon van Laurentius Martinus Elisabeth (Lauran) Goedschalk [Quma0069206] en Cornelia Johanna (Corry) Nuijten [Quma0128009] (zie IX-bn). Hij trouwde met **Opvraagbaar via info@stichtingQuMa.nl**.

Kinderen van Opvraagbaar via info@stichtingQuMa.nl en Opvraagbaar via info@stichtingQuMa.nl:

1 Opvraagbaar via info@stichtingQuMa.nl.
2 Opvraagbaar via info@stichtingQuMa.nl.
3 Opvraagbaar via info@stichtingQuMa.nl.

X-an Opvraagbaar via info@stichtingQuMa.nl, dochter van Johannes Maria Nuijten [Quma0128009] (zie IX-bo) en Cornelia (Corry) Hultermans [Quma0066207]. Zij trouwde met **Opvraagbaar via info@stichtingQuMa.nl**.

Kinderen van Opvraagbaar via info@stichtingQuMa.nl en Opvraagbaar via info@stichtingQuMa.nl:

1 Opvraagbaar via info@stichtingQuMa.nl.
2 Opvraagbaar via info@stichtingQuMa.nl.

X-ao Opvraagbaar via info@stichtingQuMa.nl, zoon van Johannes Maria Nuijten [Quma0128009] (zie IX-bo) en Cornelia (Corry) Hultermans [Quma0066207]. Hij trouwde met **Opvraagbaar via info@stichtingQuMa.nl**.

Kind van Opvraagbaar via info@stichtingQuMa.nl en Opvraagbaar via info@stichtingQuMa.nl:

1 Opvraagbaar via info@stichtingQuMa.nl.

X-ap Opvraagbaar via info@stichtingQuMa.nl, zoon van Johannes Maria Nuijten [Quma0128009] (zie IX-bo) en Cornelia (Corry) Hultermans [Quma0066207]. Hij trouwde met **Opvraagbaar via info@stichtingQuMa.nl**. Zij is een dochter van Wilhelmus Martinus Verheugt en Catharina Cornelia Apers.

Kinderen van Opvraagbaar via info@stichtingQuMa.nl en Opvraagbaar via info@stichtingQuMa.nl:

1 Opvraagbaar via info@stichtingQuMa.nl.

2 Opvraagbaar via info@stichtingQuMa.nl.

X-aq Opvraagbaar via info@stichtingQuMa.nl, zoon van Johannes Maria Nuijten [Quma0128009] (zie IX-bo) en Cornelia (Corry) Hultermans [Quma0066207]. Hij trouwde met **Opvraagbaar via info@stichtingQuMa.nl**. Zij is een dochter van Opvraagbaar via info@stichtingQuMa.nl en Maria Philomena Veraart.

Kinderen van Opvraagbaar via info@stichtingQuMa.nl en Opvraagbaar via info@stichtingQuMa.nl:

1 Opvraagbaar via info@stichtingQuMa.nl.
2 Opvraagbaar via info@stichtingQuMa.nl.

X-ar Hendrika Cornelia (Henny) Schot [QuMa0128010] is geboren op 02-04-1956 in Bergen op Zoom, dochter van Adrianus Schot [QuMa0131608] (zie IX-bs) en Opvraagbaar via info@stichtingQuMa.nl. Henny is overleden op 24-08-2017 in Bergen op Zoom, 61 jaar oud. Zij is begraven op 30-08-2017 in Bergen op Zoom.
Notitie bij Henny: *3e graad Nazaat van Mie d'n Os*
Henny trouwde met **Ad Lambregts**. Ad is geboren op 12-09-1958 in Fijnaart en Heijningen. Ad is overleden op 21-04-2019 in Bergen op Zoom, 60 jaar oud. Hij is gecremeerd op 26-04-2019 in Bergen op Zoom Zoomstede.

Kinderen van Henny en Ad:

1 Opvraagbaar via info@stichtingQuMa.nl.
2 Opvraagbaar via info@stichtingQuMa.nl.

X-as Opvraagbaar via info@stichtingQuMa.nl, dochter van Petrus C. van Loenhout en Johanna Adriana (Jo) Nuijten [Quma0067007] (zie IX-bt). Zij trouwde met **Peter Rens**. Peter is geboren op 13-12-1954. Peter is overleden op 11-12-2018 in Bergen op Zoom, 63 jaar oud. Hij is gecremeerd op 18-12-2018 in Bergen op Zoom Zoomstede.

Kinderen van Opvraagbaar via info@stichtingQuMa.nl en Peter:

1 Opvraagbaar via info@stichtingQuMa.nl.
2 Opvraagbaar via info@stichtingQuMa.nl.
3 Opvraagbaar via info@stichtingQuMa.nl.

X-at Opvraagbaar via info@stichtingQuMa.nl, dochter van Wilhelmus Cornelis van Broekhoven [Quma0041806] en Maria Cornelia Linders [QuMa0030606] (zie IX-bv). Zij trouwde met **Opvraagbaar via info@stichtingQuMa.nl**.

X-au Opvraagbaar via info@stichtingQuMa.nl, zoon van Wilhelmus Cornelis van Broekhoven [Quma0041806] en Maria Cornelia Linders [QuMa0030606] (zie IX-bv). Hij trouwde met **Opvraagbaar via info@stichtingQuMa.nl**. Zij is een dochter van Opvraagbaar via info@stichtingQuMa.nl en Opvraagbaar via info@stichtingQuMa.nl.

Kinderen van Opvraagbaar via info@stichtingQuMa.nl en Opvraagbaar via info@stichtingQuMa.nl:

1 Opvraagbaar via info@stichtingQuMa.nl.

2 Opvraagbaar via info@stichtingQuMa.nl.

X-av Opvraagbaar via info@stichtingQuMa.nl, dochter van Wilhelmus Cornelis van Broekhoven [Quma0041806] en Maria Cornelia Linders [QuMa0030606] (zie IX-bv). Zij trouwde met **Opvraagbaar via info@stichtingQuMa.nl**. Zie IX-ey voor persoonsgegevens van Opvraagbaar via info@stichtingQuMa.nl.

X-aw Opvraagbaar via info@stichtingQuMa.nl, zoon van Marinus Josephus Maria van Broekhoven [Quma0079806] en Cornelia Maria Linders [QuMa0030606] (zie IX-bw). Hij trouwde met **Opvraagbaar via info@stichtingQuMa.nl**. Zij is een dochter van Opvraagbaar via info@stichtingQuMa.nl en Opvraagbaar via info@stichtingQuMa.nl.

X-ax Opvraagbaar via info@stichtingQuMa.nl, dochter van Marinus Josephus Maria van Broekhoven [Quma0079806] en Cornelia Maria Linders [QuMa0030606] (zie IX-bw). Zij trouwde met **Opvraagbaar via info@stichtingQuMa.nl**.

X-ay Saskia Anna Maria Wilhelmina Nuijten [Quma0041207] is geboren in 1971 in Huijbergen, dochter van Opvraagbaar via info@stichtingQuMa.nl (zie IX-bx) en Opvraagbaar via info@stichtingQuMa.nl (zie IX-ep). Saskia is overleden op 28-10-2017 in Huijbergen, 45 of 46 jaar oud. Zij is gecremeerd op 06-11-2017 in Bergen op Zoom Zoomstede. Saskia trouwde met **Opvraagbaar via info@stichtingQuMa.nl**.

X-az Petronella Maria Mertens [Quma0041007] is geboren op 13-04-1964 in Halsteren, dochter van Johannes Cornelis Mertens [Quma0041006] en Laurina Wilhelmina Walterus Mallee [Quma0041206] (zie IX-by). Petronella is overleden op 30-01-2003 in Bergen op Zoom, 38 jaar oud. Zij is begraven op 04-02-2003 in Bergen op Zoom. Petronella:
(1) trouwde met **Opvraagbaar via info@stichtingQuMa.nl**.
(2) trouwde met **Opvraagbaar via info@stichtingQuMa.nl**. Hij is een zoon van Cornelis Stoop en Johanna de Jong.

Kind van Petronella en Opvraagbaar via info@stichtingQuMa.nl (1):

1 Opvraagbaar via info@stichtingQuMa.nl.

Kind van Petronella en Opvraagbaar via info@stichtingQuMa.nl (2):

2 Opvraagbaar via info@stichtingQuMa.nl.

X-ba Opvraagbaar via info@stichtingQuMa.nl, dochter van Johannes Cornelis Mertens [Quma0041006] en Laurina Wilhelmina Walterus Mallee [Quma0041206] (zie IX-by). Zij trouwde met **Opvraagbaar via info@stichtingQuMa.nl**.

Kind van Opvraagbaar via info@stichtingQuMa.nl en Opvraagbaar via info@stichtingQuMa.nl:

1 Opvraagbaar via info@stichtingQuMa.nl.

X-bb Opvraagbaar via info@stichtingQuMa.nl, zoon van Johannes Cornelis Mertens [Quma0041006] en Laurina Wilhelmina Walterus Mallee [Quma0041206] (zie IX-by). Hij trouwde met **Opvraagbaar via info@stichtingQuMa.nl**.

Kinderen van Opvraagbaar via info@stichtingQuMa.nl en Opvraagbaar via info@stichtingQuMa.nl:

1 Opvraagbaar via info@stichtingQuMa.nl.
2 Opvraagbaar via info@stichtingQuMa.nl.

X-bc Opvraagbaar via info@stichtingQuMa.nl, zoon van Opvraagbaar via info@stichtingQuMa.nl en Opvraagbaar via info@stichtingQuMa.nl (zie IX-ca). Hij trouwde met **Opvraagbaar via info@stichtingQuMa.nl**.

Kind van Opvraagbaar via info@stichtingQuMa.nl en Opvraagbaar via info@stichtingQuMa.nl:

1 Opvraagbaar via info@stichtingQuMa.nl.

X-bd Opvraagbaar via info@stichtingQuMa.nl, dochter van Opvraagbaar via info@stichtingQuMa.nl en Opvraagbaar via info@stichtingQuMa.nl (zie IX-ca). Zij trouwde met **Opvraagbaar via info@stichtingQuMa.nl**. Hij is een zoon van Opvraagbaar via info@stichtingQuMa.nl en Opvraagbaar via info@stichtingQuMa.nl.

Kinderen van Opvraagbaar via info@stichtingQuMa.nl en Opvraagbaar via info@stichtingQuMa.nl:

1 Opvraagbaar via info@stichtingQuMa.nl.
2 Opvraagbaar via info@stichtingQuMa.nl.
3 Opvraagbaar via info@stichtingQuMa.nl.
4 Opvraagbaar via info@stichtingQuMa.nl.
5 Opvraagbaar via info@stichtingQuMa.nl.

X-be Opvraagbaar via info@stichtingQuMa.nl, zoon van Adrianus Cornelis van Schilt [Quma0122207] (zie IX-cl) en Cornelia Dimphna Otte. Hij trouwde met **Opvraagbaar via info@stichtingQuMa.nl**. Zij is een dochter van Franciscus (Frans) van Loenhout en Maria Catharina (Maria) van Gurp.

Kinderen van Opvraagbaar via info@stichtingQuMa.nl en Opvraagbaar via info@stichtingQuMa.nl:

1 Opvraagbaar via info@stichtingQuMa.nl. Volgt XI-g.
2 Opvraagbaar via info@stichtingQuMa.nl. Volgt XI-h.
3 Opvraagbaar via info@stichtingQuMa.nl. Volgt XI-i.

X-bf Opvraagbaar via info@stichtingQuMa.nl, dochter van Adrianus Cornelis van Schilt [Quma0122207] (zie IX-cl) en Cornelia Dimphna Otte. Zij trouwde met **Opvraagbaar via info@stichtingQuMa.nl**. Hij is een zoon van Eduardus Franciscus Johannes (Eduard) Kint en Johanna Cornelia (Jo) de Sain [Quma0082805].

Kinderen van Opvraagbaar via info@stichtingQuMa.nl en Opvraagbaar via info@stichtingQuMa.nl:

1 Opvraagbaar via info@stichtingQuMa.nl.

2 Opvraagbaar via info@stichtingQuMa.nl.
3 Opvraagbaar via info@stichtingQuMa.nl.
4 Opvraagbaar via info@stichtingQuMa.nl.

X-bg Opvraagbaar via info@stichtingQuMa.nl, dochter van Wilhelmus Martinus Johannes Mouwen [QuMa0043606] (zie IX-cp) en Antonia Johanna Buijk [QuMa0020805]. Zij trouwde met **Opvraagbaar via info@stichtingQuMa.nl**.

X-bh Opvraagbaar via info@stichtingQuMa.nl, zoon van Wilhelmus Martinus Johannes Mouwen [QuMa0043606] (zie IX-cp) en Antonia Johanna Buijk [QuMa0020805]. Hij trouwde met **Opvraagbaar via info@stichtingQuMa.nl**.

X-bi Opvraagbaar via info@stichtingQuMa.nl, dochter van Wilhelmus Martinus Johannes Mouwen [QuMa0043606] (zie IX-cp) en Antonia Johanna Buijk [QuMa0020805]. Zij trouwde met **Opvraagbaar via info@stichtingQuMa.nl**.

X-bj Opvraagbaar via info@stichtingQuMa.nl, zoon van Wilhelmus Martinus Johannes Mouwen [QuMa0043606] (zie IX-cp) en Antonia Johanna Buijk [QuMa0020805]. Hij trouwde met **Opvraagbaar via info@stichtingQuMa.nl**.

X-bk Opvraagbaar via info@stichtingQuMa.nl, dochter van Opvraagbaar via info@stichtingQuMa.nl (zie IX-cu) en Opvraagbaar via info@stichtingQuMa.nl. Zij trouwde met **Opvraagbaar via info@stichtingQuMa.nl**.

X-bl Opvraagbaar via info@stichtingQuMa.nl, dochter van Opvraagbaar via info@stichtingQuMa.nl (zie IX-cu) en Opvraagbaar via info@stichtingQuMa.nl. Zij trouwde met **Opvraagbaar via info@stichtingQuMa.nl**.

X-bm Opvraagbaar via info@stichtingQuMa.nl, zoon van Opvraagbaar via info@stichtingQuMa.nl (zie IX-cu) en Opvraagbaar via info@stichtingQuMa.nl. Hij trouwde met **Opvraagbaar via info@stichtingQuMa.nl**.

X-bn Opvraagbaar via info@stichtingQuMa.nl, dochter van Petrus Leonardus Nuijten [QuMa0032206] en Elisabeth Johanna Verbiest [QuMa0032207] (zie IX-cv). Zij trouwde met **Opvraagbaar via info@stichtingQuMa.nl**.

X-bo Opvraagbaar via info@stichtingQuMa.nl, dochter van Petrus Leonardus Nuijten [QuMa0032206] en Elisabeth Johanna Verbiest [QuMa0032207] (zie IX-cv). Zij trouwde met **Opvraagbaar via info@stichtingQuMa.nl**.

X-bp Opvraagbaar via info@stichtingQuMa.nl, dochter van Johannes Verbiest [QuMa0032207] (zie IX-cw) en Opvraagbaar via info@stichtingQuMa.nl. Zij trouwde met **Opvraagbaar via info@stichtingQuMa.nl**.

Kinderen van Opvraagbaar via info@stichtingQuMa.nl en Opvraagbaar via info@stichtingQuMa.nl:

1 Opvraagbaar via info@stichtingQuMa.nl. Volgt XI-j.
2 Opvraagbaar via info@stichtingQuMa.nl. Volgt XI-k.

X-bq Opvraagbaar via info@stichtingQuMa.nl, dochter van Opvraagbaar via info@stichtingQuMa.nl en Opvraagbaar via info@stichtingQuMa.nl (zie IX-cx). Zij trouwde met **Opvraagbaar via info@stichtingQuMa.nl**.

X-br Opvraagbaar via info@stichtingQuMa.nl, dochter van Christiaan (Christ) van der Wegen [QuMa0128007] en Johanna Petronella (Anneke) Bergs [QuMa0131608] (zie IX-dg). Zij trouwde met **Leonardus Petrus Joseph (Leo) Schuurbiers [Quma0068807]**. Leo is geboren op 23-04-1951 in Bergen op Zoom, zoon van Leonardus Schuurbiers [Quma0068806] en Joanna (Jo) de Bont [Quma0085006]. Leo is overleden op 08-04-2003 in Zeven (Duitsland), 51 jaar oud (oorzaak: hartinfarct). Hij is begraven op 14-04-2003 in Bergen op Zoom [bron: Overlijdensadvertentie].
Notitie bij overlijden van Leo: *op de RK-begraafplaats*
Beroep:
beroepsmilitair

Kinderen van Opvraagbaar via info@stichtingQuMa.nl en Leo:

1 Opvraagbaar via info@stichtingQuMa.nl.
2 Opvraagbaar via info@stichtingQuMa.nl. Volgt XI-l.

X-bs Opvraagbaar via info@stichtingQuMa.nl, dochter van Christiaan (Christ) van der Wegen [QuMa0128007] en Johanna Petronella (Anneke) Bergs [QuMa0131608] (zie IX-dg). Zij trouwde met **Opvraagbaar via info@stichtingQuMa.nl**.

Kinderen van Opvraagbaar via info@stichtingQuMa.nl en Opvraagbaar via info@stichtingQuMa.nl:

1 Opvraagbaar via info@stichtingQuMa.nl.
2 Opvraagbaar via info@stichtingQuMa.nl.

X-bt Opvraagbaar via info@stichtingQuMa.nl, dochter van Christiaan (Christ) van der Wegen [QuMa0128007] en Johanna Petronella (Anneke) Bergs [QuMa0131608] (zie IX-dg). Zij trouwde met **Opvraagbaar via info@stichtingQuMa.nl**.

Kinderen van Opvraagbaar via info@stichtingQuMa.nl en Opvraagbaar via info@stichtingQuMa.nl:

1 Marco Rommens [Quma0128009], levenloos geboren zoon, geboren op 14-10-1989 in Bergen op Zoom.
2 Opvraagbaar via info@stichtingQuMa.nl.
3 Opvraagbaar via info@stichtingQuMa.nl.

X-bu Opvraagbaar via info@stichtingQuMa.nl, zoon van Opvraagbaar via info@stichtingQuMa.nl en Opvraagbaar via info@stichtingQuMa.nl (zie IX-dh). Hij trouwde met **Opvraagbaar via info@stichtingQuMa.nl**. Zij is een dochter van Opvraagbaar via info@stichtingQuMa.nl en Helena Johanna Wilhelmina (Mientje) Schijvenaars [QuMa0124007].

Kinderen van Opvraagbaar via info@stichtingQuMa.nl en Opvraagbaar via info@stichtingQuMa.nl:

1 Opvraagbaar via info@stichtingQuMa.nl.
2 Opvraagbaar via info@stichtingQuMa.nl.

X-bv Opvraagbaar via info@stichtingQuMa.nl, dochter van Opvraagbaar via info@stichtingQuMa.nl en Opvraagbaar via info@stichtingQuMa.nl (zie IX-dh). Zij trouwde met **Opvraagbaar via info@stichtingQuMa.nl**. Hij is een zoon van Jacobus A.W. (Ko) Koopman en Wilhelmina Catharina Maria (Nientje) van Egeraat [QuMa0033806].

Kind van Opvraagbaar via info@stichtingQuMa.nl en Opvraagbaar via info@stichtingQuMa.nl:

1 Opvraagbaar via info@stichtingQuMa.nl.

X-bw Opvraagbaar via info@stichtingQuMa.nl, dochter van Antonius Wilhelmus (Ton) Bastiaanse [QuMa0032206] (zie IX-dy) en Clazina Petronella Maria (Ine) Kuipers [QuMa0000801]. Zij:
(1) trouwde met **Opvraagbaar via info@stichtingQuMa.nl**. Hij is een zoon van Antonius Petrus (Toon) Hoendervangers [QuMa0003602] en Hendrika Anna Cornelia (Riet) Teunisse [QuMa0018204]. Hij ging later samenwonen met Opvraagbaar via info@stichtingQuMa.nl.
(2) trouwde met **Opvraagbaar via info@stichtingQuMa.nl**. Hij is een zoon van Opvraagbaar via info@stichtingQuMa.nl en Opvraagbaar via info@stichtingQuMa.nl.

Kinderen van Opvraagbaar via info@stichtingQuMa.nl en Opvraagbaar via info@stichtingQuMa.nl (1):

1 Opvraagbaar via info@stichtingQuMa.nl. Volgt XI-m.
2 Opvraagbaar via info@stichtingQuMa.nl. Volgt XI-n.

Kinderen van Opvraagbaar via info@stichtingQuMa.nl en Opvraagbaar via info@stichtingQuMa.nl (2):

1 Opvraagbaar via info@stichtingQuMa.nl. Volgt XI-m.
2 Opvraagbaar via info@stichtingQuMa.nl. Volgt XI-n.
3 Opvraagbaar via info@stichtingQuMa.nl. Bij de doop van dit kind waren aanwezig: getuigen Opvraagbaar via info@stichtingQuMa.nl [aangetrouwde oudoom moederszijde] en Opvraagbaar via info@stichtingQuMa.nl [oudtante moederszijde].

56 Boogaart Albert 1967 01

X-bx Opvraagbaar via info@stichtingQuMa.nl, dochter van Antonius Wilhelmus (Ton) Bastiaanse [QuMa0032206] (zie IX-dy) en Clazina Petronella Maria (Ine) Kuipers [QuMa0000801].
Betrokken bij:
getuige doop Opvraagbaar via info@stichtingQuMa.nl [zie XI-m] [tante moederszijde]
Zij:

(1) trouwde met **Albert (Albert) Boogaart [QuMa0007205]** (afb. 56). Albert is geboren op 02-12-1967 in Steenbergen, zoon van Cornelis Adrianus (Kees) Boogaart [Quma0065806] en Adriana Martha Wilhelmina (Jenny) Brusselaars [QuMa0007204]. Albert is overleden op 15-07-1996 in Eindhoven, 28 jaar oud.
Notitie bij overlijden van Albert: *Albert was muzikant en zat helaas in het Hercules vliegtuig, dat op vliegveld Eindhoven is uitgebrand.*

Betrokken bij:

getuige doop Opvraagbaar via info@stichtingQuMa.nl [zie XI-m]	[aangetrouwde oom moederszijde]

(2) ging samenwonen met **Opvraagbaar via info@stichtingQuMa.nl**. Hij is een zoon van Opvraagbaar via info@stichtingQuMa.nl en Opvraagbaar via info@stichtingQuMa.nl.

Kind van Opvraagbaar via info@stichtingQuMa.nl en Opvraagbaar via info@stichtingQuMa.nl:

1 Opvraagbaar via info@stichtingQuMa.nl.

X-by Opvraagbaar via info@stichtingQuMa.nl, dochter van Wim Bastiaanse [QuMa0032206] (zie IX-dz) en Cornelia (Cor) Baartmans [Quma0128009]. Zij ging samenwonen met **Opvraagbaar via info@stichtingQuMa.nl**.

Kinderen van Opvraagbaar via info@stichtingQuMa.nl en Opvraagbaar via info@stichtingQuMa.nl:

1 Opvraagbaar via info@stichtingQuMa.nl.
2 Opvraagbaar via info@stichtingQuMa.nl.

X-bz Opvraagbaar via info@stichtingQuMa.nl, dochter van Petrus Goorden [Quma0086608] (zie IX-eb) en Opvraagbaar via info@stichtingQuMa.nl. Zij begon een relatie met **Opvraagbaar via info@stichtingQuMa.nl**.

Kind van Opvraagbaar via info@stichtingQuMa.nl en Opvraagbaar via info@stichtingQuMa.nl:

1 Opvraagbaar via info@stichtingQuMa.nl.

X-ca Opvraagbaar via info@stichtingQuMa.nl, dochter van Adrianus Johannes Cornelis Piet (Ad) Dekkers [Quma0076607] en Cornelia Maria Petronella (Corrie) van Dorst [QuMa0018604] (zie IX-ec). Zij trouwde met **Opvraagbaar via info@stichtingQuMa.nl**.

X-cb Opvraagbaar via info@stichtingQuMa.nl, dochter van Adrianus Johannes Cornelis Piet (Ad) Dekkers [Quma0076607] en Cornelia Maria Petronella (Corrie) van Dorst [QuMa0018604] (zie IX-ec). Zij trouwde met **Opvraagbaar via info@stichtingQuMa.nl**.

X-cc Opvraagbaar via info@stichtingQuMa.nl, dochter van Adrianus Johannes Cornelis Piet (Ad) Dekkers [Quma0076607] en Cornelia Maria Petronella (Corrie) van Dorst [QuMa0018604] (zie IX-ec). Zij trouwde met **Opvraagbaar via info@stichtingQuMa.nl**.

X-cd Opvraagbaar via info@stichtingQuMa.nl, dochter van Daniël Hellemons [QuMa0032207] (zie IX-ed) en Johanna Henriette Jacoba Antonia Lefel. Zij trouwde met **Opvraagbaar via info@stichtingQuMa.nl**. Hij is een zoon van Opvraagbaar via info@stichtingQuMa.nl en Opvraagbaar via info@stichtingQuMa.nl.

Kind van Opvraagbaar via info@stichtingQuMa.nl en Opvraagbaar via info@stichtingQuMa.nl:

1 Opvraagbaar via info@stichtingQuMa.nl.

X-ce Opvraagbaar via info@stichtingQuMa.nl, zoon van Cornelis Hagenaars en Anna van der Watering [Quma0041206] (zie IX-ei). Hij trouwde met **Opvraagbaar via info@stichtingQuMa.nl**.

Kinderen van Opvraagbaar via info@stichtingQuMa.nl en Opvraagbaar via info@stichtingQuMa.nl:

1 Opvraagbaar via info@stichtingQuMa.nl.
2 Opvraagbaar via info@stichtingQuMa.nl.

X-cf Opvraagbaar via info@stichtingQuMa.nl, dochter van Cornelis Hagenaars en Anna van der Watering [Quma0041206] (zie IX-ei). Zij trouwde met **Opvraagbaar via info@stichtingQuMa.nl**.

Kinderen van Opvraagbaar via info@stichtingQuMa.nl en Opvraagbaar via info@stichtingQuMa.nl:

1 Opvraagbaar via info@stichtingQuMa.nl.
2 Opvraagbaar via info@stichtingQuMa.nl.
3 Opvraagbaar via info@stichtingQuMa.nl.

X-cg Opvraagbaar via info@stichtingQuMa.nl, zoon van Cornelis Hagenaars en Anna van der Watering [Quma0041206] (zie IX-ei). Hij trouwde met **Opvraagbaar via info@stichtingQuMa.nl**.

Kind van Opvraagbaar via info@stichtingQuMa.nl en Opvraagbaar via info@stichtingQuMa.nl:

1 Opvraagbaar via info@stichtingQuMa.nl.

X-ch Opvraagbaar via info@stichtingQuMa.nl, dochter van Cornelis Hagenaars en Anna van der Watering [Quma0041206] (zie IX-ei). Zij trouwde met **Opvraagbaar via info@stichtingQuMa.nl**.

Kinderen van Opvraagbaar via info@stichtingQuMa.nl en Opvraagbaar via info@stichtingQuMa.nl:

1 Opvraagbaar via info@stichtingQuMa.nl.
2 Opvraagbaar via info@stichtingQuMa.nl.

X-ci Opvraagbaar via info@stichtingQuMa.nl, dochter van Cornelis Antonius de Kort [QuMa0032207] en Cornelia Petronella Maria van der Watering [Quma0041206] (zie IX-el). Zij trouwde met **Opvraagbaar via info@stichtingQuMa.nl**.

Kinderen van Opvraagbaar via info@stichtingQuMa.nl en Opvraagbaar via info@stichtingQuMa.nl:

1 Opvraagbaar via info@stichtingQuMa.nl.
2 Opvraagbaar via info@stichtingQuMa.nl.

X-cj Opvraagbaar via info@stichtingQuMa.nl, zoon van Cornelis Antonius de Kort [QuMa0032207] en Cornelia Petronella Maria van der Watering [Quma0041206] (zie IX-el). Hij trouwde met **Opvraagbaar via info@stichtingQuMa.nl**.

Kinderen van Opvraagbaar via info@stichtingQuMa.nl en Opvraagbaar via info@stichtingQuMa.nl:

1 Opvraagbaar via info@stichtingQuMa.nl.
2 Opvraagbaar via info@stichtingQuMa.nl.

X-ck Opvraagbaar via info@stichtingQuMa.nl, dochter van Cornelis Antonius de Kort [QuMa0032207] en Cornelia Petronella Maria van der Watering [Quma0041206] (zie IX-el). Zij trouwde met **Opvraagbaar via info@stichtingQuMa.nl**. Hij is een zoon van D. Nuchelmans en Opvraagbaar via info@stichtingQuMa.nl.

Kinderen van Opvraagbaar via info@stichtingQuMa.nl en Opvraagbaar via info@stichtingQuMa.nl:

1 Opvraagbaar via info@stichtingQuMa.nl.
2 Opvraagbaar via info@stichtingQuMa.nl.

X-cl Opvraagbaar via info@stichtingQuMa.nl, dochter van Opvraagbaar via info@stichtingQuMa.nl (zie IX-em) en Hannelora Wachter. Zij trouwde met **Opvraagbaar via info@stichtingQuMa.nl**.

Kinderen van Opvraagbaar via info@stichtingQuMa.nl en Opvraagbaar via info@stichtingQuMa.nl:

1 Opvraagbaar via info@stichtingQuMa.nl.
2 Opvraagbaar via info@stichtingQuMa.nl.

X-cm Opvraagbaar via info@stichtingQuMa.nl, zoon van Opvraagbaar via info@stichtingQuMa.nl (zie IX-em) en Hannelora Wachter. Hij trouwde met **Opvraagbaar via info@stichtingQuMa.nl**.

Kinderen van Opvraagbaar via info@stichtingQuMa.nl en Opvraagbaar via info@stichtingQuMa.nl:

1 Opvraagbaar via info@stichtingQuMa.nl.
2 Opvraagbaar via info@stichtingQuMa.nl.

X-cn Opvraagbaar via info@stichtingQuMa.nl, dochter van Ton Jansen [Quma0062208] en Opvraagbaar via info@stichtingQuMa.nl (zie IX-eu). Zij trouwde met **Opvraagbaar via info@stichtingQuMa.nl**.

X-co Opvraagbaar via info@stichtingQuMa.nl, zoon van Ton Jansen [Quma0062208] en Opvraagbaar via info@stichtingQuMa.nl (zie IX-eu). Hij trouwde met **Opvraagbaar via info@stichtingQuMa.nl**. Zij is een dochter van Opvraagbaar via info@stichtingQuMa.nl en Opvraagbaar via info@stichtingQuMa.nl. Zij ging later een geregistreerd partnerschap aan met Opvraagbaar via info@stichtingQuMa.nl.

Kind van Opvraagbaar via info@stichtingQuMa.nl en Opvraagbaar via info@stichtingQuMa.nl:

1 Opvraagbaar via info@stichtingQuMa.nl.

X-cp Opvraagbaar via info@stichtingQuMa.nl, zoon van Jacobus (Jaap) Dobbe [Quma0041206] (zie IX-fb) en Opvraagbaar via info@stichtingQuMa.nl. Hij trouwde met **Opvraagbaar via info@stichtingQuMa.nl**.

X-cq Opvraagbaar via info@stichtingQuMa.nl, zoon van Jacobus (Jaap) Dobbe [Quma0041206] (zie IX-fb) en Opvraagbaar via info@stichtingQuMa.nl. Hij trouwde met **Opvraagbaar via info@stichtingQuMa.nl**.

X-cr Apolonia Maria Elisabeth Wilhelmina de Bont [Quma0085007] is geboren op 11-02-1946 in Bergen op Zoom, dochter van Antonius de Bont [Quma0085006] en Maria Cornelia de Vos [Quma0091006] (zie IX-fg). Apolonia trouwde, 19 jaar oud, op 24-06-1965 in Bergen op Zoom met **G.A. Ooms**.

X-cs Opvraagbaar via info@stichtingQuMa.nl, dochter van Antonius de Bont [Quma0085006] en Maria Cornelia de Vos [Quma0091006] (zie IX-fg). Zij trouwde met **Opvraagbaar via info@stichtingQuMa.nl**. Hij is een zoon van Petrus van Hoof [Quma0082806] en Maria Louisa van Put [QuMa0165608].

X-ct Opvraagbaar via info@stichtingQuMa.nl, dochter van Antonius de Bont [Quma0085006] en Maria Cornelia de Vos [Quma0091006] (zie IX-fg). Zij trouwde met **Opvraagbaar via info@stichtingQuMa.nl**.

X-cu Opvraagbaar via info@stichtingQuMa.nl, dochter van Antonius de Bont [Quma0085006] en Maria Cornelia de Vos [Quma0091006] (zie IX-fg). Zij trouwde met **Opvraagbaar via info@stichtingQuMa.nl**. Hij is een zoon van Leonardus (Leen) IJzermans [QuMa0015804] en Dimphina (Dien) van der Weegen [QuMa0008004].

Kind van Opvraagbaar via info@stichtingQuMa.nl en Opvraagbaar via info@stichtingQuMa.nl:

1 Opvraagbaar via info@stichtingQuMa.nl.

X-cv Opvraagbaar via info@stichtingQuMa.nl, dochter van Antonius de Bont [Quma0085006] en Maria Cornelia de Vos [Quma0091006] (zie IX-fg). Zij trouwde met **M.A.M. van den Pas**.

X-cw Opvraagbaar via info@stichtingQuMa.nl, dochter van Antonius de Bont [Quma0085006] en Maria Cornelia de Vos [Quma0091006] (zie IX-fg). Zij trouwde met **Opvraagbaar via info@stichtingQuMa.nl**.

X-cx Opvraagbaar via info@stichtingQuMa.nl, zoon van Antonius de Bont [Quma0085006] en Maria Cornelia de Vos [Quma0091006] (zie IX-fg). Hij trouwde met **Opvraagbaar via info@stichtingQuMa.nl**.

X-cy Opvraagbaar via info@stichtingQuMa.nl, zoon van Ludovicus Marinus Bennebroek [QuMa0034405] en Johanna Isabella Vos [Quma0091006] (zie IX-fh). Hij trouwde met **Opvraagbaar via info@stichtingQuMa.nl**. Zij is een dochter van Petrus (Piet) Nuijten [QuMa0035806] en Margaretha Maria Dijmphena (Greet) Paardekam [Quma0072406].

X-cz Opvraagbaar via info@stichtingQuMa.nl, dochter van Martinus Bernaards [Quma0041006] (zie IX-fj) en Rian Molenaars. Zij trouwde met **Opvraagbaar via info@stichtingQuMa.nl**. Zie IX-io voor persoonsgegevens van Opvraagbaar via info@stichtingQuMa.nl.

Kinderen van Opvraagbaar via info@stichtingQuMa.nl en Opvraagbaar via info@stichtingQuMa.nl: zie IX-io.

X-da Opvraagbaar via info@stichtingQuMa.nl, zoon van Piet Voorbraak [QuMa0010204] (zie IX-fk) en Opvraagbaar via info@stichtingQuMa.nl. Hij trouwde met **Opvraagbaar via info@stichtingQuMa.nl**.

Kinderen van Opvraagbaar via info@stichtingQuMa.nl en Opvraagbaar via info@stichtingQuMa.nl:

1 Opvraagbaar via info@stichtingQuMa.nl.
2 Opvraagbaar via info@stichtingQuMa.nl.
3 Opvraagbaar via info@stichtingQuMa.nl.

X-db Opvraagbaar via info@stichtingQuMa.nl, zoon van Opvraagbaar via info@stichtingQuMa.nl (zie IX-fl) en Opvraagbaar via info@stichtingQuMa.nl. Hij trouwde met **Opvraagbaar via info@stichtingQuMa.nl**.

Kinderen van Opvraagbaar via info@stichtingQuMa.nl en Opvraagbaar via info@stichtingQuMa.nl:

1 Opvraagbaar via info@stichtingQuMa.nl.
2 Opvraagbaar via info@stichtingQuMa.nl.

X-dc Opvraagbaar via info@stichtingQuMa.nl, zoon van Opvraagbaar via info@stichtingQuMa.nl (zie IX-fl) en Opvraagbaar via info@stichtingQuMa.nl. Hij trouwde met **Opvraagbaar via info@stichtingQuMa.nl**.

Kinderen van Opvraagbaar via info@stichtingQuMa.nl en Opvraagbaar via info@stichtingQuMa.nl:

1 Opvraagbaar via info@stichtingQuMa.nl.
2 Opvraagbaar via info@stichtingQuMa.nl.

X-dd Opvraagbaar via info@stichtingQuMa.nl, dochter van Johannes Groffen [QuMa0010405] (zie IX-fo) en Cornelia de Waal [Quma0041806]. Zij trouwde met **Job Michiel de Jonge**. Job is geboren op 24-11-1954 in Breda, zoon van Jan de Jonge en Maria Johanna van Willigenburg. Job is overleden. Job trouwde voorheen met Opvraagbaar via info@stichtingQuMa.nl.

Kinderen van Opvraagbaar via info@stichtingQuMa.nl en Job:

1 Opvraagbaar via info@stichtingQuMa.nl.
2 Opvraagbaar via info@stichtingQuMa.nl.

X-de Opvraagbaar via info@stichtingQuMa.nl, zoon van Johannes van den Boom [QuMa0010405] (zie IX-fq) en Fredericq Maria Johanna Elich. Hij trouwde met **Opvraagbaar via info@stichtingQuMa.nl**.

Kinderen van Opvraagbaar via info@stichtingQuMa.nl en Opvraagbaar via info@stichtingQuMa.nl:

1 Opvraagbaar via info@stichtingQuMa.nl.
2 Opvraagbaar via info@stichtingQuMa.nl.
3 Opvraagbaar via info@stichtingQuMa.nl.

X-df Opvraagbaar via info@stichtingQuMa.nl, zoon van Johannes van den Boom [QuMa0010405] (zie IX-fq) en Fredericq Maria Johanna Elich. Hij trouwde met **Opvraagbaar via info@stichtingQuMa.nl**.

Kinderen van Opvraagbaar via info@stichtingQuMa.nl en Opvraagbaar via info@stichtingQuMa.nl:

1 Opvraagbaar via info@stichtingQuMa.nl.
2 Opvraagbaar via info@stichtingQuMa.nl.

X-dg Opvraagbaar via info@stichtingQuMa.nl, zoon van Johannes van den Boom [QuMa0010405] (zie IX-fq) en Fredericq Maria Johanna Elich. Hij trouwde met **Opvraagbaar via info@stichtingQuMa.nl**.

Kind van Opvraagbaar via info@stichtingQuMa.nl en Opvraagbaar via info@stichtingQuMa.nl:

1 Opvraagbaar via info@stichtingQuMa.nl.

X-dh Opvraagbaar via info@stichtingQuMa.nl, zoon van Johannes van den Boom [QuMa0010405] (zie IX-fq) en Fredericq Maria Johanna Elich. Hij trouwde met **Opvraagbaar via info@stichtingQuMa.nl**.

Kinderen van Opvraagbaar via info@stichtingQuMa.nl en Opvraagbaar via info@stichtingQuMa.nl:

1 Opvraagbaar via info@stichtingQuMa.nl.
2 Opvraagbaar via info@stichtingQuMa.nl.

X-di Opvraagbaar via info@stichtingQuMa.nl, dochter van Opvraagbaar via info@stichtingQuMa.nl en Opvraagbaar via info@stichtingQuMa.nl (zie IX-fs). Zij trouwde met **Opvraagbaar via info@stichtingQuMa.nl**.

Kind van Opvraagbaar via info@stichtingQuMa.nl en Opvraagbaar via info@stichtingQuMa.nl:

1 Opvraagbaar via info@stichtingQuMa.nl.

X-dj Opvraagbaar via info@stichtingQuMa.nl, dochter van Cornelis Adrianus Elisabeth Marie (Adri) van Eekelen [Quma0067008] (zie IX-fu) en Lies van Hoorn. Zij trouwde met **Opvraagbaar via info@stichtingQuMa.nl**.

X-dk Opvraagbaar via info@stichtingQuMa.nl, zoon van Cornelis Adrianus Elisabeth Marie (Adri) van Eekelen [Quma0067008] (zie IX-fu) en Lies van Hoorn. Hij trouwde met **Opvraagbaar via info@stichtingQuMa.nl**.

X-dl Opvraagbaar via info@stichtingQuMa.nl, dochter van Opvraagbaar via info@stichtingQuMa.nl (zie IX-gg) en Opvraagbaar via info@stichtingQuMa.nl. Zij trouwde met **Opvraagbaar via info@stichtingQuMa.nl**.

X-dm Opvraagbaar via info@stichtingQuMa.nl, zoon van Opvraagbaar via info@stichtingQuMa.nl (zie IX-gj) en Opvraagbaar via info@stichtingQuMa.nl. Hij ging samenwonen met **Opvraagbaar via info@stichtingQuMa.nl**.

X-dn Opvraagbaar via info@stichtingQuMa.nl, dochter van Opvraagbaar via info@stichtingQuMa.nl (zie IX-gj) en Opvraagbaar via info@stichtingQuMa.nl. Zij ging samenwonen met **Opvraagbaar via info@stichtingQuMa.nl**.

X-do Opvraagbaar via info@stichtingQuMa.nl, dochter van Opvraagbaar via info@stichtingQuMa.nl en Opvraagbaar via info@stichtingQuMa.nl (zie IX-gn). Zij trouwde met **Opvraagbaar via info@stichtingQuMa.nl**.

X-dp Opvraagbaar via info@stichtingQuMa.nl, dochter van Opvraagbaar via info@stichtingQuMa.nl (zie IX-gs) en Opvraagbaar via info@stichtingQuMa.nl. Zij trouwde met **Opvraagbaar via info@stichtingQuMa.nl**.

X-dq Opvraagbaar via info@stichtingQuMa.nl, zoon van Theodorus Cornelis Maria Kemperman [QuMa0046006] (zie IX-gx) en Opvraagbaar via info@stichtingQuMa.nl. Hij trouwde met **Opvraagbaar via info@stichtingQuMa.nl**.

Kinderen van Opvraagbaar via info@stichtingQuMa.nl en Opvraagbaar via info@stichtingQuMa.nl:

1 Opvraagbaar via info@stichtingQuMa.nl.
2 Opvraagbaar via info@stichtingQuMa.nl.

X-dr Opvraagbaar via info@stichtingQuMa.nl, zoon van Theodorus Cornelis Maria Kemperman [QuMa0046006] (zie IX-gx) en Opvraagbaar via info@stichtingQuMa.nl. Hij trouwde met **Opvraagbaar via info@stichtingQuMa.nl**.

Kind van Opvraagbaar via info@stichtingQuMa.nl en Opvraagbaar via info@stichtingQuMa.nl:

1 Opvraagbaar via info@stichtingQuMa.nl.

X-ds Opvraagbaar via info@stichtingQuMa.nl, dochter van Opvraagbaar via info@stichtingQuMa.nl en Jeanne van Oudheusden [QuMa0004803] (zie IX-gy). Zij ging samenwonen met **Edwin Verdouw**.

X-dt Opvraagbaar via info@stichtingQuMa.nl, zoon van Opvraagbaar via info@stichtingQuMa.nl en Jeanne van Oudheusden [QuMa0004803] (zie IX-gy). Hij begon een relatie met **Natascha Peers**. Natascha is geboren in 1980. Natascha is overleden.

Kinderen van Opvraagbaar via info@stichtingQuMa.nl en Natascha:

1 Opvraagbaar via info@stichtingQuMa.nl.
2 Opvraagbaar via info@stichtingQuMa.nl.

X-du Opvraagbaar via info@stichtingQuMa.nl, zoon van Opvraagbaar via info@stichtingQuMa.nl en Opvraagbaar via info@stichtingQuMa.nl (zie IX-hq). Hij trouwde met **Opvraagbaar via info@stichtingQuMa.nl**. Zij is een dochter van Opvraagbaar via info@stichtingQuMa.nl en Opvraagbaar via info@stichtingQuMa.nl.

X-dv Opvraagbaar via info@stichtingQuMa.nl, dochter van Opvraagbaar via info@stichtingQuMa.nl en Opvraagbaar via info@stichtingQuMa.nl (zie IX-hw). Zij ging samenwonen met **Opvraagbaar via info@stichtingQuMa.nl**. Hij is een zoon van Opvraagbaar via info@stichtingQuMa.nl en Opvraagbaar via info@stichtingQuMa.nl.

X-dw Opvraagbaar via info@stichtingQuMa.nl, zoon van Hermanus Anna Cornelis Vrients [Quma0091006] (zie IX-jd) en Catharina Olffen. Hij trouwde met **Opvraagbaar via info@stichtingQuMa.nl**.

X-dx Opvraagbaar via info@stichtingQuMa.nl, dochter van Opvraagbaar via info@stichtingQuMa.nl en Opvraagbaar via info@stichtingQuMa.nl (zie IX-je). Zij trouwde met **Opvraagbaar via info@stichtingQuMa.nl**. Hij is een zoon van Emile Alphons Eugene van den Eijnden [Quma0122008] en Louisa Johanna Dekkers [Quma0077006].

Kinderen van Opvraagbaar via info@stichtingQuMa.nl en Opvraagbaar via info@stichtingQuMa.nl:

1 Opvraagbaar via info@stichtingQuMa.nl.
2 Opvraagbaar via info@stichtingQuMa.nl.

X-dy Opvraagbaar via info@stichtingQuMa.nl, zoon van Adrianus Cornelis Akkermans [Quma0079207] en Cornelia Helena Maria van Loon [QuMa0019404] (zie IX-jo). Hij trouwde met **Opvraagbaar via info@stichtingQuMa.nl**.

X-dz Opvraagbaar via info@stichtingQuMa.nl, dochter van Adrianus Cornelis Akkermans [Quma0079207] en Cornelia Helena Maria van Loon [QuMa0019404] (zie IX-jo). Zij trouwde met **Opvraagbaar via info@stichtingQuMa.nl**.

X-ea Opvraagbaar via info@stichtingQuMa.nl, zoon van Adrianus de Jong [QuMa0038605] en Opvraagbaar via info@stichtingQuMa.nl (zie IX-ju). Hij ging samenwonen met **Opvraagbaar via info@stichtingQuMa.nl**. Zij is een dochter van Opvraagbaar via info@stichtingQuMa.nl en Johanna Maria (Joke) Valkenburg [Quma0086408].

X-eb Opvraagbaar via info@stichtingQuMa.nl, zoon van Opvraagbaar via info@stichtingQuMa.nl (zie IX-jv) en Opvraagbaar via info@stichtingQuMa.nl. Hij trouwde met **Opvraagbaar via info@stichtingQuMa.nl**. Zij is een dochter van Opvraagbaar via info@stichtingQuMa.nl en Opvraagbaar via info@stichtingQuMa.nl.

Kinderen van Opvraagbaar via info@stichtingQuMa.nl en Opvraagbaar via info@stichtingQuMa.nl:

1 Opvraagbaar via info@stichtingQuMa.nl.
2 Opvraagbaar via info@stichtingQuMa.nl.

57 Corine Zantboer

X-ec Opvraagbaar via info@stichtingQuMa.nl, zoon van Adri Augustijn [QuMa0014405] (zie IX-jz) en Opvraagbaar via info@stichtingQuMa.nl. Hij trouwde met **Corine Zantboer** (afb. 57).

Kinderen van Opvraagbaar via info@stichtingQuMa.nl en Corine:

1 Opvraagbaar via info@stichtingQuMa.nl.
2 Opvraagbaar via info@stichtingQuMa.nl.

58 QuMa0014406001

X-ed Maria Wilhelmina (Monique) Augustijn [QuMa0014406] (afb. 58) is geboren op 21-03-1973 in Steenbergen, dochter van Adri Augustijn [QuMa0014405] (zie IX-jz) en Opvraagbaar via info@stichtingQuMa.nl. Monique is overleden op 04-12-2022 in Brasschaat, 49 jaar oud. Zij is gecremeerd op 12-12-2022 in Roosendaal Zegestede.
Monique:
(1) trouwde met **Opvraagbaar via info@stichtingQuMa.nl**.
(2) ging samenwonen met **Opvraagbaar via info@stichtingQuMa.nl**.

X-ee Opvraagbaar via info@stichtingQuMa.nl, zoon van Henricus Petrus Maria Pijnen [Quma0061806] en Opvraagbaar via info@stichtingQuMa.nl (zie IX-kf). Hij trouwde met **Opvraagbaar via info@stichtingQuMa.nl**.

X-ef Opvraagbaar via info@stichtingQuMa.nl, zoon van Opvraagbaar via info@stichtingQuMa.nl (zie IX-kl) en Opvraagbaar via info@stichtingQuMa.nl. Hij trouwde met **Opvraagbaar via info@stichtingQuMa.nl**.

Kinderen van Opvraagbaar via info@stichtingQuMa.nl en Opvraagbaar via info@stichtingQuMa.nl:

1 Opvraagbaar via info@stichtingQuMa.nl.
2 Opvraagbaar via info@stichtingQuMa.nl.

X-eg Opvraagbaar via info@stichtingQuMa.nl, dochter van Opvraagbaar via info@stichtingQuMa.nl (zie IX-kl) en Opvraagbaar via info@stichtingQuMa.nl. Zij trouwde met **Opvraagbaar via info@stichtingQuMa.nl**.

Kinderen van Opvraagbaar via info@stichtingQuMa.nl en Opvraagbaar via info@stichtingQuMa.nl:

1 Opvraagbaar via info@stichtingQuMa.nl.
2 Opvraagbaar via info@stichtingQuMa.nl.

X-eh Opvraagbaar via info@stichtingQuMa.nl, dochter van Opvraagbaar via info@stichtingQuMa.nl (zie IX-km) en Opvraagbaar via info@stichtingQuMa.nl. Zij trouwde met **Opvraagbaar via info@stichtingQuMa.nl**.

Kind van Opvraagbaar via info@stichtingQuMa.nl en Opvraagbaar via info@stichtingQuMa.nl:

1 Opvraagbaar via info@stichtingQuMa.nl.

XI-a Opvraagbaar via info@stichtingQuMa.nl, dochter van Opvraagbaar via info@stichtingQuMa.nl (zie X-u) en Opvraagbaar via info@stichtingQuMa.nl. Zij ging samenwonen met **Opvraagbaar via info@stichtingQuMa.nl**. Hij is een zoon van Opvraagbaar via info@stichtingQuMa.nl en Catharina J.M. Suijkerbuijk [QuMa0036006].

Kind van Opvraagbaar via info@stichtingQuMa.nl en Opvraagbaar via info@stichtingQuMa.nl:

1 Opvraagbaar via info@stichtingQuMa.nl.

XI-b Opvraagbaar via info@stichtingQuMa.nl, zoon van Opvraagbaar via info@stichtingQuMa.nl en Opvraagbaar via info@stichtingQuMa.nl (zie X-ad). Hij trouwde met **Opvraagbaar via info@stichtingQuMa.nl**.

Kinderen van Opvraagbaar via info@stichtingQuMa.nl en Opvraagbaar via info@stichtingQuMa.nl:

1 Opvraagbaar via info@stichtingQuMa.nl.

2 Opvraagbaar via info@stichtingQuMa.nl.

XI-c Opvraagbaar via info@stichtingQuMa.nl, dochter van Opvraagbaar via info@stichtingQuMa.nl en Opvraagbaar via info@stichtingQuMa.nl (zie X-ad). Zij trouwde met **Opvraagbaar via info@stichtingQuMa.nl**.

Kind van Opvraagbaar via info@stichtingQuMa.nl en Opvraagbaar via info@stichtingQuMa.nl:

1 Opvraagbaar via info@stichtingQuMa.nl.

XI-d Opvraagbaar via info@stichtingQuMa.nl, zoon van Opvraagbaar via info@stichtingQuMa.nl (zie X-af) en Opvraagbaar via info@stichtingQuMa.nl. Hij trouwde met **Opvraagbaar via info@stichtingQuMa.nl**.

Kinderen van Opvraagbaar via info@stichtingQuMa.nl en Opvraagbaar via info@stichtingQuMa.nl:

1 Opvraagbaar via info@stichtingQuMa.nl.
2 Opvraagbaar via info@stichtingQuMa.nl.

XI-e Opvraagbaar via info@stichtingQuMa.nl, dochter van Opvraagbaar via info@stichtingQuMa.nl (zie X-af) en Opvraagbaar via info@stichtingQuMa.nl. Zij trouwde met **Opvraagbaar via info@stichtingQuMa.nl**.

Kind van Opvraagbaar via info@stichtingQuMa.nl en Opvraagbaar via info@stichtingQuMa.nl:

1 Opvraagbaar via info@stichtingQuMa.nl.

XI-f Opvraagbaar via info@stichtingQuMa.nl, dochter van Laurentius A. (Lauran) Goedschalk [Quma0069207] (zie X-ak) en Opvraagbaar via info@stichtingQuMa.nl. Zij trouwde met **Opvraagbaar via info@stichtingQuMa.nl**. Hij is een zoon van Opvraagbaar via info@stichtingQuMa.nl en Opvraagbaar via info@stichtingQuMa.nl.

Kinderen van Opvraagbaar via info@stichtingQuMa.nl en Opvraagbaar via info@stichtingQuMa.nl:

1 Opvraagbaar via info@stichtingQuMa.nl.
2 Opvraagbaar via info@stichtingQuMa.nl.

XI-g Opvraagbaar via info@stichtingQuMa.nl, dochter van Opvraagbaar via info@stichtingQuMa.nl (zie X-be) en Opvraagbaar via info@stichtingQuMa.nl. Zij ging een geregistreerd partnerschap aan met **Opvraagbaar via info@stichtingQuMa.nl**. Hij is een zoon van Opvraagbaar via info@stichtingQuMa.nl en Opvraagbaar via info@stichtingQuMa.nl.

Kinderen van Opvraagbaar via info@stichtingQuMa.nl en Opvraagbaar via info@stichtingQuMa.nl:

1 Opvraagbaar via info@stichtingQuMa.nl.
2 Opvraagbaar via info@stichtingQuMa.nl.

XI-h Opvraagbaar via info@stichtingQuMa.nl, dochter van Opvraagbaar via info@stichtingQuMa.nl (zie X-be) en Opvraagbaar via info@stichtingQuMa.nl. Zij trouwde met **Opvraagbaar via info@stichtingQuMa.nl**.

Kinderen van Opvraagbaar via info@stichtingQuMa.nl en Opvraagbaar via info@stichtingQuMa.nl:

1 Opvraagbaar via info@stichtingQuMa.nl.
2 Opvraagbaar via info@stichtingQuMa.nl.

XI-i Opvraagbaar via info@stichtingQuMa.nl, dochter van Opvraagbaar via info@stichtingQuMa.nl (zie X-be) en Opvraagbaar via info@stichtingQuMa.nl. Zij trouwde met **Opvraagbaar via info@stichtingQuMa.nl**.

Kinderen van Opvraagbaar via info@stichtingQuMa.nl en Opvraagbaar via info@stichtingQuMa.nl:

1 Opvraagbaar via info@stichtingQuMa.nl.
2 Opvraagbaar via info@stichtingQuMa.nl.

XI-j Opvraagbaar via info@stichtingQuMa.nl, zoon van Opvraagbaar via info@stichtingQuMa.nl en Opvraagbaar via info@stichtingQuMa.nl (zie X-bp). Hij trouwde met **Opvraagbaar via info@stichtingQuMa.nl**.

Kind van Opvraagbaar via info@stichtingQuMa.nl en Opvraagbaar via info@stichtingQuMa.nl:

1 Opvraagbaar via info@stichtingQuMa.nl.

XI-k Opvraagbaar via info@stichtingQuMa.nl, dochter van Opvraagbaar via info@stichtingQuMa.nl en Opvraagbaar via info@stichtingQuMa.nl (zie X-bp). Zij trouwde met **Opvraagbaar via info@stichtingQuMa.nl**.

Kind van Opvraagbaar via info@stichtingQuMa.nl en Opvraagbaar via info@stichtingQuMa.nl:

1 Opvraagbaar via info@stichtingQuMa.nl.

XI-l Opvraagbaar via info@stichtingQuMa.nl, dochter van Leonardus Petrus Joseph (Leo) Schuurbiers [Quma0068807] en Opvraagbaar via info@stichtingQuMa.nl (zie X-br). Zij trouwde met **Opvraagbaar via info@stichtingQuMa.nl**.

Kind van Opvraagbaar via info@stichtingQuMa.nl en Opvraagbaar via info@stichtingQuMa.nl:

1 Opvraagbaar via info@stichtingQuMa.nl.

XI-m Opvraagbaar via info@stichtingQuMa.nl, zoon van Opvraagbaar via info@stichtingQuMa.nl en Opvraagbaar via info@stichtingQuMa.nl (zie X-bw), adoptiezoon van Opvraagbaar via info@stichtingQuMa.nl. Bij de doop van dit kind waren aanwezig: getuigen Albert Boogaart (1967-1996) [zie X-bx] [aangetrouwde oom moederszijde] en Opvraagbaar via info@stichtingQuMa.nl [zie X-bx] [tante moederszijde]. Hij ging een geregistreerd partnerschap aan met **Opvraagbaar via info@stichtingQuMa.nl**.

Kind van Opvraagbaar via info@stichtingQuMa.nl en Opvraagbaar via info@stichtingQuMa.nl:

1 Opvraagbaar via info@stichtingQuMa.nl.

XI-n Opvraagbaar via info@stichtingQuMa.nl, dochter van Opvraagbaar via info@stichtingQuMa.nl en Opvraagbaar via info@stichtingQuMa.nl (zie X-bw), adoptiedochter van Opvraagbaar via info@stichtingQuMa.nl. Bij de doop van dit kind waren aanwezig: getuigen Annie Timmermans [zie IX-dz] [aangetrouwde oudtante moederszijde] en Wim Bastiaanse (geb. 1946) [zie IX-dz] [oudoom moederszijde]. Zij trouwde met **Opvraagbaar via info@stichtingQuMa.nl**.

Kinderen van Opvraagbaar via info@stichtingQuMa.nl en Opvraagbaar via info@stichtingQuMa.nl:

1 Opvraagbaar via info@stichtingQuMa.nl.
2 Opvraagbaar via info@stichtingQuMa.nl.

Index (7113 personen)

Opvraagbaar via info@stichtingQuMa.nl [Schoonmoeder van X-au] X-au
Opvraagbaar via info@stichtingQuMa.nl [Zoon van VIII-rr] **VIII-rr,1**
Opvraagbaar via info@stichtingQuMa.nl [Dochter van VIII-rr] **VIII-rr,2**
Opvraagbaar via info@stichtingQuMa.nl [Partner van VIII-rr] VIII-rr
Opvraagbaar via info@stichtingQuMa.nl [Partner van X-ed] X-ed
Opvraagbaar via info@stichtingQuMa.nl [Nummer X-by] **X-by**
Opvraagbaar via info@stichtingQuMa.nl [Dochter van IX-dz] **IX-dz,2**
Opvraagbaar via info@stichtingQuMa.nl [Dochter van VIII-fi] **VIII-fi,1**
Opvraagbaar via info@stichtingQuMa.nl [Dochter van VIII-fi] **VIII-fi,2**
Opvraagbaar via info@stichtingQuMa.nl [Zoon van VIII-fi] **VIII-fi,3**
Opvraagbaar via info@stichtingQuMa.nl [Zoon van VIII-fi] **VIII-fi,4**
Opvraagbaar via info@stichtingQuMa.nl [Partner van IX-bu] IX-bu
Opvraagbaar via info@stichtingQuMa.nl [Partner van IX-ge] IX-ge
Opvraagbaar via info@stichtingQuMa.nl [Partner van VIII-bk] VIII-bk
Opvraagbaar via info@stichtingQuMa.nl [Partner van IX-kd] IX-kd
Opvraagbaar via info@stichtingQuMa.nl [Partner van X-aa] X-aa
Opvraagbaar via info@stichtingQuMa.nl [Partner van VIII-be] VIII-be
Opvraagbaar via info@stichtingQuMa.nl [Partner van VIII-bf] VIII-bf
Opvraagbaar via info@stichtingQuMa.nl [Partner van VIII-cf] VIII-cf
Opvraagbaar via info@stichtingQuMa.nl [Partner van VIII-pj] VIII-pj
Opvraagbaar via info@stichtingQuMa.nl [Dochter van VII-kf] **VII-kf,1**
Opvraagbaar via info@stichtingQuMa.nl [Dochter van VII-kf] **VII-kf,2**
Opvraagbaar via info@stichtingQuMa.nl [Zoon van VII-kf] **VII-kf,3**

Opvraagbaar via info@stichtingQuMa.nl [Dochter van VII-kf] **VII-kf,4**
Opvraagbaar via info@stichtingQuMa.nl [Schoonmoeder van X-ck] X-ck
Opvraagbaar via info@stichtingQuMa.nl [Partner van VIII-fe] VIII-fe
Opvraagbaar via info@stichtingQuMa.nl [Schoonmoeder van X-aw] X-aw
Opvraagbaar via info@stichtingQuMa.nl [Partner van VIII-hy] VIII-hy
Opvraagbaar via info@stichtingQuMa.nl [Zoon van VIII-im] **VIII-im,1**
Opvraagbaar via info@stichtingQuMa.nl [Dochter van VIII-im] **VIII-im,2**
Opvraagbaar via info@stichtingQuMa.nl [Partner van X-h] X-h
Opvraagbaar via info@stichtingQuMa.nl [Partner van VIII-x] VIII-x
Opvraagbaar via info@stichtingQuMa.nl [Partner van VIII-fi] VIII-fi
Opvraagbaar via info@stichtingQuMa.nl [Schoonvader van IX-ka] IX-ka
Opvraagbaar via info@stichtingQuMa.nl [Partner van XI-l] XI-l
Opvraagbaar via info@stichtingQuMa.nl [Partner van VIII-mg] VIII-mg
Opvraagbaar via info@stichtingQuMa.nl [Partner van VIII-im] VIII-im
Opvraagbaar via info@stichtingQuMa.nl [Schoonvader van X-au] X-au
Opvraagbaar via info@stichtingQuMa.nl [Partner van IX-hq] IX-hq; X-du
Opvraagbaar via info@stichtingQuMa.nl [Partner van X-ax] X-ax
Opvraagbaar via info@stichtingQuMa.nl [Partner van VIII-mo] VIII-mo
Opvraagbaar via info@stichtingQuMa.nl [Dochter van X-f] **X-f,1**
Opvraagbaar via info@stichtingQuMa.nl [Dochter van X-f] **X-f,2**
Opvraagbaar via info@stichtingQuMa.nl [Dochter van X-h] **X-h,1**
Opvraagbaar via info@stichtingQuMa.nl [Dochter van IX-gm] **IX-gm,1**
Opvraagbaar via info@stichtingQuMa.nl [Zoon van IX-gm] **IX-gm,2**
Opvraagbaar via info@stichtingQuMa.nl [Partner van VIII-mf] VIII-mf
Opvraagbaar via info@stichtingQuMa.nl [Zoon van VIII-bb] **VIII-bb,1**
Opvraagbaar via info@stichtingQuMa.nl [Zoon van VIII-bb] **VIII-bb,2**
Opvraagbaar via info@stichtingQuMa.nl [Zoon van VIII-bb] **VIII-bb,3**
Opvraagbaar via info@stichtingQuMa.nl [Dochter van VIII-bg] **VIII-bg,1**
Opvraagbaar via info@stichtingQuMa.nl [Zoon van VIII-bg] **VIII-bg,2**
Opvraagbaar via info@stichtingQuMa.nl [Partner van VIII-ni] VIII-ni; IX-ju
Opvraagbaar via info@stichtingQuMa.nl [Nummer IX-ju] **IX-ju**; X-ea
Opvraagbaar via info@stichtingQuMa.nl [Zoon van IX-kn] **IX-kn,1**
Opvraagbaar via info@stichtingQuMa.nl [Schoonvader van IX-kn] IX-kn
Opvraagbaar via info@stichtingQuMa.nl [Schoonvader van X-cd] X-cd
Opvraagbaar via info@stichtingQuMa.nl [Partner van X-by] X-by
Opvraagbaar via info@stichtingQuMa.nl [Getuige bij geboorteaangifte van dochter van III-b] III-b,2
Opvraagbaar via info@stichtingQuMa.nl [Schoonmoeder van IX-ke] IX-ke
Opvraagbaar via info@stichtingQuMa.nl [Dochter van IX-if] **IX-if,1**
Opvraagbaar via info@stichtingQuMa.nl [Dochter van IX-if] **IX-if,2**
Opvraagbaar via info@stichtingQuMa.nl [Partner van IX-gf] IX-gf
Opvraagbaar via info@stichtingQuMa.nl [Partner van VIII-ff] VIII-ff
Opvraagbaar via info@stichtingQuMa.nl [Partner van IX-br] IX-br
Opvraagbaar via info@stichtingQuMa.nl [Partner van VIII-qr] VIII-qr
Opvraagbaar via info@stichtingQuMa.nl [Partner van VIII-oj] VIII-oj
Opvraagbaar via info@stichtingQuMa.nl [Dochter van VIII-oj] **VIII-oj,1**
Opvraagbaar via info@stichtingQuMa.nl [Partner van X-cs] X-cs
Opvraagbaar via info@stichtingQuMa.nl [Schoonmoeder van IX-it] IX-it
Opvraagbaar via info@stichtingQuMa.nl [Dochter van IX-gb] **IX-gb,1**
Opvraagbaar via info@stichtingQuMa.nl [Zoon van IX-gb] **IX-gb,2**
Opvraagbaar via info@stichtingQuMa.nl [Partner van X-dm] X-dm
Opvraagbaar via info@stichtingQuMa.nl [Schoonvader van IX-gv] IX-gv
Opvraagbaar via info@stichtingQuMa.nl [Dochter van X-cu] **X-cu,1**

Opvraagbaar via info@stichtingQuMa.nl [Nummer X-cn] **X-cn**
Opvraagbaar via info@stichtingQuMa.nl [Partner van X-cp] X-cp
Opvraagbaar via info@stichtingQuMa.nl [Partner van X-ao] X-ao
Opvraagbaar via info@stichtingQuMa.nl [Partner van X-bg] X-bg
Opvraagbaar via info@stichtingQuMa.nl VIII-oa
Opvraagbaar via info@stichtingQuMa.nl [Partner van IX-jw] IX-jw
Opvraagbaar via info@stichtingQuMa.nl [Partner van X-m] X-m
Opvraagbaar via info@stichtingQuMa.nl [Schoonvader van IX-ke] IX-ke
Opvraagbaar via info@stichtingQuMa.nl [Partner van VIII-bh] VIII-bh
Opvraagbaar via info@stichtingQuMa.nl [Zoon van VIII-np] **VIII-np,1**
Opvraagbaar via info@stichtingQuMa.nl [Partner van IX-cd] IX-cd
Opvraagbaar via info@stichtingQuMa.nl [Zoon van IX-ks] **IX-ks,1**
Opvraagbaar via info@stichtingQuMa.nl [Dochter van IX-ks] **IX-ks,2**
Opvraagbaar via info@stichtingQuMa.nl [Partner van IX-cc] IX-cc
Opvraagbaar via info@stichtingQuMa.nl [Partner van X-cq] X-cq
Opvraagbaar via info@stichtingQuMa.nl [Zoon van X-ar] **X-ar,1**
Opvraagbaar via info@stichtingQuMa.nl [Zoon van X-ar] **X-ar,2**
Opvraagbaar via info@stichtingQuMa.nl [Partner van X-dn] X-dn
Opvraagbaar via info@stichtingQuMa.nl [Partner van X-f] X-f
Opvraagbaar via info@stichtingQuMa.nl [Partner van X-eh] X-eh
Opvraagbaar via info@stichtingQuMa.nl [Partner van VIII-bt] VIII-bt
Opvraagbaar via info@stichtingQuMa.nl [Partner van X-ac] X-ac
Opvraagbaar via info@stichtingQuMa.nl [Zoon van VIII-eh] **VIII-eh,1**
Opvraagbaar via info@stichtingQuMa.nl [Zoon van VIII-eh] **VIII-eh,2**
Opvraagbaar via info@stichtingQuMa.nl [Nummer IX-hl] **IX-hl**
Opvraagbaar via info@stichtingQuMa.nl [Dochter van VIII-eh] **VIII-eh,3**
Opvraagbaar via info@stichtingQuMa.nl [Dochter van VIII-ja] **VIII-ja,2**
Opvraagbaar via info@stichtingQuMa.nl [Partner van VIII-oy] VIII-oy
Opvraagbaar via info@stichtingQuMa.nl [Partner van IX-kt] IX-kt
Opvraagbaar via info@stichtingQuMa.nl [Partner van X-y] X-y
Opvraagbaar via info@stichtingQuMa.nl [Dochter van VIII-rp] **VIII-rp,1**
Opvraagbaar via info@stichtingQuMa.nl [Dochter van VIII-rp] **VIII-rp,2**
Opvraagbaar via info@stichtingQuMa.nl [Partner van IX-bz] IX-bz
Opvraagbaar via info@stichtingQuMa.nl [Partner van X-db] X-db
Opvraagbaar via info@stichtingQuMa.nl [Partner van X-dc] X-dc
Opvraagbaar via info@stichtingQuMa.nl [Partner van IX-gm] IX-gm
Opvraagbaar via info@stichtingQuMa.nl [Partner van X-da] X-da
Opvraagbaar via info@stichtingQuMa.nl [Partner van IX-ks] IX-ks
Opvraagbaar via info@stichtingQuMa.nl [Partner van IX-hu] IX-hu
Opvraagbaar via info@stichtingQuMa.nl [Partner van VIII-qp] VIII-qp
Opvraagbaar via info@stichtingQuMa.nl [Zoon van IX-cc] **IX-cc,1**
Opvraagbaar via info@stichtingQuMa.nl [Zoon van VIII-cr] **VIII-cr,1**
Opvraagbaar via info@stichtingQuMa.nl [Zoon van X-ag] **X-ag,2**
Opvraagbaar via info@stichtingQuMa.nl [Zoon van VIII-qk] **VIII-qk,1**
Opvraagbaar via info@stichtingQuMa.nl [Zoon van VIII-qk] **VIII-qk,2**
Opvraagbaar via info@stichtingQuMa.nl [Partner van VIII-cg] VIII-cg
Opvraagbaar via info@stichtingQuMa.nl [Partner van VIII-hz] VIII-hz
Opvraagbaar via info@stichtingQuMa.nl [Partner van IX-jy] IX-jy
Opvraagbaar via info@stichtingQuMa.nl [Zoon van X-as] **X-as,1**
Opvraagbaar via info@stichtingQuMa.nl [Zoon van X-as] **X-as,2**
Opvraagbaar via info@stichtingQuMa.nl [Zoon van X-as] **X-as,3**
Opvraagbaar via info@stichtingQuMa.nl [Partner van IX-dl] IX-dl
Opvraagbaar via info@stichtingQuMa.nl [Partner van IX-dm] IX-dm

Opvraagbaar via info@stichtingQuMa.nl [Partner van VIII-ah] VIII-ah
Opvraagbaar via info@stichtingQuMa.nl [Partner van VIII-qx] VIII-qx
Opvraagbaar via info@stichtingQuMa.nl [Partner van IX-hl] IX-hl
Opvraagbaar via info@stichtingQuMa.nl [Partner van IX-jx] IX-jx
Opvraagbaar via info@stichtingQuMa.nl [Dochter van IX-bu] **IX-bu,1**
Opvraagbaar via info@stichtingQuMa.nl [Dochter van IX-bu] **IX-bu,2**
Opvraagbaar via info@stichtingQuMa.nl [Zoon van VIII-pf] **VIII-pf,1**
Opvraagbaar via info@stichtingQuMa.nl [Dochter van VIII-pf] **VIII-pf,2**
Opvraagbaar via info@stichtingQuMa.nl [Partner van VIII-bb] VIII-bb
Opvraagbaar via info@stichtingQuMa.nl [Schoonmoeder van IX-ka] IX-ka
Opvraagbaar via info@stichtingQuMa.nl VIII-kv
Opvraagbaar via info@stichtingQuMa.nl [Partner van IX-bb] IX-bb
Opvraagbaar via info@stichtingQuMa.nl [Partner van VIII-pa] VIII-pa
Opvraagbaar via info@stichtingQuMa.nl [Partner van X-bh] X-bh
Opvraagbaar via info@stichtingQuMa.nl [Partner van VIII-hr] VIII-hr
Opvraagbaar via info@stichtingQuMa.nl [Partner van IX-o] IX-o
Opvraagbaar via info@stichtingQuMa.nl [Partner van IX-fi] IX-fi
Opvraagbaar via info@stichtingQuMa.nl [Partner van IX-ik] IX-ik
Opvraagbaar via info@stichtingQuMa.nl [Partner van VIII-ml] VIII-ml
Opvraagbaar via info@stichtingQuMa.nl [Schoonvader van X-aw] X-aw
Opvraagbaar via info@stichtingQuMa.nl [Schoonvader van IX-it] IX-it
Opvraagbaar via info@stichtingQuMa.nl [Schoonvader van X-bu] X-bu
Opvraagbaar via info@stichtingQuMa.nl [Partner van IX-kc] IX-kc
Opvraagbaar via info@stichtingQuMa.nl [Partner van VIII-mn] VIII-mn
Opvraagbaar via info@stichtingQuMa.nl [Partner van X-cn] X-cn
Opvraagbaar via info@stichtingQuMa.nl [Partner van VIII-is] VIII-is
Opvraagbaar via info@stichtingQuMa.nl [Partner van VIII-bg] VIII-bg
Opvraagbaar via info@stichtingQuMa.nl [Partner van IX-bl] IX-bl
Opvraagbaar via info@stichtingQuMa.nl [Zoon van X-da] **X-da,1**
Opvraagbaar via info@stichtingQuMa.nl [Zoon van X-da] **X-da,2**
Opvraagbaar via info@stichtingQuMa.nl [Dochter van IX-dj] **IX-dj,1**
Opvraagbaar via info@stichtingQuMa.nl [Zoon van IX-dj] **IX-dj,2**
Opvraagbaar via info@stichtingQuMa.nl [Partner van X-bi] X-bi
Opvraagbaar via info@stichtingQuMa.nl [Schoonmoeder van X-cd] X-cd
Opvraagbaar via info@stichtingQuMa.nl [Dochter van X-g] **X-g,1**
Opvraagbaar via info@stichtingQuMa.nl [Zoon van X-g] **X-g,2**
Opvraagbaar via info@stichtingQuMa.nl [Zoon van X-g] **X-g,3**
Opvraagbaar via info@stichtingQuMa.nl [Partner van X-g] X-g
Opvraagbaar via info@stichtingQuMa.nl IX-bu
Opvraagbaar via info@stichtingQuMa.nl [Partner van VIII-ou] VIII-ou
Opvraagbaar via info@stichtingQuMa.nl [Partner van IX-hm] IX-hm
Opvraagbaar via info@stichtingQuMa.nl [Partner van IX-iy] IX-iy
Opvraagbaar via info@stichtingQuMa.nl [Partner van VIII-iz] VIII-iz
Opvraagbaar via info@stichtingQuMa.nl [Zoon van IX-hx] **IX-hx,1**
Opvraagbaar via info@stichtingQuMa.nl [Kind van IX-hx] **IX-hx,2**
Opvraagbaar via info@stichtingQuMa.nl [Partner van IX-hy] IX-hy
Opvraagbaar via info@stichtingQuMa.nl [Partner van X-ct] X-ct
Opvraagbaar via info@stichtingQuMa.nl [Partner van VIII-jh] VIII-jh
Opvraagbaar via info@stichtingQuMa.nl [Zoon van X-dt] **X-dt,1**
Opvraagbaar via info@stichtingQuMa.nl [Zoon van X-dt] **X-dt,2**
Opvraagbaar via info@stichtingQuMa.nl [Partner van X-ed] X-ed
Opvraagbaar via info@stichtingQuMa.nl [Partner van IX-ao] IX-ao
Opvraagbaar via info@stichtingQuMa.nl [Partner van IX-ap] IX-ap

Opvraagbaar via info@stichtingQuMa.nl [Partner van IX-aq] IX-aq
Opvraagbaar via info@stichtingQuMa.nl [Partner van IX-jn] IX-jn
Opvraagbaar via info@stichtingQuMa.nl [Dochter van IX-jn] **IX-jn,1**
Opvraagbaar via info@stichtingQuMa.nl [Zoon van IX-jn] **IX-jn,2**
Opvraagbaar via info@stichtingQuMa.nl [Dochter van IX-jn] **IX-jn,3**
Opvraagbaar via info@stichtingQuMa.nl [Zoon van IX-fa] **IX-fa,1**
Opvraagbaar via info@stichtingQuMa.nl [Zoon van IX-fa] **IX-fa,3**
Opvraagbaar via info@stichtingQuMa.nl [Dochter van IX-fa] **IX-fa,4**
Opvraagbaar via info@stichtingQuMa.nl [Dochter van IX-fa] **IX-fa,5**
Opvraagbaar via info@stichtingQuMa.nl [Zoon van IX-fa] **IX-fa,6**
Opvraagbaar via info@stichtingQuMa.nl [Zoon van VIII-ae] **VIII-ae,1**
Opvraagbaar via info@stichtingQuMa.nl [Zoon van VIII-ae] **VIII-ae,2**
Opvraagbaar via info@stichtingQuMa.nl [Partner van IX-v] IX-v
Opvraagbaar via info@stichtingQuMa.nl [Partner van IX-u] IX-u
Opvraagbaar via info@stichtingQuMa.nl [Partner van XI-i] XI-i
Opvraagbaar via info@stichtingQuMa.nl [Zoon van XI-i] **XI-i,1**
Opvraagbaar via info@stichtingQuMa.nl [Zoon van XI-i] **XI-i,2**
Opvraagbaar via info@stichtingQuMa.nl [Partner van XI-h] XI-h
Opvraagbaar via info@stichtingQuMa.nl [Zoon van XI-h] **XI-h,1**
Opvraagbaar via info@stichtingQuMa.nl [Dochter van XI-h] **XI-h,2**
Opvraagbaar via info@stichtingQuMa.nl [Partner van IX-ej] IX-ej
Opvraagbaar via info@stichtingQuMa.nl [Partner van VIII-nd] VIII-nd
Opvraagbaar via info@stichtingQuMa.nl [Nummer VIII-mf] **VIII-mf**
Opvraagbaar via info@stichtingQuMa.nl [Partner van VIII-nt] VIII-nt
Opvraagbaar via info@stichtingQuMa.nl [Nummer IX-ej] **IX-ej**
Opvraagbaar via info@stichtingQuMa.nl VIII-qx
Opvraagbaar via info@stichtingQuMa.nl [Nummer VIII-mg] **VIII-mg**
Opvraagbaar via info@stichtingQuMa.nl VIII-jf
Opvraagbaar via info@stichtingQuMa.nl [Partner van VIII-qx] VIII-qx
Opvraagbaar via info@stichtingQuMa.nl [Nummer IX-cu] **IX-cu**; X-bk; X-bl; X-bm
Opvraagbaar via info@stichtingQuMa.nl [Partner van VIII-ps] VIII-ps
Opvraagbaar via info@stichtingQuMa.nl [Partner van VIII-lz] VIII-lz
Opvraagbaar via info@stichtingQuMa.nl [Partner van VIII-mq] VIII-mq; IX-jc
Opvraagbaar via info@stichtingQuMa.nl [Nummer VIII-kp] **VIII-kp**
Opvraagbaar via info@stichtingQuMa.nl [Partner van VIII-nr] VIII-nr
Opvraagbaar via info@stichtingQuMa.nl [Schoonmoeder van IX-ja] IX-ja
Opvraagbaar via info@stichtingQuMa.nl [Dochter van IX-ay] **IX-ay,1**
Opvraagbaar via info@stichtingQuMa.nl [Dochter van VIII-bx] **VIII-s,1**
Opvraagbaar via info@stichtingQuMa.nl [Dochter van VII-jv] **VII-jv,1**
Opvraagbaar via info@stichtingQuMa.nl [Partner van VIII-pb] VIII-pb; IX-ke
Opvraagbaar via info@stichtingQuMa.nl [Zoon van VIII-gm] **VIII-gm,3**
Opvraagbaar via info@stichtingQuMa.nl [Partner van VIII-qa] VIII-qa
Opvraagbaar via info@stichtingQuMa.nl [Dochter van VII-at] **VII-at,6**
Opvraagbaar via info@stichtingQuMa.nl [Zoon van VII-be] **VII-be,5**
Opvraagbaar via info@stichtingQuMa.nl [Partner van VIII-kc] VIII-kc
Opvraagbaar via info@stichtingQuMa.nl [Partner van VIII-qi] VIII-qi
Opvraagbaar via info@stichtingQuMa.nl [Nummer IX-dk] **IX-dk**
Opvraagbaar via info@stichtingQuMa.nl [Partner van VIII-qy] VIII-qy; IX-ks
Opvraagbaar via info@stichtingQuMa.nl [Nummer VIII-rp] **VIII-rp**
Opvraagbaar via info@stichtingQuMa.nl [Zoon van VII-cb] **VII-cb,2**
Opvraagbaar via info@stichtingQuMa.nl [Dochter van VII-lf] **VII-lf,2**
Opvraagbaar via info@stichtingQuMa.nl [Dochter van VII-jp] **VII-jp,3**
Opvraagbaar via info@stichtingQuMa.nl [Nummer IX-je] **IX-je**; X-dx

Opvraagbaar via info@stichtingQuMa.nl [Zoon van VII-am] **VII-am,8**
Opvraagbaar via info@stichtingQuMa.nl [Nummer VIII-ld] **VIII-ld**
Opvraagbaar via info@stichtingQuMa.nl [Partner van IX-je] IX-je; X-dx
Opvraagbaar via info@stichtingQuMa.nl [Partner van IX-x] IX-x
Opvraagbaar via info@stichtingQuMa.nl [Nummer VIII-ps] **VIII-ps**
Opvraagbaar via info@stichtingQuMa.nl [Zoon van VII-av] **VII-av,1**
Opvraagbaar via info@stichtingQuMa.nl [Partner van IX-cw] IX-cw; X-bp
Opvraagbaar via info@stichtingQuMa.nl [Nummer VIII-lz] **VIII-lz**
Opvraagbaar via info@stichtingQuMa.nl [Nummer VIII-nr] **VIII-nr**
Opvraagbaar via info@stichtingQuMa.nl [Dochter van VIII-g] **VIII-g,1**
Opvraagbaar via info@stichtingQuMa.nl [Dochter van VII-bf] **VII-bf,3**
Opvraagbaar via info@stichtingQuMa.nl [Zoon van VIII-lr] **VIII-lr,1**
Opvraagbaar via info@stichtingQuMa.nl [Zoon van VIII-ef] **VIII-ef,2**
Opvraagbaar via info@stichtingQuMa.nl [Zoon van VIII-f] **VIII-f,3**
Opvraagbaar via info@stichtingQuMa.nl [Zoon van VIII-d] **VIII-d,2**
Opvraagbaar via info@stichtingQuMa.nl [Zoon van VIII-d] **VIII-d,3**
Opvraagbaar via info@stichtingQuMa.nl [Partner van VIII-js] VIII-js
Opvraagbaar via info@stichtingQuMa.nl [Nummer VIII-pt] **VIII-pt**
Opvraagbaar via info@stichtingQuMa.nl [Zoon van VII-ga] **VII-ga,2**
Opvraagbaar via info@stichtingQuMa.nl [Nummer VIII-js] **VIII-js**
Opvraagbaar via info@stichtingQuMa.nl [Partner van VIII-pt] VIII-pt
Opvraagbaar via info@stichtingQuMa.nl [Dochter van VII-ey] **VII-ey,2**
Opvraagbaar via info@stichtingQuMa.nl [Zoon van VIII-dp] **VIII-dp,3**
Opvraagbaar via info@stichtingQuMa.nl [Dochter van VII-bi] **VII-bi,3**
Opvraagbaar via info@stichtingQuMa.nl [Dochter van VIII-dv] **VIII-dv,2**
Opvraagbaar via info@stichtingQuMa.nl [Nummer IX-kj] **IX-kj**
Opvraagbaar via info@stichtingQuMa.nl [Partner van IX-ki] IX-ki
Opvraagbaar via info@stichtingQuMa.nl [Zoon van VII-ge] **VII-ge,2**
Opvraagbaar via info@stichtingQuMa.nl [Dochter van VII-gh] **VII-gh,2**
Opvraagbaar via info@stichtingQuMa.nl [Zoon van VIII-gh] **VIII-gh,3**
Opvraagbaar via info@stichtingQuMa.nl [Zoon van VII-cv] **VII-cv,3**
Opvraagbaar via info@stichtingQuMa.nl [Partner van VIII-hw] VIII-hw; IX-gv
Opvraagbaar via info@stichtingQuMa.nl [Dochter van VIII-c] **VIII-c,1**
Opvraagbaar via info@stichtingQuMa.nl [Zoon van VII-lz] **VII-lz,5**
Opvraagbaar via info@stichtingQuMa.nl [Partner van VIII-ji] VIII-ji; IX-ho
Opvraagbaar via info@stichtingQuMa.nl [Zoon van VII-gx] **VII-gx,9**
Opvraagbaar via info@stichtingQuMa.nl [Zoon van VII-bt] **VII-bt,4**
Opvraagbaar via info@stichtingQuMa.nl [Zoon van VIII-cy] **VIII-cy,4**
Opvraagbaar via info@stichtingQuMa.nl [Dochter van VII-gj] **VII-gj,5**
Opvraagbaar via info@stichtingQuMa.nl [Dochter van VII-aq] **VII-aq,11**
Opvraagbaar via info@stichtingQuMa.nl [Zoon van VIII-bz] **VIII-bz,2**
Opvraagbaar via info@stichtingQuMa.nl [Zoon van VIII-mw] **VIII-mw,1**
Opvraagbaar via info@stichtingQuMa.nl [Zoon van VIII-es] **VIII-es,1**
Opvraagbaar via info@stichtingQuMa.nl [Partner van VIII-ld] VIII-ld
Opvraagbaar via info@stichtingQuMa.nl [Zoon van VIII-go] **VIII-go,4**
Opvraagbaar via info@stichtingQuMa.nl [Dochter van VIII-e] **VIII-e,1**
Opvraagbaar via info@stichtingQuMa.nl [Zoon van VII-jc] **VII-jc,2**
Opvraagbaar via info@stichtingQuMa.nl [Zoon van VII-fz] **VII-fz,1**
Opvraagbaar via info@stichtingQuMa.nl [Zoon van VIII-do] **VIII-do,2**
Opvraagbaar via info@stichtingQuMa.nl [Dochter van VIII-da] **VIII-da,1**
Opvraagbaar via info@stichtingQuMa.nl [Zoon van VIII-gp] **VIII-gp,2**
Opvraagbaar via info@stichtingQuMa.nl [Zoon van VIII-gp] **VIII-gp,3**
Opvraagbaar via info@stichtingQuMa.nl [Zoon van VIII-dl] **VIII-dl,2**

Opvraagbaar via info@stichtingQuMa.nl [Partner van IX-cu] IX-cu; X-bk; X-bl; X-bm
Opvraagbaar via info@stichtingQuMa.nl [Zoon van VIII-fo] **VIII-fo,3**
Opvraagbaar via info@stichtingQuMa.nl [Partner van IX-dm] IX-dm
Opvraagbaar via info@stichtingQuMa.nl [Dochter van VIII-cp] **VIII-cp,3**
Opvraagbaar via info@stichtingQuMa.nl [Partner van X-p] X-p
Opvraagbaar via info@stichtingQuMa.nl [Partner van VIII-ed] VIII-ed; IX-df
Opvraagbaar via info@stichtingQuMa.nl [Zoon van VII-jx] **VII-jx,2**
Opvraagbaar via info@stichtingQuMa.nl [Zoon van IX-aw] **IX-aw,1**
Opvraagbaar via info@stichtingQuMa.nl [Dochter van VIII-lk] **VIII-lk,2**
Opvraagbaar via info@stichtingQuMa.nl [Nummer VIII-oc] **VIII-oc**
Opvraagbaar via info@stichtingQuMa.nl [Zoon van VIII-er] **VIII-er,1**
Opvraagbaar via info@stichtingQuMa.nl [Zoon van VIII-iv] **VIII-iv,1**
Opvraagbaar via info@stichtingQuMa.nl [Zoon van VII-fx] **VII-fx,6**
Opvraagbaar via info@stichtingQuMa.nl [Zoon van VIII-qc] **VIII-qc,1**
Opvraagbaar via info@stichtingQuMa.nl [Zoon van VII-kq] **VII-kq,8**
Opvraagbaar via info@stichtingQuMa.nl [Partner van IX-eb] IX-eb; X-bz
Opvraagbaar via info@stichtingQuMa.nl [Nummer IX-em] **IX-em**; X-cl; X-cm
Opvraagbaar via info@stichtingQuMa.nl [Zoon van VII-mk] **VII-mk,2**
Opvraagbaar via info@stichtingQuMa.nl [Zoon van VII-cp] **VII-cp,11**
Opvraagbaar via info@stichtingQuMa.nl [Zoon van VII-am] **VII-am,9**
Opvraagbaar via info@stichtingQuMa.nl [Zoon van VII-bk] **VII-bk,1**
Opvraagbaar via info@stichtingQuMa.nl [Zoon van VIII-gc] **VIII-gc,1**
Opvraagbaar via info@stichtingQuMa.nl [Zoon van VIII-lg] **VIII-lg,4**
Opvraagbaar via info@stichtingQuMa.nl [Zoon van VII-bf] **VII-bf,4**
Opvraagbaar via info@stichtingQuMa.nl [Dochter van VIII-n] **VIII-n,1**
Opvraagbaar via info@stichtingQuMa.nl [Partner van VIII-kp] VIII-kp
Opvraagbaar via info@stichtingQuMa.nl [Nummer VIII-mo] **VIII-mo**
Opvraagbaar via info@stichtingQuMa.nl [Dochter van VIII-bw] **VIII-bw,6**
Opvraagbaar via info@stichtingQuMa.nl [Zoon van VII-la] **VII-is,10**
Opvraagbaar via info@stichtingQuMa.nl [Nummer VIII-pu] **VIII-pu**
Opvraagbaar via info@stichtingQuMa.nl [Dochter van VIII-by] **VIII-by,1**
Opvraagbaar via info@stichtingQuMa.nl [Dochter van VIII-ac] **VIII-ac,1**
Opvraagbaar via info@stichtingQuMa.nl [Zoon van VII-lf] **VII-lf,3**
Opvraagbaar via info@stichtingQuMa.nl [Zoon van VII-lu] **VII-lu,7**
Opvraagbaar via info@stichtingQuMa.nl [Partner van IX-fs] IX-fs; X-di
Opvraagbaar via info@stichtingQuMa.nl [Partner van IX-bs] IX-bs; X-ar
Opvraagbaar via info@stichtingQuMa.nl [Zoon van VIII-g] **VIII-g,2**
Opvraagbaar via info@stichtingQuMa.nl [Dochter van VII-aq] **VII-aq,12**
Opvraagbaar via info@stichtingQuMa.nl [Partner van VIII-kv] VIII-kv
Opvraagbaar via info@stichtingQuMa.nl [Dochter van VII-gx] **VII-gx,10**
Opvraagbaar via info@stichtingQuMa.nl [Dochter van VIII-cy] **VIII-cy,5**
Opvraagbaar via info@stichtingQuMa.nl [Partner van VIII-jt] VIII-jt
Opvraagbaar via info@stichtingQuMa.nl [Partner van IX-et] IX-et
Opvraagbaar via info@stichtingQuMa.nl [Zoon van VIII-hj] **VIII-hj,1**
Opvraagbaar via info@stichtingQuMa.nl [Partner van VIII-pw] VIII-pw
Opvraagbaar via info@stichtingQuMa.nl [Nummer VIII-hy] **VIII-hy**
Opvraagbaar via info@stichtingQuMa.nl [Nummer VIII-jt] **VIII-jt**
Opvraagbaar via info@stichtingQuMa.nl [Partner van IX-a] IX-a
Opvraagbaar via info@stichtingQuMa.nl [Partner van VIII-gs] VIII-gs; IX-fm
Opvraagbaar via info@stichtingQuMa.nl [Dochter van VII-ey] **VII-ey,3**
Opvraagbaar via info@stichtingQuMa.nl [Partner van VIII-jk] VIII-jk; IX-hp
Opvraagbaar via info@stichtingQuMa.nl [Partner van VIII-og] VIII-og
Opvraagbaar via info@stichtingQuMa.nl [Dochter van VII-cv] **VII-cv,4**

Opvraagbaar via info@stichtingQuMa.nl [Zoon van VIII-go] **VIII-go,5**
Opvraagbaar via info@stichtingQuMa.nl [Zoon van VIII-aj] **VIII-aj,1**
Opvraagbaar via info@stichtingQuMa.nl [Dochter van VIII-lt] **VIII-lt,1**
Opvraagbaar via info@stichtingQuMa.nl [Dochter van VII-cw] **VII-cw,1**
Opvraagbaar via info@stichtingQuMa.nl [Dochter van VII-ck] **VII-ck,1**
Opvraagbaar via info@stichtingQuMa.nl [Dochter van VIII-dp] **VIII-dp,4**
Opvraagbaar via info@stichtingQuMa.nl [Nummer VIII-og] **VIII-og**
Opvraagbaar via info@stichtingQuMa.nl [Zoon van VII-hk] **VII-hk,6**
Opvraagbaar via info@stichtingQuMa.nl [Zoon van VII-mg] **VII-mg,14**
Opvraagbaar via info@stichtingQuMa.nl [Zoon van VIII-gj] **VIII-gj,1**
Opvraagbaar via info@stichtingQuMa.nl [Dochter van VII-bi] **VII-bi,4**
Opvraagbaar via info@stichtingQuMa.nl [Zoon van VII-bc] **VII-bc,1**
Opvraagbaar via info@stichtingQuMa.nl [Zoon van VIII-ai] **VIII-ai,1**
Opvraagbaar via info@stichtingQuMa.nl [Dochter van VII-av] **VII-av,2**
Opvraagbaar via info@stichtingQuMa.nl [Nummer VIII-of] **VIII-of**; IX-ka; IX-kb
Opvraagbaar via info@stichtingQuMa.nl [Dochter van VIII-fk] **VIII-fk,4**
Opvraagbaar via info@stichtingQuMa.nl [Nummer IX-a] **IX-a**
Opvraagbaar via info@stichtingQuMa.nl [Zoon van VII-cb] **VII-cb,3**
Opvraagbaar via info@stichtingQuMa.nl [Dochter van VIII-bz] **VIII-bz,3**
Opvraagbaar via info@stichtingQuMa.nl [Dochter van VIII-by] **VIII-by,2**
Opvraagbaar via info@stichtingQuMa.nl [Partner van VIII-ki] VIII-ki; IX-ie
Opvraagbaar via info@stichtingQuMa.nl [Zoon van VIII-qc] **VIII-qc,2**
Opvraagbaar via info@stichtingQuMa.nl [Zoon van VII-be] **VII-be,6**
Opvraagbaar via info@stichtingQuMa.nl [Dochter van VII-fz] **VII-fz,2**
Opvraagbaar via info@stichtingQuMa.nl [Dochter van VII-fv] **VII-fv,5**
Opvraagbaar via info@stichtingQuMa.nl [Dochter van VII-fc] **VII-fc,2**
Opvraagbaar via info@stichtingQuMa.nl [Dochter van VII-fc] **VII-fc,3**
Opvraagbaar via info@stichtingQuMa.nl [Zoon van VIII-gp] **VIII-gp,4**
Opvraagbaar via info@stichtingQuMa.nl [Zoon van VII-co] **VII-co,6**
Opvraagbaar via info@stichtingQuMa.nl [Dochter van VIII-c] **VIII-c,3**
Opvraagbaar via info@stichtingQuMa.nl [Zoon van VIII-fo] **VIII-fo,4**
Opvraagbaar via info@stichtingQuMa.nl [Nummer VIII-pv] **VIII-pv**
Opvraagbaar via info@stichtingQuMa.nl [Nummer VIII-kv] **VIII-kv**
Opvraagbaar via info@stichtingQuMa.nl [Partner van IX-k] IX-k
Opvraagbaar via info@stichtingQuMa.nl [Zoon van IX-aw] **IX-aw,2**
Opvraagbaar via info@stichtingQuMa.nl [Partner van VIII-pv] VIII-pv
Opvraagbaar via info@stichtingQuMa.nl [Partner van IX-gr] IX-gr
Opvraagbaar via info@stichtingQuMa.nl [Nummer IX-av] **IX-av**
Opvraagbaar via info@stichtingQuMa.nl [Partner van IX-av] IX-av
Opvraagbaar via info@stichtingQuMa.nl [Partner van IX-ac] IX-ac; X-l
Opvraagbaar via info@stichtingQuMa.nl [Nummer VIII-od] **VIII-od**
Opvraagbaar via info@stichtingQuMa.nl [Dochter van VII-cp] **VII-cp,12**
Opvraagbaar via info@stichtingQuMa.nl [Dochter van VII-gf] **VII-gf,3**
Opvraagbaar via info@stichtingQuMa.nl [Zoon van VII-bs] **VII-bs,5**
Opvraagbaar via info@stichtingQuMa.nl [Zoon van VIII-lk] **VIII-lk,3**
Opvraagbaar via info@stichtingQuMa.nl [Zoon van VII-la] **VII-is,11**
Opvraagbaar via info@stichtingQuMa.nl [Dochter van VII-jg] **VII-jg,2**
Opvraagbaar via info@stichtingQuMa.nl [Partner van VIII-lc] VIII-lc; IX-it
Opvraagbaar via info@stichtingQuMa.nl [Zoon van VIII-dv] **VIII-dv,3**
Opvraagbaar via info@stichtingQuMa.nl [Dochter van VIII-fk] **VIII-fk,5**
Opvraagbaar via info@stichtingQuMa.nl [Zoon van VIII-et] **VIII-et,1**
Opvraagbaar via info@stichtingQuMa.nl [Zoon van VIII-lj] **VIII-lj,1**
Opvraagbaar via info@stichtingQuMa.nl [Dochter van VII-cr] **VII-cr,6**

Opvraagbaar via info@stichtingQuMa.nl [Zoon van VII-lu] **VII-lu,8**
Opvraagbaar via info@stichtingQuMa.nl [Nummer VIII-hv] **VIII-hv**
Opvraagbaar via info@stichtingQuMa.nl [Nummer VIII-pw] **VIII-pw**
Opvraagbaar via info@stichtingQuMa.nl [Nummer VIII-px] **VIII-px**
Opvraagbaar via info@stichtingQuMa.nl [Partner van X-o] X-o
Opvraagbaar via info@stichtingQuMa.nl [Nummer X-o] **X-o**
Opvraagbaar via info@stichtingQuMa.nl [Partner van VIII-px] VIII-px
Opvraagbaar via info@stichtingQuMa.nl [Zoon van VIII-gi] **VIII-gi,1**
Opvraagbaar via info@stichtingQuMa.nl [Nummer VIII-hz] **VIII-hz**
Opvraagbaar via info@stichtingQuMa.nl [Partner van VIII-ky] VIII-ky
Opvraagbaar via info@stichtingQuMa.nl [Nummer IX-jf] **IX-jf**
Opvraagbaar via info@stichtingQuMa.nl [Nummer VIII-ky] **VIII-ky**
Opvraagbaar via info@stichtingQuMa.nl [Nummer IX-dm] **IX-dm**
Opvraagbaar via info@stichtingQuMa.nl [Nummer VIII-pb] **VIII-pb**; IX-ke
Opvraagbaar via info@stichtingQuMa.nl [Partner van IX-jf] IX-jf
Opvraagbaar via info@stichtingQuMa.nl [Zoon van VII-ey] **VII-ey,4**
Opvraagbaar via info@stichtingQuMa.nl [Nummer VIII-jh] **VIII-jh**
Opvraagbaar via info@stichtingQuMa.nl [Nummer IX-bj] **IX-bj**; X-ab; X-ac
Opvraagbaar via info@stichtingQuMa.nl [Partner van VIII-ns] VIII-ns
Opvraagbaar via info@stichtingQuMa.nl [Partner van VIII-od] VIII-od
Opvraagbaar via info@stichtingQuMa.nl [Schoonmoeder van IX-gv] IX-gv
Opvraagbaar via info@stichtingQuMa.nl [Nummer IX-en] **IX-en**
Opvraagbaar via info@stichtingQuMa.nl [Zoon van VII-jp] **VII-jp,4**
Opvraagbaar via info@stichtingQuMa.nl [Zoon van VII-hm] **VII-hm,7**
Opvraagbaar via info@stichtingQuMa.nl [Nummer IX-x] **IX-x**
Opvraagbaar via info@stichtingQuMa.nl [Partner van IX-z] IX-z
Opvraagbaar via info@stichtingQuMa.nl [Partner van IX-bj] IX-bj; X-ab; X-ac
Opvraagbaar via info@stichtingQuMa.nl [Zoon van VII-gh] **VII-gh,3**
Opvraagbaar via info@stichtingQuMa.nl [Dochter van VIII-f] **VIII-f,5**
Opvraagbaar via info@stichtingQuMa.nl [Zoon van VIII-cb] **VIII-cb,1**
Opvraagbaar via info@stichtingQuMa.nl [Nummer VIII-mb] **VIII-mb**; IX-ja
Opvraagbaar via info@stichtingQuMa.nl [Nummer X-ad] **X-ad**; XI-b; XI-c
Opvraagbaar via info@stichtingQuMa.nl [Partner van VIII-py] VIII-py
Opvraagbaar via info@stichtingQuMa.nl [Partner van VIII-la] VIII-la
Opvraagbaar via info@stichtingQuMa.nl [Zoon van VIII-fo] **VIII-fo,5**
Opvraagbaar via info@stichtingQuMa.nl [Partner van VIII-ia] VIII-ia
Opvraagbaar via info@stichtingQuMa.nl [Nummer IX-es] **IX-es**
Opvraagbaar via info@stichtingQuMa.nl [Nummer IX-fs] **IX-fs**; X-di
Opvraagbaar via info@stichtingQuMa.nl [Nummer VIII-py] **VIII-py**
Opvraagbaar via info@stichtingQuMa.nl [Partner van IX-fx] IX-fx
Opvraagbaar via info@stichtingQuMa.nl [Nummer IX-e] VIII-ho; **IX-e**; X-a
Opvraagbaar via info@stichtingQuMa.nl [Schoonvader van X-aq] X-aq
Opvraagbaar via info@stichtingQuMa.nl [Zoon van IX-aw] **IX-aw,3**
Opvraagbaar via info@stichtingQuMa.nl [Partner van IX-q] IX-q
Opvraagbaar via info@stichtingQuMa.nl [Nummer IX-k] **IX-k**
Opvraagbaar via info@stichtingQuMa.nl [Partner van IX-ad] IX-ad
Opvraagbaar via info@stichtingQuMa.nl [Nummer VIII-ia] **VIII-ia**
Opvraagbaar via info@stichtingQuMa.nl [Nummer VIII-oh] **VIII-oh**; IX-kc; IX-kd
Opvraagbaar via info@stichtingQuMa.nl [Partner van VIII-oi] VIII-oi
Opvraagbaar via info@stichtingQuMa.nl [Nummer VIII-nt] **VIII-nt**
Opvraagbaar via info@stichtingQuMa.nl [Partner van IX-kj] IX-kj
Opvraagbaar via info@stichtingQuMa.nl [Partner van X-ad] X-ad; XI-b; XI-c
Opvraagbaar via info@stichtingQuMa.nl [Partner van IX-fw] IX-fw

Opvraagbaar via info@stichtingQuMa.nl [Nummer VIII-lb] **VIII-lb**; IX-is
Opvraagbaar via info@stichtingQuMa.nl [Partner van VIII-mr] VIII-mr
Opvraagbaar via info@stichtingQuMa.nl [Nummer VIII-mr] **VIII-mr**
Opvraagbaar via info@stichtingQuMa.nl [Nummer IX-y] **IX-y**
Opvraagbaar via info@stichtingQuMa.nl [Dochter van VII-gf] **VII-gf,4**
Opvraagbaar via info@stichtingQuMa.nl [Partner van IX-jg] IX-jg
Opvraagbaar via info@stichtingQuMa.nl [Partner van VIII-oa] VIII-oa
Opvraagbaar via info@stichtingQuMa.nl [Zoon van VIII-fo] **VIII-fo,6**
Opvraagbaar via info@stichtingQuMa.nl [Partner van VIII-ib] VIII-ib
Opvraagbaar via info@stichtingQuMa.nl [Nummer VIII-pz] **VIII-pz**
Opvraagbaar via info@stichtingQuMa.nl [Nummer IX-gr] **IX-gr**
Opvraagbaar via info@stichtingQuMa.nl [Partner van IX-es] IX-es
Opvraagbaar via info@stichtingQuMa.nl [Nummer X-p] **X-p**
Opvraagbaar via info@stichtingQuMa.nl [Nummer IX-q] **IX-q**
Opvraagbaar via info@stichtingQuMa.nl [Nummer IX-jg] **IX-jg**
Opvraagbaar via info@stichtingQuMa.nl [Nummer VIII-jk] **VIII-jk**; IX-hp
Opvraagbaar via info@stichtingQuMa.nl [Nummer VIII-kz] **VIII-kz**
Opvraagbaar via info@stichtingQuMa.nl [Dochter van VIII-ev] **VIII-ev,2**
Opvraagbaar via info@stichtingQuMa.nl [Partner van VIII-pz] VIII-pz
Opvraagbaar via info@stichtingQuMa.nl [Dochter van VII-ey] **VII-ey,5**
Opvraagbaar via info@stichtingQuMa.nl [Nummer IX-bx] **IX-bx**; IX-ep; X-ay
Opvraagbaar via info@stichtingQuMa.nl [Dochter van VII-fz] **VII-fz,3**
Opvraagbaar via info@stichtingQuMa.nl [Zoon van VIII-cb] **VIII-cb,2**
Opvraagbaar via info@stichtingQuMa.nl [Nummer VIII-bk] **VIII-bk**
Opvraagbaar via info@stichtingQuMa.nl [Schoonvader van X-bx] X-bx
Opvraagbaar via info@stichtingQuMa.nl [Partner van VIII-ol] VIII-ol
Opvraagbaar via info@stichtingQuMa.nl [Nummer VIII-ok] **VIII-ok**
Opvraagbaar via info@stichtingQuMa.nl [Partner van X-v] X-v
Opvraagbaar via info@stichtingQuMa.nl [Nummer IX-ep] IX-bx; **IX-ep**; X-ay
Opvraagbaar via info@stichtingQuMa.nl [Nummer VIII-ib] **VIII-ib**
Opvraagbaar via info@stichtingQuMa.nl [Nummer IX-fw] **IX-fw**
Opvraagbaar via info@stichtingQuMa.nl [Schoonmoeder van IX-is] IX-is
Opvraagbaar via info@stichtingQuMa.nl [Schoonmoeder van X-bx] X-bx
Opvraagbaar via info@stichtingQuMa.nl [Partner van VIII-ny] VIII-ny
Opvraagbaar via info@stichtingQuMa.nl [Partner van VIII-ju] VIII-ju
Opvraagbaar via info@stichtingQuMa.nl [Zoon van VII-ml] **VII-ml,1**
Opvraagbaar via info@stichtingQuMa.nl [Nummer IX-et] **IX-et**
Opvraagbaar via info@stichtingQuMa.nl [Nummer IX-ft] **IX-ft**
Opvraagbaar via info@stichtingQuMa.nl [Zoon van VII-lm] **VII-lm,12**
Opvraagbaar via info@stichtingQuMa.nl [Partner van IX-ft] IX-ft
Opvraagbaar via info@stichtingQuMa.nl [Zoon van IX-aw] **IX-aw,4**
Opvraagbaar via info@stichtingQuMa.nl [Nummer VIII-nu] **VIII-nu**
Opvraagbaar via info@stichtingQuMa.nl [Schoonvader van X-bw] X-bw
Opvraagbaar via info@stichtingQuMa.nl [Partner van IX-en] IX-en
Opvraagbaar via info@stichtingQuMa.nl [Nummer VIII-ka] **VIII-ka**; IX-ia; IX-ib
Opvraagbaar via info@stichtingQuMa.nl [Nummer VIII-qp] **VIII-qp**
Opvraagbaar via info@stichtingQuMa.nl [Partner van VIII-of] VIII-of; IX-ka; IX-kb
Opvraagbaar via info@stichtingQuMa.nl [Dochter van VIII-c] **VIII-c,5**
Opvraagbaar via info@stichtingQuMa.nl [Partner van IX-cx] IX-cx; X-bq
Opvraagbaar via info@stichtingQuMa.nl [Dochter van VII-gi] **VII-gi,1**
Opvraagbaar via info@stichtingQuMa.nl [Partner van IX-dh] IX-dh; X-bu; X-bv
Opvraagbaar via info@stichtingQuMa.nl [Schoonvader van X-x] X-x
Opvraagbaar via info@stichtingQuMa.nl [Partner van IX-eo] IX-eo

Opvraagbaar via info@stichtingQuMa.nl [Nummer VIII-ju] **VIII-ju**
Opvraagbaar via info@stichtingQuMa.nl [Nummer IX-i] **IX-i**; X-b; X-c; X-d; X-e
Opvraagbaar via info@stichtingQuMa.nl [Nummer IX-kp] **IX-kp**
Opvraagbaar via info@stichtingQuMa.nl [Dochter van VIII-j] **VIII-j,1**
Opvraagbaar via info@stichtingQuMa.nl [Partner van IX-cs] IX-cs
Opvraagbaar via info@stichtingQuMa.nl [Nummer IX-z] **IX-z**
Opvraagbaar via info@stichtingQuMa.nl [Dochter van VIII-fo] **VIII-fo,7**
Opvraagbaar via info@stichtingQuMa.nl [Dochter van VIII-kj] **VIII-kj,1**
Opvraagbaar via info@stichtingQuMa.nl [Partner van IX-jh] IX-jh
Opvraagbaar via info@stichtingQuMa.nl [Dochter van VIII-hp] **VIII-hp,3**
Opvraagbaar via info@stichtingQuMa.nl [Partner van IX-hi] IX-hi
Opvraagbaar via info@stichtingQuMa.nl [Nummer X-q] **X-q**
Opvraagbaar via info@stichtingQuMa.nl [Partner van X-q] X-q
Opvraagbaar via info@stichtingQuMa.nl [Partner van IX-dn] IX-dn
Opvraagbaar via info@stichtingQuMa.nl [Nummer IX-jh] **IX-jh**
Opvraagbaar via info@stichtingQuMa.nl [Nummer IX-o] **IX-o**
Opvraagbaar via info@stichtingQuMa.nl [Dochter van VIII-v] **VIII-v,2**
Opvraagbaar via info@stichtingQuMa.nl [Nummer VIII-la] **VIII-la**
Opvraagbaar via info@stichtingQuMa.nl [Nummer IX-dn] **IX-dn**
Opvraagbaar via info@stichtingQuMa.nl [Zoon van VIII-cy] **VIII-cy,7**
Opvraagbaar via info@stichtingQuMa.nl [Partner van VIII-ob] VIII-ob
Opvraagbaar via info@stichtingQuMa.nl [Partner van VIII-ic] VIII-ic
Opvraagbaar via info@stichtingQuMa.nl [Zoon van VII-ey] **VII-ey,6**
Opvraagbaar via info@stichtingQuMa.nl [Nummer IX-r] **IX-r**
Opvraagbaar via info@stichtingQuMa.nl [Dochter van VIII-cb] **VIII-cb,3**
Opvraagbaar via info@stichtingQuMa.nl [Nummer IX-p] **IX-p**
Opvraagbaar via info@stichtingQuMa.nl [Nummer IX-eo] **IX-eo**
Opvraagbaar via info@stichtingQuMa.nl [Nummer IX-eq] **IX-eq**
Opvraagbaar via info@stichtingQuMa.nl [Zoon van VII-gh] **VII-gh,4**
Opvraagbaar via info@stichtingQuMa.nl [Schoonmoeder van IX-kb] IX-kb
Opvraagbaar via info@stichtingQuMa.nl [Nummer IX-fx] **IX-fx**
Opvraagbaar via info@stichtingQuMa.nl [Nummer IX-fr] **IX-fr**
Opvraagbaar via info@stichtingQuMa.nl [Nummer IX-cx] **IX-cx**; X-bq
Opvraagbaar via info@stichtingQuMa.nl [Nummer IX-dl] **IX-dl**
Opvraagbaar via info@stichtingQuMa.nl [Nummer VIII-rs] **VIII-rs**
Opvraagbaar via info@stichtingQuMa.nl [Partner van IX-dp] IX-dp
Opvraagbaar via info@stichtingQuMa.nl [Nummer IX-gg] **IX-gg**; X-dl
Opvraagbaar via info@stichtingQuMa.nl [Partner van VIII-oe] VIII-oe
Opvraagbaar via info@stichtingQuMa.nl [Nummer IX-dp] **IX-dp**
Opvraagbaar via info@stichtingQuMa.nl [Nummer VIII-nz] **VIII-nz**
Opvraagbaar via info@stichtingQuMa.nl [Partner van VIII-np] VIII-np
Opvraagbaar via info@stichtingQuMa.nl [Dochter van VIII-qu] **VIII-qu,1**
Opvraagbaar via info@stichtingQuMa.nl [Nummer IX-cs] **IX-cs**
Opvraagbaar via info@stichtingQuMa.nl [Zoon van VIII-j] **VIII-j,2**
Opvraagbaar via info@stichtingQuMa.nl [Partner van IX-hh] IX-hh
Opvraagbaar via info@stichtingQuMa.nl [Nummer VIII-ic] **VIII-ic**
Opvraagbaar via info@stichtingQuMa.nl [Zoon van VII-ml] **VII-ml,2**
Opvraagbaar via info@stichtingQuMa.nl [Partner van IX-dq] IX-dq
Opvraagbaar via info@stichtingQuMa.nl [Nummer IX-kf] **IX-kf**; X-ee
Opvraagbaar via info@stichtingQuMa.nl [Partner van IX-ie] IX-ie
Opvraagbaar via info@stichtingQuMa.nl [Partner van IX-ak] IX-ak
Opvraagbaar via info@stichtingQuMa.nl [Schoonmoeder van X-x] X-x
Opvraagbaar via info@stichtingQuMa.nl [Nummer VIII-lc] **VIII-lc**; IX-it

Opvraagbaar via info@stichtingQuMa.nl [Schoonmoeder van XI-f] XI-f
Opvraagbaar via info@stichtingQuMa.nl [Dochter van IX-bf] **IX-bf,1**
Opvraagbaar via info@stichtingQuMa.nl [Schoonvader van IX-kb] IX-kb
Opvraagbaar via info@stichtingQuMa.nl [Partner van VIII-oh] VIII-oh; IX-kc; IX-kd
Opvraagbaar via info@stichtingQuMa.nl [Schoonvader van XI-f] XI-f
Opvraagbaar via info@stichtingQuMa.nl [Partner van IX-fv] IX-fv
Opvraagbaar via info@stichtingQuMa.nl [Nummer VIII-ms] **VIII-ms**
Opvraagbaar via info@stichtingQuMa.nl [Partner van IX-er] IX-er
Opvraagbaar via info@stichtingQuMa.nl [Partner van VIII-mb] VIII-mb; IX-ja
Opvraagbaar via info@stichtingQuMa.nl [Nummer VIII-qm] **VIII-qm**
Opvraagbaar via info@stichtingQuMa.nl [Partner van IX-dr] IX-dr
Opvraagbaar via info@stichtingQuMa.nl [Partner van X-cu] X-cu
Opvraagbaar via info@stichtingQuMa.nl [Nummer IX-hf] **IX-hf**
Opvraagbaar via info@stichtingQuMa.nl [Nummer X-r] **X-r**
Opvraagbaar via info@stichtingQuMa.nl [Partner van IX-l] IX-l; X-i; X-j
Opvraagbaar via info@stichtingQuMa.nl [Partner van IX-s] IX-s
Opvraagbaar via info@stichtingQuMa.nl [Zoon van VIII-eu] **VIII-eu,1**
Opvraagbaar via info@stichtingQuMa.nl [Nummer VIII-rt] **VIII-rt**
Opvraagbaar via info@stichtingQuMa.nl [Nummer VIII-ol] **VIII-ol**
Opvraagbaar via info@stichtingQuMa.nl [Zoon van VIII-qd] **VIII-qd,4**
Opvraagbaar via info@stichtingQuMa.nl [Nummer IX-dq] **IX-dq**
Opvraagbaar via info@stichtingQuMa.nl [Partner van VIII-og] VIII-og
Opvraagbaar via info@stichtingQuMa.nl [Partner van IX-gh] IX-gh
Opvraagbaar via info@stichtingQuMa.nl [Nummer IX-c] **IX-c**
Opvraagbaar via info@stichtingQuMa.nl [Schoonvader van X-ea] X-ea
Opvraagbaar via info@stichtingQuMa.nl [Schoonmoeder van IX-cb] IX-cb
Opvraagbaar via info@stichtingQuMa.nl [Zoon van VIII-ik] **VIII-ik,1**
Opvraagbaar via info@stichtingQuMa.nl [Nummer VIII-id] **VIII-id**
Opvraagbaar via info@stichtingQuMa.nl [Nummer IX-ff] **IX-ff**
Opvraagbaar via info@stichtingQuMa.nl [Nummer IX-ji] **IX-ji**
Opvraagbaar via info@stichtingQuMa.nl [Nummer IX-do] **IX-do**; IX-ew
Opvraagbaar via info@stichtingQuMa.nl [Zoon van VIII-cy] **VIII-cy,8**
Opvraagbaar via info@stichtingQuMa.nl [Partner van VIII-rs] VIII-rs
Opvraagbaar via info@stichtingQuMa.nl [Partner van IX-eg] IX-eg
Opvraagbaar via info@stichtingQuMa.nl [Dochter van VII-ey] **VII-ey,7**
Opvraagbaar via info@stichtingQuMa.nl [Nummer IX-ao] **IX-ao**
Opvraagbaar via info@stichtingQuMa.nl [Zoon van VII-lx] **VII-lx,2**
Opvraagbaar via info@stichtingQuMa.nl [Partner van IX-c] IX-c
Opvraagbaar via info@stichtingQuMa.nl [Zoon van VIII-an] **VIII-an,1**
Opvraagbaar via info@stichtingQuMa.nl [Dochter van VIII-f] **VIII-f,7**
Opvraagbaar via info@stichtingQuMa.nl [Nummer X-cs] **X-cs**
Opvraagbaar via info@stichtingQuMa.nl [Nummer IX-er] **IX-er**
Opvraagbaar via info@stichtingQuMa.nl [Partner van X-z] X-z
Opvraagbaar via info@stichtingQuMa.nl [Nummer IX-jv] **IX-jv**; X-eb
Opvraagbaar via info@stichtingQuMa.nl [Nummer IX-gm] **IX-gm**
Opvraagbaar via info@stichtingQuMa.nl [Dochter van VIII-hf] **VIII-hf,5**
Opvraagbaar via info@stichtingQuMa.nl [Partner van IX-jv] IX-jv; X-eb
Opvraagbaar via info@stichtingQuMa.nl [Partner van IX-ds] IX-ds
Opvraagbaar via info@stichtingQuMa.nl [Dochter van IX-bf] **IX-bf,2**
Opvraagbaar via info@stichtingQuMa.nl [Partner van IX-kp] IX-kp
Opvraagbaar via info@stichtingQuMa.nl [Nummer X-t] **X-t**
Opvraagbaar via info@stichtingQuMa.nl [Nummer IX-ce] **IX-ce**
Opvraagbaar via info@stichtingQuMa.nl [Nummer IX-dh] **IX-dh**; X-bu; X-bv

Opvraagbaar via info@stichtingQuMa.nl [Partner van IX-p] IX-p
Opvraagbaar via info@stichtingQuMa.nl [Partner van VIII-nu] VIII-nu
Opvraagbaar via info@stichtingQuMa.nl [Nummer X-af] **X-af**; XI-d; XI-e
Opvraagbaar via info@stichtingQuMa.nl [Zoon van VIII-cb] **VIII-cb,4**
Opvraagbaar via info@stichtingQuMa.nl [Dochter van VIII-eu] **VIII-eu,2**
Opvraagbaar via info@stichtingQuMa.nl [Zoon van VIII-po] **VIII-po,2**
Opvraagbaar via info@stichtingQuMa.nl [Zoon van VIII-ga] **VIII-ga,1**
Opvraagbaar via info@stichtingQuMa.nl [Nummer VIII-rw] **VIII-rw**
Opvraagbaar via info@stichtingQuMa.nl [Partner van IX-ih] IX-ih
Opvraagbaar via info@stichtingQuMa.nl [Nummer IX-ih] **IX-ih**
Opvraagbaar via info@stichtingQuMa.nl [Nummer IX-kg] **IX-kg**
Opvraagbaar via info@stichtingQuMa.nl [Partner van IX-ij] IX-ij
Opvraagbaar via info@stichtingQuMa.nl [Partner van IX-jp] IX-jp
Opvraagbaar via info@stichtingQuMa.nl [Dochter van IX-aw] **IX-aw,6**
Opvraagbaar via info@stichtingQuMa.nl [Partner van IX-cg] IX-cg
Opvraagbaar via info@stichtingQuMa.nl [Partner van IX-kg] IX-kg
Opvraagbaar via info@stichtingQuMa.nl [Nummer IX-fl] **IX-fl**; X-db; X-dc
Opvraagbaar via info@stichtingQuMa.nl [Partner van X-ae] X-ae
Opvraagbaar via info@stichtingQuMa.nl [Partner van VIII-ms] VIII-ms
Opvraagbaar via info@stichtingQuMa.nl [Zoon van VIII-qu] **VIII-qu,2**
Opvraagbaar via info@stichtingQuMa.nl [Partner van IX-gn] IX-gn; X-do
Opvraagbaar via info@stichtingQuMa.nl [Nummer IX-jp] **IX-jp**
Opvraagbaar via info@stichtingQuMa.nl [Partner van VIII-qm] VIII-qm
Opvraagbaar via info@stichtingQuMa.nl [Zoon van IX-cm] **IX-cm,1**
Opvraagbaar via info@stichtingQuMa.nl [Partner van IX-fy] IX-fy
Opvraagbaar via info@stichtingQuMa.nl [Partner van VIII-rt] VIII-rt
Opvraagbaar via info@stichtingQuMa.nl [Partner van X-r] X-r
Opvraagbaar via info@stichtingQuMa.nl [Dochter van VII-ib] **VII-ib,3**
Opvraagbaar via info@stichtingQuMa.nl [Nummer IX-dr] **IX-dr**
Opvraagbaar via info@stichtingQuMa.nl [Partner van X-af] X-af; XI-d; XI-e
Opvraagbaar via info@stichtingQuMa.nl [Partner van IX-ae] IX-ae
Opvraagbaar via info@stichtingQuMa.nl [Zoon van IX-bf] **IX-bf,3**
Opvraagbaar via info@stichtingQuMa.nl [Partner van IX-gk] IX-gk
Opvraagbaar via info@stichtingQuMa.nl [Nummer IX-s] **IX-s**
Opvraagbaar via info@stichtingQuMa.nl [Nummer IX-gn] **IX-gn**; X-do
Opvraagbaar via info@stichtingQuMa.nl [Partner van IX-fb] IX-fb; X-cp; X-cq
Opvraagbaar via info@stichtingQuMa.nl [Partner van VIII-oa] VIII-oa
Opvraagbaar via info@stichtingQuMa.nl [Nummer VIII-oa] **VIII-oa**
Opvraagbaar via info@stichtingQuMa.nl [Partner van IX-jz] IX-jz; X-ec; X-ed
Opvraagbaar via info@stichtingQuMa.nl [Nummer X-s] **X-s**
Opvraagbaar via info@stichtingQuMa.nl [Dochter van VIII-ik] **VIII-ik,2**
Opvraagbaar via info@stichtingQuMa.nl [Partner van VIII-id] VIII-id
Opvraagbaar via info@stichtingQuMa.nl [Nummer IX-ij] **IX-ij**
Opvraagbaar via info@stichtingQuMa.nl [Zoon van VIII-gi] **VIII-gi,5**
Opvraagbaar via info@stichtingQuMa.nl [Partner van IX-ar] IX-ar
Opvraagbaar via info@stichtingQuMa.nl [Nummer IX-jj] **IX-jj**
Opvraagbaar via info@stichtingQuMa.nl [Zoon van VIII-fp] **VIII-fp,4**
Opvraagbaar via info@stichtingQuMa.nl [Dochter van VIII-cy] **VIII-cy,9**
Opvraagbaar via info@stichtingQuMa.nl [Partner van IX-jq] IX-jq
Opvraagbaar via info@stichtingQuMa.nl [Nummer IX-jw] **IX-jw**
Opvraagbaar via info@stichtingQuMa.nl [Nummer IX-aj] **IX-aj**
Opvraagbaar via info@stichtingQuMa.nl [Partner van IX-jj] IX-jj
Opvraagbaar via info@stichtingQuMa.nl [Partner van IX-fl] IX-fl; X-db; X-dc

Opvraagbaar via info@stichtingQuMa.nl [Dochter van VII-ey] **VII-ey,8**
Opvraagbaar via info@stichtingQuMa.nl [Partner van IX-gx] IX-gx; X-dq; X-dr
Opvraagbaar via info@stichtingQuMa.nl [Nummer IX-ap] **IX-ap**
Opvraagbaar via info@stichtingQuMa.nl [Partner van IX-ab] IX-ab
Opvraagbaar via info@stichtingQuMa.nl [Zoon van VIII-rd] **VIII-rd,1**
Opvraagbaar via info@stichtingQuMa.nl [Dochter van VIII-eu] **VIII-eu,3**
Opvraagbaar via info@stichtingQuMa.nl [Partner van IX-gj] IX-gj; X-dm; X-dn
Opvraagbaar via info@stichtingQuMa.nl [Nummer X-ct] **X-ct**
Opvraagbaar via info@stichtingQuMa.nl [Nummer IX-ab] **IX-ab**
Opvraagbaar via info@stichtingQuMa.nl [Schoonvader van IX-ez] IX-ez
Opvraagbaar via info@stichtingQuMa.nl [Schoonmoeder van IX-ez] IX-ez
Opvraagbaar via info@stichtingQuMa.nl [Nummer IX-ct] **IX-ct**
Opvraagbaar via info@stichtingQuMa.nl [Partner van IX-gg] IX-gg; X-dl
Opvraagbaar via info@stichtingQuMa.nl [Nummer IX-gc] **IX-gc**
Opvraagbaar via info@stichtingQuMa.nl [Partner van IX-ag] IX-ag
Opvraagbaar via info@stichtingQuMa.nl [Zoon van IX-bf] **IX-bf,4**
Opvraagbaar via info@stichtingQuMa.nl [Nummer IX-jq] **IX-jq**
Opvraagbaar via info@stichtingQuMa.nl [Nummer IX-fy] **IX-fy**
Opvraagbaar via info@stichtingQuMa.nl [Nummer IX-ea] **IX-ea**
Opvraagbaar via info@stichtingQuMa.nl [Partner van VIII-ok] VIII-ok
Opvraagbaar via info@stichtingQuMa.nl [Partner van VIII-qn] VIII-qn
Opvraagbaar via info@stichtingQuMa.nl [Partner van IX-fr] IX-fr
Opvraagbaar via info@stichtingQuMa.nl [Nummer IX-ds] **IX-ds**
Opvraagbaar via info@stichtingQuMa.nl [Schoonvader van XI-a] XI-a
Opvraagbaar via info@stichtingQuMa.nl [Partner van X-t] X-t
Opvraagbaar via info@stichtingQuMa.nl [Partner van VIII-jv] VIII-jv
Opvraagbaar via info@stichtingQuMa.nl [Nummer IX-ic] **IX-ic**
Opvraagbaar via info@stichtingQuMa.nl [Nummer IX-gh] **IX-gh**
Opvraagbaar via info@stichtingQuMa.nl [Nummer VIII-qq] **VIII-qq**
Opvraagbaar via info@stichtingQuMa.nl [Dochter van VIII-f] **VIII-f,8**
Opvraagbaar via info@stichtingQuMa.nl [Partner van IX-ii] IX-ii
Opvraagbaar via info@stichtingQuMa.nl [Partner van IX-cz] IX-cz
Opvraagbaar via info@stichtingQuMa.nl [Partner van IX-ji] IX-ji
Opvraagbaar via info@stichtingQuMa.nl [Nummer IX-ii] **IX-ii**
Opvraagbaar via info@stichtingQuMa.nl [Zoon van IX-ba] **IX-ba,3**
Opvraagbaar via info@stichtingQuMa.nl [Partner van IX-jr] IX-jr
Opvraagbaar via info@stichtingQuMa.nl [Nummer VIII-iu] **VIII-iu**
Opvraagbaar via info@stichtingQuMa.nl [Zoon van IX-cm] **IX-cm,2**
Opvraagbaar via info@stichtingQuMa.nl [Nummer IX-hi] **IX-hi**
Opvraagbaar via info@stichtingQuMa.nl [Partner van VIII-iu] VIII-iu
Opvraagbaar via info@stichtingQuMa.nl [Zoon van VIII-ey] **VIII-ey,2**
Opvraagbaar via info@stichtingQuMa.nl [Partner van IX-go] IX-go
Opvraagbaar via info@stichtingQuMa.nl [Nummer IX-hh] **IX-hh**
Opvraagbaar via info@stichtingQuMa.nl [Dochter van VIII-mm] **VIII-mm,1**
Opvraagbaar via info@stichtingQuMa.nl [Nummer IX-ac] **IX-ac**; X-l
Opvraagbaar via info@stichtingQuMa.nl [Nummer IX-l] **IX-l**; X-i; X-j
Opvraagbaar via info@stichtingQuMa.nl [Partner van IX-ea] IX-ea
Opvraagbaar via info@stichtingQuMa.nl [Nummer X-ag] **X-ag**
Opvraagbaar via info@stichtingQuMa.nl [Nummer IX-cf] **IX-cf**
Opvraagbaar via info@stichtingQuMa.nl [Schoonvader van X-dv] X-dv
Opvraagbaar via info@stichtingQuMa.nl [Partner van X-bs] X-bs
Opvraagbaar via info@stichtingQuMa.nl [Partner van X-n] X-n
Opvraagbaar via info@stichtingQuMa.nl [Partner van IX-kk] IX-kk

Opvraagbaar via info@stichtingQuMa.nl [Partner van IX-ca] IX-ca; X-bc; X-bd
Opvraagbaar via info@stichtingQuMa.nl [Nummer IX-iv] **IX-iv**
Opvraagbaar via info@stichtingQuMa.nl [Nummer IX-n] **IX-n**
Opvraagbaar via info@stichtingQuMa.nl [Nummer IX-jr] **IX-jr**
Opvraagbaar via info@stichtingQuMa.nl [Partner van IX-gb] IX-gb
Opvraagbaar via info@stichtingQuMa.nl [Dochter van VIII-ik] **VIII-ik,3**
Opvraagbaar via info@stichtingQuMa.nl [Nummer IX-ik] **IX-ik**
Opvraagbaar via info@stichtingQuMa.nl [Partner van IX-jk] IX-jk
Opvraagbaar via info@stichtingQuMa.nl [Partner van X-al] X-al
Opvraagbaar via info@stichtingQuMa.nl [Nummer IX-jk] **IX-jk**
Opvraagbaar via info@stichtingQuMa.nl [Dochter van VIII-cy] **VIII-cy,10**
Opvraagbaar via info@stichtingQuMa.nl [Nummer IX-jx] **IX-jx**
Opvraagbaar via info@stichtingQuMa.nl [Nummer IX-ak] **IX-ak**
Opvraagbaar via info@stichtingQuMa.nl [Partner van IX-fk] IX-fk; X-da
Opvraagbaar via info@stichtingQuMa.nl [Nummer IX-eu] **IX-eu**; X-cn; X-co
Opvraagbaar via info@stichtingQuMa.nl [Dochter van VIII-eb] **VIII-eb,1**
Opvraagbaar via info@stichtingQuMa.nl [Nummer VIII-fu] **VIII-fu**
Opvraagbaar via info@stichtingQuMa.nl [Partner van VIII-fu] VIII-fu
Opvraagbaar via info@stichtingQuMa.nl [Nummer IX-aq] **IX-aq**
Opvraagbaar via info@stichtingQuMa.nl [Schoonmoeder van X-bw] X-bw
Opvraagbaar via info@stichtingQuMa.nl [Partner van IX-iv] IX-iv
Opvraagbaar via info@stichtingQuMa.nl [Partner van IX-ct] IX-ct
Opvraagbaar via info@stichtingQuMa.nl [Partner van X-s] X-s
Opvraagbaar via info@stichtingQuMa.nl [Schoonvader van X-co] X-co
Opvraagbaar via info@stichtingQuMa.nl [Nummer IX-dt] **IX-dt**
Opvraagbaar via info@stichtingQuMa.nl [Nummer IX-kq] **IX-kq**
Opvraagbaar via info@stichtingQuMa.nl [Partner van VIII-ob] VIII-ob
Opvraagbaar via info@stichtingQuMa.nl [Nummer IX-bz] **IX-bz**
Opvraagbaar via info@stichtingQuMa.nl [Zoon van VII-ib] **VII-ib,4**
Opvraagbaar via info@stichtingQuMa.nl [Nummer VIII-jv] **VIII-jv**
Opvraagbaar via info@stichtingQuMa.nl [Dochter van VIII-mm] **VIII-mm,2**
Opvraagbaar via info@stichtingQuMa.nl [Nummer VIII-ck] **VIII-ck**
Opvraagbaar via info@stichtingQuMa.nl [Zoon van VIII-an] **VIII-an,2**
Opvraagbaar via info@stichtingQuMa.nl [Nummer X-cu] **X-cu**
Opvraagbaar via info@stichtingQuMa.nl [Nummer VIII-qn] **VIII-qn**
Opvraagbaar via info@stichtingQuMa.nl [Partner van IX-jb] IX-jb
Opvraagbaar via info@stichtingQuMa.nl [Zoon van VIII-cb] **VIII-cb,5**
Opvraagbaar via info@stichtingQuMa.nl [Partner van IX-dt] IX-dt
Opvraagbaar via info@stichtingQuMa.nl [Partner van IX-ic] IX-ic
Opvraagbaar via info@stichtingQuMa.nl [Partner van IX-cg] IX-cg
Opvraagbaar via info@stichtingQuMa.nl [Nummer IX-gj] **IX-gj**; X-dm; X-dn
Opvraagbaar via info@stichtingQuMa.nl [Dochter van VIII-lu] **VIII-lu,1**
Opvraagbaar via info@stichtingQuMa.nl [Nummer IX-ar] **IX-ar**
Opvraagbaar via info@stichtingQuMa.nl [Partner van IX-dc] IX-dc
Opvraagbaar via info@stichtingQuMa.nl [Nummer IX-at] **IX-at**
Opvraagbaar via info@stichtingQuMa.nl [Partner van IX-iq] IX-iq
Opvraagbaar via info@stichtingQuMa.nl [Partner van IX-gy] IX-gy; X-ds; X-dt
Opvraagbaar via info@stichtingQuMa.nl [Zoon van IX-cm] **IX-cm,3**
Opvraagbaar via info@stichtingQuMa.nl [Nummer IX-hj] **IX-hj**
Opvraagbaar via info@stichtingQuMa.nl [Partner van IX-js] IX-js
Opvraagbaar via info@stichtingQuMa.nl [Partner van IX-au] IX-au
Opvraagbaar via info@stichtingQuMa.nl [Partner van IX-at] IX-at
Opvraagbaar via info@stichtingQuMa.nl [Nummer IX-dc] **IX-dc**

Opvraagbaar via info@stichtingQuMa.nl [Nummer IX-ew] IX-do; **IX-ew**
Opvraagbaar via info@stichtingQuMa.nl [Zoon van VIII-eb] **VIII-eb,2**
Opvraagbaar via info@stichtingQuMa.nl [Partner van IX-hb] IX-hb
Opvraagbaar via info@stichtingQuMa.nl [Partner van IX-cf] IX-cf
Opvraagbaar via info@stichtingQuMa.nl [Partner van IX-dw] IX-dw
Opvraagbaar via info@stichtingQuMa.nl [Nummer VIII-qr] **VIII-qr**
Opvraagbaar via info@stichtingQuMa.nl [Nummer IX-ad] **IX-ad**
Opvraagbaar via info@stichtingQuMa.nl [Zoon van VIII-hl] **VIII-hl,1**
Opvraagbaar via info@stichtingQuMa.nl [Nummer IX-fz] **IX-fz**
Opvraagbaar via info@stichtingQuMa.nl [Dochter van VIII-kw] **VIII-kw,1**
Opvraagbaar via info@stichtingQuMa.nl [Nummer X-ce] **X-ce**
Opvraagbaar via info@stichtingQuMa.nl [Nummer IX-cg] **IX-cg**
Opvraagbaar via info@stichtingQuMa.nl [Nummer IX-du] **IX-du**
Opvraagbaar via info@stichtingQuMa.nl [Partner van IX-gc] IX-gc
Opvraagbaar via info@stichtingQuMa.nl [Nummer IX-js] **IX-js**
Opvraagbaar via info@stichtingQuMa.nl [Dochter van VIII-lh] **VIII-lh,2**
Opvraagbaar via info@stichtingQuMa.nl [Nummer IX-ca] **IX-ca**; X-bc; X-bd
Opvraagbaar via info@stichtingQuMa.nl [Partner van IX-ai] IX-ai
Opvraagbaar via info@stichtingQuMa.nl [Dochter van VIII-eu] **VIII-eu,5**
Opvraagbaar via info@stichtingQuMa.nl [Partner van IX-iw] IX-iw
Opvraagbaar via info@stichtingQuMa.nl [Partner van VIII-qq] VIII-qq
Opvraagbaar via info@stichtingQuMa.nl [Nummer X-n] **X-n**
Opvraagbaar via info@stichtingQuMa.nl [Nummer IX-go] **IX-go**
Opvraagbaar via info@stichtingQuMa.nl [Schoonmoeder van X-co] X-co
Opvraagbaar via info@stichtingQuMa.nl [Dochter van VIII-ik] **VIII-ik,4**
Opvraagbaar via info@stichtingQuMa.nl [Partner van IX-al] IX-al
Opvraagbaar via info@stichtingQuMa.nl [Nummer IX-cz] **IX-cz**
Opvraagbaar via info@stichtingQuMa.nl [Zoon van VIII-km] **VIII-km,3**
Opvraagbaar via info@stichtingQuMa.nl [Partner van IX-jl] IX-jl
Opvraagbaar via info@stichtingQuMa.nl [Partner van IX-d] IX-d
Opvraagbaar via info@stichtingQuMa.nl [Partner van IX-ee] IX-ee
Opvraagbaar via info@stichtingQuMa.nl [Partner van X-az] X-az
Opvraagbaar via info@stichtingQuMa.nl [Nummer IX-jl] **IX-jl**
Opvraagbaar via info@stichtingQuMa.nl [Dochter van VIII-cy] **VIII-cy,11**
Opvraagbaar via info@stichtingQuMa.nl [Nummer X-y] **X-y**
Opvraagbaar via info@stichtingQuMa.nl [Nummer IX-jy] **IX-jy**
Opvraagbaar via info@stichtingQuMa.nl [Nummer IX-al] **IX-al**
Opvraagbaar via info@stichtingQuMa.nl [Partner van IX-fe] IX-fe
Opvraagbaar via info@stichtingQuMa.nl [Dochter van VII-ey] **VII-ey,10**
Opvraagbaar via info@stichtingQuMa.nl [Partner van IX-gp] IX-gp
Opvraagbaar via info@stichtingQuMa.nl [Partner van IX-ae] IX-ae
Opvraagbaar via info@stichtingQuMa.nl [Partner van IX-fz] IX-fz
Opvraagbaar via info@stichtingQuMa.nl [Dochter van VII-jg] **VII-jg,5**
Opvraagbaar via info@stichtingQuMa.nl [Nummer VIII-ob] **VIII-ob**
Opvraagbaar via info@stichtingQuMa.nl [Zoon van VIII-an] **VIII-an,3**
Opvraagbaar via info@stichtingQuMa.nl [Partner van IX-du] IX-du
Opvraagbaar via info@stichtingQuMa.nl [Nummer IX-ae] **IX-ae**
Opvraagbaar via info@stichtingQuMa.nl [Nummer IX-jb] **IX-jb**
Opvraagbaar via info@stichtingQuMa.nl [Nummer IX-iw] **IX-iw**
Opvraagbaar via info@stichtingQuMa.nl [Nummer IX-iq] **IX-iq**
Opvraagbaar via info@stichtingQuMa.nl [Zoon van VIII-qu] **VIII-qu,3**
Opvraagbaar via info@stichtingQuMa.nl [Zoon van IX-bf] **IX-bf,6**
Opvraagbaar via info@stichtingQuMa.nl [Dochter van VIII-mm] **VIII-mm,3**

Opvraagbaar via info@stichtingQuMa.nl [Partner van IX-ha] IX-ha
Opvraagbaar via info@stichtingQuMa.nl [Zoon van VIII-f] **VIII-f,9**
Opvraagbaar via info@stichtingQuMa.nl [Partner van VIII-nz] VIII-nz
Opvraagbaar via info@stichtingQuMa.nl [Nummer X-br] **X-br**; XI-l
Opvraagbaar via info@stichtingQuMa.nl [Nummer X-cv] **X-cv**
Opvraagbaar via info@stichtingQuMa.nl [Partner van IX-n] IX-n
Opvraagbaar via info@stichtingQuMa.nl [Partner van IX-ix] IX-ix
Opvraagbaar via info@stichtingQuMa.nl [Partner van X-at] X-at
Opvraagbaar via info@stichtingQuMa.nl [Dochter van VIII-rd] **VIII-rd,3**
Opvraagbaar via info@stichtingQuMa.nl [Schoonvader van X-eb] X-eb
Opvraagbaar via info@stichtingQuMa.nl [Partner van IX-kq] IX-kq
Opvraagbaar via info@stichtingQuMa.nl [Zoon van VIII-gr] **VIII-gr,1**
Opvraagbaar via info@stichtingQuMa.nl [Partner van IX-iz] IX-iz
Opvraagbaar via info@stichtingQuMa.nl [Partner van IX-ex] IX-ex
Opvraagbaar via info@stichtingQuMa.nl [Nummer IX-kk] **IX-kk**
Opvraagbaar via info@stichtingQuMa.nl [Dochter van VIII-lu] **VIII-lu,2**
Opvraagbaar via info@stichtingQuMa.nl [Partner van IX-dd] IX-dd
Opvraagbaar via info@stichtingQuMa.nl [Partner van IX-gz] IX-gz
Opvraagbaar via info@stichtingQuMa.nl [Nummer IX-au] **IX-au**
Opvraagbaar via info@stichtingQuMa.nl [Dochter van IX-cm] **IX-cm,4**
Opvraagbaar via info@stichtingQuMa.nl [Nummer IX-hk] **IX-hk**
Opvraagbaar via info@stichtingQuMa.nl [Nummer IX-gz] **IX-gz**
Opvraagbaar via info@stichtingQuMa.nl [Nummer IX-dd] **IX-dd**
Opvraagbaar via info@stichtingQuMa.nl [Nummer VIII-oj] **VIII-oj**
Opvraagbaar via info@stichtingQuMa.nl [Nummer IX-ga] **IX-ga**
Opvraagbaar via info@stichtingQuMa.nl [Nummer IX-cb] **IX-cb**
Opvraagbaar via info@stichtingQuMa.nl [Nummer IX-dv] **IX-dv**
Opvraagbaar via info@stichtingQuMa.nl [Partner van IX-gm] IX-gm
Opvraagbaar via info@stichtingQuMa.nl [Schoonvader van XI-g] XI-g
Opvraagbaar via info@stichtingQuMa.nl [Zoon van VIII-ap] **VIII-ap,10**
Opvraagbaar via info@stichtingQuMa.nl [Partner van X-cf] X-cf
Opvraagbaar via info@stichtingQuMa.nl [Partner van IX-ig] IX-ig
Opvraagbaar via info@stichtingQuMa.nl [Nummer IX-ix] **IX-ix**
Opvraagbaar via info@stichtingQuMa.nl [Partner van X-u] X-u; XI-a
Opvraagbaar via info@stichtingQuMa.nl [Zoon van VIII-lh] **VIII-lh,3**
Opvraagbaar via info@stichtingQuMa.nl [Partner van IX-dx] IX-dx
Opvraagbaar via info@stichtingQuMa.nl [Zoon van VII-lx] **VII-lx,6**
Opvraagbaar via info@stichtingQuMa.nl [Zoon van VIII-ar] **VIII-ar,1**
Opvraagbaar via info@stichtingQuMa.nl [Partner van IX-em] IX-em
Opvraagbaar via info@stichtingQuMa.nl [Nummer VIII-mt] **VIII-mt**
Opvraagbaar via info@stichtingQuMa.nl [Dochter van VII-jg] **VII-jg,7**
Opvraagbaar via info@stichtingQuMa.nl [Schoonmoeder van XI-g] XI-g
Opvraagbaar via info@stichtingQuMa.nl [Zoon van VIII-ik] **VIII-ik,5**
Opvraagbaar via info@stichtingQuMa.nl [Partner van IX-gt] IX-gt
Opvraagbaar via info@stichtingQuMa.nl [Nummer IX-da] **IX-da**
Opvraagbaar via info@stichtingQuMa.nl [Nummer IX-gs] **IX-gs**; X-dp
Opvraagbaar via info@stichtingQuMa.nl [Dochter van VIII-rn] **VIII-rn,2**
Opvraagbaar via info@stichtingQuMa.nl [Zoon van VIII-km] **VIII-km,4**
Opvraagbaar via info@stichtingQuMa.nl [Partner van IX-ef] IX-ef
Opvraagbaar via info@stichtingQuMa.nl [Dochter van VIII-kd] **VIII-kd,1**
Opvraagbaar via info@stichtingQuMa.nl [Partner van IX-ff] IX-ff
Opvraagbaar via info@stichtingQuMa.nl [Dochter van VIII-cy] **VIII-cy,12**
Opvraagbaar via info@stichtingQuMa.nl [Zoon van IX-bh] **IX-bh,3**

Opvraagbaar via info@stichtingQuMa.nl [Partner van IX-am] IX-am
Opvraagbaar via info@stichtingQuMa.nl [Nummer IX-am] **IX-am**
Opvraagbaar via info@stichtingQuMa.nl [Partner van IX-hj] IX-hj
Opvraagbaar via info@stichtingQuMa.nl [Zoon van VIII-jd] **VIII-jd,1**
Opvraagbaar via info@stichtingQuMa.nl [Nummer IX-ef] **IX-ef**
Opvraagbaar via info@stichtingQuMa.nl [Nummer IX-eg] **IX-eg**
Opvraagbaar via info@stichtingQuMa.nl [Dochter van VIII-az] **VIII-az,5**
Opvraagbaar via info@stichtingQuMa.nl [Nummer IX-gd] **IX-gd**
Opvraagbaar via info@stichtingQuMa.nl [Partner van VIII-oj] VIII-oj
Opvraagbaar via info@stichtingQuMa.nl [Schoonvader van X-du] X-du
Opvraagbaar via info@stichtingQuMa.nl [Nummer IX-af] **IX-af**
Opvraagbaar via info@stichtingQuMa.nl [Nummer IX-dw] **IX-dw**
Opvraagbaar via info@stichtingQuMa.nl [Nummer X-u] **X-u**; XI-a
Opvraagbaar via info@stichtingQuMa.nl [Partner van IX-t] IX-t
Opvraagbaar via info@stichtingQuMa.nl [Schoonmoeder van X-du] X-du
Opvraagbaar via info@stichtingQuMa.nl [Partner van X-ah] X-ah
Opvraagbaar via info@stichtingQuMa.nl [Nummer IX-ig] **IX-ig**
Opvraagbaar via info@stichtingQuMa.nl [Nummer X-aj] **X-aj**
Opvraagbaar via info@stichtingQuMa.nl [Zoon van VIII-gr] **VIII-gr,2**
Opvraagbaar via info@stichtingQuMa.nl [Partner van IX-de] IX-de
Opvraagbaar via info@stichtingQuMa.nl [Nummer IX-iz] **IX-iz**
Opvraagbaar via info@stichtingQuMa.nl [Partner van IX-gs] IX-gs; X-dp
Opvraagbaar via info@stichtingQuMa.nl [Dochter van IX-cm] **IX-cm,5**
Opvraagbaar via info@stichtingQuMa.nl [Nummer IX-ha] **IX-ha**
Opvraagbaar via info@stichtingQuMa.nl [Partner van IX-ev] IX-ev
Opvraagbaar via info@stichtingQuMa.nl [Nummer IX-de] **IX-de**
Opvraagbaar via info@stichtingQuMa.nl [Nummer IX-jm] IX-hr; **IX-jm**
Opvraagbaar via info@stichtingQuMa.nl [Nummer IX-ev] **IX-ev**
Opvraagbaar via info@stichtingQuMa.nl [Dochter van VIII-ld] **VIII-ld,1**
Opvraagbaar via info@stichtingQuMa.nl [Dochter van IX-bf] **IX-bf,8**
Opvraagbaar via info@stichtingQuMa.nl [Nummer IX-kl] **IX-kl**; X-ef; X-eg
Opvraagbaar via info@stichtingQuMa.nl [Schoonmoeder van X-eb] X-eb
Opvraagbaar via info@stichtingQuMa.nl [Partner van IX-ga] IX-ga
Opvraagbaar via info@stichtingQuMa.nl [Zoon van VIII-ij] **VIII-ij,1**
Opvraagbaar via info@stichtingQuMa.nl [Zoon van VIII-ar] **VIII-ar,2**
Opvraagbaar via info@stichtingQuMa.nl [Dochter van VIII-kw] **VIII-kw,3**
Opvraagbaar via info@stichtingQuMa.nl [Schoonvader van X-bd] X-bd
Opvraagbaar via info@stichtingQuMa.nl [Nummer IX-ag] **IX-ag**
Opvraagbaar via info@stichtingQuMa.nl [Partner van IX-dv] IX-dv
Opvraagbaar via info@stichtingQuMa.nl [Nummer IX-gi] **IX-gi**
Opvraagbaar via info@stichtingQuMa.nl [Dochter van VIII-lo] **VIII-lo,1**
Opvraagbaar via info@stichtingQuMa.nl [Nummer X-bs] **X-bs**
Opvraagbaar via info@stichtingQuMa.nl [Partner van IX-kl] IX-kl; X-ef; X-eg
Opvraagbaar via info@stichtingQuMa.nl [Nummer IX-cc] **IX-cc**
Opvraagbaar via info@stichtingQuMa.nl [Nummer IX-hn] **IX-hn**
Opvraagbaar via info@stichtingQuMa.nl [Schoonmoeder van X-bd] X-bd
Opvraagbaar via info@stichtingQuMa.nl [Nummer IX-u] **IX-u**
Opvraagbaar via info@stichtingQuMa.nl [Nummer IX-hx] **IX-hx**
Opvraagbaar via info@stichtingQuMa.nl [Partner van X-ak] X-ak; XI-f
Opvraagbaar via info@stichtingQuMa.nl [Zoon van VIII-ik] **VIII-ik,6**
Opvraagbaar via info@stichtingQuMa.nl [Partner van IX-hk] IX-hk
Opvraagbaar via info@stichtingQuMa.nl [Nummer IX-db] **IX-db**
Opvraagbaar via info@stichtingQuMa.nl [Nummer IX-gt] **IX-gt**

Opvraagbaar via info@stichtingQuMa.nl [Zoon van VIII-kd] **VIII-kd,2**
Opvraagbaar via info@stichtingQuMa.nl [Partner van X-ba] X-ba
Opvraagbaar via info@stichtingQuMa.nl [Dochter van VIII-jd] **VIII-jd,2**
Opvraagbaar via info@stichtingQuMa.nl [Nummer IX-eh] **IX-eh**
Opvraagbaar via info@stichtingQuMa.nl [Zoon van VIII-ko] **VIII-ko,1**
Opvraagbaar via info@stichtingQuMa.nl [Partner van IX-im] IX-im
Opvraagbaar via info@stichtingQuMa.nl [Partner van IX-kr] IX-kr
Opvraagbaar via info@stichtingQuMa.nl [Getuige bij doop van zoon van X-bw] X-bw,3
Opvraagbaar via info@stichtingQuMa.nl [Nummer X-ah] **X-ah**
Opvraagbaar via info@stichtingQuMa.nl [Nummer IX-hq] **IX-hq**; X-du
Opvraagbaar via info@stichtingQuMa.nl [Nummer X-v] **X-v**
Opvraagbaar via info@stichtingQuMa.nl [Nummer X-at] **X-at**
Opvraagbaar via info@stichtingQuMa.nl [Dochter van VIII-lh] **VIII-lh,4**
Opvraagbaar via info@stichtingQuMa.nl X-dd
Opvraagbaar via info@stichtingQuMa.nl [Nummer X-an] **X-an**
Opvraagbaar via info@stichtingQuMa.nl [Partner van VIII-mt] VIII-mt
Opvraagbaar via info@stichtingQuMa.nl [Nummer IX-gp] **IX-gp**
Opvraagbaar via info@stichtingQuMa.nl [Dochter van VIII-mm] **VIII-mm,4**
Opvraagbaar via info@stichtingQuMa.nl [Partner van IX-gd] IX-gd
Opvraagbaar via info@stichtingQuMa.nl [Partner van X-bf] X-bf
Opvraagbaar via info@stichtingQuMa.nl [Nummer X-z] **X-z**
Opvraagbaar via info@stichtingQuMa.nl [Zoon van IX-bf] **IX-bf,10**
Opvraagbaar via info@stichtingQuMa.nl [Zoon van VII-ib] **VII-ib,5**
Opvraagbaar via info@stichtingQuMa.nl [Dochter van IX-bs] **IX-bs,2**
Opvraagbaar via info@stichtingQuMa.nl [Nummer X-bg] **X-bg**
Opvraagbaar via info@stichtingQuMa.nl [Dochter van VIII-gr] **VIII-gr,3**
Opvraagbaar via info@stichtingQuMa.nl [Partner van X-an] X-an
Opvraagbaar via info@stichtingQuMa.nl [Partner van IX-da] IX-da
Opvraagbaar via info@stichtingQuMa.nl [Zoon van VIII-lu] **VIII-lu,4**
Opvraagbaar via info@stichtingQuMa.nl [Dochter van VIII-pq] **VIII-pq,1**
Opvraagbaar via info@stichtingQuMa.nl [Nummer X-as] **X-as**
Opvraagbaar via info@stichtingQuMa.nl [Partner van IX-jt] IX-jt
Opvraagbaar via info@stichtingQuMa.nl [Dochter van IX-bm] **IX-bm,2**
Opvraagbaar via info@stichtingQuMa.nl [Zoon van IX-cm] **IX-cm,6**
Opvraagbaar via info@stichtingQuMa.nl [Partner van IX-an] IX-an
Opvraagbaar via info@stichtingQuMa.nl [Nummer IX-an] **IX-an**
Opvraagbaar via info@stichtingQuMa.nl [Partner van X-cw] X-cw
Opvraagbaar via info@stichtingQuMa.nl [Nummer IX-hb] **IX-hb**
Opvraagbaar via info@stichtingQuMa.nl [Partner van X-ci] X-ci
Opvraagbaar via info@stichtingQuMa.nl [Dochter van VIII-ro] **VIII-ro,1**
Opvraagbaar via info@stichtingQuMa.nl [Nummer X-cy] **X-cy**
Opvraagbaar via info@stichtingQuMa.nl [Dochter van VIII-kw] **VIII-kw,4**
Opvraagbaar via info@stichtingQuMa.nl [Zoon van VIII-ij] **VIII-ij,2**
Opvraagbaar via info@stichtingQuMa.nl [Dochter van VII-lx] **VII-lx,7**
Opvraagbaar via info@stichtingQuMa.nl [Nummer IX-v] **IX-v**
Opvraagbaar via info@stichtingQuMa.nl [Dochter van VIII-ar] **VIII-ar,3**
Opvraagbaar via info@stichtingQuMa.nl [Zoon van VIII-ar] **VIII-ar,4**
Opvraagbaar via info@stichtingQuMa.nl [Partner van X-aj] X-aj
Opvraagbaar via info@stichtingQuMa.nl [Partner van IX-gi] IX-gi
Opvraagbaar via info@stichtingQuMa.nl [Nummer X-be] **X-be**; XI-g; XI-h; XI-i
Opvraagbaar via info@stichtingQuMa.nl [Partner van IX-ku] IX-ku
Opvraagbaar via info@stichtingQuMa.nl [Nummer X-cw] **X-cw**
Opvraagbaar via info@stichtingQuMa.nl [Nummer IX-im] **IX-im**

Opvraagbaar via info@stichtingQuMa.nl [Nummer IX-ey] **IX-ey**; X-av
Opvraagbaar via info@stichtingQuMa.nl [Nummer IX-jt] **IX-jt**
Opvraagbaar via info@stichtingQuMa.nl [Dochter van VIII-an] **VIII-an,4**
Opvraagbaar via info@stichtingQuMa.nl [Nummer IX-gu] **IX-gu**
Opvraagbaar via info@stichtingQuMa.nl [Partner van IX-hs] IX-hs
Opvraagbaar via info@stichtingQuMa.nl [Partner van IX-hs] IX-hs
Opvraagbaar via info@stichtingQuMa.nl [Partner van IX-gu] IX-gu
Opvraagbaar via info@stichtingQuMa.nl [Zoon van VIII-jd] **VIII-jd,3**
Opvraagbaar via info@stichtingQuMa.nl [Nummer IX-hr] **IX-hr**; IX-jm
Opvraagbaar via info@stichtingQuMa.nl [Partner van X-bp] X-bp; XI-j; XI-k
Opvraagbaar via info@stichtingQuMa.nl [Schoonmoeder van X-dv] X-dv
Opvraagbaar via info@stichtingQuMa.nl [Nummer X-cf] **X-cf**
Opvraagbaar via info@stichtingQuMa.nl [Dochter van VIII-lo] **VIII-lo,2**
Opvraagbaar via info@stichtingQuMa.nl [Nummer IX-dx] **IX-dx**
Opvraagbaar via info@stichtingQuMa.nl [Partner van IX-ko] IX-ko
Opvraagbaar via info@stichtingQuMa.nl [Dochter van VIII-ld] **VIII-ld,2**
Opvraagbaar via info@stichtingQuMa.nl [Partner van IX-hg] IX-hg
Opvraagbaar via info@stichtingQuMa.nl [Partner van IX-as] IX-as
Opvraagbaar via info@stichtingQuMa.nl [Partner van X-ai] X-ai
Opvraagbaar via info@stichtingQuMa.nl [Nummer X-au] **X-au**
Opvraagbaar via info@stichtingQuMa.nl [Nummer IX-hs] **IX-hs**
Opvraagbaar via info@stichtingQuMa.nl [Partner van X-az] X-az
Opvraagbaar via info@stichtingQuMa.nl [Dochter van IX-fc] **IX-fc,1**
Opvraagbaar via info@stichtingQuMa.nl [Zoon van VIII-fg] **VIII-fg,1**
Opvraagbaar via info@stichtingQuMa.nl [Dochter van VIII-fg] **VIII-fg,2**
Opvraagbaar via info@stichtingQuMa.nl [Zoon van VIII-fg] **VIII-fg,3**
Opvraagbaar via info@stichtingQuMa.nl [Zoon van VIII-fg] **VIII-fg,4**
Opvraagbaar via info@stichtingQuMa.nl [Zoon van VIII-fg] **VIII-fg,5**
Opvraagbaar via info@stichtingQuMa.nl [Dochter van VIII-gr] **VIII-gr,4**
Opvraagbaar via info@stichtingQuMa.nl [Partner van IX-jc] IX-jc
Opvraagbaar via info@stichtingQuMa.nl [Zoon van VIII-lu] **VIII-lu,5**
Opvraagbaar via info@stichtingQuMa.nl [Dochter van VIII-kt] **VIII-kt,1**
Opvraagbaar via info@stichtingQuMa.nl [Zoon van VIII-pq] **VIII-pq,2**
Opvraagbaar via info@stichtingQuMa.nl [Partner van IX-db] IX-db
Opvraagbaar via info@stichtingQuMa.nl [Zoon van VIII-qx] **VIII-qx,1**
Opvraagbaar via info@stichtingQuMa.nl [Nummer IX-hu] **IX-hu**
Opvraagbaar via info@stichtingQuMa.nl [Partner van VIII-qs] VIII-qs
Opvraagbaar via info@stichtingQuMa.nl [Dochter van IX-cm] **IX-cm,7**
Opvraagbaar via info@stichtingQuMa.nl [Partner van X-cl] X-cl
Opvraagbaar via info@stichtingQuMa.nl [Partner van VIII-fv] VIII-fv
Opvraagbaar via info@stichtingQuMa.nl [Dochter van VIII-fy] **VIII-fy,1**
Opvraagbaar via info@stichtingQuMa.nl [Nummer IX-hc] **IX-hc**
Opvraagbaar via info@stichtingQuMa.nl [Partner van IX-hc] IX-hc
Opvraagbaar via info@stichtingQuMa.nl [Zoon van VIII-ho] **VIII-ho,2**
Opvraagbaar via info@stichtingQuMa.nl [Nummer X-bp] **X-bp**; XI-j; XI-k
Opvraagbaar via info@stichtingQuMa.nl [Nummer IX-kr] **IX-kr**
Opvraagbaar via info@stichtingQuMa.nl [Zoon van VIII-mh] **VIII-mh,1**
Opvraagbaar via info@stichtingQuMa.nl [Nummer X-ci] **X-ci**
Opvraagbaar via info@stichtingQuMa.nl [Nummer X-cg] **X-cg**
Opvraagbaar via info@stichtingQuMa.nl [Nummer X-ab] **X-ab**
Opvraagbaar via info@stichtingQuMa.nl [Partner van X-be] X-be; XI-g; XI-h; XI-i
Opvraagbaar via info@stichtingQuMa.nl [Nummer IX-ir] **IX-ir**
Opvraagbaar via info@stichtingQuMa.nl [Nummer X-dw] **X-dw**

Opvraagbaar via info@stichtingQuMa.nl [Nummer IX-ah] **IX-ah**
Opvraagbaar via info@stichtingQuMa.nl [Getuige bij doop van zoon van X-bw] X-bw,3
Opvraagbaar via info@stichtingQuMa.nl [Dochter van VIII-lh] **VIII-lh,5**
Opvraagbaar via info@stichtingQuMa.nl [Partner van X-ch] X-ch
Opvraagbaar via info@stichtingQuMa.nl [Zoon van VIII-ed] **VIII-ed,1**
Opvraagbaar via info@stichtingQuMa.nl [Zoon van VIII-mp] **VIII-mp,1**
Opvraagbaar via info@stichtingQuMa.nl [Nummer X-bt] **X-bt**
Opvraagbaar via info@stichtingQuMa.nl [Dochter van VIII-ro] **VIII-ro,2**
Opvraagbaar via info@stichtingQuMa.nl [Nummer X-aw] **X-aw**
Opvraagbaar via info@stichtingQuMa.nl [Partner van VIII-ck] VIII-ck
Opvraagbaar via info@stichtingQuMa.nl [Zoon van IX-cp] **IX-cp,2**
Opvraagbaar via info@stichtingQuMa.nl [Zoon van IX-bs] **IX-bs,3**
Opvraagbaar via info@stichtingQuMa.nl [Dochter van VIII-re] **VIII-re,2**
Opvraagbaar via info@stichtingQuMa.nl [Partner van X-aw] X-aw
Opvraagbaar via info@stichtingQuMa.nl [Nummer X-ao] **X-ao**
Opvraagbaar via info@stichtingQuMa.nl [Partner van IX-hw] IX-hw; X-dv
Opvraagbaar via info@stichtingQuMa.nl [Nummer VIII-qs] **VIII-qs**
Opvraagbaar via info@stichtingQuMa.nl [Partner van IX-af] IX-af
Opvraagbaar via info@stichtingQuMa.nl [Partner van X-cy] X-cy
Opvraagbaar via info@stichtingQuMa.nl [Zoon van VIII-nf] **VIII-nf,6**
Opvraagbaar via info@stichtingQuMa.nl [Zoon van VIII-rm] **VIII-rm,1**
Opvraagbaar via info@stichtingQuMa.nl [Nummer X-cj] **X-cj**
Opvraagbaar via info@stichtingQuMa.nl [Nummer IX-ai] **IX-ai**
Opvraagbaar via info@stichtingQuMa.nl [Partner van IX-kn] IX-kn
Opvraagbaar via info@stichtingQuMa.nl [Dochter van IX-fc] **IX-fc,2**
Opvraagbaar via info@stichtingQuMa.nl [Dochter van VIII-fh] **VIII-fh,1**
Opvraagbaar via info@stichtingQuMa.nl [Zoon van VIII-fh] **VIII-fh,2**
Opvraagbaar via info@stichtingQuMa.nl [Dochter van VIII-gr] **VIII-gr,5**
Opvraagbaar via info@stichtingQuMa.nl [Zoon van VIII-af] **VIII-af,1**
Opvraagbaar via info@stichtingQuMa.nl [Nummer IX-ip] **IX-ip**
Opvraagbaar via info@stichtingQuMa.nl [Zoon van VIII-pq] **VIII-pq,3**
Opvraagbaar via info@stichtingQuMa.nl [Zoon van VIII-qy] **VIII-qy,1**
Opvraagbaar via info@stichtingQuMa.nl [Zoon van VIII-qx] **VIII-qx,2**
Opvraagbaar via info@stichtingQuMa.nl [Partner van X-bn] X-bn
Opvraagbaar via info@stichtingQuMa.nl [Partner van IX-ip] IX-ip
Opvraagbaar via info@stichtingQuMa.nl [Partner van IX-eh] IX-eh
Opvraagbaar via info@stichtingQuMa.nl [Dochter van IX-cw] **IX-cw,2**
Opvraagbaar via info@stichtingQuMa.nl [Zoon van IX-h] **IX-h,1**
Opvraagbaar via info@stichtingQuMa.nl [Nummer IX-hd] **IX-hd**
Opvraagbaar via info@stichtingQuMa.nl [Partner van IX-hd] IX-hd
Opvraagbaar via info@stichtingQuMa.nl [Partner van X-dw] X-dw
Opvraagbaar via info@stichtingQuMa.nl [Nummer X-ch] **X-ch**
Opvraagbaar via info@stichtingQuMa.nl [Nummer IX-hy] **IX-hy**
Opvraagbaar via info@stichtingQuMa.nl [Nummer IX-in] **IX-in**
Opvraagbaar via info@stichtingQuMa.nl [Nummer IX-cd] **IX-cd**
Opvraagbaar via info@stichtingQuMa.nl [Nummer X-av] IX-ey; **X-av**
Opvraagbaar via info@stichtingQuMa.nl [Partner van X-am] X-am
Opvraagbaar via info@stichtingQuMa.nl [Partner van X-dx] X-dx
Opvraagbaar via info@stichtingQuMa.nl [Nummer IX-gq] **IX-gq**
Opvraagbaar via info@stichtingQuMa.nl [Nummer X-ai] **X-ai**
Opvraagbaar via info@stichtingQuMa.nl [Partner van X-ca] X-ca
Opvraagbaar via info@stichtingQuMa.nl [Zoon van VIII-ij] **VIII-ij,3**
Opvraagbaar via info@stichtingQuMa.nl [Dochter van VIII-ro] **VIII-ro,3**

Opvraagbaar via info@stichtingQuMa.nl [Partner van IX-ir] IX-ir
Opvraagbaar via info@stichtingQuMa.nl [Partner van IX-km] IX-km; X-eh
Opvraagbaar via info@stichtingQuMa.nl [Partner van IX-hn] IX-hn
Opvraagbaar via info@stichtingQuMa.nl [Nummer X-bh] **X-bh**
Opvraagbaar via info@stichtingQuMa.nl [Nummer X-bn] **X-bn**
Opvraagbaar via info@stichtingQuMa.nl [Partner van X-bt] X-bt
Opvraagbaar via info@stichtingQuMa.nl [Partner van X-ce] X-ce
Opvraagbaar via info@stichtingQuMa.nl [Nummer IX-jc] **IX-jc**
Opvraagbaar via info@stichtingQuMa.nl [Zoon van VIII-ku] **VIII-ku,1**
Opvraagbaar via info@stichtingQuMa.nl [Nummer IX-ho] **IX-ho**
Opvraagbaar via info@stichtingQuMa.nl [Nummer IX-ke] **IX-ke**
Opvraagbaar via info@stichtingQuMa.nl [Zoon van VIII-lb] **VIII-lb,1**
Opvraagbaar via info@stichtingQuMa.nl [Partner van IX-ho] IX-ho
Opvraagbaar via info@stichtingQuMa.nl [Dochter van VIII-fy] **VIII-fy,2**
Opvraagbaar via info@stichtingQuMa.nl [Partner van X-cd] X-cd
Opvraagbaar via info@stichtingQuMa.nl [Zoon van VIII-kw] **VIII-kw,5**
Opvraagbaar via info@stichtingQuMa.nl [Zoon van VIII-ld] **VIII-ld,3**
Opvraagbaar via info@stichtingQuMa.nl [Nummer IX-ht] **IX-ht**
Opvraagbaar via info@stichtingQuMa.nl [Nummer X-dy] **X-dy**
Opvraagbaar via info@stichtingQuMa.nl [Zoon van IX-fd] **IX-fd,1**
Opvraagbaar via info@stichtingQuMa.nl [Nummer IX-kn] **IX-kn**
Opvraagbaar via info@stichtingQuMa.nl [Nummer X-bf] **X-bf**
Opvraagbaar via info@stichtingQuMa.nl [Nummer X-ac] **X-ac**
Opvraagbaar via info@stichtingQuMa.nl [Nummer X-ap] **X-ap**
Opvraagbaar via info@stichtingQuMa.nl [Partner van IX-kv] IX-kv
Opvraagbaar via info@stichtingQuMa.nl [Partner van IX-ah] IX-ah
Opvraagbaar via info@stichtingQuMa.nl [Nummer X-dx] **X-dx**
Opvraagbaar via info@stichtingQuMa.nl [Nummer X-aa] **X-aa**
Opvraagbaar via info@stichtingQuMa.nl [Partner van IX-gl] IX-gl
Opvraagbaar via info@stichtingQuMa.nl [Nummer X-k] **X-k**
Opvraagbaar via info@stichtingQuMa.nl [Partner van X-cb] X-cb
Opvraagbaar via info@stichtingQuMa.nl [Partner van IX-gv] IX-gv
Opvraagbaar via info@stichtingQuMa.nl [Partner van X-bk] X-bk
Opvraagbaar via info@stichtingQuMa.nl [Zoon van VIII-qa] **VIII-qa,1**
Opvraagbaar via info@stichtingQuMa.nl [Zoon van VIII-gr] **VIII-gr,6**
Opvraagbaar via info@stichtingQuMa.nl [Nummer X-bk] **X-bk**
Opvraagbaar via info@stichtingQuMa.nl [Dochter van IX-fo] **IX-fo,1**
Opvraagbaar via info@stichtingQuMa.nl [Zoon van VIII-kt] **VIII-kt,3**
Opvraagbaar via info@stichtingQuMa.nl [Partner van IX-il] IX-il
Opvraagbaar via info@stichtingQuMa.nl [Nummer IX-ks] **IX-ks**
Opvraagbaar via info@stichtingQuMa.nl [Nummer IX-ie] **IX-ie**
Opvraagbaar via info@stichtingQuMa.nl [Zoon van IX-cw] **IX-cw,3**
Opvraagbaar via info@stichtingQuMa.nl [Zoon van VIII-jy] **VIII-jy,1**
Opvraagbaar via info@stichtingQuMa.nl [Dochter van IX-h] **IX-h,2**
Opvraagbaar via info@stichtingQuMa.nl [Nummer IX-he] **IX-he**
Opvraagbaar via info@stichtingQuMa.nl [Partner van IX-he] IX-he
Opvraagbaar via info@stichtingQuMa.nl [Partner van X-c] X-c
Opvraagbaar via info@stichtingQuMa.nl [Nummer IX-km] **IX-km**; X-eh
Opvraagbaar via info@stichtingQuMa.nl [Partner van X-ck] X-ck
Opvraagbaar via info@stichtingQuMa.nl [Partner van X-dy] X-dy
Opvraagbaar via info@stichtingQuMa.nl [Nummer X-ax] **X-ax**
Opvraagbaar via info@stichtingQuMa.nl [Nummer IX-il] **IX-il**
Opvraagbaar via info@stichtingQuMa.nl [Partner van X-au] X-au

Opvraagbaar via info@stichtingQuMa.nl [Zoon van VIII-ns] **VIII-ns,1**
Opvraagbaar via info@stichtingQuMa.nl [Nummer X-cd] **X-cd**
Opvraagbaar via info@stichtingQuMa.nl [Nummer IX-hw] **IX-hw**; X-dv
Opvraagbaar via info@stichtingQuMa.nl [Nummer X-am] **X-am**
Opvraagbaar via info@stichtingQuMa.nl [Nummer IX-ku] **IX-ku**
Opvraagbaar via info@stichtingQuMa.nl [Partner van IX-ht] IX-ht
Opvraagbaar via info@stichtingQuMa.nl [Dochter van VIII-kw] **VIII-kw,6**
Opvraagbaar via info@stichtingQuMa.nl [Zoon van VIII-af] **VIII-af,2**
Opvraagbaar via info@stichtingQuMa.nl [Zoon van VIII-ku] **VIII-ku,2**
Opvraagbaar via info@stichtingQuMa.nl [Nummer X-bz] **X-bz**
Opvraagbaar via info@stichtingQuMa.nl X-bw
Opvraagbaar via info@stichtingQuMa.nl [Partner van IX-hz] IX-hz
Opvraagbaar via info@stichtingQuMa.nl [Partner van X-di] X-di
Opvraagbaar via info@stichtingQuMa.nl [Nummer X-di] **X-di**
Opvraagbaar via info@stichtingQuMa.nl [Partner van X-bz] X-bz
Opvraagbaar via info@stichtingQuMa.nl [Partner van X-cx] X-cx
Opvraagbaar via info@stichtingQuMa.nl [Nummer IX-is] **IX-is**
Opvraagbaar via info@stichtingQuMa.nl [Dochter van IX-fd] **IX-fd,2**
Opvraagbaar via info@stichtingQuMa.nl [Partner van X-bw] X-bw; XI-m; XI-n
Opvraagbaar via info@stichtingQuMa.nl [Nummer IX-hz] **IX-hz**
Opvraagbaar via info@stichtingQuMa.nl [Nummer IX-iy] **IX-iy**
Opvraagbaar via info@stichtingQuMa.nl [Nummer X-ca] **X-ca**
Opvraagbaar via info@stichtingQuMa.nl [Partner van IX-hx] IX-hx
Opvraagbaar via info@stichtingQuMa.nl [Nummer IX-fm] **IX-fm**
Opvraagbaar via info@stichtingQuMa.nl [Nummer X-cl] **X-cl**
Opvraagbaar via info@stichtingQuMa.nl [Dochter van IX-y] **IX-y,1**
Opvraagbaar via info@stichtingQuMa.nl [Nummer X-cx] **X-cx**
Opvraagbaar via info@stichtingQuMa.nl [Nummer X-de] **X-de**
Opvraagbaar via info@stichtingQuMa.nl [Zoon van VIII-ns] **VIII-ns,2**
Opvraagbaar via info@stichtingQuMa.nl [Nummer IX-gv] **IX-gv**
Opvraagbaar via info@stichtingQuMa.nl [Nummer X-x] **X-x**
Opvraagbaar via info@stichtingQuMa.nl [Zoon van VIII-od] **VIII-od,1**
Opvraagbaar via info@stichtingQuMa.nl [Zoon van VIII-qa] **VIII-qa,2**
Opvraagbaar via info@stichtingQuMa.nl [Nummer X-bl] **X-bl**
Opvraagbaar via info@stichtingQuMa.nl [Partner van IX-hz] IX-hz
Opvraagbaar via info@stichtingQuMa.nl [Zoon van VIII-kt] **VIII-kt,4**
Opvraagbaar via info@stichtingQuMa.nl [Partner van IX-ia] IX-ia
Opvraagbaar via info@stichtingQuMa.nl [Partner van X-bl] X-bl
Opvraagbaar via info@stichtingQuMa.nl [Partner van X-bo] X-bo
Opvraagbaar via info@stichtingQuMa.nl [Zoon van IX-cw] **IX-cw,4**
Opvraagbaar via info@stichtingQuMa.nl [Dochter van VIII-jy] **VIII-jy,2**
Opvraagbaar via info@stichtingQuMa.nl [Dochter van IX-h] **IX-h,3**
Opvraagbaar via info@stichtingQuMa.nl [Dochter van VIII-ed] **VIII-ed,2**
Opvraagbaar via info@stichtingQuMa.nl [Dochter van VIII-hv] **VIII-hv,1**
Opvraagbaar via info@stichtingQuMa.nl [Partner van X-df] X-df
Opvraagbaar via info@stichtingQuMa.nl [Nummer X-ck] **X-ck**
Opvraagbaar via info@stichtingQuMa.nl [Dochter van VIII-lo] **VIII-lo,3**
Opvraagbaar via info@stichtingQuMa.nl [Nummer X-bo] **X-bo**
Opvraagbaar via info@stichtingQuMa.nl [Partner van X-ab] X-ab
Opvraagbaar via info@stichtingQuMa.nl [Partner van IX-fm] IX-fm
Opvraagbaar via info@stichtingQuMa.nl [Dochter van IX-bs] **IX-bs,4**
Opvraagbaar via info@stichtingQuMa.nl [Nummer IX-io] **IX-io**; X-cz
Opvraagbaar via info@stichtingQuMa.nl [Zoon van VIII-jz] **VIII-jz,1**

Opvraagbaar via info@stichtingQuMa.nl [Nummer X-bi] **X-bi**
Opvraagbaar via info@stichtingQuMa.nl [Nummer X-ba] **X-ba**
Opvraagbaar via info@stichtingQuMa.nl [Nummer X-dd] **X-dd**
Opvraagbaar via info@stichtingQuMa.nl [Partner van X-bq] X-bq
Opvraagbaar via info@stichtingQuMa.nl [Partner van X-ap] X-ap
Opvraagbaar via info@stichtingQuMa.nl [Zoon van VIII-oi] **VIII-oi,1**
Opvraagbaar via info@stichtingQuMa.nl [Nummer X-cb] **X-cb**
Opvraagbaar via info@stichtingQuMa.nl [Partner van XI-c] XI-c
Opvraagbaar via info@stichtingQuMa.nl [Zoon van VIII-af] **VIII-af,3**
Opvraagbaar via info@stichtingQuMa.nl [Dochter van VIII-ku] **VIII-ku,3**
Opvraagbaar via info@stichtingQuMa.nl [Nummer X-f] **X-f**
Opvraagbaar via info@stichtingQuMa.nl [Zoon van VIII-kp] **VIII-kp,1**
Opvraagbaar via info@stichtingQuMa.nl [Partner van X-bj] X-bj
Opvraagbaar via info@stichtingQuMa.nl [Dochter van IX-fs] **IX-fs,2**
Opvraagbaar via info@stichtingQuMa.nl [Partner van X-cj] X-cj
Opvraagbaar via info@stichtingQuMa.nl [Zoon van VIII-jh] **VIII-jh,1**
Opvraagbaar via info@stichtingQuMa.nl [Partner van IX-id] IX-id
Opvraagbaar via info@stichtingQuMa.nl [Partner van IX-gq] IX-gq
Opvraagbaar via info@stichtingQuMa.nl [Zoon van VIII-od] **VIII-od,2**
Opvraagbaar via info@stichtingQuMa.nl [Partner van IX-ja] IX-ja
Opvraagbaar via info@stichtingQuMa.nl [Dochter van VIII-rd] **VIII-rd,4**
Opvraagbaar via info@stichtingQuMa.nl [Nummer IX-ez] **IX-ez**
Opvraagbaar via info@stichtingQuMa.nl [Nummer X-cz] IX-io; **X-cz**
Opvraagbaar via info@stichtingQuMa.nl [Nummer X-a] **X-a**
Opvraagbaar via info@stichtingQuMa.nl [Dochter van VIII-oe] **VIII-oe,1**
Opvraagbaar via info@stichtingQuMa.nl [Nummer X-df] **X-df**
Opvraagbaar via info@stichtingQuMa.nl [Dochter van VIII-mr] **VIII-mr,1**
Opvraagbaar via info@stichtingQuMa.nl [Nummer IX-as] **IX-as**
Opvraagbaar via info@stichtingQuMa.nl [Nummer X-aq] **X-aq**
Opvraagbaar via info@stichtingQuMa.nl [Dochter van VIII-je] **VIII-je,1**
Opvraagbaar via info@stichtingQuMa.nl [Nummer X-bj] **X-bj**
Opvraagbaar via info@stichtingQuMa.nl [Zoon van IX-w] **IX-w,2**
Opvraagbaar via info@stichtingQuMa.nl [Nummer XI-d] **XI-d**
Opvraagbaar via info@stichtingQuMa.nl [Partner van IX-in] IX-in
Opvraagbaar via info@stichtingQuMa.nl [Nummer X-bm] **X-bm**
Opvraagbaar via info@stichtingQuMa.nl [Zoon van IX-fu] **IX-fu,1**
Opvraagbaar via info@stichtingQuMa.nl [Dochter van IX-fo] **IX-fo,3**
Opvraagbaar via info@stichtingQuMa.nl [Zoon van VIII-kt] **VIII-kt,5**
Opvraagbaar via info@stichtingQuMa.nl [Partner van IX-ke] IX-ke
Opvraagbaar via info@stichtingQuMa.nl [Zoon van VIII-lb] **VIII-lb,3**
Opvraagbaar via info@stichtingQuMa.nl [Partner van X-bm] X-bm
Opvraagbaar via info@stichtingQuMa.nl [Dochter van VIII-jy] **VIII-jy,3**
Opvraagbaar via info@stichtingQuMa.nl [Nummer IX-df] **IX-df**
Opvraagbaar via info@stichtingQuMa.nl [Zoon van VIII-hv] **VIII-hv,2**
Opvraagbaar via info@stichtingQuMa.nl [Zoon van IX-en] **IX-en,1**
Opvraagbaar via info@stichtingQuMa.nl [Partner van X-dh] X-dh
Opvraagbaar via info@stichtingQuMa.nl [Zoon van VIII-kw] **VIII-kw,7**
Opvraagbaar via info@stichtingQuMa.nl [Nummer X-bb] **X-bb**
Opvraagbaar via info@stichtingQuMa.nl [Partner van X-bb] X-bb
Opvraagbaar via info@stichtingQuMa.nl [Partner van IX-is] IX-is
Opvraagbaar via info@stichtingQuMa.nl [Nummer X-bu] **X-bu**
Opvraagbaar via info@stichtingQuMa.nl [Nummer X-dz] **X-dz**
Opvraagbaar via info@stichtingQuMa.nl [Nummer X-cm] **X-cm**

Opvraagbaar via info@stichtingQuMa.nl [Nummer IX-kv] **IX-kv**
Opvraagbaar via info@stichtingQuMa.nl [Partner van X-dz] X-dz
Opvraagbaar via info@stichtingQuMa.nl [Partner van X-bw] X-bw; XI-m; XI-n
Opvraagbaar via info@stichtingQuMa.nl [Nummer XI-e] **XI-e**
Opvraagbaar via info@stichtingQuMa.nl [Nummer X-bw] **X-bw**; XI-m; XI-n
Opvraagbaar via info@stichtingQuMa.nl [Nummer X-cc] **X-cc**
Opvraagbaar via info@stichtingQuMa.nl [Nummer X-dg] **X-dg**
Opvraagbaar via info@stichtingQuMa.nl [Nummer X-bq] **X-bq**
Opvraagbaar via info@stichtingQuMa.nl [Partner van XI-e] XI-e
Opvraagbaar via info@stichtingQuMa.nl [Nummer X-b] **X-b**
Opvraagbaar via info@stichtingQuMa.nl [Nummer X-g] **X-g**
Opvraagbaar via info@stichtingQuMa.nl [Dochter van IX-es] **IX-es,1**
Opvraagbaar via info@stichtingQuMa.nl [Dochter van VIII-kp] **VIII-kp,2**
Opvraagbaar via info@stichtingQuMa.nl [Dochter van IX-k] **IX-k,1**
Opvraagbaar via info@stichtingQuMa.nl [Zoon van IX-fs] **IX-fs,3**
Opvraagbaar via info@stichtingQuMa.nl [Partner van X-cg] X-cg
Opvraagbaar via info@stichtingQuMa.nl [Nummer IX-it] **IX-it**
Opvraagbaar via info@stichtingQuMa.nl [Partner van IX-it] IX-it
Opvraagbaar via info@stichtingQuMa.nl [Partner van X-i] X-i
Opvraagbaar via info@stichtingQuMa.nl [Nummer IX-hp] **IX-hp**
Opvraagbaar via info@stichtingQuMa.nl [Partner van X-bv] X-bv
Opvraagbaar via info@stichtingQuMa.nl [Zoon van VIII-ns] **VIII-ns,3**
Opvraagbaar via info@stichtingQuMa.nl [Dochter van VIII-ho] **VIII-ho,5**
Opvraagbaar via info@stichtingQuMa.nl [Zoon van IX-eq] **IX-eq,1**
Opvraagbaar via info@stichtingQuMa.nl [Nummer X-dh] **X-dh**
Opvraagbaar via info@stichtingQuMa.nl [Partner van IX-ka] IX-ka
Opvraagbaar via info@stichtingQuMa.nl [Zoon van X-ae] **X-ae,1**
Opvraagbaar via info@stichtingQuMa.nl [Nummer XI-b] **XI-b**
Opvraagbaar via info@stichtingQuMa.nl X-co
Opvraagbaar via info@stichtingQuMa.nl [Zoon van IX-en] **IX-en,2**
Opvraagbaar via info@stichtingQuMa.nl [Partner van X-k] X-k
Opvraagbaar via info@stichtingQuMa.nl [Partner van IX-cb] IX-cb
Opvraagbaar via info@stichtingQuMa.nl [Nummer X-c] **X-c**
Opvraagbaar via info@stichtingQuMa.nl [Zoon van VIII-kz] **VIII-kz,1**
Opvraagbaar via info@stichtingQuMa.nl [Nummer X-cp] **X-cp**
Opvraagbaar via info@stichtingQuMa.nl [Nummer X-dj] **X-dj**
Opvraagbaar via info@stichtingQuMa.nl [Zoon van IX-fv] **IX-fv,1**
Opvraagbaar via info@stichtingQuMa.nl [Dochter van IX-fw] **IX-fw,1**
Opvraagbaar via info@stichtingQuMa.nl [Zoon van X-o] **X-o,1**
Opvraagbaar via info@stichtingQuMa.nl [Zoon van VIII-qx] **VIII-qx,3**
Opvraagbaar via info@stichtingQuMa.nl [Partner van X-dj] X-dj
Opvraagbaar via info@stichtingQuMa.nl [Nummer IX-gw] **IX-gw**
Opvraagbaar via info@stichtingQuMa.nl [Partner van X-aq] X-aq
Opvraagbaar via info@stichtingQuMa.nl [Dochter van VIII-jx] **VIII-jx,1**
Opvraagbaar via info@stichtingQuMa.nl [Nummer IX-ia] **IX-ia**
Opvraagbaar via info@stichtingQuMa.nl [Dochter van IX-dm] **IX-dm,1**
Opvraagbaar via info@stichtingQuMa.nl [Zoon van IX-bx] **IX-bx,1**
Opvraagbaar via info@stichtingQuMa.nl [Zoon van X-p] **X-p,1**
Opvraagbaar via info@stichtingQuMa.nl [Zoon van IX-gr] **IX-gr,1**
Opvraagbaar via info@stichtingQuMa.nl [Dochter van VIII-oi] **VIII-oi,2**
Opvraagbaar via info@stichtingQuMa.nl [Zoon van VIII-rf] **VIII-rf,3**
Opvraagbaar via info@stichtingQuMa.nl [Partner van X-de] X-de
Opvraagbaar via info@stichtingQuMa.nl [Nummer IX-ka] **IX-ka**

Opvraagbaar via info@stichtingQuMa.nl [Partner van X-bu] X-bu
Opvraagbaar via info@stichtingQuMa.nl [Zoon van IX-kp] **IX-kp,1**
Opvraagbaar via info@stichtingQuMa.nl [Partner van IX-kb] IX-kb
Opvraagbaar via info@stichtingQuMa.nl [Nummer X-bx] **X-bx**; XI-m
Opvraagbaar via info@stichtingQuMa.nl [Nummer XI-c] **XI-c**
Opvraagbaar via info@stichtingQuMa.nl [Zoon van VIII-jz] **VIII-jz,2**
Opvraagbaar via info@stichtingQuMa.nl [Partner van IX-hp] IX-hp
Opvraagbaar via info@stichtingQuMa.nl [Nummer IX-kc] **IX-kc**
Opvraagbaar via info@stichtingQuMa.nl [Partner van X-dg] X-dg
Opvraagbaar via info@stichtingQuMa.nl [Partner van X-x] X-x
Opvraagbaar via info@stichtingQuMa.nl [Nummer X-ee] **X-ee**
Opvraagbaar via info@stichtingQuMa.nl [Nummer X-h] **X-h**
Opvraagbaar via info@stichtingQuMa.nl [Zoon van IX-et] **IX-et,1**
Opvraagbaar via info@stichtingQuMa.nl [Dochter van IX-es] **IX-es,2**
Opvraagbaar via info@stichtingQuMa.nl [Dochter van IX-k] **IX-k,2**
Opvraagbaar via info@stichtingQuMa.nl [Partner van IX-gw] IX-gw
Opvraagbaar via info@stichtingQuMa.nl [Zoon van VIII-jx] **VIII-jx,2**
Opvraagbaar via info@stichtingQuMa.nl [Nummer X-bv] **X-bv**
Opvraagbaar via info@stichtingQuMa.nl [Dochter van VIII-ld] **VIII-ld,4**
Opvraagbaar via info@stichtingQuMa.nl [Zoon van VIII-ny] **VIII-ny,1**
Opvraagbaar via info@stichtingQuMa.nl [Dochter van VIII-ms] **VIII-ms,1**
Opvraagbaar via info@stichtingQuMa.nl [Nummer X-ec] **X-ec**
Opvraagbaar via info@stichtingQuMa.nl [Dochter van VIII-hw] **VIII-hw,2**
Opvraagbaar via info@stichtingQuMa.nl [Partner van X-dl] X-dl
Opvraagbaar via info@stichtingQuMa.nl [Dochter van IX-cs] **IX-cs,1**
Opvraagbaar via info@stichtingQuMa.nl [Dochter van VIII-oe] **VIII-oe,2**
Opvraagbaar via info@stichtingQuMa.nl [Nummer X-l] **X-l**
Opvraagbaar via info@stichtingQuMa.nl [Dochter van IX-hf] **IX-hf,1**
Opvraagbaar via info@stichtingQuMa.nl [Partner van X-d] X-d
Opvraagbaar via info@stichtingQuMa.nl [Zoon van VIII-kz] **VIII-kz,2**
Opvraagbaar via info@stichtingQuMa.nl [Zoon van IX-fb] **IX-fb,2**
Opvraagbaar via info@stichtingQuMa.nl [Zoon van IX-fv] **IX-fv,2**
Opvraagbaar via info@stichtingQuMa.nl [Nummer X-dk] **X-dk**
Opvraagbaar via info@stichtingQuMa.nl [Zoon van IX-fw] **IX-fw,2**
Opvraagbaar via info@stichtingQuMa.nl [Partner van IX-ib] IX-ib
Opvraagbaar via info@stichtingQuMa.nl [Zoon van IX-fx] **IX-fx,1**
Opvraagbaar via info@stichtingQuMa.nl [Zoon van VIII-qx] **VIII-qx,4**
Opvraagbaar via info@stichtingQuMa.nl [Partner van X-dk] X-dk
Opvraagbaar via info@stichtingQuMa.nl [Nummer IX-ib] **IX-ib**
Opvraagbaar via info@stichtingQuMa.nl [Zoon van IX-dm] **IX-dm,2**
Opvraagbaar via info@stichtingQuMa.nl [Partner van X-ay] X-ay
Opvraagbaar via info@stichtingQuMa.nl [Dochter van X-p] **X-p,2**
Opvraagbaar via info@stichtingQuMa.nl [Zoon van IX-gr] **IX-gr,2**
Opvraagbaar via info@stichtingQuMa.nl [Partner van X-cm] X-cm
Opvraagbaar via info@stichtingQuMa.nl [Partner van XI-b] XI-b
Opvraagbaar via info@stichtingQuMa.nl [Dochter van VIII-od] **VIII-od,3**
Opvraagbaar via info@stichtingQuMa.nl [Nummer IX-kb] **IX-kb**
Opvraagbaar via info@stichtingQuMa.nl [Partner van X-b] X-b
Opvraagbaar via info@stichtingQuMa.nl [Partner van XI-d] XI-d
Opvraagbaar via info@stichtingQuMa.nl [Nummer IX-kd] **IX-kd**
Opvraagbaar via info@stichtingQuMa.nl [Nummer X-d] **X-d**
Opvraagbaar via info@stichtingQuMa.nl [Partner van X-bx] X-bx
Opvraagbaar via info@stichtingQuMa.nl [Zoon van IX-cv] **IX-cv,4**

Opvraagbaar via info@stichtingQuMa.nl [Dochter van X-t] **X-t,1**
Opvraagbaar via info@stichtingQuMa.nl [Nummer IX-ja] **IX-ja**
Opvraagbaar via info@stichtingQuMa.nl [Zoon van X-ae] **X-ae,2**
Opvraagbaar via info@stichtingQuMa.nl [Dochter van VIII-jq] **VIII-jq,2**
Opvraagbaar via info@stichtingQuMa.nl [Zoon van IX-p] **IX-p,1**
Opvraagbaar via info@stichtingQuMa.nl [Zoon van IX-hh] **IX-hh,1**
Opvraagbaar via info@stichtingQuMa.nl [Partner van XI-f] XI-f
Opvraagbaar via info@stichtingQuMa.nl [Nummer X-i] **X-i**
Opvraagbaar via info@stichtingQuMa.nl [Nummer X-ea] **X-ea**
Opvraagbaar via info@stichtingQuMa.nl [Zoon van IX-et] **IX-et,2**
Opvraagbaar via info@stichtingQuMa.nl [Dochter van IX-es] **IX-es,3**
Opvraagbaar via info@stichtingQuMa.nl [Dochter van VIII-hx] **VIII-hx,2**
Opvraagbaar via info@stichtingQuMa.nl [Zoon van IX-ar] **IX-ar,1**
Opvraagbaar via info@stichtingQuMa.nl [Dochter van IX-k] **IX-k,3**
Opvraagbaar via info@stichtingQuMa.nl [Zoon van VIII-ok] **VIII-ok,1**
Opvraagbaar via info@stichtingQuMa.nl [Partner van X-co] X-co
Opvraagbaar via info@stichtingQuMa.nl [Nummer X-co] **X-co**
Opvraagbaar via info@stichtingQuMa.nl [Partner van X-l] X-l
Opvraagbaar via info@stichtingQuMa.nl [Dochter van VIII-qn] **VIII-qn,1**
Opvraagbaar via info@stichtingQuMa.nl [Zoon van IX-ac] **IX-ac,2**
Opvraagbaar via info@stichtingQuMa.nl [Dochter van IX-ct] **IX-ct,1**
Opvraagbaar via info@stichtingQuMa.nl [Dochter van VIII-ny] **VIII-ny,2**
Opvraagbaar via info@stichtingQuMa.nl [Dochter van IX-cs] **IX-cs,2**
Opvraagbaar via info@stichtingQuMa.nl [Dochter van IX-eo] **IX-eo,1**
Opvraagbaar via info@stichtingQuMa.nl [Zoon van IX-kq] **IX-kq,1**
Opvraagbaar via info@stichtingQuMa.nl [Dochter van IX-gg] **IX-gg,1**
Opvraagbaar via info@stichtingQuMa.nl [Nummer X-cq] **X-cq**
Opvraagbaar via info@stichtingQuMa.nl [Zoon van IX-fx] **IX-fx,2**
Opvraagbaar via info@stichtingQuMa.nl [Dochter van VIII-ka] **VIII-ka,3**
Opvraagbaar via info@stichtingQuMa.nl [Dochter van IX-bx] **IX-bx,3**
Opvraagbaar via info@stichtingQuMa.nl [Zoon van IX-kf] **IX-kf,2**
Opvraagbaar via info@stichtingQuMa.nl [Dochter van VIII-mb] **VIII-mb,2**
Opvraagbaar via info@stichtingQuMa.nl [Zoon van IX-cx] **IX-cx,2**
Opvraagbaar via info@stichtingQuMa.nl [Zoon van VIII-ms] **VIII-ms,2**
Opvraagbaar via info@stichtingQuMa.nl [Zoon van VIII-ok] **VIII-ok,2**
Opvraagbaar via info@stichtingQuMa.nl [Zoon van IX-eq] **IX-eq,2**
Opvraagbaar via info@stichtingQuMa.nl [Zoon van IX-hf] **IX-hf,2**
Opvraagbaar via info@stichtingQuMa.nl [Zoon van IX-gh] **IX-gh,1**
Opvraagbaar via info@stichtingQuMa.nl [Zoon van X-br] **X-br,1**
Opvraagbaar via info@stichtingQuMa.nl [Zoon van VIII-rt] **VIII-rt,1**
Opvraagbaar via info@stichtingQuMa.nl [Partner van X-do] X-do
Opvraagbaar via info@stichtingQuMa.nl [Dochter van IX-et] **IX-et,3**
Opvraagbaar via info@stichtingQuMa.nl [Dochter van X-w] **X-w,1**
Opvraagbaar via info@stichtingQuMa.nl [Dochter van IX-ij] **IX-ij,1**
Opvraagbaar via info@stichtingQuMa.nl [Zoon van VIII-qx] **VIII-qx,5**
Opvraagbaar via info@stichtingQuMa.nl [Dochter van IX-ar] **IX-ar,2**
Opvraagbaar via info@stichtingQuMa.nl [Zoon van IX-fy] **IX-fy,1**
Opvraagbaar via info@stichtingQuMa.nl [Dochter van IX-fl] **IX-fl,1**
Opvraagbaar via info@stichtingQuMa.nl [Nummer X-dq] **X-dq**
Opvraagbaar via info@stichtingQuMa.nl [Zoon van IX-fr] **IX-fr,1**
Opvraagbaar via info@stichtingQuMa.nl [Partner van IX-ez] IX-ez
Opvraagbaar via info@stichtingQuMa.nl [Partner van X-cc] X-cc
Opvraagbaar via info@stichtingQuMa.nl [Zoon van X-t] **X-t,2**

Opvraagbaar via info@stichtingQuMa.nl [Zoon van IX-kj] **IX-kj,1**
Opvraagbaar via info@stichtingQuMa.nl [Zoon van IX-hh] **IX-hh,2**
Opvraagbaar via info@stichtingQuMa.nl [Dochter van VIII-qn] **VIII-qn,2**
Opvraagbaar via info@stichtingQuMa.nl [Zoon van IX-aj] **IX-aj,1**
Opvraagbaar via info@stichtingQuMa.nl [Zoon van IX-ce] **IX-ce,1**
Opvraagbaar via info@stichtingQuMa.nl [Zoon van IX-fx] **IX-fx,3**
Opvraagbaar via info@stichtingQuMa.nl [Dochter van VIII-oa] **VIII-oa,1**
Opvraagbaar via info@stichtingQuMa.nl [Partner van X-dq] X-dq
Opvraagbaar via info@stichtingQuMa.nl [Dochter van IX-kq] **IX-kq,2**
Opvraagbaar via info@stichtingQuMa.nl [Nummer X-eb] **X-eb**
Opvraagbaar via info@stichtingQuMa.nl [Nummer X-j] **X-j**
Opvraagbaar via info@stichtingQuMa.nl [Nummer X-e] **X-e**
Opvraagbaar via info@stichtingQuMa.nl [Partner van X-j] X-j
Opvraagbaar via info@stichtingQuMa.nl [Partner van X-bc] X-bc
Opvraagbaar via info@stichtingQuMa.nl [Partner van X-ea] X-ea
Opvraagbaar via info@stichtingQuMa.nl [Zoon van IX-eo] **IX-eo,2**
Opvraagbaar via info@stichtingQuMa.nl [Nummer X-bc] **X-bc**
Opvraagbaar via info@stichtingQuMa.nl [Zoon van VIII-jv] **VIII-jv,1**
Opvraagbaar via info@stichtingQuMa.nl [Zoon van X-w] **X-w,2**
Opvraagbaar via info@stichtingQuMa.nl [Dochter van IX-ji] **IX-ji,1**
Opvraagbaar via info@stichtingQuMa.nl [Dochter van IX-fy] **IX-fy,2**
Opvraagbaar via info@stichtingQuMa.nl [Nummer X-db] **X-db**
Opvraagbaar via info@stichtingQuMa.nl [Partner van X-ee] X-ee
Opvraagbaar via info@stichtingQuMa.nl [Dochter van IX-ct] **IX-ct,2**
Opvraagbaar via info@stichtingQuMa.nl [Dochter van IX-gp] **IX-gp,1**
Opvraagbaar via info@stichtingQuMa.nl [Nummer XI-l] **XI-l**
Opvraagbaar via info@stichtingQuMa.nl [Nummer X-do] **X-do**
Opvraagbaar via info@stichtingQuMa.nl [Dochter van IX-d] **IX-d,1**
Opvraagbaar via info@stichtingQuMa.nl [Zoon van IX-aj] **IX-aj,2**
Opvraagbaar via info@stichtingQuMa.nl [Zoon van X-ak] **X-ak,1**
Opvraagbaar via info@stichtingQuMa.nl [Dochter van IX-ce] **IX-ce,2**
Opvraagbaar via info@stichtingQuMa.nl [Dochter van VIII-id] **VIII-id,1**
Opvraagbaar via info@stichtingQuMa.nl [Dochter van IX-ij] **IX-ij,2**
Opvraagbaar via info@stichtingQuMa.nl [Zoon van IX-do] **IX-do,1**
Opvraagbaar via info@stichtingQuMa.nl [Dochter van IX-gh] **IX-gh,2**
Opvraagbaar via info@stichtingQuMa.nl [Dochter van IX-au] **IX-au,1**
Opvraagbaar via info@stichtingQuMa.nl [Zoon van IX-at] **IX-at,1**
Opvraagbaar via info@stichtingQuMa.nl [Zoon van VIII-oa] **VIII-oa,2**
Opvraagbaar via info@stichtingQuMa.nl [Zoon van IX-ak] **IX-ak,1**
Opvraagbaar via info@stichtingQuMa.nl [Nummer X-ds] **X-ds**
Opvraagbaar via info@stichtingQuMa.nl [Nummer X-dr] **X-dr**
Opvraagbaar via info@stichtingQuMa.nl [Dochter van VIII-ok] **VIII-ok,3**
Opvraagbaar via info@stichtingQuMa.nl [Nummer X-dl] **X-dl**
Opvraagbaar via info@stichtingQuMa.nl [Dochter van VIII-rt] **VIII-rt,2**
Opvraagbaar via info@stichtingQuMa.nl [Zoon van IX-hg] **IX-hg,1**
Opvraagbaar via info@stichtingQuMa.nl [Partner van X-dp] X-dp
Opvraagbaar via info@stichtingQuMa.nl [Zoon van IX-hi] **IX-hi,1**
Opvraagbaar via info@stichtingQuMa.nl [Zoon van IX-ji] **IX-ji,2**
Opvraagbaar via info@stichtingQuMa.nl [Dochter van IX-fy] **IX-fy,3**
Opvraagbaar via info@stichtingQuMa.nl [Zoon van IX-eg] **IX-eg,1**
Opvraagbaar via info@stichtingQuMa.nl [Nummer X-dc] **X-dc**
Opvraagbaar via info@stichtingQuMa.nl [Nummer X-da] **X-da**
Opvraagbaar via info@stichtingQuMa.nl [Zoon van IX-iq] **IX-iq,1**

Opvraagbaar via info@stichtingQuMa.nl [Dochter van X-bs] **X-bs,1**
Opvraagbaar via info@stichtingQuMa.nl [Dochter van IX-af] **IX-af,1**
Opvraagbaar via info@stichtingQuMa.nl [Dochter van IX-d] **IX-d,2**
Opvraagbaar via info@stichtingQuMa.nl [Zoon van IX-aj] **IX-aj,3**
Opvraagbaar via info@stichtingQuMa.nl [Dochter van IX-fz] **IX-fz,1**
Opvraagbaar via info@stichtingQuMa.nl [Dochter van IX-kk] **IX-kk,1**
Opvraagbaar via info@stichtingQuMa.nl [Zoon van VIII-id] **VIII-id,2**
Opvraagbaar via info@stichtingQuMa.nl [Dochter van VIII-jv] **VIII-jv,2**
Opvraagbaar via info@stichtingQuMa.nl [Dochter van IX-ij] **IX-ij,3**
Opvraagbaar via info@stichtingQuMa.nl [Dochter van IX-do] **IX-do,2**
Opvraagbaar via info@stichtingQuMa.nl [Zoon van IX-cg] **IX-cg,1**
Opvraagbaar via info@stichtingQuMa.nl [Dochter van IX-au] **IX-au,2**
Opvraagbaar via info@stichtingQuMa.nl [Zoon van VIII-oa] **VIII-oa,3**
Opvraagbaar via info@stichtingQuMa.nl [Dochter van IX-ak] **IX-ak,2**
Opvraagbaar via info@stichtingQuMa.nl [Nummer X-dt] **X-dt**
Opvraagbaar via info@stichtingQuMa.nl [Nummer XI-f] **XI-f**
Opvraagbaar via info@stichtingQuMa.nl [Zoon van VIII-qq] **VIII-qq,1**
Opvraagbaar via info@stichtingQuMa.nl [Zoon van X-ag] **X-ag,3**
Opvraagbaar via info@stichtingQuMa.nl [Dochter van IX-gp] **IX-gp,2**
Opvraagbaar via info@stichtingQuMa.nl [Nummer X-bd] **X-bd**
Opvraagbaar via info@stichtingQuMa.nl [Dochter van IX-ha] **IX-ha,1**
Opvraagbaar via info@stichtingQuMa.nl [Zoon van VIII-rt] **VIII-rt,3**
Opvraagbaar via info@stichtingQuMa.nl [Dochter van IX-hi] **IX-hi,2**
Opvraagbaar via info@stichtingQuMa.nl [Dochter van IX-hj] **IX-hj,1**
Opvraagbaar via info@stichtingQuMa.nl [Zoon van IX-eg] **IX-eg,2**
Opvraagbaar via info@stichtingQuMa.nl [Partner van X-dr] X-dr
Opvraagbaar via info@stichtingQuMa.nl [Nummer X-dm] **X-dm**
Opvraagbaar via info@stichtingQuMa.nl [Dochter van X-ah] **X-ah,1**
Opvraagbaar via info@stichtingQuMa.nl [Zoon van IX-af] **IX-af,2**
Opvraagbaar via info@stichtingQuMa.nl [Partner van X-bd] X-bd
Opvraagbaar via info@stichtingQuMa.nl [Dochter van X-bs] **X-bs,2**
Opvraagbaar via info@stichtingQuMa.nl [Partner van XI-g] XI-g
Opvraagbaar via info@stichtingQuMa.nl [Dochter van IX-gs] **IX-gs,1**
Opvraagbaar via info@stichtingQuMa.nl [Zoon van IX-cz] **IX-cz,1**
Opvraagbaar via info@stichtingQuMa.nl [Dochter van IX-ga] **IX-ga,1**
Opvraagbaar via info@stichtingQuMa.nl [Dochter van IX-fz] **IX-fz,2**
Opvraagbaar via info@stichtingQuMa.nl [Zoon van IX-ev] **IX-ev,1**
Opvraagbaar via info@stichtingQuMa.nl [Zoon van IX-am] **IX-am,1**
Opvraagbaar via info@stichtingQuMa.nl [Dochter van VIII-oa] **VIII-oa,4**
Opvraagbaar via info@stichtingQuMa.nl [Dochter van IX-gk] **IX-gk,1**
Opvraagbaar via info@stichtingQuMa.nl [Partner van XI-j] XI-j
Opvraagbaar via info@stichtingQuMa.nl [Nummer XI-g] **XI-g**
Opvraagbaar via info@stichtingQuMa.nl [Zoon van VIII-qq] **VIII-qq,2**
Opvraagbaar via info@stichtingQuMa.nl [Dochter van VIII-ck] **VIII-ck,1**
Opvraagbaar via info@stichtingQuMa.nl [Zoon van IX-iq] **IX-iq,2**
Opvraagbaar via info@stichtingQuMa.nl [Partner van XI-k] XI-k
Opvraagbaar via info@stichtingQuMa.nl [Nummer X-du] **X-du**
Opvraagbaar via info@stichtingQuMa.nl [Zoon van X-al] **X-al,1**
Opvraagbaar via info@stichtingQuMa.nl [Dochter van IX-kt] **IX-kt,1**
Opvraagbaar via info@stichtingQuMa.nl [Zoon van IX-hk] **IX-hk,1**
Opvraagbaar via info@stichtingQuMa.nl [Dochter van IX-jm] **IX-hr,1**
Opvraagbaar via info@stichtingQuMa.nl [Nummer X-dn] **X-dn**
Opvraagbaar via info@stichtingQuMa.nl [Dochter van IX-hg] **IX-hg,2**

Opvraagbaar via info@stichtingQuMa.nl [Nummer XI-j] **XI-j**
Opvraagbaar via info@stichtingQuMa.nl [Dochter van IX-ai] **IX-ai,1**
Opvraagbaar via info@stichtingQuMa.nl [Nummer X-ef] **X-ef**
Opvraagbaar via info@stichtingQuMa.nl [Partner van X-eb] X-eb
Opvraagbaar via info@stichtingQuMa.nl [Partner van X-eg] X-eg
Opvraagbaar via info@stichtingQuMa.nl [Dochter van IX-gt] **IX-gt,1**
Opvraagbaar via info@stichtingQuMa.nl [Zoon van X-an] **X-an,1**
Opvraagbaar via info@stichtingQuMa.nl [Dochter van IX-da] **IX-da,1**
Opvraagbaar via info@stichtingQuMa.nl [Nummer X-dp] **X-dp**
Opvraagbaar via info@stichtingQuMa.nl [Zoon van IX-ga] **IX-ga,2**
Opvraagbaar via info@stichtingQuMa.nl [Dochter van IX-am] **IX-am,2**
Opvraagbaar via info@stichtingQuMa.nl [Zoon van IX-ab] **IX-ab,1**
Opvraagbaar via info@stichtingQuMa.nl [Zoon van X-ai] **X-ai,1**
Opvraagbaar via info@stichtingQuMa.nl [Zoon van X-ai] **X-ai,2**
Opvraagbaar via info@stichtingQuMa.nl [Dochter van X-ah] **X-ah,2**
Opvraagbaar via info@stichtingQuMa.nl [Zoon van IX-ko] **IX-ko,1**
Opvraagbaar via info@stichtingQuMa.nl [Zoon van IX-gk] **IX-gk,2**
Opvraagbaar via info@stichtingQuMa.nl [Partner van XI-a] XI-a
Opvraagbaar via info@stichtingQuMa.nl [Dochter van IX-im] **IX-im,1**
Opvraagbaar via info@stichtingQuMa.nl [Dochter van VIII-qn] **VIII-qn,3**
Opvraagbaar via info@stichtingQuMa.nl [Dochter van X-az] **X-az,1**
Opvraagbaar via info@stichtingQuMa.nl [Dochter van X-al] **X-al,2**
Opvraagbaar via info@stichtingQuMa.nl [Dochter van X-ao] **X-ao,1**
Opvraagbaar via info@stichtingQuMa.nl [Zoon van IX-hk] **IX-hk,2**
Opvraagbaar via info@stichtingQuMa.nl [Dochter van IX-hb] **IX-hb,1**
Opvraagbaar via info@stichtingQuMa.nl [Dochter van IX-go] **IX-go,1**
Opvraagbaar via info@stichtingQuMa.nl [Dochter van IX-af] **IX-af,3**
Opvraagbaar via info@stichtingQuMa.nl [Nummer X-eg] **X-eg**
Opvraagbaar via info@stichtingQuMa.nl [Nummer XI-h] **XI-h**
Opvraagbaar via info@stichtingQuMa.nl [Dochter van X-z] **X-z,1**
Opvraagbaar via info@stichtingQuMa.nl [Nummer XI-k] **XI-k**
Opvraagbaar via info@stichtingQuMa.nl [Dochter van IX-gt] **IX-gt,2**
Opvraagbaar via info@stichtingQuMa.nl [Zoon van X-an] **X-an,2**
Opvraagbaar via info@stichtingQuMa.nl [Dochter van IX-db] **IX-db,1**
Opvraagbaar via info@stichtingQuMa.nl [Zoon van IX-da] **IX-da,2**
Opvraagbaar via info@stichtingQuMa.nl [Zoon van IX-ga] **IX-ga,3**
Opvraagbaar via info@stichtingQuMa.nl [Zoon van IX-hq] **IX-hq,2**
Opvraagbaar via info@stichtingQuMa.nl [Zoon van IX-hu] **IX-hu,1**
Opvraagbaar via info@stichtingQuMa.nl [Zoon van IX-jm] **IX-hr,2**
Opvraagbaar via info@stichtingQuMa.nl [Zoon van VIII-fv] **VIII-fv,1**
Opvraagbaar via info@stichtingQuMa.nl [Zoon van IX-ae] **IX-ae,1**
Opvraagbaar via info@stichtingQuMa.nl [Partner van X-ef] X-ef
Opvraagbaar via info@stichtingQuMa.nl [Partner van X-e] X-e
Opvraagbaar via info@stichtingQuMa.nl [Dochter van X-ci] **X-ci,1**
Opvraagbaar via info@stichtingQuMa.nl [Dochter van IX-ko] **IX-ko,2**
Opvraagbaar via info@stichtingQuMa.nl [Zoon van X-cf] **X-cf,1**
Opvraagbaar via info@stichtingQuMa.nl [Nummer XI-a] **XI-a**
Opvraagbaar via info@stichtingQuMa.nl [Partner van X-du] X-du
Opvraagbaar via info@stichtingQuMa.nl [Zoon van X-al] **X-al,3**
Opvraagbaar via info@stichtingQuMa.nl [Zoon van IX-hk] **IX-hk,3**
Opvraagbaar via info@stichtingQuMa.nl [Dochter van IX-hb] **IX-hb,2**
Opvraagbaar via info@stichtingQuMa.nl [Zoon van IX-im] **IX-im,2**
Opvraagbaar via info@stichtingQuMa.nl [Dochter van IX-jb] **IX-jb,1**

Opvraagbaar via info@stichtingQuMa.nl [Dochter van IX-iq] **IX-iq,3**
Opvraagbaar via info@stichtingQuMa.nl [Dochter van IX-kl] **IX-kl,3**
Opvraagbaar via info@stichtingQuMa.nl [Dochter van IX-kl] **IX-kl,4**
Opvraagbaar via info@stichtingQuMa.nl [Zoon van X-ah] **X-ah,3**
Opvraagbaar via info@stichtingQuMa.nl [Dochter van IX-gt] **IX-gt,3**
Opvraagbaar via info@stichtingQuMa.nl [Zoon van IX-db] **IX-db,2**
Opvraagbaar via info@stichtingQuMa.nl [Dochter van IX-ip] **IX-ip,1**
Opvraagbaar via info@stichtingQuMa.nl [Zoon van IX-hu] **IX-hu,2**
Opvraagbaar via info@stichtingQuMa.nl [Dochter van IX-eh] **IX-eh,1**
Opvraagbaar via info@stichtingQuMa.nl [Zoon van VIII-fv] **VIII-fv,2**
Opvraagbaar via info@stichtingQuMa.nl [Dochter van X-cf] **X-cf,2**
Opvraagbaar via info@stichtingQuMa.nl [Dochter van X-aj] **X-aj,1**
Opvraagbaar via info@stichtingQuMa.nl [Dochter van X-ci] **X-ci,2**
Opvraagbaar via info@stichtingQuMa.nl [Zoon van VIII-mt] **VIII-mt,1**
Opvraagbaar via info@stichtingQuMa.nl [Zoon van IX-hb] **IX-hb,3**
Opvraagbaar via info@stichtingQuMa.nl [Zoon van X-a] **X-a,1**
Opvraagbaar via info@stichtingQuMa.nl [Dochter van X-ah] **X-ah,4**
Opvraagbaar via info@stichtingQuMa.nl [Nummer X-eh] **X-eh**
Opvraagbaar via info@stichtingQuMa.nl [Nummer XI-i] **XI-i**
Opvraagbaar via info@stichtingQuMa.nl [Zoon van IX-gv] **IX-gv,1**
Opvraagbaar via info@stichtingQuMa.nl [Nummer X-dv] **X-dv**
Opvraagbaar via info@stichtingQuMa.nl [Dochter van IX-jc] **IX-jc,1**
Opvraagbaar via info@stichtingQuMa.nl [Dochter van IX-il] **IX-il,1**
Opvraagbaar via info@stichtingQuMa.nl [Dochter van X-ba] **X-ba,1**
Opvraagbaar via info@stichtingQuMa.nl [Dochter van IX-hu] **IX-hu,3**
Opvraagbaar via info@stichtingQuMa.nl [Dochter van X-aq] **X-aq,1**
Opvraagbaar via info@stichtingQuMa.nl [Zoon van IX-eh] **IX-eh,2**
Opvraagbaar via info@stichtingQuMa.nl [Dochter van X-az] **X-az,2**
Opvraagbaar via info@stichtingQuMa.nl [Dochter van IX-df] **IX-df,1**
Opvraagbaar via info@stichtingQuMa.nl [Dochter van IX-he] **IX-he,1**
Opvraagbaar via info@stichtingQuMa.nl [Dochter van IX-hd] **IX-hd,1**
Opvraagbaar via info@stichtingQuMa.nl [Zoon van X-by] **X-by,1**
Opvraagbaar via info@stichtingQuMa.nl [Dochter van IX-ae] **IX-ae,2**
Opvraagbaar via info@stichtingQuMa.nl [Partner van XI-n] XI-n
Opvraagbaar via info@stichtingQuMa.nl [Partner van X-dv] X-dv
Opvraagbaar via info@stichtingQuMa.nl [Dochter van X-au] **X-au,1**
Opvraagbaar via info@stichtingQuMa.nl [Dochter van VIII-ck] **VIII-ck,2**
Opvraagbaar via info@stichtingQuMa.nl [Zoon van X-cf] **X-cf,3**
Opvraagbaar via info@stichtingQuMa.nl [Zoon van X-bt] **X-bt,2**
Opvraagbaar via info@stichtingQuMa.nl [Zoon van X-ce] **X-ce,1**
Opvraagbaar via info@stichtingQuMa.nl [Zoon van X-am] **X-am,1**
Opvraagbaar via info@stichtingQuMa.nl [Zoon van IX-ku] **IX-ku,1**
Opvraagbaar via info@stichtingQuMa.nl [Dochter van X-aj] **X-aj,2**
Opvraagbaar via info@stichtingQuMa.nl [Zoon van X-au] **X-au,2**
Opvraagbaar via info@stichtingQuMa.nl [Dochter van X-u] **X-u,2**
Opvraagbaar via info@stichtingQuMa.nl [Zoon van IX-jc] **IX-jc,2**
Opvraagbaar via info@stichtingQuMa.nl [Dochter van X-ce] **X-ce,2**
Opvraagbaar via info@stichtingQuMa.nl [Dochter van IX-il] **IX-il,2**
Opvraagbaar via info@stichtingQuMa.nl [Zoon van IX-hu] **IX-hu,4**
Opvraagbaar via info@stichtingQuMa.nl [Dochter van X-cl] **X-cl,1**
Opvraagbaar via info@stichtingQuMa.nl [Zoon van IX-he] **IX-he,2**
Opvraagbaar via info@stichtingQuMa.nl [Zoon van IX-km] **IX-km,2**
Opvraagbaar via info@stichtingQuMa.nl [Dochter van X-aa] **X-aa,1**

Opvraagbaar via info@stichtingQuMa.nl [Nummer XI-m] X-bx; X-bx; **XI-m**
Opvraagbaar via info@stichtingQuMa.nl [Zoon van IX-ah] **IX-ah,1**
Opvraagbaar via info@stichtingQuMa.nl [Dochter van IX-hw] **IX-hw,2**
Opvraagbaar via info@stichtingQuMa.nl [Dochter van X-aq] **X-aq,2**
Opvraagbaar via info@stichtingQuMa.nl [Zoon van IX-gl] **IX-gl,1**
Opvraagbaar via info@stichtingQuMa.nl [Dochter van X-ch] **X-ch,1**
Opvraagbaar via info@stichtingQuMa.nl [Dochter van IX-cb] **IX-cb,1**
Opvraagbaar via info@stichtingQuMa.nl [Zoon van X-ap] **X-ap,1**
Opvraagbaar via info@stichtingQuMa.nl [Dochter van XI-d] **XI-d,1**
Opvraagbaar via info@stichtingQuMa.nl [Dochter van IX-fm] **IX-fm,1**
Opvraagbaar via info@stichtingQuMa.nl [Nummer XI-n] IX-dz; IX-dz; **XI-n**
Opvraagbaar via info@stichtingQuMa.nl [Zoon van X-bb] **X-bb,1**
Opvraagbaar via info@stichtingQuMa.nl [Dochter van IX-jc] **IX-jc,3**
Opvraagbaar via info@stichtingQuMa.nl [Zoon van X-cl] **X-cl,2**
Opvraagbaar via info@stichtingQuMa.nl [Dochter van X-by] **X-by,2**
Opvraagbaar via info@stichtingQuMa.nl [Zoon van IX-gq] **IX-gq,1**
Opvraagbaar via info@stichtingQuMa.nl [Zoon van IX-gq] **IX-gq,2**
Opvraagbaar via info@stichtingQuMa.nl [Dochter van X-ac] **X-ac,1**
Opvraagbaar via info@stichtingQuMa.nl [Dochter van IX-ah] **IX-ah,2**
Opvraagbaar via info@stichtingQuMa.nl [Dochter van X-cj] **X-cj,1**
Opvraagbaar via info@stichtingQuMa.nl [Dochter van X-cj] **X-cj,2**
Opvraagbaar via info@stichtingQuMa.nl [Zoon van X-cd] **X-cd,1**
Opvraagbaar via info@stichtingQuMa.nl IX-jz
Opvraagbaar via info@stichtingQuMa.nl [Zoon van X-bt] **X-bt,3**
Opvraagbaar via info@stichtingQuMa.nl [Dochter van X-am] **X-am,2**
Opvraagbaar via info@stichtingQuMa.nl [Dochter van X-bf] **X-bf,1**
Opvraagbaar via info@stichtingQuMa.nl [Dochter van IX-ku] **IX-ku,2**
Opvraagbaar via info@stichtingQuMa.nl [Zoon van XI-e] **XI-e,1**
Opvraagbaar via info@stichtingQuMa.nl [Zoon van IX-kv] **IX-kv,1**
Opvraagbaar via info@stichtingQuMa.nl [Dochter van X-ab] **X-ab,1**
Opvraagbaar via info@stichtingQuMa.nl [Zoon van X-cg] **X-cg,1**
Opvraagbaar via info@stichtingQuMa.nl [Zoon van X-ck] **X-ck,1**
Opvraagbaar via info@stichtingQuMa.nl [Zoon van X-aa] **X-aa,2**
Opvraagbaar via info@stichtingQuMa.nl [Dochter van IX-kn] **IX-kn,2**
Opvraagbaar via info@stichtingQuMa.nl [Dochter van IX-as] **IX-as,1**
Opvraagbaar via info@stichtingQuMa.nl [Zoon van X-ch] **X-ch,2**
Opvraagbaar via info@stichtingQuMa.nl [Zoon van IX-gv] **IX-gv,2**
Opvraagbaar via info@stichtingQuMa.nl [Partner van XI-m] XI-m
Opvraagbaar via info@stichtingQuMa.nl [Dochter van X-ap] **X-ap,2**
Opvraagbaar via info@stichtingQuMa.nl [Zoon van X-aj] **X-aj,3**
Opvraagbaar via info@stichtingQuMa.nl [Dochter van IX-ku] **IX-ku,3**
Opvraagbaar via info@stichtingQuMa.nl [Zoon van X-ac] **X-ac,2**
Opvraagbaar via info@stichtingQuMa.nl [Dochter van X-dd] **X-dd,1**
Opvraagbaar via info@stichtingQuMa.nl [Dochter van IX-id] **IX-id,1**
Opvraagbaar via info@stichtingQuMa.nl [Zoon van XI-b] **XI-b,1**
Opvraagbaar via info@stichtingQuMa.nl [Dochter van IX-fm] **IX-fm,2**
Opvraagbaar via info@stichtingQuMa.nl [Zoon van X-co] **X-co,1**
Opvraagbaar via info@stichtingQuMa.nl [Zoon van X-bb] **X-bb,2**
Opvraagbaar via info@stichtingQuMa.nl [Dochter van IX-as] **IX-as,2**
Opvraagbaar via info@stichtingQuMa.nl [Zoon van IX-kv] **IX-kv,2**
Opvraagbaar via info@stichtingQuMa.nl [Zoon van X-v] **X-v,1**
Opvraagbaar via info@stichtingQuMa.nl [Zoon van IX-gw] **IX-gw,1**
Opvraagbaar via info@stichtingQuMa.nl [Zoon van IX-it] **IX-it,1**

Opvraagbaar via info@stichtingQuMa.nl [Dochter van XI-d] **XI-d,2**
Opvraagbaar via info@stichtingQuMa.nl [Zoon van X-dx] **X-dx,1**
Opvraagbaar via info@stichtingQuMa.nl [Dochter van X-bz] **X-bz,1**
Opvraagbaar via info@stichtingQuMa.nl [Zoon van IX-gl] **IX-gl,2**
Opvraagbaar via info@stichtingQuMa.nl [Dochter van X-df] **X-df,1**
Opvraagbaar via info@stichtingQuMa.nl [Dochter van IX-in] **IX-in,1**
Opvraagbaar via info@stichtingQuMa.nl [Zoon van X-di] **X-di,1**
Opvraagbaar via info@stichtingQuMa.nl [Zoon van X-de] **X-de,1**
Opvraagbaar via info@stichtingQuMa.nl [Dochter van X-bu] **X-bu,1**
Opvraagbaar via info@stichtingQuMa.nl [Dochter van X-bf] **X-bf,2**
Opvraagbaar via info@stichtingQuMa.nl [Zoon van IX-id] **IX-id,2**
Opvraagbaar via info@stichtingQuMa.nl [Dochter van IX-hp] **IX-hp,1**
Opvraagbaar via info@stichtingQuMa.nl [Dochter van IX-ia] **IX-ia,1**
Opvraagbaar via info@stichtingQuMa.nl [Zoon van IX-ie] **IX-ie,1**
Opvraagbaar via info@stichtingQuMa.nl [Zoon van X-cm] **X-cm,1**
Opvraagbaar via info@stichtingQuMa.nl [Dochter van X-bu] **X-bu,2**
Opvraagbaar via info@stichtingQuMa.nl [Zoon van X-dd] **X-dd,2**
Opvraagbaar via info@stichtingQuMa.nl [Zoon van XI-c] **XI-c,1**
Opvraagbaar via info@stichtingQuMa.nl [Dochter van X-dh] **X-dh,1**
Opvraagbaar via info@stichtingQuMa.nl [Zoon van IX-is] **IX-is,1**
Opvraagbaar via info@stichtingQuMa.nl [Dochter van X-de] **X-de,2**
Opvraagbaar via info@stichtingQuMa.nl [Dochter van X-ck] **X-ck,2**
Opvraagbaar via info@stichtingQuMa.nl [Dochter van X-bv] **X-bv,1**
Opvraagbaar via info@stichtingQuMa.nl [Dochter van X-am] **X-am,3**
Opvraagbaar via info@stichtingQuMa.nl [Zoon van XI-b] **XI-b,2**
Opvraagbaar via info@stichtingQuMa.nl [Dochter van X-dx] **X-dx,2**
Opvraagbaar via info@stichtingQuMa.nl [Zoon van X-k] **X-k,1**
Opvraagbaar via info@stichtingQuMa.nl [Zoon van IX-cb] **IX-cb,2**
Opvraagbaar via info@stichtingQuMa.nl [Dochter van X-bf] **X-bf,3**
Opvraagbaar via info@stichtingQuMa.nl [Zoon van IX-ez] **IX-ez,1**
Opvraagbaar via info@stichtingQuMa.nl [Zoon van X-dh] **X-dh,2**
Opvraagbaar via info@stichtingQuMa.nl [Dochter van IX-ka] **IX-ka,1**
Opvraagbaar via info@stichtingQuMa.nl [Dochter van IX-io] **IX-io,1**
Opvraagbaar via info@stichtingQuMa.nl [Zoon van IX-in] **IX-in,2**
Opvraagbaar via info@stichtingQuMa.nl [Dochter van X-dg] **X-dg,1**
Opvraagbaar via info@stichtingQuMa.nl [Zoon van X-bw] **X-bw,3**
Opvraagbaar via info@stichtingQuMa.nl [Dochter van X-de] **X-de,3**
Opvraagbaar via info@stichtingQuMa.nl [Zoon van X-cm] **X-cm,2**
Opvraagbaar via info@stichtingQuMa.nl [Zoon van X-bf] **X-bf,4**
Opvraagbaar via info@stichtingQuMa.nl [Zoon van IX-ez] **IX-ez,2**
Opvraagbaar via info@stichtingQuMa.nl [Zoon van X-df] **X-df,2**
Opvraagbaar via info@stichtingQuMa.nl [Dochter van IX-kb] **IX-kb,1**
Opvraagbaar via info@stichtingQuMa.nl [Zoon van X-dq] **X-dq,1**
Opvraagbaar via info@stichtingQuMa.nl [Zoon van X-ec] **X-ec,1**
Opvraagbaar via info@stichtingQuMa.nl [Zoon van IX-ka] **IX-ka,2**
Opvraagbaar via info@stichtingQuMa.nl [Dochter van X-j] **X-j,1**
Opvraagbaar via info@stichtingQuMa.nl [Dochter van IX-is] **IX-is,2**
Opvraagbaar via info@stichtingQuMa.nl [Zoon van X-db] **X-db,1**
Opvraagbaar via info@stichtingQuMa.nl [Zoon van IX-io] **IX-io,2**
Opvraagbaar via info@stichtingQuMa.nl [Zoon van XI-l] **XI-l,1**
Opvraagbaar via info@stichtingQuMa.nl [Zoon van IX-ka] **IX-ka,3**
Opvraagbaar via info@stichtingQuMa.nl [Zoon van X-da] **X-da,3**
Opvraagbaar via info@stichtingQuMa.nl [Zoon van X-dc] **X-dc,1**

Opvraagbaar via info@stichtingQuMa.nl [Dochter van X-dr] **X-dr,1**
Opvraagbaar via info@stichtingQuMa.nl [Dochter van X-dq] **X-dq,2**
Opvraagbaar via info@stichtingQuMa.nl [Dochter van IX-kb] **IX-kb,2**
Opvraagbaar via info@stichtingQuMa.nl [Zoon van X-ec] **X-ec,2**
Opvraagbaar via info@stichtingQuMa.nl [Zoon van X-x] **X-x,2**
Opvraagbaar via info@stichtingQuMa.nl [Dochter van X-bx] **X-bx,1**
Opvraagbaar via info@stichtingQuMa.nl [Dochter van XI-f] **XI-f,1**
Opvraagbaar via info@stichtingQuMa.nl [Dochter van X-db] **X-db,2**
Opvraagbaar via info@stichtingQuMa.nl [Zoon van X-eb] **X-eb,1**
Opvraagbaar via info@stichtingQuMa.nl [Zoon van X-dc] **X-dc,2**
Opvraagbaar via info@stichtingQuMa.nl [Zoon van X-bd] **X-bd,1**
Opvraagbaar via info@stichtingQuMa.nl [Zoon van XI-f] **XI-f,2**
Opvraagbaar via info@stichtingQuMa.nl [Zoon van X-x] **X-x,3**
Opvraagbaar via info@stichtingQuMa.nl [Dochter van X-bc] **X-bc,1**
Opvraagbaar via info@stichtingQuMa.nl [Dochter van XI-g] **XI-g,1**
Opvraagbaar via info@stichtingQuMa.nl [Dochter van XI-g] **XI-g,2**
Opvraagbaar via info@stichtingQuMa.nl [Zoon van X-eb] **X-eb,2**
Opvraagbaar via info@stichtingQuMa.nl [Dochter van X-bd] **X-bd,2**
Opvraagbaar via info@stichtingQuMa.nl [Dochter van IX-kb] **IX-kb,3**
Opvraagbaar via info@stichtingQuMa.nl [Dochter van X-bd] **X-bd,3**
Opvraagbaar via info@stichtingQuMa.nl [Dochter van X-eg] **X-eg,1**
Opvraagbaar via info@stichtingQuMa.nl [Dochter van X-ef] **X-ef,1**
Opvraagbaar via info@stichtingQuMa.nl [Zoon van X-bd] **X-bd,4**
Opvraagbaar via info@stichtingQuMa.nl [Zoon van X-ef] **X-ef,2**
Opvraagbaar via info@stichtingQuMa.nl [Dochter van X-eg] **X-eg,2**
Opvraagbaar via info@stichtingQuMa.nl [Zoon van XI-j] **XI-j,1**
Opvraagbaar via info@stichtingQuMa.nl [Zoon van X-bd] **X-bd,5**
Opvraagbaar via info@stichtingQuMa.nl [Dochter van XI-a] **XI-a,1**
Opvraagbaar via info@stichtingQuMa.nl [Zoon van XI-k] **XI-k,1**
Opvraagbaar via info@stichtingQuMa.nl [Dochter van XI-n] **XI-n,1**
Opvraagbaar via info@stichtingQuMa.nl [Dochter van XI-m] **XI-m,1**
Opvraagbaar via info@stichtingQuMa.nl [Zoon van X-eh] **X-eh,1**
Opvraagbaar via info@stichtingQuMa.nl [Zoon van XI-n] **XI-n,2**
Aarden, Johanna Maria (*29-04-1849) [Schoonmoeder van VII-dn] VII-dn
Aart, Johanna van (*30-04-1876, †28-06-1955) [Partner van VI-dm] VI-dm; VII-lu; VII-lv; VII-lw; VII-lx
Aart, Petrus (Pieter) van (*17-02-1849, †22-12-1935) [Schoonvader van VI-dm] VI-dm
Aarts, Adriana (*03-09-1915, †09-07-1998) [Partner van VIII-ag] VIII-ag
Aarts, Anna Cornelia (*26-10-1879, †02-01-1963) [Schoonmoeder van VIII-t] VIII-t
Aarts, Anna Cornelia (*25-06-1908) [Nummer VIII-bo] **VIII-bo**
Aarts, Cornelis (*26-03-1833, †06-11-1884) [Schoonvader van VII-cg] VII-cg
Aarts, Johannes (*22-03-1881, †23-07-1953) [Schoonvader van VIII-ag] VIII-ag
Acker, Emma Apolonia van (*23-02-1892) [Schoonmoeder van VIII-m] VIII-m
Adams, Anna Johanna (*04-12-1890) [Partner van VII-q] VII-q
Adams, Petrus (*07-02-1863, †12-03-1904) [Schoonvader van VII-q] VII-q
Adriaansen, Adriana Petronella (*01-11-1935, †06-02-1975) [Nummer IX-fd] **IX-fd**
Adriaansen, Adrianus (*18-04-1889, †27-07-1965) [Schoonvader van VIII-gh] VIII-gh
Adriaansen, Adrianus Martinus (*10-11-1931, †04-06-1996) [Nummer IX-fc] **IX-fc**
Adriaansen, Maria Pieternel (*20-01-1859, †22-03-1901) [Schoonmoeder van VII-fl] VII-fl
Adriaansen, Petrus (*11-02-1909) [Partner van VIII-gh] VIII-gh; IX-fc; IX-fd
Aert, Adriana van (*27-03-1821, †01-10-1883) [Schoonmoeder van VI-y] VI-y
Aert, Cornelis van (*14-03-1836) [Schoonvader van VII-ay] VII-ay
Aert, Cornelis van (*03-10-1883) [Partner van VII-ay] VII-ay

Aert, Johanna Cornelia van (*25-10-1885) [Schoonmoeder van VIII-lt] VIII-lt
Aert, Maria Cornelia van (*11-02-1868) [Schoonmoeder van VII-iy] VII-iy
Aerts, Adrianus Cornelis (*13-07-1906, †17-08-1908) [Zoon van VII-cg] **VII-cg,1**
Aerts, Adrianus Cornelis (*01-07-1916, †11-01-1990) [Nummer VIII-br] **VIII-br**
Aerts, Antonetta Catharina (*14-09-1909) [Nummer VIII-bp] **VIII-bp**
Aerts, Catharina Antonetta (*26-06-1924, †15-09-1985) [Nummer VIII-bu] **VIII-bu**
Aerts, Cornelis (*12-12-1877, †09-05-1942) [Partner van VII-cg] VII-cg; VIII-bo; VIII-bp; VIII-bq; VIII-br; VIII-bs; VIII-bt; VIII-bu; VIII-bv
Aerts, Elisabeth Maria (*25-01-1911, †12-12-1993) [Nummer VIII-bq] **VIII-bq**
Aerts, Franciscus Cornelis (Frans) (*20-01-1926, †12-05-1989) [Nummer VIII-bv] **VIII-bv**
Aerts, Geertruida Jacomina (*18-05-1921) [Partner van VIII-ar] VIII-ar
Aerts, Henriëtte Catharina (*23-02-1918, †29-03-2000) [Nummer VIII-bs] **VIII-bs**
Aerts, Joannes Baptista (*15-07-1893, †26-03-1963) [Schoonvader van VIII-ar] VIII-ar
Aerts, Johanna Francisca (*29-08-1920, †19-01-1923) [Dochter van VII-cg] **VII-cg,7**
Aerts, Johannes Franciscus (*24-03-1923, †23-09-2004) [Nummer VIII-bt] **VIII-bt**
Aerts, Marinus (*18-03-1935) [Partner van IX-g] IX-g
Agtmaal, Johanna Cornelia van (*27-10-1899, †12-12-1974) [Nummer VII-cz] **VII-cz**
Agtmaal, Johanna Maria van (*15-04-1892, †30-03-1985) [Schoonmoeder van VIII-kn] VIII-kn
Agtmael, Aloisius van (*01-02-1872, †25-01-1942) [Partner van VI-ai] VI-ai; VII-cz; VII-da; VII-db
Agtmael, Anna Maria van (*07-02-1904, †05-11-1904) [Dochter van VI-ai] **VI-ai,4**
Agtmael, Johanna van (*31-07-1901) [Nummer VII-da] **VII-da**
Agtmael, Johannes Baptist van (*29-01-1838, †08-08-1912) [Schoonvader van VI-ai] VI-ai
Agtmael, Juliana Maria van (*26-02-1905, †17-03-1905) [Dochter van VI-ai] **VI-ai,5**
Agtmael, Maria Adriana van (*21-12-1922) [Dochter van VII-db] **VII-db,1**
Agtmael, Mathildus van (*23-11-1902) [Nummer VII-db] **VII-db**
Akkeren, Cornelia Elisabeth van (*05-12-1890, †02-08-1970) [Nummer VII-jn] **VII-jn**
Akkeren, Cornelis van (*18-09-1861, †27-04-1901) [Partner van VI-cu] VI-cu; VII-jn
Akkeren, Cornelis Franciscus van (*15-02-1897, †08-03-1920) [Zoon van VI-cu] **VI-cu,3**
Akkeren, Doodgeboren Zoon van (levenloos *30-11-1887) [Zoon van VI-cu] **VI-cu,1**
Akkeren, Franciscus van (*20-05-1824, †11-04-1871) [Schoonvader van VI-cu] VI-cu
Akkeren, Jacoba Johanna van (*26-05-1924, †15-01-2020) [Schoonmoeder van X-u] X-u
Akkermans, Adrianus Cornelis (*08-02-1935) [Partner van IX-jo] IX-jo; X-dy; X-dz
Akkermans, Cornelis Adrianus (*23-10-1903, †17-07-1980) [Schoonvader van IX-jo] IX-jo
Akkermans, Johanna (*16-04-1819, †28-02-1893) [Schoonmoeder van VI-ch] VI-ch
Akkermans, Lena Johanna (*30-06-1895) [Schoonmoeder van VIII-cx] VIII-cx
Akkermans, Maria Cornelia (*06-11-1901, †20-12-1987) [Schoonmoeder van VIII-oq] VIII-oq
Albers, Adriana Johanna (*20-11-1914) [Partner van VII-aw] VII-aw
Albers, Jacobus (*1885) [Partner van VII-ap] VII-ap
Albers, Johannes [Schoonvader van VII-ap] VII-ap
Albers, Marijnus [Schoonvader van VII-aw] VII-aw
Albert, Antonia (*02-06-1871, †14-03-1921) [Partner van VI-dn] VI-dn; VII-ly; VII-lz; VII-ma; VII-mb; VII-mc
Albert, Cornelis (*27-01-1833) [Schoonvader van VI-dn] VI-dn
Andriessen, Antonius Johannes Dionisius (*27-12-1887, †29-11-1963) [Schoonvader van VIII-ik] VIII-ik
Andriessen, Josephus Elisabeth Petrus (*04-09-1919, †24-05-2009) [Partner van VIII-ik] VIII-ik

Antonissen, Antonius (*14-07-1894, †05-01-1978) [Schoonvader van VIII-lm] VIII-lm
Antonissen, Catharina Cornelia Wilhelmina Theresia (*14-10-1925) [Partner van VIII-lm] VIII-lm; IX-iw; IX-ix; IX-iy
Apers, Catharina Cornelia (*28-05-1933) [Schoonmoeder van X-ap] X-ap
Apers, Helena (Lena) (*17-08-1918, †16-04-2002) [Schoonmoeder van IX-eu] IX-eu
As, Adriana van (*01-06-1878) [Schoonmoeder van VII-ig] VII-ig
As, Jacoba van (*18-05-1885, †29-01-1949) [Partner van VII-ih] VII-ih; VIII-le; VIII-lf; VIII-lg; VIII-lh; VIII-li
As, Johannis van (*28-03-1841) [Schoonvader van VII-ih] VII-ih
As, Margaretha van (*18-01-1883) [Schoonmoeder van VIII-ot] VIII-ot
As, Maria Josephina van (*19-08-1938) IX-i
As, Petronella van (*28-03-1873) [Schoonmoeder van VIII-qc] VIII-qc
Ashof, Maria (~11-12-1757, †19-02-1830) [Schoonmoeder van IV-f] [Schoonmoeder van IV-e] IV-e; IV-f
Asselbergs, Arnoldus Marie Johan (*29-07-1902, †24-07-1984) [Schoonvader van IX-fd] IX-fd
Asselbergs, Johanna Bernardina Catharina (*21-04-1889, †21-10-1976) [Schoonmoeder van VIII-ik] VIII-ik
Asselbergs, Johannes Eduard Franciscus (*17-06-1935, †26-12-2021) [Partner van IX-fd] IX-fd
Augustijn, Adri (*04-05-1949, †15-05-2007) [Nummer IX-jz] **IX-jz**; X-ec; X-ed
Augustijn, Adriaan (*30-10-1886) [Schoonvader van VIII-nm] VIII-nm
Augustijn, Adrianus (~02-03-1793, †04-10-1874) [Schoonvader van V-h] V-h
Augustijn, Adrianus (*12-02-1860) [Zoon van V-h] **V-h,3**
Augustijn, Anna Cornelia (*19-09-1858, †22-02-1862) [Dochter van V-h] **V-h,2**
Augustijn, Doodgeboren Kind (levenloos *09-10-1862) [Kind van V-h] **V-h,4**
Augustijn, Doodgeboren Kind (levenloos *10-10-1863) [Kind van V-h] **V-h,5**
Augustijn, Franciscus Johannes (*17-05-1911, †07-10-1976) [Partner van VIII-c] VIII-c; IX-a; IX-b; IX-c; IX-d
Augustijn, Frans (*09-03-1950, †24-01-1998) [Nummer IX-d] **IX-d**
Augustijn, Johannes (*11-11-1905) [Partner van VIII-dt] VIII-dt
Augustijn, Maria (*13-01-1866, †01-11-1937) [Nummer VI-z] **VI-z**; VII-bv; VII-bw; VII-bx; VII-by; VII-bz; VII-ca; VII-cb
Augustijn, Maria Wilhelmina (Monique) (*21-03-1973, †04-12-2022) [Nummer X-ed] **X-ed**
Augustijn, Marinus (*17-09-1912, †19-01-1987) [Partner van VIII-nm] VIII-nm; IX-jz
Augustijn, Nicolaas (*14-08-1819, †28-12-1871) [Partner van V-h] V-h; VI-y; VI-z
Augustijn, Petrus (*12-02-1869, †13-11-1948) [Schoonvader van VIII-dt] [Schoonvader van VIII-c] VIII-c; VIII-dt
Augustijn, Petrus Franciscus Cornelis (*10-12-1942) [Nummer IX-b] **IX-b**
Augustijn, Petrus Waltherus (*14-10-1929, †16-10-1929) [Zoon van VIII-dt] **VIII-dt,1**
Augustijn, Waltherus Petrus (Wout) (*28-02-1932, †19-02-1995) [Zoon van VIII-dt] **VIII-dt,2**
Augustijn, Wilhelmina (*19-08-1857, †07-12-1922) [Nummer VI-y] **VI-y**; VII-bu
Augustijn, Wilhelmina (*13-01-1866) [Dochter van V-h] **V-h,7**
Avert, Adrianus Franciscus Maria van (*22-03-1908, †28-10-1984) [Schoonvader van VIII-la] VIII-la
Baal, Adriana van (*14-06-1878) [Schoonmoeder van VIII-oo] VIII-oo
Baal, Adriana van (*21-12-1884, †07-10-1950) [Partner van VII-fl] VII-fl; VIII-ha; VIII-hb; VIII-hc; VIII-hd; VIII-he
Baal, Adrianus van (*14-08-1853) [Schoonvader van VII-fl] [Schoonvader van VII-jj] VII-fl; VII-jj
Baal, Augustinus Catharina van (*23-05-1939, †06-06-1939) [Zoon van VII-jd] **VII-jd,2**
Baal, Augustinus Willem Karel van (*1875) [Schoonvader van VII-jd] VII-jd

Baal, Geertruda Augustina Maria van (*?-12-1933, †12-02-1934) [Dochter van VII-jd] **VII-jd,1**
Baal, Jacobus Adriana van (*1940, †11-04-1945) [Zoon van VII-jd] **VII-jd,3**
Baal, Jacobus Johannes Maria van (*1904) [Partner van VII-jd] VII-jd
Baal, Johanna Maria van (*13-06-1880, †02-06-1960) [Schoonmoeder van VIII-cw] VIII-cw
Baal, Marinus van (*16-06-1887) [Partner van VII-jj] VII-jj
Baar, Maria Johanna Christina (Jeannette) (*15-08-1862, †21-12-1945) [Schoonmoeder van VII-hf] VII-hf
Baartmans, Cornelia (Cor) (*21-06-1945, †20-12-1996) [Partner van IX-dz] IX-dz; X-by
Baartmans, Cornelia Catharina (*22-10-1885, †13-01-1972) [Schoonmoeder van VII-jz] VII-jz
Baartmans, Cornelis Christiaan (*15-05-1907) [Schoonvader van IX-dz] IX-dz
Baartmans, Helena Elisabeth (*21-11-1821, †17-03-1909) [Schoonmoeder van VI-az] VI-az
Baartmans, Maria Christina (*29-08-1896, †21-08-1978) [Schoonmoeder van VIII-km] VIII-km
Baat, Johannes de (*16-01-1896) [Schoonvader van VIII-kj] VIII-kj
Baat, Maria de (*08-09-1922, †28-11-2002) [Partner van VIII-kj] VIII-kj; IX-if; IX-ig
Backer, Adriana de (*07-02-1886) [Dochter van VI-y] **VI-y,1**
Backer, Adrianus Nicolaas de (*05-08-1888, †16-04-1909) [Zoon van VI-y] **VI-y,3**
Backer, Adrianus Peeters de (*17-12-1809, †27-11-1871) [Schoonvader van VI-y] VI-y
Backer, Anna Cornelia de (*24-08-1868, †17-02-1933) [Schoonmoeder van VII-cb] VII-cb
Backer, Cornelis de (*11-11-1897) [Zoon van VI-y] **VI-y,6**
Backer, Cornelis de (*23-06-1901) [Partner van VII-jq] VII-jq
Backer, Doodgeboren Dochter de (levenloos *25-01-1896) [Dochter van VI-y] **VI-y,5**
Backer, Johanna Cornelia de (*24-12-1886, †10-06-1973) [Nummer VII-bu] **VII-bu**; VII-kn
Backer, Johannes de (*03-09-1848, †27-07-1923) [Partner van VI-y] VI-y; VII-bu
Backer, Johannes de (*05-08-1877, †18-08-1940) [Schoonvader van VII-jq] VII-jq
Backer, Johannes de (*03-05-1929) [Zoon van VII-jq] **VII-jq,1**
Backer, Nicolaas de (*23-05-1893, †08-09-1894) [Zoon van VI-y] **VI-y,4**
Backx, Cornelia (*31-01-1830, †09-03-1911) [Schoonmoeder van VI-be] VI-be
Backx, Elisabeth (*1861, †05-02-1946) [Schoonmoeder van VII-ac] VII-ac
Bael, Catharina Maria Theresia (To) van [Schoonmoeder van VIII-rm] VIII-rm
Bakx, Adrianus (*08-04-1851, †26-02-1924) [Schoonvader van VII-io] VII-io
Bakx, Adrianus (*25-07-1884, †18-12-1961) [Partner van VII-io] VII-io
Bakx, Adrianus (*28-09-1913) [Partner van VIII-ng] VIII-ng
Bakx, Adrianus Petrus (*20-08-1895, †10-11-1951) [Schoonvader van IX-cw] IX-cw
Bakx, Antonia (*04-10-1874, †11-03-1958) [Schoonmoeder van VII-gq] [Schoonmoeder van VIII-dk] VII-gq; VIII-dk
Bakx, Antonius (*13-05-1867) [Schoonvader van VII-ja] VII-ja
Bakx, C. (*1929) [Partner van VIII-au] VIII-au
Bakx, Catharina Cornelia (*09-06-1928, †14-01-1976) [Partner van IX-bq] IX-bq
Bakx, Cornelius (*08-06-1864, †25-12-1938) [Schoonvader van VIII-et] VIII-et
Bakx, Jacobus Cornelis (*27-05-1895, †06-03-1977) [Schoonvader van VIII-ei] VIII-ei
Bakx, Johanna (*03-07-1893, †08-02-1920) [Schoonmoeder van VIII-gj] VIII-gj
Bakx, Johanna (*19-11-1895) [Schoonmoeder van VIII-cr] VIII-cr
Bakx, Lucia Cornelia (*07-10-1909, †26-09-1980) [Partner van VIII-et] VIII-et
Bakx, Marinus (*04-01-1894, †01-11-1964) [Schoonvader van IX-bq] IX-bq
Bakx, Marinus Johannes (Rinus) (*29-10-1922) [Schoonvader van IX-ea] IX-ea
Bakx, Martina (*24-09-1920, †04-05-2006) [Schoonmoeder van X-n] X-n

Bakx, Petrus (*23-02-1878, †17-06-1974) [Schoonvader van VIII-ng] VIII-ng
Bakx, Sebastiana (*03-08-1926) [Partner van VIII-ei] VIII-ei
Bakx, Suzanna Cornelia (*07-02-1900, †29-01-1991) [Partner van VII-ja] VII-ja; VIII-mk; VIII-ml
Bakx, Wilhelmina Joanna (*04-07-1876, †25-12-1962) [Schoonmoeder van VIII-dj] VIII-dj
Balemans, Petrus [Partner van VIII-bs] VIII-bs
Bals, Adriana (*12-01-1881, †19-03-1927) [Schoonmoeder van VII-kt] VII-kt
Bals, Barbara Agatha (~05-02-1788, †05-08-1859) [Schoonmoeder van V-af] V-af
Bals, Catharina [Schoonmoeder van VIII-na] VIII-na
Baptiste, Elizabeth [Partner van V-m] V-m
Bartelen, Elisabeth (*11-11-1848, †11-10-1912) [Schoonmoeder van VII-ks] VII-ks
Bartelen, Martina (*20-07-1851, †26-01-1920) [Schoonmoeder van VII-ei] VII-ei
Baselier, Adrianus Martinus (*15-04-1905, †15-12-1993) [Schoonvader van IX-iv] IX-iv
Baselier, Maria Cornelia (*26-02-1895) VII-cq
Baselier, Petrus (*31-01-1905, †21-12-1964) [Schoonvader van VIII-qi] VIII-qi
Bastiaanse, Anna Maria (*13-10-1881) [Partner van VII-ea] VII-ea; VIII-ee; VIII-ef; VIII-eg; VIII-eh; VIII-ei; VIII-ej
Bastiaanse, Antonie (*07-10-1888, †31-12-1965) [Schoonvader van VIII-ex] VIII-ex
Bastiaanse, Antonius (*31-05-1905, †05-10-1967) VII-iv
Bastiaanse, Antonius Wilhelmus (Ton) (*02-01-1944, †12-11-1992) [Nummer IX-dy] **IX-dy**; X-bw; X-bx
Bastiaanse, Catharina Maria (*16-09-1877, †09-11-1939) [Partner van VI-da] VI-da; VII-jx; VII-jy; VII-jz; VII-ka; VII-kb; VII-kc; VII-kd; VII-ke; VII-kf
Bastiaanse, Elisabeth (*03-10-1824, †10-10-1920) [Schoonmoeder van VI-aw] VI-aw
Bastiaanse, Elisabeth (*08-10-1926, †15-04-1974) [Schoonmoeder van X-w] X-w
Bastiaanse, Maria Wilhelmina (*1895) [Schoonmoeder van VIII-kw] VIII-kw
Bastiaanse, Petrus Johannes (*10-04-1842) [Schoonvader van VII-ea] VII-ea
Bastiaanse, Sebastiaan (*21-02-1852, †20-12-1922) [Schoonvader van VI-da] VI-da
Bastiaanse, Sebastiaan (*13-11-1918, †17-04-1966) [Partner van VIII-ex] VIII-ex; IX-dy; IX-dz; IX-ea
Bastiaanse, Wim (*1946) [Nummer IX-dz] **IX-dz**; X-by; XI-n
Bastiaansen, Adriana Cornelia (*03-02-1865) [Partner van VI-cn] VI-cn; VII-iw; VII-ix; VII-iy
Bastiaansen, Anna Maria (*06-03-1862) [Schoonmoeder van VII-er] VII-er
Bastiaansen, Catharina Antonia (*12-12-1897) [Schoonmoeder van VIII-re] VIII-re
Bastiaansen, Ferdinandus (*06-10-1874) [Schoonvader van VII-ld] VII-ld
Bastiaansen, Louisa (*18-09-1913, []05-06-2001) [Partner van VII-ld] VII-ld
Bastiaansen, Maria Francisca (*13-08-1912, †02-09-2002) [Schoonmoeder van IX-fo] IX-fo
Bastiaenssen, Anna Maria (*09-05-1839, †11-09-1912) [Schoonmoeder van VI-ab] VI-ab
Bastianen, Adrianus (*16-07-1820) [Schoonvader van VI-cn] VI-cn
Baten, Jacoba Mathijssen (~22-02-1803) [Schoonmoeder van V-x] V-x
Batenburg, Johanna van (*1876) [Schoonmoeder van VII-ci] [Schoonmoeder van VII-da] VII-ci; VII-da
Bavel, Henricus van (*05-08-1881) [Schoonvader van VII-lq] VII-lq
Bavel, Henricus van (*02-09-1930) [Nummer VIII-qa] **VIII-qa**
Bavel, Johannes van (*13-12-1882) [Schoonvader van VIII-qb] VIII-qb
Bavel, Johannes Lambertus van (*16-06-1917, †24-10-1965) [Partner van VIII-qb] VIII-qb
Bavel, Maria van [Partner van VIII-az] VIII-az; IX-ao; IX-ap; IX-aq; IX-ar
Bavel, Maria van (*02-11-1874) [Schoonmoeder van VIII-et] VIII-et
Bavel, Theodorus van (*12-04-1905, †08-06-1978) [Partner van VII-lq] VII-lq; VIII-qa
Becht, Adriana Catharina (*30-04-1925) [Dochter van VII-en] **VII-en,2**

Becht, Adrianus (*06-09-1863, †19-03-1949) [Partner van VI-aw] VI-aw; VII-em; VII-en; VII-eo; VII-ep
Becht, Adrianus (*12-03-1927) [Nummer VIII-fh] **VIII-fh**
Becht, Anna Barbara (*25-12-1848, †09-09-1928) [Schoonmoeder van VII-bo] VII-bo
Becht, Cornelis Jacobus (*22-10-1887) [Zoon van VI-aw] **VI-aw,2**
Becht, Elisabeth Johanna (*23-03-1887, †10-12-1958) [Schoonmoeder van VIII-ie] VIII-ie
Becht, Elizabeth (*12-03-1894, †17-02-1981) [Nummer VII-ep] **VII-ep**
Becht, Jacob (*04-01-1815, †17-09-1865) [Schoonvader van VI-aw] VI-aw
Becht, Jacoba Elisabeth Maria (*05-05-1886) [Nummer VII-em] **VII-em**
Becht, Jacoba Maria (*23-05-1924) [Nummer VIII-ff] **VIII-ff**
Becht, Jacobus Johannes (*21-02-1889, †20-02-1949) [Nummer VII-en] **VII-en**
Becht, Johanna Adriana (*31-07-1921) [Nummer VIII-fd] **VIII-fd**
Becht, Johanna Catharina (Annie) (*15-12-1922, †05-09-1976) [Nummer VIII-fe] **VIII-fe**
Becht, Johanna Jacoba (*01-08-1918) [Dochter van VII-en] **VII-en,1**
Becht, Johannes (*16-06-1925) [Nummer VIII-fg] **VIII-fg**
Becht, Maria Jacoba (*22-05-1929) [Nummer VIII-fi] **VIII-fi**
Becht, Roeland (*07-11-1892) [Nummer VII-eo] **VII-eo**; VIII-fd; VIII-fe; VIII-ff; VIII-fg; VIII-fh; VIII-fi
Bedaf, Cornelia van [Schoonmoeder van VI-dh] VI-dh
Beeck, Antonius Henricus Cornelis van (*10-12-1933) [Zoon van VII-cv] **VII-cv,1**
Beeck, Antonius Johannes van [Schoonvader van VII-cv] VII-cv
Beeck, Antonius Johannes van (*01-11-1905, †28-01-1967) [Partner van VII-cv] VII-cv
Beeck, Johannes Petrus Cornelis van (*18-07-1935) [Zoon van VII-cv] **VII-cv,2**
Beek, Adrianus van (*09-08-1863, †23-01-1953) [Partner van VII-af] VII-af
Beek, Gerhard ter (*1915) [Schoonvader van VIII-id] VIII-id
Beek, Johannes van (*14-01-1820) [Schoonvader van VII-af] VII-af
Beek, Johannes van (*02-06-1892) [Schoonvader van VIII-hq] VIII-hq
Beek, Wilhelmus Hubertus van (*17-09-1917) [Partner van VIII-hq] VIII-hq
Beekers, Johanna Adriana Theodora (*18-06-1937) [Partner van IX-ki] IX-ki
Beeks, Maria Magdalena [Schoonmoeder van IX-ch] IX-ch
Beens, Dijmphna (*1835, †29-06-1905) [Schoonmoeder van VII-n] VII-n
Beens, Dimphna Petronella (Dien) (*02-01-1930) [Partner van VIII-re] VIII-re; IX-kt
Beens, Helena (~03-02-1809, †22-06-1889) [Schoonmoeder van V-al] V-al
Beens, Machiel (*01-03-1895) [Schoonvader van VIII-re] VIII-re
Beer, Aloijsius Henri de (*23-04-1910, †22-12-1991) [Schoonvader van IX-du] IX-du
Beers, Adriaan van (*20-03-1920, †31-08-1920) [Zoon van VII-fn] **VII-fn,8**
Beers, Adrianus van [Schoonvader van VI-q] [Schoonvader van VI-r] VI-q; VI-r
Beers, Adrianus van (*07-10-1906) [Zoon van VI-q] **VI-q,1**
Beers, Adrianus van (*14-04-1909) [Partner van VII-au] VII-au
Beers, Carolina Wilhelmina van (*28-02-1932) [Dochter van VII-au] **VII-au,1**
Beers, Catharina Maria van (*24-02-1912) [Dochter van VII-fn] **VII-fn,3**
Beers, Cornelia Maria van (*05-03-1915) [Dochter van VII-fn] **VII-fn,5**
Beers, Jacobus Leonardus van (*22-11-1887) [Partner van VII-fn] VII-fn
Beers, Johanna van (*20-02-1889) [Partner van VI-r] VI-r; VII-bi; VII-bj; VII-bk; VII-bl
Beers, Johanna van (*17-08-1916) [Dochter van VII-fn] **VII-fn,6**
Beers, Johannes Cornelis van (*14-01-1866, †13-07-1932) [Schoonvader van VII-fn] VII-fn
Beers, Johannes Wilhelmus van (*11-05-1913) [Zoon van VII-fn] **VII-fn,4**
Beers, Josephine van (*10-11-1918) [Dochter van VII-fn] **VII-fn,7**
Beers, Maria Catharina van (*03-02-1909) [Dochter van VII-fn] **VII-fn,1**
Beers, Maria Wilhelmina van (*26-06-1903, †24-04-1978) [Schoonmoeder van VIII-kt] [Schoonmoeder van VIII-kc] VIII-kc; VIII-kt

Beers, Petrus van (*18-02-1882, †07-04-1917) [Partner van VI-q] VI-q
Beers, Wilhelmina van (*25-09-1910) [Dochter van VI-q] **VI-q,2**
Beers, Wilhelmus Johannes van (*20-03-1910) [Zoon van VII-fn] **VII-fn,2**
Beers, Willem van (*22-04-1878) [Schoonvader van VII-au] VII-au
Beks, Antonius Adrianus (*18-04-1911) [Zoon van VI-di] **VI-di,5**
Beks, Cornelia Johanna (*17-09-1920) [Dochter van VI-di] **VI-di,8**
Beks, Cornelis Marijnissen (~10-02-1800, †16-04-1879) [Schoonvader van V-ap] V-ap
Beks, Cornelis Petrus (*05-12-1918, †08-12-1918) [Zoon van VI-di] **VI-di,7**
Beks, Jacobus (*18-05-1838, †18-03-1908) [Partner van V-ap] V-ap; VI-di
Beks, Jacobus (*20-02-1903) [Zoon van VI-di] **VI-di,1**
Beks, Jan (*26-11-1874, †12-12-1929) [Partner van VI-di] VI-di; VII-lh
Beks, Maria Elisabeth (*13-05-1905, †16-07-1960) [Nummer VII-lh] **VII-lh**; VIII-pi; VIII-pj
Beks, Paulus Antonius Cornelis (*22-08-1908) [Zoon van VI-di] **VI-di,4**
Beks, Paulus Johannes (*12-05-1904, †08-07-1904) [Zoon van VI-di] **VI-di,2**
Beks, Petronella Cornelia (*07-10-1916) [Dochter van VI-di] **VI-di,6**
Belde, Anna Cornelia (*14-09-1831, †13-09-1903) [Schoonmoeder van VI-cb] VI-cb
Belet, Elisabeth Catharina (*19-05-1874, †05-12-1953) [Schoonmoeder van VIII-mv] VIII-mv
Belet, Maria Adriana (*29-09-1873, †07-04-1952) [Schoonmoeder van VII-hh] VII-hh
Bemt, Catharina van der [Schoonmoeder van IX-di] IX-di
Bennaars, Jo (*18-01-1932, †10-01-2012) [Partner van IX-bi] IX-bi; X-z; X-aa
Bennebroek, Godefridus Antonius (*25-09-1889, †02-03-1966) [Schoonvader van IX-fh] IX-fh
Bennebroek, Ludovicus Marinus (*11-03-1930, †20-06-1998) [Partner van IX-fh] IX-fh; X-cy
Berg, Agneta van den (*21-03-1839) [Partner van VI-ar] VI-ar
Berg, Antonetta van den (*03-10-1893, †02-01-1940) [Schoonmoeder van VIII-oz] VIII-oz
Berg, Johannes van den (~19-02-1806) [Schoonvader van VI-ar] VI-ar
Berg, Maria Petronella van den (*26-07-1920, †06-06-2008) [Schoonmoeder van IX-ca] IX-ca
Berg, Petronella van den (*19-06-1881, †28-04-1948) [Schoonmoeder van VII-cw] VII-cw
Berg, Pieternella Cornelia van den [Schoonmoeder van VIII-ee] VIII-ee
Bergen, Adriana van (*01-03-1910, †10-03-1995) [Nummer VIII-pm] **VIII-pm**
Bergen, Adrianus van (*17-06-1850, †18-11-1919) [Schoonvader van VII-lk] VII-lk
Bergen, Adrianus van (*09-06-1883) [Partner van VII-lk] VII-lk; VIII-pm; VIII-pn; VIII-po
Bergen, Adrianus van (*08-12-1915, †11-05-1940) [Zoon van VII-lk] **VII-lk,3**
Bergen, Adrianus van (*1946, †<2002) [Zoon van VIII-po] **VIII-po,1**
Bergen, Adrianus Cornelis Wilhelmus Hendrikus van (*1942, †10-02-1946) [Zoon van VIII-pn] **VIII-pn,1**
Bergen, Arnoldus van (~20-02-1773, †05-02-1855) [Schoonvader van V-ah] V-ah
Bergen, Cornelis Adrianus van (*06-01-1913, †08-08-1987) [Nummer VIII-pn] **VIII-pn**
Bergen, Dymphna van (*10-02-1912, †22-02-1996) [Schoonmoeder van VIII-pg] VIII-pg
Bergen, Franciscus Johannes van (*08-09-1919, †29-12-2005) [Nummer VIII-po] **VIII-po**
Bergen, Jacobus Cornelis Franciscus van (*02-06-1920, †17-12-1983) [Partner van VIII-op] VIII-op
Bergen, Joanna Catharina van (*05-08-1870) [Schoonmoeder van VII-mh] VII-mh
Bergen, Maria van (*18-01-1816, †16-07-1880) [Partner van V-ah] V-ah; VI-cq; VI-cr; VI-cs
Bergen, Maria Catharina van (*08-05-1885) [Schoonmoeder van VIII-li] VIII-li
Bergen, Maria Cornelia van (*18-02-1877, †01-05-1974) [Schoonmoeder van VIII-fj] VIII-fj

Bergen, Pieter Jan van (*31-03-1879, †25-01-1976) [Schoonvader van VIII-op] VIII-op
Berger, Jacobus [Partner van VII-em] VII-em
Bergh, Adriana Petronella van den (*11-02-1907, †07-11-1982) [Schoonmoeder van VIII-ci] [Schoonmoeder van VIII-ki] VIII-ci; VIII-ki
Bergh, Carolus van den (*01-03-1849, †29-11-1891) VI-b
Bergh, Elisa Hendrika van den (*20-01-1925) [Dochter van VII-gw] **VII-gw,2**
Bergh, Franciscus van den (*03-03-1879, †01-07-1928) [Schoonvader van VII-le] VII-le
Bergh, Franciscus Paulus van den (*18-08-1931, †24-12-1968) [Nummer VIII-ph] **VIII-ph**
Bergh, Jacoba Cornelia Domen van den (~07-04-1792, †28-09-1856) [Schoonmoeder van V-ae] V-ae
Bergh, Johanna Cornelia Petronella van den (*09-02-1935) [Partner van VIII-ks] VIII-ks
Bergh, Johanna Louisa Cornelia Adriana van den (*19-05-1935) [Partner van VIII-kx] VIII-kx; IX-ir
Bergh, Johanna Petronella van den (*30-11-1923, †28-10-2008) [Nummer VIII-it] **VIII-it**
Bergh, Johannes Adrianus Antonius van den (*11-02-1903, †01-02-1953) [Schoonvader van VIII-ks] VIII-ks
Bergh, Maria Petronella van den (*14-08-1929) [Dochter van VII-gw] **VII-gw,3**
Bergh, Petrus van den (*11-04-1881) [Schoonvader van VII-gw] VII-gw
Bergh, Petrus Cornelis Jacobus van den (*19-11-1905, †26-11-1970) [Schoonvader van VIII-kx] VIII-kx
Bergh, Petrus Gerardus van den (*29-09-1906) [Partner van VII-le] VII-le; VIII-ph
Bergh, Rochus van den (*25-05-1908) [Partner van VII-gw] VII-gw; VIII-it
Bergh, Wilhelmina van den (*12-11-1842, †16-06-1921) [Schoonmoeder van VI-bn] VI-bn
Bergs, Elisabeth (*28-04-1837, †1913) [Schoonmoeder van VII-dk] VII-dk
Bergs, Johanna Petronella (Anneke) (*11-05-1927, †12-06-2004) [Nummer IX-dg] **IX-dg**; X-br; X-bs; X-bt
Bergs, Martinus (*30-09-1865, †12-12-1941) [Schoonvader van VIII-ee] VIII-ee
Bergs, Reinier Jakob (*07-08-1902, †05-01-1987) [Partner van VIII-ee] VIII-ee; IX-dg
Bernaards, Adrianus Ludovicus (*18-06-1934) [Nummer VIII-gs] **VIII-gs**; IX-fm
Bernaards, Alma Laurentia (*05-12-1932) [Dochter van VII-fi] **VII-fi,9**
Bernaards, Apolonia (*06-06-1904, †13-06-1927) [Nummer VIII-gk] **VIII-gk**; VIII-gm; IX-fg
Bernaards, Cornelis (*28-06-1935) [Zoon van VIII-go] **VIII-go,2**
Bernaards, Cornelis Johannes (*26-08-1911) [Nummer VIII-gp] **VIII-gp**; IX-fj
Bernaards, Cornelis Johannes (*26-11-1936, †01-02-2021) [Nummer IX-fi] **IX-fi**
Bernaards, Elisabeth Petronella (*10-05-1909) [Nummer VIII-gm] VIII-gk; **VIII-gm**; IX-fh
Bernaards, Hendricus Cornelis (*18-09-1900) [Schoonvader van VIII-jb] VIII-jb
Bernaards, Hubertus Catharina (*03-11-1928) [Partner van VIII-jb] VIII-jb
Bernaards, Jacobus Johannes (*17-02-1928, †25-06-1997) [Nummer VIII-gr] **VIII-gr**
Bernaards, Johanna (*14-08-1888) [Nummer VII-fj] **VII-fj**; VIII-gt; VIII-gu; VIII-gv
Bernaards, Johanna (*10-06-1906) [Nummer VIII-gl] **VIII-gl**
Bernaards, Johannes (*05-02-1815, †19-04-1891) [Schoonvader van VI-bd] VI-bd
Bernaards, Johannes (*28-09-1878) [Nummer VII-fg] **VII-fg**; VIII-gk; VIII-gl; VIII-gm; VIII-gn
Bernaards, Johannes (*14-05-1913) [Zoon van VII-fi] **VII-fi,3**
Bernaards, Maria Johanna (*04-11-1914, †24-11-2004) [Nummer VIII-gq] **VIII-gq**; IX-fk; IX-fl
Bernaards, Marinus Petrus (*26-04-1924) [Zoon van VII-fi] **VII-fi,6**
Bernaards, Martinus (*14-12-1939, †15-10-2006) [Nummer IX-fj] **IX-fj**; X-cz
Bernaards, Petronella Adriana (*05-09-1930) [Dochter van VII-fi] **VII-fi,8**
Bernaards, Petrus Bernardus (*24-09-1845, †15-06-1934) [Partner van VI-bd] VI-bd; VII-fg; VII-fh; VII-fi; VII-fj
Bernaards, Petrus Cornelis (*26-05-1910) [Nummer VIII-go] **VIII-go**; IX-fi

Bernaards, Petrus Cornelis Maria (*14-06-1934) [Zoon van VIII-go] **VIII-go,1**
Bernaards, Petrus Johannes (*21-01-1886) [Nummer VII-fi] **VII-fi**; VIII-go; VIII-gp; VIII-gq; VIII-gr; VIII-gs
Bernaards, Petrus Johannes Maria (*28-09-1935) [Zoon van VIII-gp] **VIII-gp,1**
Bernaards, Wilhelmus (*29-09-1884) [Nummer VII-fh] **VII-fh**
Bernaards, Wilhelmus (*20-06-1920) [Nummer VIII-gn] VIII-l; **VIII-gn**
Bernaards, Wilhelmus Cornelis (*17-10-1916) [Zoon van VII-fi] **VII-fi,5**
Bers, Maria Cornelia (Riet) van (*07-10-1921, †19-12-1976) [Schoonmoeder van IX-jz] IX-jz
Berting, Cornelia Jaapje Maria (*29-12-1910, †07-03-1975) [Partner van VIII-er] VIII-er
Berting, Wilhelm (*20-02-1879, †31-10-1967) [Schoonvader van VIII-er] VIII-er
Besters, Aloysius Johannes Andreas (*01-11-1892) [Schoonvader van VIII-ds] VIII-ds
Besters, Helena Elisabeth (*10-03-1920) [Partner van VIII-ds] VIII-ds
Besters, Johanna Cornelia (*1870) [Schoonmoeder van VII-bt] VII-bt
Besters, Maria Antonia (*04-12-1867) [Schoonmoeder van VII-lg] VII-lg
Bierbooms, Antonius Johannes (*16-05-1904, †31-12-1985) [Partner van VIII-pp] VIII-pp
Bierbooms, Dijmphna (~07-02-1793, †06-05-1883) [Schoonmoeder van V-ap] V-ap
Bierbooms, Johannes (Jan) (*07-04-1866, †14-02-1949) [Schoonvader van VIII-pp] VIII-pp
Bierbooms, Petrus Jacobus (*09-04-1912, †14-09-1975) [Schoonvader van IX-iz] IX-iz
Bierhuizen, Anna Marie (*20-02-1922) [Schoonmoeder van IX-ds] IX-ds
Blaaij, Maria de (*16-04-1890, †08-07-1982) [Schoonmoeder van VIII-nh] VIII-nh
Blanc, Anna Maria [Schoonmoeder van V-m] V-m
Boden, Adriana Cornelia (*23-11-1876) [Schoonmoeder van VIII-gk] [Schoonmoeder van VIII-gm] [Schoonmoeder van VIII-cd] VIII-cd; VIII-gk; VIII-gm
Boden, Anna Cornelia (*20-05-1868, †28-02-1934) [Partner van VII-ji] VII-ji; VIII-mu; VIII-mv
Boden, Christiaan (*09-08-1890, †02-08-1966) [Schoonvader van VIII-cb] VIII-cb
Boden, Christianus (*18-02-1835, †21-02-1906) [Schoonvader van VII-ji] VII-ji
Boden, Elisabeth (~06-09-1805, †22-08-1879) [Schoonmoeder van VI-g] VI-g
Boden, Johanna (*07-10-1895) [Schoonmoeder van IX-fh] IX-fh
Boden, Johannes Leonardus (*03-12-1919, †10-02-1998) [Partner van VIII-cb] VIII-cb
Boden, Sophia (*09-09-1869, †17-11-1918) [Schoonmoeder van VIII-en] VIII-en
Boeren, Adrianus (*28-04-1905) [Partner van VII-an] VII-an
Boeren, Marijnus [Schoonvader van VII-an] VII-an
Boevere, Alma Maria de (*27-10-1911, †16-10-2007) [Partner van VII-kb] VII-kb; VIII-of
Boevere, Johannis Adrianus de (*18-03-1891, †15-01-1963) [Schoonvader van VII-kb] VII-kb
Bogaarts, Antonia (*14-07-1855, †25-01-1941) [Schoonmoeder van VII-bq] VII-bq
Bogers, Adriaan (*1858) [Schoonvader van VII-ac] VII-ac
Bogers, Antonius Adrianus (*25-08-1896, †25-07-1974) [Partner van VIII-q] VIII-q
Bogers, Cornelia [Schoonmoeder van VI-ad] VI-ad
Bogers, Cornelia (*1893) [Partner van VII-ac] VII-ac; VIII-af
Bogers, Cornelis Gerardus (*09-10-1869, †29-12-1953) [Schoonvader van VIII-q] VIII-q
Bogers, Geertruda Johanna (*27-04-1937, †08-10-2015) [Schoonmoeder van IX-kl] IX-kl
Bogers, Jacob II
Bogers, Jacobus Marinus (~22-06-1778, †20-02-1826) [Schoonvader van V-b] V-b
Bogers, Jeanette Johannes Maria (Net) (*01-12-1898, †22-12-1977) [Schoonmoeder van VIII-kr] VIII-kr
Bogers, Johanna (*02-07-1850) [Schoonmoeder van VII-jl] VII-jl
Bogers, Johanna Maria (*20-06-1868, †31-12-1939) [Schoonmoeder van VIII-cn] VIII-cn
Bogers, Johannes Adrianus (*26-02-1895) [Schoonvader van VIII-ap] VIII-ap
Bogers, Lodewijk (*21-04-1826, †20-03-1870) [Schoonvader van VI-b] VI-b

Bogers, Maria Catharina (*13-07-1920) [Partner van VIII-ap] VIII-ap; IX-w; IX-x; IX-y; IX-z; IX-aa; IX-ab; IX-ac; IX-ad; IX-ae; IX-af; IX-ag; IX-ah; IX-ai
Bogers, Maria Petronella (*18-07-1869, †15-04-1936) [Partner van VI-aa] VI-aa; VII-cc; VII-cd; VII-ce
Bogers, Maria Theresia (*18-12-1859, †20-09-1892) [Partner van VI-b] VI-b; VII-a; VII-b; VII-c; VII-d; VII-e; VII-f
Bogers, Marijn (*13-07-1832, †07-06-1901) [Schoonvader van VI-aa] VI-aa
Bogers, Nicolaas (*28-12-1912, †24-11-1981) [Schoonvader van VIII-kz] VIII-kz
Bogers, Petronella (*25-02-1821, †03-11-1858) [Partner van V-b] V-b; VI-d; VI-e; VI-f; VI-g; VI-h
Bogers, Theo (*20-02-1945, †22-12-1993) [Partner van VIII-kz] VIII-kz
Bogmans, Elisabeth Catharina (*05-10-1912, †09-11-1982) [Schoonmoeder van IX-n] IX-n
Bol, Adriana [Schoonmoeder van IV-a] IV-a
Bolders, Julia Maria (*18-11-1911, †25-02-1999) [Schoonmoeder van IX-y] IX-y
Boluijt, Jacob (*26-12-1911, †22-10-1996) [Schoonvader van VIII-of] VIII-of
Bont, Antonius de (*22-04-1922, †11-01-1993) [Partner van IX-fg] IX-fg; X-cr; X-cs; X-ct; X-cu; X-cv; X-cw; X-cx
Bont, Apolonia Maria Elisabeth Wilhelmina de (*11-02-1946) [Nummer X-cr] **X-cr**
Bont, Christiaan de (*20-09-1925) [Partner van VIII-fy] VIII-fy; IX-ez
Bont, Joanna (Jo) de (*13-10-1919, †04-08-1993) [Schoonmoeder van X-br] X-br
Bont, Wilhelmus de (*18-01-1897, †20-04-1982) [Schoonvader van IX-fg] [Schoonvader van VIII-fy] VIII-fy; IX-fg
Boogaart, Albert (Albert) (*02-12-1967, †15-07-1996) [Partner van X-bx] X-bx; XI-m
Boogaart, Cornelis Adrianus (Kees) (*17-12-1940, †11-11-2023) [Schoonvader van X-bx] X-bx
Boogaart, Johanna Adriana (*14-09-1930) [Schoonmoeder van IX-ea] IX-ea
Boogers, Jacoba (*01-09-1860, †13-05-1935) [Schoonmoeder van VIII-a] VIII-a
Booij, Catharina de [Schoonmoeder van VII-b] VII-b
Booij, Catharina Maria Elisabeth de (*1929) [Partner van VIII-fx] VIII-fx; IX-ey
Boom, Adriaan Hendricus van den (*23-01-1928) [Zoon van VII-hd] **VII-hd,2**
Boom, Adriana van den (*29-07-1854, †02-04-1924) [Partner van VI-cr] VI-cr
Boom, Adrianus van den (*17-04-1841, †05-09-1895) [Schoonvader van VII-dz] VII-dz
Boom, Adrianus van den (*26-01-1920, †12-05-1940) [Zoon van VII-he] **VII-he,1**
Boom, Adrianus Johannes van den (*14-02-1910, †28-11-1971) [Nummer VIII-iv] **VIII-iv**; VIII-ls
Boom, Adrianus Johannes van den (*01-04-1910, †30-03-1911) [Zoon van VII-ha] **VII-ha,1**
Boom, Anna van den (*18-02-1861, †05-07-1935) VI-be
Boom, Anna van den (*07-12-1896, †20-07-1981) [Schoonmoeder van IX-fg] [Schoonmoeder van VIII-fy] VIII-fy; IX-fg
Boom, Antonius Marinus van den (*18-10-1912, †25-07-1968) [Nummer VIII-iw] **VIII-iw**
Boom, Catharina Francisca van den (*06-02-1920, †17-01-1977) [Dochter van VII-hc] **VII-hc,7**
Boom, Christianus van den (*17-09-1906) [Partner van VIII-gz] VIII-gz; IX-fp; IX-fq; IX-fr
Boom, Cornelia van den (*16-08-1888, †19-07-1889) [Dochter van VI-bv] **VI-bv,3**
Boom, Cornelia van den (*15-02-1896, †07-04-1896) [Dochter van VI-bv] **VI-bv,8**
Boom, Cornelia Janssen van den (*13-02-1791, †16-09-1840) [Schoonmoeder van V-al] V-al
Boom, Cornelia Johanna van den (*20-01-1878) [Partner van VII-dz] VII-dz
Boom, Cornelis van den (*29-08-1891, †01-02-1892) [Zoon van VI-bv] **VI-bv,5**
Boom, Cornelis van den (*11-01-1903) [Schoonvader van VIII-cj] VIII-cj
Boom, Cornelis van den (*19-05-1923, †31-05-2001) [Nummer VIII-iz] **VIII-iz**

Boom, Doodgeboren Kind van den (levenloos *01-03-1897) [Zoon van VI-bv] **VI-bv,9**
Boom, Doodgeboren Zoon van den (levenloos *19-09-1911) [Zoon van VII-hc] **VII-hc,2**
Boom, Elisabeth van den [Schoonmoeder van IX-ci] IX-ci
Boom, Franciscus van den (*16-04-1831, †19-04-1916) [Schoonvader van VI-cr] VI-cr
Boom, Franciscus van den (*13-10-1893, †19-02-1973) [Schoonvader van VIII-gj] VIII-gj
Boom, Franciscus van den (*18-05-1926) [Zoon van VII-hc] **VII-hc,10**
Boom, Franciscus Johannes van den (*20-10-1892, †25-02-1987) [Nummer VII-hd] **VII-hd**
Boom, Hendrikus van den (*08-01-1895, †08-01-1895) [Zoon van VI-bv] **VI-bv,7**
Boom, Jacoba van den (*21-08-1870, †22-03-1945) [Schoonmoeder van VII-gy] VII-gy
Boom, Joannes Cornelis van der (*01-10-1898, †30-03-1961) [Schoonvader van VIII-jk] VIII-jk
Boom, Johanna van den (*15-09-1843, †24-11-1898) [Schoonmoeder van VII-ej] VII-ej
Boom, Johanna Adriana van den (*09-11-1928) [Dochter van VII-hc] **VII-hc,11**
Boom, Johanna Petronella van den (*23-01-1922, †10-09-2009) [Nummer VIII-iy] **VIII-iy**; IX-hi; IX-hj; IX-hk
Boom, Johanna Wilhelmina van den (*21-01-1896) [Partner van VII-gn] VII-gn; VIII-il; VIII-im
Boom, Johannes van den (*10-02-1823, †28-03-1892) [Schoonvader van VI-bv] VI-bv
Boom, Johannes (Jan) van den (*19-10-1869) [Schoonvader van VII-gn] [Schoonvader van VIII-gz] VII-gn; VIII-gz
Boom, Johannes van den (*05-12-1884) [Nummer VII-ha] **VII-ha**
Boom, Johannes van den (*13-07-1924) [Zoon van VII-he] **VII-he,3**
Boom, Johannes van den (*05-12-1940) [Nummer IX-fq] **IX-fq**; X-de; X-df; X-dg; X-dh
Boom, Johannes Adrianus van den (*19-08-1855, †12-06-1936) [Partner van VI-bv] VI-bv; VII-ha; VII-hb; VII-hc; VII-hd; VII-he
Boom, Johannes Franciscus van den (*19-07-1918, †06-03-1992) [Partner van VIII-gj] VIII-gj
Boom, Johannes Franciscus van den (*21-11-1922) [Zoon van VII-ha] **VII-ha,5**
Boom, Johannes Marinus van den (*19-08-1914, †21-07-1915) [Zoon van VII-hc] **VII-hc,4**
Boom, Johannes Marinus van den (*22-04-1916, †07-06-1991) [Zoon van VII-hc] **VII-hc,5**
Boom, Johannes Petrus van den (*24-03-1872, †06-11-1925) VI-bz
Boom, Josephus van de (*06-10-1900) [Partner van VII-fc] VII-fc; VIII-fx
Boom, Maria van den (*30-06-1871) [Schoonmoeder van VIII-fz] VIII-fz
Boom, Maria van den (*19-07-1873) [Schoonmoeder van VIII-go] [Schoonmoeder van VIII-cu] VIII-cu; VIII-go
Boom, Maria Adriana van den (*31-05-1870, †04-07-1935) [Schoonmoeder van VII-bw] VII-bw
Boom, Maria Adriana van den (*01-02-1916) [Dochter van VII-hd] **VII-hd,1**
Boom, Maria Johanna van den (*08-10-1911, †10-04-1912) [Dochter van VII-ha] **VII-ha,2**
Boom, Maria Johanna van den (*05-09-1912) [Dochter van VII-ha] **VII-ha,3**
Boom, Maria Sebastiana (Marie) van den (*18-02-1928, †25-11-1986) [Nummer VIII-ja] **VIII-ja**; IX-hl; IX-hm; IX-hn
Boom, Petronella Cornelia van den (*09-10-1886) [Nummer VII-hb] **VII-hb**
Boom, Petronella Dingena van den (*01-11-1889, †10-10-1980) [Schoonmoeder van VIII-gh] VIII-gh
Boom, Petronella Francisca van den (*13-08-1932) [Dochter van VII-he] **VII-he,7**
Boom, Petronella Hendrika van den (*06-06-1918) [Nummer VIII-ix] **VIII-ix**
Boom, Petrus van den (*18-01-1924, †07-08-1986) [Partner van VIII-cj] VIII-cj
Boom, Petrus Johannes van den (*21-03-1898) [Nummer VII-he] **VII-he**; VIII-ja; VIII-jb

Boom, Sebastianus van den (*07-09-1889, †12-03-1949) [Nummer VII-hc] **VII-hc**; VIII-iv; VIII-iw; VIII-ix; VIII-iy; VIII-iz
Boom, Sebastianus van den (*27-02-1915) [Zoon van VII-ha] **VII-ha,4**
Boom, Susanna Louisa van den (*02-07-1936, †17-07-1971) [Nummer IX-fp] **IX-fp**
Boom, Walterus Marinus Sebastiana van de (*14-12-1929) [Nummer VIII-fx] **VIII-fx**; IX-ey
Boom, Wilhelmus van den (*01-12-1926) [Zoon van VII-he] **VII-he,4**
Boom, Willemijna van den (*01-07-1921, †30-12-1923) [Dochter van VII-he] **VII-he,2**
Boom, Willemijna Adriana van den (*18-07-1929, †19-04-1997) [Nummer VIII-jb] **VIII-jb**
Boom, Wouter van de (*12-10-1853, †27-11-1910) [Schoonvader van VII-fc] VII-fc
Boomen, Marinus Antonius van den (*14-06-1862) [Partner van VI-cp] VI-cp
Boomen, Martinus van den [Schoonvader van VI-cp] VI-cp
Boons, Joanna Cornelissen (~19-02-1799, †05-08-1872) [Schoonmoeder van V-ag] V-ag
Borghouts, Cornelia Christina (*17-01-1874, †29-12-1939) [Nummer VII-es] **VII-es**; VIII-fj
Borghouts, Cornelis Marinus Adrianus (*14-07-1885) [Partner van VII-ki] VII-ki
Borghouts, Hendricus Mattheus (*23-02-1872, †26-07-1933) [Schoonvader van VII-je] VII-je
Borghouts, Jacobus Rumoldus (*01-07-1845, †16-09-1937) [Schoonvader van VII-ki] VII-ki
Borghouts, Louisa Paulina (*13-05-1899, †23-02-1935) [Schoonmoeder van VIII-fr] VIII-fr
Borghouts, Maria Catharina (*06-01-1851) [Schoonmoeder van VII-kg] VII-kg
Borghouts, Maria Wilhelmina (*23-08-1910, †22-07-1978) [Partner van VII-je] VII-je
Borghouts, Paulus (~12-09-1808, †07-06-1871) [Schoonvader van VI-ay] VI-ay
Borghouts, Paulus Theodorus Thomas (*21-12-1844, †20-10-1913) [Partner van VI-ay] VI-ay; VII-es
Borremans, Adrianus (*30-11-1844, †29-03-1922) [Schoonvader van VII-c] VII-c
Borremans, Charles Alphonsus (*06-07-1883) [Partner van VII-c] VII-c
Borremans, Maria (*07-04-1904) [Dochter van VII-c] **VII-c,1**
Boschman, Johannes Wilhelmus Antonius (*28-01-1906, †04-01-1971) [Partner van VIII-dl] VIII-dl; IX-cu
Boschman, Theodorus (*28-08-1873) [Schoonvader van VIII-dl] VIII-dl
Boshamer, Gerardus Adriaan (*19-09-1937) [Partner van VIII-nx] VIII-nx
Bosmans, Huberta [Schoonmoeder van VII-km] VII-km
Bostelaar, Johanna (*1896) [Partner van VII-ir] VII-ir
Bosters, Cornelia Wilhelmina (*22-04-1932, †30-03-2020) [Partner van VIII-pf] VIII-pf
Bosters, Helena Petronella (*31-01-1910, †05-03-2002) [Partner van VIII-iw] VIII-iw
Bosters, Johannes (*12-08-1903, †25-02-1997) [Schoonvader van IX-b] IX-b
Bosters, Johannes Jacobus (*24-10-1899) [Schoonvader van VIII-pf] VIII-pf
Bosters, Maria Adriana (*16-09-1945) [Partner van IX-b] IX-b
Bosters, Mattheus Wilhelmus (*14-01-1884, †18-12-1961) [Schoonvader van VIII-iw] VIII-iw
Bosters, Pieternella (*11-07-1901) [Schoonmoeder van VIII-ri] VIII-ri
Bot, Jacobus de (*26-03-1882) [Partner van VII-n] VII-n
Bot, Johannes Cornelis de (*14-04-1833, †24-10-1915) [Schoonvader van VII-n] VII-n
Bouve, Petrus Linderts (*1707, †21-04-1768) [Schoonvader van III-c] III-c
Bouwel, Anna Catharina van [Partner van V-aa] V-aa
Bové, Johanna (~14-03-1786, †03-01-1855) [Nummer IV-h] **IV-h**; V-ac; V-ad; V-ae; V-af; V-ag
Bovée, Adrianus Peeters (Adriaan) (~10-01-1751, †26-03-1800) [Partner van III-c] III-c; IV-h; IV-i; IV-j

Bovée, Anna Maria (*03-01-1789, †08-07-1864) [Nummer IV-i] **IV-i**; V-ah; V-ai; V-aj; V-ak
Bovée, Cornelia Adriaens (*28-04-1798, †30-04-1880) [Nummer IV-j] **IV-j**; V-al; V-am; V-an; V-ao; V-ap
Bovée, Petronella Adriaens (~09-08-1792, †03-10-1811) [Dochter van III-c] **III-c,3**
Boxsel, Maria Magtilda Geertruida van (*02-06-1832) [Schoonmoeder van VI-bw] VI-bw
Braat, Adriana Jacobs (*14-07-1798, †09-05-1838) [Schoonmoeder van V-z] V-z
Braat, Adrianus (*19-12-1832) V-ak
Braat, Maria [Schoonmoeder van VIII-ak] VIII-ak
Bram, Catharina Francisca (*1816, †28-02-1859) [Partner van V-f] V-f; VI-u; VI-v; VI-w
Bram, Rudolf [Schoonvader van V-f] V-f
Brand, Cornelis van den (*05-02-1892, †08-08-1938) VII-ll
Brand, Elisabeth Anna van den (*27-01-1918) [Partner van VII-ck] VII-ck
Brand, Johannes van den (*14-05-1887) [Schoonvader van VII-ck] VII-ck
Brand, Petronella Cornelia Genoveva van den (*31-10-1911, †11-06-1999) [Schoonmoeder van IX-i] IX-i
Brant, Cornelia (*28-10-1820, †20-10-1904) [Schoonmoeder van VI-cl] VI-cl
Breda, Johanna van [Schoonmoeder van VII-iw] VII-iw
Breens, Johanna Catharina [Schoonmoeder van VI-c] VI-c
Bremers, Maria (*30-06-1837, †28-03-1918) [Schoonmoeder van VI-bf] VI-bf
Brie, Paulina Petronella de (*20-07-1898, †17-11-1980) [Schoonmoeder van IX-ay] IX-ay
Briele, Maria Henrica Louisa Genovera van den (*08-07-1923, †23-04-1981) [Schoonmoeder van VIII-ck] VIII-ck
Brier, Gerardus [Schoonvader van IV-a] IV-a
Brier, Petronella Josina (*1778, †03-07-1842) [Partner van IV-a] IV-a; V-a; V-b
Broeck, Catharina van den (~27-10-1760, †24-08-1828) [Partner van III-b] III-b; IV-e; IV-f; IV-g
Broeck, Johannes van den (*25-09-1718) [Schoonvader van III-b] III-b
Broeck, Julia Regina van den (*05-12-1931) [Partner van VIII-mh] VIII-mh
Broeckhoven, Adrianus van (*18-06-1883, †28-06-1883) [Zoon van V-an] **V-an,3**
Broeckhoven, Cornelis van (*02-04-1834, †27-12-1907) [Nummer V-an] **V-an**; VI-dd
Broeckhoven, Cornelis Janssen van (*12-06-1764, †01-02-1832) [Partner van III-c] III-c; IV-j
Broeckhoven, Johannes Cornelissen (Jan) van (*11-06-1795, †13-11-1859) [Partner van IV-j] IV-j; V-al; V-am; V-an; V-ao; V-ap
Broeckhoven, Johannes Willems van (~05-06-1737, †05-02-1788) [Schoonvader van III-c] III-c
Broeckhoven, Marijn van (*19-01-1832, †26-08-1834) [Zoon van IV-j] **IV-j,3**
Broeckhoven, Petrus van (*22-12-1881, †06-12-1886) [Zoon van V-an] **V-an,2**
Broek, Adrianus van den [Schoonvader van VII-li] VII-li
Broek, Anna Cornelia van den (*24-10-1843, †03-10-1902) [Schoonmoeder van VII-cg] VII-cg
Broek, Elisabeth van den (*08-11-1897) [Partner van VII-km] VII-km; VIII-ow; VIII-ox; VIII-oy
Broek, Helena Maria van den (*11-03-1901, †19-07-1981) [Schoonmoeder van VIII-o] VIII-o
Broek, Hendrina van den [Schoonmoeder van VII-cv] VII-cv
Broek, Jacobus van den [Schoonvader van IX-ci] IX-ci
Broek, Johanna van den (*09-12-1886, †11-07-1966) [Partner van VII-li] VII-li; VIII-pk; VIII-pl
Broek, Johannes van den [Schoonvader van VII-km] VII-km
Broek, Maria van den (*18-10-1906) [Partner van VII-ar] VII-ar; VIII-al
Broek, Maria van den (*1927) [Partner van IX-ci] IX-ci

Broek, Michiel van den (*09-11-1875) [Schoonvader van VII-ar] VII-ar
Broekhoven, Adriaan (Adriaan) van (*22-10-1867, †11-05-1880) [Zoon van V-al] **V-al,6**
Broekhoven, Adrianus (Adriaan) van (*07-07-1826, †10-05-1881) [Nummer V-al] **V-al**; VI-cx; VI-cy; VI-cz; VI-da
Broekhoven, Adrianus van (*14-03-1898, †21-09-1957) [Zoon van VI-cy] **VI-cy,1**
Broekhoven, Adrianus Johannes (Janus) van (*18-08-1904, †07-01-1973) [Nummer VII-jy] **VII-jy**; VIII-nv; VIII-nw
Broekhoven, Adrianus Marinus van (*14-06-1923, †30-04-2002) [Partner van VIII-dd] VIII-dd; IX-ce; IX-cf; IX-cg
Broekhoven, Anna Cornelia van (*25-02-1899, †20-04-1968) [Nummer VII-ju] **VII-ju**; VIII-nl; VIII-nm; VIII-nn; VIII-no; VIII-np
Broekhoven, Antonij van (*14-06-1876, †24-10-1880) [Zoon van V-al] **V-al,10**
Broekhoven, Antonius Adrianus (Toon) van (*29-02-1912, †14-08-1999) [Nummer VII-kb] **VII-kb**; VIII-of
Broekhoven, Antonius Philippus van (*27-01-1904, †19-07-1985) [Schoonvader van VIII-ej] VIII-ej
Broekhoven, Catharina van (*16-07-1859, †23-11-1907) [Schoonmoeder van VII-dt] VII-dt
Broekhoven, Catharina van (*14-11-1890) [Nummer VII-jt] **VII-jt**; VIII-nk
Broekhoven, Catharina van (*04-12-1933) [Nummer VIII-nw] **VIII-nw**
Broekhoven, Catharina Johanna Maria van (*12-02-1943, †10-10-2011) [Nummer VIII-ny] **VIII-ny**
Broekhoven, Christiaan (Christ) van (*04-12-1898, †26-12-1984) [Nummer VII-jx] **VII-jx**; VIII-ns; VIII-nt; VIII-nu
Broekhoven, Cornelia van (*21-04-1836, †17-01-1909) [Schoonmoeder van VI-ax] VI-ax
Broekhoven, Cornelia van (*29-10-1869, †16-03-1949) [Nummer VI-cz] **VI-cz**; VII-jw
Broekhoven, Cornelis Marinus van (*09-04-1906, †22-04-1979) [Nummer VII-jv] **VII-jv**
Broekhoven, Cornelius (Cees) van (*23-06-1909, †06-11-1935) [Zoon van VI-da] **VI-da,6**
Broekhoven, Delia van (*12-02-1888, †10-08-1959) [Partner van VII-el] VII-el
Broekhoven, Doodgeboren Dochter van (levenloos *05-05-1864) [Dochter van V-al] **V-al,3**
Broekhoven, Doodgeboren Dochter van (levenloos *27-07-1902) [Dochter van VI-cy] **VI-cy,4**
Broekhoven, Doodgeboren Dochter van (levenloos *07-05-1916) [Dochter van VI-cy] **VI-cy,7**
Broekhoven, Dymphina Maria Cornelia van (*04-09-1935) [Schoonmoeder van IX-gd] IX-gd
Broekhoven, Elisabeth Adriana van (*14-05-1900, †19-06-1939) [Dochter van VI-cy] **VI-cy,3**
Broekhoven, Elisabeth Catharina Maria van (*02-07-1931) [Nummer VIII-nv] **VIII-nv**
Broekhoven, Elisabeth Johanna (Lies) van (*22-10-1906, †12-11-1983) [Dochter van VI-da] **VI-da,4**
Broekhoven, Elizabet van (*03-06-1889) [Nummer VII-js] **VII-js**; VIII-nh; VIII-ni; VIII-nj
Broekhoven, Henricus Adrianus (Harrie) van (*25-07-1913, †03-12-1977) [Nummer VII-kc] **VII-kc**; VIII-og; VIII-oh; VIII-oi; VIII-oj
Broekhoven, Hubertus Adrianus (Bertus) van (*27-04-1908, †17-11-1921) [Zoon van VI-da] **VI-da,5**
Broekhoven, Jacobus van (*16-01-1851, †20-12-1924) [Schoonvader van VII-el] VII-el
Broekhoven, Jacobus van (*30-08-1884, †28-02-1972) [Schoonvader van VIII-dd] VIII-dd
Broekhoven, Jacobus Adrianus van (*07-04-1876, †01-01-1951) [Schoonvader van VIII-cw] VIII-cw
Broekhoven, Johanna van (*30-10-1836) [Dochter van IV-j] **IV-j,5**

Broekhoven, Johanna van (*01-11-1841, †14-02-1913) [Nummer V-ap] **V-ap**; VI-dj; VI-dk; VI-dl; VI-dm; VI-dn; VI-do; VI-dp; VI-dq
Broekhoven, Johanna van (*25-07-1868) [Partner van VI-bj] VI-bj; VII-gk
Broekhoven, Johanna Cornelia van (*21-09-1932) [Partner van VIII-ej] VIII-ej
Broekhoven, Johanna Elisabeth van (*26-01-1915, †30-07-1991) [Nummer VII-kd] **VII-kd**
Broekhoven, Johannes (Jan) van (*29-08-1861, †01-05-1948) [Nummer VI-cx] **VI-cx**; VII-js; VII-jt
Broekhoven, Johannes van (*06-10-1880) [Nummer VI-dd] **VI-dd**
Broekhoven, Johannes van (*19-05-1910, †01-06-1979) [Zoon van VI-cy] **VI-cy,6**
Broekhoven, Johannes Adrianus (Jan) van (*06-09-1905, †30-11-1964) [Nummer VII-jz] **VII-jz**; VIII-nx; VIII-ny; VIII-nz; VIII-oa; VIII-ob
Broekhoven, Johannes Franciscus van (*04-04-1886, †21-07-1943) [Schoonvader van VIII-hi] VIII-hi
Broekhoven, Johannes Marinus Jesef Maria (Jan) van (*19-05-1944, †11-06-1995) [Nummer VIII-oi] **VIII-oi**
Broekhoven, Johannes Michael Maria van (*16-07-1944, †13-11-2014) [Nummer VIII-oe] **VIII-oe**
Broekhoven, Julia Elisabeth Johanna (Juul) van (*10-10-1919, †14-05-2005) [Nummer VII-kf] **VII-kf**
Broekhoven, Kornelis van (*17-08-1862, †03-09-1921) [Nummer VI-cy] **VI-cy**; VII-ju; VII-jv
Broekhoven, Ludovicus Adrianus (Louis) van (*12-11-1916, †07-10-1993) [Nummer VII-ke] **VII-ke**; VIII-ok; VIII-ol
Broekhoven, Maria Anna Catharina van (*11-02-1937) [Nummer VIII-nx] **VIII-nx**
Broekhoven, Maria Catharina Johanna (Miek) van (*04-12-1947, †10-07-1967) [Dochter van VII-ka] **VII-ka,4**
Broekhoven, Maria Elisabeth van (*14-07-1829, †23-09-1924) [Nummer V-am] **V-am**; VI-db; VI-dc
Broekhoven, Maria Elisabeth Catharina Dirckx (Marlies) van (*26-03-1949, †26-05-1954) [Dochter van VII-kc] **VII-kc,4**
Broekhoven, Marinus (Marijn) van (*05-05-1864, †29-07-1864) [Zoon van V-al] **V-al,4**
Broekhoven, Marinus (Marijn) van (*12-10-1865, †18-02-1866) [Zoon van V-al] **V-al,5**
Broekhoven, Marinus (Marijn) van (*28-08-1872, †16-04-1935) [Nummer VI-da] **VI-da**; VII-jx; VII-jy; VII-jz; VII-ka; VII-kb; VII-kc; VII-kd; VII-ke; VII-kf
Broekhoven, Marinus Johannes Maria (Rien) van (*17-01-1938, †04-02-2021) [Zoon van VII-kb] **VII-kb,1**
Broekhoven, Marinus Josephus Maria van (*23-07-1932, †22-10-2014) [Partner van IX-bw] IX-bw; X-aw; X-ax
Broekhoven, Marinus Martinus Maria van (*22-02-1935) [Nummer VIII-ns] **VIII-ns**
Broekhoven, Petrus Marinus van (*14-01-1898, †11-07-1987) [Schoonvader van IX-bv] IX-bv
Broekhoven, Philippus van (*09-06-1929) [Schoonvader van IX-hn] IX-hn
Broekhoven, Philomena Carolina van (*14-01-1917, †14-09-1997) [Schoonmoeder van IX-gc] IX-gc
Broekhoven, Pieternella van (*28-05-1839, †26-03-1917) [Nummer V-ao] **V-ao**; VI-de; VI-df; VI-dg; VI-dh; VI-di
Broekhoven, Sebastiana Maria van (*20-10-1913, †18-11-1954) [Partner van VIII-cw] VIII-cw
Broekhoven, Sebastianus van (*03-03-1902, †22-09-1954) [Schoonvader van IX-bw] IX-bw
Broekhoven, Simon van (*27-11-1870, †04-09-1871) [Zoon van V-al] **V-al,8**
Broekhoven, Wilhelmus van (*24-07-1834, †30-01-1909) [Schoonvader van VI-bj] VI-bj

Broekhoven, Wilhelmus Adrianus (Willem) van (*19-11-1910, †13-10-1974) [Nummer VII-ka] **VII-ka**; VIII-oc; VIII-od; VIII-oe
Broekhoven, Wilhelmus Cornelis van (*10-03-1932, †10-11-1986) [Partner van IX-bv] IX-bv; X-at; X-au; X-av
Broekhoven, Wilhelmus Johannes van (*18-12-1922, †05-01-1900) [Partner van VIII-hi] VIII-hi; IX-gc; IX-gd
Broeren, Maria V-c
Broos, Antonia (*04-08-1895, †11-05-1971) [Schoonmoeder van IX-bd] IX-bd
Broos, Antonius (*10-02-1877) [Schoonvader van VII-ig] VII-ig
Broos, Cornelia Maria Johanna (*07-02-1937) [Partner van VIII-ru] VIII-ru
Broos, Cornelis (*22-11-1897, †30-04-1957) [Schoonvader van VIII-ru] VIII-ru
Broos, Geertruida Anna (*05-05-1933) [Schoonmoeder van IX-hn] IX-hn
Broos, Johanna (Sjoerd) (*07-02-1859, †12-01-1945) [Schoonmoeder van VII-cn] VII-cn
Broos, Johanna Maria Elisabeth (Jo) (*10-09-1920, †27-09-1996) [Schoonmoeder van X-r] X-r
Broos, Johannes Petrus (*29-01-1903, †14-03-1962) [Partner van VII-ig] VII-ig; VIII-ld
Broos, Petronilla (*09-04-1840, †16-06-1930) [Schoonmoeder van VI-dl] VI-dl
Broosus, Adrianus (*13-11-1905, †10-02-1978) [Schoonvader van VIII-ph] VIII-ph
Broosus, Maria Johanna (*30-12-1907, †28-01-1995) [Partner van VIII-f] VIII-f; IX-f; IX-g; IX-h; IX-i
Broosus, Maria Juliana (*17-04-1930, †02-08-1997) [Partner van VIII-ph] VIII-ph
Broosus, Petrus Gerardus (*18-03-1876, †02-02-1934) [Schoonvader van VIII-f] VIII-f
Brouwer, Elisabeth (*13-07-1945, †17-06-2019) [Partner van X-ag] X-ag
Brouwers, Cornelia (*1893) [Schoonmoeder van VII-bc] VII-bc
Brouwers, Helena Maria Petronella (*20-05-1904, †23-11-1961) [Partner van VII-hk] VII-hk; VIII-jf; VIII-jg; VIII-jh
Brouwers, Johanna Antoinetta Theresia (*20-09-1932, †23-06-2008) [Partner van VIII-kd] VIII-kd
Brouwers, Johanna Henrica [Schoonmoeder van VIII-lg] VIII-lg
Brouwers, Johanna Maria (*09-03-1842, †26-12-1907) [Schoonmoeder van VII-a] VII-a
Brouwers, Maria Paulina (*05-11-1894) [Schoonmoeder van VIII-ha] VIII-ha
Brouwers, Marinus Johannes (*30-09-1916, †22-02-1977) [Schoonvader van X-r] X-r
Brouwers, Petronella (*25-01-1834, †27-03-1900) [Schoonmoeder van VI-i] VI-i
Brouwers, Petrus Johannes (*01-01-1888) [Schoonvader van VIII-y] VIII-y
Brouwers, Pieter Jan (*08-10-1877) [Schoonvader van VII-hk] VII-hk
Brouwers, Wilhelmus Johannes (*22-06-1916) [Partner van VIII-y] VIII-y
Bruggen, Juliana van (*06-07-1921, †23-01-2005) [Partner van VII-gz] VII-gz; VIII-iu
Bruggen, Petronella Elisabeth van (*03-10-1910, †25-02-2003) [Partner van VII-ey] VII-ey; VIII-fu; VIII-fv
Bruggen, Petrus van (*03-10-1882, †22-07-1951) [Schoonvader van VII-ey] [Schoonvader van VII-gz] VII-ey; VII-gz
Bruijn, Adriana de (*07-04-1861, †16-08-1932) [Schoonmoeder van VII-mf] VII-mf
Bruijn, Adriana de (*23-03-1902) [Nummer VII-al] **VII-al**
Bruijn, Adriana Wilhelmina de (*04-10-1922, †02-12-2008) [Partner van VII-ke] VII-ke; VIII-ok; VIII-ol
Bruijn, Adrianus de (*01-03-1891, †14-03-1894) [Zoon van VI-m] **VI-m,3**
Bruijn, Anna de (*26-06-1894, †27-06-1894) [Dochter van VI-m] **VI-m,5**
Bruijn, Antonius Henricus Francois de (*09-12-1885, †21-08-1966) [Schoonvader van VIII-dx] VIII-dx
Bruijn, Bonifacius de (*02-08-1861) [Partner van VI-m] VI-m; VII-aj; VII-ak; VII-al; VII-am; VII-an
Bruijn, Cornelia de (*19-04-1876, †21-01-1973) [Schoonmoeder van VII-bb] VII-bb
Bruijn, Cornelia de (*17-10-1888) [Nummer VII-aj] **VII-aj**; VIII-ai

Bruijn, Cornelia Marijnissen de (~15-12-1802, †07-03-1889) [Schoonmoeder van V-d] V-d
Bruijn, Cornelis de (*07-02-1834, †17-05-1922) [Schoonvader van VI-m] VI-m
Bruijn, Cornelis de (*29-04-1887, †15-09-1892) [Zoon van VI-m] **VI-m,1**
Bruijn, Cornelis de (*04-07-1895, †17-06-1901) [Zoon van VI-m] **VI-m,6**
Bruijn, Dijmphna de [Partner van VIII-al] VIII-al
Bruijn, Dingena de (*11-04-1849, †27-06-1919) [Schoonmoeder van VI-dq] VI-dq
Bruijn, Dingena de (*09-11-1878) [Schoonmoeder van VIII-eh] VIII-eh
Bruijn, Doodgeboren Dochter de (levenloos *20-06-1897) [Dochter van VI-m] **VI-m,8**
Bruijn, Doodgeboren Dochter de (levenloos *03-03-1901) [Dochter van VI-m] **VI-m,11**
Bruijn, Doodgeboren Dochter de (levenloos *03-03-1901) [Dochter van VI-m] **VI-m,12**
Bruijn, Doodgeboren Zoon de (levenloos *09-02-1898) [Zoon van VI-m] **VI-m,9**
Bruijn, Doodgeboren Zoon de (levenloos *04-11-1898) [Zoon van VI-m] **VI-m,10**
Bruijn, Elisabeth de (*22-01-1907) [Nummer VII-an] **VII-an**
Bruijn, Francijna de (*17-01-1846, †03-05-1907) [Schoonmoeder van VI-j] VI-j
Bruijn, Henricus Geerts de (~29-10-1807, †04-08-1837) [Schoonvader van V-d] V-d
Bruijn, Jacoba de (*19-03-1889) [Partner van VII-ao] VII-ao; VIII-aj; VIII-ak
Bruijn, Jacobus Cornelis Marie de (*06-07-1919, †20-10-2001) [Partner van VIII-rl] VIII-rl
Bruijn, Johanna de (*28-05-1881, †03-03-1916) [Schoonmoeder van VII-az] [Schoonmoeder van VII-ba] VI-q; VII-az; VII-ba
Bruijn, Johanna de (*18-10-1896, †08-02-1897) [Dochter van VI-m] **VI-m,7**
Bruijn, Johanna de (*28-06-1903) [Nummer VII-am] **VII-am**
Bruijn, Johanna Maria de (*22-01-1907) [Dochter van VI-m] **VI-m,16**
Bruijn, Johannes de (*18-02-1892, †30-11-1965) [Schoonvader van VII-kf] [Schoonvader van VII-ke] VII-ke; VII-kf
Bruijn, Maria de (*01-02-1887) [Schoonmoeder van VII-bh] VII-bh
Bruijn, Marinus Johannes de (*16-02-1929, †23-06-2008) [Partner van VIII-dx] VIII-dx; IX-cz; IX-da; IX-db
Bruijn, Martinus Adrianus Antonius de (*02-04-1882) VII-fm
Bruijn, Martinus Johannes de (*20-02-1887) [Schoonvader van VIII-rl] VIII-rl
Bruijn, Nicolaas de (*07-11-1844, †19-09-1906) [Schoonvader van VII-ao] VII-ao
Bruijn, Petrus Cornelis de (*21-06-1920, †05-03-1988) [Partner van VII-kf] VII-kf
Bruijn, Petrus Franciscus de (*18-07-1889, †12-12-1918) VII-fm
Bruijn, Wilhelmina de (*01-05-1843, †20-12-1914) [Partner van V-d] V-d; VI-p; VI-q; VI-r
Bruijn, Wilhelmina de (*25-05-1893) [Nummer VII-ak] **VII-ak**
Bruijns, Adrianus (*26-11-1848, †12-12-1932) [Schoonvader van VII-bv] VII-bv
Bruijns, Catharina (*13-09-1887, †14-06-1972) [Partner van VII-ei] VII-ei; VIII-fc
Bruijns, Christianus Johannes (*08-05-1889, †16-10-1961) [Partner van VII-bv] VII-bv
Bruijns, Hendrikus Marinus (*19-04-1880, †28-10-1966) [Schoonvader van VIII-v] VIII-v
Bruijns, Johanna Christina (*15-10-1908, †18-08-1989) [Partner van VIII-v] VIII-v; IX-o; IX-p
Bruijns, Matthias Andreas (*30-05-1923, †13-02-1988) [Partner van VIII-li] VIII-li
Bruijns, Petrus Hendrikus (*11-12-1846, †17-07-1910) [Schoonvader van VII-ei] VII-ei
Bruijns, Petrus Matthias (*18-07-1883) [Schoonvader van VIII-li] VIII-li
Bruijs, Arnoldus (*25-09-1891, †1957) [Schoonvader van VIII-jj] VIII-jj
Bruijs, Cornelis (*13-12-1912, †01-09-1989) [Partner van VIII-hs] VIII-hs; IX-gs; IX-gt; IX-gu
Bruijs, Johanna (*05-08-1885, †04-11-1956) [Schoonmoeder van VIII-hs] VIII-hs
Bruijs, Leonardus (*26-06-1930, †14-05-1987) [Partner van VIII-jj] VIII-jj
Bruijs, Maria Elisabeth (*31-01-1881, †30-10-1944) [Schoonmoeder van VIII-gw] [Schoonmoeder van VIII-gc] VIII-gc; VIII-gw
Bruijs, Petronella (*20-05-1811, †16-08-1887) [Schoonmoeder van VI-al] VI-al
Bruijs, Petrus (*26-04-1883, †23-11-1962) [Schoonvader van VIII-hs] VIII-hs

Bruin, Laurina de (*18-06-1855, †24-11-1920) [Schoonmoeder van VII-js] VII-js
Brusselaars, Adriana Martha Wilhelmina (Jenny) (*13-09-1940, †03-05-1995) [Schoonmoeder van X-bx] X-bx
Brusselaars, Dijmphna (*24-01-1911, †17-02-2000) [Partner van VIII-lj] VIII-lj
Brusselaars, Lodewijk Hendrik (*01-02-1887, †10-04-1959) [Schoonvader van VIII-lj] VIII-lj
Bruyn, Augusta de (*±1927) [Partner van VIII-fh] VIII-fh
Buermans, Anna Maria (*23-04-1876) VI-cw
Buijk, Antonia Johanna (*26-05-1933, †22-10-1998) [Partner van IX-cp] IX-cp; X-bg; X-bh; X-bi; X-bj
Buijk, Cornelis Jacobus Petrus (*18-04-1897, †09-01-1976) [Schoonvader van IX-cp] IX-cp
Buijk, Henricus (†27-12-1964) VIII-aw
Buijk, Maria Cornelia (*21-02-1903, †15-10-1986) [Partner van VII-hx] VII-hx; VIII-kr; VIII-ks; VIII-kt; VIII-ku; VIII-kv
Buijk, Petrus Johannes (*20-09-1863, †13-09-1936) [Schoonvader van VII-hx] VII-hx
Buijs, Adrianus (*1875) [Partner van VII-dh] VII-dh
Buijs, Cornelis (*23-09-1856, †29-03-1902) [Schoonvader van VII-md] VII-md
Buijs, Cornelis (*15-09-1886) [Partner van VII-md] VII-md
Buijs, Pieter [Schoonvader van VII-dh] VII-dh
Buijsen, Adriana (*11-08-1816) [Nummer V-ad] **V-ad**
Buijsen, Adriana (*24-02-1858, †21-11-1938) [Schoonmoeder van VI-dp] [Schoonmoeder van VII-br] VI-dp; VII-br
Buijsen, Adriana Johanna Francisca (*14-07-1914, †13-10-1981) [Nummer VII-jh] **VII-jh**
Buijsen, Adriana Maria (*19-04-1925) [Nummer VIII-mi] **VIII-mi**
Buijsen, Adrianus (*27-04-1822, †16-07-1897) [Nummer V-af] **V-af**; VI-cm; VI-cn; VI-co; VI-cp
Buijsen, Adrianus (*16-05-1870, †03-01-1930) [Partner van VII-dm] VII-dm; VIII-df; VIII-dg
Buijsen, Adrianus (*21-05-1908, †25-08-1983) [Nummer VII-jf] **VII-jf**; VIII-mp; VIII-mq
Buijsen, Adrianus (*30-04-1912) [Zoon van VII-ij] **VII-ij,1**
Buijsen, Adrianus Cornelis (*27-09-1855, †10-01-1932) [Nummer VI-ck] **VI-ck**; VII-ih; VII-ii; VII-ij; VII-ik; VII-il
Buijsen, Adrianus Cornelis (*10-12-1929) [Nummer IX-iu] **IX-iu**
Buijsen, Adrianus Johannes (*25-12-1892, †19-01-1966) [Nummer VII-ix] **VII-ix**; VIII-mc; VIII-md; VIII-me; VIII-mf; VIII-mg
Buijsen, Adrianus Johannes (*16-03-1909) [Nummer VIII-lg] **VIII-lg**; IX-iu
Buijsen, Adrianus Johannes (*25-07-1929) [Zoon van VII-il] **VII-il,1**
Buijsen, Adrianus Josephus (*12-03-1885, †08-11-1969) [Zoon van VI-ck] **VI-ck,2**
Buijsen, Antoinetta Jacoba (*17-07-1932) [Dochter van VII-je] **VII-je,1**
Buijsen, Carolina Johanna Catharina (*11-11-1879, †28-12-1879) [Dochter van VI-cj] **VI-cj,2**
Buijsen, Catharina (*28-11-1813, †10-11-1890) [Nummer V-ac] **V-ac**; VI-cj
Buijsen, Catharina (*09-12-1902) [Dochter van VI-co] **VI-co,6**
Buijsen, Catharina Johannes (*07-01-1930) [Nummer VIII-ml] **VIII-ml**
Buijsen, Cornelia Dijmphna Leonarda (*17-03-1928) [Nummer VIII-mn] **VIII-mn**
Buijsen, Cornelia Jacoba (*01-08-1920) [Nummer VIII-mc] **VIII-mc**
Buijsen, Cornelia Johanna (*24-03-1932) [Dochter van VII-il] **VII-il,2**
Buijsen, Cornelia Maria (*27-04-1897, †18-01-1990) [Nummer VII-iz] **VII-iz**
Buijsen, Cornelis (*12-09-1819, †08-05-1903) [Nummer V-ae] **V-ae**; VI-ck; VI-cl
Buijsen, Cornelis (*21-06-1899, †07-09-1899) [Zoon van VII-dm] **VII-dm,2**
Buijsen, Cornelis Adrianus (*10-12-1929) [Zoon van VIII-lg] **VIII-lg,2**

Buijsen, Cornelis Aloijsius Johannes (*25-03-1894, †20-02-1977) [Nummer VII-iy] **VII-iy**; VIII-mh; VIII-mi; VIII-mj
Buijsen, Cornelis Antonius (*04-03-1923) [Nummer VIII-lo] **VIII-lo**
Buijsen, Cornelis Franciscus (*22-09-1882, †25-05-1958) [Nummer VII-ih] **VII-ih**; VIII-le; VIII-lf; VIII-lg; VIII-lh; VIII-li
Buijsen, Cornelis Johannes (*20-10-1915, †14-12-1975) [Schoonvader van IX-aj] IX-aj
Buijsen, Cornelis Peeters (~09-07-1755, †24-04-1794) [Schoonvader van IV-h] IV-h
Buijsen, Dijmphna Adriana (*06-03-1904, †15-03-1979) [Nummer VII-jd] **VII-jd**
Buijsen, Dijmphna Hendrica (*02-11-1934, †07-11-1934) [Dochter van VII-je] **VII-je,2**
Buijsen, Dingena (*17-02-1839, †28-01-1892) [Schoonmoeder van VII-dm] VII-dm
Buijsen, Doodgeboren Dochter (levenloos *28-05-1865) [Dochter van V-ae] **V-ae,4**
Buijsen, Doodgeboren Dochter (levenloos *02-03-1888) [Dochter van VI-cj] **VI-cj,6**
Buijsen, Doodgeboren Kind (levenloos *28-07-1853) [Kind van V-af] **V-af,1**
Buijsen, Doodgeboren Kind (levenloos *28-07-1855) [Kind van V-af] **V-af,2**
Buijsen, Doodgeboren Kind (levenloos *14-07-1898) [Dochter van VI-cn] **VI-cn,5**
Buijsen, Eduardus Petrus Franciscus (*08-01-1884, †01-09-1884) [Zoon van VI-cj] **VI-cj,4**
Buijsen, Eduardus Petrus Franciscus (*25-07-1885, †17-09-1885) [Zoon van VI-cj] **VI-cj,5**
Buijsen, Elisabeth (*16-07-1825) [Nummer V-ag] **V-ag**
Buijsen, Elisabeth (*21-06-1901, †11-03-1984) [Nummer VIII-dg] **VIII-dg**; IX-cj; IX-ck; IX-cl
Buijsen, Elisabeth Cornelia (*16-07-1888, †27-08-1966) [Nummer VII-ii] **VII-ii**; VIII-lj; VIII-lk; VIII-ll; VIII-lm
Buijsen, Elisabeth Petronella Maria (*29-08-1925, †06-07-1989) [Nummer VIII-li] **VIII-li**
Buijsen, Franciscus Jacobus Maria (*09-02-1922, †03-05-1973) [Nummer VIII-md] **VIII-md**
Buijsen, Franciscus Marinus Adrianus (*27-08-1900, †07-09-1987) [Nummer VII-jb] **VII-jb**; VIII-mm; VIII-mn; VIII-mo
Buijsen, Franciscus Petrus (*03-03-1924) [Nummer VIII-mh] **VIII-mh**
Buijsen, Hendrik [Zoon van VII-iy] **VII-iy,1**
Buijsen, Henrica (*16-07-1912) [Dochter van VII-ih] **VII-ih,4**
Buijsen, Henricus Lambertus (*21-05-1904, †11-03-1905) [Zoon van VII-dm] **VII-dm,5**
Buijsen, Jacoba (*06-08-1922, †23-06-1971) [Dochter van VII-ih] **VII-ih,6**
Buijsen, Jacoba Cornelia (*18-01-1863, †17-01-1869) [Dochter van V-ae] **V-ae,3**
Buijsen, Jacoba Cornelia (*26-09-1870, †16-05-1890) [Dochter van V-ae] **V-ae,6**
Buijsen, Jacobus (*09-05-1867, †09-12-1925) [Nummer VI-co] **VI-co**; VII-iz; VII-ja; VII-jb; VII-jc; VII-jd; VII-je; VII-jf; VII-jg; VII-jh
Buijsen, Jacobus (*24-10-1949, †03-07-1999) [Partner van IX-aj] IX-aj
Buijsen, Jacobus Antonius Dionisius (*25-01-1926) [Zoon van VII-ja] **VII-ja,2**
Buijsen, Jacobus Cornelis (*14-01-1910, †18-09-1979) [Nummer VII-jg] **VII-jg**; VIII-mr; VIII-ms; VIII-mt
Buijsen, Jacobus Johannes (*22-08-1931) [Zoon van VIII-lg] **VIII-lg,3**
Buijsen, Jacobus Leonardus (*13-01-1897, †19-03-1897) [Zoon van VI-ck] **VI-ck,7**
Buijsen, Jacobus Leonardus Cornelia (*15-02-1925) [Nummer VIII-mm] **VIII-mm**
Buijsen, Jacobus Sjoerd Marinus Cornelis (*08-08-1934) [Nummer VIII-mp] **VIII-mp**
Buijsen, Johanna Cornelia (*13-06-1862, †18-02-1944) [Nummer VI-cm] **VI-cm**; VII-in; VII-io; VII-ip; VII-iq; VII-ir; VII-is; VII-it; VII-iu; VII-iv
Buijsen, Johanna Cornelia (*05-11-1897) [Nummer VIII-df] **VIII-df**; IX-ch; IX-ci
Buijsen, Johanna Cornelia (*26-02-1934) [Dochter van VII-il] **VII-il,3**
Buijsen, Johanna Elisabeth (*18-11-1866, †12-11-1895) [Nummer VI-cl] **VI-cl**; VII-im
Buijsen, Johanna Maria (*17-07-1906, †22-04-1982) [Nummer VIII-le] **VIII-le**

Buijsen, Johanna Maria Cornelia (*02-09-1899, †13-06-1975) [Dochter van VI-co] **VI-co,3**
Buijsen, Johanna Petronella (*18-08-1898, †03-11-1974) [Schoonmoeder van VIII-dy] VIII-dy
Buijsen, Johannes (~08-06-1786, †09-12-1851) [Partner van IV-h] IV-h; V-ac; V-ad; V-ae; V-af; V-ag
Buijsen, Johannes (*07-08-1891, †12-11-1964) [Nummer VII-ij] **VII-ij**; VIII-ln; VIII-lo
Buijsen, Johannes (*18-06-1918, †06-08-1963) [Zoon van VII-ij] **VII-ij,3**
Buijsen, Johannes Adrianus Cornelis (*16-07-1907, †10-07-1927) [Zoon van VI-cn] **VI-cn,6**
Buijsen, Johannes Franciscus (*03-05-1858, †14-09-1860) [Zoon van V-af] **V-af,4**
Buijsen, Johannes Franciscus (*30-11-1860, †02-03-1940) [Zoon van V-ae] **V-ae,2**
Buijsen, Johannes Franciscus (*19-04-1861, †17-05-1861) [Zoon van V-af] **V-af,5**
Buijsen, Johannes Franciscus (*21-09-1919) [Nummer VIII-lh] **VIII-lh**; IX-iv
Buijsen, Johannes Jacobus (*09-04-1906, †21-01-1977) [Nummer VII-je] **VII-je**
Buijsen, Johannes Leonardus (*31-05-1845, †27-01-1892) [Nummer VI-cj] **VI-cj**
Buijsen, Jozef [Zoon van VII-iy] **VII-iy,2**
Buijsen, Louisa Johanna (*17-07-1924) [Nummer VIII-me] **VIII-me**
Buijsen, Lucia (*10-09-1902, †15-06-1903) [Dochter van VII-dm] **VII-dm,4**
Buijsen, Maria (*24-08-1895, †30-09-1968) [Schoonmoeder van VIII-kh] VIII-kh
Buijsen, Maria Adriana Cornelia (*09-11-1901, †02-11-1975) [Nummer VII-jc] **VII-jc**
Buijsen, Maria Cornelia Johanna (*19-04-1925) [Nummer VIII-mj] **VIII-mj**
Buijsen, Maria Johanna (*03-01-1908) [Nummer VIII-lf] **VIII-lf**
Buijsen, Maria Johanna (*09-02-1938, †18-02-1989) [Dochter van VII-jg] **VII-jg,1**
Buijsen, Marinus Adrianus (*22-06-1898) [Nummer VII-ja] **VII-ja**; VIII-mk; VIII-ml
Buijsen, Marinus Josephus (*26-02-1901, †19-07-1976) [Nummer VII-il] **VII-il**
Buijsen, Martinus (*24-08-1912, †04-12-1929) [Zoon van VI-co] **VI-co,12**
Buijsen, Martinus Gerardus Johannes (*19-09-1878, †19-11-1878) [Zoon van VI-cj] **VI-cj,1**
Buijsen, Martinus Gerardus Johannes (*16-11-1881) [Zoon van VI-cj] **VI-cj,3**
Buijsen, Matthijs (*22-06-1914) [Nummer VIII-ln] **VIII-ln**
Buijsen, Petronella Johanna (*09-03-1887, †24-06-1887) [Dochter van VI-ck] **VI-ck,3**
Buijsen, Petronella Johanna (*06-02-1894, †21-07-1924) [Nummer VII-ik] **VII-ik**
Buijsen, Petronella Suzanna Jacoba (*13-06-1924, †02-07-1994) [Nummer VIII-mk] **VIII-mk**; IX-jb
Buijsen, Petrus (*09-05-1907, †30-07-1913) [Zoon van VI-co] **VI-co,9**
Buijsen, Petrus Christianus (*16-11-1910, †16-11-1910) [Zoon van VII-dm] **VII-dm,7**
Buijsen, Pierre [Zoon van VII-iy] **VII-iy,3**
Buijsen, Sjoerd Maria Johannes (*07-03-1936, †09-06-1996) [Nummer VIII-mq] **VIII-mq**; IX-jc
Buijsen, Willem (*30-11-1905, †02-01-1909) [Zoon van VII-dm] **VII-dm,6**
Buijzen, Adriana (*17-09-1869, †03-12-1953) [Nummer VI-cp] **VI-cp**
Buijzen, Doodgeboren Kind (levenloos *07-11-1896) [Kind van VI-cn] **VI-cn,4**
Buijzen, Johanna Catharina (*04-09-1891) [Nummer VII-iw] **VII-iw**
Buijzen, Johannes (*02-06-1856, †12-08-1856) [Zoon van V-af] **V-af,3**
Buijzen, Johannes Franciscus (*24-02-1865, †04-08-1930) [Nummer VI-cn] **VI-cn**; VII-iw; VII-ix; VII-iy
Burger, Helena J.A. (*1929) [Nummer VIII-fy] **VIII-fy**; IX-ez
Burger, Jan Herman (*17-02-1849, †09-05-1929) [Partner van VI-bb] VI-bb; VII-fd
Burger, Roeland (*02-03-1897, †07-06-1978) [Nummer VII-fd] **VII-fd**; VIII-fy
Burgt, Jacobus van der (*1812) V-o
Burgt, Maria van der (*19-04-1917, †17-04-2002) [Schoonmoeder van IX-dh] IX-dh
Buurmans, Johanna (*05-11-1855, †16-01-1905) [Schoonmoeder van VII-x] VII-x

Buuron, Christianus (*17-12-1921, †08-07-1988) [Partner van VIII-ba] VIII-ba
Buuron, Franciscus (Frans) (*09-12-1875, †13-12-1940) [Schoonvader van VIII-ba] VIII-ba
Buurstee, Elisabeth Maria (*17-03-1872) [Schoonmoeder van VII-jw] VII-jw
Cadot, Isabella (*07-01-1868) [Partner van VI-ab] VI-ab; VII-cf
Cadot, Petrus [Schoonvader van VI-ab] VI-ab
Calingaard, Petronella (*27-07-1854, †14-08-1909) [Schoonmoeder van VII-dp] VII-dp
Cameron, Hendricus Johannes (*20-03-1869) [Schoonvader van VII-hd] VII-hd
Cameron, Johanna (*01-10-1870, †19-05-1948) [Schoonmoeder van VII-cs] VII-cs
Cameron, Johanna Clasina (*07-08-1892, †20-01-1979) [Partner van VII-hd] VII-hd
Casteel, Johannes Franciscus van de (*17-11-1876, †03-07-1942) [Schoonvader van VII-cs] VII-cs
Casteel, Laurentius Adrianus van de (*21-02-1901, †16-06-1986) [Partner van VII-cs] VII-cs
Cats, Antonius Christianus Christoffel (*24-06-1865) [Schoonvader van VII-eq] VII-eq
Cats, Hendrica Johanna (*12-04-1895) [Partner van VII-eq] VII-eq
Claassens, Ludovicus Jacobus (*11-04-1893, †03-07-1973) [Partner van VII-ae] VII-ae
Claassens, Petrus Ludovicus (*12-12-1857, †13-01-1940) [Schoonvader van VII-ae] VII-ae
Clarijs, Adriana Maria Catharina (*07-11-1914, †05-06-1997) [Partner van VII-ia] VII-ia; VIII-ky; VIII-kz; VIII-la
Clarijs, Geertruida Elisabeth (*30-09-1925, †09-10-1993) [Partner van VIII-jf] VIII-jf
Clarijs, Martina Maria (*28-04-1879, †15-09-1915) [Schoonmoeder van VII-kd] VII-kd
Clarijs, Petrus (*21-10-1891, †18-12-1980) [Schoonvader van VIII-jf] VIII-jf
Clarijs, Petrus Marinus (*12-04-1882, †27-12-1955) [Schoonvader van VII-ia] VII-ia
Cleiren, Maria Elisabeth (*07-04-1876) [Schoonmoeder van IX-cj] IX-cj
Clement, Cornelia Johanna (*13-04-1876, †03-03-1951) [Schoonmoeder van VIII-gu] VIII-gu
Clercq, Hendrika de (*13-06-1903) [Partner van VII-iu] VII-iu; VIII-lw; VIII-lx
Cleutjens, Maria Catharina [Schoonmoeder van VIII-pk] VIII-pk
Cloots, Johannes Cornelius (*05-08-1873) [Schoonvader van IX-cj] IX-cj
Cloots, Victor (*02-08-1912) [Partner van IX-cj] IX-cj
Coevoets, Johannes Adriaens (~14-07-1716) [Schoonvader van III-a] III-a
Cools, Christianus Marijnissen (~19-10-1789, †11-01-1852) [Schoonvader van V-aj] V-aj
Coppens, Adrianus Leonardus (*16-08-1876, †22-08-1951) [Schoonvader van VII-kt] VII-kt
Coppens, Doodgeboren Kind (levenloos *15-02-1941) [Kind van VII-kt] **VII-kt,1**
Coppens, Johannes (*10-06-1907, †06-11-1993) [Partner van VII-kt] VII-kt
Coraij, Adriana Maria (*10-10-1886) [Schoonmoeder van VIII-hc] VIII-hc
Cornelisse, Joanna Maria (*16-06-1873, †12-05-1938) [Schoonmoeder van VIII-do] [Schoonmoeder van VIII-du] VIII-do; VIII-du
Cornelissen, Anna Cornelia (*09-06-1867) [Partner van VI-c] VI-c
Cornelissen, Johannes Cornelis (*21-07-1826) [Schoonvader van VI-c] VI-c
Cornelissen, Levina (*22-03-1841, †08-12-1911) [Schoonmoeder van VI-bo] VI-bo
Couwenberg, Antonius Johannes (*1906) [Schoonvader van IX-cu] IX-cu
Cranen, Maria Catharina (*1808) [Schoonmoeder van VI-u] VI-u
Creijns, Leonardus Cornelis van (*13-01-1914) [Partner van VIII-pl] VIII-pl
Crijnen, Antonius (*07-11-1891) [Zoon van VI-cs] **VI-cs,7**
Crijnen, Christiaan (*12-08-1850, †26-04-1932) [Nummer VI-cr] **VI-cr**
Crijnen, Christiaan (*21-12-1888, †10-07-1889) [Zoon van VI-cs] **VI-cs,5**
Crijnen, Christianus Peeters (~19-10-1778, †27-06-1845) [Partner van IV-i] IV-i; V-ah; V-ai; V-aj; V-ak
Crijnen, Doodgeboren Zoon (levenloos *18-11-1881) [Zoon van VI-cr] **VI-cr,1**

Crijnen, Doodgeboren Zoon (levenloos *12-09-1886) [Zoon van VI-cs] **VI-cs,3**
Crijnen, Eliza Cornelia (*06-05-1890) [Dochter van VI-cs] **VI-cs,6**
Crijnen, Jacobus Marinus (*16-08-1885) [Zoon van VI-cs] **VI-cs,2**
Crijnen, Johannes (*03-06-1893) [Zoon van VI-cs] **VI-cs,8**
Crijnen, Lena (*30-06-1897, †19-12-1897) [Dochter van VI-cs] **VI-cs,10**
Crijnen, Leonardus (*05-09-1855, †06-12-1934) [Nummer VI-cs] **VI-cs**; VII-jj
Crijnen, Leonardus (*28-11-1895, †14-08-1896) [Zoon van VI-cs] **VI-cs,9**
Crijnen, Leonardus (*03-07-1898, †07-08-1898) [Zoon van VI-cs] **VI-cs,11**
Crijnen, Maria Johanna (*15-04-1884) [Nummer VII-jj] **VII-jj**
Crijnen, Petrus (†29-05-1788) [Schoonvader van IV-i] IV-i
Crijnen, Petrus (*01-02-1815, †18-10-1878) [Nummer V-ah] **V-ah**; VI-cq; VI-cr; VI-cs
Crijnen, Petrus (*14-09-1887) [Zoon van VI-cs] **VI-cs,4**
Crijnen, Petrus Franciscus (*05-02-1887) [Zoon van VI-cr] **VI-cr,2**
Crijnen, Pieternella (*02-09-1849, †15-08-1936) [Nummer VI-cq] **VI-cq**; VII-ji
Crom, Anna Maria Martina (Annie) de (*14-12-1937, †27-05-2018) [Nummer IX-h] **IX-h**
Crom, Catharina Johanna de (*19-01-1925) [Nummer VIII-m] **VIII-m**
Crom, Cornelia de (*19-02-1916, †17-07-2005) [Nummer VIII-h] **VIII-h**; VIII-cv; IX-j; IX-k
Crom, Cornelis Johannus de (*11-11-1885, †16-02-1961) [Partner van VII-e] VII-e; VIII-f; VIII-g; VIII-h; VIII-i; VIII-j; VIII-k; VIII-l; VIII-m
Crom, Dijmphna Johanna de (*24-10-1934) [Nummer IX-f] **IX-f**
Crom, Elisabeth Cornelia de (*26-08-1921) [Nummer VIII-l] **VIII-l**; VIII-gn
Crom, Jacoba Maria de (*30-08-1906, †05-07-2002) [Schoonmoeder van VIII-ps] VIII-ps
Crom, Jacobus de (*09-08-1858, †09-01-1936) [Schoonvader van VII-e] VII-e
Crom, Jacobus Marinus (Ko) de (*02-09-1910, †26-04-1973) [Nummer VIII-f] **VIII-f**; IX-f; IX-g; IX-h; IX-i
Crom, Johanna de (*12-12-1935) [Nummer IX-g] **IX-g**
Crom, Johanna Gerardina Maria de (*23-01-1912, †05-12-2007) [Nummer VIII-g] **VIII-g**
Crom, Louisa Cornelia de (*19-02-1916, †16-09-1983) [Nummer VIII-i] **VIII-i**
Crom, Maria Antonia de (*04-02-1920) [Nummer VIII-k] **VIII-k**
Crom, Petrus Gerardus de (*20-07-1918) [Nummer VIII-j] **VIII-j**; IX-l
Crugten, Johanna Adriana (*16-03-1913, †16-07-1995) [Partner van VIII-on] VIII-on
Crugten, Karel [Schoonvader van VIII-on] VIII-on
Daelemans, Anna Cornelia (*02-05-1824, †09-05-1860) [Schoonmoeder van VI-b] VI-b
Daenen, Francisca Jansen (*±1697) [Schoonmoeder van II] II
Dagelinckx, Anna Victoria (*17-05-1851, †21-12-1898) [Schoonmoeder van VII-gm] VII-gm
Dam, Bernardus Franciscus (*27-06-1928, †23-11-2007) [Schoonvader van IX-ji] IX-ji
Dam, Maria Adriana (*14-09-1920, †26-06-1998) [Schoonmoeder van VIII-ok] VIII-ok
Danen, Jacobus (*30-10-1875, †26-06-1937) [Schoonvader van VIII-eo] [Schoonvader van VIII-eq] VIII-eo; VIII-eq
Danen, Jacobus Johannes (*14-04-1934) [Zoon van VIII-eo] **VIII-eo,1**
Danen, Johanna Paulina (*07-10-1907, †03-01-1980) [Partner van VIII-eq] VIII-eq
Danen, Johannes Adrianus (*17-01-1906, †14-01-1945) [Partner van VIII-eo] VIII-eo; IX-dl
Danen, Johannes Jacobus (*12-03-1936, †06-04-1936) [Zoon van VIII-eo] **VIII-eo,2**
Daverveldt, Aldegonda Maria (*12-12-1901, †21-03-1990) [Partner van VII-hf] VII-hf; VIII-jc; VIII-jd; VIII-je
Daverveldt, Josephus Cornelis Leonardus (*18-05-1863, †11-09-1940) [Schoonvader van VII-hf] VII-hf
Deckers, Cornelia (*07-01-1848, †19-07-1935) [Schoonmoeder van VI-ag] VI-ag
Deckers, Henricus Peeters (*14-03-1802) [Schoonvader van V-x] V-x
Deckers, Johanna Janssen (~07-06-1782) [Schoonmoeder van IV-g] IV-g
Deelen, Adrianus (*18-01-1912) [Partner van VIII-dv] VIII-dv; IX-cy

Deelen, Christiaan (*03-11-1882, †11-11-1961) [Schoonvader van VII-iv] [Schoonvader van VIII-dv] VII-iv; VIII-dv
Deelen, Christina Adriana (*01-08-1934) [Nummer IX-cy] **IX-cy**
Deelen, Franciscus Josephus (*29-06-1930) [Zoon van VIII-a] **VIII-a,3**
Deelen, Helena Catharina (*06-02-1883, †29-08-1966) [Schoonmoeder van VIII-gq] VIII-gq
Deelen, Jacoba (*27-04-1906, †19-06-1999) [Partner van VII-iv] VII-iv
Deelen, Johannes Adrianus (*31-10-1900, †11-02-1937) [Partner van VIII-a] VIII-a
Deelen, Josephus (*06-03-1860, †11-01-1937) [Schoonvader van VIII-a] VIII-a
Deelen, Josephus Franciscus (*01-02-1927) [Zoon van VIII-a] **VIII-a,1**
Deelen, Louisa Jacoba (*17-01-1928) [Dochter van VIII-a] **VIII-a,2**
Deelen, Maria (*01-10-1915, †16-08-1999) [Schoonmoeder van VIII-np] VIII-np
Deijl, Anna Maria (*1934) [Schoonmoeder van IX-jc] IX-jc
Dekkers, Adriana Maria (*21-12-1900, †07-03-1978) [Nummer VII-mg] **VII-mg**; VIII-rk; VIII-rl; VIII-rm; VIII-rn
Dekkers, Adrianus (*07-08-1908, †16-10-1908) [Zoon van VI-do] **VI-do,8**
Dekkers, Adrianus Johannes Cornelis Piet (Ad) (*03-09-1935, †14-06-2001) [Partner van IX-ec] IX-ec; X-ca; X-cb; X-cc
Dekkers, Anna (*27-10-1888, †24-10-1974) [Schoonmoeder van VIII-dx] VIII-dx
Dekkers, Anna Maria (*22-04-1839, †17-12-1905) [Schoonmoeder van VI-do] VI-do
Dekkers, Anna Maria (*20-08-1878) [Partner van VI-ag] VI-ag; VII-cp; VII-cq; VII-cr; VII-cs; VII-ct
Dekkers, Anna Maria (*05-04-1896, †14-10-1925) [Nummer VII-me] **VII-me**; VIII-rh; VIII-ri
Dekkers, Antonetta Jacoba (*08-12-1890, †22-02-1973) [Schoonmoeder van VIII-nf] VIII-nf
Dekkers, Antonius (*20-02-1837, †22-02-1929) [Schoonvader van VI-do] VI-do
Dekkers, Antonius (*13-05-1904, †26-05-1989) [Nummer VII-mh] **VII-mh**
Dekkers, Christina Johanna (Christien) (*30-03-1919) [Schoonmoeder van VIII-mb] VIII-mb
Dekkers, Cornelia (*20-11-1906, †09-05-1907) [Dochter van VI-do] **VI-do,7**
Dekkers, Cornelia (*08-02-1913, †10-06-1992) [Nummer VII-mj] **VII-mj**; VIII-ru
Dekkers, Cornelia Johanna (*19-01-1886, †14-08-1937) [Schoonmoeder van VIII-cp] VIII-cp
Dekkers, Cornelia Johanna (*18-01-1921) [Partner van VIII-eu] VIII-eu
Dekkers, Cornelis Johannes Marinus (*27-03-1905, †15-09-1979) [Partner van VIII-eo] VIII-eo; IX-ec
Dekkers, Cornelis Lodewijk (*10-11-1882, †28-10-1951) [Schoonvader van VIII-ew] [Schoonvader van VIII-eu] VIII-eu; VIII-ew
Dekkers, Doodgeboren Zoon (levenloos *18-02-1903) [Zoon van VI-do] **VI-do,5**
Dekkers, Elisabeth (*15-04-1910, †08-02-1979) [Nummer VII-mi] **VII-mi**; VIII-ro; VIII-rp; VIII-rq; VIII-rr; VIII-rs; VIII-rt
Dekkers, Johanna (*15-06-1894, †01-07-1980) [Nummer VII-md] **VII-md**
Dekkers, Johannes (*05-09-1834, †14-09-1892) [Schoonvader van VI-ag] VI-ag
Dekkers, Johannes (*23-09-1898, †27-09-1925) [Nummer VII-mf] **VII-mf**; VIII-rj
Dekkers, Johannes Sebastiaan Marinus (*28-03-1919, †06-09-2000) [Partner van VIII-ew] VIII-ew; IX-dp; IX-dq; IX-dr; IX-ds; IX-dt; IX-du; IX-dv; IX-dw; IX-dx
Dekkers, Kees (*1922, †07-05-2009) VII-gz
Dekkers, Louisa Johanna (*03-08-1926) [Schoonmoeder van X-dx] X-dx
Dekkers, Maria Catharina (*08-05-1848, †03-03-1942) [Schoonmoeder van VII-gr] VII-gr
Dekkers, Marinus Cornelis (*08-12-1877, †14-04-1935) [Schoonvader van VIII-eo] VIII-eo
Dekkers, Peter Johannes (*18-05-1924) [Nummer VIII-rj] **VIII-rj**

Dekkers, Petronella (*28-10-1837, †24-04-1922) [Partner van V-x] V-x; VI-bo; VI-bp; VI-bq; VI-br; VI-bs; VI-bt; VI-bu
Dekkers, Petrus (*11-03-1869, †13-03-1919) [Partner van VI-do] VI-do; VII-md; VII-me; VII-mf; VII-mg; VII-mh; VII-mi; VII-mj
Deley, Maria Adriana (*1927, †2001) [Partner van VIII-fs] VIII-fs; IX-ew; IX-ex
Demmers, Adriana (*08-01-1891, †20-06-1971) [Schoonmoeder van VIII-z] VIII-z
Demmers, Antonetta Johanna (*14-09-1930) [Dochter van VII-gj] **VII-gj,2**
Demmers, Antonius (*10-04-1862, †09-04-1907) [Partner van VI-bl] VI-bl
Demmers, Cornelis Catharina (*30-11-1932) [Zoon van VII-gj] **VII-gj,3**
Demmers, Johanna Adriana (*08-10-1935) [Dochter van VII-gj] **VII-gj,4**
Demmers, Johannes Laurentius (*29-06-1902) [Partner van VII-gj] VII-gj
Demmers, Leonardus (*01-04-1867) [Schoonvader van VII-gj] VII-gj
Demmers, Leonardus (*28-12-1928) [Zoon van VII-gj] **VII-gj,1**
Demmers, Maria Elisabeth (*28-07-1835, †28-01-1911) [Schoonmoeder van VII-df] VII-df
Demmers, Petrus (*12-10-1821, †21-04-1904) [Schoonvader van VI-bl] VI-bl
Demming, Petronella Dirkje (*10-09-1936) [Partner van VIII-mp] VIII-mp
Denekamp, Johanna Antonia (*28-04-1925) [Partner van VIII-lo] VIII-lo
Denissen, Adriana Cornelia (*10-02-1882) [Schoonmoeder van IX-ba] IX-ba
Denissen, Adrianus Cornelis (*21-01-1894, †02-12-1967) [Schoonvader van VIII-rk] VIII-rk
Denissen, Elisabeth Adriana Catharina (*31-07-1894, †09-01-1971) [Partner van VII-en] VII-en
Denissen, Jacobus (*07-12-1849, †30-06-1916) [Schoonvader van VII-en] VII-en
Denissen, Maria Dimphna (*17-12-1919, †15-05-1998) [Partner van VIII-rk] VIII-rk
Dessel, Hendrik van (*29-07-1840, †27-01-1904) [Schoonvader van VI-bh] VI-bh
Dessel, Laurentia van (*11-11-1870, †12-02-1931) [Partner van VI-bh] VI-bh; VII-gc; VII-gd; VII-ge; VII-gf; VII-gg; VII-gh; VII-gi
Dessel, Wilhelmus Cornelis van (*21-03-1899) VII-fx
Dhaese, Anna Maria Adriana (*16-06-1937, †21-06-2004) [Dochter van VII-mg] **VII-mg,13**
Dhaese, Antonius Gerardus Josephus (*29-10-1935, †?-12-1997) [Zoon van VII-mg] **VII-mg,12**
Dhaese, Augustinus Andreas Josephus (*25-01-1934) [Zoon van VII-mg] **VII-mg,11**
Dhaese, Cornelia Maria Rosalia (*16-02-1928) [Dochter van VII-mg] **VII-mg,7**
Dhaese, Dimphna Rosalia Louisa (*07-10-1922, †08-09-1995) [Nummer VIII-rl] **VIII-rl**
Dhaese, Doodgeboren Kind (levenloos *03-01-1951) [Kind van VIII-rn] **VIII-rn,1**
Dhaese, Franciscus Petrus (*30-08-1887, †28-03-1958) [Partner van VII-mg] VII-mg; VIII-rk; VIII-rl; VIII-rm; VIII-rn
Dhaese, Franciscus Petrus Augustinus Anthonius (*24-10-1926) [Nummer VIII-rn] **VIII-rn**
Dhaese, Gregorius Augustunus Maria Alphonsius (*1946, †01-05-1949) [Zoon van VII-mg] **VII-mg,15**
Dhaese, Johanna Petronella Francisca (*06-05-1925, †23-03-1958) [Dochter van VII-mg] **VII-mg,5**
Dhaese, Louisa Rosalia Johanna (*17-01-1924, †02-11-1980) [Nummer VIII-rm] **VIII-rm**
Dhaese, Maria Ursula Rosalia Adriana (*26-10-1932) [Dochter van VII-mg] **VII-mg,10**
Dhaese, Martinus Johannes (*11-02-1919) [Nummer VIII-rk] **VIII-rk**
Dhaese, Petrus Antonius Franciscus Adrianus (*17-09-1929) [Zoon van VII-mg] **VII-mg,8**
Dhaese, Rosalia Adriana Gerarda (*15-04-1931) [Dochter van VII-mg] **VII-mg,9**
Dhaese, Ursula Dijmphna Jacoba (*22-03-1921, †13-01-2002) [Dochter van VII-mg] **VII-mg,2**
Dhaeze, Francies (*01-10-1841, †19-03-1913) [Schoonvader van VII-mg] VII-mg
Dielens, Joanna (*22-05-1885) VI-aj
Dierckxsens, Johannes Petrus [Schoonvader van VII-o] VII-o

Dierckxsens, Johannes Petrus (*1887, †18-09-1928) [Partner van VII-o] VII-o; VIII-t
Dierckxsens, Maria Petronella (*05-05-1914, †03-09-2005) [Nummer VIII-t] **VIII-t**; IX-m; IX-n
Diessen, Elisabeth Johanna van (*1855) [Partner van VI-ak] VI-ak; VII-dc; VII-dd
Diessen, Nicolaas van [Schoonvader van VI-ak] VI-ak
Dietvorst, Adriana (*18-08-1863, †16-10-1900) [Nummer VI-bl] **VI-bl**
Dietvorst, Adriana (*04-04-1871, †26-05-1904) [Nummer VI-by] **VI-by**
Dietvorst, Adriana Geertruda (*13-09-1904, †11-06-1905) [Dochter van VI-bk] **VI-bk,8**
Dietvorst, Adriana Johanna Cornelia (*24-12-1929) [Dochter van VII-hh] **VII-hh,2**
Dietvorst, Adriana Maria (*05-07-1910, †01-12-1913) [Dochter van VI-bn] **VI-bn,9**
Dietvorst, Adrianus Johannes (*13-08-1902) [Zoon van VI-bw] **VI-bw,9**
Dietvorst, Antonius (*17-08-1903, †30-01-1984) [Nummer VII-gq] **VII-gq**; VIII-ip
Dietvorst, Christianus (*13-10-1865, †22-03-1935) [Nummer VI-bm] **VI-bm**; VII-go; VII-gp; VII-gq
Dietvorst, Christianus (*19-12-1899) [Zoon van VI-bk] **VI-bk,6**
Dietvorst, Christianus Anthonius (*12-06-1901) [Zoon van VI-bk] **VI-bk,7**
Dietvorst, Cornelis Philippus (*06-07-1888, †06-03-1951) [Nummer VII-hf] **VII-hf**; VIII-jc; VIII-jd; VIII-je
Dietvorst, Dionisius (*16-11-1834, †07-05-1909) [Partner van V-w] V-w; VI-bk; VI-bl; VI-bm; VI-bn
Dietvorst, Dionisius (*07-06-1899) [Zoon van VI-bn] **VI-bn,2**
Dietvorst, Dionisius Christianus (*11-03-1893) [Zoon van VI-bk] **VI-bk,2**
Dietvorst, Dionisius Christianus (*09-06-1896) [Nummer VII-gn] **VII-gn**; VIII-il; VIII-im
Dietvorst, Engelina Maria (*10-04-1895) [Nummer VII-gm] **VII-gm**
Dietvorst, Franciscus Johannes (*22-11-1868) [Zoon van V-y] **V-y,5**
Dietvorst, Franciscus Johannes (*12-03-1893) [Zoon van VI-bw] **VI-bw,4**
Dietvorst, Franciscus Johannes (*10-12-1896) [Nummer VII-hh] **VII-hh**
Dietvorst, Helena Carolina Bernardina (*06-10-1884) [Schoonmoeder van IX-cn] IX-cn
Dietvorst, Henricus (*09-03-1877, †1898) [Nummer VI-bz] **VI-bz**
Dietvorst, Jacoba (*11-05-1908) [Dochter van VI-bn] **VI-bn,8**
Dietvorst, Jacobus Ludovicus (*13-12-1919) [Zoon van VII-hg] **VII-hg,1**
Dietvorst, Jeannette Theresia Allegonda Maria (*12-11-1927, †06-10-2003) [Nummer VIII-jd] **VIII-jd**
Dietvorst, Johanna Adriana (*28-03-1894) [Dochter van VI-bk] **VI-bk,3**
Dietvorst, Johanna Catharina (*19-10-1895, †08-06-1967) [Nummer VII-go] **VII-go**; VIII-in; VIII-io
Dietvorst, Johanna Catharina (*06-12-1903, †15-09-1904) [Dochter van VI-bn] **VI-bn,5**
Dietvorst, Johanna Cornelia (*31-03-1896, †15-11-1918) [Nummer VII-hi] **VII-hi**
Dietvorst, Johanna Maria (*22-05-1861, †23-03-1918) [Nummer VI-bv] **VI-bv**; VII-ha; VII-hb; VII-hc; VII-hd; VII-he
Dietvorst, Johanna Maria (*19-06-1900, †18-08-1901) [Dochter van VI-bn] **VI-bn,3**
Dietvorst, Johanna Maria (*29-07-1905, †23-02-1916) [Dochter van VI-bn] **VI-bn,6**
Dietvorst, Johannes (*07-08-1858, †02-01-1909) [Schoonvader van VII-dt] VII-dt
Dietvorst, Johannes (*23-06-1902, †21-07-1907) [Zoon van VI-bn] **VI-bn,4**
Dietvorst, Johannes (*07-08-1912, †17-11-1913) [Zoon van VI-bn] **VI-bn,10**
Dietvorst, Johannes Franciscus (~10-01-1796, †13-03-1842) [Schoonvader van V-w] [Schoonvader van V-y] V-w; V-y
Dietvorst, Johannes Franciscus (*07-12-1836, †27-07-1897) [Partner van V-y] V-y; VI-bv; VI-bw; VI-bx; VI-by; VI-bz
Dietvorst, Johannes Franciscus (*21-02-1860, †17-04-1926) [Nummer VI-bk] **VI-bk**; VII-gl; VII-gm; VII-gn
Dietvorst, Johannes Franciscus (*04-01-1876, †23-05-1898) [Zoon van V-y] **V-y,7**
Dietvorst, Johannes Franciscus (*03-07-1887) [Zoon van VI-bw] **VI-bw,1**

Dietvorst, Johannes Franciscus (*26-05-1923, †20-06-1993) [Nummer VIII-il] **VIII-il**
Dietvorst, Johannes Reinier (*27-07-1894) [Zoon van VI-bw] **VI-bw,5**
Dietvorst, Josephus Dionisius Cornelis (*24-02-1900) [Schoonvader van VIII-rq] VIII-rq
Dietvorst, Josephus Johannes Antonius (Jos) (*13-11-1925, †19-06-2014) [Nummer VIII-im] **VIII-im**
Dietvorst, Josephus Johannes Ludovicus (*27-11-1930) [Nummer VIII-je] **VIII-je**
Dietvorst, Maria (*15-10-1892, †01-01-1986) [Partner van VII-dt] VII-dt; VIII-dw; VIII-dx; VIII-dy; VIII-dz; VIII-ea; VIII-eb; VIII-ec
Dietvorst, Maria (*13-01-1907, †07-06-1907) [Dochter van VI-bn] **VI-bn,7**
Dietvorst, Maria Cornelia (*22-06-1873) [Dochter van V-w] **V-w,6**
Dietvorst, Marinus Nicolaas (*04-12-1877) [Schoonvader van IX-cn] IX-cn
Dietvorst, Petrus (*13-10-1865) [Zoon van V-w] **V-w,4**
Dietvorst, Petrus (*04-03-1869, †12-03-1940) [Nummer VI-bn] **VI-bn**
Dietvorst, Petrus (Piet) (*05-11-1916, †02-02-1980) [Schoonvader van IX-ca] IX-ca
Dietvorst, Petrus Johannes (*06-04-1865, †13-02-1935) [Nummer VI-bw] **VI-bw**; VII-hf; VII-hg; VII-hh
Dietvorst, Petrus Johannes (*30-08-1903) [Zoon van VI-bw] **VI-bw,10**
Dietvorst, Petrus Johannes (*27-08-1921) [Zoon van VII-hg] **VII-hg,2**
Dietvorst, Petrus Johannes Adriana (*23-02-1925) [Zoon van VII-hh] **VII-hh,1**
Dietvorst, Petrus Josephus Antonius (*01-02-1926, †16-06-2008) [Nummer VIII-jc] **VIII-jc**
Dietvorst, Philippus Cornelis (*13-09-1899) [Zoon van VI-bw] **VI-bw,7**
Dietvorst, Philippus Cornelis (*08-12-1900) [Zoon van VI-bw] **VI-bw,8**
Dietvorst, Pieternella (*30-04-1863) [Dochter van V-y] **V-y,2**
Dietvorst, Pieternella (*11-02-1898, †28-03-1981) [Nummer VII-gp] **VII-gp**
Dietvorst, Rosa (*1933) [Dochter van VII-gq] **VII-gq,1**
Dietvorst, Sebastiaan (*09-02-1867, †30-06-1930) [Nummer VI-bx] **VI-bx**; VII-hi
Dietvorst, Sebastianus (*31-01-1891) [Nummer VII-hg] **VII-hg**
Dietvorst, Sebastianus Franciscus Johannes (*10-11-1920) [Partner van IX-cn] IX-cn
Dietvorst, Sebastianus Johannes Wilhelmus Maria (Sebie) (*07-05-1938) [Partner van VIII-rq] VIII-rq
Dietvorst, Sjaan (*1935) [Nummer VIII-ip] **VIII-ip**
Dietvorst, Wilhelmina (*30-09-1891) [Nummer VII-gl] **VII-gl**; VIII-ik
Dietvorst, Wilhelmina (*13-12-1897) [Dochter van VI-bn] **VI-bn,1**
Dijck, Dionisius van (*03-12-1833, †13-04-1905) [Partner van V-c] V-c; VI-i; VI-j
Dijck, Hendrika Elizabeth Maria van (*1874) [Schoonmoeder van VIII-fq] VIII-fq
Dijck, Johannes van [Schoonvader van V-c] V-c
Dijk, Adrianus van (*1932) [Zoon van VIII-fo] **VIII-fo,1**
Dijk, Christianus van (*1934) [Zoon van VIII-fo] **VIII-fo,2**
Dijk, Geertruida van (*12-05-1870, †30-01-1909) [Nummer VI-j] **VI-j**; VII-ai
Dijk, Helena Anna Geertruida van (*27-05-1908, †28-06-1998) VIII-fp
Dijk, Johanna van (*07-06-1896, †12-04-1984) [Schoonmoeder van VIII-qa] VIII-qa
Dijk, Johanna Wilhelmina van [Schoonmoeder van VII-ky] VII-ky
Dijk, Maria van (*17-09-1868, †12-03-1943) [Nummer VI-i] **VI-i**; VII-ac; VII-ad; VII-ae; VII-af; VII-ag; VII-ah
Dijk, Petrus van (*1900) [Partner van VIII-fo] VIII-fo
Dingemans, Geertruida (*04-08-1922, †30-07-1979) [Partner van IX-be] IX-be
Dingemans, Josephus Philippus (*28-03-1890) [Schoonvader van VIII-m] VIII-m
Dingemans, Maria (*14-02-1925) [Partner van VIII-jg] VIII-jg
Dingemans, Petrus Mattheus Johannes (*12-09-1920, †14-04-2008) [Partner van VIII-m] VIII-m
Dirckx, Ludovicus [Schoonvader van VII-ls] VII-ls
Dirkx, Maria Elisabeth (*17-07-1892, †24-03-1976) [Partner van VII-ls] VII-ls; VIII-qb
Dirven, Helena (*29-08-1871, †22-04-1938) [Schoonmoeder van VIII-ep] VIII-ep

Disco, Adriaan (*08-03-1874) [Schoonvader van VII-lu] VII-lu
Disco, Adrianus Christiaan (*03-06-1924, †24-06-2002) [Nummer VIII-qg] **VIII-qg**; IX-kk
Disco, Anna Maria (*04-10-1935, †25-06-2011) [Nummer VIII-qi] **VIII-qi**
Disco, Christianus Johannes (*10-10-1928) [Zoon van VII-lu] **VII-lu,3**
Disco, Johanna Adriana (*17-04-1927) [Partner van IX-bp] IX-bp
Disco, Johanna Cornelia (*24-01-1926, †14-03-1095) [Nummer VIII-qh] **VIII-qh**
Disco, Johannes (*27-09-1900, †15-01-1939) [Schoonvader van IX-bp] IX-bp
Disco, Johannes Leonardus (*01-10-1930) [Zoon van VII-lu] **VII-lu,4**
Disco, Lambertus (*25-03-1899, †22-07-1987) [Partner van VII-lu] VII-lu; VIII-qg; VIII-qh; VIII-qi
Disco, Leonardus Cornelis (*14-06-1933) [Zoon van VII-lu] **VII-lu,5**
Dobbe, Jacobus (Jaap) (*1948, †25-05-2000) [Nummer IX-fb] **IX-fb**; X-cp; X-cq
Dobbe, Jacobus Adrianus (*1916) [Partner van VIII-ga] VIII-ga; IX-fb
Dogge, Adriana (*07-07-1884, †16-10-1951) [Partner van VII-dq] VII-dq
Dogge, Cornelis Serphinus (*04-12-1911) [Partner van VIII-fc] VIII-fc
Dogge, Dimphna (*26-05-1902, †13-07-1980) VII-lh
Dogge, Hendricus (Hendrik) (*16-09-1841, †19-10-1918) [Schoonvader van VII-dq] VII-dq
Dogge, Johannis Marinus (*15-01-1876) [Schoonvader van VIII-fc] VIII-fc
Dominicus, Cornelia (~01-09-1756, †12-01-1841) [Schoonmoeder van IV-d] IV-d
Dominicus, Dimphna (*28-03-1879, †03-09-1974) [Schoonmoeder van VIII-f] VIII-f
Donders, Maria Catharina (*16-01-1931) [Partner van VIII-lx] VIII-lx
Dongen, Cornelia van (*31-07-1837, †08-09-1904) [Partner van V-j] V-j; VI-ac; VI-ad; VI-ae; VI-af; VI-ag; VI-ah; VI-ai; VI-aj
Dongen, Cornelis van (~16-01-1806, †13-08-1847) [Schoonvader van V-j] V-j
Dongen, Cornelis van (*18-06-1904, †14-06-1988) [Schoonvader van VIII-ps] VIII-ps
Dongen, Johanna van (*20-03-1845, †18-12-1915) [Schoonmoeder van VI-z] VI-z
Dons, Johanna (*22-10-1869, †24-02-1933) [Partner van VI-bq] VI-bq
Dons, Johannes Baptist (*21-05-1837, †20-11-1871) [Schoonvader van VI-bq] VI-bq
Doremalen, Adrianus Cornelis Maria van (*03-05-1913, †30-06-1967) [Partner van VIII-em] VIII-em
Doremalen, Joannes Cornelis van [Schoonvader van VIII-em] VIII-em
Dorst, Adrianus Petrus van (*24-08-1891, †23-06-1976) [Partner van VII-kw] VII-kw
Dorst, Anna Cornelia van (~17-10-1791, †05-06-1857) [Schoonmoeder van V-h] V-h
Dorst, Antonius van (*05-08-1811, †09-09-1888) [Schoonvader van VI-ch] VI-ch
Dorst, Antonius van (*15-07-1866) [Partner van VI-ch] VI-ch; VII-ie; VII-if; VII-ig
Dorst, Antonius van (*1886) [Partner van VII-eh] VII-eh; VIII-fb
Dorst, Catharina van (*16-08-1870) [Schoonmoeder van VIII-gb] VIII-gb
Dorst, Cornelia van (*20-06-1895) [Nummer VII-if] **VII-if**
Dorst, Cornelia Maria Petronella (Corrie) van (*17-02-1939) [Nummer IX-ec] **IX-ec**; X-ca; X-cb; X-cc
Dorst, Cornelis van (*01-06-1854) [Schoonvader van VII-eh] [Schoonvader van VII-kw] VII-eh; VII-kw
Dorst, Cornelis Hermanus Adrianus van (*19-10-1914) [Nummer VIII-fb] **VIII-fb**; IX-ec
Dorst, Cornelius van (*25-12-1844, †27-09-1923) [Schoonvader van VI-cw] [Schoonvader van VI-cv] VI-cv; VI-cw
Dorst, Hendrica van (*02-02-1874) [Partner van VI-cv] VI-cv; VII-jo; VII-jp; VII-jq
Dorst, J. van (*1938) [Partner van VIII-pu] VIII-pu
Dorst, Jacobus van (*28-02-1884, †30-03-1958) [Schoonvader van VIII-bl] VIII-bl
Dorst, Johanna van (*01-09-1817, †16-09-1870) [Schoonmoeder van VI-f] VI-f
Dorst, Johanna Elisabeth van (*31-08-1905, †02-08-1980) [Nummer VII-ig] **VII-ig**; VIII-ld
Dorst, Johanna Petronella van (*14-08-1917, †22-03-1929) [Dochter van VII-kw] **VII-kw,1**

Dorst, Johannes Cornelis van (*29-12-1915, †28-09-2002) [Partner van VII-ml] VII-ml; VIII-rw
Dorst, Juliana van (*30-05-1889) [Nummer VII-ie] **VII-ie**
Dorst, Maria van (*14-09-1895, †11-12-1981) [Nummer VII-jr] **VII-jr**; VIII-ng
Dorst, Maria Catharina van (*15-10-1845, †19-05-1923) [Schoonmoeder van VII-ie] [Schoonmoeder van VII-ad] VII-ad; VII-ie
Dorst, Maria Cornelia van (*14-10-1877, †05-12-1940) [Schoonmoeder van VIII-os] VIII-os
Dorst, Petrus Johannes van (*01-01-1869) [Partner van VI-cw] VI-cw; VII-jr
Dorst, Wouter Antonius van (*21-07-1925, †06-03-2010) [Partner van VIII-bl] VIII-bl
Dries, Johannes Petronella (*16-02-1939, †02-12-2005) [Partner van VIII-hv] VIII-hv
Dulst, Marinus (*01-09-1893, †16-10-1986) [Partner van VII-lp] VII-lp
Edelbloedt, Catharina Petronella (*13-02-1926, †06-03-1927) [Dochter van VII-ac] **VII-ac,2**
Edelbloedt, Dionisius Johannes (*05-08-1891) [Nummer VII-ac] **VII-ac**; VIII-af
Edelbloedt, Dirk Hendrik Jacobus (*09-07-1887, †13-08-1946) [Zoon van VI-i] **VI-i,1**
Edelbloedt, Dirk Hendrikus Jacobus (*17-10-1832, †02-08-1904) [Schoonvader van VI-i] VI-i
Edelbloedt, Doodgeboren Zoon (levenloos *03-11-1899) [Zoon van VI-i] **VI-i,7**
Edelbloedt, Doodgeboren Zoon (levenloos *23-05-1903) [Zoon van VI-i] **VI-i,9**
Edelbloedt, Doodgeboren Zoon (levenloos *31-05-1905) [Zoon van VI-i] **VI-i,10**
Edelbloedt, Doodgeboren Zoon (levenloos *17-06-1914) [Zoon van VI-i] **VI-i,12**
Edelbloedt, Elisabeth Maria (*?-10-1922, †13-04-1930) [Dochter van VII-ac] **VII-ac,1**
Edelbloedt, Henrica (*07-08-1906) [Nummer VII-ah] **VII-ah**
Edelbloedt, Jacoba Johanna (*07-08-1897, †31-08-1984) [Nummer VII-af] **VII-af**
Edelbloedt, Jacobus (*17-11-1865, †30-12-1932) [Partner van VI-i] VI-i; VII-ac; VII-ad; VII-ae; VII-af; VII-ag; VII-ah
Edelbloedt, Johannes Leonardus (*11-03-1936, †28-08-1971) [Nummer VIII-af] **VIII-af**; IX-m
Edelbloedt, Maria Petronella (*08-09-1895) [Nummer VII-ae] **VII-ae**
Edelbloedt, Petronella (*03-03-1901, †20-12-1984) [Nummer VII-ag] **VII-ag**; VIII-ah
Edelbloedt, Petronella Catharina (*03-10-1889, †14-02-1891) [Dochter van VI-i] **VI-i,2**
Edelbloedt, Petronella Catharina Jacoba (*24-03-1893, †05-01-1949) [Nummer VII-ad] **VII-ad**; VIII-ag
Eeckelen, Huijbrecht van (*31-10-1834, †07-10-1913) [Schoonvader van VI-cu] VI-cu
Eeckelen, Petronella van (*21-05-1856, †06-04-1906) [Schoonmoeder van VII-t] VII-t
Eeckelen, Petrus Johannes van (*21-09-1860, †12-07-1942) [Partner van VI-cu] VI-cu
Eekelen, Adriana van (*13-01-1884, †14-01-1921) [Schoonmoeder van VII-hq] VII-hq
Eekelen, Adriana Maria van (*15-07-1876, †12-02-1960) [Schoonmoeder van VIII-mw] [Schoonmoeder van VIII-mx] VIII-mw; VIII-mx
Eekelen, Adrianus van (*26-10-1876) [Schoonvader van VIII-gu] VIII-gu
Eekelen, Adrianus Cornelis van (*17-11-1904, †09-06-1975) [Schoonvader van IX-cy] IX-cy
Eekelen, Aloysa M.M. van (*25-07-1934) [Partner van IX-ek] IX-ek
Eekelen, Anna Cornelia van (*01-07-1873, †05-02-1935) [Schoonmoeder van VII-ag] VII-ag
Eekelen, Antonius (Toon) van (*08-04-1925, †03-10-2005) [Partner van VIII-ay] VIII-ay
Eekelen, Antonius Cornelis Adrianus van (*24-09-1934) [Partner van IX-cy] IX-cy
Eekelen, Cornelia van (*19-03-1895, †29-08-1973) [Schoonmoeder van VIII-eb] VIII-eb
Eekelen, Cornelis van (*20-05-1838, †17-08-1901) [Schoonvader van VII-eu] VII-eu
Eekelen, Cornelis van (*31-01-1859, †27-03-1942) [Schoonvader van VII-hu] VII-hu
Eekelen, Cornelis (Kees) van (*24-01-1871, †01-11-1942) [Schoonvader van VIII-hf] [Schoonvader van VIII-dc] VIII-dc; VIII-hf

Eekelen, Cornelis Adrianus Elisabeth Marie (Adri) van (*28-08-1940, †18-06-1997) [Nummer IX-fu] **IX-fu**; X-dj; X-dk
Eekelen, Cornelis Theodoor van (*29-10-1892, †10-04-1968) [Schoonvader van VIII-nf] VIII-nf
Eekelen, Dingena van (*05-11-1879) [Partner van VII-eu] VII-eu
Eekelen, Doodgeboren Kind van (levenloos *01-01-1961) [Kind van VIII-ay] **VIII-ay,1**
Eekelen, Geertruida van (*26-06-1905, †27-04-2005) [Schoonmoeder van VIII-bi] VIII-bi
Eekelen, Godefridus Wilhelmus van (*15-10-1921, †08-03-1967) [Partner van VIII-nf] VIII-nf; IX-jp; IX-jq; IX-jr; IX-js; IX-jt
Eekelen, Helena van (*05-07-1900, †21-12-1962) [Partner van VII-hu] VII-hu
Eekelen, Johanna Cornelia van (*29-01-1843, †11-12-1933) [Schoonmoeder van VI-bg] VI-bg; VI-bi; VII-ff
Eekelen, Johannes van (*24-02-1884, †24-04-1971) [Schoonvader van VIII-ay] VIII-ay
Eekelen, Johannes Adrianus (Jan) van (*23-07-1907, †15-09-1959) [Partner van VIII-hf] VIII-hf; IX-fu; IX-fv; IX-fw; IX-fx; IX-fy; IX-fz; IX-ga
Eekelen, Johannes Franciscus Cornelis van (*09-06-1899) [Partner van VIII-p] VIII-p
Eekelen, Julius Aloysius van (*13-02-1917) [Partner van VIII-gu] VIII-gu
Eekelen, Kornelis van (*13-04-1875, †16-04-1948) [Schoonvader van VIII-p] VIII-p
Eekelen, Maria Dijmphna van (*01-04-1877) [Schoonmoeder van VIII-ng] VIII-ng
Eekelen, Marijn van (*17-09-1876, †17-04-1956) [Schoonvader van VIII-cz] VIII-cz
Eekelen, Paulina Adriana van (*01-10-1893, †29-10-1968) [Schoonmoeder van IX-bq] IX-bq
Eekelen, Petronella Antonia (Nelly) van (*31-12-1911, †02-07-2010) [Schoonmoeder van VIII-jc] VIII-jc
Eekelen, Petrus Catharina Adrianus Maria (Peter) van (*24-01-1942, †17-01-2002) [Nummer IX-fv] **IX-fv**
Eekelen, Petrus Marie Johannes van (*12-10-1927) [Zoon van VIII-p] **VIII-p,1**
Eekelen, Waltherus Wilhelmus van (*14-01-1914) [Partner van VIII-cz] VIII-cz
Eekelen, Wilhelmina Helena (Mien) van (*25-08-1913) [Partner van VIII-dc] VIII-dc
Eekelen, Wilhelmus Adrianus van (*25-08-1904, †23-02-1985) [Schoonvader van IX-ek] IX-ek
Eekeren, Petrus Johannes van (*25-09-1910, †16-10-1984) [Schoonvader van IX-l] IX-l
Egeraat, Jan Antonia Cornelis van (*1932) [Schoonvader van IX-jc] IX-jc
Egeraat, Ludovicus Adrianus Cornelia van (*17-01-1931, †04-07-2021) [Partner van VIII-ku] VIII-ku
Egeraat, Waltherus Laurentius van (*15-11-1894, †23-12-1982) [Schoonvader van VIII-ku] VIII-ku
Egeraat, Wilhelmina Catharina Maria (Nientje) van (*15-01-1929, †08-03-2004) [Schoonmoeder van X-bv] X-bv
Eijnden, Emile Alphons Eugene van den (*02-07-1926) [Schoonvader van X-dx] X-dx
Eijnden, Marinus Adrianus van den (*11-10-1920, †06-01-1987) [Partner van VIII-rc] VIII-rc
Eijnden, Petrus Henricus van den (*08-11-1876) [Schoonvader van VIII-rc] VIII-rc
Elich, Fredericq Maria Johanna (*04-01-1944) [Partner van IX-fq] IX-fq; X-de; X-df; X-dg; X-dh
Elich, Levina Magdalena (*30-07-1928, †09-09-1989) [Schoonmoeder van IX-ev] IX-ev
Elsakker, Adrianus van (*02-09-1835) [Schoonvader van VII-dk] VII-dk
Elsakker, Adrianus Anne van (*15-09-1900) [Zoon van VII-dk] **VII-dk,1**
Elsakker, Joanna Petronilla (*09-11-1854, †10-01-1893) [Schoonmoeder van VI-da] VI-da
Elsakker, Martinus Antonius van (*1868) [Partner van VII-dk] VII-dk
Elshout, Martinus (*20-10-1913) [Schoonvader van IX-dx] IX-dx
Elst, Adriana (*18-03-1911) [Dochter van VII-fj] **VII-fj,3**

Elst, Adrianus (*14-05-1929, †14-06-1930) [Zoon van VII-ip] **VII-ip,7**
Elst, Adrianus Guilhelmus (*21-09-1924, †12-08-1976) [Partner van VIII-lu] VIII-lu; IX-iz
Elst, Adrianus Petrus (*22-04-1931, †24-04-1931) [Zoon van VII-ip] **VII-ip,8**
Elst, Antonius Marinus (*26-01-1890) [Partner van VII-gm] VII-gm
Elst, Bernardus Laurentius (*10-12-1929) [Zoon van VII-fj] **VII-fj,12**
Elst, Catharina Cornelia (*12-05-1925) [Dochter van VII-fj] **VII-fj,10**
Elst, Catharina Jacoba (*04-07-1915, †23-07-1915) [Dochter van VII-fj] **VII-fj,5**
Elst, Christiaan Johannes (*13-07-1856, †20-02-1920) [Schoonvader van VII-ip] [Schoonvader van VII-cl] VII-cl; VII-ip
Elst, Christianus Johannes (*28-06-1893, †06-03-1955) [Partner van VII-cl] VII-cl; VIII-cc; VIII-cd
Elst, Christianus Johannes (*13-05-1917) [Zoon van VII-ip] **VII-ip,3**
Elst, Cornelia Helena (*19-12-1922) [Dochter van VII-cl] **VII-cl,4**
Elst, Cornelia Johanna (*16-09-1909, †01-09-1993) [Nummer VIII-gt] **VIII-gt**; VIII-om; IX-fn
Elst, Cornelis (*21-07-1839, †1907) [Schoonvader van VII-gm] VII-gm
Elst, Cornelis (*24-03-1883, †23-05-1962) [Partner van VII-ip] VII-ip; VIII-lr
Elst, Elisabeth (*11-07-1879, †15-06-1948) [Schoonmoeder van VIII-hf] [Schoonmoeder van VIII-dc] VIII-dc; VIII-hf
Elst, Elisabeth Cornelia (*20-01-1919) [Nummer VIII-cd] **VIII-cd**; IX-av
Elst, Elisabeth Helena (*21-01-1913) [Schoonmoeder van VIII-ma] VIII-ma
Elst, Elisabeth Johanna Jacoba (*21-07-1926) [Dochter van VII-ip] **VII-ip,6**
Elst, Franciscus Adrianus (*31-03-1920) [Zoon van VII-ip] **VII-ip,4**
Elst, Gerardus (*04-06-1831, †08-12-1924) [Schoonvader van VII-fj] VII-fj
Elst, Gerardus Adrianus (*08-03-1933) [Zoon van VII-ip] **VII-ip,9**
Elst, Johanna Adriana (*12-07-1914, †26-07-1915) [Dochter van VII-fj] **VII-fj,4**
Elst, Johanna Elisabeth (*30-03-1912) [Dochter van VII-ip] **VII-ip,1**
Elst, Johanna Elisabeth (*13-01-1925, †01-12-1925) [Dochter van VII-cl] **VII-cl,5**
Elst, Johanna Maria (*24-06-1846, †22-08-1891) [Schoonmoeder van VII-bv] VII-bv
Elst, Johannes Baptist (*02-09-1896) [Schoonvader van VIII-lu] VIII-lu
Elst, Johannes Christianus Franciscus (*11-01-1914) [Nummer VIII-lr] **VIII-lr**
Elst, Laurentius (*20-07-1864, †05-12-1942) [Partner van VII-fj] VII-fj; VIII-gt; VIII-gu; VIII-gv
Elst, Laurentius (*14-12-1920, †19-12-1920) [Zoon van VII-fj] **VII-fj,8**
Elst, Lucia (*27-12-1858, †15-12-1935) [Schoonmoeder van VII-ft] [Schoonmoeder van VII-du] VII-du; VII-ft
Elst, Lucia Adriana (*12-12-1922, †28-06-1989) [Nummer VIII-gv] **VIII-gv**
Elst, Maria Elisabeth (*30-06-1914) [Dochter van VII-cl] **VII-cl,1**
Elst, Marinus Laurentius (*07-08-1931) [Zoon van VII-fj] **VII-fj,13**
Elst, Petronella (*22-05-1916) [Dochter van VII-fj] **VII-fj,6**
Elst, Petrus Antonius (*09-06-1916) [Nummer VIII-cc] **VIII-cc**
Elst, Petrus Bernardus (*03-08-1908, †23-12-1911) [Zoon van VII-fj] **VII-fj,1**
Elst, Petrus Gerardus (*27-09-1922) [Zoon van VII-ip] **VII-ip,5**
Elst, Susanna (*31-01-1927) [Dochter van VII-fj] **VII-fj,11**
Elst, Wilhelmina (*10-01-1918, †10-03-1998) [Nummer VIII-gu] **VIII-gu**
Elst, Yvonne (†11-08-1984) [Partner van IX-hv] IX-hv
Elsten, Barbara (*27-02-1861, †06-02-1940) [Schoonmoeder van VII-cd] VII-cd
Elteren, Maria Catharina van (*18-03-1910, †26-11-1974) [Schoonmoeder van IX-jo] IX-jo
Elzakker, Anna Cornelia (*26-10-1874, †21-01-1914) [Schoonmoeder van VIII-qd] VIII-qd
Elzakker, Anna Cornelia van (*19-12-1903, †08-09-1988) [Schoonmoeder van VIII-jx] [Schoonmoeder van VIII-jz] VIII-jx; VIII-jz

Elzakker, Martinus van (*08-07-1913, †16-06-1994) [Schoonvader van VIII-kv] VIII-kv
Elzakkers, Maria Elisabeth van den (*22-09-1831, †07-12-1905) [Schoonmoeder van VII-de] VII-de
Enden, Johanna Maria van den (*11-12-1902, †19-12-1969) [Schoonmoeder van VIII-lb] VIII-lb
Engelen, Dijmphna (*01-08-1862) VII-af
Engels, Johanna Coleta (*10-05-1881, †23-10-1950) [Schoonmoeder van VIII-ag] VIII-ag
Engelvaart, Anthonie Johannis [Schoonvader van VIII-hb] VIII-hb
Engelvaart, Pieter Abraham (*1915) [Partner van VIII-hb] VIII-hb
Ernest, Anna Cornelia (*07-12-1878, †03-04-1951) [Schoonmoeder van VIII-gf] VIII-gf
Es, Maria Jacoba van (~12-08-1804, †24-07-1866) [Schoonmoeder van V-i] V-i
Esch, Cornelis van [Schoonvader van VII-ed] VII-ed
Esch, Petrus Cornelis van (*1868) [Partner van VII-ed] VII-ed
Essen, Franciscus Steven van (*17-02-1896) [Partner van VII-j] VII-j
Essen, Johannes Charles van (*04-04-1930) [Zoon van VII-j] **VII-j,2**
Essen, Meeuwis Huibrecht van (*08-02-1924) [Zoon van VII-j] **VII-j,1**
Est, Wilhelmina van [Schoonmoeder van VIII-qm] VIII-qm
Etienne, Barbara Cornelia (*03-03-1899) [Schoonmoeder van VIII-kg] VIII-kg
Etten, Maria Cornelia van (*08-12-1839, †31-05-1907) [Schoonmoeder van VI-co] VI-co
Flooren, Petrus Antonius VIII-on
Foppele, Adriana (*04-11-1916, †22-03-1998) [Nummer VIII-eh] **VIII-eh**
Foppele, Adrianus (*26-07-1904) [Zoon van VII-dz] **VII-dz,2**
Foppele, Cornelia Maria (*16-11-1904) [Nummer VIII-ee] **VIII-ee**; IX-dg
Foppele, Henri (*09-08-1923, †12-11-1991) [Nummer VIII-ei] **VIII-ei**
Foppele, Johannes Cornelis (*27-04-1881) [Nummer VII-ea] **VII-ea**; VIII-ee; VIII-ef; VIII-eg; VIII-eh; VIII-ei; VIII-ej
Foppele, Johannes Mattheus (*1824) [Schoonvader van VI-as] VI-as
Foppele, Johannes Mattheus (*16-02-1850) [Partner van VI-as] VI-as; VII-dz; VII-ea
Foppele, Johannes Mattheus (*08-02-1902) [Zoon van VII-dz] **VII-dz,1**
Foppele, Maria Catharina (*22-09-1910) [Nummer VIII-ef] **VIII-ef**
Foppele, Marinus Theodorus (*25-01-1875, †10-05-1937) [Nummer VII-dz] **VII-dz**
Foppelen, Johannes (*23-09-1915) [Nummer VIII-eg] **VIII-eg**; IX-dh
Foppelen, Marinus Theodorus (*11-12-1925) [Nummer VIII-ej] **VIII-ej**
Francken, Antonia (*1809, †22-12-1884) [Schoonmoeder van VI-db] VI-db
Franken, Adriana (*19-10-1843, †10-03-1932) [Partner van VI-al] VI-al; VII-de; VII-df; VII-dg; VII-dh; VII-di; VII-dj
Franken, Adriana (*13-02-1914) [Nummer VIII-gh] **VIII-gh**; IX-fc; IX-fd
Franken, Anna Maria Johanna (Anneke) (*16-12-1921, †14-08-1993) [Partner van VIII-hk] VIII-hk; IX-gg; IX-gh; IX-gi
Franken, Anthonetta (*30-10-1877, †09-04-1955) [Schoonmoeder van VIII-kf] VIII-kf
Franken, Arnoldus (*07-02-1812, †22-11-1889) [Schoonvader van VI-al] VI-al
Franken, Catharina (*24-12-1915) [Nummer VIII-gi] **VIII-gi**; IX-fe; IX-ff
Franken, Cornelia [Partner van VIII-gy] VIII-gy; IX-fo
Franken, Cornelia (*16-11-1873, †12-02-1938) [Schoonmoeder van VIII-mu] VIII-mu
Franken, Cornelia (*24-12-1902) [Dochter van VII-ff] **VII-ff,1**
Franken, Cornelia Theodora (*29-09-1920) [Nummer VIII-gj] **VIII-gj**
Franken, Cornelis (*01-06-1854, †27-01-1934) [Partner van VI-bc] VI-bc; VII-fe; VII-ff
Franken, Dominicus (*29-06-1895) [Schoonvader van VIII-hk] VIII-hk
Franken, Elisabeth (*10-01-1871) [Schoonmoeder van VII-fs] VII-fs
Franken, Elisabeth (*04-06-1875, †06-12-1917) [Schoonmoeder van VIII-df] VIII-df
Franken, Helena (*24-07-1879, †14-01-1962) [Nummer VII-fe] **VII-fe**; VIII-fz; VIII-ga; VIII-gb; VIII-gc
Franken, Helena (*26-02-1908, †17-03-1993) [Nummer VIII-ge] **VIII-ge**

Franken, Jacoba Johanna (*27-10-1909, †23-12-1994) [Nummer VIII-gf] **VIII-gf**
Franken, Jacobus (*02-01-1890, †19-12-1909) [Zoon van VI-bc] **VI-bc,5**
Franken, Johanna [Schoonmoeder van VIII-j] VIII-j
Franken, Johanna (*07-09-1904) [Dochter van VII-ff] **VII-ff,2**
Franken, Johanna Cornelia (*19-11-1905, †1995) [Nummer VIII-gd] VIII-di; **VIII-gd**
Franken, Johanna Petronella (*29-06-1918, †05-02-2006) [Schoonmoeder van VIII-jv] VIII-jv
Franken, Johanna Pieternella (*11-04-1888) [Schoonmoeder van VIII-hp] VIII-hp
Franken, Maria (*18-07-1911) [Nummer VIII-gg] **VIII-gg**
Franken, Maria Johanna (*18-12-1879, †15-12-1925) [Partner van VII-et] VII-et; VIII-fk; VIII-fl; VIII-fm
Franken, Martinus (*18-07-1843, †11-06-1894) [Schoonvader van VII-et] VII-et
Franken, Martinus (*18-11-1881, †04-12-1881) [Zoon van VI-bc] **VI-bc,2**
Franken, Martinus (*02-04-1883) [Nummer VII-ff] **VII-ff**; VIII-gd; VIII-ge; VIII-gf; VIII-gg; VIII-gh; VIII-gi; VIII-gj
Franken, Martinus Antonius (*14-10-1818, †18-01-1900) [Schoonvader van VI-bc] VI-bc
Franken, Martinus Cornelis (*03-08-1886, †07-09-1979) [Schoonvader van VII-gb] VII-gb
Franken, Paulina (*±1925) [Partner van VIII-fg] VIII-fg
Franken, Petronella (*15-05-1918) [Dochter van VII-ff] **VII-ff,9**
Franken, Petronella Johanna Jacoba (*12-04-1915, †03-03-2006) [Partner van VII-gb] VII-gb; VIII-ia; VIII-ib; VIII-ic; VIII-id
Franken, Petrus (*02-01-1890, †09-02-1890) [Zoon van VI-bc] **VI-bc,6**
Franken, Petrus (*16-04-1892) [Zoon van VI-bc] **VI-bc,7**
Franken, Theodorus (*24-02-1916) [Schoonvader van IX-bs] IX-bs
Franken, Walterus (*23-06-1886) [Zoon van VI-bc] **VI-bc,4**
Fraters, Anna Cornelia (*22-01-1861, †15-03-1916) [Schoonmoeder van VII-v] VII-v
Free, Johannes Antonius (*13-02-1921, †06-02-2006) [Schoonvader van X-u] X-u
Free, Johannes Jacoba (Jan) (*15-01-1933, †26-01-2016) [Partner van IX-j] IX-j; X-f; X-g; X-h
Free, Pieternella Geertruda (*27-06-1885, †03-03-1973) [Schoonmoeder van VII-ia] VII-ia
Fukker, Adriana Maria (*29-10-1839, †20-10-1906) [Schoonmoeder van VII-dz] VII-dz
Gaans, Antonia Cornelia van (*31-08-1924) [Dochter van VII-z] **VII-z,8**
Gaans, Cornelia Johanna Petronella van (*04-05-1918) [Nummer VIII-ac] **VIII-ac**
Gaans, Cornelis Egidius van (*18-04-1919) [Zoon van VII-z] **VII-z,5**
Gaans, Dionisius Gerardus van (*19-09-1926) [Zoon van VII-z] **VII-z,10**
Gaans, Gerardus Wilhelmus van (*23-06-1934, †15-06-1935) [Zoon van VII-z] **VII-z,12**
Gaans, Helena Petronella van (*18-08-1925) [Dochter van VII-z] **VII-z,9**
Gaans, Hendrika Anton van (*30-08-1920, †26-07-1922) [Dochter van VII-z] **VII-z,6**
Gaans, Johanna Cornelia van (*05-03-1917) [Dochter van VII-z] **VII-z,3**
Gaans, Johannes (Jan) van (*08-02-1867, †20-11-1925) [Schoonvader van VII-jt] VII-jt
Gaans, Johannes van (*19-02-1915) [Zoon van VII-jt] **VII-jt,1**
Gaans, Johannes van (*10-03-1916, †14-11-1956) [Nummer VIII-ab] **VIII-ab**
Gaans, Kornelis van (*19-07-1889) [Partner van VII-jt] VII-jt; VIII-nk
Gaans, Maria Antonia van (*03-09-1923) [Dochter van VII-z] **VII-z,7**
Gaans, Marinus van (*15-08-1889) [Partner van VII-z] VII-z; VIII-ab; VIII-ac
Gaans, Petronella Johanna van (*26-08-1931, †28-10-1931) [Dochter van VII-z] **VII-z,11**
Gaans, Petrus Johannes van (*30-01-1916, †31-01-2000) [Nummer VIII-nk] **VIII-nk**
Gaans, Wilhelmus Johannes van (*25-09-1914) [Zoon van VII-z] **VII-z,1**
Gaans, Willem van (*17-02-1844, †04-01-1933) [Schoonvader van VII-z] VII-z
Gabriëls, Dijmphna (*23-09-1901) [Schoonmoeder van IX-eb] IX-eb
Gabriëls, Joanna Elizabeth (*05-10-1886, †14-04-1967) [Schoonmoeder van VII-ka] VII-ka

Garber, Darling [Schoonmoeder van IX-kq] IX-kq
Gastel, Antonia van (*10-07-1804) [Schoonmoeder van V-ag] V-ag
Gastel, Antonius van (*12-05-1834, †29-01-1918) [Schoonvader van VI-cz] VI-cz
Gastel, Cornelia van (*21-05-1877, †30-11-1954) [Schoonmoeder van VIII-eo] [Schoonmoeder van VIII-eq] VIII-eo; VIII-eq
Gastel, Doodgeboren Dochter van (levenloos *09-09-1907) [Dochter van VI-cz] **VI-cz,2**
Gastel, Elisabeth Antonia van (*03-04-1906) [Nummer VII-jw] **VII-jw**; VIII-nq; VIII-nr
Gastel, Geertruida van (*28-10-1900, †22-04-1977) [Partner van VII-kq] VII-kq; VIII-pa
Gastel, Hendrika van (*05-03-1872, †27-01-1920) [Schoonmoeder van VII-mb] VII-mb
Gastel, Johanna van [Schoonmoeder van VIII-on] VIII-on
Gastel, Johannes van (*17-02-1873, †12-04-1954) [Partner van VI-cz] VI-cz; VII-jw
Gastel, Lucia van (*02-06-1847, †02-03-1914) [Schoonmoeder van VII-ii] VII-ii
Gastel, Petrus van (*12-09-1855, †12-12-1906) [Schoonvader van VII-kq] VII-kq
Geel, Adriana van (*15-11-1888) [Schoonmoeder van VIII-aa] VIII-aa
Geel, Adriana Maria van (*20-09-1898, †04-02-1937) [Schoonmoeder van VIII-ii] VIII-ii
Geel, Adriana Wilhelmina van (*26-07-1905, †14-12-1996) [Schoonmoeder van IX-hf] IX-hf
Geel, Anna Cornelia van (*26-05-1899, †31-12-1988) [Schoonmoeder van VIII-ax] VIII-ax
Geel, Bernardus van (*29-05-1886) [Partner van VII-d] VII-d
Geel, Cornelia Elisabeth van (*13-04-1854, †20-07-1919) [Schoonmoeder van VII-ip] [Schoonmoeder van VII-cl] VII-cl; VII-ip
Geel, Cornelis Johannes van (*19-06-1901) [Partner van VII-gu] VII-gu; VIII-is
Geel, Everardus van (*07-06-1904, †08-12-1964) VII-jo
Geel, Gerardus Marinus van (*09-09-1854) [Schoonvader van VII-d] VII-d
Geel, Johanna Petronella Louisa van (*19-03-1935) [Dochter van VII-gu] **VII-gu,2**
Geel, Johannes Franciscus van (*14-11-1882) [Schoonvader van VIII-oo] VIII-oo
Geel, Johannes Marinus van (*05-05-1937, †14-03-2015) [Nummer VIII-is] **VIII-is**
Geel, Petrus Johannes van (*26-10-1932) [Zoon van VII-gu] **VII-gu,1**
Geel, Petrus Marinus van (*24-11-1908, †27-04-1994) [Partner van VIII-oo] VIII-oo
Geel, Pieter Jan van (*22-08-1868) [Schoonvader van VII-gu] VII-gu
Geers, Adrianus Gabriël (*03-11-1897) [Zoon van VI-ca] **VI-ca,2**
Geers, Anna Cornelia (*18-11-1839, †12-01-1907) [Schoonmoeder van VI-ce] VI-ce
Geers, Cornelis Franciscus (*28-09-1867) [Partner van VI-ca] VI-ca; VII-hj; VII-hk
Geers, Cornelis Franciscus (*22-02-1930) [Zoon van VII-hj] **VII-hj,2**
Geers, Cornelis Hendrikus (*16-08-1896, †15-09-1983) [Nummer VII-hj] **VII-hj**
Geers, Cornelis Johannes (*18-02-1924) [Nummer VIII-jf] **VIII-jf**
Geers, Elisabeth (*01-09-1900) [Dochter van VI-ca] **VI-ca,3**
Geers, Elisabeth (*23-01-1916, †11-08-1998) [Partner van VII-hp] VII-hp; VIII-js; VIII-jt; VIII-ju; VIII-jv
Geers, Franciscus Adrianus Johannes (*14-10-1926) [Nummer VIII-jg] **VIII-jg**
Geers, Hendricus Cornelis (*20-02-1902) [Nummer VII-hk] **VII-hk**; VIII-jf; VIII-jg; VIII-jh
Geers, Jacoba Maria (*18-03-1927) [Dochter van VII-hj] **VII-hj,1**
Geers, Johanna (*10-11-1909, †16-10-2005) [Schoonmoeder van VIII-jn] VIII-jn
Geers, Johannes Hendrikus (*25-03-1925) [Zoon van VII-hk] **VII-hk,3**
Geers, Kornelis (*12-05-1838, †22-07-1912) [Schoonvader van VI-ca] VI-ca
Geers, Petronella (*31-08-1912, †06-04-2000) [Schoonmoeder van IX-l] IX-l
Geers, Petronella (*28-11-1934) [Dochter van VII-hk] **VII-hk,5**
Geers, Petronella Maria (*05-03-1923, †11-05-1923) [Dochter van VII-hk] **VII-hk,1**
Geerts, Maria [Partner van I] I; II
Geijsen, Maria Elisabeth (*10-04-1814, †08-05-1895) [Schoonmoeder van VI-cq] VI-cq
Geleijns, Cornelius [Schoonvader van VII-fk] VII-fk
Geleijns, Maria (*25-02-1881, †01-11-1940) [Partner van VII-fk] VII-fk

Gelten, Anna Maria (*12-07-1857, †25-01-1926) [Schoonmoeder van VII-go] VII-go
Gelten, Marinus Petrus (*17-05-1920, †09-04-1991) [Schoonvader van IX-kk] IX-kk
Gemst, Anthonius van (*29-10-1864, †30-06-1954) [Partner van VI-bo] VI-bo; VII-gr; VII-gs
Gemst, Cornelis van (*15-11-1836, †23-09-1915) [Schoonvader van VI-bo] VI-bo
Gemst, Paulus van (*1896) [Nummer VII-gs] **VII-gs**
Gemst, Pieternella van (*13-02-1892, †01-11-1963) [Nummer VII-gr] **VII-gr**; VIII-iq; VIII-ir
Gent, Franciscus van (*1935) [Zoon van VII-hl] **VII-hl,2**
Gent, Johan van (*08-05-1925) [Partner van VIII-hn] VIII-hn; IX-gm; IX-gn; IX-go
Gent, Johannes van (*01-01-1886, †31-08-1932) [Schoonvader van VII-hl] VII-hl
Gent, Johannes van (*1932, †01-07-2008) [Nummer VIII-ji] **VIII-ji**; IX-ho
Gent, Petrus van (*19-04-1910, †14-03-1982) [Partner van VII-hl] VII-hl; VIII-ji
Gielen, Louis Charles [Partner van VIII-mj] VIII-mj
Giels, Anna Cornelia van (*31-03-1841) [Schoonmoeder van VI-bh] VI-bh
Giels, Johanna van (*±1864) [Schoonmoeder van VII-eo] VII-eo
Gijzen, Adriana [Schoonmoeder van VII-ap] VII-ap
Gillesen, Hendricus Johannes (*15-02-1851, †07-12-1884) [Schoonvader van VII-fg] VII-fg
Gillesen, Maria Catharina (*28-08-1880) [Partner van VII-fg] VII-fg; VIII-gk; VIII-gl; VIII-gm; VIII-gn
Gillesen, Maria Wilhelmina (*26-12-1848, †27-06-1935) [Schoonmoeder van VII-hc] VII-hc
Gils, Johanna van (*18-02-1877, †09-11-1955) [Schoonmoeder van VIII-v] VIII-v
Gils, Paulus (Pol) van (*29-07-1922, †13-12-1993) [Schoonvader van IX-jz] IX-jz
Ginderen, Maria Cornelia van (*28-03-1911, †13-02-1977) [Schoonmoeder van IX-dr] IX-dr
Ginderen, Petronella van (*04-07-1853, †08-05-1946) [Partner van VI-b] VI-b; VII-g; VII-h
Ginderen, Petrus van (*29-09-1822, †04-02-1900) [Schoonvader van VI-b] VI-b
Ginneken, Adriana van (~19-04-1803, †21-12-1854) [Schoonmoeder van V-w] [Schoonmoeder van V-y] V-w; V-y
Ginneken, Alida Melania van (*20-10-1923) [Partner van VIII-md] VIII-md
Ginneken, Johannes Aloisius van (*04-12-1875, †10-11-1958) [Schoonvader van VIII-md] VIII-md
Ginneken, Maria Catharina van [Schoonmoeder van V-c] V-c
Ginneken, Pieternella van (*17-05-1818, †09-01-1895) [Schoonmoeder van VI-bd] VI-bd
Gladdines, Dymphina Adriana (*22-10-1918, †16-02-1997) [Schoonmoeder van VIII-la] VIII-la
Goddrie, Allegonda (*15-03-1900, †11-01-1982) [Schoonmoeder van VIII-ce] VIII-ce
Goderie, Adriana (*20-11-1866, †22-07-1926) [Schoonmoeder van VII-y] VII-y
Goderie, Adriana Maria (*01-06-1891, †02-09-1891) [Dochter van VI-cf] **VI-cf,2**
Goderie, Catharina Petronella (*01-09-1889) [Dochter van VI-cf] **VI-cf,1**
Goderie, Cornelis (*30-11-1836, †06-10-1876) [Partner van V-ab] V-ab; VI-cf; VI-cg; VI-ch; VI-ci
Goderie, Cornelis (*22-03-1875) [Zoon van V-ab] **V-ab,7**
Goderie, Cornelis Franciscus (*25-04-1894) [Nummer VII-ic] **VII-ic**
Goderie, Cornelis Petrus (*13-12-1897) [Zoon van VI-cf] **VI-cf,6**
Goderie, Cornelis Waltherus (*13-04-1895, †14-07-1895) [Zoon van VI-cf] **VI-cf,4**
Goderie, Dimphna Johanna (*25-04-1899, †08-08-1899) [Dochter van VI-cf] **VI-cf,7**
Goderie, Dingena (*12-11-1890, †09-07-1954) [Partner van VII-br] VII-br; VIII-an; VIII-ao
Goderie, Doodgeboren Dochter (levenloos *17-08-1927) [Dochter van VII-ic] **VII-ic,1**
Goderie, Doodgeboren Zoon (levenloos *02-06-1929) [Zoon van VII-ic] **VII-ic,2**
Goderie, Doodgeboren Zoon (levenloos *21-01-1932) [Zoon van VII-ic] **VII-ic,3**
Goderie, Franciscus (*01-02-1801, †05-03-1858) [Schoonvader van V-ab] V-ab

Goderie, Franciscus (*18-09-1852, †25-10-1935) [Schoonvader van VI-dp] [Schoonvader van VII-br] VI-dp; VII-br
Goderie, Franciscus (*13-09-1866) [Nummer VI-cf] **VI-cf**
Goderie, Franciscus Johannes Marie (*15-12-1897, †29-03-1942) [Nummer VII-id] **VII-id**
Goderie, Johannes (*13-10-1873) [Nummer VI-ci] **VI-ci**
Goderie, Juliana (*17-05-1886) [Partner van VI-dp] VI-dp
Goderie, Leonardus (*05-01-1871, †24-01-1871) [Zoon van V-ab] **V-ab,4**
Goderie, Leonardus (*25-04-1872, †29-06-1927) [Zoon van V-ab] **V-ab,5**
Goderie, Maria Dymphna Antonia (*30-09-1904) [Dochter van VI-cf] **VI-cf,9**
Goderie, Maria Juliana (*27-10-1869, †31-05-1946) [Nummer VI-ch] **VI-ch**; VII-ie; VII-if; VII-ig
Goderie, Petronella Maria (*05-09-1892) [Dochter van VI-cf] **VI-cf,3**
Goderie, Petrus (*01-01-1868, †13-03-1924) [Nummer VI-cg] **VI-cg**; VII-ic; VII-id
Goderie, Petrus Johannes (*24-06-1901) [Zoon van VI-cf] **VI-cf,8**
Goderie, Waltherius Cornelis Marinus (*15-04-1896) [Zoon van VI-cf] **VI-cf,5**
Godschalk, Adrianus Martinus (*21-05-1920, †16-02-1989) [Partner van VIII-nj] VIII-nj
Godschalk, Antonetta (*05-05-1929) [Dochter van VII-co] **VII-co,3**
Godschalk, Cornelia (*13-11-1932) [Dochter van VII-co] **VII-co,4**
Godschalk, Cornelis (*28-02-1887) [Partner van VII-ik] VII-ik
Godschalk, Doodgeboren Zoon (levenloos *09-04-1937) [Zoon van VII-co] **VII-co,5**
Godschalk, Geertruida (*12-08-1900, †26-08-1975) [Partner van VII-cp] VII-cp; VIII-ch; VIII-ci
Godschalk, Johannes (Jan) (*08-11-1891, †21-10-1974) [Schoonvader van VIII-nj] [Schoonvader van VIII-qh] VIII-nj; VIII-qh
Godschalk, Leonardus Cornelis (*25-03-1922, †06-11-1966) [Partner van VIII-qh] VIII-qh
Godschalk, Marinus (*31-10-1857, †19-09-1945) [Schoonvader van VII-ik] [Schoonvader van VII-co] [Schoonvader van VII-cp] VII-co; VII-cp; VII-ik
Godschalk, Marinus (*15-12-1898) [Partner van VII-co] VII-co; VIII-cg
Godschalk, Marinus (*24-10-1924) [Zoon van VII-co] **VII-co,2**
Godschalk, Petronella (*10-10-1923, †14-12-1998) [Nummer VIII-cg] **VIII-cg**
Goedschalk, Annette (*15-01-1959, †14-01-2007) [Nummer X-al] **X-al**
Goedschalk, Doodgeboren Kind (levenloos *18-03-1952) [Kind van IX-bn] **IX-bn,1**
Goedschalk, Laurentius A. (Lauran) (*01-07-1954, †06-03-2013) [Nummer X-ak] **X-ak**; XI-f
Goedschalk, Laurentius Johannes (*13-01-1891, †27-08-1950) [Schoonvader van IX-bn] IX-bn
Goedschalk, Laurentius Martinus Elisabeth (Lauran) (*18-10-1924, †10-10-1992) [Partner van IX-bn] IX-bn; X-ak; X-al; X-am
Goense, Cornelis (*12-03-1865) VI-cj
Goetstouwers, Jacoba Maria (*21-01-1898, †21-02-1983) [Schoonmoeder van VIII-ru] VIII-ru
Goorden, Adriana Johanna Maria (*24-03-1931) [Dochter van VII-bx] **VII-bx,7**
Goorden, Adrianus (*24-11-1876, †26-10-1944) [Schoonvader van VIII-ey] VIII-ey
Goorden, Catharina Maria (*04-05-1923, †07-11-1930) [Dochter van VII-bz] **VII-bz,1**
Goorden, Cornelia Adriana (*19-05-1927) [Nummer VIII-bf] **VIII-bf**
Goorden, Cornelis (*25-02-1844, †19-06-1886) [Schoonvader van VII-p] VII-p
Goorden, Cornelis (*04-02-1867, †01-01-1937) [Schoonvader van VII-bz] VII-bz
Goorden, Cornelis (*06-07-1886, †29-10-1957) [Partner van VII-p] VII-p
Goorden, Cornelis (*14-11-1910, †1976) [Partner van VIII-ey] VIII-ey; IX-eb
Goorden, Cornelis Jacobus (Kees) (*20-03-1924, †09-03-2018) [Nummer VIII-az] **VIII-az**; IX-ao; IX-ap; IX-aq; IX-ar
Goorden, Cornelis Johannes (*13-01-1934, †07-07-2004) [Nummer VIII-bg] **VIII-bg**
Goorden, Dymphina Cornelia (*03-02-1925) [Nummer VIII-be] **VIII-be**

Goorden, Dymphina Elisabeth Maria (*02-10-1932) [Dochter van VII-bx] **VII-bx,8**
Goorden, Helena Sophia (~22-08-1786, †11-09-1834) [Schoonmoeder van V-q] V-q
Goorden, Jacobus (*09-11-1846, †17-07-1903) [Schoonvader van VII-bx] VII-bx
Goorden, Jacobus Cornelis (*23-02-1921, †18-11-1986) [Nummer VIII-ax] **VIII-ax**
Goorden, Johanna Maria (*25-06-1929, †13-03-1992) [Dochter van VII-bx] **VII-bx,6**
Goorden, Johanna Petronella (*23-08-1912, †08-04-1983) [Partner van VIII-es] VIII-es
Goorden, Josephus Petrus (*04-03-1928) [Zoon van VII-bx] **VII-bx,4**
Goorden, Maria (*07-08-1883, †11-03-1947) [Schoonmoeder van VIII-ay] VIII-ay
Goorden, Maria Petronella (*18-05-1922, †25-04-1995) [Nummer VIII-ay] **VIII-ay**
Goorden, Maria Petronella (*09-08-1924) [Nummer VIII-bd] **VIII-bd**
Goorden, Marinus (*07-12-1895, †25-10-1963) [Partner van VII-bz] VII-bz; VIII-bd; VIII-be; VIII-bf; VIII-bg
Goorden, Petronella Adriana (*04-03-1928) [Nummer VIII-ba] **VIII-ba**
Goorden, Petrus (*09-04-1878) [Schoonvader van VIII-es] VIII-es
Goorden, Petrus (*20-09-1883, †29-05-1968) [Partner van VII-bx] VII-bx; VIII-ax; VIII-ay; VIII-az; VIII-ba; VIII-bb
Goorden, Petrus (*02-02-1939, †15-03-1996) [Nummer IX-eb] **IX-eb**; X-bz
Goorden, Petrus Christianus Maria (*30-11-1934, †30-09-2017) [Nummer VIII-bb] **VIII-bb**
Goossenaers, Anna Maria (*29-01-1838) [Schoonmoeder van VI-ai] VI-ai
Goossens, Adriana Maria (*09-03-1912) [Dochter van VII-a] **VII-a,6**
Goossens, Adrianus (*26-10-1835) [Schoonvader van VII-a] VII-a
Goossens, Andreas (*06-08-1915) [Zoon van VII-a] **VII-a,9**
Goossens, Anna Cornelia (*09-03-1912, †02-11-1993) [Nummer VIII-c] **VIII-c**; IX-a; IX-b; IX-c; IX-d
Goossens, Anna Maria Cornelia (*04-09-1922, †03-09-1988) [Partner van VIII-ax] VIII-ax
Goossens, Antonius (*28-03-1837, †21-03-1917) [Schoonvader van VI-cb] VI-cb
Goossens, Antonius (*10-09-1911) [Schoonvader van IX-i] IX-i
Goossens, Antonius Franciscus (*13-01-1869) [Schoonvader van VIII-cs] VIII-cs
Goossens, Cornelia Johanna (*31-10-1916) [Dochter van VII-a] **VII-a,10**
Goossens, Cornelis Franciscus (*31-03-1874, †27-02-1957) [Partner van VII-a] VII-a; VIII-a; VIII-b; VIII-c
Goossens, Cornelius Franciscus (Frans) (*17-11-1933, †30-11-2008) [Zoon van VIII-b] **VIII-b,1**
Goossens, Corrie (*1919) [Schoonmoeder van IX-ij] IX-ij
Goossens, Gerardus Cornelis (*07-02-1903) [Zoon van VII-a] **VII-a,1**
Goossens, Johanna (*22-02-1864, †01-07-1941) [Schoonmoeder van VII-fw] VII-fw
Goossens, Johanna (*1943, †05-08-1998) [Partner van VIII-hx] VIII-hx; IX-gw
Goossens, Johanna Cornelia (*19-10-1905, †13-05-1935) [Nummer VIII-a] **VIII-a**
Goossens, Johanna Maria (*20-09-1913) [Dochter van VII-a] **VII-a,8**
Goossens, Johannes Baptist (*25-09-1853, †19-10-1907) [Schoonvader van VII-fl] VII-fl
Goossens, Johannes Baptist (*17-06-1910, †11-03-1952) [Nummer VIII-b] **VIII-b**
Goossens, Josephus Cornelis (Sjef) (*17-03-1913) [Schoonvader van VIII-hx] VIII-hx
Goossens, Ludovicus Franciscus (*05-09-1908) [Zoon van VII-a] **VII-a,4**
Goossens, Maria Elisabeth (*11-11-1869, †03-06-1947) [Partner van VI-cb] VI-cb; VII-hm; VII-hn; VII-ho; VII-hp; VII-hq; VII-hr
Goossens, Maria Petronella (*20-01-1904) [Dochter van VII-a] **VII-a,2**
Goossens, Martinus Marinus (*08-09-1894, †28-02-1965) [Schoonvader van VIII-ax] VIII-ax
Goossens, Paulus Petrus (*29-11-1937) [Partner van IX-i] IX-i; X-b; X-c; X-d; X-e
Goossens, Petronella (*21-09-1903) [Partner van VIII-cs] VIII-cs
Goossens, Philomena (*04-10-1879, †14-03-1963) [Schoonmoeder van VII-fy] VII-fy
Goossens, Susanna Catharina (*19-05-1888, †17-06-1918) [Partner van VII-fl] VII-fl; VIII-gw; VIII-gx; VIII-gy; VIII-gz

Goovaarts, Johanna (*19-05-1921, †27-03-2002) [Partner van VIII-fr] VIII-fr; IX-eu; IX-ev
Goovaarts, Petrus Johannes [Schoonvader van VIII-fr] VIII-fr
Goris, Anna Cornelia (*17-01-1831, †22-08-1901) [Schoonmoeder van VI-b] VI-b
Goris, Elisabeth Johanna Maria (*16-08-1935) [Dochter van VIII-lk] **VIII-lk,1**
Goris, Josephus Cornelis (*27-10-1902) [Partner van VIII-lk] VIII-lk
Goris, Judocus (*20-04-1872) [Schoonvader van VIII-lk] VIII-lk
Gorissen, Anna Catharina (*11-12-1870) [Schoonmoeder van VII-ko] [Schoonmoeder van VII-jv] VII-jv; VII-ko
Gorp, Johanna van (†10-02-1798) [Schoonmoeder van IV-c] IV-c
Gorter, J.J. (*1922) [Partner van VIII-if] VIII-if
Gout, Neeltje (*29-08-1920) [Partner van VIII-by] VIII-by
Gouverneur, Doodgeboren Zoon (levenloos *16-07-1939) [Zoon van VIII-fq] **VIII-fq,1**
Gouverneur, Johannes Bernardus (*1874) [Schoonvader van VIII-fq] VIII-fq
Gouverneur, Jules Gerardus Maria (*11-08-1914) [Partner van VIII-fq] VIII-fq; IX-es; IX-et
Govers, Catharina [Schoonmoeder van VIII-hj] VIII-hj
Graaf, Adrianus de (*09-10-1902, †18-05-1983) [Partner van VII-cb] VII-cb
Graaf, Cornelis de [Schoonvader van VIII-na] VIII-na
Graaf, Cornelis Adrianus de (*28-10-1931) [Zoon van VII-cb] **VII-cb,1**
Graaf, Jacoba de (*28-11-1892) [Partner van VII-ku] VII-ku; VIII-pc
Graaf, Jacoba Cornelia de (*30-09-1927, †20-11-2007) [Partner van VIII-na] VIII-na
Graaf, Johannes de [Schoonvader van VII-ku] VII-ku
Graaf, Pieter de (*02-09-1859, †22-10-1947) [Schoonvader van VII-cb] VII-cb
Gram, Catharina (*01-07-1891) [Schoonmoeder van VIII-qb] VIII-qb
Greef, Adriana de (*02-03-1875) [Schoonmoeder van VIII-n] VIII-n
Greef, Maria de (*12-11-1880, †02-08-1915) [Schoonmoeder van VIII-bw] VIII-bw
Groen, Petronella de (*15-11-1904, †21-01-1994) [Schoonmoeder van VIII-qi] VIII-qi
Groffen, Adrianus (*09-02-1892) [Zoon van VI-be] **VI-be,5**
Groffen, Adrianus (*08-01-1920, †01-08-1972) [Nummer VIII-ha] **VIII-ha**; IX-fs; IX-ft
Groffen, Catharina (*02-08-1910) [Dochter van VII-fl] **VII-fl,3**
Groffen, Catharina Petronella Catharina (*13-12-1912, †02-02-1992) [Nummer VIII-hg] VIII-fk; **VIII-hg**
Groffen, Cornelia (*05-12-1897) [Dochter van VI-be] **VI-be,7**
Groffen, Dionisia Louisa Wilhelmina (Wies) (*08-01-1911) [Nummer VIII-hf] **VIII-hf**; IX-fu; IX-fv; IX-fw; IX-fx; IX-fy; IX-fz; IX-ga
Groffen, Gabriel (*08-08-1822, †15-12-1897) [Schoonvader van VI-be] VI-be
Groffen, Jacobus Cornelis (*1925) [Nummer VIII-he] **VIII-he**
Groffen, Johanna (*16-04-1835, †08-05-1912) [Partner van V-v] V-v; VI-bj
Groffen, Johanna (*11-08-1889) [Nummer VII-fn] **VII-fn**
Groffen, Johanna (*19-07-1917) [Nummer VIII-gz] **VIII-gz**; IX-fp; IX-fq; IX-fr
Groffen, Johannes (Jan) (*14-10-1884, †09-06-1969) [Nummer VII-fl] **VII-fl**; VIII-gw; VIII-gx; VIII-gy; VIII-gz; VIII-ha; VIII-hb; VIII-hc; VIII-hd; VIII-he
Groffen, Johannes (*27-11-1934, †01-10-2003) [Nummer IX-fo] **IX-fo**; X-dd
Groffen, Johannes Baptist Wilhelmus (*03-01-1913, †08-09-1913) [Zoon van VII-fl] **VII-fl,4**
Groffen, Johannes Cornelis (*24-03-1916, †27-11-1999) [Partner van VIII-t] VIII-t; IX-m; IX-n
Groffen, Johannes Wilhelmus (*16-03-1914) [Nummer VIII-gy] **VIII-gy**; IX-fo
Groffen, Josephina Johanna Maria (*04-11-1921) [Nummer VIII-hb] **VIII-hb**
Groffen, Karel Franciscus (*19-11-1935) [Zoon van VII-fm] **VII-fm,4**
Groffen, Lucia (*01-05-1924, †20-04-1987) [Nummer VIII-hd] **VIII-hd**
Groffen, Ludovicus Johannes (*20-04-1875, †12-08-1930) [Schoonvader van VIII-t] VIII-t
Groffen, Maria Catharina (Marie) (*19-07-1907, †17-02-2000) [Nummer VIII-gw] **VIII-gw**
Groffen, Maria Cornelia Petronella (*06-10-1936) [Nummer IX-m] VIII-af; **IX-m**

Groffen, Petrus (*26-06-1887, †22-01-1974) [Nummer VII-fm] **VII-fm**; VIII-hf; VIII-hg
Groffen, Sebastianus (*18-03-1895, †22-07-1976) [Nummer VII-fo] VII-fb; **VII-fo**
Groffen, Susanna Catharina (*17-11-1922) [Nummer VIII-hc] **VIII-hc**
Groffen, Wilhelmus (*15-09-1861, †08-06-1943) [Partner van VI-be] VI-be; VII-fk; VII-fl; VII-fm; VII-fn; VII-fo
Groffen, Wilhelmus (*18-08-1882) [Nummer VII-fk] **VII-fk**
Groffen, Wilhelmus (*12-09-1908, †24-01-1974) [Nummer VIII-gx] **VIII-gx**
Groffen, Wilhelmus Antonius (*29-08-1915, †09-05-1916) [Zoon van VII-fm] **VII-fm,3**
Groot, Adrianus de (*25-01-1855, †10-07-1921) [Schoonvader van VII-if] VII-if
Groot, Anna Catharina de (*05-07-1863, †15-10-1934) [Partner van VI-dl] VI-dl; VII-ls; VII-lt
Groot, Anna Catharina de (*28-12-1892, †26-09-1974) [Schoonmoeder van VIII-cb] VIII-cb
Groot, Cornelia de (*22-06-1846) [Schoonmoeder van VII-ea] VII-ea
Groot, Dominicus de (*02-06-1889) [Partner van VII-if] VII-if
Groot, Josephus de (*12-11-1830, †29-11-1864) [Schoonvader van VI-dl] VI-dl
Groot, Maria de (*09-12-1876, †11-04-1965) [Schoonmoeder van VII-jc] VII-jc
Groot, Maria de (*1921) [Partner van VIII-ea] VIII-ea
Groothuis, Dinie (*23-01-1923, †13-04-2009) [Schoonmoeder van VIII-id] VIII-id
Gurp, Adriana van (*24-02-1860, †23-11-1928) [Schoonmoeder van VII-jt] VII-jt
Gurp, Jacobus Hendrik van (*04-11-1896) [Getuige bij doop van partner van VIII-kq] VIII-kq
Gurp, Jacomina (Mijntje) van (*08-06-1899, †20-10-1973) [Schoonmoeder van VIII-kq] VIII-kq
Gurp, Maria Catharina (Maria) van [Schoonmoeder van X-be] X-be
Haan, Pieternella Johanna den (*06-10-1885, †30-09-1961) [Schoonmoeder van VII-kc] VII-kc
Haast, Dimphena Cornelia Adriana (*14-03-1913, †13-11-2005) [Schoonmoeder van IX-du] IX-du
Haast, Johanna (*13-04-1847, †17-03-1928) [Schoonmoeder van VII-z] VII-z
Haazen, Anna Maria (*19-02-1873, †10-01-1924) VII-df
Hack, Adrianus Gerardus [Schoonvader van IV-b] IV-b
Hack, Cornelis (*1889) [Partner van VII-cc] VII-cc
Hack, Geertruida (*1800) [Partner van IV-b] IV-b; V-c; V-d; V-e
Hack, Johanna (*08-01-1845) [Schoonmoeder van VII-bp] VII-bp
Hack, Petrus Johannes (*01-11-1858) [Schoonvader van VII-cc] VII-cc
Haen, Maria Jacobs de (~18-03-1774, †03-02-1848) [Schoonmoeder van V-am] V-am
Hagenaars, Adrianus (*06-03-1873, †27-10-1946) [Schoonvader van VII-fv] [Schoonvader van VIII-rg] VII-fv; VIII-rg
Hagenaars, Adrianus (*1929, †30-12-1930) [Zoon van VII-fq] **VII-fq,3**
Hagenaars, Cornelia (*07-12-1858, †17-07-1942) [Partner van VI-ap] VI-ap; VII-dq; VII-dr; VII-ds; VII-dt; VII-du; VII-dv; VII-dw; VII-dx
Hagenaars, Cornelia (*08-10-1874, †27-03-1963) [Schoonmoeder van VII-jq] VII-jq
Hagenaars, Cornelia (*1931, †30-05-1932) [Dochter van VII-fq] **VII-fq,4**
Hagenaars, Cornelis (*06-07-1930) [Partner van IX-ei] IX-ei; X-ce; X-cf; X-cg; X-ch
Hagenaars, Doodgeboren Kind (levenloos *06-08-1931) [Kind van VII-fq] **VII-fq,5**
Hagenaars, Doodgeboren Kind (levenloos *11-05-1932) [Kind van VII-fq] **VII-fq,6**
Hagenaars, Helena Cornelia Theresia (*16-01-1904, †22-12-1980) [Schoonmoeder van VIII-fw] VIII-fw
Hagenaars, Hendrikus (*1925, †07-09-1926) [Zoon van VII-fq] **VII-fq,2**
Hagenaars, Joannes Martinus (*10-04-1899) [Partner van VII-fs] VII-fs
Hagenaars, Johanna Catharina (*30-10-1902) [Partner van VII-fv] VII-fv; VIII-hs; VIII-ht
Hagenaars, Johanna Petronella (*27-08-1913) [Partner van VII-fz] VII-fz

Hagenaars, Johannes (*05-06-1865, †11-11-1948) [Schoonvader van VII-fq] VII-fq
Hagenaars, Johannes Petrus (*05-05-1907) [Partner van VIII-mu] VIII-mu
Hagenaars, Maria (*1843) [Schoonmoeder van VII-ih] VII-ih
Hagenaars, Mariëtte (*1934) [Partner van IX-cw] IX-cw
Hagenaars, Martinus (*26-11-1915, †07-03-1988) [Partner van VIII-kf] VIII-kf
Hagenaars, Petrus Paulus (*09-09-1866, †30-01-1945) [Schoonvader van VIII-gx] [Schoonvader van VII-fz] VII-fz; VIII-gx
Hagenaars, Petrus Paulus (*05-10-1866) [Schoonvader van VII-fs] VII-fs
Hagenaars, Pieternella (*13-12-1863, †15-02-1943) [Schoonmoeder van VII-fu] VII-fu
Hagenaars, Theodorus (*05-12-1918) [Partner van VIII-rg] VIII-rg
Hagenaars, Thomas (*15-12-1875, †08-12-1947) [Schoonvader van VIII-kf] VIII-kf
Hagenaars, Walterus (*06-04-1892) [Partner van VII-fq] VII-fq
Hagenaars, Waltherus (*04-01-1834, †20-12-1923) [Schoonvader van VI-ap] VI-ap
Hagenaars, Waltherus (*04-02-1873, †06-08-1952) [Schoonvader van VIII-mu] VIII-mu
Hagenaars, Waltherus Constantinus (*1930, †29-04-1932) [Zoon van VIII-mu] **VIII-mu,1**
Hagenaars, Wilhelmina Maria (*28-07-1907) [Partner van VIII-gx] VIII-gx
Hagens, Ferdinand Jan (*06-03-1875) [Schoonvader van IX-az] IX-az
Hagens, Jan Cornelis (*29-04-1879, †02-02-1940) [Schoonvader van VIII-w] VIII-w
Hagens, Johanna Petronella (*12-03-1906, †16-07-1977) [Partner van VIII-w] VIII-w
Hagens, Xaverius Quirinus (*06-09-1914) [Partner van IX-az] IX-az
Hal, Adrianus van (*07-05-1887) [Schoonvader van VIII-nq] VIII-nq
Hal, Cornelia van (*1937) [Partner van VIII-nq] VIII-nq
Harijgens, Catharina Cornelia (To) (*21-03-1939) [Nummer VIII-kq] **VIII-kq**; IX-il
Harijgens, Petronella (*06-05-1923, †05-10-1987) [Schoonmoeder van X-ae] X-ae
Harijgers, Adriana (Jaantje) (*1932) [Nummer VIII-ko] **VIII-ko**
Harijgers, Cornelis (*19-10-1893, †06-10-1992) [Partner van VII-hw] VII-hw; VIII-kj; VIII-kk; VIII-kl; VIII-km; VIII-kn; VIII-ko; VIII-kp; VIII-kq
Harijgers, Cornelis Josephus (Kees) (*1948) [Nummer IX-if] **IX-if**
Harijgers, Gabriël (Jelica) (*09-05-1924, †29-12-2016) [Nummer VIII-km] **VIII-km**; IX-ij; IX-ik
Harijgers, Johanna Adriana (*17-06-1926, †15-10-1986) [Nummer VIII-kn] **VIII-kn**
Harijgers, Johannes (*13-04-1923, †16-08-1991) [Nummer VIII-kl] **VIII-kl**; IX-ih; IX-ii
Harijgers, Josephus (Jefkes) (*04-10-1851, †03-10-1939) [Schoonvader van VII-hw] VII-hw
Harijgers, Josephus (*06-10-1920, †29-09-1991) [Nummer VIII-kj] **VIII-kj**; IX-if; IX-ig
Harijgers, Petrus (*22-08-1921) [Nummer VIII-kk] **VIII-kk**
Hartman, Dina (*20-01-1887, †13-03-1970) [Schoonmoeder van VIII-hi] VIII-hi
Havermans, Adrianus (*10-04-1879, †12-05-1940) [Schoonvader van VII-cw] VII-cw
Havermans, Adrianus (*1930) [Partner van VIII-jo] VIII-jo
Havermans, Cornelia Antonetta (*25-08-1914, †28-11-1995) [Partner van VII-cw] VII-cw; VIII-ck
Havermans, Johannes Petrus (*1917) [Partner van VIII-kg] VIII-kg
Havermans, Leonardus Jacobus [Schoonvader van VIII-kg] VIII-kg
Hazen, Adrianus Ludovicus (*02-09-1927) [Partner van VIII-kw] VIII-kw; IX-iq
Hazen, Geertruida Petronella (*30-04-1906, †11-09-1980) [Partner van VII-hy] VII-hy
Hazen, Lambertus Martinus (*13-02-1881, †02-07-1955) [Schoonvader van VIII-kw] VIII-kw
Hazen, Laurens (*15-02-1858, †26-06-1930) [Schoonvader van VII-hy] VII-hy
Heck, Johanna Cornelia (*12-08-1884, †03-10-1970) [Schoonmoeder van VIII-ew] [Schoonmoeder van VIII-eu] VIII-eu; VIII-ew
Hector, Maria Catharina (*01-04-1867, †23-12-1893) [Schoonmoeder van VII-fn] VII-fn
Hector, Riet (Rietje) (*19-11-1941, †10-11-2021) [Nummer IX-ge] **IX-ge**
Hector, Rinus [Partner van VIII-hj] VIII-hj; IX-ge

Hectors, Cornelia Maria [Partner van VIII-or] VIII-or
Heeffer, Antonius Elisabeth (*17-06-1932, †31-08-2002) [Partner van VIII-kt] VIII-kt; IX-ip
Heeffer, Martinus Adrianus (*14-02-1903, †13-08-1985) [Schoonvader van VIII-kt] [Schoonvader van VIII-kc] VIII-kc; VIII-kt
Heel, Joanna van [Schoonmoeder van V-r] V-r
Heeren, Gerardus (*1895) [Schoonvader van VII-bc] VII-bc
Heeren, Johanna (*03-05-1874) [Partner van VI-o] VI-o; VII-ay; VII-az; VII-ba; VII-bb; VII-bc
Heeren, Johanna (*01-01-1914) [Partner van VII-bi] VII-bi
Heeren, Johanna (*02-01-1920) [Partner van VII-bc] VII-bc
Heeren, Johannes (*1880) [Schoonvader van VII-ah] VII-ah
Heeren, Johannes Adrianus (*10-11-1903, †22-10-1988) [Partner van VII-ah] VII-ah
Heeren, Josephus [Schoonvader van VI-o] VI-o
Heeren, Maria [Schoonmoeder van VII-an] VII-an
Heeren, Maria [Schoonmoeder van VII-bj] VII-bj
Heeren, Maria [Partner van VII-ax] VII-ax
Heeren, Maria (*1878) VI-j
Heeren, Maria (*07-11-1903) [Partner van VII-aq] VII-aq
Heeren, Marijn [Schoonvader van VII-bi] VII-bi
Heeren, Marijnus (*07-04-1876) [Schoonvader van VII-aq] VII-aq
Heeren, Marinus (*02-12-1838, †15-05-1870) V-d
Hees, Cornelia van (*06-03-1907, †31-05-2000) [Partner van VII-jv] VII-jv
Hees, Maria van (*1918) [Partner van VIII-ad] VIII-ad; IX-q; IX-r; IX-s; IX-t; IX-u; IX-v
Hees, Marinus van (*30-09-1868) [Schoonvader van VII-ko] [Schoonvader van VII-jv] VII-jv; VII-ko
Hees, Pieternella van (*20-08-1895) [Partner van VII-ko] VII-ko
Heijboer, Elisabeth Antonetta (*14-07-1917, †16-10-1990) VIII-dm
Heijden, Adriana Johanna Christoffelina van der (*22-09-1918, †05-12-1961) [Schoonmoeder van VIII-ny] VIII-ny
Heijden, Adrianus van der (*06-10-1871, †21-10-1945) [Schoonvader van VII-lf] VII-lf
Heijden, Anna Cornelia van der (*14-01-1870, †17-03-1950) [Schoonmoeder van VII-ll] VII-ll
Heijden, Anna Jeannette Cornelia Maria (Anny) van der (*05-11-1922, †19-08-2014) [Schoonmoeder van VIII-qs] VIII-qs
Heijden, Elisabeth van der (*31-10-1933) [Dochter van VII-lf] **VII-lf,1**
Heijden, Hendrikus van der (*25-10-1882, †15-04-1961) [Partner van VII-bp] VII-bp
Heijden, Maria van der (*27-05-1899, †30-05-1962) [Schoonmoeder van VIII-no] VIII-no
Heijden, Maria Johanna van der (*13-02-1911) [Dochter van VII-bp] **VII-bp,1**
Heijden, Michiel Johannes van der (*05-08-1912) [Zoon van VII-bp] **VII-bp,2**
Heijden, Petronella van der (*07-05-1852, †16-01-1924) [Schoonmoeder van VII-bx] VII-bx
Heijden, Petronella Antonia van der (*21-07-1895, †14-10-1966) [Schoonmoeder van VIII-kb] VIII-kb
Heijden, Petrus van der (*10-11-1842) [Schoonvader van VII-bp] VII-bp
Heijden, Petrus Johannes Marinus van der (*26-04-1907) [Partner van VII-lf] VII-lf
Heijden, Wilhelmina van der (*12-05-1863) [Schoonmoeder van VIII-lf] VIII-lf
Heijmans, Adriana (*06-11-1861) [Schoonmoeder van VII-gs] VII-gs
Heijmans, Adriana Maria (*19-07-1914) [Partner van VIII-fb] VIII-fb; IX-ec
Heijmans, Adrianus (*16-08-1868, †09-10-1925) [Schoonvader van VIII-fb] VIII-fb
Heijmans, Adrianus (*16-04-1886, †12-08-1963) [Schoonvader van VII-lm] VII-lm
Heijmans, Anna (*15-05-1864) [Schoonmoeder van VII-fa] VII-fa
Heijmans, Anna Cornelia (*19-05-1862, †29-06-1932) [Partner van VI-ba] VI-ba; VII-ez; VII-fa; VII-fb; VII-fc

Heijmans, Johanna Catharina (*25-06-1910, †15-04-2001) [Partner van VII-lm] VII-lm; VIII-pq; VIII-pr; VIII-ps; VIII-pt; VIII-pu; VIII-pv; VIII-pw; VIII-px; VIII-py; VIII-pz
Heijmans, Johanna Cornelia (*29-12-1893) [Partner van VII-fa] VII-fa; VIII-fw
Heijmans, Johannes (*06-08-1936) [Partner van IX-f] IX-f
Heijmans, Kornelis (*06-01-1827, †07-11-1890) [Schoonvader van VI-ba] VI-ba
Heijnen, Adrianus (*09-12-1836) [Schoonvader van VI-bu] VI-bu
Heijnen, Adrianus Antonius (*20-08-1908) [Partner van VIII-dq] VIII-dq
Heijnen, Christianus Marinus (*18-04-1903, †09-12-1963) [Nummer VII-lm] **VII-lm**; VIII-pq; VIII-pr; VIII-ps; VIII-pt; VIII-pu; VIII-pv; VIII-pw; VIII-px; VIII-py; VIII-pz
Heijnen, Cornelia (*19-06-1900) [Partner van VII-cr] VII-cr; VIII-cj
Heijnen, Cornelia Johanna Petronella (*28-12-1931) [Nummer VIII-pr] **VIII-pr**
Heijnen, Cornelis (*30-07-1908, †06-03-1967) [Schoonvader van VIII-kp] VIII-kp
Heijnen, Franciscus (Frans) (*17-01-1883) [Schoonvader van VIII-dq] VIII-dq
Heijnen, Jacobus (*09-12-1865, †08-09-1906) VI-c
Heijnen, Johanna (*16-03-1846, †27-02-1875) [Schoonmoeder van VII-de] VII-de
Heijnen, Johanna (*23-07-1891) [Schoonmoeder van VIII-hq] VIII-hq
Heijnen, Johanna Maria (*11-04-1934) [Dochter van VII-lm] **VII-lm,3**
Heijnen, Johannes (*30-01-1876) [Partner van VI-bu] VI-bu
Heijnen, Maria Johanna (*20-06-1903) [Dochter van VI-bu] **VI-bu,1**
Heijnen, Marinus (Marijn) (*11-10-1815, †27-06-1896) [Schoonvader van VI-dj] VI-dj
Heijnen, Marinus (*28-07-1852, †26-02-1913) [Partner van VI-dj] VI-dj; VII-lm
Heijnen, Marinus (*26-09-1864, †30-10-1932) [Schoonvader van VII-cr] VII-cr
Heijnen, Marinus (*30-12-1930, †24-04-2004) [Nummer VIII-pq] **VIII-pq**
Heijnen, Petronella Johanna (*20-06-1903) [Dochter van VI-bu] **VI-bu,2**
Heijst, Maria van (*01-01-1864, †27-11-1935) [Schoonmoeder van VII-ab] VII-ab
Heijstraten, Catharina Johanna [Schoonmoeder van VII-fm] VII-fm
Heijstraten, Elisabeth [Schoonmoeder van VI-au] VI-au
Hellemons, Adriana Elisabeth (*29-11-1911) [Partner van VIII-mx] VIII-mx
Hellemons, Adrianus (*18-09-1874, †05-09-1949) [Schoonvader van VII-lc] VII-lc
Hellemons, Adrianus (*20-04-1887, †08-05-1975) [Nummer VII-q] **VII-q**
Hellemons, Adrianus Cornelis (*05-05-1907, †30-03-2001) [Partner van VIII-mw] VIII-mw
Hellemons, Anna Cornelia (*05-11-1865) [Partner van VI-cf] VI-cf
Hellemons, Anna Maria (*04-10-1881, †17-02-1884) [Dochter van VI-f] **VI-f,4**
Hellemons, Cornelia (*11-10-1896, †13-01-1952) [Schoonmoeder van IX-cm] IX-cm
Hellemons, Cornelia Johanna (*16-06-1921) [Dochter van VII-q] **VII-q,6**
Hellemons, Cornelis (*13-04-1848, †10-05-1909) [Schoonvader van VII-w] VII-w
Hellemons, Cornelis (*06-07-1875, †27-11-1958) [Schoonvader van VIII-mw] [Schoonvader van VIII-mx] VIII-mw; VIII-mx
Hellemons, Cornelis (*19-04-1889, †14-03-1891) [Zoon van VI-f] **VI-f,8**
Hellemons, Cornelis Adrianus (*27-12-1920, †24-06-1989) [Partner van VIII-ox] VIII-ox
Hellemons, Cornelis Gerardus (*07-09-1883, †26-11-1883) [Zoon van VI-f] **VI-f,5**
Hellemons, Cornelis Johannes (*28-08-1894, †03-12-1982) [Schoonvader van VIII-qa] VIII-qa
Hellemons, Cornelius (*25-02-1807, †12-03-1877) [Schoonvader van VI-f] VI-f
Hellemons, Daniël (*14-09-1936, †09-01-1988) [Nummer IX-ed] **IX-ed**; X-cd
Hellemons, Doodgeboren Dochter (levenloos *23-06-1916) [Dochter van VII-q] **VII-q,2**
Hellemons, Doodgeboren Zoon (levenloos *13-11-1884) [Zoon van VI-f] **VI-f,6**
Hellemons, Hendricus (*05-05-1894, †29-12-1975) [Schoonvader van IX-bd] IX-bd
Hellemons, Hendrika (*16-08-1906, †02-08-1976) [Partner van VII-lc] VII-lc; VIII-pe; VIII-pf; VIII-pg
Hellemons, Jacoba (*01-12-1873, †12-08-1960) [Schoonmoeder van VII-lc] VII-lc
Hellemons, Johanna (*15-12-1879) [Dochter van VI-f] **VI-f,3**

Hellemons, Johanna (Janske) (*07-06-1882, †12-07-1959) [Schoonmoeder van VII-mi] VII-mi
Hellemons, Johanna (*16-12-1888) [Partner van VII-w] VII-w; VIII-y; VIII-z
Hellemons, Johannes (*15-12-1850, †24-12-1920) [Partner van VI-f] VI-f; VII-p; VII-q
Hellemons, Johannes (John) (*04-04-1953, †11-01-1972) [Zoon van IX-bd] **IX-bd,2**
Hellemons, Johannes Paulus Adrianus (*08-05-1931) [Zoon van VII-q] **VII-q,7**
Hellemons, Johannes Petrus Stephanus (*14-06-1917) [Zoon van VII-q] **VII-q,3**
Hellemons, Lies (*±1935) [Partner van VIII-ly] VIII-ly
Hellemons, Maria (~23-10-1722, †22-12-1776) [Schoonmoeder van III-b] III-b
Hellemons, Maria (*28-10-1903, †04-07-1968) [Partner van VII-jx] VII-jx; VIII-ns; VIII-nt; VIII-nu
Hellemons, Maria Elisabeth (*06-07-1935, †01-07-1938) [Dochter van VIII-fk] **VIII-fk,2**
Hellemons, Marinus Adrianus (*01-02-1920, †23-07-1972) [Partner van IX-bd] IX-bd; X-t; X-u; X-v
Hellemons, Marinus Dionisius (*19-10-1888) [Schoonvader van VIII-ox] VIII-ox
Hellemons, Martinus (Martien) (*30-10-1871, †05-09-1948) [Schoonvader van VII-jx] VII-jx
Hellemons, Martinus Adrianus (*29-12-1903, †28-01-1975) [Partner van VIII-fk] VIII-fk; IX-ed
Hellemons, Paulina Stephanie (*26-03-1919, †03-04-1919) [Dochter van VII-q] **VII-q,5**
Hellemons, Petronella (*14-11-1878, †30-05-1948) [Nummer VII-p] **VII-p**
Hellemons, Petrus (*18-02-1877, †15-05-1906) [Zoon van VI-f] **VI-f,1**
Hellemons, Petrus Johannes (Pieter Jan) (*29-10-1853, †03-06-1914) [Schoonvader van VIII-fk] VIII-fk
Hellemons, Petrus Johannes (*30-01-1913, †18-08-2000) [Zoon van VII-q] **VII-q,1**
Hellemons, Petrus Maria Johannes (*19-06-1933) [Zoon van VIII-fk] **VIII-fk,1**
Hellemons, Petrus Stephanus (*14-06-1917, †25-03-1918) [Zoon van VII-q] **VII-q,4**
Hellemons, Walterus (*05-07-1830, †27-03-1893) [Schoonvader van VI-cf] VI-cf
Helmons, Anna Cornelia (*13-05-1873, †05-12-1939) [Schoonmoeder van VII-lj] VII-lj
Hendrickx, Francisca Johanna (*21-02-1895, †08-02-1982) [Partner van VII-ix] VII-ix; VIII-mc; VIII-md; VIII-me; VIII-mf; VIII-mg
Hendrickx, Jacobus [Schoonvader van VII-ix] VII-ix
Hendrikx, Franciscus (*19-03-1946) [Partner van IX-ce] IX-ce
Henning, Albertina Josephina (*12-10-1894) [Schoonmoeder van IX-aw] IX-aw
Henning, Helena Hendrika (*08-12-1925, †03-01-2008) [Nummer IX-cm] **IX-cm**
Henning, Johannes Bernardus Marinus (*1896) [Partner van VIII-dh] VIII-dh; IX-cm
Henning, Johannes Martinus [Schoonvader van VIII-dh] VIII-dh
Henning, Joseph Elisa (*24-07-1857, †26-04-1897) [Schoonvader van VII-hi] VII-hi
Henning, Josephus Lambertus (*16-11-1892, †04-05-1959) [Partner van VII-hi] VII-hi
Henning, Theodora Antonetta (*18-03-1887, †09-04-1959) [Schoonmoeder van VIII-dd] VIII-dd
Hense, Anna Maria (~09-05-1722, []10-10-1781) [Schoonmoeder van III-c] III-c
Hensen, Cornelia (*17-01-1870, †16-12-1957) [Schoonmoeder van VII-bs] VII-bs
Hereijgers, Johanna (*28-10-1883, †21-07-1950) [Schoonmoeder van VII-ah] VII-ah
Hermaed, Geertrui [Schoonmoeder van V-ad] V-ad
Hermans, Cornelia (*10-08-1899) [Partner van VIII-en] VIII-en; IX-dj; IX-dk
Hermans, Josephus (*08-07-1869) [Schoonvader van VIII-en] VIII-en
Hermans, P.C. (*1909) [Partner van VIII-gg] VIII-gg
Hermus, Cornelia [Schoonmoeder van VI-p] VI-p
Herpen, Wilhelmina Francijntje van (*02-02-1911, †14-01-2003) [Schoonmoeder van VIII-of] VIII-of
Hertogh, Adriana Cornelia (*22-07-1920) [Dochter van VII-jr] **VII-jr,3**
Hertogh, Adrianus Johannes (*04-07-1883) [Schoonvader van VIII-bw] VIII-bw

Hertogh, Adrianus Johannes (*22-05-1931) [Zoon van VIII-bw] **VIII-bw,3**
Hertogh, Catharina Maria (*23-06-1918) [Dochter van VII-jr] **VII-jr,2**
Hertogh, Cornelia Catharina (*23-08-1916, †25-03-2001) [Nummer VIII-ng] **VIII-ng**
Hertogh, Gerardus (*28-02-1930) [Zoon van VIII-bw] **VIII-bw,2**
Hertogh, Henriëtte Margaretha Johanna (*24-10-1935) [Dochter van VIII-bw] **VIII-bw,5**
Hertogh, Jacobus (*13-06-1890, †28-03-1931) [Partner van VII-jr] VII-jr; VIII-ng
Hertogh, Jacobus (*25-06-1912, †29-10-1995) [Partner van VIII-bw] VIII-bw
Hertogh, Johannes (*13-01-1870) [Schoonvader van VII-jr] VII-jr
Hertogh, Maria Henriëtte Adriana (*17-09-1932) [Dochter van VIII-bw] **VIII-bw,4**
Hertogh, Petronella (*14-06-1879) [Schoonmoeder van VIII-u] VIII-u
Hertogh, Wilhelmina Adriana (*12-12-1926) [Dochter van VII-jr] **VII-jr,4**
Hertogs, Cornelis (*28-02-1918, †19-03-2000) [Partner van IX-ba] IX-ba; X-r; X-s
Hertogs, Franciscus (*25-05-1880) [Schoonvader van IX-ba] IX-ba
Hertogs, Johanna Catharina (*13-05-1914, †05-01-1991) [Partner van VIII-qc] VIII-qc
Hertogs, Johannes Carolus (*25-02-1839, †25-10-1894) VI-ar
Hertogs, Ludovicus (*12-06-1859) [Schoonvader van VIII-qc] VIII-qc
Hertom, Kornelis Laurens van (*15-04-1866) [Schoonvader van VIII-fz] VIII-fz
Hertom, Petronella Johanna van (*1898) [Partner van VIII-fz] VIII-fz; IX-fa
Herzeele, Prudencia (*28-10-1862) VII-dm
Heshof, Joanna Geertruda Cornelia (*13-01-1912, †02-10-1979) [Schoonmoeder van IX-iv] IX-iv
Heusden, Cornelis Walterus van (*1872) [Schoonvader van VII-ky] VII-ky
Heusden, Petrus Cornelis van (*17-01-1898) [Partner van VII-ky] VII-ky
Heuvel, Adriana van den (*07-07-1867, †08-02-1900) [Schoonmoeder van VII-fp] [Schoonmoeder van VIII-dg] VII-fp; VIII-dg
Hil, Jacoba van den [Schoonmoeder van VIII-ll] VIII-ll
Hilt, Antonia Helena [Schoonmoeder van VII-gi] VII-gi
Hoedelmans, Catharina (To) (*04-10-1925, †03-12-2007) [Schoonmoeder van IX-eh] IX-eh
Hoedelmans, Cornelia (*27-11-1877) [Schoonmoeder van VII-ld] VII-ld
Hoedelmans, Cornelia Johanna (*25-01-1913) [Partner van VIII-lt] VIII-lt
Hoedelmans, Cornelis (*08-02-1883) [Schoonvader van VIII-lt] VIII-lt
Hoedelmans, Johanna Maria (*08-11-1905, †07-02-1989) [Partner van VIII-fn] VIII-fn; IX-ei; IX-ej; IX-ek; IX-el; IX-em; IX-en; IX-eo
Hoedelmans, Petronella (*08-08-1901, †02-05-1986) [Schoonmoeder van IX-bv] IX-bv
Hoedelmans, Walterus (*08-08-1876, †18-10-1939) [Schoonvader van VIII-fn] VIII-fn
Hoek, Carolina Francisca van (*1844) [Schoonmoeder van VI-az] VI-az
Hoendervanger, Petronella Adriaense (*±1706) [Getuige bij geboorteaangifte van partner van III-b] III-b
Hoendervangers, Antonius Petrus (Toon) (*08-01-1922, †29-07-2004) [Schoonvader van X-bw] X-bw
Hoendervangers, Arnoldus Cornelius (*14-08-1804, †04-01-1830) III-b
Hoendervangers, Cornelis (Kees) (*29-01-1895, †15-06-1944) [Schoonvader van VIII-rf] VIII-rf
Hoendervangers, Cornelis Petrus (Cees) (*01-01-1937, †26-12-2015) [Partner van VIII-rf] VIII-rf; IX-ku; IX-kv
Hoendervangers, Cornelius Aerts (~11-03-1751, †14-10-1807) [Getuige bij geboorteaangifte van dochter van III-b] [Getuige bij geboorteaangifte van dochter van III-b] [Getuige bij doop van dochter van III-b] III-b,2; III-b,3; III-b,4
Hoendervangers, Dimphna (Dien) (*26-10-1884) [Schoonmoeder van VIII-dm] VIII-dm
Hoendervangers, Gerardus (~19-04-1784, †<1785) III-b
Hoendervangers, Joanna (*20-12-1816, †24-09-1851) [Schoonmoeder van VI-ao] VI-ao

Hoendervangers, Joanna Josephus (Janna) (~25-09-1758, †12-05-1791) [Partner van III-b] III-b; IV-d
Hoendervangers, Johanna Catharina (To) (*25-07-1919, †31-10-1998) [Schoonmoeder van IX-dy] IX-dy
Hoendervangers, Josephus Lindertse (Joos) (~02-03-1726, †10-11-1779) [Schoonvader van III-b] III-b
Hoendervangers, Kornelis (*27-02-1856, †16-05-1927) VIII-fk
Hoendervangers, Maria (Helena) (*15-02-1805, †25-04-1871) III-c
Hoendervangers, Petronilla (*23-03-1741) [Getuige bij geboorteaangifte van IV-d] IV-d
Hoendervangers, Thomas Aertsen (~19-12-1732) [Getuige bij geboorteaangifte van partner van III-b] III-b
Hoendervangers, Wilhelmina (*08-08-1861, †07-11-1938) [Schoonmoeder van VI-aj] VI-aj; VII-ju
Hoetelmans, Cornelia Wilhelmina Johanna (*23-12-1935) [Partner van VIII-pq] VIII-pq
Hoetelmans, Cornelis Marinus (*07-08-1902, †27-05-1980) [Schoonvader van VIII-pq] VIII-pq
Hoetelmans, Elisabeth (*24-12-1890, †27-02-1945) [Partner van VII-im] VII-im; VIII-lp
Hoetelmans, Johannes Franciscus (*22-02-1846, †15-06-1927) [Schoonvader van VII-im] VII-im
Holshauser, Tini (*1926) [Partner van VIII-hl] VIII-hl
Hommel, Jan (*31-10-1812, †06-02-1862) [Schoonvader van VI-ba] VI-ba
Hommel, Maria Catharina (*12-08-1851, †08-01-1886) [Partner van VI-ba] VI-ba
Hoof, Constantinus Levinus van (*13-06-1932, †30-01-2002) [Schoonvader van IX-id] IX-id
Hoof, Franciscus van (*28-12-1897, †03-12-1964) [Partner van VII-bt] VII-bt; VIII-as; VIII-at; VIII-au
Hoof, Johanna Cornelia Petronella van (*15-06-1926) [Nummer VIII-at] **VIII-at**
Hoof, Johanna Maria Levina van (*08-03-1923) [Nummer VIII-as] **VIII-as**; VIII-lp
Hoof, Johanna Theresia Constantina van (*03-10-1929) [Nummer VIII-au] **VIII-au**
Hoof, Livinus van (*16-10-1869) [Schoonvader van VII-bt] VII-bt
Hoof, Petrus van (*20-02-1911, †23-06-1972) [Schoonvader van X-cs] X-cs
Hoogemoed, Adrianus (*03-12-1922, †06-07-2000) [Schoonvader van X-ak] X-ak
Hooijdonck, Petronella van (*09-10-1872, †01-02-1937) [Partner van VI-af] VI-af; VII-co
Hooijdonk, Adriana van (*13-11-1912, †22-12-1915) [Dochter van VI-aj] **VI-aj,5**
Hooijdonk, Adriana Maria van (*06-06-1917, †15-10-1917) [Dochter van VI-aj] **VI-aj,7**
Hooijdonk, Adrianus van (*1890) [Partner van VII-kz] VII-kz
Hooijdonk, Anna van (*20-08-1885, †14-12-1949) [Partner van VII-dr] VII-dr; VIII-dt; VIII-du
Hooijdonk, Bernardus van (*30-05-1836, †19-01-1902) [Schoonvader van VI-af] [Schoonvader van VI-aj] VI-af; VI-aj
Hooijdonk, Bernardus van (*05-08-1911) [Zoon van VI-aj] **VI-aj,4**
Hooijdonk, Cornelia van (*15-11-1909) [Dochter van VI-aj] **VI-aj,3**
Hooijdonk, Gerardus van (*18-10-1908, †21-10-1908) [Zoon van VI-aj] **VI-aj,2**
Hooijdonk, Henricus van (*05-03-1880, †24-08-1918) [Partner van VI-aj] VI-aj
Hooijdonk, Henricus Petrus van (*25-09-1918, †03-12-1918) [Zoon van VI-aj] **VI-aj,8**
Hooijdonk, Johanna van (*06-03-1852) [Schoonmoeder van VII-eh] [Schoonmoeder van VII-kw] VII-eh; VII-kw
Hooijdonk, Johannes van (*09-07-1915) [Zoon van VI-aj] **VI-aj,6**
Hooijdonk, Johannes Baptist van (*05-03-1854, †25-10-1904) [Schoonvader van VII-dr] VII-dr
Hooijdonk, Maria Cornelia van (*30-07-1907) [Dochter van VI-aj] **VI-aj,1**
Hooijdonk, Willem van [Schoonvader van VII-kz] VII-kz
Hoorn, Lies van (*11-10-1938, †08-04-1997) [Partner van IX-fu] IX-fu; X-dj; X-dk

Hoornick, Christianus Ferdinandus (*06-12-1961, †17-07-1971) [Zoon van IX-fp] **IX-fp,2**
Hoornick, Ferdinand (*18-11-1928, †17-07-1971) [Partner van IX-fp] IX-fp
Hoornick, Monica R. (*18-07-1963, †17-07-1971) [Dochter van IX-fp] **IX-fp,3**
Hoornick, Paulus (*21-04-1960, †17-07-1971) [Zoon van IX-fp] **IX-fp,1**
Hoornick, Sabina F. (*01-04-1966, †17-07-1971) [Dochter van IX-fp] **IX-fp,4**
Hopmans, Adriana (*07-01-1903) [Nummer VII-fs] **VII-fs**
Hopmans, Adriana Elisabeth (*19-01-1925) [Nummer VIII-hi] **VIII-hi**; IX-gc; IX-gd
Hopmans, Adrianus Johannes (*18-11-1929) [Zoon van VII-fv] **VII-fv,2**
Hopmans, Anna Cornelia (*08-02-1894, †28-11-1963) [Nummer VII-gc] **VII-gc**; VIII-ie; VIII-if; VIII-ig; VIII-ih; VIII-ii; VIII-ij
Hopmans, Anna Petronella (*21-03-1903, †02-04-1903) [Dochter van VI-bh] **VI-bh,6**
Hopmans, Antonetta (*23-11-1872, †29-12-1909) [Nummer VI-bi] **VI-bi**; VII-gj
Hopmans, Catharina (*20-09-1863, †22-04-1927) [Nummer VI-be] **VI-be**; VII-fk; VII-fl; VII-fm; VII-fn; VII-fo
Hopmans, Catharina (*16-04-1907) [Nummer VII-gg] **VII-gg**
Hopmans, Catharina Christiana (*27-01-1928, †25-11-2005) [Nummer VIII-hs] **VIII-hs**; IX-gs; IX-gt; IX-gu
Hopmans, Christianus (*21-05-1867, †26-10-1942) [Nummer VI-bg] **VI-bg**; VII-ft; VII-fu; VII-fv; VII-fw; VII-fx; VII-fy; VII-fz; VII-ga; VII-gb
Hopmans, Christianus (*02-06-1939) [Zoon van VII-gb] **VII-gb,1**
Hopmans, Christianus Cornelius (Sjaan) (*13-02-1934, †27-10-2020) [Nummer VIII-ht] **VIII-ht**
Hopmans, Christianus Maria (*01-04-1930) [Zoon van VII-fx] **VII-fx,3**
Hopmans, Christianus Paulus (*21-12-1922, †25-05-1943) [Zoon van VII-fu] **VII-fu,3**
Hopmans, Cornelia (*01-01-1890, †22-07-1959) [Nummer VII-ft] **VII-ft**; VIII-hp; VIII-hq
Hopmans, Cornelia (*04-08-1912, †10-09-1972) [Nummer VII-ga] **VII-ga**; VIII-hw; VIII-hx; VIII-hy; VIII-hz
Hopmans, Cornelia Helena (*27-05-1934) [Dochter van VII-fx] **VII-fx,5**
Hopmans, Cornelia Maria (*17-09-1907) [Nummer VII-fy] **VII-fy**
Hopmans, Cornelis Anna Maria (*05-08-1934) [Zoon van VII-gf] **VII-gf,2**
Hopmans, Cornelis Johannes (*30-08-1869) [Schoonvader van VII-gy] VII-gy
Hopmans, Cornelis Johannes (*08-12-1893) [Zoon van VI-bf] **VI-bf,2**
Hopmans, Cornelis Petrus (*01-03-1914, †28-04-2001) [Nummer VII-gb] **VII-gb**; VIII-ia; VIII-ib; VIII-ic; VIII-id
Hopmans, Elisabeth Petronella (*12-10-1917) [Dochter van VII-fq] **VII-fq,1**
Hopmans, Franciscus Marinus (*24-02-1901) [Nummer VII-fv] **VII-fv**; VIII-hs; VIII-ht
Hopmans, Helena (*11-05-1818, †06-07-1897) [Schoonmoeder van VI-bc] VI-bc
Hopmans, Hendrikus (*23-03-1909) [Nummer VII-gh] **VII-gh**
Hopmans, Hubertus (*01-08-1910) [Nummer VII-fz] **VII-fz**
Hopmans, Jacoba Laurentia (*08-07-1933) [Dochter van VII-gh] **VII-gh,1**
Hopmans, Jacoba Louisa (*23-03-1906) [Schoonmoeder van IX-bo] IX-bo
Hopmans, Jacobus (*21-04-1870, †22-12-1933) [Nummer VI-bh] **VI-bh**; VII-gc; VII-gd; VII-ge; VII-gf; VII-gg; VII-gh; VII-gi
Hopmans, Jacobus (*20-12-1898) [Zoon van VI-bf] **VI-bf,5**
Hopmans, Johanna (*21-08-1858, †16-01-1936) [Nummer VI-bd] **VI-bd**; VII-fg; VII-fh; VII-fi; VII-fj
Hopmans, Johanna (*15-06-1875) [Schoonmoeder van VII-lb] VII-lb
Hopmans, Johanna (*22-10-1895) [Nummer VII-fq] **VII-fq**
Hopmans, Johanna Adriana (*10-05-1902) [Nummer VII-fw] **VII-fw**
Hopmans, Johanna Catharina (*28-08-1897, †30-01-1898) [Dochter van VI-bh] **VI-bh,3**
Hopmans, Johanna Catharina (*27-04-1899, †25-04-1916) [Dochter van VI-bh] **VI-bh,4**
Hopmans, Johanna Cornelia (*01-01-1928) [Nummer VIII-hr] **VIII-hr**
Hopmans, Johanna Cornelia (*1931) [Nummer VIII-hu] **VIII-hu**

Hopmans, Johanna Helena (*28-02-1928) [Dochter van VII-fx] **VII-fx,2**
Hopmans, Johanna Petronella (*24-05-1901, †30-04-1942) [Nummer VII-ge] **VII-ge**
Hopmans, Johannes Adrianus (*16-09-1922, †05-09-2001) [Nummer VIII-hh] **VIII-hh**; IX-gb
Hopmans, Johannes Baptist (*20-01-1827, †06-10-1902) [Partner van V-u] V-u; VI-bd; VI-be; VI-bf; VI-bg; VI-bh; VI-bi
Hopmans, Johannes Baptist (*11-11-1892) [Nummer VII-fp] **VII-fp**; VIII-hh; VIII-hi
Hopmans, Johannes Baptist (*15-10-1904) [Nummer VII-gf] **VII-gf**
Hopmans, Johannes Waltherus (*02-02-1913, †19-12-2000) [Partner van VIII-hp] VIII-hp; IX-gr
Hopmans, Laurentia Jacoba Maria (*27-07-1931) [Dochter van VII-gf] **VII-gf,1**
Hopmans, Leonardus Johannes (*17-11-1919) [Zoon van VII-fu] **VII-fu,2**
Hopmans, Maria (*20-09-1855, †04-04-1901) [Schoonmoeder van VII-ew] VII-ew
Hopmans, Maria Catharina (*23-12-1879, †06-07-1950) [Schoonmoeder van VIII-nk] [Schoonmoeder van VII-mk] VII-mk; VIII-nk
Hopmans, Maria Christina (*07-07-1926) [Dochter van VII-fx] **VII-fx,1**
Hopmans, Maria Jacoba (*03-02-1931) [Dochter van VII-fu] **VII-fu,6**
Hopmans, Maria Johanna (*16-03-1897, †20-12-1971) [Nummer VII-fr] **VII-fr**; VIII-hj; VIII-hk; VIII-hl; VIII-hm; VIII-hn; VIII-ho
Hopmans, Martinus (*05-08-1904, †12-08-1942) [Nummer VII-fx] **VII-fx**; VIII-hu; VIII-hv
Hopmans, Petrus (~14-08-1772, †09-02-1836) [Schoonvader van V-u] V-u
Hopmans, Petrus Cornelia (*01-01-1928) [Zoon van VII-fu] **VII-fu,5**
Hopmans, Petrus Cornelis (*29-10-1894) [Nummer VII-fu] **VII-fu**; VIII-hr
Hopmans, Petrus Gerardus (*17-06-1915) [Nummer VII-gi] **VII-gi**
Hopmans, Petrus Johannes (*12-06-1866, †03-02-1906) [Nummer VI-bf] **VI-bf**; VII-fp; VII-fq; VII-fr; VII-fs
Hopmans, Petrus Johannes (*13-02-1901, †07-04-1902) [Zoon van VI-bf] **VI-bf,6**
Hopmans, Petrus Johannes (*13-02-1934) [Zoon van VII-fv] **VII-fv,4**
Hopmans, Petrus Johannes (*09-08-1948, †29-12-2016) [Nummer IX-gb] **IX-gb**
Hopmans, Petrus Marinus (*26-09-1904) [Zoon van VI-bf] **VI-bf,8**
Hopmans, Philomena (*15-01-1906) [Partner van VII-gy] VII-gy
Hopmans, Pieternella (*29-02-1896, †05-11-1925) [Nummer VII-gd] **VII-gd**
Hopmans, Pieternella Sebastiana (*15-07-1918) [Dochter van VII-fu] **VII-fu,1**
Hopmans, Wilhelmus (*22-11-1941, †19-11-1944) [Zoon van VIII-hp] **VIII-hp,1**
Hopmans, Wilhelmus Johannes (*06-02-1887, †20-11-1939) [Schoonvader van VIII-hp] VIII-hp
Hoppenbrouwers, Antonetta (*04-06-1913) [Schoonmoeder van IX-ju] IX-ju
Hoppers, Karel [Schoonvader van IX-ko] IX-ko
Hopstaken, Catharina Maria (*16-12-1878, †13-03-1944) [Partner van VII-ef] VII-ef; VIII-eq; VIII-er; VIII-es; VIII-et; VIII-eu; VIII-ev; VIII-ew; VIII-ex
Hopstaken, Joannes (Jan) (*17-02-1839, †08-11-1909) [Schoonvader van VII-ef] VII-ef
Houtepen, Adrianus Cornelis [Schoonvader van VIII-bz] VIII-bz
Houtepen, Cornelis Jacobus (*02-08-1915) [Partner van VIII-bz] VIII-bz
Houtepen, Doodgeboren Zoon (levenloos *07-11-1935) [Zoon van VIII-bz] **VIII-bz,1**
Houtepen, Petronilla Adrianus (*10-11-1785, †06-04-1863) [Schoonmoeder van V-o] V-o
Huffel, Jacobus Wilhelmus van (*22-08-1897, †01-03-1969) [Schoonvader van VIII-pb] VIII-pb
Huffelen, Helena van (*02-03-1874) [Schoonmoeder van VII-ho] VII-ho
Hugens, Elisabeth (*26-01-1897, †21-08-1981) [Schoonmoeder van VIII-jj] VIII-jj
Huigen, Cornelia (*27-08-1891, †17-09-1977) [Schoonmoeder van VIII-lr] VIII-lr
Huijbregts, Catharina Cornelia Elisabeth (*03-07-1907, †23-04-1967) VIII-pp
Huijbregts, Johanna Cornelia (*27-06-1876) [Schoonmoeder van VIII-de] VIII-de
Huijgens, Antonetta Wilhelmina (*21-11-1937) [Dochter van VII-lw] **VII-lw,3**

Huijgens, Cornelis (*1912, †16-07-1987) [Schoonvader van VIII-jv] VIII-jv
Huijgens, Johanna Antonetta (*12-09-1936) [Nummer VIII-qo] **VIII-qo**; IX-ko
Huijgens, Johannes Jacobus (*18-09-1944, †01-04-1945) [Zoon van VII-lw] **VII-lw,5**
Huijgens, Marinus (*11-07-1885) [Schoonvader van VII-lw] VII-lw
Huijgens, Marinus (*02-03-1911) [Partner van VII-lw] VII-lw; VIII-qo
Huijgens, Marinus Christianus (*31-03-1935) [Zoon van VII-lw] **VII-lw,1**
Huijgens, Petronella (*04-03-1824, †04-12-1876) [Schoonmoeder van VI-bv] VI-bv
Huijgens, Wilhelmina Maria (*16-10-1938) [Dochter van VII-lw] **VII-lw,4**
Huijgens, Wilhelmus C.M. (Wim) (*26-05-1942, †14-03-2021) [Partner van IX-eq] IX-eq
Huijps, Anna Maria Peeters (~09-04-1808) [Schoonmoeder van VI-ar] VI-ar
Huijps, Antonia (*05-10-1841, †25-10-1903) [Schoonmoeder van VI-cz] VI-cz
Huijps, Maria Cornelia (*27-06-1928, †26-05-2004) [Partner van VIII-oz] VIII-oz
Huijps, Petrus (*10-07-1879) [Schoonvader van VIII-oz] VIII-oz
Huijsmans, Anna Cornelia (*09-10-1836, †17-01-1894) [Schoonmoeder van VI-cy] VI-cy
Huijsmans, Cornelia Elisabeth (*19-12-1906) [Schoonmoeder van IX-dz] IX-dz
Huijsmans, Geertrui Petronella (*29-10-1844, †29-03-1919) [Partner van VI-cj] VI-cj
Huijsmans, Johanna (*30-03-1824) [Partner van V-a] V-a; VI-a; VI-b; VI-c
Huijsmans, Maria [Schoonmoeder van VI-ba] VI-ba
Huijsmans, Martinus (*13-09-1816, †24-07-1878) [Schoonvader van VI-cj] VI-cj
Huijsmans, Petronilla (Paulina) (*16-09-1885, †06-04-1961) [Schoonmoeder van VIII-gp] VIII-gp
Huijsmans, Petrus Johannes (*1780, †<1855) [Schoonvader van V-a] V-a
Huijsmans, Wilhelmina (*06-01-1851, †17-02-1940) [Schoonmoeder van VI-dm] VI-dm
Huijzers, Maria (*11-01-1907) [Schoonmoeder van IX-kp] IX-kp
Huisman, Anna Maria Theodora (*04-12-1920, †07-04-2007) [Partner van VIII-eg] VIII-eg; IX-dh
Huisman, Elisabeth (*13-08-1798, †02-02-1885) [Schoonmoeder van V-l] V-l
Hultermans, Adrianus (*16-02-1903) [Schoonvader van IX-bo] IX-bo
Hultermans, Cornelia (Corry) (*25-01-1931) [Partner van IX-bo] IX-bo; X-an; X-ao; X-ap; X-aq
Hultermans, Johannes Baptist (*26-12-1877, †06-05-1960) [Schoonvader van VII-cm] VII-cm
Hultermans, Wilhelmina (*24-05-1904) [Partner van VII-cm] VII-cm; VIII-ce
IJpelaar, Margaretha VIII-gz
IJsermans, Adriana (*14-09-1881) [Partner van VII-ff] VII-ff; VIII-gd; VIII-ge; VIII-gf; VIII-gg; VIII-gh; VIII-gi; VIII-gj
IJsermans, Doodgeboren Kind (levenloos *06-12-1909) [Kind van VI-bi] **VI-bi,3**
IJsermans, Franciscus Maria (*02-11-1877) [Partner van VI-bi] VI-bi
IJsermans, Marinus (*11-04-1839, †17-05-1916) [Schoonvader van VI-bi] [Schoonvader van VII-ff] VI-bi; VII-ff
IJzenbrant, Anna Cornelia (*12-11-1843, †04-03-1904) [Schoonmoeder van VII-dq] VII-dq
IJzermans, Adrianus (*03-04-1902, †18-06-1963) [Schoonvader van VIII-no] VIII-no
IJzermans, Adrianus Antonius (*08-07-1927, †26-12-1996) [Partner van VIII-no] VIII-no
IJzermans, Anna Catharina (*13-12-1911, †02-12-1995) [Partner van VII-ka] VII-ka; VIII-oc; VIII-od; VIII-oe
IJzermans, Antonius Adrianus (*14-12-1919, †13-12-1997) [Partner van VIII-bu] VIII-bu
IJzermans, Catharina Helena (*28-05-1865, †25-01-1949) [Schoonmoeder van VII-ly] VII-ly
IJzermans, Cornelia (*10-01-1888, †18-09-1947) [Schoonmoeder van VIII-rd] VIII-rd
IJzermans, Doodgeboren Kind (levenloos *24-09-1958) [Kind van VIII-bu] **VIII-bu,1**
IJzermans, Jan Kornelis (*07-11-1884, †14-02-1969) [Schoonvader van VII-ka] VII-ka
IJzermans, Johanna (*17-03-1873, †11-04-1930) [Schoonmoeder van VII-hn] VII-hn

IJzermans, Leonardus (Leen) (*30-12-1915, †22-12-1970) [Schoonvader van X-cu] X-cu
IJzermans, Maria Geertruida (*19-04-1906, †19-08-1939) [Schoonmoeder van VIII-kx] VIII-kx
IJzermans, Marinus (*01-01-1894, †30-04-1945) [Schoonvader van VIII-bu] VIII-bu
Indeweij, Petronella (*1844, †17-11-1892) [Schoonmoeder van VII-ki] VII-ki
Inneveld, Helena van (~04-09-1775, †28-03-1834) [Schoonmoeder van V-k] V-k
Inneveldt, Anthonia van (~03-04-1778, †31-07-1817) [Schoonmoeder van V-s] V-s
Intrau, Maria Catharina [Schoonmoeder van VIII-oc] VIII-oc
Iriks, Adriana Johanna (*02-10-1912, †04-02-1985) [Partner van VIII-u] VIII-u
Iriks, Cornelia Adriana (*22-08-1929) [Dochter van VII-dv] **VII-dv,5**
Iriks, Cornelis (*22-06-1898) [Partner van VII-dv] VII-dv
Iriks, Cornelis Marie (*24-07-1919) [Zoon van VII-dv] **VII-dv,1**
Iriks, Jacoba (*04-11-1858, †19-01-1903) [Schoonmoeder van VII-r] [Schoonmoeder van VII-s] [Schoonmoeder van VII-fh] VII-r; VII-s; VII-fh
Iriks, Johanna Catharina (*04-01-1919) [Partner van VIII-lr] VIII-lr
Iriks, Johannes Adrianus (*09-03-1923) [Zoon van VII-dv] **VII-dv,3**
Iriks, Marinus Wilhelmus (*26-05-1891, †12-10-1971) [Schoonvader van VIII-lr] VIII-lr
Iriks, Matthijs (*17-01-1857, †17-02-1919) [Schoonvader van VII-dv] VII-dv
Iriks, Matthijs Marinus (*06-03-1921) [Zoon van VII-dv] **VII-dv,2**
Iriks, Petronella (*05-04-1903, †31-10-1943) [Schoonmoeder van VIII-he] VIII-he
Iriks, Petrus Albertus (*09-12-1924) [Zoon van VII-dv] **VII-dv,4**
Iriks, Wilhelmina Cornelia (*16-09-1892, †29-06-1976) [Schoonmoeder van VII-jp] VII-jp
Iriks, Wilhelmus Jacobus (*28-09-1881, †13-03-1953) [Schoonvader van VIII-u] VIII-u
Jacobs, Adrianus (*11-12-1908) [Partner van VIII-g] VIII-g
Jacobs, Cornelis (*1883) [Schoonvader van VIII-g] VIII-g
Jacobs, Cornelis (*25-04-1916, †17-02-1933) [Partner van VIII-ch] VIII-ch
Jacobs, Johannes (*02-09-1886, †12-08-1968) VII-dq
Jacobs, Johannes Jacobus [Partner van VIII-mc] VIII-mc
Jacobs, Josephus Johanna (*1924) [Partner van VIII-me] VIII-me
Jacobs, Julianus Antonius (*30-07-1914, †28-05-1987) [Schoonvader van IX-s] IX-s
Jacobs, Petrus (*23-09-1883, †27-02-1967) [Schoonvader van VIII-ch] VIII-ch
Jager, Barbara Maria Adriana (Bep) de (*20-05-1928, †02-10-2007) [Partner van IX-bc] IX-bc
Jager, Petrus Antonius de (*22-01-1897) [Schoonvader van IX-bc] IX-bc
Jagtman, Govert Godefridus (*08-08-1914, †05-08-1982) [Schoonvader van IX-ds] IX-ds
Jansen, Adriaan (*06-09-1875, †21-10-1958) [Partner van VII-dh] VII-dh
Jansen, Anna Catharina (*15-01-1823, †01-05-1904) [Schoonmoeder van VI-cf] VI-cf
Jansen, Antonius Julia (*27-12-1917, †16-02-2000) [Schoonvader van IX-eu] IX-eu
Jansen, Catharina (*07-12-1885) [Schoonmoeder van VII-be] VII-be
Jansen, Cornelis Philippus (*01-03-1834, †26-12-1875) [Schoonvader van VI-bw] VI-bw
Jansen, Jacobus (*04-07-1834, †26-03-1903) [Schoonvader van VII-dh] VII-dh
Jansen, Joanna (*25-01-1871, †22-12-1924) [Schoonmoeder van VIII-co] VIII-co
Jansen, Johanna Catharina (*22-09-1858) VI-aw
Jansen, Johanna Wilhelmina Jacoba (*28-05-1863, †12-02-1929) [Partner van VI-bw] VI-bw; VII-hf; VII-hg; VII-hh
Jansen, Lilian (*22-05-1952, †29-01-2013) [Nummer IX-gf] **IX-gf**
Jansen, Maria (*31-12-1903) [Schoonmoeder van VIII-jq] VIII-jq
Jansen, Petronella [Schoonmoeder van VI-cg] VI-cg
Jansen, Petrus Alphonsus (*20-11-1912) [Partner van VIII-hj] VIII-hj; IX-gf
Jansen, Petrus Johannes (*1877) [Schoonvader van VIII-hj] VIII-hj
Jansen, Ton (*10-05-1947, †12-03-1993) [Partner van IX-eu] IX-eu; X-cn; X-co
Janssen, Adriana (*15-09-1869, †24-05-1931) [Partner van VI-ad] VI-ad; VII-cj; VII-ck
Janssen, Adrianus [Schoonvader van VII-lr] VII-lr

Janssen, Catharina (*03-07-1915, †11-02-1986) VII-hr
Janssen, Christina Elisabeth (*09-01-1925, †22-10-2009) [Schoonmoeder van IX-am] IX-am
Janssen, Cornelius [Schoonvader van VI-ad] VI-ad
Janssen, Huberdina Cornelia (*15-02-1908) [Partner van VII-gf] VII-gf
Janssen, Johannes (*28-06-1912, †01-09-1993) [Partner van VII-lr] VII-lr
Janssen, Mattheus [Schoonvader van VII-gf] VII-gf
Jaspers, Adrianus Wilhelmus (*24-12-1913) [Nummer VIII-pk] **VIII-pk**
Jaspers, Anna Cornelia Maria (*14-02-1925, †14-01-2002) [Nummer VIII-pp] **VIII-pp**
Jaspers, Anna Maria (*10-05-1891, †30-04-1960) [Nummer VII-lk] **VII-lk**; VIII-pm; VIII-pn; VIII-po
Jaspers, Bernardus (*03-10-1863, †15-02-1936) [Schoonvader van VII-ds] VII-ds
Jaspers, Catharina (*31-07-1817, †26-01-1900) [Partner van V-s] V-s; VI-ay; VI-az; VI-ba; VI-bb
Jaspers, Christina Adriana (*15-11-1893) [Partner van VII-ds] VII-ds; VIII-dv
Jaspers, Cornelia Petronella (*08-09-1917, †04-10-1997) [Nummer VIII-pl] **VIII-pl**
Jaspers, Cornelis [Schoonvader van VI-p] VI-p
Jaspers, Cornelis (*13-12-1818, †26-03-1901) [Partner van V-q] V-q; VI-au; VI-av; VI-aw; VI-ax
Jaspers, Cornelis (*04-08-1849, †29-04-1900) [Partner van VI-dj] VI-dj; VII-li; VII-lj; VII-lk; VII-ll
Jaspers, Cornelis Adrianus (*24-10-1910, †04-02-1916) [Zoon van VII-li] **VII-li,1**
Jaspers, Cornelis Adrianus (*23-02-1929) [Zoon van VII-ll] **VII-ll,2**
Jaspers, Cornelis Johan (*30-03-1895) [Nummer VII-eq] **VII-eq**
Jaspers, Dingena (*1811) [Schoonmoeder van V-e] V-e
Jaspers, Doodgeboren Kind (levenloos *02-08-1899) [Zoon van VI-dj] **VI-dj,8**
Jaspers, Elisabeth (*19-10-1884, †24-02-1885) [Dochter van VI-dj] **VI-dj,1**
Jaspers, Elisabeth (*10-07-1897, †01-10-1908) [Dochter van VI-dj] **VI-dj,7**
Jaspers, Francisca (*05-11-1880) [Schoonmoeder van VII-bf] VII-bf
Jaspers, Franciscus Jacobus (*16-05-1925, †05-06-1925) [Zoon van VII-li] **VII-li,5**
Jaspers, Helena (*14-04-1908) [Dochter van VI-ax] **VI-ax,5**
Jaspers, Jacoba Adriana (*30-11-1919) [Dochter van VI-ax] **VI-ax,6**
Jaspers, Johanna (*21-12-1863, †27-05-1894) [Nummer VI-aw] **VI-aw**; VII-em; VII-en; VII-eo; VII-ep
Jaspers, Johanna (*29-07-1905) [Dochter van VI-ax] **VI-ax,4**
Jaspers, Johanna Magdalena (*22-05-1852) [Nummer VI-av] **VI-av**; VII-ek; VII-el
Jaspers, Johannes [Schoonvader van VI-dj] VI-dj
Jaspers, Johannes (*13-04-1865) [Nummer VI-ax] **VI-ax**; VII-eq; VII-er
Jaspers, Johannes (*27-12-1885, †01-10-1966) [Zoon van VI-dj] **VI-dj,2**
Jaspers, Johannes Jacobus (*05-08-1892, †25-01-1935) [Nummer VII-ll] **VII-ll**; VIII-pp
Jaspers, Maria (*20-07-1881) [Partner van VI-p] VI-p; VII-bd; VII-be; VII-bf; VII-bg; VII-bh
Jaspers, Marinus (*20-06-1887, †23-04-1955) [Nummer VII-li] **VII-li**; VIII-pk; VIII-pl
Jaspers, Marinus (*25-08-1897) [Nummer VII-er] **VII-er**
Jaspers, Nicolaas (*1882) [Nummer VII-ej] **VII-ej**
Jaspers, Petrus Marinus (*?-04-1921, †04-06-1921) [Zoon van VII-li] **VII-li,4**
Jaspers, Roeland (*1850) [Nummer VI-au] **VI-au**; VII-ej
Jaspers, Roeland (*26-06-1904) [Zoon van VI-ax] **VI-ax,3**
Jaspers, Roeland Janssen (~20-03-1778, †30-03-1832) [Schoonvader van V-s] [Schoonvader van V-q] V-q; V-s
Jaspers, Willem (*22-01-1890) [Nummer VII-lj] **VII-lj**
Jochems, Anna Maria (Marie) (*16-11-1914, †19-04-1996) [Partner van VII-kc] VII-kc; VIII-og; VIII-oh; VIII-oi; VIII-oj
Jochems, Johannes (Jan) (*12-01-1883, †23-10-1982) [Schoonvader van VII-kc] VII-kc

Jones, Thomas David Joseph [Schoonvader van IX-kq] IX-kq
Jong, Adriana de (*12-08-1903) [Partner van VII-az] VII-az
Jong, Adriana de (*03-09-1911) [Partner van VII-bg] VII-bg
Jong, Adriana Cornelia (Kee) de (*09-08-1892, †21-06-1966) [Schoonmoeder van VIII-nj] [Schoonmoeder van VIII-qh] VIII-nj; VIII-qh
Jong, Adriana Maria de (*18-11-1917) [Nummer VIII-s] **VIII-s**; VIII-bx
Jong, Adrianus de (*08-11-1877, †30-04-1949) [Partner van VI-q] VI-q; VII-az; VII-ba
Jong, Adrianus de (*07-04-1897, †04-11-1971) [Schoonvader van VIII-km] VIII-km
Jong, Adrianus de (*1944, †01-02-2012) [Partner van IX-ju] IX-ju; X-ea
Jong, Antonius Adrianus de (*02-06-1934) [Zoon van VII-at] **VII-at,5**
Jong, Bernardina de (*25-04-1872) [Schoonmoeder van VII-ar] VII-ar
Jong, Catharina de (*20-11-1920) [Dochter van VI-q] **VI-q,4**
Jong, Catharina Adriana de (*14-07-1929) [Dochter van VII-at] **VII-at,2**
Jong, Cornelia de (*21-01-1907) [Partner van VII-bf] VII-bf
Jong, Cornelis de (*02-02-1901, †12-01-1979) [Schoonvader van VIII-qq] VIII-qq
Jong, Cornelis de (*16-04-1909) [Partner van VII-at] VII-at
Jong, Cornelis Johannes de (*18-07-1920, †27-10-1988) [Partner van VIII-ra] VIII-ra
Jong, Elisabeth de (*11-04-1891, †04-06-1974) [Schoonmoeder van VII-kf] [Schoonmoeder van VII-ke] VII-ke; VII-kf
Jong, Gerardus Cornelis de (*22-02-1913, †06-08-1975) [Schoonvader van IX-ju] IX-ju
Jong, Jacobus de (*1840) [Schoonvader van VI-q] VI-q
Jong, Johanna de [Schoonmoeder van X-az] X-az
Jong, Johanna de (*25-02-1880) [Schoonmoeder van VIII-aj] VIII-aj
Jong, Johanna de (*14-08-1934) [Dochter van VII-bj] **VII-bj,2**
Jong, Johanna Maria de (*1909) [Partner van VII-fm] VII-fm
Jong, Johanna Petronilla (Jaan) de (*02-06-1927, †18-06-2001) [Partner van VIII-km] VIII-km; IX-ij; IX-ik
Jong, Johannes de [Schoonvader van VIII-ak] VIII-ak
Jong, Johannes de [Schoonvader van VII-bj] VII-bj
Jong, Leonardus de (*20-12-1843, †28-05-1910) [Schoonvader van VII-m] VII-m
Jong, Maria de [Schoonmoeder van VII-al] VII-al
Jong, Maria de (*12-01-1915) [Partner van VIII-ak] VIII-ak
Jong, Maria de (*23-10-1918) [Dochter van VI-q] **VI-q,3**
Jong, Maria de (*29-09-1930) [Dochter van VII-at] **VII-at,3**
Jong, Maria de (*20-01-1932) [Dochter van VII-bj] **VII-bj,1**
Jong, Marinus de (*25-01-1881) [Schoonvader van VII-bf] VII-bf
Jong, Marinus de (*19-10-1882) [Schoonvader van VII-at] [Schoonvader van VII-bg] VII-at; VII-bg
Jong, Marinus de (*27-03-1928) [Zoon van VII-at] **VII-at,1**
Jong, Martinus de (*11-11-1908) [Partner van VII-bj] VII-bj
Jong, Petronella Antonia de (*06-12-1931) [Dochter van VII-at] **VII-at,4**
Jong, Petronella Cornelia de (*07-07-1906) [Partner van VII-ba] VII-ba
Jong, Petrus de (*24-07-1881) [Partner van VII-m] VII-m; VIII-s
Jong, Petrus de (*06-08-1897, †27-03-1989) [Schoonvader van VIII-ra] VIII-ra
Jonge, Jan de (*26-09-1925, †21-10-1999) [Schoonvader van X-dd] X-dd
Jonge, Job Michiel de (*24-11-1954) [Partner van X-dd] X-dd
Jongenelen, Anna Cornelia (*1867) [Partner van VI-cg] VI-cg; VII-ic; VII-id
Jongenelen, Antonia (*07-07-1918, †20-07-1998) [Partner van VIII-mz] VIII-mz; IX-jm
Jongenelen, Joannes Franciscus (*03-02-1835, †05-05-1907) [Schoonvader van VI-cg] VI-cg
Jongenelen, Johanna Cornelia [Partner van VIII-ab] VIII-ab
Jongenelen, Marinus [Schoonvader van VIII-mz] VIII-mz
Jongenelis, Antonius [Schoonvader van IX-di] IX-di

Jongenelis, Jacoba (*06-05-1903) VII-ky
Jongenelis, Jacobus Petrus (*1921) [Partner van IX-di] IX-di
Jonkers, Carolina (*07-03-1886, †12-11-1925) [Partner van VII-fi] VII-fi; VIII-go; VIII-gp; VIII-gq
Jonkers, Cornelis (*24-01-1847, †04-12-1913) [Schoonvader van VII-fi] VII-fi
Jonkers, Helena (*08-05-1836, †11-04-1904) [Schoonmoeder van VII-fj] VII-fj
Jonkers, Johanna Cornelia Maria (*18-09-1902, †09-11-1985) [Schoonmoeder van VIII-ks] VIII-ks
Jonkers, Maria Catharina (*11-02-1836) [Schoonmoeder van VI-cd] VI-cd
Jonkers, Maria Elisabeth (*11-07-1917, †01-10-1991) [Schoonmoeder van IX-kr] IX-kr
Jonkers, Philomena Cornelia Johanna (*02-08-1900, †23-10-1984) [Schoonmoeder van IX-cw] IX-cw
Jonkers, Pieternella (*16-11-1836) [Schoonmoeder van VI-dn] VI-dn
Joosen, Jacobus Antonius (*17-11-1905, †29-05-1981) [Partner van VIII-bo] VIII-bo
Joosen, Sophia (*11-01-1838) [Schoonmoeder van VI-bh] VI-bh
Jordans, Catharina Johanna (*24-07-1880, †24-10-1916) [Schoonmoeder van VIII-cq] VIII-cq
Jordans, Maria Johanna (*02-09-1854, †27-07-1943) [Schoonmoeder van VII-fe] VII-fe
Jorissen, Adriana (*17-10-1855, †14-11-1930) [Schoonmoeder van VII-hw] VII-hw
Jorissen, Maria Elisabeth [Schoonmoeder van VII-lz] VII-lz
Kaal, Johanna Hendrika (*03-10-1917) VII-ge
Kaam, Adriana van (*01-01-1868) [Schoonmoeder van VIII-cm] VIII-cm
Kaam, Adriana van (*1921) [Dochter van VII-hs] **VII-hs,1**
Kaam, Adriana Cornelia van (*27-07-1925) [Dochter van VII-hu] **VII-hu,2**
Kaam, Adrianus Cornelis van (*10-08-1888) [Partner van VII-ez] VII-ez
Kaam, Adrie van (*20-01-1941, †08-08-1944) [Zoon van VII-hu] **VII-hu,4**
Kaam, Antonius Cornelis van (*11-10-1856, †07-09-1942) [Schoonvader van VII-ez] VII-ez
Kaam, Antonius Marinus Theodora van (*26-03-1919, †20-10-1941) [Zoon van VII-ez] **VII-ez,2**
Kaam, Catharina van (*03-01-1915, †02-06-2001) [Schoonmoeder van VIII-kv] VIII-kv
Kaam, Cornelia Carolina Maria van (*04-12-1916) [Dochter van VII-ez] **VII-ez,1**
Kaam, Cornelia Paulina van (*12-08-1927) [Dochter van VII-hu] **VII-hu,3**
Kaam, Elisabeth van (*09-09-1904, †01-10-1978) [Nummer VII-hv] **VII-hv**; VIII-kh; VIII-ki
Kaam, Gabriël van (*22-12-1897, †09-01-1898) [Zoon van VI-cd] **VI-cd,2**
Kaam, Gabriël van (*22-12-1898, †01-07-1971) [Nummer VII-hu] **VII-hu**
Kaam, Helena van (*16-12-1866) [Schoonmoeder van VII-gl] VII-gl
Kaam, Jacobus van (*13-02-1900, †15-08-1900) [Zoon van VI-cd] **VI-cd,5**
Kaam, Jan Cornelis van (*13-08-1868, †24-01-1935) [Partner van VI-cd] VI-cd; VII-hs; VII-ht; VII-hu; VII-hv
Kaam, Johanna Cornelia van (*29-03-1827, †31-03-1895) [Schoonmoeder van VI-cu] VI-cu
Kaam, Johannes Cornelis van (*08-04-1924) [Zoon van VII-hu] **VII-hu,1**
Kaam, Johannes Gabriël van (*31-07-1927, †13-03-1999) [Nummer VIII-kd] **VIII-kd**
Kaam, Joke van (*1925) [Nummer VIII-kc] **VIII-kc**
Kaam, Laurentina van (*07-04-1859, †23-07-1888) [Schoonmoeder van VII-di] VII-di
Kaam, Maria Catharina van (*22-12-1897, †26-01-1969) [Nummer VII-ht] **VII-ht**; VIII-ke; VIII-kf; VIII-kg
Kaam, Maria Cornelia van (*05-07-1853, †24-02-1925) [Schoonmoeder van VII-io] VII-io
Kaam, Petrus van (*26-07-1896, †28-05-1986) [Nummer VII-hs] **VII-hs**; VIII-kb; VIII-kc; VIII-kd
Kaam, Petrus Johannes van (*04-11-1923, †10-12-1975) [Nummer VIII-kb] **VIII-kb**; IX-ic
Kaam, Pieter van (*03-07-1834, †18-11-1896) [Schoonvader van VI-cd] VI-cd

Kaan, Cornelis (*16-10-1870) [Schoonvader van VII-jh] VII-jh
Kaan, Cornelis Adrianus (*07-08-1909, †29-10-1990) [Partner van VII-jh] VII-jh
Kampen, Hendrika van [Schoonmoeder van VI-ba] VI-ba
Kar, Elisabeth van de (*08-06-1908, †01-02-1960) [Partner van VII-iv] VII-iv; VIII-ly; VIII-lz; VIII-ma; VIII-mb
Kar, Kornelis van de (*19-02-1871, †05-12-1949) [Schoonvader van VII-iv] VII-iv
Karremans, Anna Catharina (*11-01-1832, †02-06-1913) [Schoonmoeder van VI-cx] VI-cx
Kas, Dingeman (*1840) [Schoonvader van VI-bx] VI-bx
Kas, Johannes (*12-07-1888, †18-12-1965) [Schoonvader van VII-bl] VII-bl
Kas, Maria (*24-09-1918) [Partner van VII-bl] VII-bl
Kas, Wilhelmina (*03-12-1873, †10-03-1944) [Partner van VI-bx] VI-bx; VII-hi
Kasteel, Apollonia van de (*18-09-1853, †15-04-1933) [Schoonmoeder van VII-fg] VII-fg
Kasteele, Adriana van de (*13-08-1899, †14-03-1986) [Nummer VII-mb] **VII-mb**; VIII-qz; VIII-ra; VIII-rb; VIII-rc; VIII-rd; VIII-re; VIII-rf
Kasteele, Adriana van de (*17-06-1905, †09-04-1906) [Zoon van VI-dk] **VI-dk,7**
Kasteele, Adriana van de (*09-02-1912, †26-08-1957) [Nummer VII-lr] **VII-lr**
Kasteele, Adriana Cornelia van de (*21-11-1863, †21-10-1926) [Schoonmoeder van VII-hx] VII-hx
Kasteele, Adriana Cornelia van de (*21-11-1909, †09-04-1910) [Dochter van VI-dk] **VI-dk,9**
Kasteele, Adriana Petronella van de (*27-04-1922) [Nummer VIII-qb] **VIII-qb**
Kasteele, Anna Jacoba van de (*14-06-1872, †14-08-1932) [Schoonmoeder van VIII-gl] VIII-gl
Kasteele, Anna Maria van de (*10-01-1921, †18-06-2008) [Dochter van VII-ls] **VII-ls,1**
Kasteele, Anna Maria van de (*10-06-1924) [Dochter van VII-ls] **VII-ls,3**
Kasteele, Catharina van de (*03-04-1916, †31-03-1989) [Nummer VIII-qt] **VIII-qt**
Kasteele, Christiaan van de (*24-02-1867, †30-12-1945) [Nummer VI-dm] **VI-dm**; VII-lu; VII-lv; VII-lw; VII-lx
Kasteele, Christianus van de (*03-03-1892) [Nummer VII-lo] **VII-lo**
Kasteele, Cornelia van de (*10-11-1860, †15-12-1910) [Nummer VI-dj] **VI-dj**; VII-li; VII-lj; VII-lk; VII-ll; VII-lm
Kasteele, Cornelis van de (*09-05-1894) [Zoon van VI-dk] **VI-dk,3**
Kasteele, Cornelis van de (*15-08-1902, †31-05-1969) [Zoon van VI-dn] **VI-dn,7**
Kasteele, Cornelis van de (*05-05-1917, †07-03-1988) [Nummer VIII-qu] **VIII-qu**
Kasteele, Dimphna van de (*16-02-1873, †16-06-1938) [Nummer VI-do] **VI-do**; VII-md; VII-me; VII-mf; VII-mg; VII-mh; VII-mi; VII-mj
Kasteele, Doodgeboren Kind van de (levenloos *21-05-1896) [Kind van VI-dn] **VI-dn,4**
Kasteele, Doodgeboren Kind van de (levenloos *05-02-1907) [Kind van VI-dn] **VI-dn,9**
Kasteele, Doodgeboren Kind van de (levenloos *04-06-1908) [Kind van VI-dn] **VI-dn,10**
Kasteele, Doodgeboren Kind van de (levenloos *08-12-1911) [Kind van VI-dn] **VI-dn,11**
Kasteele, Doodgeboren Kind van de (levenloos *11-08-1914) [Kind van VI-dn] **VI-dn,12**
Kasteele, Elisabeth van de (*04-01-1907, †02-02-1979) [Nummer VII-lq] **VII-lq**; VIII-qa
Kasteele, Elizabet van de (*09-06-1878, †09-05-1929) [Nummer VI-dq] **VI-dq**; VII-mk; VII-ml
Kasteele, Jacobus van de (*11-03-1872, †23-03-1872) [Zoon van V-ap] **V-ap,7**
Kasteele, Jacobus van de (*02-10-1875, †14-11-1934) [Nummer VI-dp] **VI-dp**
Kasteele, Jacobus van de (*19-07-1900, †06-03-1901) [Zoon van VI-dk] **VI-dk,6**
Kasteele, Johanna van de (*19-02-1892, †21-06-1977) [Nummer VII-lt] **VII-lt**; VIII-qc; VIII-qd; VIII-qe; VIII-qf
Kasteele, Johanna van de (*28-06-1898) [Dochter van VI-dk] **VI-dk,5**
Kasteele, Johanna (Jans) van de (*23-08-1905, †23-04-1991) [Nummer VII-lv] **VII-lv**; VIII-qj; VIII-qk; VIII-ql; VIII-qm; VIII-qn

Kasteele, Johanna Catharina van de (*09-11-1903, †16-08-1984) [Nummer VII-mc] **VII-mc**; VIII-rg
Kasteele, Johanna Cornelia van de (*03-10-1896, †14-12-1973) [Nummer VII-lp] **VII-lp**
Kasteele, Johanna Maria van de (*08-07-1897) [Nummer VII-ma] **VII-ma**; VIII-qw; VIII-qx; VIII-qy
Kasteele, Johanna Maria Elisabeth van de (*14-04-1908, †20-04-1908) [Dochter van VI-dm] **VI-dm,3**
Kasteele, Johannes (Jan) van de (*19-03-1831, †25-06-1879) [Partner van V-ap] V-ap; VI-dj; VI-dk; VI-dl; VI-dm; VI-dn; VI-do; VI-dp; VI-dq
Kasteele, Johannes van de (*29-01-1892, †1972) [Nummer VII-ly] **VII-ly**; VIII-qt; VIII-qu; VIII-qv
Kasteele, Johannes van de (*26-11-1916, †04-01-1988) [Nummer VII-lx] **VII-lx**; VIII-qp; VIII-qq; VIII-qr; VIII-qs
Kasteele, Johannes Carolinus Maria van de (*1949, †20-04-1951) [Zoon van VII-lx] **VII-lx,3**
Kasteele, Johannes Wilhelmus van de (*23-04-1911) [Zoon van VI-dp] **VI-dp,1**
Kasteele, Johannis van de (*22-06-1890, †11-09-1943) [Nummer VII-ln] **VII-ln**
Kasteele, Josephus van de (*31-07-1890, †14-08-1963) [Nummer VII-ls] **VII-ls**; VIII-qb
Kasteele, Kornelis van de (*12-09-1869, †12-04-1927) [Nummer VI-dn] **VI-dn**; VII-ly; VII-lz; VII-ma; VII-mb; VII-mc
Kasteele, Maria van de (*25-08-1909, †26-02-1978) [Nummer VII-lw] **VII-lw**; VIII-qo
Kasteele, Maria Elisabeth van de (*12-01-1895, †24-11-1977) [Schoonmoeder van IX-dg] IX-dg
Kasteele, Petronella van de (*16-01-1891, †09-03-1891) [Dochter van VI-dn] **VI-dn,1**
Kasteele, Petronella Adriana van de (*02-01-1895, †17-11-1964) [Nummer VII-lz] **VII-lz**
Kasteele, Petronella Antonetta Maria van de (*10-03-1927) [Dochter van VII-ls] **VII-ls,4**
Kasteele, Petrus Adrianus van de (*16-09-1918, †16-01-1968) [Nummer VIII-qv] **VIII-qv**
Kasteele, Petrus Johannes van de (*05-01-1865) [Nummer VI-dl] **VI-dl**; VII-ls; VII-lt
Kasteele, Pieternella Catharina van de (*21-09-1917, †26-11-1917) [Dochter van VII-lo] **VII-lo,2**
Kasteele, Wilhelmina van de (*04-12-1861, †09-12-1861) [Dochter van V-ap] **V-ap,2**
Kasteele, Wilhelmina van de (*03-08-1899, †09-03-1984) [Nummer VII-lu] **VII-lu**; VIII-qg; VIII-qh; VIII-qi
Kasteele, Wilhelmus (Willem) van de (*15-02-1799, †27-04-1838) [Schoonvader van V-ap] V-ap
Kasteele, Wilhelmus van de (*?-02-1923, †07-04-1923) [Zoon van VII-ln] **VII-ln,1**
Kasteele, Wilhelmus Jacobus van de (*19-03-1916) [Zoon van VII-lo] **VII-lo,1**
Kasteele, Willem van de (*18-03-1863, †22-04-1940) [Nummer VI-dk] **VI-dk**; VII-ln; VII-lo; VII-lp; VII-lq; VII-lr
Kats, Cornelis (*1911) [Schoonvader van IX-jv] IX-jv
Kees, Johanna Maria (*21-09-1902) [Partner van VII-dx] VII-dx
Kees, Johannes (*27-07-1878) [Schoonvader van VII-dx] VII-dx
Keijsers, Jacobus Adrianus (*01-04-1931) [Schoonvader van IX-hp] IX-hp
Keijzer, Adriana de (*07-11-1852, †19-01-1922) [Schoonmoeder van VII-lk] VII-lk
Keijzer, Paulina de (*09-11-1860) [Schoonmoeder van VI-dd] VI-dd
Kemperman, Gerhardus Antonius (*03-02-1916) [Partner van VIII-ig] VIII-ig; IX-gx
Kemperman, Theodorus Cornelis Maria (*22-03-1948, †11-03-2010) [Nummer IX-gx] **IX-gx**; X-dq; X-dr
Kemperman, Theodorus Wilhelmus [Schoonvader van VIII-ig] VIII-ig
Kepers, Anna Cornelia (*27-01-1881) [Schoonmoeder van VII-lq] VII-lq
Kerbusch, Hendrika Josephina (*16-12-1919) [Schoonmoeder van IX-bs] IX-bs
Kerstens, Adriana Cornelia Maria (*06-09-1933) [Partner van VIII-oq] VIII-oq
Kerstens, Jacobus (*06-12-1947, †21-12-2002) [Partner van X-w] X-w

Kerstens, Maria Adriana (*05-08-1843, †15-04-1922) [Schoonmoeder van VII-ee] VII-ee
Kerstens, Marinus Petrus (*22-03-1898, †04-08-1982) [Schoonvader van VIII-oq] VIII-oq
Kerstens, Petrus J. [Partner van VIII-pd] VIII-pd; IX-kf; IX-kg
Kerstens, Petrus Jacobus (*09-09-1923, †10-08-2005) [Schoonvader van X-w] X-w
Kessel, Adriana Cornelia van (*19-01-1871, †19-07-1906) VII-fj
Keuppens, Johanna (~28-01-1792, †14-11-1846) [Schoonmoeder van V-u] V-u
Kieboom, Hendrikus Johannes van den (*08-10-1924, †08-06-2001) [Schoonvader van IX-d] IX-d
Kieboom, Wilhelmina van den (*01-09-1886, †18-08-1962) [Schoonmoeder van VIII-cc] VIII-cc
Kiemans, Johanna Maria (*07-03-1863) [Schoonmoeder van VII-ht] VII-ht
Kijzers, Cornelia Johanna (*28-12-1931) [Nummer IX-kh] **IX-kh**
Kijzers, Jan (*09-09-1871, †19-11-1946) [Schoonvader van VIII-qd] VIII-qd
Kijzers, Johannes Cornelis (*17-09-1934, †30-09-1987) [Nummer IX-ki] **IX-ki**
Kijzers, Leonardus (*11-02-1910, †08-03-1982) [Partner van VIII-qd] VIII-qd; IX-kh; IX-ki; IX-kj
Kil, Rosalia (*25-10-1899) [Schoonmoeder van VIII-ap] VIII-ap
Kint, Eduardus Franciscus Johannes (Eduard) (*05-04-1913, †31-08-1973) [Schoonvader van X-bf] X-bf
Klaassen, Adriana Cornelia (*22-02-1933) [Dochter van VIII-dp] **VIII-dp,2**
Klaassen, Adriana Johanna (*03-02-1855) [Schoonmoeder van VII-en] VII-en
Klaassen, Antonius Bernulphus Reinirius (*09-08-1907) [Partner van VII-ge] VII-ge
Klaassen, Antonius Cornelis (*21-05-1913) [Partner van IX-ax] IX-ax; X-o; X-p; X-q
Klaassen, Antonius Hermanus Bernulphus (*20-04-1871, †19-03-1938) [Schoonvader van VII-ge] VII-ge
Klaassen, Cornelis (*1877) [Schoonvader van VIII-dp] VIII-dp
Klaassen, Elisabeth (*16-04-1892) [Schoonmoeder van IX-bf] IX-bf
Klaassen, Franciscus (Frans) (*02-12-1879, †21-07-1945) [Schoonvader van IX-ax] IX-ax
Klaassen, Hubertus (*05-10-1873, †10-07-1956) [Schoonvader van VIII-ct] VIII-ct
Klaassen, Johanna Cornelia (*29-04-1931) [Dochter van VIII-dp] **VIII-dp,1**
Klaassen, Johannes Petrus Antonius (*31-03-1908) [Partner van VIII-ct] VIII-ct
Klaassen, Laurentia Antonia Cornelia (*05-07-1932) [Dochter van VII-ge] **VII-ge,1**
Klaassen, Maria Huberdina (*15-09-1937) [Dochter van VIII-ct] **VIII-ct,1**
Klaassen, Pieternella (*02-05-1834) [Schoonmoeder van VI-bm] VI-bm
Klaassen, Wilhelmus Jacobus (*05-01-1912) [Partner van VIII-dp] VIII-dp
Klasen, Philomena Johanna (*1927) [Partner van VIII-fm] VIII-fm; IX-ee; IX-ef; IX-eg; IX-eh
Klerk, Adriana Cornelia de (*17-10-1891) [Schoonmoeder van VIII-ix] VIII-ix
Klerk, Anna Maria Wilhelmina de (*17-01-1870) [Schoonmoeder van VIII-le] VIII-le
Klerk, Antonia de [Schoonmoeder van IV-b] IV-b
Klerk, Antonia de (*22-07-1860, †07-04-1948) [Schoonmoeder van VII-gp] VII-gp
Klerk, Antonie de (*29-08-1866, †23-03-1903) [Schoonvader van VII-y] VII-y
Klerk, Cornelis de (*17-01-1858) [Schoonvader van VII-cl] VII-cl
Klerk, Cornelis de (*20-07-1892) [Partner van VII-y] VII-y
Klerk, Johanna de (*01-02-1835, †10-09-1921) [Schoonmoeder van VI-m] VI-m
Klerk, Johanna de (*28-04-1860, †09-01-1933) [Schoonmoeder van VII-hi] VII-hi
Klerk, Maria Cornelia Johanna de (*03-09-1893) [Schoonmoeder van VIII-ox] VIII-ox
Klerk, Michiel de (*28-03-1893, †09-01-1967) [Partner van VII-cl] VII-cl
Klett, Henriette (*29-08-1886) [Partner van VII-ch] VII-ch; VIII-bw; VIII-bx; VIII-by; VIII-bz
Klous, Maria Huberta (*14-12-1868) [Schoonmoeder van VII-hd] VII-hd
Knoet, Cornelia Antonia [Schoonmoeder van VII-jf] VII-jf
Knoet, Maria Cornelia van [Schoonmoeder van VIII-qe] VIII-qe

Kock, Adrianus Petrus de (*17-09-1876) [Zoon van VI-an] **VI-an,4**
Kock, Antonetta Pieternella de (*02-06-1880) [Dochter van VI-an] **VI-an,5**
Kock, Antonetta Pieternella de (*04-09-1881) [Dochter van VI-an] **VI-an,6**
Kock, Cornelia Petronella de (*12-04-1901) [Partner van VI-cc] VI-cc
Kock, Dingena de (*06-08-1817, †08-11-1899) [Schoonmoeder van VI-bl] VI-bl
Kock, Franciscus Petrus de (*13-08-1882) [Zoon van VI-an] **VI-an,7**
Kock, Hendrika Catharina de (*18-08-1874) [Dochter van VI-an] **VI-an,3**
Kock, Henricus Sebastianus de (*10-10-1908) [Zoon van VII-dl] **VII-dl,2**
Kock, Jacobus de (*1837) [Partner van VI-an] VI-an; VII-dl
Kock, Jacobus Petrus de (*03-10-1906) [Nummer VIII-de] **VIII-de**
Kock, Johannes Laurentius de (*02-08-1870) [Nummer VII-dl] **VII-dl**; VIII-de
Kock, Laurentius de (~06-03-1793, †09-05-1850) [Schoonvader van VI-an] VI-an
Kock, Laurentius Jacobus de (*06-12-1871) [Zoon van VI-an] **VI-an,2**
Kock, Maria de (*12-03-1858, †23-03-1894) [Schoonmoeder van VII-md] VII-md
Kock, Marinus Johannes (*1879) [Schoonvader van VIII-rb] VIII-rb
Kock, Petrus Franciscus de (*14-11-1885) [Zoon van VI-an] **VI-an,8**
Kock, Petrus Hendrikus August (*25-02-1920, †03-10-2003) [Partner van VIII-rb] VIII-rb
Kock, Pieter de (*02-09-1867) [Schoonvader van VI-cc] VI-cc
Koeijvoets, Adriana (*13-10-1825, †10-07-1894) [Nummer V-h] **V-h**; VI-y; VI-z
Koeijvoets, Adriana Cornelia (*03-06-1883, †11-01-1955) [Nummer VII-cg] **VII-cg**; VIII-bo; VIII-bp; VIII-bq; VIII-br; VIII-bs; VIII-bt; VIII-bu; VIII-bv
Koeijvoets, Adriana Geertruida (*23-04-1928) [Dochter van VII-cp] **VII-cp,6**
Koeijvoets, Adriana Helena (*05-06-1878, †10-12-1945) [Nummer VI-ai] **VI-ai**; VII-cz; VII-da; VII-db
Koeijvoets, Adrianus (*03-06-1851, †18-10-1854) [Zoon van V-g] **V-g,1**
Koeijvoets, Adrianus (*13-03-1864) [Nummer VI-ac] **VI-ac**; VII-cg; VII-ch; VII-ci
Koeijvoets, Adrianus Johannes Cornelis (*23-11-1914) [Nummer VIII-bx] VIII-s; **VIII-bx**
Koeijvoets, Adrianus Petrus (*27-08-1920) [Zoon van VII-ci] **VII-ci,4**
Koeijvoets, Anna Cornelia (*14-07-1927, †03-09-1928) [Dochter van VII-cp] **VII-cp,5**
Koeijvoets, Anna Maria (*25-03-1905, †30-12-1905) [Dochter van VI-ad] **VI-ad,5**
Koeijvoets, Antonetta Cornelia (*06-07-1917) [Dochter van VII-ci] **VII-ci,3**
Koeijvoets, Antonetta Maria (*22-08-1922, †04-01-1932) [Dochter van VII-cp] **VII-cp,2**
Koeijvoets, Antonius (*26-10-1890, †03-11-1890) [Zoon van VI-ac] **VI-ac,5**
Koeijvoets, Catharina (*19-02-1899) [Nummer VII-co] **VII-co**; VIII-cg
Koeijvoets, Cornelia (*20-09-1897) [Nummer VII-cj] **VII-cj**; VIII-cb
Koeijvoets, Cornelia (*26-03-1900) [Nummer VII-cq] **VII-cq**
Koeijvoets, Cornelia Catharina (*16-09-1923) [Dochter van VII-ch] **VII-ch,8**
Koeijvoets, Cornelis (~29-09-1790, †07-04-1862) [Nummer IV-c] **IV-c**; V-f; V-g; V-h; V-i; V-j
Koeijvoets, Cornelis (*02-03-1831, †22-07-1866) [Nummer V-i] **V-i**; VI-aa; VI-ab
Koeijvoets, Cornelis (*27-04-1862, †29-01-1879) [Zoon van V-j] **V-j,1**
Koeijvoets, Cornelis (*25-08-1893, †31-10-1893) [Zoon van VI-ac] **VI-ac,7**
Koeijvoets, Cornelis (*26-08-1894, †12-10-1894) [Zoon van VI-ac] **VI-ac,8**
Koeijvoets, Cornelis (*16-05-1895, †24-08-1895) [Zoon van VI-ad] **VI-ad,1**
Koeijvoets, Cornelis (*17-04-1909) [Nummer VII-ck] **VII-ck**
Koeijvoets, Cornelis Gerardus (*17-09-1901) [Nummer VII-cr] **VII-cr**; VIII-cj
Koeijvoets, Cornelis Gerardus (*31-07-1933) [Zoon van VII-cp] **VII-cp,8**
Koeijvoets, Cornelis Petrus (*01-11-1919) [Zoon van VII-ch] **VII-ch,6**
Koeijvoets, Dingena (*04-09-1823, †20-09-1825) [Dochter van IV-c] **IV-c,3**
Koeijvoets, Eduardus Johannes (*07-03-1925) [Zoon van VII-ch] **VII-ch,9**
Koeijvoets, Elisabeth Antonetta (Lies) (*21-09-1934) [Nummer VIII-ci] **VIII-ci**
Koeijvoets, Elisabeth Johanna (*25-03-1914, †11-09-1914) [Dochter van VI-ag] **VI-ag,13**
Koeijvoets, Franciscus Antonius (*22-09-1916, †03-10-1916) [Zoon van VI-ag] **VI-ag,15**

Koeijvoets, Geertrui (*12-10-1828, †25-01-1901) [Dochter van IV-c] **IV-c,5**
Koeijvoets, Geertruida (*23-05-1922) [Dochter van VI-ag] **VI-ag,19**
Koeijvoets, Gerardus (*03-03-1834, †22-08-1910) [Nummer V-j] **V-j**; VI-ac; VI-ad; VI-ae; VI-af; VI-ag; VI-ah; VI-ai; VI-aj
Koeijvoets, Gerardus (*13-06-1886, †08-05-1928) [Nummer VII-ch] **VII-ch**; VIII-bw; VIII-bx; VIII-by; VIII-bz
Koeijvoets, Gerardus (*23-07-1902) [Zoon van VI-ad] **VI-ad,4**
Koeijvoets, Gerardus (*23-02-1930) [Zoon van VIII-bw] **VIII-bw,1**
Koeijvoets, Gerardus Johannes (*20-02-1913) [Zoon van VI-ag] **VI-ag,12**
Koeijvoets, Gerardus Johannes (*02-12-1935) [Zoon van VII-cp] **VII-cp,10**
Koeijvoets, Hendrica (*30-06-1926) [Nummer VIII-cj] **VIII-cj**
Koeijvoets, Hendricus Franciscus (*07-11-1907, †03-10-1909) [Zoon van VI-ag] **VI-ag,9**
Koeijvoets, Hendricus Franciscus (*18-04-1910, †12-05-1911) [Zoon van VI-ag] **VI-ag,10**
Koeijvoets, Hendrikus Johannes (*10-01-1937, †21-04-1937) [Zoon van VII-cr] **VII-cr,5**
Koeijvoets, Jacobus (*21-11-1903, †31-01-1904) [Zoon van VI-ag] **VI-ag,6**
Koeijvoets, Jacobus (*16-02-1918, †19-04-1919) [Zoon van VI-ag] **VI-ag,16**
Koeijvoets, Jacobus (*01-05-1919, †13-04-1920) [Zoon van VI-ag] **VI-ag,17**
Koeijvoets, Johanna (*01-07-1822, †17-09-1866) [Nummer V-g] **V-g**; VI-x
Koeijvoets, Johanna (*04-06-1882) [Nummer VI-aj] **VI-aj**
Koeijvoets, Johanna (*30-04-1896, †30-06-1896) [Dochter van VI-ag] **VI-ag,1**
Koeijvoets, Johanna (*20-08-1906, †24-08-1996) [Nummer VII-cs] **VII-cs**
Koeijvoets, Johanna Antonetta (*13-09-1914) [Dochter van VII-ci] **VII-ci,1**
Koeijvoets, Johanna Cornelia (*02-10-1875) [Nummer VI-ah] **VI-ah**; VII-cu; VII-cv; VII-cw; VII-cx; VII-cy
Koeijvoets, Johanna Cornelia (*19-09-1891, †12-01-1892) [Dochter van VI-ac] **VI-ac,6**
Koeijvoets, Johannes (*26-08-1865, †05-06-1937) [Nummer VI-ad] **VI-ad**; VII-cj; VII-ck
Koeijvoets, Johannes (*31-12-1887) [Nummer VII-ci] **VII-ci**; VIII-ca
Koeijvoets, Johannes Antonius (*03-12-1898, †11-11-1954) [Nummer VII-cp] **VII-cp**; VIII-ch; VIII-ci
Koeijvoets, Johannes Cornelis (*18-07-1897, †25-05-1898) [Zoon van VI-ag] **VI-ag,2**
Koeijvoets, Johannes Cornelis (*06-07-1916) [Nummer VIII-by] **VIII-by**
Koeijvoets, Johannes Gerardus Antonius Dingeman (*13-08-1934) [Zoon van VII-ci] **VII-ci,5**
Koeijvoets, Josephine (*05-08-1920, †15-10-1920) [Dochter van VI-ag] **VI-ag,18**
Koeijvoets, Margaretha Johanna (*06-03-1912) [Dochter van VII-ch] **VII-ch,1**
Koeijvoets, Margaretha Maria (*07-01-1931) [Dochter van VII-cp] **VII-cp,7**
Koeijvoets, Maria (*14-02-1869) [Nummer VI-ae] **VI-ae**; VII-cl; VII-cm; VII-cn
Koeijvoets, Maria (*20-03-1889, †01-05-1890) [Dochter van VI-ac] **VI-ac,4**
Koeijvoets, Maria Antoinetta Caroline (*21-03-1913) [Nummer VIII-bw] **VIII-bw**
Koeijvoets, Maria Cornelia (*13-09-1896, †14-03-1897) [Dochter van VI-ad] **VI-ad,2**
Koeijvoets, Maria Cornelia (*16-09-1924, †17-02-1988) [Nummer VIII-ch] **VIII-ch**
Koeijvoets, Maria Cornelia (*13-04-1928) [Dochter van VII-cr] **VII-cr,3**
Koeijvoets, Maria Margaretha (*25-11-1911) [Nummer VII-ct] **VII-ct**
Koeijvoets, Marinus (*28-08-1867, †03-05-1868) [Zoon van V-j] **V-j,4**
Koeijvoets, Marinus (*16-02-1871, †02-05-1848) [Nummer VI-af] **VI-af**; VII-co
Koeijvoets, Marinus (*12-06-1905, †16-11-1905) [Zoon van VI-ag] **VI-ag,7**
Koeijvoets, Marinus Arnoldus (*13-09-1933, †04-12-1937) [Zoon van VII-cr] **VII-cr,4**
Koeijvoets, Marinus Cornelis (*08-07-1915, †01-10-1915) [Zoon van VI-ag] **VI-ag,14**
Koeijvoets, Marinus Cornelis (*21-01-1926) [Zoon van VII-cp] **VII-cp,4**
Koeijvoets, Marinus Eduardus (*10-09-1921) [Zoon van VII-ch] **VII-ch,7**
Koeijvoets, Petronella Johanna (*18-05-1926) [Dochter van VII-ch] **VII-ch,10**
Koeijvoets, Petrus (*04-01-1818, †29-04-1870) [Nummer V-f] **V-f**; VI-u; VI-v; VI-w

Koeijvoets, Petrus (*05-07-1873) [Nummer VI-ag] **VI-ag**; VII-cp; VII-cq; VII-cr; VII-cs; VII-ct
Koeijvoets, Petrus (*05-09-1913, †14-05-1930) [Zoon van VI-ad] **VI-ad,7**
Koeijvoets, Petrus (*03-08-1921) [Zoon van VII-cp] **VII-cp,1**
Koeijvoets, Petrus (*17-07-1924) [Zoon van VII-cr] **VII-cr,1**
Koeijvoets, Petrus Adrianus (*02-02-1916) [Nummer VIII-ca] **VIII-ca**
Koeijvoets, Sidonia Cornelia (*23-03-1918) [Nummer VIII-bz] **VIII-bz**
Koen, Catharina (*07-06-1848, †09-06-1927) [Schoonmoeder van VII-im] VII-im
Koen, Cornelia (*14-01-1859, †27-12-1933) VI-cl
Koen, Hendrica (*19-07-1865) [Schoonmoeder van VII-cr] VII-cr
Koenen, Anna Antonia (*14-01-1874) [Partner van VI-bz] VI-bz
Koenen, Josephus (*21-12-1836, †1915) [Schoonvader van VI-bz] VI-bz
Koens, Cornelia (*1883) [Schoonmoeder van VIII-fc] VIII-fc
Koetsenruijter, Elisabeth Adriana (*20-11-1911, †17-05-1980) [Schoonmoeder van VIII-jr] VIII-jr
Koevoets, Adriana (*30-04-1867, †19-02-1868) [Dochter van V-d] **V-d,4**
Koevoets, Adriana (*06-08-1926, †21-04-1927) [Dochter van VI-r] **VI-r,11**
Koevoets, Adriana (*05-02-1931) [Dochter van VII-aq] **VII-aq,7**
Koevoets, Adriana Cornelia (*28-12-1852, †18-02-1854) [Dochter van V-f] **V-f,5**
Koevoets, Adriana Cornelia (*14-02-1910) [Nummer VIII-d] **VIII-d**
Koevoets, Adriana Cornelia (*06-09-1934) [Dochter van VII-ao] **VII-ao,12**
Koevoets, Adriana Elisabeth (*01-03-1878) [Nummer VII-l] **VII-l**; VIII-q; VIII-r
Koevoets, Adrianus (*22-05-1855, †31-10-1858) [Zoon van V-b] **V-b,5**
Koevoets, Adrianus (*10-04-1861, †05-08-1887) [Nummer VI-k] **VI-k**
Koevoets, Adrianus (*02-11-1864) [Nummer VI-ab] **VI-ab**; VII-cf
Koevoets, Adrianus (*29-09-1894, †27-11-1895) [Zoon van VI-n] **VI-n,4**
Koevoets, Adrianus (*04-06-1895, †23-08-1988) [Nummer VII-ab] **VII-ab**
Koevoets, Adrianus (*16-06-1896, †19-01-1902) [Zoon van VI-n] **VI-n,5**
Koevoets, Adrianus (*03-06-1902) [Nummer VII-aq] **VII-aq**
Koevoets, Adrianus (*30-05-1905) [Nummer VII-bf] **VII-bf**
Koevoets, Adrianus (*09-07-1914) [Nummer VII-bk] **VII-bk**
Koevoets, Adrianus (*02-09-1931) [Zoon van VII-ba] **VII-ba,2**
Koevoets, Adrianus Gerardus (*09-01-1921, †31-05-1921) [Zoon van VII-w] **VII-w,5**
Koevoets, Adrianus Johannes (*30-12-1922) [Zoon van VII-ab] **VII-ab,2**
Koevoets, Adrianus Peeters (~26-03-1788, †01-04-1848) [Nummer IV-b] **IV-b**; V-c; V-d; V-e
Koevoets, Adrianus Petrus Maria (*11-11-1911) [Zoon van VII-cf] **VII-cf,1**
Koevoets, Alphonsus Cornelis (*17-09-1930, †15-06-1983) [Nummer VIII-o] **VIII-o**
Koevoets, Alphonsus Marinus (*20-08-1896, †27-05-1978) [Nummer VII-g] **VII-g**; VIII-o
Koevoets, Anna Cornelia Antonia (*02-04-1927) [Dochter van VII-cd] **VII-cd,6**
Koevoets, Anna Dijmphna (*14-02-1853, †06-03-1853) [Dochter van V-a] **V-a,1**
Koevoets, Anna Maria (*07-11-1888) [Nummer VII-cf] **VII-cf**
Koevoets, Anthonius Fredericus (*20-09-1892) [Nummer VII-f] **VII-f**; VIII-n
Koevoets, Antonia (*31-07-1866, †03-10-1937) [Nummer VI-m] **VI-m**; VII-aj; VII-ak; VII-al; VII-am; VII-an
Koevoets, Antonia (*10-10-1909) [Nummer VII-au] **VII-au**
Koevoets, Antonia (*07-05-1927, †24-04-1928) [Dochter van VII-aq] **VII-aq,4**
Koevoets, Antonia Maria (*05-08-1928) [Dochter van VII-aq] **VII-aq,5**
Koevoets, Antonius (*03-06-1834, †22-09-1915) [Nummer V-d] **V-d**; VI-k; VI-l; VI-m; VI-n; VI-o; VI-p; VI-q; VI-r
Koevoets, Antonius (*01-04-1877) [Nummer VI-p] **VI-p**; VII-bd; VII-be; VII-bf; VII-bg; VII-bh
Koevoets, Antonius (*26-09-1898, †15-09-1899) [Zoon van VI-n] **VI-n,6**

Koevoets, Antonius (*28-07-1900, †06-11-1922) [Zoon van VI-n] **VI-n,7**
Koevoets, Antonius (*08-12-1901) [Nummer VII-ba] **VII-ba**
Koevoets, Antonius (*20-12-1901) [Nummer VII-bd] **VII-bd**; VII-bm; VIII-am
Koevoets, Antonius (*15-02-1909) [Nummer VII-bi] **VII-bi**
Koevoets, Antonius (*30-03-1926, †11-04-1926) [Zoon van VII-bd] **VII-bd,1**
Koevoets, Antonius (*28-04-1927) [Zoon van VII-bd] **VII-bd,2**
Koevoets, Antonius (*04-06-1928, †01-01-1929) [Zoon van VII-ar] **VII-ar,2**
Koevoets, Antonius (*23-11-1930, †01-01-1931) [Zoon van VII-bg] **VII-bg,1**
Koevoets, Antonius Cornelis (*04-03-1914, †07-07-1958) [Nummer VIII-e] **VIII-e**; IX-e
Koevoets, Antonius Leonardus (*28-05-1931) [Zoon van VII-be] **VII-be,1**
Koevoets, August (*08-08-1910) [Zoon van VI-c] **VI-c,5**
Koevoets, Barbara Catharina Anna (*20-06-1925, †18-11-1995) [Nummer VIII-bl] **VIII-bl**
Koevoets, Bonifacius (*29-03-1904) [Nummer VII-ar] **VII-ar**; VIII-al
Koevoets, Bonifacius (*07-05-1912) [Zoon van VI-o] **VI-o,7**
Koevoets, Catharina (*29-11-1885) [Nummer VII-d] **VII-d**
Koevoets, Catharina (*10-10-1909, †12-02-1916) [Dochter van VI-n] **VI-n,13**
Koevoets, Catharina (*23-08-1921, †02-08-1922) [Dochter van VII-ao] **VII-ao,6**
Koevoets, Catharina (*23-05-1923) [Dochter van VII-aq] **VII-aq,1**
Koevoets, Catharina Cornelia (*09-06-1930) [Dochter van VII-ao] **VII-ao,10**
Koevoets, Catharina Everdina (*1842) [Nummer VI-u] **VI-u**
Koevoets, Catharina Johanna (*01-11-1911) [Dochter van VII-x] **VII-x,2**
Koevoets, Catharina Maria (*06-05-1932) [Dochter van VII-be] **VII-be,2**
Koevoets, Charles (*17-06-1860) [Nummer VI-c] **VI-c**; VII-i; VII-j
Koevoets, Charles Petrus Julius (*20-11-1901) [Zoon van VI-ab] **VI-ab,6**
Koevoets, Christiaan (*02-03-1873, †04-03-1873) [Zoon van V-d] **V-d,8**
Koevoets, Cornelia (*24-01-1840, †02-06-1896) [Dochter van IV-b] **IV-b,4**
Koevoets, Cornelia (*31-10-1850, †04-11-1924) [Nummer VI-f] **VI-f**; VII-p; VII-q
Koevoets, Cornelia (*12-10-1856) [Dochter van V-c] **V-c,1**
Koevoets, Cornelia (*13-05-1863) [Nummer VI-l] **VI-l**
Koevoets, Cornelia (*23-09-1887) [Nummer VII-y] **VII-y**
Koevoets, Cornelia (*12-03-1897) [Nummer VII-ay] **VII-ay**
Koevoets, Cornelia (*13-06-1897) [Nummer VII-j] **VII-j**
Koevoets, Cornelia (*08-07-1911, †18-04-1988) [Nummer VII-bh] **VII-bh**
Koevoets, Cornelia (*04-08-1932) [Dochter van VII-aq] **VII-aq,8**
Koevoets, Cornelia Adriana (*16-08-1891, †23-09-1947) [Nummer VII-cc] **VII-cc**
Koevoets, Cornelia Barbara Maria (*27-09-1923) [Dochter van VII-cd] **VII-cd,4**
Koevoets, Cornelia Catharina (*12-06-1927) [Dochter van VII-x] **VII-x,7**
Koevoets, Cornelia Gerardina (*13-12-1917) [Nummer VIII-n] **VIII-n**
Koevoets, Cornelia Henrica (*15-07-1921, †14-09-2007) [Nummer VIII-ae] **VIII-ae**
Koevoets, Cornelia Johanna (*22-11-1928) [Dochter van VII-bb] **VII-bb,2**
Koevoets, Cornelia Rosalia (*22-02-1884) [Nummer VII-c] **VII-c**
Koevoets, Cornelis (*15-03-1886) [Zoon van VI-d] **VI-d,5**
Koevoets, Cornelis (*29-04-1891, †01-12-1909) [Zoon van VI-n] **VI-n,2**
Koevoets, Cornelis (*07-03-1893) [Nummer VII-aa] **VII-aa**; VIII-ad; VIII-ae
Koevoets, Cornelis (*16-07-1897) [Zoon van VI-l] **VI-l,1**
Koevoets, Cornelis (*02-11-1903) [Nummer VII-be] **VII-be**
Koevoets, Cornelis (*11-11-1910) [Nummer VII-av] **VII-av**
Koevoets, Cornelis (*19-07-1914) [Nummer VII-bc] **VII-bc**
Koevoets, Cornelis (*15-09-1915) [Nummer VIII-ak] **VIII-ak**
Koevoets, Cornelis (*06-12-1919, †12-08-2006) [Nummer VIII-aa] **VIII-aa**
Koevoets, Cornelis Adrianus Henricus (*03-01-1899) [Zoon van VI-aa] **VI-aa,4**
Koevoets, Cornelis Aloisius (*29-02-1924) [Zoon van VII-f] **VII-f,4**
Koevoets, Cornelis Jacobus (*30-05-1937, †05-09-1951) [Zoon van VII-cd] **VII-cd,11**

Koevoets, Cornelis Johannes (*24-09-1918) [Zoon van VII-w] **VII-w,3**
Koevoets, Cornelis Johannes (*14-11-1934) [Zoon van VII-be] **VII-be,4**
Koevoets, Cornelis Marinus (*11-05-1890, †27-06-1891) [Zoon van VI-aa] **VI-aa,1**
Koevoets, Daniël Peeters (~21-08-1792) [Zoon van III-a] **III-a,5**
Koevoets, Dimphna (*03-03-1920) [Dochter van VII-b] **VII-b,8**
Koevoets, Dina Catharina (*18-05-1927) [Dochter van VII-ar] **VII-ar,1**
Koevoets, Doodgeboren Dochter (levenloos *04-06-1851) [Dochter van V-f] **V-f,4**
Koevoets, Doodgeboren Dochter (levenloos *30-11-1871) [Dochter van V-d] **V-d,7**
Koevoets, Doodgeboren Dochter (levenloos *16-05-1918) [Dochter van VII-cd] **VII-cd,1**
Koevoets, Doodgeboren Zoon (levenloos *07-02-1874) [Zoon van V-d] **V-d,9**
Koevoets, Doodgeboren Zoon (levenloos *27-05-1879) [Zoon van V-d] **V-d,13**
Koevoets, Doodgeboren Zoon (levenloos *01-11-1881) [Zoon van V-d] **V-d,14**
Koevoets, Doodgeboren Zoon (levenloos *21-01-1924) [Zoon van VII-w] **VII-w,6**
Koevoets, Eduard Johannes (*19-01-1926) [Zoon van VII-b] **VII-b,12**
Koevoets, Elisabeth (*17-12-1884, †25-02-1885) [Dochter van VI-a] **VI-a,4**
Koevoets, Elisabeth Cornelia (*15-04-1921) [Dochter van VII-b] **VII-b,9**
Koevoets, Elisabeth Johanna Petronella (*03-04-1937, †21-01-1940) [Dochter van VII-g] **VII-g,3**
Koevoets, Elisabeth Maria (*17-07-1899) [Nummer VII-h] **VII-h**
Koevoets, Elisabeth Theresia Maria (*28-03-1907) [Dochter van VI-ab] **VI-ab,8**
Koevoets, Francisca (*02-10-1932) [Dochter van VII-bf] **VII-bf,2**
Koevoets, Francisca Johanna (*25-08-1929) [Dochter van VII-b] **VII-b,13**
Koevoets, Franciscus (*24-09-1854) [Nummer VI-a] **VI-a**
Koevoets, Franciscus Adrianus (*26-06-1881, †18-07-1881) [Dochter van VI-b] **VI-b,2**
Koevoets, Geertruida (*29-01-1907) [Dochter van VI-o] **VI-o,5**
Koevoets, Gerardus (*25-06-1817, †04-01-1899) [Nummer V-b] **V-b**; VI-d; VI-e; VI-f; VI-g; VI-h
Koevoets, Gerardus (*29-04-1855) [Zoon van V-f] **V-f,6**
Koevoets, Gerardus (*15-01-1870) [Nummer VI-o] **VI-o**; VII-ay; VII-az; VII-ba; VII-bb; VII-bc
Koevoets, Gerardus (*07-07-1876) [Nummer VII-k] **VII-k**; VIII-p
Koevoets, Gerardus (*14-03-1883) [Nummer VII-w] **VII-w**; VIII-y; VIII-z
Koevoets, Gerardus Cornelis (*03-09-1857, †09-01-1936) [Nummer VI-b] **VI-b**; VII-a; VII-b; VII-c; VII-d; VII-e; VII-f; VII-g; VII-h
Koevoets, Gerardus Cornelis (*04-01-1907) [Zoon van VII-b] **VII-b,1**
Koevoets, Gerardus Cornelis (*19-08-1935, †01-10-2002) [Nummer VIII-bn] **VIII-bn**; IX-at; IX-au
Koevoets, Gerardus Marinus (*04-11-1927) [Zoon van VII-bb] **VII-bb,1**
Koevoets, Helena (*31-01-1883) [Nummer VII-n] **VII-n**
Koevoets, Helena (*28-06-1889, †17-09-1889) [Dochter van VI-h] **VI-h,6**
Koevoets, Helena Petronella (*26-04-1922) [Dochter van VII-x] **VII-x,6**
Koevoets, Hendrika Maria (*24-04-1927) [Dochter van VII-aa] **VII-aa,6**
Koevoets, Jacoba (*18-05-1847, †13-07-1919) [Nummer VI-e] **VI-e**
Koevoets, Jacoba (*13-07-1891) [Nummer VII-z] **VII-z**; VIII-ab; VIII-ac
Koevoets, Jacoba (*03-02-1918, †15-03-1919) [Dochter van VI-r] **VI-r,5**
Koevoets, Jacoba (*14-02-1924) [Dochter van VI-r] **VI-r,9**
Koevoets, Jacoba (*30-06-1935) [Dochter van VII-aq] **VII-aq,10**
Koevoets, Jacoba Clasina (*03-11-1919) [Nummer VIII-z] **VIII-z**
Koevoets, Jacoba Maria (*16-09-1928) [Dochter van VII-ao] **VII-ao,9**
Koevoets, Jacobus (*01-09-1915, †09-07-1990) [Nummer VII-ax] **VII-ax**
Koevoets, Jacobus (*04-04-1921) [Zoon van VI-p] **VI-p,8**
Koevoets, Jacobus Adrianus (*28-10-1892, †23-10-1973) [Nummer VII-cd] **VII-cd**; VIII-bl; VIII-bm; VIII-bn

Koevoets, Jacobus Cornelis (*17-03-1929) [Zoon van VII-f] **VII-f,6**
Koevoets, Jeanette Johanna Antonia (*25-07-1899) [Dochter van VI-ab] **VI-ab,5**
Koevoets, Johanna (*17-11-1819, †23-04-1877) [Dochter van IV-a] **IV-a,3**
Koevoets, Johanna (*19-05-1837, †28-02-1909) [Nummer V-e] **V-e**; VI-s; VI-t
Koevoets, Johanna (*25-08-1843, †26-06-1865) [Dochter van IV-b] **IV-b,5**
Koevoets, Johanna (*26-12-1853, †04-06-1942) [Nummer VI-g] **VI-g**; VII-r; VII-s; VII-t; VII-u; VII-v
Koevoets, Johanna (*06-12-1882) [Dochter van VI-a] **VI-a,3**
Koevoets, Johanna (*15-03-1893) [Dochter van VI-d] **VI-d,7**
Koevoets, Johanna (*12-02-1910) [Nummer VII-bj] **VII-bj**
Koevoets, Johanna (*30-06-1919, †22-03-1923) [Dochter van VI-o] **VI-o,10**
Koevoets, Johanna (*08-01-1928) [Dochter van VII-az] **VII-az,1**
Koevoets, Johanna (*08-11-1931) [Dochter van VII-bd] **VII-bd,5**
Koevoets, Johanna (*20-06-1933) [Dochter van VII-bi] **VII-bi,1**
Koevoets, Johanna (*12-08-1934) [Dochter van VII-ba] **VII-ba,3**
Koevoets, Johanna (*23-09-1938) [Dochter van VII-bl] **VII-bl,1**
Koevoets, Johanna Adriana (*16-10-1847, †12-05-1910) [Nummer VI-w] **VI-w**; VII-bn
Koevoets, Johanna Arnolda (*26-08-1932) [Dochter van VII-f] **VII-f,7**
Koevoets, Johanna Catharina (*17-02-1880) [Dochter van VI-a] **VI-a,2**
Koevoets, Johanna Catharina (*03-02-1887) [Nummer VII-e] **VII-e**; VIII-f; VIII-g; VIII-h; VIII-i; VIII-j; VIII-k; VIII-l; VIII-m
Koevoets, Johanna Cornelia (*13-09-1892) [Nummer VII-i] **VII-i**
Koevoets, Johanna Cornelia (*04-08-1910) [Dochter van VII-x] **VII-x,1**
Koevoets, Johanna Cornelia (*10-02-1912) [Dochter van VII-y] **VII-y,1**
Koevoets, Johanna Cornelia (*27-11-1919, †25-06-1923) [Dochter van VII-aa] **VII-aa,3**
Koevoets, Johanna Cornelia (*27-03-1921, †25-01-1922) [Dochter van VII-ab] **VII-ab,1**
Koevoets, Johanna Elisabeth (*15-07-1916) [Nummer VIII-y] **VIII-y**
Koevoets, Johanna Maria (*07-02-1908) [Nummer VII-at] **VII-at**
Koevoets, Johanna Maria (*19-06-1927) [Dochter van VII-ab] **VII-ab,4**
Koevoets, Johanna Maria (*09-11-1929) [Dochter van VII-aq] **VII-aq,6**
Koevoets, Johanna Peeters (~21-08-1792) [Dochter van III-a] **III-a,4**
Koevoets, Johanna Petronella (*22-06-1901) [Nummer VIII-p] **VIII-p**
Koevoets, Johanna Petronella (*24-08-1918, †29-08-1918) [Dochter van VII-b] **VII-b,7**
Koevoets, Johanna Petronella (*30-07-1924) [Dochter van VII-aq] **VII-aq,2**
Koevoets, Johanna Theresia (*05-07-1922) [Dochter van VII-b] **VII-b,10**
Koevoets, Johanna Wilhelmina (*30-03-1930) [Dochter van VII-bb] **VII-bb,3**
Koevoets, Johannes (*23-09-1857, †29-10-1929) [Nummer VI-h] **VI-h**; VII-w; VII-x; VII-y; VII-z; VII-aa; VII-ab
Koevoets, Johannes (*23-11-1889) [Nummer VII-ao] **VII-ao**; VIII-aj; VIII-ak
Koevoets, Johannes (*29-10-1909) [Zoon van VI-p] **VI-p,5**
Koevoets, Johannes Adrianus (*20-02-1925) [Zoon van VII-ab] **VII-ab,3**
Koevoets, Johannes Cornelis (*03-03-1888) [Zoon van VI-a] **VI-a,6**
Koevoets, Johannes Cornelis (*12-01-1915) [Zoon van VII-x] **VII-x,3**
Koevoets, Johannes Cornelis Jacobus (*18-05-1915) [Zoon van VII-w] **VII-w,1**
Koevoets, Johannes Marinus (*16-11-1914) [Nummer VIII-ad] **VIII-ad**; IX-q; IX-r; IX-s; IX-t; IX-u; IX-v
Koevoets, Josephus (*13-08-1904) [Nummer VII-bb] **VII-bb**
Koevoets, Julia Elisabeth (*22-08-1894) [Dochter van VI-ab] **VI-ab,3**
Koevoets, Julius Cornelis Maria (*21-09-1904) [Zoon van VI-ab] **VI-ab,7**
Koevoets, Leonardus Cornelis (*30-10-1933, †11-07-1937) [Zoon van VII-be] **VII-be,3**
Koevoets, Louisa Maria Johanna (*23-11-1879) [Nummer VII-a] **VII-a**; VIII-a; VIII-b; VIII-c
Koevoets, Ludovicus Aloijsius (*27-10-1951) [Nummer IX-t] **IX-t**

Koevoets, Ludovicus Franciscus (*26-08-1882, †15-02-1929) [Nummer VII-b] **VII-b**; VIII-d; VIII-e
Koevoets, Ludovicus Gerardus (*19-02-1925) [Zoon van VII-b] **VII-b,11**
Koevoets, Ludovicus Johannes (*13-07-1922) [Zoon van VII-f] **VII-f,3**
Koevoets, Maria (*27-05-1879) [Nummer VI-q] **VI-q**
Koevoets, Maria (*02-02-1890) [Nummer VII-o] **VII-o**; VIII-t
Koevoets, Maria (*01-05-1914, †27-07-1938) [Nummer VIII-aj] **VIII-aj**
Koevoets, Maria (*19-10-1916) [Dochter van VII-x] **VII-x,4**
Koevoets, Maria (*14-03-1920) [Dochter van VI-r] **VI-r,6**
Koevoets, Maria (*27-07-1926) [Dochter van VI-p] **VI-p,9**
Koevoets, Maria (*12-08-1930) [Dochter van VII-bd] **VII-bd,4**
Koevoets, Maria (*09-01-1931) [Dochter van VII-bf] **VII-bf,1**
Koevoets, Maria (*06-07-1932) [Dochter van VII-bg] **VII-bg,2**
Koevoets, Maria Catharina Christina (*13-09-1932) [Dochter van VII-ab] **VII-ab,5**
Koevoets, Maria Cornelia (*07-11-1844) [Nummer VI-v] **VI-v**
Koevoets, Maria Cornelia (*09-04-1916) [Dochter van VII-b] **VII-b,6**
Koevoets, Maria Johanna (*04-09-1911, †04-09-1911) [Dochter van VII-b] **VII-b,4**
Koevoets, Maria Petronella (*01-06-1898, †15-09-1898) [Zoon van VI-c] **VI-c,4**
Koevoets, Maria Petronella (*28-02-1906, †16-02-1987) [Nummer VII-as] **VII-as**
Koevoets, Maria Petronella (*26-02-1919, †09-03-1920) [Dochter van VII-f] **VII-f,2**
Koevoets, Maria Petronella (*10-08-1925) [Dochter van VII-f] **VII-f,5**
Koevoets, Maria Wilhelmina (*19-03-1900, †08-02-1924) [Dochter van VII-k] **VII-k,1**
Koevoets, Marinus (*04-06-1916) [Zoon van VII-aa] **VII-aa,2**
Koevoets, Marinus (*17-09-1927) [Zoon van VI-r] **VI-r,12**
Koevoets, Marinus (*20-05-1928, †19-12-1987) [Nummer VIII-am] **VIII-am**
Koevoets, Marinus (*07-09-1932) [Zoon van VII-ao] **VII-ao,11**
Koevoets, Marinus (*25-11-1934) [Zoon van VII-bi] **VII-bi,2**
Koevoets, Marinus Adrianus (*22-03-1863, †09-07-1927) [Nummer VI-aa] **VI-aa**; VII-cc; VII-cd; VII-ce
Koevoets, Marinus Adrianus (*12-04-1913) [Nummer VII-aw] **VII-aw**
Koevoets, Marinus Cornelis Hubertus (*04-08-1906, †28-04-1934) [Nummer VII-ce] **VII-ce**
Koevoets, Marinus Cornelis Hubertus (*17-12-1928) [Zoon van VII-cd] **VII-cd,7**
Koevoets, Marinus Josephus (*23-06-1931) [Zoon van VII-bb] **VII-bb,4**
Koevoets, Michiel (*02-10-1931, †17-01-1987) [Nummer VIII-al] **VIII-al**
Koevoets, Nelly Anna Emelie Maria (*01-01-1920) [Dochter van VII-ce] **VII-ce,1**
Koevoets, Nicolaas (*09-08-1917) [Zoon van VII-ao] **VII-ao,4**
Koevoets, Paulina Gerarda Johanna (*01-05-1934) [Nummer VIII-bm] **VIII-bm**
Koevoets, Paulina Johanna Marina (*03-03-1931, †05-11-1931) [Dochter van VII-cd] **VII-cd,8**
Koevoets, Petronella (*30-10-1831, †18-01-1913) [Nummer V-c] **V-c**; VI-i; VI-j
Koevoets, Petronella (*06-05-1880, †03-07-1938) [Nummer VII-m] **VII-m**; VIII-s
Koevoets, Petronella (*21-03-1884) [Dochter van VI-h] **VI-h,3**
Koevoets, Petronella (*13-06-1892) [Nummer VII-ap] **VII-ap**
Koevoets, Petronella (*09-03-1925) [Dochter van VI-r] **VI-r,10**
Koevoets, Petronella (*03-03-1926) [Dochter van VII-aq] **VII-aq,3**
Koevoets, Petronella Barbara Maria (*22-07-1919) [Dochter van VII-cd] **VII-cd,2**
Koevoets, Petronella Elisabeth (*26-05-1863) [Dochter van V-a] **V-a,5**
Koevoets, Petronella Johannes (*12-06-1927) [Dochter van VII-x] **VII-x,8**
Koevoets, Petronella Josephina (*16-03-1897) [Dochter van VI-ab] **VI-ab,4**
Koevoets, Petrus (*02-04-1815) [Nummer V-a] **V-a**; VI-a; VI-b; VI-c
Koevoets, Petrus (*07-03-1845, †08-04-1917) [Nummer VI-d] **VI-d**; VII-k; VII-l; VII-m; VII-n; VII-o

Koevoets, Petrus (*27-11-1878) [Zoon van VI-a] **VI-a,1**
Koevoets, Petrus (*14-10-1881, †03-02-1882) [Zoon van VI-h] **VI-h,1**
Koevoets, Petrus (*08-06-1885) [Nummer VII-x] **VII-x**; VIII-aa
Koevoets, Petrus (*02-12-1894) [Zoon van VI-b] **VI-b,8**
Koevoets, Petrus (*27-11-1909) [Zoon van VI-o] **VI-o,6**
Koevoets, Petrus (*03-08-1916) [Nummer VII-bl] **VII-bl**
Koevoets, Petrus (*27-09-1919) [Zoon van VII-ao] **VII-ao,5**
Koevoets, Petrus Adrianus (*04-03-1923, †28-01-1924) [Zoon van VII-aa] **VII-aa,5**
Koevoets, Petrus Antonius (*07-04-1908, †19-10-1908) [Zoon van VII-b] **VII-b,2**
Koevoets, Petrus Janssen (Pieter) (~07-04-1753) [Partner van III-a] III-a; IV-a; IV-b; IV-c
Koevoets, Petrus Johannes (*27-12-1895) [Zoon van VI-c] **VI-c,2**
Koevoets, Petrus Leonardus (*07-06-1933, †05-08-1934) [Zoon van VII-g] **VII-g,2**
Koevoets, Petrus Peeters (Pieter) (*1787, †30-06-1860) [Nummer IV-a] **IV-a**; V-a; V-b
Koevoets, Rosalia Francisca Cornelia (*13-12-1890) [Dochter van VI-ab] **VI-ab,2**
Koevoets, Sebastianus (*27-11-1885) [Zoon van VI-a] **VI-a,5**
Koevoets, Waltherus (*20-02-1934) [Zoon van VII-aq] **VII-aq,9**
Koevoets, Wilhelmina (*19-07-1914) [Dochter van VI-o] **VI-o,8**
Koevoets, Wilhelmina (*11-04-1918) [Dochter van VI-p] **VI-p,7**
Koevoets, Wilhelmina (*26-01-1923) [Dochter van VI-r] **VI-r,8**
Koevoets, Wilhelmina (*24-03-1929) [Dochter van VII-az] **VII-az,2**
Koevoets, Wilhelmus (*28-04-1878, †20-07-1878) [Zoon van V-d] **V-d,11**
Koevoets, Wilhelmus (*10-11-1884, †02-10-1956) [Nummer VI-r] **VI-r**; VII-bi; VII-bj; VII-bk; VII-bl
Koevoets, Wilhelmus (*31-08-1899, †02-03-1929) [Nummer VII-az] **VII-az**
Koevoets, Wilhelmus (*27-12-1921) [Zoon van VI-r] **VI-r,7**
Koevoets, Wilhelmus (*19-07-1929) [Zoon van VII-ba] **VII-ba,1**
Koevoets, Wilhelmus Marinus (*11-04-1921) [Zoon van VII-cd] **VII-cd,3**
Koevoets, Willem (*29-09-1907) [Nummer VII-bg] **VII-bg**
Koevoets, Wouter (*04-07-1868) [Nummer VI-n] **VI-n**; VII-ao; VII-ap; VII-aq; VII-ar; VII-as; VII-at; VII-au; VII-av; VII-aw; VII-ax
Koevoets, Wouter (*01-05-1914, †18-05-1914) [Zoon van VII-ao] **VII-ao,2**
Koevoets, Wouter (*17-07-1926, †08-01-1927) [Zoon van VII-ao] **VII-ao,7**
Koevoets, Wouter (*12-08-1927, †07-04-1928) [Zoon van VII-ao] **VII-ao,8**
Kok, Anna Petronella (*29-05-1880) [Schoonmoeder van VIII-fn] VIII-fn
Kok, Cornelis de [Schoonvader van IX-dt] IX-dt
Kok, Helena Catharina de (*05-01-1927, †16-08-2003) [Partner van VIII-aq] VIII-aq; IX-aj; IX-ak; IX-al; IX-am; IX-an
Kommers, Adriana Cornelia (*03-05-1879, †23-05-1964) [Schoonmoeder van IX-ax] IX-ax
Kommers, Johannes Cornelis (*06-05-1877) [Schoonvader van VII-fd] VII-fd
Kommers, Johannes Suzanna (Jo) (*28-08-1921, †25-08-2005) [Schoonvader van IX-ha] IX-ha
Kommers, Maria Johanna (*10-09-1902, †27-12-1987) [Partner van VII-fd] VII-fd; VIII-fy
Koning, Adriana de (*1828, †07-01-1894) [Schoonmoeder van VI-n] VI-n
Koning, Catharina de (*1910, †26-03-2003) [Schoonmoeder van IX-fc] IX-fc
Koning, Elisabeth de (*28-12-1901, †11-05-1980) [Schoonmoeder van VIII-pb] VIII-pb
Koning, Elisabeth Johanna de (*30-12-1897) [Partner van VII-dy] VII-dy; VIII-ed
Koning, Johannes Cornelis de (*1933) [Partner van IX-bt] IX-bt
Konings, Adriana (*23-02-1891) [Nummer VII-bv] **VII-bv**
Konings, Adrianus (*14-04-1914) [Partner van VIII-aj] VIII-aj
Konings, André (*21-03-1931, †07-02-2003) [Partner van IX-bu] IX-bu
Konings, Antonetta (*08-04-1863, †24-12-1936) [Schoonmoeder van VII-ik] [Schoonmoeder van VII-co] [Schoonmoeder van VII-cp] VII-co; VII-cp; VII-ik

Konings, Cornelia [Schoonmoeder van VII-aw] VII-aw
Konings, Cornelia (*21-10-1839, †12-02-1874) [Partner van V-d] V-d; VI-k; VI-l; VI-m; VI-n; VI-o
Konings, Cornelia (*03-09-1896) [Nummer VII-by] **VII-by**; VIII-bc
Konings, Cornelia Jacobs [Schoonmoeder van III-a] III-a
Konings, Cornelia Maria (*14-12-1904, †18-11-1978) [Schoonmoeder van VIII-an] VIII-an
Konings, Cornelis (*10-11-1836, †16-05-1918) [Schoonvader van VI-z] VI-z
Konings, Cornelis (*25-07-1865, †20-02-1936) [Partner van VI-z] VI-z; VII-bv; VII-bw; VII-bx; VII-by; VII-bz; VII-ca; VII-cb
Konings, Cornelis Adrianus (*14-06-1907, †1995) [Zoon van VI-z] **VI-z,8**
Konings, Dimphna (*25-05-1892, †28-09-1968) [Nummer VII-bw] **VII-bw**; VIII-av; VIII-aw
Konings, Dimphna Johanna (*24-10-1906, †03-01-1950) [Schoonmoeder van IX-ec] VIII-eo; IX-ec
Konings, Elisabeth Adriana (*27-12-1905, †04-09-1995) [Nummer VII-cb] **VII-cb**
Konings, Francijna (*05-08-1859) [Schoonmoeder van VII-am] VII-am
Konings, Gerardus (*28-12-1878) [Schoonvader van VIII-aj] VIII-aj
Konings, Johanna (*03-02-1879) [Schoonmoeder van VII-aq] VII-aq
Konings, Johanna (*02-04-1887) [Schoonmoeder van VIII-cy] VIII-cy
Konings, Johanna (*06-10-1902, †16-05-1996) [Nummer VII-ca] **VII-ca**; VIII-bh; VIII-bi; VIII-bj; VIII-bk; VIII-en
Konings, Maria (*03-03-1881) [Schoonmoeder van VII-at] [Schoonmoeder van VII-bg] VII-at; VII-bg
Konings, Maria Gertrudis (*24-12-1898, †21-04-1995) [Nummer VII-bz] **VII-bz**; VIII-bd; VIII-be; VIII-bf; VIII-bg
Konings, Wilhelmina (*06-12-1894, †19-12-1971) [Nummer VII-bx] **VII-bx**; VIII-ax; VIII-ay; VIII-az; VIII-ba; VIII-bb
Konings, Wouter [Schoonvader van V-d] V-d
Koolen, Adrianus (*07-04-1858, †28-02-1947) [Schoonvader van VII-go] VII-go
Koolen, Adrianus (*29-10-1920, †01-07-2005) [Nummer VIII-in] **VIII-in**; IX-hf; IX-hg
Koolen, Christianus Adrianus (Sjaan) (*27-02-1923, †10-08-2017) [Nummer VIII-io] **VIII-io**; VIII-jl; IX-hh
Koolen, Dionisia Maria Silvina (*02-02-1910, †26-12-2001) [Schoonmoeder van IX-el] IX-el
Koolen, Michaell Johannes Baptist (*29-12-1895) [Partner van VII-go] VII-go; VIII-in; VIII-io
Koolen, Michiel Jacobus Gerardus (Sjel) (*24-12-1949, †05-11-2005) [Nummer IX-hg] **IX-hg**
Koolen, Wilhelmus (*05-03-1938) [Partner van IX-h] IX-h
Kools, Adriana (*1841) [Schoonmoeder van VI-q] VI-q
Kools, Cornelia (*14-04-1879, †29-08-1951) [Schoonmoeder van VIII-ev] VIII-ev
Kools, Cornelis (*29-01-1887) [Schoonvader van VIII-cy] VIII-cy
Kools, Elisabeth (*19-09-1831) [Partner van V-aj] V-aj; VI-cu; VI-cv; VI-cw
Kools, Jacoba (*25-09-1864, †30-10-1940) [Schoonmoeder van VII-hj] [Schoonmoeder van VII-kr] VII-hj; VII-kr
Kools, Maria (*05-01-1915, †13-08-2001) [Partner van VIII-cy] VIII-cy; IX-bx
Kools, Martina (*23-02-1889) [Schoonmoeder van VII-bl] VII-bl
Kools, Theo (*1918, †05-05-2003) [Schoonvader van IX-ij] IX-ij
Koopman, Adrianus (*16-04-1876) [Schoonvader van VII-he] VII-he
Koopman, Cornelis Jacobus (*1794) [Schoonvader van V-ag] V-ag
Koopman, Jacobus A.W. (Ko) (*25-12-1928, †08-04-2018) [Schoonvader van X-bv] X-bv
Koopman, Johanna (*28-11-1897) [Partner van VII-he] VII-he; VIII-ja; VIII-jb
Koopmans, Johannes Jacobus (*24-01-1835, †1892) [Partner van V-ag] V-ag

Kop, Johanna Maria (*10-10-1853) [Schoonmoeder van VIII-fl] VIII-fl
Kort, Cornelis Antonius de (*25-01-1934) [Partner van IX-el] IX-el; X-ci; X-cj; X-ck
Kort, Quirinus Christianus de (*1910, †1970) [Schoonvader van IX-el] IX-el
Kortus, Wilhelmina (*01-02-1855, †10-11-1895) [Schoonmoeder van VII-d] VII-d
Kostermans, Sebastiana (*29-08-1826) [Schoonmoeder van VI-ba] VI-ba
Koulil, Anna Maria van (†16-02-1938) [Schoonmoeder van VII-cu] VII-cu
Kouwenberg, Catharina (*06-08-1815) [Partner van V-a] V-a
Kraaijbeek, Adriaan (*06-05-1862, †11-08-1938) [Schoonvader van VII-ju] VII-ju
Kraaijbeek, Petrus Josephus (*07-08-1895, †06-06-1971) [Partner van VII-ju] VII-ju; VIII-nl; VIII-nm; VIII-nn; VIII-no; VIII-np
Kraaybeek, Adrianus Johannes Cornelis (Adrie) (*20-02-1937, †01-09-2007) [Nummer VIII-np] **VIII-np**
Kraaybeek, Anna Cornelia Wilhelmina (*14-01-1923, †23-05-2007) [Nummer VIII-nl] **VIII-nl**; IX-jv; IX-jw; IX-jx; IX-jy
Kraaybeek, Carolus Antonus (*19-01-1927, †24-07-1984) [Zoon van VII-ju] **VII-ju,5**
Kraaybeek, Cornelis Adrianus (*02-01-1926, †05-01-1926) [Zoon van VII-ju] **VII-ju,4**
Kraaybeek, Cornelis Adrianus (*19-01-1927, †24-07-1984) [Nummer VIII-nn] **VIII-nn**
Kraaybeek, Lisabeth [Dochter van VII-ju] **VII-ju,1**
Kraaybeek, Petronella (*31-05-1928) [Nummer VIII-no] **VIII-no**
Kraaybeek, Wilhelmina Petronella Elisabetha (*14-06-1924, †23-08-2002) [Nummer VIII-nm] **VIII-nm**; IX-jz
Krebbekx, Anna [Schoonmoeder van IX-jv] IX-jv
Krebbekx, Petrus Bernardus (*22-01-1905, †20-07-1960) [Schoonvader van VIII-od] [Schoonvader van VIII-oe] VIII-od; VIII-oe
Kriesels, Adriana (~23-04-1804, †23-01-1862) [Schoonmoeder van V-j] V-j
Kriesels, Adrianus Willems (~27-02-1773, †28-04-1808) IV-a
Krijnen, Adrianus (*01-10-1817, †14-05-1859) [Nummer V-ai] **V-ai**; VI-ct
Krijnen, Anna Maria (*20-03-1864, †23-11-1920) [Nummer VI-cu] **VI-cu**; VII-jn
Krijnen, Catharina (*12-11-1850, †13-02-1922) [Nummer VI-ct] **VI-ct**; VII-jk; VII-jl; VII-jm
Krijnen, Catharina (*17-02-1875) [Nummer VI-cw] **VI-cw**; VII-jr
Krijnen, Cornelia Johanna (*30-03-1926) [Dochter van VII-jo] **VII-jo,1**
Krijnen, Cornelis (*09-08-1824) [Nummer V-aj] **V-aj**; VI-cu; VI-cv; VI-cw
Krijnen, Cornelis (*01-04-1903, †30-06-1958) [Nummer VII-jo] **VII-jo**
Krijnen, Franciscus [Schoonvader van VIII-k] VIII-k
Krijnen, Hendrica Catharina (*02-11-1927) [Dochter van VII-jo] **VII-jo,2**
Krijnen, Henricus (*26-08-1918) [Partner van VIII-k] VIII-k
Krijnen, Johanna Maria (*14-08-1904) [Nummer VII-jp] **VII-jp**
Krijnen, Johannes (*28-09-1830) [Nummer V-ak] **V-ak**
Krijnen, Johannes (*31-08-1872) [Nummer VI-cv] **VI-cv**; VII-jo; VII-jp; VII-jq
Krijnen, Maria Cornelia (*11-09-1906) [Nummer VII-jq] **VII-jq**
Krijntjes, Elisabeth (*15-03-1883) [Schoonmoeder van VII-iv] [Schoonmoeder van VIII-dv] VII-iv; VIII-dv
Krijntjes, Jacobus (André) (*01-06-1923) [Schoonvader van X-ae] X-ae
Krinkels, Petronella Jacoba (*19-12-1880, †04-11-1968) [Schoonmoeder van VIII-gv] VIII-gv
Krom, Adrianus Maria de (*12-08-1901) [Partner van VII-jc] VII-jc
Krom, Sebastianus de (*21-04-1874) [Schoonvader van VII-jc] VII-jc
Krom, Sebastianus Adrianus Jacobus de (*10-01-1927) [Zoon van VII-jc] **VII-jc,1**
Kroonen, Cornelis Laurentius Jacobus (*10-12-1933, †05-08-2001) [Nummer VIII-qy] **VIII-qy**; IX-ks
Kroonen, Jacobus (*22-11-1860, †17-01-1919) [Schoonvader van VII-ma] VII-ma
Kroonen, Jacobus Cornelis Laurentius (*18-11-1927, †21-01-1995) [Nummer VIII-qx] **VIII-qx**

Kroonen, Johanna Cornelia (*31-12-1915) [Schoonmoeder van VIII-pq] VIII-pq
Kroonen, Johanna Maria Cornelia (*04-04-1924) [Nummer VIII-qw] **VIII-qw**; IX-kp; IX-kq; IX-kr
Kroonen, Leonardus Antonius (*16-03-1894, †19-06-1967) [Partner van VII-ma] VII-ma; VIII-qw; VIII-qx; VIII-qy
Kruf, Adriana (*29-01-1935, †08-12-1995) [Partner van VIII-jn] VIII-jn; IX-hs; IX-ht
Kruf, Cornelis (*05-03-1881, †04-08-1962) [Schoonvader van VIII-gf] VIII-gf
Kruf, Hendrikus (*06-10-1905, †14-06-1981) [Partner van VIII-gf] VIII-gf
Kruf, J.F.W. [Partner van IX-co] IX-co
Kruf, Willem [Schoonvader van VIII-jn] VIII-jn
Krul, Adriana (*14-12-1849, †04-04-1888) [Partner van VI-ba] VI-ba
Krul, Jan Gregorius [Schoonvader van VI-ba] VI-ba
Kuipers, Christoffel (Christ) (*21-10-1919, †10-06-1983) [Schoonvader van IX-dy] IX-dy
Kuipers, Clazina Petronella Maria (Ine) (*07-11-1944, †21-06-2018) [Partner van IX-dy] IX-dy; X-bw; X-bx
Kuipers, Johanna [Schoonmoeder van VI-cp] VI-cp
Laanen, Joanna (*02-03-1875, †01-12-1918) VII-dn
Laanen, Johannes Cornelis (*07-09-1912, †09-03-1974) [Partner van VII-mj] VII-mj; VIII-ru
Laanen, Petrus (*09-04-1885, †04-04-1987) [Schoonvader van VII-mj] VII-mj
Laanen, Petrus Johannes (*04-07-1938) [Nummer VIII-ru] **VIII-ru**
Laer, Julia M.C. van de (*04-01-1921, †01-08-1981) [Schoonmoeder van IX-ie] IX-ie
Laet, Josephus de (*26-10-1897, †04-06-1969) [Schoonvader van VIII-gr] VIII-gr
Laet, Maria (Riet) de (*30-03-1930, †07-07-2018) [Partner van VIII-gr] VIII-gr
Lambrechts, Johanna Francisca (*08-06-1909, †25-01-1995) [Schoonmoeder van VIII-ej] VIII-ej
Lambrechts, Magdalena (*14-06-1893, †12-06-1967) [Schoonmoeder van VIII-at] VIII-at
Lambrechts, Maria [Schoonmoeder van VII-jg] VII-jg
Lambregts, Ad (*12-09-1958, †21-04-2019) [Partner van X-ar] X-ar
Lambregts, Johanna (*10-05-1876) [Schoonmoeder van VII-u] VII-u
Lambregts, Philomena (*10-08-1864, †09-07-1939) [Schoonmoeder van VII-hb] VII-hb
Lammers, Johanna Anthonia Geertruida (*1928) [Partner van IX-ch] IX-ch
Lammers, Johannes Hermanus Maria [Schoonvader van IX-ch] IX-ch
Lampo, Louisa Maria Paulina (*27-03-1899, †28-02-1959) [Schoonmoeder van VIII-ei] VIII-ei
Landa, Adriana Christina (*1943, †11-11-2008) [Dochter van VIII-gi] **VIII-gi,2**
Landa, Adrianus Cornelis (*24-01-1916) [Partner van VIII-gi] VIII-gi; IX-fe; IX-ff
Landa, Adrianus Wilhelmus (*17-11-1884) [Schoonvader van VIII-hc] VIII-hc
Landa, Antonia Elisabeth (*16-03-1928, †05-01-2000) [Partner van VIII-hm] VIII-hm; IX-gj; IX-gk; IX-gl
Landa, Catharina (*03-07-1919, †13-10-1980) [Partner van IX-bk] IX-bk; X-ad; X-ae; X-af; X-ag; X-ah; X-ai
Landa, Francina (*01-05-1909, †15-06-1908) [Schoonmoeder van VIII-ji] VIII-ji
Landa, Jacobus (*08-10-1891, †29-04-1974) [Schoonvader van VIII-gi] VIII-gi
Landa, Martinus Johannes (*1945) [Nummer IX-fe] **IX-fe**
Landa, Petrus (*18-10-1886, †05-06-1954) [Schoonvader van VIII-e] [Schoonvader van IX-bk] VIII-e; IX-bk
Landa, Sophia (*02-11-1913, †07-12-1993) [Partner van VIII-e] VIII-e; IX-e
Landa, Thomas (*20-11-1916) [Partner van VIII-hc] VIII-hc
Landa, Wilhelmus Adrianus (*15-09-1903, †1983) [Schoonvader van VIII-hm] VIII-hm
Langenberg, Adriana (*29-09-1919, †01-02-1953) [Nummer VIII-ke] **VIII-ke**
Langenberg, Elisabeth (*18-11-1904, †19-02-1988) [Schoonmoeder van VIII-ka] VIII-ka
Langenberg, Elisabeth (*1925) [Nummer VIII-kg] **VIII-kg**

Langenberg, Hendrik Frans (*01-02-1860, †14-12-1920) [Schoonvader van VII-ht] VII-ht
Langenberg, Hendrik Frans (*23-11-1920, †14-12-1920) [Zoon van VII-ht] **VII-ht,2**
Langenberg, Jacobus Johannes (*29-08-1895, †10-04-1976) [Schoonvader van VIII-kh] VIII-kh
Langenberg, Johanna Maria (*30-05-1923) [Nummer VIII-kf] **VIII-kf**
Langenberg, Lambert (*05-05-1876, †14-08-1931) [Partner van VII-df] VII-df
Langenberg, Leonardus (*24-12-1831, †04-03-1920) [Schoonvader van VII-df] VII-df
Langenberg, Leonardus (*28-07-1889) [Partner van VII-ht] VII-ht; VIII-ke; VIII-kf; VIII-kg
Langenberg, Maria (*20-01-1854, †03-12-1935) [Schoonmoeder van VII-et] VII-et
Langenberg, Petronella (*09-02-1869, †31-03-1957) [Schoonmoeder van VIII-gx] [Schoonmoeder van VII-fz] VII-fz; VIII-gx
Langenberg, Wilhelmina (*07-11-1926) [Partner van VIII-kh] VIII-kh; IX-id
Laros, Elisabeth (*22-11-1888, †23-06-1952) [Schoonmoeder van VIII-ca] VIII-ca
Lauwen, Adrianus (*1861, †22-02-1939) [Schoonvader van VII-cu] VII-cu
Lauwen, Cornelis Maria (*24-08-1935) [Zoon van VII-cu] **VII-cu,1**
Lauwen, Marinus Josephus (*08-05-1903) [Partner van VII-cu] VII-cu
Leenaars, Adriana [Schoonmoeder van V-n] V-n
Leent, Elisabeth van [Schoonmoeder van VI-d] VI-d
Leer, Wilhelmus (Willem) van (*04-03-1922, †03-09-1995) [Schoonvader van VIII-mb] VIII-mb
Leeuw, Dorothea de (*10-12-1862, †14-10-1924) VII-de
Leeuw, Wilhelmina Johanna de (*02-01-1880, †16-12-1939) [Schoonmoeder van VIII-fk] [Schoonmoeder van VIII-hg] VIII-fk; VIII-hg
Lefel, Johanna Henriette Jacoba Antonia (*06-10-1944) [Partner van IX-ed] IX-ed; X-cd
Lefel, Leonardus [Schoonvader van IX-ed] IX-ed
Leijdekkers, Adriana (~13-12-1798) [Schoonmoeder van VI-an] VI-an
Leijs, Joannes (*1828) [Schoonvader van VI-bh] VI-bh
Leijs, Maria Catharina Elisabeth (*29-02-1872, †04-06-1945) [Partner van VI-bh] VI-bh
Leijssen, Catharina (*1858) [Schoonmoeder van VII-ae] VII-ae
Lenaars, Petrus (*23-05-1814, †06-02-1893) V-r
Ligtenberg, Geertruida (*25-03-1905) [Partner van VII-mh] VII-mh
Ligtenberg, Kornelis Adriaan (*04-04-1864, †11-02-1947) [Schoonvader van VII-mh] VII-mh
Lijten, Catharina (*09-09-1903) [Partner van VII-lb] VII-lb; VIII-pd
Lijten, Wilhelmus (*26-06-1876, †26-09-1959) [Schoonvader van VII-lb] VII-lb
Linden, Catharina van (*07-05-1841, †26-06-1902) [Schoonmoeder van VI-af] [Schoonmoeder van VI-aj] VI-af; VI-aj
Linders, Adriana Cornelia Maria (*02-11-1908) [Partner van VIII-de] VIII-de
Linders, Adrianus (*26-09-1816, †13-01-1889) [Schoonvader van VI-bp] VI-bp
Linders, Adrianus (*24-02-1866, †12-12-1944) [Schoonvader van VII-ga] VII-ga
Linders, Adrianus Gerardus (*16-03-1920) [Partner van IX-ck] IX-ck
Linders, Adrianus Johanna Christianus (Ad) (*12-07-1934) [Nummer VIII-hw] **VIII-hw**; IX-gv
Linders, Anna Cornelia (*15-03-1817, †13-04-1887) [Schoonmoeder van VI-ac] VI-ac
Linders, Anna Petronella (*31-05-1935) [Dochter van VIII-cu] **VIII-cu,3**
Linders, Christianus Johannes Maria (*15-08-1938) [Nummer VIII-hx] **VIII-hx**; IX-gw
Linders, Cornelia (*01-02-1908) [Partner van VIII-go] VIII-go; IX-fi
Linders, Cornelia Maria (*26-01-1934) [Nummer IX-bw] **IX-bw**; X-aw; X-ax
Linders, Cornelius (*21-08-1870) [Schoonvader van VIII-go] [Schoonvader van VIII-cu] VIII-cu; VIII-go
Linders, Daniël Gillis (*11-05-1907, †16-08-1993) [Partner van VII-ga] VII-ga; VIII-hw; VIII-hx; VIII-hy; VIII-hz
Linders, Jacobus (*13-07-1855, †10-12-1920) [Schoonvader van VIII-de] VIII-de

Linders, Jacobus (*29-11-1877) [Schoonvader van IX-ck] IX-ck
Linders, Johannes (*07-02-1910) [Partner van VIII-cu] VIII-cu; IX-bv; IX-bw
Linders, Louisa (*12-06-1863) [Partner van VI-bp] VI-bp; VII-gt; VII-gu
Linders, Maria Cornelia (*11-01-1933) [Nummer IX-bv] **IX-bv**; X-at; X-au; X-av
Lint, Arnoldus (*27-06-1845) [Schoonvader van VI-by] VI-by
Lint, Arnoldus (*05-05-1904) [Zoon van VI-by] **VI-by,6**
Lint, Cornelia (*04-02-1894) [Dochter van VI-by] **VI-by,1**
Lint, Elisabeth (*12-09-1899) [Dochter van VI-by] **VI-by,4**
Lint, Franciscus Hendricus (*19-09-1867) [Partner van VI-by] VI-by
Lint, Johanna Cornelia (*17-09-1895) [Dochter van VI-by] **VI-by,2**
Lint, Johannes Franciscus (*22-12-1901) [Zoon van VI-by] **VI-by,5**
Lint, Josina Johanna (*31-10-1861, †18-03-1936) [Partner van VI-cs] VI-cs; VII-jj
Lint, Maria (*07-05-1897) [Dochter van VI-by] **VI-by,3**
Lint, Marinus [Schoonvader van VI-cs] VI-cs
Lodewijks, Catharina (*28-06-1899, †15-03-1974) [Schoonmoeder van VIII-lu] VIII-lu
Lodewijks, Elisabeth (*27-01-1816, †23-10-1869) V-h
Lodewijkx, Adrianus (*1900) [Nummer VIII-cs] **VIII-cs**
Lodewijkx, Franciscus (*1869) [Partner van VII-df] VII-df; VIII-cs
Lodewijkx, Johannes [Schoonvader van VII-df] VII-df
Lodiers, Johannes (*01-07-1912, †1993) [Schoonvader van VIII-bj] VIII-bj
Lodiers, Petronella Cornelia Anna (*05-06-1938) [Partner van VIII-bj] VIII-bj; IX-as
Loenhout, Adriana Cornelia van (*22-07-1871) [Schoonmoeder van VIII-dp] VIII-dp
Loenhout, Adriana Cornelia van (*26-10-1897, †15-01-1988) [Partner van VII-hs] VII-hs; VIII-kb; VIII-kc; VIII-kd
Loenhout, Cornelis van (*18-12-1900, †11-07-1955) [Partner van VII-hv] VII-hv; VIII-kh; VIII-ki
Loenhout, Elisabeth Cornelia van [Partner van VIII-qv] VIII-qv
Loenhout, Franciscus (Frans) van (*02-03-1926, †09-04-2023) [Schoonvader van X-be] X-be
Loenhout, Jan van (*23-07-1931, †30-03-1994) [Nummer VIII-kh] **VIII-kh**; IX-id
Loenhout, Johanna Maria van [Schoonmoeder van VII-ct] VII-ct
Loenhout, Johannes Adrianus (Jan) van (*1956, †28-05-2010) [Zoon van IX-bt] **IX-bt,1**
Loenhout, Maria Cornelia van (*05-06-1882) [Schoonmoeder van VII-le] VII-le
Loenhout, Marinus Gabriël van (*07-03-1936, †31-05-1994) [Nummer VIII-ki] **VIII-ki**; IX-ie
Loenhout, Petrus C. van [Partner van IX-bt] IX-bt; X-as
Loenhout, Pieter van (*30-05-1866) [Schoonvader van VII-hs] [Schoonvader van VII-hv] VII-hs; VII-hv
Loenhout, Wilhelmina van (*29-06-1833, †05-02-1906) [Schoonmoeder van VI-bk] VI-bk
Loenhout, Wilhelmina Julia Maria (Elma) van (*22-05-1966) [Nummer IX-id] **IX-id**
Lokhuizen, Jacobus Cornelis van (*1897) [Partner van VII-iz] VII-iz
Lokhuizen, Karel Theodoor van [Schoonvader van VII-iz] VII-iz
Looijen, Jacobus Antonius Maria (Sjaak) (*03-09-1912, †19-02-2006) [Partner van VII-kd] VII-kd
Looijen, Johannes Adrianus Josephus (*14-06-1880, †28-12-1968) [Schoonvader van VII-kd] VII-kd
Loon, Ad van [Zoon van IX-fa] **IX-fa,2**
Loon, Adriaan Johannes van (*08-12-1907, †03-09-1963) [Nummer VIII-om] VIII-gt; **VIII-om**; IX-fn
Loon, Adriana van (*09-04-1858, †02-11-1936) [Schoonmoeder van VII-dq] VII-dq
Loon, Adriana van (*12-10-1922) [Dochter van VII-kn] **VII-bu,4**
Loon, Adriana Cornelia van (*01-02-1895, †17-02-1966) [Nummer VII-kp] **VII-kp**; VIII-oz

Loon, Adriana Helena Johanna (Jeanne) van (*1942, †03-04-2017) [Partner van IX-if] IX-if
Loon, Adrianus van (*16-11-1838, †03-02-1885) [Schoonvader van VI-ck] VI-ck
Loon, Adrianus van (*03-04-1903) [Nummer VII-kr] **VII-kr**
Loon, Adrianus van (*09-02-1907, †14-01-1969) [Partner van VIII-nb] VIII-nb; IX-jn; IX-jo
Loon, Adrianus van (*12-05-1922, †26-05-1971) [Partner van VIII-gv] VIII-gv
Loon, Adrianus Johannes van (*12-01-1884, †08-02-1954) [Nummer VII-kj] **VII-kj**; VIII-or
Loon, Adrianus Johannes van (*13-08-1895, †21-02-1985) [Partner van VII-by] VII-by; VIII-bc
Loon, Adrianus Johannes Wilhelmus van (*17-07-1915, †30-07-1915) [Zoon van VII-kh] **VII-kh,2**
Loon, Adrianus Marinus van (*20-04-1902, †04-04-1972) [Partner van VII-ag] VII-ag; VIII-ah
Loon, Adrianus Petrus Johannes Catharina van (*16-10-1925, †04-01-2000) [Nummer VIII-oq] **VIII-oq**
Loon, Adrianus Wilhelmus van (*27-06-1931) [Zoon van VII-kq] **VII-kq,4**
Loon, Angelina Petronella van (*20-09-1926, †04-06-1993) [Nummer VIII-oy] **VIII-oy**
Loon, Anna Catharina van (~03-07-1797, †01-06-1870) [Partner van IV-e] IV-e
Loon, Anna Catharina (Ab) van (*23-08-1881, †05-06-1947) [Schoonmoeder van VIII-qw] VIII-qw
Loon, Antonetta van (*24-04-1905, †08-07-1988) [Nummer VII-ks] **VII-ks**; VIII-pb
Loon, Antonetta Catharina van (*07-02-1905, †17-08-1977) [Schoonmoeder van IX-dk] IX-dk
Loon, Antonetta Maria van (*07-06-1916) [Nummer VIII-gc] **VIII-gc**
Loon, Antonia van (*09-02-1877, †19-02-1884) [Dochter van VI-dc] **VI-dc,2**
Loon, Antonius van (*18-07-1887, †31-12-1976) [Nummer VII-kk] **VII-kk**; VIII-os; VIII-ot; VIII-ou
Loon, Antonius van (*18-08-1917, †26-09-1917) [Zoon van VII-fe] **VII-fe,11**
Loon, Antonius Jacobus van (*03-07-1934, †27-06-2011) [Nummer VIII-pa] **VIII-pa**
Loon, Antonius Josephus Maria van (*26-01-1922) [Zoon van VII-kg] **VII-kg,6**
Loon, Antonius Maria van (*07-07-1907) [Zoon van VI-bt] **VI-bt,4**
Loon, Antonius Marie van (*18-09-1907, †15-04-1908) [Zoon van VII-fe] **VII-fe,5**
Loon, Antonius Petrus van (*19-11-1885) [Schoonvader van VIII-hd] VIII-hd
Loon, Carolina Elisabeth van (*20-11-1879, †19-02-1953) [Schoonmoeder van VII-lx] VII-lx
Loon, Christianus van (*29-07-1906) [Schoonvader van VIII-ld] VIII-ld
Loon, Christoffel van (*03-12-1883, †17-01-1946) [Schoonvader van VIII-gv] VIII-gv
Loon, Cornelia van (*21-12-1877, †06-03-1915) [Schoonmoeder van VIII-r] VIII-r
Loon, Cornelia Adriana van (*15-02-1914, †25-12-1997) [Nummer VII-kt] **VII-kt**
Loon, Cornelia Adriana Wilhelmina van (*26-09-1911) [Nummer VIII-oo] **VIII-oo**
Loon, Cornelia Catharina Jacoba van (*02-04-1923) [Dochter van VII-kk] **VII-kk,4**
Loon, Cornelia Catharina Maria van (*27-07-1920, †02-09-2009) [Nummer VIII-ox] **VIII-ox**
Loon, Cornelia Geertruida van (*31-05-1925) [Dochter van VII-kn] **VII-bu,7**
Loon, Cornelia Helena Maria van (*14-07-1937, †28-01-2013) [Nummer IX-jo] **IX-jo**; X-dy; X-dz
Loon, Cornelia Maria Jacoba van (*07-08-1916) [Dochter van VII-kg] **VII-kg,5**
Loon, Cornelia Petronella van (*28-03-1909) [Dochter van VI-bt] **VI-bt,5**
Loon, Cornelis van (*22-03-1862, †15-08-1941) [Partner van VI-de] VI-de; VII-kn; VII-ko; VII-kp; VII-kq; VII-kr; VII-ks; VII-kt
Loon, Cornelis Adrianus van (*08-01-1928, †28-04-1956) [Dochter van VII-kq] **VII-kq,2**
Loon, Cornelis Adrianus Marinus van (*25-01-1918, †11-11-1918) [Zoon van VII-kk] **VII-kk,3**

Loon, Cornelis Johannes van (*07-06-1924, †29-06-1924) [Zoon van VII-kn] **VII-bu,5**
Loon, Cornelis Josephus van (*19-07-1918) [Zoon van VI-bt] **VI-bt,9**
Loon, Cornelis Marinus van (*14-02-1899, †23-02-1899) [Zoon van VII-fe] **VII-fe,1**
Loon, Cornelis Petrus van (*01-06-1924, †16-06-1926) [Zoon van VII-kq] **VII-kq,1**
Loon, Dimphna Antonia van (*23-11-1913, †30-05-1914) [Dochter van VII-fe] **VII-fe,8**
Loon, Dionisius van (*26-09-1922) [Zoon van VI-bt] **VI-bt,10**
Loon, Doodgeboren Kind van (levenloos *12-04-1915) [Kind van VII-fe] **VII-fe,9**
Loon, Doodgeboren Kind van (levenloos *17-02-1938) [Dochter van VII-kq] **VII-kq,7**
Loon, Doodgeboren Kind van (levenloos *31-03-1948) [Kind van VIII-av] **VIII-av,1**
Loon, Doodgeboren Zoon van (levenloos *09-07-1946) [Zoon van VII-kr] **VII-kr,1**
Loon, Franciscus van (*20-09-1876, †27-12-1952) [Partner van VI-bt] VI-bt; VII-gx; VII-gy; VII-gz
Loon, Franciscus van (*28-05-1894) [Nummer VII-km] **VII-km**; VIII-ow; VIII-ox; VIII-oy
Loon, Gerardus Johannes van (*14-02-1899, †09-03-1899) [Zoon van VII-fe] **VII-fe,2**
Loon, Gerardus Johannes van (*03-02-1900) [Nummer VIII-fz] **VIII-fz**; IX-fa
Loon, Helena Antonetta Maria van (*13-04-1939, †11-02-1940) [Dochter van VIII-nb] **VIII-nb,3**
Loon, Helena Bertha Maria van (*29-06-1947, †01-07-1947) [Dochter van VIII-nb] **VIII-nb,4**
Loon, Helena Gerarda van (*27-04-1923, †30-08-1923) [Dochter van VIII-fz] **VIII-fz,3**
Loon, Helena Hendrica van (*04-05-1925) [Dochter van VIII-fz] **VIII-fz,4**
Loon, Hendrikus van (*24-12-1885, †18-12-1913) VII-b
Loon, Hendrikus Jacobus Adrianus van (*12-05-1922, †23-08-1984) [Nummer VIII-ah] **VIII-ah**
Loon, Hendrikus Johannes van (*14-10-1910) [Zoon van VI-bt] **VI-bt,6**
Loon, Henricus van (*06-06-1851, †26-08-1875) [Schoonvader van VII-fe] VII-fe
Loon, Henricus van (*10-07-1875, †02-01-1968) [Schoonvader van VII-ag] VII-ag
Loon, Henricus Adrianus Marinus van (*06-12-1927, †08-09-2010) [Nummer VIII-ou] **VIII-ou**
Loon, Henricus Cornelis (Harry) van (*31-03-1932, †05-01-2023) [Nummer IX-fa] **IX-fa**
Loon, Henricus Jacobus van (*02-11-1875) [Partner van VII-fe] VII-fe; VIII-fz; VIII-ga; VIII-gb; VIII-gc
Loon, Henricus Maria van (*15-10-1920, †20-11-1920) [Zoon van VIII-fz] **VIII-fz,1**
Loon, Huberdina Cornelia van (*15-06-1919, †01-02-1994) [Nummer VIII-ow] **VIII-ow**
Loon, Jacoba van (*25-07-1890, †10-05-1938) [Nummer VII-kl] **VII-kl**; VIII-ov
Loon, Jacobus van (*08-08-1864, †15-12-1955) [Schoonvader van VII-by] VII-by
Loon, Jacobus van (*19-11-1893, †27-09-1957) [Nummer VII-ko] **VII-ko**
Loon, Jacobus van (*27-08-1912) [Nummer VII-gz] **VII-gz**; VIII-iu
Loon, Jacobus van (*07-06-1924, †29-06-1924) [Zoon van VII-kn] **VII-bu,6**
Loon, Jacobus Cornelis Josephus van (*16-04-1925) [Nummer VIII-bc] **VIII-bc**
Loon, Jeanne Albertina van (*10-02-1922) [Dochter van VII-fe] **VII-fe,13**
Loon, Joannes Janssen van (~21-03-1765, †25-12-1812) [Schoonvader van IV-e] IV-e
Loon, Johanna van (*05-07-1856, †23-11-1938) [Partner van VI-ck] VI-ck; VII-ih; VII-ii; VII-ij; VII-ik; VII-il
Loon, Johanna van (*10-09-1871) [Schoonmoeder van VII-gv] VII-gv
Loon, Johanna van (*07-06-1905, †18-03-1977) [Schoonmoeder van IX-kf] IX-kf
Loon, Johanna Adriana van (*11-07-1921) [Dochter van VII-kn] **VII-bu,3**
Loon, Johanna Antonia van (*15-10-1905, †14-11-1911) [Dochter van VII-fe] **VII-fe,4**
Loon, Johanna Cornelia van (*27-11-1932, †04-08-1936) [Zoon van VII-kq] **VII-kq,5**
Loon, Johanna Eduarda van (*23-01-1912) [Nummer VIII-gb] **VIII-gb**
Loon, Johanna Petronella van (*10-09-1903) [Nummer VII-gx] **VII-gx**
Loon, Johanna Sophia van (*06-01-1847, †09-08-1918) [Schoonmoeder van VII-fl] [Schoonmoeder van VII-jj] VII-fl; VII-jj

Loon, Johannes van (*12-09-1828, †22-03-1871) [Schoonvader van VI-de] VI-de
Loon, Johannes van (*23-04-1856, †24-06-1922) [Schoonvader van VIII-nb] VIII-nb
Loon, Johannes van (*03-09-1892, †19-12-1968) [Nummer VII-kn] VII-bu; **VII-kn**
Loon, Johannes Adrianus van (*06-02-1929) [Zoon van VII-kn] **VII-bu,9**
Loon, Johannes Adrianus (Jan) van (*09-07-1936, †04-03-2018) [Nummer IX-jn] **IX-jn**
Loon, Johannes Cornelis van (*25-01-1918) [Zoon van VII-kn] **VII-bu,1**
Loon, Johannes Petrus Jacobus van (*15-06-1922) [Zoon van VII-km] **VII-km,3**
Loon, Louisa Adriana van (*26-06-1900, †27-08-1974) [Schoonmoeder van VIII-ku] VIII-ku
Loon, Lucia Dimphna Adriana van (*07-04-1920) [Dochter van VII-kj] **VII-kj,2**
Loon, Maria van (*05-05-1901) [Schoonmoeder van IX-je] IX-je
Loon, Maria (Marie) van (*01-06-1917, †02-01-2016) [Schoonmoeder van IX-by] IX-by
Loon, Maria Anna Antoinette van (*10-09-1910, †11-01-1979) [Nummer VIII-ga] **VIII-ga**; IX-fb
Loon, Maria Cornelia van (*21-05-1881) [Nummer VII-ki] **VII-ki**
Loon, Maria Cornelia van (*15-09-1913, †29-06-1914) [Dochter van VI-bt] **VI-bt,8**
Loon, Maria Cornelia van (*04-03-1922) [Dochter van VIII-fz] **VIII-fz,2**
Loon, Maria Cornelia Johanna van (*20-09-1939, †29-10-1944) [Dochter van VIII-on] **VIII-on,1**
Loon, Maria Cornelia Petronella van (*17-01-1886, †24-11-1937) [Partner van VII-fm] VII-fm; VIII-hf; VIII-hg
Loon, Maria Elisabeth van (*08-07-1909, †07-07-1912) [Dochter van VI-de] **VI-de,9**
Loon, Maria F.E. van (*27-03-1948, †10-06-1976) [Dochter van VII-gz] **VII-gz,1**
Loon, Maria Johanna van (*14-03-1929) [Dochter van VII-kq] **VII-kq,3**
Loon, Marinus van (*07-08-1879, †03-09-1969) [Nummer VII-kh] **VII-kh**; VIII-oo; VIII-op; VIII-oq
Loon, Marinus Adrianus van (*01-12-1947, †19-03-1948) [Zoon van VIII-hd] **VIII-hd,1**
Loon, Marinus Cornelis van (*09-03-1913) [Zoon van VII-kg] **VII-kg,4**
Loon, Marinus Jacobs van (~01-04-1806, †30-09-1874) [Schoonvader van VI-dc] VI-dc
Loon, Marinus Petrus van (*28-09-1911, †04-01-1912) [Zoon van VII-kg] **VII-kg,3**
Loon, Martina Cornelia Maria van (*29-09-1916, †10-03-1987) [Nummer VIII-ot] **VIII-ot**
Loon, Martinus van (*18-08-1917, †25-09-1917) [Zoon van VII-fe] **VII-fe,12**
Loon, Paula Olaf Maria van (*1941, †29-10-1944) [Dochter van VIII-on] **VIII-on,2**
Loon, Paulus van (*15-01-1907) [Zoon van VI-de] **VI-de,8**
Loon, Petronella van (*23-05-1838, †07-01-1919) [Schoonmoeder van VI-bq] VI-bq
Loon, Petronella van (*18-08-1900) [Dochter van VI-de] **VI-de,5**
Loon, Petronella van (*20-04-1927) [Dochter van VII-kn] **VII-bu,8**
Loon, Petronella Antonia Maria van (*16-02-1908, †14-06-1997) [Schoonmoeder van IX-bw] IX-bw
Loon, Petrus van (*13-08-1832, †29-08-1908) [Schoonvader van VI-bt] VI-bt
Loon, Petrus van (*20-11-1897, †10-11-1964) [Nummer VII-kq] **VII-kq**; VIII-pa
Loon, Petrus Cornelis van (*06-10-1866, †13-04-1944) [Schoonvader van VII-fm] VII-fm
Loon, Petrus Johannes van [Partner van VIII-av] VIII-av
Loon, Petrus Johannes van (*22-10-1846, †09-06-1924) [Partner van VI-dc] VI-dc; VII-kg; VII-kh; VII-ki; VII-kj; VII-kk; VII-kl; VII-km
Loon, Petrus Johannes van (*04-11-1905) [Nummer VII-gy] **VII-gy**
Loon, Petrus Johannes van (*18-03-1914, †06-05-1978) [Nummer VIII-or] **VIII-or**
Loon, Petrus Johannes van (*28-01-1930) [Zoon van VII-km] **VII-km,5**
Loon, Petrus Johannes Henricus van (*09-04-1912, †24-11-1988) [Nummer VIII-os] **VIII-os**
Loon, Petrus Johannes Marinus van (*21-11-1909, †29-10-1944) [Nummer VIII-on] **VIII-on**
Loon, Petrus Marinus van (*01-02-1918, †14-11-1948) [Partner van VIII-hd] VIII-hd

Loon, Philomena Petronella Maria van (*08-09-1904) [Dochter van VI-bt] **VI-bt,2**
Loon, Simon van (*28-01-1876, †30-07-1956) [Nummer VII-kg] **VII-kg**; VIII-om; VIII-on
Loon, Simon Adriaan Adelbertus Maria (Edmond) van (*12-09-1939) [Nummer IX-fn] **IX-fn**
Loon, Wilhelmina van (*18-10-1919) [Dochter van VII-kn] **VII-bu,2**
Loon, Wilhelmina Adriana Johanna van (*18-05-1920) [Nummer VIII-op] **VIII-op**
Loos, Catharina (*03-03-1869, †19-04-1905) VII-de
Loos, Maria Elisabeth (*29-07-1829, †31-03-1904) [Schoonmoeder van VI-cu] VI-cu
Loos, Marinus (Marijn) (*26-09-1859, †23-12-1930) [Schoonvader van VII-hm] VII-hm
Loos, Petronella Maria (*20-08-1900, †20-12-1975) [Partner van VII-hm] VII-hm; VIII-jj; VIII-jk
Lossez, Therese (*1871) [Schoonmoeder van VII-iz] VII-iz
Lucassen, Gerhardus (*13-02-1912) [Partner van VIII-i] VIII-i
Luijckx, Frans Guilelmus Maria (*16-11-1921, †06-01-1977) [Schoonvader van VIII-ck] VIII-ck
Luijckx, Maria Cornelia (*06-06-1863, †28-08-1914) [Schoonmoeder van VII-cz] VII-cz
Luijk, Adrianus van (*02-12-1840) [Schoonvader van VIII-lf] VIII-lf
Luijk, Johannes Godefridus van (*25-12-1906, †20-08-1964) [Partner van VIII-lf] VIII-lf
Luijks, Adriana Wilhelmina (*24-10-1928, †27-02-1983) [Nummer VIII-rc] **VIII-rc**
Luijks, Antoinetta Catharina (*05-11-1926, †20-10-2000) [Nummer VIII-rb] **VIII-rb**
Luijks, Antonetta (*17-09-1860, †30-05-1925) [Partner van VI-ac] VI-ac; VII-cg; VII-ch; VII-ci
Luijks, Catharina Adriana Dimphina Maria (Carla) (*12-01-1958, †30-12-2001) [Nummer IX-kt] **IX-kt**
Luijks, Cornelia Maria Johanna (*03-11-1916) [Schoonmoeder van VIII-ql] VIII-ql
Luijks, Cornelis (*07-12-1920, †31-08-1994) [Zoon van VII-mb] **VII-mb,1**
Luijks, Hans (*24-08-1945, †19-06-2010) [Zoon van VIII-qz] **VIII-qz,1**
Luijks, Hendrika Antonia (*09-10-1924, †02-11-1987) [Nummer VIII-ra] **VIII-ra**
Luijks, Johanna Petronella (*21-09-1930) [Nummer VIII-rd] **VIII-rd**
Luijks, Johannes (*14-04-1814, †14-03-1865) [Schoonvader van VI-ac] VI-ac
Luijks, Johannes Cornelis (Jan) (*18-07-1932, †04-11-2009) [Nummer VIII-re] **VIII-re**; IX-kt
Luijks, Kornelis (*12-06-1890, †26-11-1959) [Schoonvader van VIII-nh] VIII-nh
Luijks, Maria (*23-06-1939, †06-07-1939) [Dochter van VII-mb] **VII-mb,8**
Luijks, Maria Hendrica Antonia (Riet) (*05-04-1941, †11-11-2003) [Nummer VIII-rf] **VIII-rf**; IX-ku; IX-kv
Luijks, Marijn (*18-06-1866, †07-04-1952) [Schoonvader van VII-mb] VII-mb
Luijks, Marinus (*10-08-1922, †15-09-1956) [Nummer VIII-qz] **VIII-qz**
Luijks, Petrus (Peter) (*12-12-1895, †07-09-1974) [Partner van VII-mb] VII-mb; VIII-qz; VIII-ra; VIII-rb; VIII-rc; VIII-rd; VIII-re; VIII-rf
Luijks, Petrus Jacobus Cornelis (*01-04-1939, †26-12-2018) [Schoonvader van IX-fm] IX-fm
Luijks, Petrus Johannes Jacobus (*12-03-1902, †04-09-1967) VII-ll
Luijkx, Adrianus Jacobus (*11-07-1831, †27-11-1885) [Schoonvader van VI-cx] VI-cx
Luijkx, Antonius Cornelis Jacobus (*14-01-1958, †12-11-1962) [Zoon van VIII-qw] **VIII-qw,3**
Luijkx, Catharina Maria (*17-07-1870, †06-11-1956) [Partner van VI-az] VI-az; VII-ey
Luijkx, Cornelis (*1844) [Schoonvader van VI-az] VI-az
Luijkx, Franciscus (*29-07-1911, †10-01-1993) [Partner van VIII-qw] VIII-qw; IX-kp; IX-kq; IX-kr
Luijkx, Helena Cornelia (*11-06-1881, †10-03-1955) [Schoonmoeder van VIII-b] VIII-b
Luijkx, Henricus Lodevicus (*24-03-1921, †26-08-1986) [Partner van VIII-nh] VIII-nh
Luijkx, Johanna [Schoonmoeder van VI-q] [Schoonmoeder van VI-r] VI-q; VI-r

Luijkx, Marinus Antonius (*20-06-1914, †23-12-1998) [Schoonvader van VIII-ny] VIII-ny
Luijkx, Petronilla Adriana (*16-11-1907, †31-03-1986) [Schoonmoeder van VIII-qq] VIII-qq
Luijkx, Petrus Marinus (*23-08-1918, †13-08-1987) [Schoonvader van VIII-ok] VIII-ok
Luijkx, Pieternel (*20-08-1857, †18-12-1937) [Partner van VI-cx] VI-cx; VII-js; VII-jt
Luijkx, Willem (*18-04-1879, †21-03-1945) [Schoonvader van VIII-qw] VIII-qw
Luijsterborg, Anna Catharina (*19-03-1864) [Schoonmoeder van VII-dj] VII-dj
Luijsterborg, Antonia Marijnissen (~05-01-1806, †08-06-1860) [Schoonmoeder van VI-dc] VI-dc
Luijsterburg, Adrianus (*29-03-1883, †10-03-1948) [Schoonvader van VII-hq] VII-hq
Luijsterburg, Anna Cornelia [Schoonmoeder van VII-df] VII-df
Luijsterburg, Catharina (*19-03-1917, †30-10-1999) [Partner van VII-hq] VII-hq
Luijsterburg, Johannes (*20-08-1831, †04-02-1890) [Schoonvader van VII-dn] VII-dn
Luijsterburg, Martinus (*19-06-1864, †19-02-1938) [Partner van VII-dn] VII-dn
Luijtgaarden, Adrianus van de (*15-06-1910) [Partner van VII-bh] VII-bh
Luijtgaarden, Adrianus van de (*16-04-1934) [Zoon van VII-al] **VII-al,6**
Luijtgaarden, Antonia Maria van de (*26-12-1932) [Dochter van VII-al] **VII-al,5**
Luijtgaarden, Bonifacius van de (*08-03-1923) [Zoon van VII-al] **VII-al,2**
Luijtgaarden, Cornelia Catharina van de (*16-10-1919, †19-08-1982) [Partner van VIII-ha] VIII-ha; IX-fs; IX-ft
Luijtgaarden, Cornelis van de (*05-06-1895) [Schoonvader van VIII-ha] VIII-ha
Luijtgaarden, Johannes van de (*21-11-1898) [Partner van VII-al] VII-al
Luijtgaarden, Johannes van de (*20-05-1929) [Zoon van VII-al] **VII-al,4**
Luijtgaarden, Marinus van de (*1875) [Schoonvader van VII-al] VII-al
Luijtgaarden, Marinus van de (*22-02-1922) [Zoon van VII-al] **VII-al,1**
Luijtgaarden, Marinus van de (*01-03-1926) [Zoon van VII-al] **VII-al,3**
Luijtgaarden, Petrus van de (*16-09-1886, †03-11-1918) [Schoonvader van VII-bh] VII-bh
Maagdenberg, Adriana Louisa van den (*20-09-1898, †15-07-1972) [Schoonmoeder van VIII-qy] VIII-qy
Maas, Adriana (*28-09-1898) [Schoonmoeder van VIII-ds] VIII-ds
Maas, Adriana Cornelia (*11-01-1874, †28-07-1941) [Partner van VII-dl] VII-dl; VIII-de
Maas, Adriana Elisabeth (*23-03-1914) [Nummer VIII-qe] **VIII-qe**
Maas, Adrianus (*28-11-1859, †06-01-1938) [Schoonvader van VII-ab] VII-ab
Maas, Adrianus (*13-02-1863, †13-05-1938) [Schoonvader van VIII-gb] VIII-gb
Maas, Adrianus (*09-12-1867) [Schoonvader van VIII-gl] VIII-gl
Maas, Adrianus Cornelis (*10-03-1899, †15-03-1989) [Schoonvader van IX-dk] IX-dk
Maas, Adrianus Henricus (*18-07-1933, †18-05-1937) [Zoon van VIII-gb] **VIII-gb,2**
Maas, Anna Catharina (*12-01-1913, †28-03-1993) [Nummer VIII-qd] **VIII-qd**; IX-kh; IX-ki; IX-kj
Maas, Anna Cornelia (*08-08-1872, †04-10-1939) [Schoonmoeder van VII-jb] VII-jb
Maas, Anna Maria (*20-09-1934) [Dochter van VIII-gl] **VIII-gl,2**
Maas, Antonius (*01-08-1908) [Partner van VIII-gb] VIII-gb
Maas, Cornelia (*07-02-1869, †25-12-1920) [Schoonmoeder van VII-f] VII-f
Maas, Cornelis (*20-01-1886, †06-08-1968) [Partner van VII-lt] VII-lt; VIII-qc; VIII-qd; VIII-qe; VIII-qf
Maas, Cornelis (*06-10-1923, †1998) [Zoon van VII-lt] **VII-lt,5**
Maas, Elisabeth (*10-08-1918, †28-08-1996) [Nummer VIII-qf] **VIII-qf**
Maas, Francisca (*18-03-1918) [Partner van VII-bk] VII-bk
Maas, Helena (*28-09-1896) [Partner van VII-ab] VII-ab
Maas, Helena Catharina (*03-03-1932) [Dochter van VIII-gb] **VIII-gb,1**
Maas, Hubertus (*08-02-1903) [Partner van VIII-gl] VIII-gl

Maas, Johanna (*30-01-1833, †13-06-1907) [Getuige bij geboorteaangifte van partner van VII-fa] VII-fa
Maas, Johanna (*21-09-1897, †14-11-1955) [Schoonmoeder van VIII-ih] VIII-ih
Maas, Johannes (*01-07-1835, †01-10-1904) [Schoonvader van VII-lt] VII-lt
Maas, Johannes (*08-01-1912, †10-06-1993) [Nummer VIII-qc] **VIII-qc**
Maas, Maria (*08-03-1929) [Dochter van VIII-gl] **VIII-gl,1**
Maas, Maria Engelberta (*09-05-1937, †23-02-1996) [Partner van IX-dk] IX-dk
Maas, Marinus (*27-05-1892, †20-11-1918) [Schoonvader van VII-bk] VII-bk
Maas, Petronella Antonia (*06-07-1923, †08-10-1992) [Partner van VIII-rj] VIII-rj
Maas, Petronella Maria (Pieta) (*24-11-1919, †24-11-1997) [Schoonmoeder van IX-p] IX-p
Maas, Petrus (*05-09-1897) [Schoonvader van VIII-rj] VIII-rj
Maas, Sebastianus (*24-08-1839, †17-06-1887) [Schoonvader van VII-dl] VII-dl
Maas, Wilhelmina (*29-12-1907, †27-08-2000) [Schoonmoeder van IX-fn] IX-fn
Maatjens, Arnoldus Johannes (*27-04-1857, †28-09-1939) [Schoonvader van VII-cx] VII-cx
Maatjens, Wilhelmus Godefridus Franciscus (*18-08-1905) [Partner van VII-cx] VII-cx
Machielsen, Adriana (*23-05-1916) [Dochter van VII-bn] **VII-bn,1**
Machielsen, Catharina (*22-05-1823) [Partner van V-af] V-af
Machielsen, Catharina (*22-11-1908, †17-04-1990) [Partner van VII-gh] VII-gh
Machielsen, Christiaan (*1865) [Schoonvader van VII-gh] VII-gh
Machielsen, Cornelis (~01-10-1804, †17-04-1881) [Schoonvader van VI-w] VI-w
Machielsen, Cornelis (*17-11-1886) [Nummer VII-bn] **VII-bn**
Machielsen, Johannes (*30-09-1845, †06-09-1918) [Partner van VI-w] VI-w; VII-bn
Machielsen, Johannes Jacobus (*02-11-1917, †30-11-1917) [Zoon van VII-bn] **VII-bn,2**
Machielsen, Maria Cornelia (*26-10-1857, †08-05-1921) [Schoonmoeder van VII-jm] VII-jm
Machielsen, Petrus Cornelissen (~22-03-1789, †19-07-1857) [Schoonvader van V-af] V-af
Made, Nini van der (*1933) [Partner van VIII-je] VIII-je
Maele, Ivonne M. van [Partner van VIII-ro] VIII-ro
Mahn, Margaretha (*1912) VIII-dl
Male, Clasina Maria van der (*14-10-1895, †17-01-1966) [Partner van VII-eo] VII-eo; VIII-fd; VIII-fe; VIII-ff; VIII-fg; VIII-fh; VIII-fi
Male, Jan van der (*±1860) [Schoonvader van VII-eo] VII-eo
Mallee, Adrianus Marinus (*08-07-1914, †26-11-1979) [Partner van VIII-da] VIII-da; IX-by
Mallee, Jan (*24-06-1879, †09-05-1962) [Schoonvader van VIII-da] VIII-da
Mallee, Laurina Wilhelmina Walterus (*20-04-1945) [Nummer IX-by] **IX-by**; X-az; X-ba; X-bb
Mallens, Maria Catharina [Schoonmoeder van VIII-em] VIII-em
Manders, Wilhelmus Hendricus (*19-07-1917, †23-06-1993) [Schoonvader van IX-dv] IX-dv
Mangelaars, Adrianus (*06-03-1909, †27-08-1997) [Schoonvader van IX-ar] IX-ar
Mangelaars, Adrianus Janssen (*22-11-1791, †10-01-1879) [Schoonvader van V-h] V-h
Mangelaars, Christianus (*27-05-1908, †25-11-1993) [Partner van VIII-eh] VIII-eh
Mangelaars, Cornelis (*05-06-1824, †09-02-1910) [Partner van V-h] V-h
Mangelaars, Cornelis (*21-03-1877, †18-12-1954) [Schoonvader van VIII-eh] VIII-eh
Mangelaars, Jacobus (*30-11-1900, †23-05-1960) [Schoonvader van IX-kp] IX-kp
Mangelaars, Johan (*12-10-1956, †06-07-2011) [Nummer IX-hm] **IX-hm**
Mangelaars, Johannes (*31-05-1854, †21-06-1917) [Schoonvader van VI-dd] VI-dd
Mangelaars, Johannes Jacobus (*06-09-1897, †01-06-1976) [Schoonvader van VIII-ja] [Schoonvader van VIII-hw] VIII-hw; VIII-ja
Mangelaars, Maria Catharina (*26-02-1884, †01-10-1938) [Partner van VI-dd] VI-dd

Mangelaars, Petronella (*17-03-1893, †16-05-1945) [Schoonmoeder van VIII-my] VIII-my
Mangelaars, Petrus Marinus (Piet) (*23-01-1929, †07-09-2005) [Partner van VIII-ja] VIII-ja; IX-hl; IX-hm; IX-hn
Mariën, Adriana Cornelia (*05-11-1824, †09-04-1899) [Schoonmoeder van VI-c] VI-c
Mariën, Adriana Maria (*10-03-1877, †01-11-1944) [Schoonmoeder van VII-kx] VII-kx
Mariën, Adrianus (*03-12-1889) [Schoonvader van VIII-my] VIII-my
Mariën, Eduard (*19-03-1892) [Schoonvader van VIII-cx] VIII-cx
Mariën, Paulina Maria (*13-02-1914, †02-10-1974) [Partner van VIII-cx] VIII-cx
Mariën, Wilhelmus (*24-02-1915, †18-01-2003) [Partner van VIII-my] VIII-my; IX-jf; IX-jg; IX-jh; IX-ji; IX-jj; IX-jk; IX-jl
Marijnissen, Cornelia [Schoonmoeder van VII-lr] VII-lr
Martens, Johanna (*10-07-1853, †03-11-1936) [Schoonmoeder van VII-kl] VII-kl
Masseurs, Johannus [Schoonvader van VIII-qm] VIII-qm
Matthews, Jeanne Marie Gabriëlle (*12-08-1904, †16-03-1994) [Schoonmoeder van IX-fd] IX-fd
Matthijssen, Dimphna Cornelia (Dien) (*30-07-1899, †17-11-1968) [Partner van VIII-cn] VIII-cn; IX-bd; IX-be; IX-bf; IX-bg; IX-bh; IX-bi; IX-bj
Matthijssen, Johannes (*02-05-1922, †11-05-2010) [Schoonvader van VIII-qn] VIII-qn
Matthijssen, Nicolaas (*14-02-1862, †04-12-1927) [Schoonvader van VIII-cn] VIII-cn
Maulus, Anna Cornelia (*11-10-1872, †01-05-1934) [Schoonmoeder van VII-jo] VII-jo
Maulus, Johanna Maria (*30-03-1875, †08-07-1957) [Schoonmoeder van VII-it] VII-it
Maurer, Antonius Marinus (*1872) [Schoonvader van VII-dw] VII-dw
Maurer, Franciscus Carolus (*28-03-1898) [Partner van VII-dw] VII-dw
Maurer, Hendrik Johannes (*1914, †05-04-1999) [Partner van VIII-dw] VIII-dw
Meel, Adrianus van (*01-06-1860, †30-01-1917) [Schoonvader van VII-ll] VII-ll
Meel, Adrianus van (*05-09-1908) [Schoonvader van VIII-ma] VIII-ma
Meel, Anna Maria van (*23-11-1851) [Partner van VI-ar] VI-ar
Meel, Antonius Cornelissen van (~12-12-1807) [Schoonvader van VI-ar] VI-ar
Meel, Elisabeth Dimphna Wilhelmina (Els) van (*19-01-1936, †05-01-1987) [Partner van VIII-ma] VIII-ma
Meel, H. van (*1931) [Partner van VIII-pr] VIII-pr
Meel, Paulina van (*21-09-1899, †22-09-1978) [Partner van VII-ll] VII-ll; VIII-pp
Meel, Wilhelmina van (*22-11-1868, †16-11-1907) VII-in
Meer, Adriana van (*18-06-1892, †25-08-1892) [Dochter van VI-g] **VI-g,12**
Meer, Adriana van (*12-08-1893) [Dochter van VI-g] **VI-g,13**
Meer, Adriana van (*24-01-1919) [Dochter van VII-r] **VII-r,8**
Meer, Adriana Elisabeth van (*07-06-1923) [Dochter van VII-s] **VII-s,3**
Meer, Adrianus van (*23-05-1870, †01-02-1953) [Schoonvader van VIII-ke] VIII-ke
Meer, Adrianus van (*22-01-1877) [Nummer VII-r] **VII-r**; VIII-u; VIII-v; VIII-w
Meer, Adrianus van (*26-12-1887, †25-02-1964) VII-jl
Meer, Adrianus Josephus Franciscus Maria van (*08-12-1910) [Partner van VIII-ep] VIII-ep
Meer, Adrianus Leonardus Cornelis van (*03-04-1943, †01-02-1953) [Zoon van VIII-ke] **VIII-ke,1**
Meer, Anna Catharina Maria van (*26-11-1901) [Partner van VIII-fj] VIII-fj
Meer, Anthonius van (*07-05-1838, †21-12-1904) [Schoonvader van VIII-cl] VIII-cl
Meer, Antonius van [Partner van VIII-pc] VIII-pc
Meer, Antonius van (*21-03-1881, †15-12-1881) [Zoon van VI-g] **VI-g,4**
Meer, Antonius van (*28-08-1882, †08-01-1884) [Zoon van VI-g] **VI-g,5**
Meer, Antonius van (*10-09-1889) [Nummer VII-v] **VII-v**
Meer, Barbara Johanna (Jans) van (*28-07-1890, †15-03-1983) [Partner van VIII-cl] VIII-cl; IX-aw; IX-ax

Meer, Carolina van (*26-06-1855, †17-05-1909) [Schoonmoeder van VII-ez] VII-ez
Meer, Cornelis van (*27-07-1909, †01-11-1996) [Nummer VIII-v] **VIII-v**; IX-o; IX-p
Meer, Cornelis Hendrikus Simon van (*14-08-1951, †01-02-1953) [Zoon van VIII-ke] **VIII-ke,3**
Meer, Elisabeth van (*12-12-1899, †10-04-1958) VII-ju
Meer, Elisabeth Johanna van (*29-03-1929) [Dochter van VII-s] **VII-s,4**
Meer, Elizabeth Adriana van (*02-05-1866) [Schoonmoeder van VII-cq] VII-cq
Meer, Franciscus Leonardus van (*13-02-1917) [Zoon van VII-v] **VII-v,1**
Meer, Gerardus van (*22-06-1878, †03-09-1976) [Nummer VII-s] **VII-s**
Meer, Gerardus van (*14-10-1914, †03-11-1978) [Zoon van VII-r] **VII-r,6**
Meer, Helena Maria van (*15-11-1928) [Dochter van VII-r] **VII-r,10**
Meer, Hendrik Jan van (*20-12-1872, †22-02-1961) [Schoonvader van VIII-fj] VIII-fj
Meer, Jacoba van (*15-10-1917, †13-02-1918) [Dochter van VII-r] **VII-r,7**
Meer, Jacoba Johanna van (*16-02-1904, †21-03-1904) [Dochter van VII-r] **VII-r,1**
Meer, Jacobus van (*05-02-1862, †15-04-1937) [Schoonvader van VII-lo] VII-lo
Meer, Jacobus van (*07-01-1891) [Zoon van VI-g] **VI-g,11**
Meer, Jacobus van (*06-12-1911, †26-05-1976) [Nummer VIII-w] **VIII-w**
Meer, Johanna Adriana van (*05-07-1935) [Dochter van VII-u] **VII-u,1**
Meer, Johanna Catharina van (*14-07-1888) [Partner van VII-lo] VII-lo
Meer, Johanna Cornelia van (*26-08-1921) [Dochter van VII-s] **VII-s,2**
Meer, Johanna Cornelia Jacoba van der (*15-09-1918, †04-02-2002) [Schoonmoeder van IX-aj] IX-aj
Meer, Johanna Jacoba van (*01-03-1905) [Dochter van VII-r] **VII-r,2**
Meer, Johannes van (*25-09-1869, †06-06-1952) [Schoonvader van VIII-ep] VIII-ep
Meer, Johannes van (*04-12-1883) [Nummer VII-t] **VII-t**; VIII-x
Meer, Johannes van (*26-01-1917, †01-02-1953) [Partner van VIII-ke] VIII-ke
Meer, Johannes Baptist Cornelis van (*14-05-1918) [Zoon van VII-v] **VII-v,2**
Meer, Joop van (*07-09-1973, †?-11-1973) [Zoon van IX-o] **IX-o,1**
Meer, Josephus Johannes van (*27-08-1924) [Zoon van VII-t] **VII-t,2**
Meer, Leonardus van (*21-09-1841, †11-04-1926) [Partner van VI-g] VI-g; VII-r; VII-s; VII-t; VII-u; VII-v
Meer, Leonardus van (*29-03-1887, †12-12-1977) [Nummer VII-u] **VII-u**
Meer, Leonardus van (*29-10-1907, †30-12-1989) [Nummer VIII-u] **VIII-u**
Meer, Leonardus van (*06-03-1922, †30-12-1987) [Nummer VIII-x] **VIII-x**
Meer, Leonardus Adrianus Hendrikus van (*10-07-1950, †01-02-1953) [Zoon van VIII-ke] **VIII-ke,2**
Meer, Leonardus Wilhelmus van (*19-03-1920) [Zoon van VII-s] **VII-s,1**
Meer, Maria Elisabeth van (*06-09-1885, †05-03-1890) [Dochter van VI-g] **VI-g,7**
Meer, Maria Elisabeth van (*10-06-1895, †03-05-1896) [Dochter van VI-g] **VI-g,14**
Meer, Petronella van (*24-08-1888, †30-12-1889) [Dochter van VI-g] **VI-g,9**
Meer, Petronella van (*13-10-1922) [Dochter van VII-r] **VII-r,9**
Meer, Petrus van (*13-07-1879) [Zoon van VI-g] **VI-g,3**
Meer, Petrus Marinus van (*15-01-1897, †15-09-1904) [Zoon van VI-g] **VI-g,15**
Meeren, Maria Josephina van der (*10-11-1881) [Schoonmoeder van VII-gf] VII-gf
Meerman, Elisabeth (*28-09-1881, †07-03-1944) [Schoonmoeder van VII-dx] VII-dx
Meesters, Adrianus (*18-01-1892) [Schoonvader van IX-aw] IX-aw
Meesters, Anna Catharina (*19-09-1830) [Schoonmoeder van VI-bp] VI-bp
Meesters, Anna Cornelia (*18-04-1897) [Dochter van VI-ah] **VI-ah,1**
Meesters, Antonius (*24-02-1851, †20-03-1929) [Partner van VI-ah] VI-ah; VII-cu; VII-cv; VII-cw; VII-cx; VII-cy
Meesters, Antonius Gerardus (*29-04-1909, †21-06-1989) [Nummer VII-cw] **VII-cw**; VIII-ck
Meesters, Cornelia Jacoba (*1911) [Nummer VII-cx] **VII-cx**

Meesters, Cornelia Petronella Adriana Maria (*03-11-1940) [Dochter van VII-cw] **VII-cw,2**
Meesters, Cornelis (*20-04-1816, †13-04-1895) [Schoonvader van VI-ah] VI-ah
Meesters, Cornelis (*04-05-1898, †05-05-1898) [Zoon van VI-ah] **VI-ah,2**
Meesters, Cornelis Antonius (*09-03-1906) [Zoon van VI-ah] **VI-ah,6**
Meesters, Dijmphna Adriana (*17-03-1868) [Schoonmoeder van VIII-iq] VIII-iq
Meesters, Doodgeboren Kind (levenloos *06-04-1950) [Kind van VII-cw] **VII-cw,3**
Meesters, Elisabeth Johanna (*01-04-1903, †10-06-1988) [Nummer VII-cv] **VII-cv**
Meesters, Hendrika Johanna (Henny) (*16-10-1915, †25-12-2003) [Partner van IX-aw] IX-aw; X-m; X-n
Meesters, Jacoba Johanna (*01-05-1899) [Dochter van VI-ah] **VI-ah,3**
Meesters, Johannes Antonius (*18-12-1915) [Zoon van VI-ah] **VI-ah,13**
Meesters, Leonardus (*07-10-1887, †19-09-1973) [Schoonvader van IX-iu] IX-iu
Meesters, Leonardus Antonius (*27-02-1912, †22-03-1912) [Zoon van VI-ah] **VI-ah,11**
Meesters, Maria Catharina (*28-02-1908, †08-03-1908) [Dochter van VI-ah] **VI-ah,8**
Meesters, Maria Elisabeth (*03-11-1901, †30-03-1993) [Nummer VII-cu] **VII-cu**
Meesters, Maria Johanna (*09-05-1932, †01-06-1993) [Partner van IX-iu] IX-iu
Meesters, Marinus Antonius (*08-06-1913, †13-12-1997) [Nummer VII-cy] **VII-cy**
Meesters, Petronella Johanna (*27-02-1908, †29-02-1908) [Dochter van VI-ah] **VI-ah,7**
Meeus, Cornelia (*19-05-1872) [Schoonmoeder van VII-jx] VII-jx
Meijers, Hendrika Johanna [Partner van VIII-ln] VIII-ln
Meir, Adrianus van (*03-05-1809, †16-02-1855) [Schoonvader van VI-g] VI-g
Meir, Catharina van (*30-07-1907) [Partner van VII-gv] VII-gv
Meir, Johannes Baptist van (*09-05-1867, †04-08-1923) [Schoonvader van VII-gv] VII-gv
Meisters, Leonard [Schoonvader van VIII-oc] VIII-oc
Meisters, Martin Lydia Leo (*23-11-1934) [Partner van VIII-oc] VIII-oc
Melsen, Godefridus Franciscus (*18-09-1868, †10-08-1929) [Schoonvader van VII-id] VII-id
Melsen, Louisa Maria Johanna (*08-12-1901, †05-11-1979) [Partner van VII-id] VII-id
Mens, Adriana (*12-02-1854, †24-02-1931) [Schoonmoeder van VII-lt] VII-lt
Mens, Adriana (*03-02-1868, †07-02-1868) [Dochter van V-z] **V-z,2**
Mens, Adriana (*16-04-1873, †16-05-1873) [Dochter van V-z] **V-z,9**
Mens, Adriana (*22-03-1874, †29-07-1919) [Nummer VI-cd] **VI-cd**; VII-hs; VII-ht; VII-hu; VII-hv
Mens, Adriana (Jaantje) (*23-03-1895, †28-06-1982) [Schoonmoeder van VIII-qj] [Schoonmoeder van VIII-qk] VIII-qj; VIII-qk
Mens, Adriana Johannes Maria (*29-07-1936, †01-08-2005) [Nummer VIII-kt] **VIII-kt**; IX-ip
Mens, Adriana Maria (*14-09-1906, †17-12-1907) [Dochter van VI-ce] **VI-ce,8**
Mens, Adrianus (*04-02-1868, †06-02-1868) [Zoon van V-z] **V-z,3**
Mens, Adrianus (*03-01-1869) [Nummer VI-cb] **VI-cb**; VII-hm; VII-hn; VII-ho; VII-hp; VII-hq; VII-hr
Mens, Adrianus (*27-06-1909, †06-11-1909) [Zoon van VI-ce] **VI-ce,10**
Mens, Adrianus (*09-07-1910, †05-02-1988) [Nummer VII-ia] **VII-ia**; VIII-ky; VIII-kz; VIII-la
Mens, Adrianus (*05-06-1922, †22-06-1922) [Zoon van VII-hm] **VII-hm,1**
Mens, Adrianus Gabriels (*31-03-1796, †15-05-1854) [Schoonvader van V-z] V-z
Mens, Adrianus Johannes (*15-02-1927, †24-02-2006) [Nummer VIII-jm] **VIII-jm**; IX-hq; IX-hr
Mens, Anna Cornelia (*31-07-1898, †08-08-1979) [Nummer VII-hw] **VII-hw**; VIII-kj; VIII-kk; VIII-kl; VIII-km; VIII-kn; VIII-ko; VIII-kp; VIII-kq
Mens, Antonius Jacobus (*14-07-1913, †31-07-1913) [Zoon van VI-cb] **VI-cb,11**
Mens, Catharina (*26-09-1907, †12-11-1971) [Nummer VII-hz] **VII-hz**; VIII-kw; VIII-kx

Mens, Catharina Antonissen (~16-10-1765, †28-04-1825) [Schoonmoeder van V-ai] V-ai
Mens, Cornelia Johanna (Cor) (*10-01-1937) [Nummer VIII-jp] **VIII-jp**; IX-hu; IX-hv
Mens, Cornelia Maria (*19-08-1901, †20-12-1988) [Nummer VII-ho] **VII-ho**; VIII-jr
Mens, Cornelia Maria (*14-08-1931) [Dochter van VII-hm] **VII-hm,5**
Mens, Cornelis (*31-01-1908, †02-12-1998) [Nummer VII-hq] **VII-hq**
Mens, Cornelis Gerardus (*20-04-1917, †31-07-1960) [Nummer VII-ib] **VII-ib**; VIII-lb; VIII-lc
Mens, Doodgeboren Dochter (levenloos *01-08-1900) [Dochter van VI-ce] **VI-ce,4**
Mens, Doodgeboren Dochter (levenloos *19-06-1929) [Dochter van VII-hm] **VII-hm,4**
Mens, Doodgeboren Zoon (levenloos *04-09-1897) [Zoon van VI-ce] **VI-ce,1**
Mens, Elisabeth (*21-10-1901, †25-02-1902) [Dochter van VI-ce] **VI-ce,5**
Mens, Elisabeth (*15-03-1911, †12-02-1944) [Nummer VII-hr] **VII-hr**; VIII-jw; VIII-jx; VIII-jy; VIII-jz; VIII-ka
Mens, Elisabeth Catharina (*06-07-1905, †28-03-1906) [Dochter van VI-ce] **VI-ce,7**
Mens, Elisabeth Cornelia (*07-10-1939) [Nummer VIII-jq] **VIII-jq**; IX-hw
Mens, Elisabeth Maria (*27-09-1912, †29-06-1913) [Dochter van VI-ce] **VI-ce,12**
Mens, Franciscus Johannes (*1873) [Nummer VI-cc] **VI-cc**
Mens, Franciscus Johannes (*16-11-1897) [Zoon van VI-cb] **VI-cb,2**
Mens, Gabriel (*07-10-1899, †10-08-1974) [Nummer VII-hx] **VII-hx**; VIII-kr; VIII-ks; VIII-kt; VIII-ku; VIII-kv
Mens, Gabriël (*13-08-1834, †22-03-1904) [Partner van V-z] V-z; VI-ca; VI-cb; VI-cc; VI-cd; VI-ce
Mens, Gabriël (*31-03-1896, †22-01-1972) [Nummer VII-hm] **VII-hm**; VIII-jj; VIII-jk
Mens, Jacoba Anna (*03-05-1924) [Dochter van VII-hm] **VII-hm,2**
Mens, Jacobus (*05-07-1909, †27-02-1910) [Zoon van VI-cb] **VI-cb,9**
Mens, Joanna (*02-05-1875, †05-06-1875) [Dochter van V-z] **V-z,11**
Mens, Joannes (*18-06-1871, †02-10-1871) [Zoon van V-z] **V-z,6**
Mens, Johanna (*15-04-1883, †11-06-1925) [Schoonmoeder van VIII-ez] VIII-ez
Mens, Johanna (*08-01-1926, †01-01-1998) [Nummer VIII-jl] VIII-io; **VIII-jl**; IX-hh
Mens, Johanna Petronella Catharina (Joke) (*1938) [Nummer VIII-ku] **VIII-ku**
Mens, Johannes (*20-09-1877) [Zoon van V-z] **V-z,13**
Mens, Johannes (*19-07-1903, †04-01-1987) [Nummer VII-hp] **VII-hp**; VIII-js; VIII-jt; VIII-ju; VIII-jv
Mens, Johannes Adrianus (*22-03-1931) [Nummer VIII-jn] **VIII-jn**; IX-hs; IX-ht
Mens, Johannes Cornelis (*22-09-1913, †30-01-1914) [Zoon van VI-ce] **VI-ce,13**
Mens, Johannes Cornelis (*02-04-1916) [Zoon van VI-ce] **VI-ce,14**
Mens, Johannes Cornelis (*28-10-1933) [Nummer VIII-ks] **VIII-ks**
Mens, Lauran (*1932) [Zoon van VII-hy] **VII-hy,1**
Mens, Maria (*22-03-1867) [Nummer VI-ca] **VI-ca**; VII-hj; VII-hk; VII-hl
Mens, Maria Cornelia (*11-06-1928, †11-01-1929) [Dochter van VII-hn] **VII-hn,3**
Mens, Maria Elisabeth (*21-05-1891, †09-04-1983) [Schoonmoeder van VIII-in] VIII-in
Mens, Maria Elisabeth (*26-02-1933) [Nummer VIII-jo] **VIII-jo**
Mens, Maria Helena (Riet) (*02-02-1934, †04-01-2019) [Nummer VIII-jj] **VIII-jj**
Mens, Maria Sophia (*28-01-1906, †02-06-1907) [Dochter van VI-cb] **VI-cb,7**
Mens, Marinus (*10-10-1926, †26-08-1927) [Zoon van VII-hm] **VII-hm,3**
Mens, Petrus (*23-05-1870, †12-03-1872) [Zoon van V-z] **V-z,5**
Mens, Petrus (*08-05-1872, †12-09-1872) [Zoon van V-z] **V-z,7**
Mens, Petrus (*30-06-1876, †13-08-1956) [Nummer VI-ce] **VI-ce**; VII-hw; VII-hx; VII-hy; VII-hz; VII-ia; VII-ib
Mens, Petrus (*25-08-1899, †20-06-1975) [Nummer VII-hn] **VII-hn**; VIII-jl; VIII-jm; VIII-jn; VIII-jo; VIII-jp; VIII-jq
Mens, Petrus (*04-08-1903, †31-05-1970) [Nummer VII-hy] **VII-hy**

Mens, Petrus Adrianus (Piet) (*27-08-1930, †19-02-1998) [Nummer VIII-kr] **VIII-kr**; IX-im; IX-in; IX-io
Mens, Philomena (*06-02-1905, †16-10-1905) [Dochter van VI-cb] **VI-cb,6**
Merks, Anna Maria Catharina (*11-10-1886, †30-10-1925) [Schoonmoeder van VIII-rl] VIII-rl
Merode, Ria van [Partner van VIII-ht] VIII-ht
Merriënboer, Adrianus van (*13-07-1876) [Partner van VI-dq] VI-dq; VII-mk; VII-ml
Merriënboer, Adrianus Cornelis Philippus van (†19-10-1971) [Nummer VIII-rv] **VIII-rv**
Merriënboer, Cornelis van (*29-10-1841, †06-05-1924) [Schoonvader van VI-dq] VI-dq
Merriënboer, Cornelis Johannes van (*10-05-1911, †07-01-1998) [Nummer VII-mk] **VII-mk**; VIII-rv
Merriënboer, Elisabeth Johanna Maria van (*11-11-1940, †12-02-1941) [Dochter van VII-mk] **VII-mk,3**
Merriënboer, Johanna Dijmphna van (*17-11-1915, †22-09-2005) [Nummer VII-ml] **VII-ml**; VIII-rw
Merriënboer, Johannes Adrianus van (*22-06-1912, †18-07-1912) [Zoon van VI-dq] **VI-dq,2**
Mertens, Gabriël (*13-07-1916, †27-09-1981) [Schoonvader van IX-by] IX-by
Mertens, Joanna (*22-06-1891) [Schoonmoeder van VIII-dr] VIII-dr
Mertens, Johannes Cornelis (*15-09-1944, †15-06-1975) [Partner van IX-by] IX-by; X-az; X-ba; X-bb
Mertens, Petronella Maria (*13-04-1964, †30-01-2003) [Nummer X-az] **X-az**
Michaël, Olga Ccicile (*12-09-1926) [Partner van VIII-lw] VIII-lw
Michielsen, Alphonsus Jacobus (*14-09-1900) [Partner van VII-gx] VII-gx
Michielsen, Anna Cornelia (*08-03-1833, †16-12-1924) [Schoonmoeder van VI-bi] VI-bi
Michielsen, Antonetta Johanna (*05-10-1930) [Dochter van VII-gx] **VII-gx,5**
Michielsen, Cornelia Theodora (*30-11-1932) [Dochter van VII-gx] **VII-gx,6**
Michielsen, Elisabeth (*16-10-1870) [Partner van VII-eb] VII-eb; VIII-ek; VIII-el; VIII-em
Michielsen, Elisabeth Maria (*07-09-1923) [Dochter van VII-gx] **VII-gx,1**
Michielsen, Geertrui (*05-02-1843, †27-06-1926) [Schoonmoeder van VII-eb] VII-eb
Michielsen, Johanna Isabella (*28-03-1871) [Schoonmoeder van VIII-lk] VIII-lk
Michielsen, Johannes (*08-07-1871) [Schoonvader van VII-gx] VII-gx
Michielsen, Johannes (*03-09-1935) [Zoon van VII-gx] **VII-gx,8**
Michielsen, Josepha (*24-08-1925) [Dochter van VII-gx] **VII-gx,2**
Michielsen, Julia Gislina (*27-03-1869, †27-01-1938) [Schoonmoeder van VII-id] VII-id
Michielsen, Louisa Hendrica (*02-01-1934) [Dochter van VII-gx] **VII-gx,7**
Michielsen, Petrus (*1843) [Schoonvader van VII-eb] VII-eb
Michielsen, Petrus Johannes (*26-02-1929) [Zoon van VII-gx] **VII-gx,4**
Michielsen, Philomena Maria (*27-11-1926) [Dochter van VII-gx] **VII-gx,3**
Mies, Cornelis (*03-08-1872, †13-03-1946) [Schoonvader van VII-it] VII-it
Mies, Cornelis (*26-05-1924) [Zoon van VII-it] **VII-it,2**
Mies, Franciscus Johannes (*15-08-1926) [Zoon van VII-it] **VII-it,3**
Mies, Johanna (*02-05-1836, †24-12-1898) [Schoonmoeder van VI-cw] [Schoonmoeder van VI-cv] VI-cv; VI-cw
Mies, Johanna Cornelia (*13-10-1922) [Dochter van VII-it] **VII-it,1**
Mies, Johannes Jacobus (*03-12-1927) [Zoon van VII-it] **VII-it,4**
Mies, Ludovicus (*06-12-1933) [Zoon van VII-it] **VII-it,7**
Mies, Maria (*15-10-1935) [Dochter van VII-it] **VII-it,8**
Mies, Marinus Cornelis (*17-04-1900, †24-06-1968) [Partner van VII-it] VII-it
Mies, Marinus Cornelis (*30-01-1931) [Zoon van VII-it] **VII-it,6**
Mies, Petrus (*28-08-1929) [Zoon van VII-it] **VII-it,5**
Min, Katharina Adriana de (*21-09-1896, †16-02-1939) [Schoonmoeder van VII-ib] VII-ib
Minderhout, Adriana Maria van (*11-09-1923) [Partner van VIII-nn] VIII-nn

Minderhout, Adrianus van (*26-12-1894) [Schoonvader van VIII-nn] VIII-nn
Missler, Christianus (*1931) [Partner van VIII-hu] VIII-hu
Moer, Joanna van de (~09-08-1792, †24-08-1863) [Schoonmoeder van V-t] V-t
Moerkens, Adrianus (*24-09-1879) [Schoonvader van VIII-os] VIII-os
Moerkens, Cornelia Maria (*11-03-1895) [Schoonmoeder van VIII-y] VIII-y
Moerkens, Maria Hendrica (*12-02-1914, †28-03-2004) [Partner van VIII-os] VIII-os
Moesker, Adriana (*19-01-1888, †16-01-1961) [Schoonmoeder van VIII-e] [Schoonmoeder van IX-bk] VIII-e; IX-bk
Mol, Francijna (*06-05-1869, †26-07-1902) [Schoonmoeder van VII-kv] VII-kv
Mol, Jacoba (*24-11-1882, †01-05-1964) [Schoonmoeder van VII-mj] VII-mj
Mol, Wilhelmina (*01-10-1845, †04-07-1936) [Schoonmoeder van VII-kh] VII-kh
Molenaars, Rian (*1935) [Partner van IX-fj] IX-fj; X-cz
Monsieurs, Antonia (*02-12-1910) [Dochter van VII-aj] **VII-aj,2**
Monsieurs, Antonia Bonifacia (*22-11-1915) [Dochter van VII-ak] **VII-ak,2**
Monsieurs, Bonifacius (*08-12-1917) [Zoon van VII-ak] **VII-ak,4**
Monsieurs, Cornelia (*21-08-1923) [Dochter van VII-aj] **VII-aj,8**
Monsieurs, Cornelis (*02-06-1918, †02-06-1919) [Zoon van VII-aj] **VII-aj,6**
Monsieurs, Cornelis (*18-01-1926) [Zoon van VII-aj] **VII-aj,10**
Monsieurs, Dingena (*06-06-1914) [Dochter van VII-ak] **VII-ak,1**
Monsieurs, Hubertus (*23-12-1842, †11-11-1926) [Schoonvader van VII-aj] VII-aj
Monsieurs, Hubertus (*02-09-1909) [Zoon van VII-aj] **VII-aj,1**
Monsieurs, Jacoba (*14-12-1911) [Dochter van VII-aj] **VII-aj,3**
Monsieurs, Johanna (*20-04-1916) [Dochter van VII-aj] **VII-aj,5**
Monsieurs, Johanna (*29-08-1924) [Dochter van VII-aj] **VII-aj,9**
Monsieurs, Johanna Cornelia (*06-11-1925) [Dochter van VII-ak] **VII-ak,9**
Monsieurs, Johannes Bonifacius (*18-03-1922) [Zoon van VII-ak] **VII-ak,7**
Monsieurs, Maria (*08-12-1917) [Dochter van VII-ak] **VII-ak,5**
Monsieurs, Maria (*05-10-1921) [Nummer VIII-ai] **VIII-ai**
Monsieurs, Maria Cornelia (*06-09-1849) [Schoonmoeder van VII-ao] VII-ao
Monsieurs, Marinus (*03-03-1854) [Schoonvader van VII-ak] VII-ak
Monsieurs, Marinus (*14-07-1887) [Partner van VII-aj] VII-aj; VIII-ai
Monsieurs, Marinus Johannes (*28-11-1927) [Zoon van VII-aj] **VII-aj,11**
Monsieurs, Martina Wilhelmina (*28-03-1921, †21-08-1921) [Dochter van VII-ak] **VII-ak,6**
Monsieurs, Nicolaas (*21-08-1889) [Partner van VII-ak] VII-ak
Monsieurs, Nicolaas Wilhelmus (*22-07-1923) [Zoon van VII-ak] **VII-ak,8**
Monsieurs, Petrus Marinus (*27-11-1916) [Zoon van VII-ak] **VII-ak,3**
Monsieurs, Wilhelmina [Schoonmoeder van VI-o] VI-o
Monsieurs, Wilhelmina (*18-01-1913, †24-05-1913) [Dochter van VII-aj] **VII-aj,4**
Monsieurs, Wilhelmina (*21-11-1927) [Dochter van VII-ak] **VII-ak,10**
Mooij, Adriana de (*19-10-1921, †21-01-1922) [Dochter van VII-cj] **VII-cj,1**
Mooij, Adriana Johanna de (*04-05-1929) [Dochter van VII-cj] **VII-cj,6**
Mooij, Adrianus de (*25-03-1858, †14-07-1944) [Schoonvader van VII-er] VII-er
Mooij, Adrianus (Adrie) de (*19-01-1936, †28-06-2013) [Partner van VIII-jp] VIII-jp; IX-hu; IX-hv
Mooij, Adrianus (André) de (*10-09-1964, †22-11-1972) [Zoon van VIII-jp] **VIII-jp,4**
Mooij, Adrianus J. de (*01-01-1945) [Partner van IX-aa] IX-aa
Mooij, Cornelis de (*13-10-1858, †01-02-1938) [Schoonvader van VII-cj] VII-cj
Mooij, Cornelis (Kees) de (*04-08-1932, †14-08-2024) [Partner van VIII-ko] VIII-ko
Mooij, Cornelis Johannes de (*29-04-1927, †09-01-1930) [Zoon van VII-cj] **VII-cj,5**
Mooij, Cornelis Johannes de (*31-01-1931) [Zoon van VII-cj] **VII-cj,7**
Mooij, Doodgeboren Kind de (levenloos *24-10-1960) [Kind van VIII-jp] **VIII-jp,2**
Mooij, Jacobus de (*28-11-1901, †30-10-1957) [Schoonvader van VIII-ko] [Schoonvader van VIII-jp] VIII-jp; VIII-ko

Mooij, Johanna de (*05-06-1887, †08-03-1964) [Schoonmoeder van VII-lm] VII-lm
Mooij, Johanna Adriana de (*15-02-1923, †19-06-1968) [Nummer VIII-cb] **VIII-cb**
Mooij, Johannes Cornelis de (*1923, †17-11-1724) [Zoon van VII-cj] **VII-cj,2**
Mooij, Johannes Cornelis de (*04-07-1924, †17-11-1924) [Zoon van VII-cj] **VII-cj,4**
Mooij, Louisa Maria de (*1891) [Partner van VII-er] VII-er
Mooij, Pedro de (*25-09-1962, †11-08-1984) [Nummer IX-hv] **IX-hv**
Mooij, Petrus de (*10-06-1892) [Partner van VII-cj] VII-cj; VIII-cb
Moor, Christina Louisa de (*08-04-1856) [Schoonmoeder van VII-fi] VII-fi
Moor, Franciscus Leonardus (Frans) de (*06-09-1935) [Partner van VIII-rp] VIII-rp
Moor, Modestus de (*05-05-1890, †24-09-1958) [Schoonvader van VIII-rp] VIII-rp
Moors, Johanna (Anna) (*02-03-1817, †20-10-1873) [Partner van V-n] V-n; VI-al; VI-am; VI-an; VI-ao; VI-ap; VI-aq
Moors, Jozef Petrus Antonius Maria (Jos) (*13-06-1921, †10-06-1994) [Schoonvader van VIII-qs] VIII-qs
Moors, Marijn (*1773) [Schoonvader van V-n] V-n
Morgenstern, Hendrika Johanna (*20-08-1902) [Schoonmoeder van VIII-rj] VIII-rj
Mortier, Maria Paulina (*25-07-1864, †02-06-1929) [Schoonmoeder van VII-q] VII-q
Mourik, Dirk Wilhelmus van (*01-10-1878) [Schoonvader van VII-ct] VII-ct
Mourik, Jacobus van (*09-06-1909) [Partner van VII-ct] VII-ct
Mous, Antonetta (*28-10-1908, †13-06-2000) [Partner van VIII-cp] VIII-cp; IX-bn; IX-bo
Mous, Maria Johanna (*10-10-1913) [Schoonmoeder van VIII-hx] VIII-hx
Mous, Marinus (*25-12-1884, †29-06-1957) [Schoonvader van VIII-cp] VIII-cp
Mouwen, Adriana Maria (*18-12-1934) [Nummer IX-cq] **IX-cq**
Mouwen, Cornelia Theodora (*12-06-1936) [Nummer IX-cr] **IX-cr**
Mouwen, Cornelis (*03-12-1899, †27-09-1992) [Schoonvader van VIII-jx] [Schoonvader van VIII-jz] VIII-jx; VIII-jz
Mouwen, Gerardus (*11-06-1905, †10-09-1988) [Partner van VIII-dj] VIII-dj; IX-cn; IX-co; IX-cp; IX-cq; IX-cr; IX-cs
Mouwen, Johannes Cornelis (*1899) [Partner van VII-da] VII-da
Mouwen, Maria (*03-09-1943) [Partner van VIII-jz] VIII-jz
Mouwen, Maria Cornelia (*07-09-1929) [Nummer IX-co] **IX-co**
Mouwen, Petronella Antonia (*25-03-1896) [Partner van VII-ci] VII-ci; VIII-ca
Mouwen, Petrus (*1876) [Schoonvader van VII-ci] [Schoonvader van VII-da] VII-ci; VII-da
Mouwen, Petrus Cornelis (*20-04-1883, †15-10-1960) [Schoonvader van VIII-ev] VIII-ev
Mouwen, Petrus Wilhelmus (*17-12-1924, †09-12-1944) [Zoon van VIII-dj] **VIII-dj,1**
Mouwen, Philomina (Phil) (*04-06-1942, †16-03-2023) [Partner van VIII-jx] VIII-jx
Mouwen, Wilhelmina Adriana (*12-02-1926, †16-01-1976) [Nummer IX-cn] **IX-cn**
Mouwen, Wilhelmus (Willem) (*19-01-1874, †28-05-1950) [Schoonvader van VIII-dj] VIII-dj
Mouwen, Wilhelmus Jacobus Adriaan (*05-02-1915, †05-11-1991) [Partner van VIII-ev] VIII-ev; IX-dm; IX-dn; IX-do
Mouwen, Wilhelmus Martinus Johannes (*30-05-1931, †30-11-2004) [Nummer IX-cp] **IX-cp**; X-bg; X-bh; X-bi; X-bj
Mouwen, Willemijna (*06-12-1875) [Schoonmoeder van VII-he] VII-he
Mulder, Cornelis Hendrik Adrianus Johanna (*29-01-1909, †12-02-1972) [Partner van VIII-fp] VIII-fp; IX-ep; IX-eq; IX-er
Mulders, Catharina (*25-09-1875, †27-07-1948) [Schoonmoeder van VIII-dt] [Schoonmoeder van VIII-c] VIII-c; VIII-dt
Mulders, Catharina (*17-04-1896, †15-03-1935) [Schoonmoeder van VIII-pf] VIII-pf
Muskens, Antonius Ludovicus Johannes (*04-02-1923, †09-05-2006) [Schoonvader van IX-gp] IX-gp
Musters, Cornelia Maria (*03-09-1875) [Schoonmoeder van IX-az] IX-az

Musters, Cornelis Adrianus (*22-01-1888, †23-12-1967) [Partner van VII-fr] VII-fr; VIII-hj; VIII-hk; VIII-hl; VIII-hm; VIII-hn; VIII-ho
Musters, Cornelis Johannes (*13-04-1896, †27-09-1991) [Schoonvader van VIII-db] VIII-db
Musters, Cornelis Johannes (*12-05-1927) [Schoonvader van VIII-mt] VIII-mt
Musters, Elisabeth Wilhelmina (Lies) (*10-05-1917, †16-03-1975) [Nummer VIII-hj] **VIII-hj**; IX-ge; IX-gf
Musters, Isabella Helena (*19-01-1876, †15-12-1944) [Schoonmoeder van VIII-qt] VIII-qt
Musters, Johanna Laurentia (Jo) (*16-02-1928) [Nummer VIII-hn] **VIII-hn**; IX-gm; IX-gn; IX-go
Musters, Johannes Adrianus (*03-01-1925, †29-01-2008) [Nummer VIII-hm] **VIII-hm**; IX-gj; IX-gk; IX-gl
Musters, Johannes Cornelis Wilhelmus Lucia (Jan) (*14-10-1962, †16-09-2017) [Nummer IX-gl] **IX-gl**
Musters, Lucia Sebastiana (Lucy) (*30-03-1922, †02-06-1938) [Dochter van VII-fr] **VII-fr,4**
Musters, Maria Catharina (*17-03-1904, †25-08-2000) [Schoonmoeder van IX-b] IX-b
Musters, Maria Cornelia (*06-12-1869, †27-04-1955) [Partner van VI-bm] VI-bm; VII-go; VII-gp; VII-gq
Musters, Maria Johanna (*10-10-1885, †27-03-1964) [Schoonmoeder van VII-gb] VII-gb
Musters, Marijn (*01-03-1828) [Schoonvader van VI-bm] VI-bm
Musters, Paulina Maria (*07-07-1925, †04-08-2011) [Partner van VIII-db] VIII-db; IX-bz; IX-ca; IX-cb; IX-cc; IX-cd
Musters, Petronella (*03-03-1835) [Schoonmoeder van VI-bs] VI-bs
Musters, Petronella Antonia (*20-10-1891, †27-03-1966) [Schoonmoeder van VIII-mk] VIII-mk
Musters, Petronella Cornelia (*28-07-1870, †11-09-1941) [Schoonmoeder van VIII-ov] VIII-ov
Musters, Petrus Johannes (Piet) (*12-05-1920) [Nummer VIII-hl] **VIII-hl**
Musters, Pieternella (*27-12-1896, †16-09-1973) [Schoonmoeder van VIII-rh] VIII-rh
Musters, Sebastianus Helena (*05-03-1934, †09-10-2012) [Nummer VIII-ho] **VIII-ho**; IX-e; IX-gp; IX-gq; X-a
Musters, Wilhelmus (*09-03-1861, †14-04-1943) [Schoonvader van VII-fr] VII-fr
Musters, Wilhelmus Cornelis Elizabeth (Wim) (*09-12-1951, †20-11-2018) [Nummer IX-gk] **IX-gk**
Musters, Wilhelmus Petrus (*09-12-1918, †11-10-1983) [Nummer VIII-hk] **VIII-hk**; IX-gg; IX-gh; IX-gi
Naalden, J.P. (*±1917) [Partner van VIII-lq] VIII-lq
Nagelkerken, Leonardus Johanna (Leo) (*13-09-1945, †11-12-2000) [Schoonvader van IX-cb] IX-cb
Natris, Anthonius de (*28-05-1896, †07-12-1982) [Partner van VII-ep] VII-ep
Neefs, Anna (~21-02-1810, †14-08-1899) [Schoonmoeder van VI-am] VI-am
Nefs, Adriana Maria (*06-03-1923, †19-06-2014) [Partner van VIII-in] VIII-in; IX-hf; IX-hg
Nefs, Anna Maria (*06-01-1858, †07-03-1940) [Schoonmoeder van VII-fc] VII-fc
Nefs, Cornelis (*18-05-1908, †19-12-1979) [Partner van VII-hr] VII-hr; VIII-jw; VIII-jx; VIII-jy; VIII-jz; VIII-ka
Nefs, Franciscus Gabriël (*19-03-1941) [Nummer VIII-jz] **VIII-jz**
Nefs, Gerardus (*16-09-1889, †13-06-1942) [Schoonvader van VIII-in] VIII-in
Nefs, Jacoba Anna Maria (*13-01-1922, †26-05-1969) [Partner van VIII-qu] VIII-qu
Nefs, Johanna Jacoba (*28-07-1931, †05-04-2015) [Schoonmoeder van IX-id] IX-id
Nefs, Johanna Maria (*20-10-1938) [Nummer VIII-jy] **VIII-jy**
Nefs, Maria Johanna (Rie) (*25-03-1935, †26-04-2022) [Nummer VIII-jw] **VIII-jw**; IX-hx; IX-hy; IX-hz

Nefs, Petrus (*24-04-1895, †15-08-1973) [Schoonvader van VIII-qu] [Schoonvader van VIII-oi] VIII-oi; VIII-qu
Nefs, Petrus Johannes (Piet) (*23-04-1937, †23-11-2018) [Nummer VIII-jx] **VIII-jx**
Nefs, Pieter Jan (*24-11-1865, †03-09-1928) [Schoonvader van VII-hr] VII-hr
Neijssen, Wilhelmina (*12-10-1895, †07-08-1980) [Schoonmoeder van VIII-ra] VIII-ra
Nelen, Adriana (*20-05-1921, †30-07-1985) [Nummer VIII-av] **VIII-av**
Nelen, Antonius Cornelis (*18-01-1929, †21-01-2008) [Nummer VIII-aw] **VIII-aw**
Nelen, Cornelia Maria (*18-08-1933) [Dochter van VII-bw] **VII-bw,10**
Nelen, Cornelia Petronella (*01-12-1930, †02-04-1931) [Dochter van VII-bw] **VII-bw,9**
Nelen, Doodgeboren Zoon (levenloos *27-05-1924) [Zoon van VII-bw] **VII-bw,5**
Nelen, Jacobus Josephus Johannes (*20-08-1918, †11-11-1992) [Schoonvader van IX-p] IX-p
Nelen, Josephus (*22-02-1891, †10-05-1975) [Partner van VII-bw] VII-bw; VIII-av; VIII-aw
Nelen, Louisa Wilhelmina (*10-05-1927) [Dochter van VII-bw] **VII-bw,7**
Nelen, Maria Adriana (*11-02-1920) [Dochter van VII-bw] **VII-bw,2**
Nelen, Petrus (*20-09-1861, †08-11-1928) [Schoonvader van VII-bw] VII-bw
Nelen, Petrus Cornelis (*27-12-1917, †02-01-1918) [Zoon van VII-bw] **VII-bw,1**
Nelen, Petrus Cornelis (*21-02-1923) [Zoon van VII-bw] **VII-bw,4**
Nelen, Wilhelmina Maria (*21-01-1926) [Dochter van VII-bw] **VII-bw,6**
Niesen, Maria Wilhelmina (*1849) [Schoonmoeder van VII-k] VII-k
Nieuwlaat, Adrianus Johannes (*23-07-1890) [Partner van VIII-ek] VIII-ek; IX-di
Nieuwlaat, Cornelis (*19-04-1842, †02-03-1928) [Schoonvader van VIII-ek] VIII-ek
Nieuwlaat, Cornelis Adrianus (*30-07-1922) [Zoon van VIII-ek] **VIII-ek,2**
Nieuwlaat, Elisabeth Cornelia (*26-01-1883, †20-01-1949) [Schoonmoeder van VIII-ey] VIII-ey
Nieuwlaat, Elizabet (*28-12-1834, †27-12-1879) [Partner van V-al] V-al; VI-cx; VI-cy; VI-cz; VI-da
Nieuwlaat, Joannes Cornelissen (Jan) (*22-02-1788, †09-01-1836) [Schoonvader van V-al] V-al
Nieuwlaat, Kornelis (Cees) (*11-04-1884, †13-04-1963) [Getuige bij geboorteaangifte van partner van VIII-rf] VIII-rf
Nieuwlaat, Maria Elisabeth (*09-01-1921) [Nummer IX-di] **IX-di**
Nieuwlaat, Marinus Gustaaf (*1934, †24-03-1941) [Zoon van VIII-ek] **VIII-ek,3**
Nieuwlaat, Petronella (Nel) (*19-08-1898, †31-05-1975) [Schoonmoeder van VIII-rf] VIII-rf
Nieuwlaet, Petronella (~14-04-1783, †28-06-1855) [Schoonmoeder van V-a] V-a
Nijnatten, Catharina van (*19-04-1873, †23-02-1940) [Partner van VI-n] VI-n; VII-ao; VII-ap; VII-aq; VII-ar; VII-as; VII-at; VII-au; VII-av; VII-aw; VII-ax
Nijnatten, Johannes van (*09-10-1817, †19-06-1879) [Schoonvader van VI-n] VI-n
Nijs, Adrianus de (*28-11-1852) [Schoonvader van VII-fi] VII-fi
Nijs, Adrianus de (*17-01-1855, †16-02-1933) [Schoonvader van VII-dp] VII-dp
Nijs, Antonia Johanna [Schoonmoeder van VII-gc] VII-gc
Nijs, Cornelia Johanna de (*01-07-1917) [Partner van IX-ay] IX-ay
Nijs, Cornelis Petrus de (*31-07-1909, †10-05-1940) [Partner van VIII-pm] VIII-pm
Nijs, Doodgeboren Kind de (levenloos *01-01-1948) [Kind van VIII-pm] **VIII-pm,1**
Nijs, Elisabeth Johanna de (*25-05-1926, †17-06-1926) [Dochter van VII-cq] **VII-cq,1**
Nijs, Elisabeth Maria de (*18-05-1893) [Partner van VII-fi] VII-fi; VIII-gr; VIII-gs
Nijs, Franciscus de (*27-04-1874) [Schoonvader van VIII-pm] VIII-pm
Nijs, Frederik Johannes de (*14-05-1894) [Partner van VII-cq] VII-cq
Nijs, Henrica Maria de (*09-10-1865) [Schoonmoeder van VII-ma] VII-ma
Nijs, Johannes Jacobus de (*05-03-1867) [Schoonvader van VII-cq] VII-cq
Nijs, Johannes Petrus de (*04-04-1927) [Zoon van VII-cq] **VII-cq,3**

Nijs, Judocus de (*09-09-1882) [Partner van VII-dp] VII-dp; VIII-dm
Nijs, Maria Adriana de (*1914) [Nummer VIII-dm] **VIII-dm**
Nijs, Maria Petronella de (*25-05-1926, †26-05-1926) [Dochter van VII-cq] **VII-cq,2**
Nijs, Maria Petronella Louisa (Ria) de (*20-03-1938, †04-09-2019) [Schoonmoeder van X-aj] X-aj
Nijs, Petrus Hendrikus de (*26-02-1897, †20-06-1982) [Schoonvader van IX-ay] IX-ay
Nijssen, Jacobus Johannes Franciscus (*04-06-1839) [Schoonvader van VII-de] VII-de
Nijssen, Johannes (Jan) (*29-12-1869, †04-01-1954) [Partner van VII-de] VII-de
Nispen, Anna Cornelia van (*11-07-1866) [Schoonmoeder van VII-aa] [Schoonmoeder van VII-mc] VII-aa; VII-mc
Nn, Margaretha [Schoonmoeder van IX-dt] IX-dt
Nobele, Cornelia Johanna van de [Schoonmoeder van VII-gf] VII-gf
Nolbart, Joanna (*20-04-1869, †29-11-1945) [Schoonmoeder van VII-hs] [Schoonmoeder van VII-hv] VII-hs; VII-hv
Noldens, Petronella (~26-06-1773, †06-12-1824) [Schoonmoeder van V-ah] V-ah
Noordhuizen, Catharina Petronella (*03-03-1902, †18-05-1969) [Schoonmoeder van VIII-jb] VIII-jb
Noort, Johannes Bartholomeus van [Partner van VII-as] VII-as
Notenboom, Antonius Josephus (*05-08-1859, †27-08-1931) [Schoonvader van VII-bq] VII-bq
Notenboom, Elisabeth [Schoonmoeder van VII-ed] VII-ed
Notenboom, Paulus Godefridus (*03-03-1890, †24-10-1938) [Partner van VII-bq] VII-bq
Nuchelmans, D. (*10-06-1930, †12-02-1996) [Schoonvader van X-ck] X-ck
Nuijen, Antonius [Schoonvader van VII-b] VII-b
Nuijen, Johanna Catharina (*17-11-1884) [Partner van VII-b] VII-b
Nuijens, Johanna Cornelia (*09-07-1846, †20-11-1912) [Partner van VI-ao] VI-ao; VII-dm; VII-dn; VII-do; VII-dp
Nuijens, Severinus (*1815) [Schoonvader van VI-ao] VI-ao
Nuijten, Adriaan (Ariaan) (*21-07-1889, †08-08-1972) [Nummer VIII-cl] **VIII-cl**; IX-aw; IX-ax
Nuijten, Adriana Antonetta (*04-05-1913) [Dochter van VII-di] **VII-di,4**
Nuijten, Adrianus (*13-05-1828, †14-10-1885) [Schoonvader van VII-de] VII-de
Nuijten, Adrianus (*21-04-1908, †03-12-1909) [Zoon van VII-de] **VII-de,10**
Nuijten, Adrianus (*31-05-1909, †01-07-1986) [Nummer VIII-cy] **VIII-cy**; IX-bx
Nuijten, Adrianus (*27-12-1922, †22-02-1986) [Nummer IX-bf] **IX-bf**; X-w; X-x
Nuijten, Adrianus Johannes (*01-09-1931) [Zoon van VIII-co] **VIII-co,4**
Nuijten, Andries (*09-08-1901) [Zoon van VII-de] **VII-de,7**
Nuijten, Anna (*02-02-1899, †14-01-1985) [Nummer VIII-co] **VIII-co**; IX-bk; IX-bl; IX-bm
Nuijten, Anna (*10-10-1917, †23-09-1922) [Dochter van VIII-cl] **VIII-cl,6**
Nuijten, Anna Catharina (*04-09-1810, †19-08-1885) [Partner van V-k] V-k; VI-ak
Nuijten, Anna Maria (*04-04-1853, †16-04-1936) [Schoonmoeder van VII-dg] VII-dg
Nuijten, Anna Marie (Annie) (*22-02-1951, †05-04-2006) [Nummer X-w] **X-w**
Nuijten, Antonetta (*17-07-1923) [Dochter van VII-di] **VII-di,8**
Nuijten, Antonius (*26-03-1929, †20-07-2011) [Nummer IX-bh] **IX-bh**; X-y
Nuijten, Antonius Marinus (*24-02-1911, †06-08-1911) [Zoon van VIII-cl] **VIII-cl,2**
Nuijten, Bep (*1946, †02-05-2016) [Nummer X-m] **X-m**
Nuijten, Catharina (*06-05-1875, †12-04-1933) [Schoonmoeder van VII-fv] [Schoonmoeder van VIII-rg] VII-fv; VIII-rg
Nuijten, Catharina Maria (*02-12-1884, †18-03-1944) [Partner van VII-ew] VII-ew; VIII-fr
Nuijten, Cor (*1954) [Zoon van IX-aw] **IX-aw,8**
Nuijten, Cornelia (Kee) (*09-09-1905, †13-09-1990) [Nummer VIII-cq] **VIII-cq**; IX-bp; IX-bq; IX-br; IX-bs

Nuijten, Cornelia Catharina Johannes (*26-07-1915, †28-02-1939) [Dochter van VIII-cl] **VIII-cl,5**
Nuijten, Cornelia Johanna (Corry) (*16-06-1929, †17-01-1999) [Nummer IX-bn] **IX-bn**; X-ak; X-al; X-am
Nuijten, Cornelia Laurentia (*21-09-1911) [Nummer VIII-cz] **VIII-cz**
Nuijten, Cornelia Petronella (*06-03-1911, †07-07-2007) [Schoonmoeder van VIII-kp] VIII-kp
Nuijten, Cornelis Elisabeth (Co) (*09-01-1914, †30-05-1995) [Nummer IX-aw] **IX-aw**; X-m; X-n
Nuijten, Cornelius (*27-10-1935) [Zoon van VIII-cy] **VIII-cy,3**
Nuijten, Cornelius Johannes (*20-03-1921) [Zoon van VII-di] **VII-di,7**
Nuijten, Doodgeboren Dochter (levenloos *14-09-1936) [Dochter van VIII-cn] **VIII-cn,8**
Nuijten, Doodgeboren Dochter (levenloos *21-10-1957) [Dochter van IX-bf] **IX-bf,9**
Nuijten, Doodgeboren Dochter (levenloos *19-11-1965) [Dochter van IX-bf] **IX-bf,12**
Nuijten, Doodgeboren Kind (levenloos *24-05-1933) [Kind van VIII-cy] **VIII-cy,1**
Nuijten, Doodgeboren Kind (levenloos *12-04-1934) [Kind van VIII-cy] **VIII-cy,2**
Nuijten, Doodgeboren Kind (levenloos *06-06-1953) [Kind van IX-be] **IX-be,1**
Nuijten, Dorothea Petronella (*13-03-1870, †07-03-1941) [Schoonmoeder van VIII-bq] VIII-bq
Nuijten, Elisabeth (*17-09-1865, †03-02-1946) [Partner van VI-bf] VI-bf; VII-fp; VII-fq; VII-fr; VII-fs
Nuijten, Elisabeth M.A. (*01-08-1945) [Partner van VIII-jr] VIII-jr
Nuijten, Elisabeth Maria (Betsy) (*18-12-1936, †06-04-2020) [Nummer IX-bu] **IX-bu**
Nuijten, Franciscus (*02-05-1903, †29-08-1987) [Schoonvader van VIII-jr] VIII-jr
Nuijten, Franciscus (*27-07-1904, †20-01-1999) [Nummer VIII-cp] **VIII-cp**; IX-bn; IX-bo
Nuijten, Gerardus Huberdina Cornelia (*19-11-1912, †16-02-1913) [Zoon van VIII-cl] **VIII-cl,3**
Nuijten, Helena Cornelia (*06-06-1935) [Dochter van VIII-cx] **VIII-cx,1**
Nuijten, Huberdina Gerardus (*08-02-1921, †22-02-1942) [Dochter van VIII-cl] **VIII-cl,8**
Nuijten, Jacobus (*13-10-1897, †13-11-1897) [Zoon van VII-de] **VII-de,5**
Nuijten, Jacobus Johannes (Ko) (*28-11-1895, †09-11-1979) [Partner van VIII-co] VIII-co; IX-bk; IX-bl; IX-bm
Nuijten, Jacobus Petrus (*06-10-1945, †27-02-2008) [Nummer X-ae] **X-ae**
Nuijten, Johanna (*29-05-1892) [Schoonmoeder van VII-cy] [Schoonmoeder van VIII-qg] VII-cy; VIII-qg
Nuijten, Johanna (Jo) (*07-02-1932, †08-06-2003) [Nummer IX-bi] **IX-bi**; X-z; X-aa
Nuijten, Johanna Adriana (Jo) (*03-07-1933, †30-08-2006) [Nummer IX-bt] **IX-bt**; X-as
Nuijten, Johannes (Jantje) (*19-12-1867, †17-08-1920) [Partner van VII-de] VII-de; VIII-cl; VIII-cm; VIII-cn; VIII-co; VIII-cp; VIII-cq; VIII-cr
Nuijten, Johannes (Jan) (*31-08-1896, †10-10-1977) [Nummer VIII-cn] **VIII-cn**; IX-bd; IX-be; IX-bf; IX-bg; IX-bh; IX-bi; IX-bj
Nuijten, Johannes (*06-01-1919, †13-03-1919) [Zoon van VIII-cn] **VIII-cn,1**
Nuijten, Johannes A. (Jan) (*1951, †02-06-1971) [Zoon van IX-bh] **IX-bh,1**
Nuijten, Johannes Baptist (*16-04-1831, †05-03-1903) [Schoonvader van VI-bf] VI-bf
Nuijten, Johannes Cornelis (*31-05-1909, †11-05-1910) [Zoon van VIII-cl] **VIII-cl,1**
Nuijten, Johannes Leonardus (*03-03-1924, †16-01-1998) [Nummer IX-bg] **IX-bg**
Nuijten, Johannes Maria (*26-10-1935, †06-04-2005) [Nummer IX-bo] **IX-bo**; X-an; X-ao; X-ap; X-aq
Nuijten, Johannes Petrus (*08-05-1925, †20-01-1997) [Nummer IX-bm] **IX-bm**; X-aj
Nuijten, Laura [Dochter van X-ag] **X-ag,1**
Nuijten, Maria (*05-03-1859, †01-12-1922) [Schoonmoeder van VII-fq] VII-fq
Nuijten, Maria (*29-04-1881, †08-09-1954) [Schoonmoeder van VII-fx] VII-fx
Nuijten, Maria (*07-03-1920, †03-02-1986) [Nummer IX-bd] **IX-bd**; X-t; X-u; X-v

Nuijten, Maria (*27-07-1934) [Dochter van VIII-cr] **VIII-cr,3**
Nuijten, Maria Elisabeth (Bet) (*21-07-1891, †07-04-1968) [Nummer VIII-cm] **VIII-cm**; IX-ay; IX-az; IX-ba; IX-bb; IX-bc
Nuijten, Maria Johanna (*15-08-1923, †08-11-2019) [Nummer IX-bl] **IX-bl**
Nuijten, Maria Johanna Catharina (*19-01-1955, †02-02-1955) [Dochter van IX-bf] **IX-bf,7**
Nuijten, Martinus (*28-10-1917) [Zoon van VII-di] **VII-di,6**
Nuijten, Martinus Johannes (Martien) (*06-03-1911, †06-01-1975) [Nummer VIII-cr] **VIII-cr**; IX-bt; IX-bu
Nuijten, Michael (*04-03-1898, †24-08-1979) [Schoonvader van IX-cv] IX-cv
Nuijten, Michael Anna Clemens (*08-02-1960, †07-09-1966) [Zoon van IX-cv] **IX-cv,1**
Nuijten, Nicolaas (*23-06-1921, †19-12-1973) [Nummer IX-be] **IX-be**
Nuijten, Petronella (*17-05-1915) [Nummer VIII-da] **VIII-da**; IX-by
Nuijten, Petrus (~06-10-1770, †07-03-1845) [Schoonvader van V-k] V-k
Nuijten, Petrus (Piet) (*17-06-1923, †07-06-2000) [Schoonvader van X-cy] X-cy
Nuijten, Petrus Johannes (*12-07-1867, †25-06-1955) [Schoonvader van VIII-co] VIII-co
Nuijten, Petrus Johannes (Martien) (*01-08-1883, †02-02-1966) [Partner van VII-di] VII-di; VIII-cx; VIII-cy; VIII-cz; VIII-da; VIII-db
Nuijten, Petrus Johannes (*19-09-1919, †22-11-1998) [Nummer IX-bk] **IX-bk**; X-ad; X-ae; X-af; X-ag; X-ah; X-ai
Nuijten, Petrus Johannes Cornelis (*23-02-1913) [Partner van VIII-ov] VIII-ov
Nuijten, Petrus Leonardus (*10-09-1851, †21-07-1933) [Schoonvader van VII-ew] VII-ew
Nuijten, Petrus Leonardus (*06-02-1931, †23-01-1998) [Partner van IX-cv] IX-cv; X-bn; X-bo
Nuijten, Pieternella Franciscus (*28-09-1919, †12-01-2002) [Nummer IX-ax] **IX-ax**; X-o; X-p; X-q
Nuijten, Remco (levenloos *?-04-2003) [Zoon van X-x] **X-x,1**
Nuijten, Saskia Anna Maria Wilhelmina (*1971, †28-10-2017) [Nummer X-ay] **X-ay**
Nuijten, Sebastianus (Sjaan) (*01-10-1926, †14-07-2017) [Nummer VIII-db] **VIII-db**; IX-bz; IX-ca; IX-cb; IX-cc; IX-cd
Nuijten, Theodorus (*01-09-1870, †26-08-1945) [Schoonvader van VIII-ov] VIII-ov
Nuijten, Walterus (*01-10-1893, †09-05-1898) [Zoon van VII-de] **VII-de,3**
Nuijten, Wilhelmus (*17-09-1859, †23-05-1907) [Schoonvader van VII-di] VII-di
Nuijten, Willem (*19-10-1907, †<1974) [Nummer VIII-cx] **VIII-cx**
Nuijts, Martina (*15-10-1843, †30-07-1909) [Schoonmoeder van VI-br] VI-br
Nuys, Adriaan Cornelis (*17-11-1913, †02-09-1996) [Schoonvader van IX-dp] IX-dp
Nuyten, Wilhelmus (*16-05-1931) [Partner van VIII-nw] VIII-nw
Ockers, Judocus Johannes (*13-10-1883) [Schoonvader van VII-jg] VII-jg
Ockers, Maria Magdalena (*13-10-1911, †05-08-1983) [Partner van VII-jg] VII-jg; VIII-mr; VIII-ms; VIII-mt
Oerlemans, Adriana (*15-09-1860, †03-04-1900) [Schoonmoeder van VII-dv] VII-dv
Oerlemans, Adrianus (*24-12-1903, †23-10-1985) [Partner van VII-lv] VII-lv; VIII-qj; VIII-qk; VIII-ql; VIII-qm; VIII-qn
Oerlemans, Anja (*07-08-1962, †19-11-1962) [Dochter van VIII-qj] **VIII-qj,2**
Oerlemans, Anna Cornelia (*18-06-1884, †12-01-1956) [Schoonmoeder van VIII-cz] VIII-cz
Oerlemans, Christiaan Rochus (Sjaan) (*27-03-1931, †14-10-2009) [Nummer VIII-qk] **VIII-qk**; IX-kn
Oerlemans, Dingena (*03-04-1872, †11-09-1948) [Partner van VI-co] VI-co; VII-iz; VII-ja; VII-jb; VII-jc; VII-jd; VII-je; VII-jf; VII-jg; VII-jh
Oerlemans, Leendert (*14-07-1863, †16-02-1924) [Schoonvader van VII-lv] VII-lv
Oerlemans, Leonardus Christiaan (*02-06-1928, †03-11-2009) [Nummer VIII-qj] **VIII-qj**; IX-kl; IX-km

Oerlemans, Maria Elisabeth (*11-02-1837, †27-05-1878) [Schoonmoeder van VI-di] V-ap; VI-di
Oerlemans, Marijn (*18-01-1840, †31-03-1899) [Schoonvader van VI-co] VI-co
Oerlemans, Rochus Johannes (Rook) (*27-07-1936) [Nummer VIII-ql] **VIII-ql**
Oers, Adriana van (*28-11-1892, †25-03-1951) [Schoonmoeder van VIII-lm] VIII-lm
Oers, Jacoba van (*03-10-1848, †21-02-1931) [Schoonmoeder van VII-aj] VII-aj
Oers, Maria Joannes van (~25-10-1781, †04-12-1859) [Schoonmoeder van V-b] V-b
Oers, Wilhelmina van (*15-10-1869, †09-06-1933) [Partner van VI-dk] VI-dk; VII-ln; VII-lo; VII-lp; VII-lq; VII-lr
Oers, Willem van (*31-03-1836, †18-01-1906) [Schoonvader van VI-dk] VI-dk
Oevelen, Adriana Cornelia van (*22-02-1911, †11-12-1992) [Partner van VIII-dk] VIII-dk; IX-ct
Oevelen, Adriana Maria van (*16-03-1915) [Schoonmoeder van IX-s] IX-s
Oevelen, Adrianus Thomas van (*13-04-1894, †31-10-1944) [Schoonvader van IX-cm] IX-cm
Oevelen, Anna Cornelia van (*09-03-1897, †17-04-1978) [Partner van VII-u] VII-u
Oevelen, Antonius Cornelis Wilhelmus van (*30-09-1925, †19-10-2003) [Partner van IX-cm] IX-cm
Oevelen, Catharina van (*01-05-1900, †16-04-1947) VII-hi
Oevelen, Cornelis van (*14-07-1913, †23-03-2003) [Schoonvader van IX-hh] IX-hh
Oevelen, Johanna van (*21-03-1871) [Schoonmoeder van VII-gu] VII-gu
Oevelen, Johanna van (*19-12-1905, †07-01-1981) [Partner van VII-gq] VII-gq; VIII-ip
Oevelen, Johannes Hubertus van (*26-06-1873, †11-10-1949) [Schoonvader van VII-u] VII-u
Oevelen, Johannes Laurentius van (*11-12-1914, †16-11-1977) [Schoonvader van X-n] X-n
Oevelen, Laurentius Cornelis van (*13-08-1913, †27-04-1994) [Schoonvader van IX-gb] IX-gb
Oevelen, Leonardus van (*12-12-1909, †09-05-1977) [Schoonvader van VIII-ji] VIII-ji
Oevelen, Maria Elisabeth van (*06-10-1854, †20-03-1926) [Schoonmoeder van VII-fi] VII-fi
Oevelen, Marijn van (*02-05-1872, †20-11-1949) [Schoonvader van VII-gq] [Schoonvader van VIII-dk] VII-gq; VIII-dk
Oevelen, Petrus van (*20-07-1910, †27-10-1939) [Schoonvader van IX-fs] IX-fs
Oevelen, Wilhelmus Machiel van (*25-04-1901, †11-04-1983) [Schoonvader van VIII-qx] VIII-qx
Oirbans, Cornelia Francisca (*1918) [Schoonmoeder van VIII-oa] VIII-oa
Olfers, Anna Francisca (*02-02-1859) [Schoonmoeder van VII-cc] VII-cc
Olffen, Bernardus (*07-06-1898, †05-10-1987) [Schoonvader van IX-jd] IX-jd
Olffen, Catharina (*11-05-1935) [Partner van IX-jd] IX-jd; X-dw
Ooms, G.A. [Partner van X-cr] X-cr
Ooms, Johannes (*29-03-1922, †10-07-1947) VIII-rh
Ooms, Julia Catharina (*12-08-1892, †25-06-1985) [Partner van VII-iy] VII-iy; VIII-mh; VIII-mi; VIII-mj
Ooms, Petrus (*09-11-1864, †08-09-1907) [Schoonvader van VII-iy] VII-iy
Oonincx, Johanna Jacoba (*07-01-1908, †20-10-1988) [Partner van VIII-lg] VIII-lg; IX-iu
Oonincx, Simon Adrianus (*15-04-1879) [Schoonvader van VIII-lg] VIII-lg
Oorschot, Bernardus Cornelis van (*05-04-1908, †23-10-1985) [Partner van VII-hz] VII-hz; VIII-kw; VIII-kx
Oorschot, Cornelia van [Schoonmoeder van VIII-rb] VIII-rb
Oorschot, Johanna Cornelia van (*14-06-1929, †18-05-1994) [Nummer VIII-kw] **VIII-kw**; IX-iq
Oorschot, Johannes van (*26-03-1866, †16-11-1948) [Schoonvader van VII-hz] VII-hz

Oorschot, Johannes Henricus van (*26-05-1860, †01-12-1921) [Schoonvader van VII-kk] VII-kk
Oorschot, Johannes Petrus van (*16-02-1935) [Nummer VIII-kx] **VIII-kx**; IX-ir
Oorschot, Petronella van (*10-03-1889, †10-07-1973) [Partner van VII-kk] VII-kk; VIII-os; VIII-ot; VIII-ou
Oorschot, Sebastianus Elisabeth (Sjaak) van (*15-01-1928) [Schoonvader van IX-eh] IX-eh
Oorschot, Wilhelmina Catharina van (*27-08-1903, †07-03-1954) [Schoonmoeder van VIII-ja] [Schoonmoeder van VIII-hw] VIII-hw; VIII-ja
Oost, Maria Petronella [Schoonmoeder van VIII-k] VIII-k
Oosterbos, Anna Cornelia van (*29-03-1909, †03-06-1980) [Schoonmoeder van VIII-ld] VIII-ld
Oosterbos, Franciscus van (*06-03-1889, †21-07-1950) [Schoonvader van VIII-iy] VIII-iy
Oosterbos, Maria Lucia (*28-11-1905, †19-02-2000) [Partner van VII-jo] VII-jo
Oosterbos, Marinus (*07-04-1874, †09-02-1965) [Schoonvader van VII-jo] VII-jo
Oosterbosch, Catharina (*16-12-1881, †22-02-1981) [Schoonmoeder van VII-cm] VII-cm
Oosterbosch, Cornelia Maria van (*16-11-1842, †23-02-1931) [Schoonmoeder van VI-t] VI-t
Oosterbosch, Martinus van (*18-01-1922, †15-03-1986) [Partner van VIII-iy] VIII-iy; IX-hi; IX-hj; IX-hk
Oosterhout, Petronella van [Schoonmoeder van VIII-pm] VIII-pm
Oosterhout, Petronella van (*29-08-1861, †19-02-1928) [Schoonmoeder van VII-if] VII-if
Oosterum, Jan van [Partner van V-p] V-p
Oosterwaal, Geertruda Adriana (†<1931) [Schoonmoeder van VII-jd] VII-jd
Opdorp, Adriana van (*23-08-1853, †15-06-1933) [Schoonmoeder van VII-p] VII-p
Opdorp, Zulma Bertha Maria van (*04-05-1923, †24-02-2016) [Schoonmoeder van VIII-qn] VIII-qn
Orsel, Johanna Jacobje (*01-10-1903, †21-08-1987) [Partner van VII-il] VII-il
Osta, Adrianus Cornelis van (*18-10-1887, †14-08-1977) [Schoonvader van VIII-ca] VIII-ca
Osta, Antonius van (*13-09-1873, †24-10-1906) [Schoonvader van VII-lh] VII-lh
Osta, Antonius Cornelis van (*24-02-1904, †28-04-1984) [Partner van VII-lh] VII-lh; VIII-pi; VIII-pj
Osta, Catharina Cornelia van (*25-02-1915, †25-03-2008) [Partner van VIII-ca] VIII-ca
Osta, Cornelia Maria van (*08-11-1872, †22-02-1946) [Schoonmoeder van VII-hz] VII-hz
Osta, Doodgeboren Kind van (levenloos *25-04-1947) [Kind van VII-lh] **VII-lh,3**
Osta, Joanna Catharina van (*29-04-1821, †14-05-1892) [Schoonmoeder van VI-cj] VI-cj
Osta, Johannes Antonius van (*29-11-1930, †03-05-2008) [Nummer VIII-pj] **VIII-pj**
Osta, Petronella van (*11-04-1901, †01-02-1953) [Schoonmoeder van VIII-jw] VIII-jw
Osta, Petronella Elisabeth Johanna van (*01-12-1929) [Nummer VIII-pi] VIII-pe; **VIII-pi**
Ostaijen, Maria (*29-04-1901) [Partner van VII-kx] VII-kx
Ostaijen, Marinus (*14-02-1878) [Schoonvader van VII-kx] VII-kx
Otte, Cornelia Dimphna [Partner van IX-cl] IX-cl; X-be; X-bf
Otten, Maria [Schoonmoeder van V-f] V-f
Otto, Corrie (*1934) [Schoonmoeder van IX-gq] IX-gq
Otto, Johanna Adriana (*22-11-1876) [Partner van VI-ax] VI-ax
Otto, Johannes George (*26-02-1845, †26-12-1886) [Schoonvader van VI-ax] VI-ax
Ouden, Anna Maria Petronella den (*02-02-1906) [Schoonmoeder van IX-cr] IX-cr
Oudheusden, Antonia Jacoba van (*15-03-1922, †23-05-2004) [Nummer VIII-ig] **VIII-ig**; IX-gx
Oudheusden, Berdina Johanna van (*14-07-1932, †01-03-1995) [Nummer VIII-ij] **VIII-ij**
Oudheusden, Catharina Johanna van (*1922) [Nummer VIII-if] **VIII-if**
Oudheusden, Jacobus Adrianus van [Schoonvader van VII-gc] VII-gc

Oudheusden, Jeanne van (*20-04-1951, †20-05-2022) [Nummer IX-gy] **IX-gy**; X-ds; X-dt
Oudheusden, Joannes Antonius van (*17-09-1893, †02-05-1955) [Partner van VII-gc] VII-gc; VIII-ie; VIII-if; VIII-ig; VIII-ih; VIII-ii; VIII-ij
Oudheusden, Johanna Wilhelmina Theodora van (*08-10-1926, †10-07-1998) [Nummer VIII-ii] **VIII-ii**; IX-hb; IX-hc; IX-hd; IX-he
Oudheusden, Johannes Cornelis Joseph van (*19-03-1950, †17-06-1960) [Zoon van VIII-ih] **VIII-ih,1**
Oudheusden, Laurentia Jacoba van (*02-11-1919, †29-06-1991) [Nummer VIII-ie] **VIII-ie**
Oudheusden, Nicolaas Petrus van (*09-06-1924, †28-12-2001) [Nummer VIII-ih] **VIII-ih**; IX-gy; IX-gz; IX-ha
Oudheusden, Petronella Hendrica van (*23-11-1930, †25-01-1992) [Dochter van VII-gc] **VII-gc,6**
Ouwerkerk, Elisabeth (*14-01-1888, †25-06-1960) [Partner van VII-ij] VII-ij; VIII-ln; VIII-lo
Overbeeke, Catharina Adriana (*11-02-1895) [Schoonmoeder van VIII-hk] VIII-hk
Overhoff, Maria Catharina Johanna (*18-03-1889, †16-02-1960) [Schoonmoeder van IX-bn] IX-bn
Overveld, Adriana van (*25-09-1815, †11-03-1881) [Schoonmoeder van VI-h] VI-h
Overveld, Adriana van (*18-02-1913, †25-06-2004) [Schoonmoeder van IX-iz] IX-iz
Overveld, Anna Cornelia (Kee) van (*27-01-1877, †16-02-1953) [Schoonmoeder van VII-il] VII-il
Overveld, Cornelia van (*31-10-1824, †19-03-1901) [Schoonmoeder van VI-h] VI-h
Overveld, Cornelia Johanna van (*28-05-1917, †07-09-2007) [Partner van VIII-pn] VIII-pn
Overveld, Willem van (*24-09-1874, †04-11-1946) [Schoonvader van VIII-pn] VIII-pn
Paanen, Adriana Cornelia (*04-02-1830, †09-04-1871) [Partner van V-af] V-af; VI-cm; VI-cn; VI-co; VI-cp
Paanen, Adriana Johanna (*03-02-1898, †15-05-1974) [Schoonmoeder van VIII-db] VIII-db
Paanen, Adrianus (~24-08-1801, †29-11-1874) [Schoonvader van V-af] V-af
Paanen, Lucia (*27-01-1863, †18-10-1943) [Schoonmoeder van VII-fr] VII-fr
Paardekam, Adriana [Schoonmoeder van VII-ls] VII-ls
Paardekam, Margaretha Maria Dijmphena (Greet) (*22-05-1925) [Schoonmoeder van X-cy] X-cy
Paasschen, Catharina (*08-12-1895, †21-09-1977) [Partner van VII-lj] VII-lj
Paasschen, Jacobus (*10-01-1870) [Schoonvader van VII-lj] VII-lj
Paassens, Leonardus Christianus (*08-06-1912, †03-12-1942) VII-hq
Palinckx, Cornelis Hubertus (*03-11-1854) [Schoonvader van VII-gt] VII-gt
Palinckx, Magdalena Louisa (*15-10-1891) [Partner van VII-gt] VII-gt
Palinckx, Petronella Suzanna (*10-11-1863) [Schoonmoeder van VII-h] VII-h; VII-ja
Pals, Elisabeth (*04-03-1885, †13-01-1962) [Schoonmoeder van VII-gw] VII-gw
Pals, Elisabeth Adriana Maria (*10-11-1940, †17-10-1987) [Schoonmoeder van IX-fm] IX-fm
Pals, Maria Adriana (*29-03-1853, †05-07-1928) [Schoonmoeder van VII-gt] VII-gt
Par, Catharina (Riet) van de (*1937, †09-01-2009) [Partner van VIII-kk] VIII-kk
Par, Johannes Franciscus Daniël van de (*07-02-1925, †11-04-1980) [Nummer VIII-ri] **VIII-ri**
Par, Machiel van de (*17-09-1869, †14-05-1910) [Schoonvader van VII-me] VII-me
Par, Machiel Petrus van de (*04-07-1918, †17-01-1929) [Zoon van VII-me] **VII-me,1**
Par, Maria Dimphna Johanna van de (*02-03-1923) [Dochter van VII-me] **VII-me,3**
Par, Martinus (Martien) van de (*12-05-1894, †06-02-1951) [Partner van VII-me] VII-me; VIII-rh; VIII-ri
Par, Petrus Machiel van de (*02-07-1921, †12-10-1993) [Nummer VIII-rh] **VIII-rh**
Pas, M.A.M. van den [Partner van X-cv] X-cv

Passier, Edmond Gerardus Petrus (*1915) [Partner van VIII-ix] VIII-ix
Passier, Petrus Christianus Johannes (*1891) [Schoonvader van VIII-ix] VIII-ix
Pauwelsen, Maria Louisa (*31-08-1872) [Schoonmoeder van VII-gn] [Schoonmoeder van VIII-gz] VII-gn; VIII-gz
Peer, Adriana van (*02-01-1906) [Nummer VII-bm] VII-bd; **VII-bm**; VIII-am
Peer, Dijmphna van (*25-01-1860) [Dochter van V-e] **V-e,1**
Peer, Gerardus van (*21-10-1868) [Nummer VI-s] **VI-s**
Peer, Johanna van (*03-05-1875) [Dochter van V-e] **V-e,4**
Peer, Johannes van (*05-05-1836) [Partner van V-e] V-e; VI-s; VI-t
Peer, Johannes van (*11-11-1876) [Zoon van V-e] **V-e,5**
Peer, Maria van (*1889) [Schoonmoeder van VIII-nq] VIII-nq
Peer, Marijnus van (*04-04-1872) [Nummer VI-t] **VI-t**; VII-bm
Peer, Marinus van (*1805) [Schoonvader van V-e] V-e
Peers, Natascha (*1980) [Partner van X-dt] X-dt
Peeters, Antonetta (*24-12-1810, †15-12-1882) [Schoonmoeder van VI-ay] VI-ay
Peeters, Antonius (*06-07-1864, †26-03-1934) [Partner van VI-ae] VI-ae; VII-cl; VII-cm; VII-cn
Peeters, Catharina Maria (*05-05-1923) [Dochter van VII-cm] **VII-cm,1**
Peeters, Cornelia (*23-02-1889) [Dochter van VI-ae] **VI-ae,1**
Peeters, Cornelis (~12-03-1792, †14-09-1856) [Schoonvader van V-al] V-al
Peeters, Cornelis (*28-05-1833, †09-01-1908) [Schoonvader van VI-ae] VI-ae
Peeters, Cornelis (*15-07-1890, †23-04-1900) [Zoon van VI-ae] **VI-ae,2**
Peeters, Cornelis Adrianus (*28-11-1902) [Nummer VII-cm] **VII-cm**; VIII-ce
Peeters, Dingena (*16-07-1841, †01-06-1920) [Partner van V-al] V-al
Peeters, Johanna Adriana (*29-11-1896) [Dochter van VI-ae] **VI-ae,5**
Peeters, Johannen Jacobus (*1864) [Schoonvader van VII-bs] VII-bs
Peeters, Maria Adriana Cornelia (*23-08-1894) [Dochter van VI-ae] **VI-ae,4**
Peeters, Maria Cornelia (*25-03-1924) [Nummer VIII-ce] **VIII-ce**
Peeters, Maria Cornelia Janssen (*27-06-1900, †27-07-1994) [Partner van VII-bs] VII-bs; VIII-ap; VIII-aq; VIII-ar
Peeters, Maria Elisabeth (*26-08-1892, †12-11-1964) [Nummer VII-cl] **VII-cl**; VIII-cc; VIII-cd
Peeters, Petronella (*08-10-1905, †09-01-1971) [Nummer VII-cn] **VII-cn**; VIII-cf
Peeters, Rosalia Cornelis (*23-04-1908) [Dochter van VI-ae] **VI-ae,8**
Pellemans, Gerardina (*01-10-1926) [Partner van VIII-lh] VIII-lh; IX-iv
Pellis, Johanna Catharina (*30-07-1939, †19-02-1969) [Partner van VIII-pg] VIII-pg
Pellis, Johannes Cornelis (*22-03-1907, †25-03-1958) [Schoonvader van VIII-pg] VIII-pg
Pellis, Maria Wilhelmina (*15-01-1932) [Partner van VIII-lv] VIII-lv
Pellis, Petrus Johannes (*03-10-1905, †12-10-1980) [Schoonvader van VIII-lv] VIII-lv
Perdaems, Johanna Cornelia [Partner van VIII-rv] VIII-rv
Pijnen, Henricus Petrus Maria (*27-08-1943, †16-01-2010) [Partner van IX-kf] IX-kf; X-ee
Pijnen, Marinus (Rinus) (*26-09-1901, †28-06-1970) [Schoonvader van IX-kf] IX-kf
Pijper, Cornelia de [Schoonmoeder van V-d] V-d
Pijper, Theodora de [Schoonmoeder van VIII-bz] VIII-bz
Pikaar, Jacobus Daniel (*11-08-1879) [Schoonvader van VII-gg] VII-gg
Pikaar, Philippus Marinus (*06-10-1906, †22-04-1943) [Partner van VII-gg] VII-gg
Piree, Adriana Petronella [Schoonmoeder van VII-dw] VII-dw
Plas, Joanna van der (*21-05-1875, †25-12-1955) [Partner van VI-ce] VI-ce; VII-hw; VII-hx; VII-hy; VII-hz; VII-ia; VII-ib
Plas, Pieter van der (*30-01-1832, †16-08-1911) [Schoonvader van VI-ce] VI-ce
Plasmans, Cornelia Elisabeth Maria (*03-03-1946, †19-03-1946) [Dochter van VIII-nl] **VIII-nl,1**
Plasmans, Franciscus (*23-10-1897, †21-12-1960) [Schoonvader van VIII-nl] VIII-nl

Plasmans, Johanna Cornelia (*01-04-1887, †20-06-1948) [Schoonmoeder van VIII-lj] VIII-lj
Plasmans, Marinus Daniel (*16-09-1920, †08-11-1997) [Partner van VIII-nl] VIII-nl; IX-jv; IX-jw; IX-jx; IX-jy
Plasmans, Petronilla (*12-05-1865) [Schoonmoeder van VII-cl] VII-cl
Poepering, Adriana van (*1863, †08-11-1843) [Schoonmoeder van VII-ds] VII-ds
Polak, Huberdina [Schoonmoeder van VII-ku] VII-ku
Polak, Pieternella [Schoonmoeder van VII-o] VII-o
Poll, Gerardus Wilhelmus (Gerard) van (*04-10-1917, †19-03-1973) [Partner van VIII-fd] VIII-fd
Poll, Johannes Baptist Carolus van (*17-05-1884, †31-03-1952) [Schoonvader van VIII-fd] VIII-fd
Potters, Adrianus (*02-01-1845, †06-10-1938) [Schoonvader van VII-ks] VII-ks
Potters, Antonius Maria (*02-07-1882, †29-07-1959) [Partner van VII-ks] VII-ks; VIII-pb
Potters, Cornelis (*31-08-1923) [Zoon van VII-ks] **VII-ks,1**
Potters, Doodgeboren Kind (levenloos *14-06-1944) [Kind van VII-ks] **VII-ks,5**
Potters, Doodgeboren Zoon (levenloos *19-12-1933) [Zoon van VII-ks] **VII-ks,3**
Potters, Elisabeth Johanna Maria (*23-06-1932, †26-06-1932) [Dochter van VII-ks] **VII-ks,2**
Pree, Joanna de (*19-01-1859) [Schoonmoeder van VII-lp] VII-lp
Prenter, Louis de (*30-01-1866, †03-04-1943) [Schoonvader van VIII-bq] VIII-bq
Prenter, Ludovicus Matheus de (*03-11-1907, †02-03-1995) [Partner van VIII-bq] VIII-bq
Proost, Catharina (*19-03-1857) [Partner van VI-au] VI-au; VII-ej
Proost, Elisabeth (*16-09-1884, †27-04-1944) [Schoonmoeder van VIII-iw] VIII-iw
Proost, Nicolaas [Schoonvader van VI-au] VI-au
Proost, Petronella Berbera [Schoonmoeder van VI-cs] VI-cs
Proost, Petrus Johannes Marinus (*03-10-1891) [Partner van VII-gd] VII-gd
Proost, Wilhelmus Johannes (*09-08-1857, †20-01-1945) [Schoonvader van VII-gd] VII-gd
Pul, Adrianus van (*14-05-1862, †28-11-1907) [Partner van VI-bi] VI-bi; VII-gj
Pul, Dimphna van (*21-08-1892, †16-10-1958) [Partner van VII-kj] VII-kj; VIII-or
Pul, Johanna Cornelia van (*01-02-1902) [Dochter van VI-bi] **VI-bi,1**
Pul, Johanna Cornelia van (*21-04-1905) [Nummer VII-gj] **VII-gj**
Pul, Maria Catharina van (*28-11-1835, †15-02-1893) [Schoonmoeder van VII-ji] VII-ji
Pul, Petrus Johannes van (*27-07-1831, †15-05-1897) [Schoonvader van VI-bi] VI-bi
Pul, Pieter Jan van (*20-08-1864, †13-10-1938) [Schoonvader van VII-kj] VII-kj
Put, Maria Louisa van (*23-09-1913) [Schoonmoeder van X-cs] X-cs
Quaak, Maatje (*07-08-1901, †06-08-1987) [Schoonmoeder van IX-jd] IX-jd
Quick, Juliana (*11-01-1811, †25-07-1876) [Schoonmoeder van V-ab] V-ab
Quik, Cornelis Christianus (*06-08-1918) [Schoonvader van IX-gc] IX-gc
Quintus, Catharina Maria (To) (*13-04-1928, †28-12-2017) [Schoonmoeder van IX-hw] IX-hw
Quintus, Maria Stevens (~17-03-1766, †30-11-1811) [Schoonmoeder van IV-j] III-c; IV-j
Raaijmakers, Johanna (*13-12-1887) [Partner van VII-t] VII-t; VIII-x
Raaijmakers, Josephus (*22-09-1846, †24-02-1936) [Schoonvader van VII-t] VII-t
Raats, Anna (*28-05-1820, †31-10-1881) [Partner van V-o] V-o; VI-ar; VI-as; VI-at
Raats, Cornelia Maria (*10-03-1917) [Schoonmoeder van IX-hh] IX-hh
Raats, Cornelis Johannes (*04-09-1931, †30-12-1931) [Zoon van VII-jp] **VII-jp,1**
Raats, Cornelis Maria (*22-12-1890, †31-10-1978) [Schoonvader van VII-jp] VII-jp
Raats, Jacobus Adrianus (*06-07-1923, †12-06-2001) [Partner van VIII-ez] VIII-ez
Raats, Joannes Adrianus (~12-02-1783, †12-04-1848) [Schoonvader van V-o] V-o
Raats, Johannes (*16-09-1879, †29-06-1947) [Schoonvader van VIII-ez] VIII-ez
Raats, Johannes Cornelis (*30-05-1933, †22-09-1934) [Zoon van VII-jp] **VII-jp,2**

Raats, Martinus (*24-11-1909, †31-05-1978) [Partner van VII-jp] VII-jp
Raats, Petronella (*17-11-1829, †25-12-1895) [Partner van V-ae] V-ae; VI-ck; VI-cl
Raats, Petronella (*12-10-1877, †02-08-1958) [Schoonmoeder van VIII-ba] VIII-ba
Radt, Adrianus Johannes Gerardus (*15-02-1919) [Zoon van VII-iq] **VII-iq,4**
Radt, Gerardus (*27-07-1883, †08-08-1958) [Partner van VII-iq] VII-iq; VIII-ls; VIII-lt
Radt, Johanna Cornelia Maria (*30-04-1911) [Nummer VIII-ls] VIII-iv; **VIII-ls**
Radt, Johannes Marinus Gerardus Franciscus (*06-11-1914) [Zoon van VII-iq] **VII-iq,3**
Radt, Marinus Cornelis (*±1848, †<1910) [Schoonvader van VII-iq] VII-iq
Radt, Marinus Cornelis Franciscus Johannes (*14-02-1913) [Nummer VIII-lt] **VIII-lt**
Raets, Marinus (~13-03-1795, †19-05-1880) [Schoonvader van V-ae] V-ae
Rampaert, Simon Cornelissen (~14-08-1773, †25-06-1816) [Schoonvader van V-am] V-am
Rampart, Cornelia Catharina (*13-12-1853, †05-07-1931) [Nummer VI-dc] **VI-dc**; VII-kg; VII-kh; VII-ki; VII-kj; VII-kk; VII-kl; VII-km
Rampart, Johannes (*07-01-1857, †21-06-1880) [Zoon van V-am] **V-am,3**
Rampart, Maria (*15-08-1852, †12-01-1942) [Nummer VI-db] **VI-db**
Rampart, Simon (*17-12-1816, †29-10-1858) [Partner van V-am] V-am; VI-db; VI-dc
Regt, Maria Johanna (Marie) de (*12-02-1921, †16-06-2008) [Schoonmoeder van IX-kk] IX-kk
Reijchler, Petronella Hendrica (*1912) [Schoonmoeder van IX-cu] IX-cu
Reijen, Henrica van (*05-12-1874, †05-01-1947) [Schoonmoeder van VIII-ke] VIII-ke
Reijen, Maria Catharina van (*05-09-1831, †02-02-1922) [Schoonmoeder van VI-cm] [Schoonmoeder van VI-x] VI-x; VI-cm
Reijnders, Johanna Antonia (*29-01-1916, †10-04-2004) [Schoonmoeder van IX-ar] IX-ar
Rens, Peter (*13-12-1954, †11-12-2018) [Partner van X-as] X-as
Rensen, Grada Johanna (*1923, †30-10-2007) [Partner van VIII-hh] VIII-hh; IX-gb
Ribbens, Anna Maria (*11-11-1891, †14-02-1983) [Schoonmoeder van VIII-po] VIII-po
Riet, Christianus van de (*08-07-1830, †14-04-1912) [Schoonvader van VI-bk] VI-bk
Riet, Maria Adriana van de (*17-08-1862) [Partner van VI-bk] VI-bk; VII-gl; VII-gm; VII-gn
Rietra, Anna Maria Dorothea (*18-03-1896) [Partner van VII-hg] VII-hg
Rijk, Johanna de (*27-10-1874) [Partner van VI-t] VI-t; VII-bm
Rijk, Marijnus de (*21-04-1839, †19-08-1912) [Schoonvader van VI-t] VI-t
Rijk, Wilhelmina de (*07-04-1836, †25-10-1906) [Schoonmoeder van VII-ef] VII-ef
Rijsbergen, Francisca Maria (*28-11-1911, †25-03-1999) [Schoonmoeder van IX-ix] IX-ix
Rijsewijk, Dingena Francisca (*30-05-1871, †22-01-1930) [Schoonmoeder van VII-jh] VII-jh
Rijsewijk, Geertruida van (*28-07-1887, †11-05-1963) [Schoonmoeder van IX-ck] IX-ck
Rijsewijk, Maria van (*18-08-1882) [Schoonmoeder van VIII-g] VIII-g
Rijstenbil, Neeltje [Schoonmoeder van VIII-hb] VIII-hb
Rijswijk, Arnolda van [Schoonmoeder van VI-ak] VI-ak
Rijswijk, Cornelis van (*28-11-1917, †29-03-2010) [Schoonvader van VIII-rs] VIII-rs
Rijswijk, Gerardus van (*15-09-1927, †14-10-2001) [Schoonvader van IX-ev] IX-ev
Rijzen, Anna Maria van (*13-07-1869) [Schoonmoeder van VIII-cs] VIII-cs
Roberson, Maria Cornelia (*26-04-1869, †28-02-1956) [Schoonmoeder van VII-iv] VII-iv
Rockx, Cornelia Catharina (*1933, †07-06-2003) [Partner van VIII-bn] VIII-bn; IX-at; IX-au
Roelands, Joanna Maria (*11-06-1880, †16-03-1936) VII-dh
Roelands, Petronilla (*09-03-1875, †11-07-1928) [Schoonmoeder van VII-lh] VII-lh
Roels, Cornelia (*10-01-1909, †02-07-1985) [Partner van VIII-mv] VIII-mv; IX-jd; IX-je
Roels, Hermanus (*16-06-1872, †10-07-1945) [Schoonvader van VIII-mv] VIII-mv
Roem, Bernardus Cornelis Johanna (*07-06-1925, †06-08-2010) [Partner van VIII-ii] VIII-ii; IX-hb; IX-hc; IX-hd; IX-he

Roem, Hermanus Lambertus (*11-12-1892) [Schoonvader van VIII-ii] VIII-ii
Roij, Adrianus de (*1802, †08-12-1859) [Schoonvader van V-i] V-i
Roks, Antonia (*18-09-1908) [Partner van VII-bb] VII-bb
Roks, Bernardus (*23-03-1900, †09-08-1972) [Schoonvader van IX-hf] IX-hf
Roks, Carolina (*26-11-1887) [Schoonmoeder van VII-au] VII-au
Roks, Christina (*13-09-1859, †07-03-1941) [Schoonmoeder van VII-eg] [Schoonmoeder van VII-eg] VII-eg; VII-eg
Roks, Cornelis (*28-01-1899, †01-02-1953) [Schoonvader van VIII-jw] VIII-jw
Roks, Cornelis Johannes (*16-03-1933) [Partner van VIII-jw] VIII-jw; IX-hx; IX-hy; IX-hz
Roks, Hendrina [Schoonmoeder van VIII-mz] VIII-mz
Roks, Jacobus Marinus Maria (Sjaak) (*05-01-1944, †07-04-2003) [Partner van IX-hf] IX-hf
Roks, Marijnus (*06-05-1875, †16-08-1957) [Schoonvader van VII-bb] VII-bb
Rombout, Johanna Bastiaantje (*09-11-1887, †23-08-1958) [Schoonmoeder van VIII-bl] VIII-bl
Rommels, Cornelia Catharina (*08-01-1861, †25-10-1943) [Schoonmoeder van VII-hu] VII-hu
Rommels, Maria (*19-01-1866, †29-05-1913) [Schoonmoeder van VI-cc] VI-cc
Rommens, Adriana (*04-03-1877, †18-02-1947) [Schoonmoeder van VIII-pn] VIII-pn
Rommens, Adriana Cornelia (*02-12-1842, †16-09-1904) [Schoonmoeder van VI-aa] VI-aa
Rommens, Anna Cornelia (*24-06-1879) [Schoonmoeder van VIII-ef] VIII-ef
Rommens, Cornelis (~26-11-1801, †27-09-1836) [Schoonvader van V-ag] V-ag
Rommens, Johanna (*18-09-1850, †24-03-1913) [Schoonmoeder van VII-bv] VII-bv
Rommens, Marco (levenloos *14-10-1989) [Zoon van X-bt] **X-bt,1**
Rommers, Adriana Christina Maria (*01-12-1931) [Nummer VIII-bi] **VIII-bi**
Rommers, Adrianus (*31-12-1898, †01-04-1951) [Partner van VII-ca] VII-ca; VIII-bh; VIII-bi; VIII-bj; VIII-bk
Rommers, Antonius (*31-01-1858, †18-02-1858) [Zoon van V-ag] **V-ag,3**
Rommers, Antonius Cornelis Maria (*19-09-1936) [Nummer VIII-bj] **VIII-bj**; IX-as
Rommers, Antonius Marinus (*09-10-1869, †15-07-1944) [Schoonvader van VII-ca] VII-ca
Rommers, Cornelia Maria Johanna (*15-11-1928) [Dochter van VII-ca] **VII-ca,3**
Rommers, Cornelis (*23-10-1853) [Zoon van V-ag] **V-ag,1**
Rommers, Jacoba Adriana (*14-05-1895, †02-03-1980) [Schoonmoeder van VIII-ar] VIII-ar
Rommers, Johanna (*31-01-1858, †21-08-1942) [Dochter van V-ag] **V-ag,2**
Rommers, Johannes (*29-05-1829, †02-12-1863) [Partner van V-ag] V-ag
Rommers, Maria Cornelia (*07-02-1924, †08-02-1924) [Dochter van VII-ca] **VII-ca,1**
Rommers, Maria Cornelia Petronella (*16-09-1925) [Nummer VIII-bh] **VIII-bh**
Rommers, Marinus (*08-03-1896) [Schoonvader van IX-eb] IX-eb
Rommers, Martina (*09-11-1865, †08-05-1938) [Schoonmoeder van VII-kk] VII-kk
Rommers, Petronella (*19-11-1843) VI-e
Ron, Adriana Lucia de (*03-11-1899) [Schoonmoeder van VIII-kj] VIII-kj
Ron, Anna Maria de (*27-12-1869) [Schoonmoeder van VII-me] VII-me
Rooij, Adriana Catharina Lucia de (*1832, †09-01-1894) [Partner van V-i] V-i; VI-aa; VI-ab
Rooij, Antonius Cornelis de (*29-05-1897, †02-10-1950) [Schoonvader van VIII-mm] VIII-mm
Rooij, Bonifacius Antonius de (*09-07-1932) [Zoon van VII-an] **VII-an,2**
Rooij, Cornelia de (*01-02-1854, †07-05-1897) [Schoonmoeder van VII-ai] VII-ai
Rooij, Elizabeth de (*07-02-1836) [Schoonmoeder van VII-af] VII-af
Rooij, Gerdina de (*13-12-1871) [Schoonmoeder van VII-an] VII-an

Rooij, Gerdina Antonia de (*04-04-1931) [Dochter van VII-an] **VII-an,1**
Rooij, Johannes Adrianus de (*18-05-1906) [Partner van VII-an] VII-an
Rooij, Petronella de [Schoonmoeder van VII-ay] VII-ay
Rooij, Petrus de (*18-04-1873) [Schoonvader van VII-an] VII-an
Rooij, Petrus de (*25-03-1935) [Zoon van VII-an] **VII-an,3**
Rooij, Rosalia Maria Leonarda de (*29-06-1925) [Partner van VIII-mm] VIII-mm
Roosenboom, Helena (*05-05-1945, †24-01-2004) [Partner van VIII-ka] VIII-ka; IX-ia; IX-ib
Roosenboom, Jacobus Philippus (*24-05-1895, †10-09-1958) [Schoonvader van VIII-ka] VIII-ka
Roosendaal, Cornelis Sebastianus (Kees) van (*04-04-1928, †08-02-1958) VIII-kh
Roovers, Cornelia (*05-03-1871, †23-11-1949) [Schoonmoeder van VII-ca] VII-ca
Roovers, Dingena (*29-06-1858) [Schoonmoeder van VII-ak] VII-ak
Roovers, Maria Cornelia (*26-02-1876, †08-01-1914) [Schoonmoeder van VIII-p] VIII-p
Ros, Catharina (*01-11-1865, †25-02-1918) [Schoonmoeder van VII-bz] VII-bz
Roskam, Wilhelmus Maria (*22-01-1924, †05-11-2003) [Schoonvader van IX-am] IX-am
Ross, George (*±1932) [Schoonvader van IX-ja] IX-ja
Rouwendal, Maria Hendrika Antonia (Riet) (*1922, †14-05-2015) [Schoonmoeder van IX-ha] IX-ha
Ruijten, Adrianus Janssen (~23-08-1763, †10-02-1837) [Schoonvader van V-ai] V-ai
Ruijten, Cornelia Johanna (*20-02-1919) [Nummer VIII-ov] **VIII-ov**
Ruijten, Gertrudis Adriaens (~12-04-1808, †02-06-1871) [Partner van V-ai] V-ai; VI-ct
Ruijten, Helena (*24-12-1865, †09-05-1943) [Schoonmoeder van VIII-el] VIII-el
Ruijten, Johannes (*25-03-1857, †02-10-1933) [Schoonvader van VII-kl] VII-kl
Ruijten, Johannes (*24-06-1892) [Partner van VII-kl] VII-kl; VIII-ov
Sacharias, Adrianus (*10-07-1867, †31-01-1940) [Partner van VII-l] VII-l; VIII-q; VIII-r
Sacharias, Ludovicus Johannes Cornelis (*1905) [Nummer VIII-r] **VIII-r**
Sacharias, Maria Petronella (*04-06-1900, †22-03-1996) [Nummer VIII-q] **VIII-q**
Sacharias, Wilhelmus [Schoonvader van VII-l] VII-l
Sain, Johanna Cornelia (Jo) de (*14-11-1920, †08-01-2011) [Schoonmoeder van X-bf] X-bf
Sanden, Johannes van der (*19-05-1888, †08-08-1975) [Schoonvader van VIII-aa] VIII-aa
Sanden, Maria Christina van der (*21-02-1817, †01-07-1885) [Schoonmoeder van VI-at] VI-at
Sanden, Maria Dimphna van de (*29-07-1919) [Partner van VIII-aa] VIII-aa
Sannen, Adrianus (*1842, †31-12-1894) [Schoonvader van VII-kg] VII-kg
Sannen, Maria Wilhelmina Antonetta (*20-04-1883) [Partner van VII-kg] VII-kg; VIII-om; VIII-on
Satter, Jan (*1936, †21-12-2014) [Partner van IX-bu] IX-bu
Scheepers, Antonetta Maria Elisabeth (*19-07-1927) [Dochter van VII-lz] **VII-lz,1**
Scheepers, Carolus (*03-11-1853, †27-03-1903) [Schoonvader van VII-lz] VII-lz
Scheepers, Carolus Cornelis Nicolaas (*22-04-1929) [Zoon van VII-lz] **VII-lz,2**
Scheepers, Cornelis Martinus (*05-03-1894, †27-08-1982) [Partner van VII-lz] VII-lz
Scheepers, Cornelis Wilhelmus (*04-07-1931) [Zoon van VII-lz] **VII-lz,3**
Scheepers, Elisabeth (*07-09-1819, †26-05-1898) [Schoonmoeder van VI-dj] VI-dj
Scheepers, Nicolaas Wilhelmus Franciscus (*08-07-1933, †08-06-2007) [Zoon van VII-lz] **VII-lz,4**
Schellekens, Johanna (*18-11-1835, †01-12-1902) [Schoonmoeder van VI-bt] VI-bt
Schellekens, Maria (*12-12-1855, †13-04-1954) [Schoonmoeder van VII-kq] VII-kq
Schenck, Antonetta (*18-04-1882, †20-01-1957) [Schoonmoeder van VIII-er] VIII-er
Schepers, Cornelis (*12-09-1818, †02-03-1901) [Schoonvader van VI-dg] VI-dg
Schepers, Helena Louisa (*18-05-1941) [Partner van IX-w] IX-w; X-k

Schepers, Johanna Dimphna (*21-11-1899) [Schoonmoeder van IX-bc] IX-bc
Schepers, Maria Adriana Carolina (*27-01-1923, †04-03-2002) VIII-ey
Schepers, Maria Elisabeth (*07-08-1866, †15-12-1938) [Partner van VI-dg] VI-dg; VII-kz; VII-la; VII-lb; VII-lc; VII-ld; VII-le; VII-lf
Schetters, Catharina (*30-01-1926) [Partner van IX-bf] IX-bf; X-w; X-x
Schetters, Christiaan (*18-07-1911, †23-07-1984) [Partner van VIII-dm] VIII-dm
Schetters, Cornelia Hendrica (Cor) (*03-04-1932, †14-12-2009) [Partner van VIII-qj] VIII-qj; IX-kl; IX-km
Schetters, Cornelis (*14-07-1881, †20-05-1953) [Schoonvader van VIII-dm] VIII-dm
Schetters, Cornelis (*07-10-1890, †16-02-1971) [Schoonvader van VIII-qj] [Schoonvader van VIII-qk] VIII-qj; VIII-qk
Schetters, Cornelis Petrus (Kees) (*20-04-1925, †09-04-2022) [Schoonvader van IX-hw] IX-hw
Schetters, Jacoba Elisabeth (Coba) (*03-02-1937) [Partner van VIII-qk] VIII-qk; IX-kn
Schetters, Leonardus (*10-05-1889) [Schoonvader van IX-bf] IX-bf
Schijven, Adrianus (*08-09-1889, †29-01-1949) [Nummer VII-ku] **VII-ku**; VIII-pc
Schijven, Adrianus (*07-08-1905, †12-01-1980) [Nummer VII-ld] **VII-ld**
Schijven, Adrianus Antonius Petrus (*09-05-1923) [Zoon van VII-ku] **VII-ku,4**
Schijven, Adrianus Paulus Jacobus (Jos) (*29-09-1934) [Nummer VIII-pf] **VIII-pf**
Schijven, Catharina (*13-05-1892, †05-12-1970) [Dochter van VI-df] **VI-df,4**
Schijven, Cornelia (*03-03-1868, †27-03-1868) [Dochter van V-ao] **V-ao,3**
Schijven, Cornelia (*18-04-1869, †16-05-1869) [Dochter van V-ao] **V-ao,4**
Schijven, Cornelia (*06-05-1872, †26-08-1872) [Dochter van V-ao] **V-ao,6**
Schijven, Cornelia (*03-09-1874, †09-11-1933) [Nummer VI-dh] **VI-dh**; VII-lg
Schijven, Cornelia (*17-09-1895) [Nummer VII-kz] **VII-kz**
Schijven, Cornelia (*28-04-1898, †23-03-1976) [Nummer VII-kw] **VII-kw**
Schijven, Cornelia Catharina (*30-12-1932) [Dochter van VII-ku] **VII-ku,8**
Schijven, Cornelis (*26-01-1902) [Nummer VII-lb] **VII-lb**; VIII-pd
Schijven, Cornelis Johannes (*03-10-1933) [Zoon van VII-la] **VII-is,7**
Schijven, Doodgeboren Dochter (levenloos *09-11-1899) [Dochter van VI-dg] **VI-dg,3**
Schijven, Doodgeboren Kind (levenloos *07-12-1905) [Kind van VI-df] **VI-df,12**
Schijven, Doodgeboren Kind (levenloos *23-03-1909) [Kind van VI-df] **VI-df,14**
Schijven, Doodgeboren Kind (levenloos *12-11-1928) [Kind van VII-la] **VII-is,4**
Schijven, Doodgeboren Zoon (levenloos *07-12-1907) [Zoon van VI-df] **VI-df,13**
Schijven, Doodgeboren Zoon (levenloos *23-05-1937) [Zoon van VII-la] **VII-is,9**
Schijven, Elisabetha (*30-11-1935) [Dochter van VII-la] **VII-is,8**
Schijven, Elizabeth (*12-10-1878) [Nummer VI-di] **VI-di**; VII-lh
Schijven, Franciscus Paulus (*04-02-1926) [Zoon van VII-la] **VII-is,2**
Schijven, Gerarda Wilhelmina (*11-09-1930) [Dochter van VII-ku] **VII-ku,7**
Schijven, Huberdina Petronella (*15-03-1921) [Dochter van VII-ku] **VII-ku,3**
Schijven, Jacoba Elisabeth (*10-07-1931) [Dochter van VII-lc] **VII-lc,2**
Schijven, Jacobus (*07-02-1842, †31-07-1917) [Partner van V-ao] V-ao; VI-de; VI-df; VI-dg; VI-dh; VI-di
Schijven, Jacobus (*24-01-1891, †15-07-1891) [Zoon van VI-df] **VI-df,3**
Schijven, Jacobus (*11-11-1893) [Zoon van VI-df] **VI-df,5**
Schijven, Jacobus (*28-03-1898, †30-12-1970) [Nummer VII-la] VII-is; **VII-la**; VIII-lu; VIII-lv
Schijven, Jacobus Franciscus (*26-03-1943, †07-08-1944) [Zoon van VII-la] **VII-is,12**
Schijven, Johanna (*11-08-1865, †12-03-1938) [Nummer VI-de] **VI-de**; VII-kn; VII-ko; VII-kp; VII-kq; VII-kr; VII-ks; VII-kt
Schijven, Johanna (*27-03-1901, †20-01-1928) [Nummer VII-ky] **VII-ky**
Schijven, Johanna (*03-02-1907) [Nummer VII-le] **VII-le**; VIII-ph
Schijven, Johanna (*08-09-1924, †08-09-1975) [Nummer VIII-pd] **VIII-pd**; IX-kf; IX-kg

Schijven, Johanna Cornelia (*17-04-1927, †17-10-2006) [Nummer VIII-lu] **VIII-lu**; IX-iz
Schijven, Johanna Theresia Petronella (*25-10-1927) [Dochter van VII-ku] **VII-ku,6**
Schijven, Johannes (*06-02-1867, †26-09-1930) [Nummer VI-df] **VI-df**; VII-ku; VII-kv; VII-kw; VII-kx; VII-ky
Schijven, Johannes (*07-01-1904, †02-11-1996) [Nummer VII-lc] **VII-lc**; VIII-pe; VIII-pf; VIII-pg
Schijven, Johannes (*15-08-1904, †30-08-1904) [Zoon van VI-df] **VI-df,11**
Schijven, Johannes (*28-04-1932, †27-10-1976) [Nummer VIII-lv] **VIII-lv**
Schijven, Johannes Gerardus (*16-10-1918) [Zoon van VII-ku] **VII-ku,2**
Schijven, Leonardus Marinus Maria (*17-03-1938) [Nummer VIII-pg] **VIII-pg**
Schijven, Maria (*02-02-1887) [Dochter van VI-df] **VI-df,1**
Schijven, Marinus (*26-09-1899) [Nummer VII-kx] **VII-kx**
Schijven, Mattheus Johannes (*04-08-1930) [Zoon van VII-la] **VII-is,5**
Schijven, Paulus (*17-04-1870, †18-02-1952) [Nummer VI-dg] **VI-dg**; VII-kz; VII-la; VII-lb; VII-lc; VII-ld; VII-le; VII-lf
Schijven, Paulus Adrianus (*28-06-1929, †12-05-1990) [Nummer VIII-pe] **VIII-pe**; VIII-pi
Schijven, Paulus Franciscus (*11-05-1924, †08-01-1988) [Zoon van VII-la] **VII-is,1**
Schijven, Petronella (*13-05-1895) [Dochter van VI-df] **VI-df,6**
Schijven, Petronella (*28-11-1900, †15-09-1904) [Dochter van VI-dg] **VI-dg,4**
Schijven, Petronella (*21-04-1909, †02-02-1977) [Nummer VII-lf] **VII-lf**
Schijven, Petronella Huberdina (*04-09-1917, †19-10-2000) [Nummer VIII-pc] **VIII-pc**
Schijven, Petronella Maria Theresia (*06-08-1928) [Dochter van VII-kx] **VII-kx,1**
Schijven, Petrus Johannes (*14-09-1925) [Zoon van VII-ku] **VII-ku,5**
Schijven, Simon (*09-10-1875, †12-01-1876) [Zoon van V-ao] **V-ao,8**
Schijven, Simon (*20-07-1877, †18-06-1878) [Zoon van V-ao] **V-ao,9**
Schijven, Wilhelmina (*27-01-1897) [Nummer VII-kv] **VII-kv**
Schijvenaars, Adrianus Antonius (*06-04-1926) [Nummer VIII-lm] **VIII-lm**; IX-iw; IX-ix; IX-iy
Schijvenaars, Adrianus Jacobus (*08-10-1915, †23-10-1915) [Zoon van VII-ii] **VII-ii,5**
Schijvenaars, Antonij (*13-05-1883, †09-12-1970) [Partner van VII-ii] VII-ii; VIII-lj; VIII-lk; VIII-ll; VIII-lm
Schijvenaars, Cornelis Adrianus (*08-07-1910, †18-03-1970) [Nummer VIII-lj] **VIII-lj**
Schijvenaars, Helena Johanna Wilhelmina (Mientje) (*28-12-1935, †31-05-2014) [Schoonmoeder van X-bu] X-bu
Schijvenaars, Jacoba Petronella (*22-08-1914) [Nummer VIII-ll] **VIII-ll**
Schijvenaars, Johanna Lucia (*04-11-1911) [Nummer VIII-lk] **VIII-lk**
Schijvenaars, Kornelis (*04-04-1851, †16-03-1925) [Schoonvader van VII-ii] VII-ii
Schijvenaars, Lucia Maria (*27-10-1912, †21-09-1918) [Dochter van VII-ii] **VII-ii,3**
Schijvenaars, Maria (*21-11-1837, †03-02-1912) [Schoonmoeder van VII-do] VII-do
Schijvenaars, Maria (*18-01-1905, †15-01-1939) [Schoonmoeder van IX-bp] IX-bp
Schijvenaars, Maria Elisabeth (*27-05-1841, †23-02-1922) [Schoonmoeder van VII-ek] [Schoonmoeder van VII-ev] VII-ek; VII-ev
Schijvenaars, Paulus (~31-01-1799, †19-06-1861) [Schoonvader van V-ao] V-ao
Schijvenaars, Wilhelmina Cornelia (*02-06-1919, †01-05-1920) [Dochter van VII-ii] **VII-ii,6**
Schillemans, Antonetta (*13-07-1885) [Schoonmoeder van VII-lw] VII-lw
Schillemans, Catharina Margaretha (*28-03-1900, †29-07-1982) [Schoonmoeder van VIII-gr] VIII-gr
Schillemans, Cornelia Adriana (*12-04-1903, †02-05-1967) [Partner van VII-hn] VII-hn; VIII-jl; VIII-jm; VIII-jn; VIII-jo; VIII-jp; VIII-jq
Schillemans, Dijmphana (Dingena) (*24-09-1810, †20-06-1876) [Schoonmoeder van VI-w] VI-w

Schillemans, Dimphna (*09-11-1905, †02-07-1980) [Schoonmoeder van VIII-ko] [Schoonmoeder van VIII-jp] VIII-jp; VIII-ko
Schillemans, Jan (*07-05-1867, †12-02-1944) [Schoonvader van VII-hn] VII-hn
Schillemans, Petronella (*28-11-1861) [Schoonmoeder van VII-lo] VII-lo
Schillemans, Rochus Antonius Christianus (*11-01-1933) [Schoonvader van IX-kl] IX-kl
Schilt, Adriana van (*14-11-1924) [Nummer IX-ck] **IX-ck**
Schilt, Adriana Bernardina van (*24-10-1933, †31-10-1933) [Dochter van VIII-dg] **VIII-dg,7**
Schilt, Adriana Cornelia van (*07-12-1875, †15-06-1948) [Schoonmoeder van VIII-dq] VIII-dq
Schilt, Adriana Johanna van (*?-07-1940, †26-02-1941) [Dochter van VIII-dg] **VIII-dg,12**
Schilt, Adrianus van (*27-06-1901, †19-08-1984) [Schoonvader van VIII-ri] VIII-ri
Schilt, Adrianus Antonius van (*25-01-1923) [Partner van VIII-ce] VIII-ce
Schilt, Adrianus Cornelis van (*18-08-1896, †08-06-1952) [Partner van VIII-dg] VIII-dg; IX-cj; IX-ck; IX-cl
Schilt, Adrianus Cornelis van (*01-02-1936, †18-12-1987) [Nummer IX-cl] **IX-cl**; X-be; X-bf
Schilt, Antonius Adrianus van (*15-01-1905) [Schoonvader van VIII-jq] VIII-jq
Schilt, Antonius Gerardus Johannes van [Partner van VIII-ae] VIII-ae
Schilt, Cornelia van (*28-09-1929, †30-09-1929) [Dochter van VIII-dg] **VIII-dg,4**
Schilt, Cornelia Anna van (*1943, †24-05-2008) [Partner van VIII-lb] VIII-lb; IX-is
Schilt, Cornelis van (*05-07-1899, †08-06-1980) [Schoonvader van VIII-lb] VIII-lb
Schilt, Cornelis van (*09-09-1902) [Schoonvader van VIII-kl] VIII-kl
Schilt, Doodgeboren Kind van (levenloos *16-11-1934) [Kind van VIII-dg] **VIII-dg,8**
Schilt, Dyonisius Hendricus van (*10-12-1937) [Partner van VIII-jq] VIII-jq; IX-hw
Schilt, Elisabeth van (*23-10-1930) [Dochter van VIII-dg] **VIII-dg,5**
Schilt, Johanna van (*1930) [Schoonmoeder van IX-d] IX-d
Schilt, Johanna Dimphina van (*07-04-1894, †29-03-1979) [Partner van VII-fp] VII-fp; VIII-hh; VIII-hi
Schilt, Johanna Maria van (*23-10-1922) [Nummer IX-cj] **IX-cj**
Schilt, Johannes Jacobus van (*06-10-1892, †26-11-1978) [Schoonvader van VIII-ce] VIII-ce
Schilt, Martina Johanna van (*22-06-1925, †25-07-1986) [Partner van VIII-kl] VIII-kl; IX-ih; IX-ii
Schilt, Petronella Cornelia van (*12-04-1932) [Dochter van VIII-dg] **VIII-dg,6**
Schilt, Petrus Cornelis van (*12-03-1927, †13-04-1927) [Zoon van VIII-dg] **VIII-dg,3**
Schilt, Petrus Joseph van (*?-06-1939, †29-10-1939) [Zoon van VIII-dg] **VIII-dg,11**
Schilt, Pieter (Piet) van (*26-12-1861, †06-01-1935) [Schoonvader van VII-fp] [Schoonvader van VIII-dg] VII-fp; VIII-dg
Schilt, Wilhelmina van (*25-08-1926) [Partner van VIII-ri] VIII-ri
Schilt, Wilhelmina Anna van (*01-03-1938, †27-01-1939) [Dochter van VIII-dg] **VIII-dg,10**
Schipper, M.C. (*1929) [Partner van VIII-ao] VIII-ao
Schleifenbaum, Irene (*26-07-1924, †30-05-1989) [Partner van VIII-qz] VIII-qz
Schmits, Casper Johannes (*27-09-1837, †27-11-1921) [Schoonvader van VII-do] VII-do
Schmits, Catharina (*06-01-1883, †09-09-1948) [Partner van VII-do] VII-do; VIII-dk; VIII-dl
Schoep, Anna Cornelia Maria [Partner van VIII-br] VIII-br
Schoepe, Maria Janssen [Partner van II] II
Schonberger, Joannes Baptista [Schoonvader van V-m] V-m
Schonberger, Petronella (*06-12-1833) [Partner van V-m] V-m
Schoonen, Adrianus (*21-10-1868, †05-12-1961) [Schoonvader van VII-ho] VII-ho
Schoonen, Adrianus (*09-08-1923) [Zoon van VII-ho] **VII-ho,1**
Schoonen, Adrianus Martinus (*11-12-1905) VII-ld

Schoonen, Doodgeboren Zoon (levenloos *15-10-1940) [Zoon van VIII-ef] **VIII-ef,3**
Schoonen, Gabriël (*16-01-1925) [Nummer VIII-jr] **VIII-jr**
Schoonen, Joanna Claessen (*02-01-1798, †10-03-1837) [Schoonmoeder van V-ak] V-ak
Schoonen, Laurentius (*17-12-1898, †05-11-1982) [Partner van VII-ho] VII-ho; VIII-jr
Schoonen, Maria Cornelia (*19-02-1878) [Schoonmoeder van VIII-fb] VIII-fb
Schoonen, Petrus (*04-10-1908, †20-07-1984) [Schoonvader van IX-ie] IX-ie
Schoonen, Petrus Johannes (*21-03-1932) [Zoon van VIII-ef] **VIII-ef,1**
Schoonen, Pieter (*17-11-1880) [Schoonvader van VIII-ef] VIII-ef
Schoonen, Wilhelmus Cornelis (*22-08-1903) [Partner van VIII-ef] VIII-ef
Schoremans, Helena Anthonia (*30-01-1916) [Partner van VII-gi] VII-gi
Schoremans, Thomas (*1888) [Schoonvader van VII-gi] VII-gi
Schormans, Wilhelmina Geertruida (*23-05-1897, †19-07-1982) [Schoonmoeder van IX-cp] IX-cp
Schot, Adrianus (*04-07-1936, †02-03-1990) [Nummer IX-bs] **IX-bs**; X-ar
Schot, Cornelia Adriana (*11-07-1900, †1983) [Schoonmoeder van VIII-hm] VIII-hm
Schot, Cornelis Johannes (*31-03-1938, †20-05-2005) [Schoonvader van IX-gq] IX-gq
Schot, Cornelis Ludovicus (Kees) (*27-11-1931) [Nummer IX-br] **IX-br**
Schot, Hendrika Cornelia (Henny) (*02-04-1956, †24-08-2017) [Nummer X-ar] **X-ar**
Schot, Johannes Ludovicus (*29-07-1928, †28-05-1989) [Nummer IX-bq] **IX-bq**
Schot, Maria (*23-04-1927, †29-07-1927) [Dochter van VIII-cq] **VIII-cq,2**
Schot, Pieter Johannes (*16-08-1902, †09-12-1984) [Partner van VIII-cq] VIII-cq; IX-bp; IX-bq; IX-br; IX-bs
Schot, Willem Adrianus (*16-05-1879, †22-04-1962) [Schoonvader van VIII-cq] VIII-cq
Schot, Willem Adrianus (*29-09-1923, †24-05-1969) [Nummer IX-bp] **IX-bp**
Schouten, Gonnie (*07-12-1917) [Schoonmoeder van IX-dx] IX-dx
Schouteren, Pieter Kornelis (*01-12-1835, †28-10-1907) V-al
Schrauwen, Adriana (*16-03-1846, †24-08-1913) [Schoonmoeder van VII-io] [Schoonmoeder van VII-b] VII-b; VII-io
Schrauwen, Catharina Hendrika (*07-06-1923) [Dochter van VII-im] **VII-im,3**
Schrauwen, Catharina Wilhelmina (*13-01-1925) [Dochter van VII-ai] **VII-ai,7**
Schrauwen, Cornelia (*15-05-1919) [Dochter van VII-ai] **VII-ai,4**
Schrauwen, Cornelis (*05-05-1929, †29-10-1929) [Zoon van VII-ai] **VII-ai,9**
Schrauwen, Cornelis Petrus (*06-01-1932) [Zoon van VII-ai] **VII-ai,11**
Schrauwen, Doodgeboren Zoon (levenloos *29-10-1895) [Zoon van VI-cl] **VI-cl,3**
Schrauwen, Dymphna (*16-10-1912) [Dochter van VII-ai] **VII-ai,1**
Schrauwen, Geertruida Cornelia (*09-05-1917) [Dochter van VII-ai] **VII-ai,3**
Schrauwen, Helena Antonetta (*21-02-1927) [Dochter van VII-ai] **VII-ai,8**
Schrauwen, Jacoba Cornelia (*10-11-1890, †12-03-1894) [Dochter van VI-cl] **VI-cl,1**
Schrauwen, Jacoba Maria (*25-05-1921) [Dochter van VII-ai] **VII-ai,5**
Schrauwen, Jacobus (*07-10-1811, †22-02-1892) [Schoonvader van VI-cl] VI-cl
Schrauwen, Jacobus Cornelis (*18-06-1893, †13-09-1927) [Nummer VII-im] **VII-im**; VIII-lp
Schrauwen, Johanna Catharina Cornelia (*02-06-1921, †13-05-2003) [Dochter van VII-im] **VII-im,2**
Schrauwen, Johanna Jacoba (*23-11-1922) [Dochter van VII-ai] **VII-ai,6**
Schrauwen, Johannes Franciscus (*06-09-1865, †19-08-1942) [Partner van VI-cl] VI-cl; VII-im
Schrauwen, Johannes Franciscus (*23-11-1919) [Nummer VIII-lp] VIII-as; **VIII-lp**
Schrauwen, Josephus Adrianus (*15-05-1880, †07-07-1947) [Schoonvader van VIII-ot] VIII-ot
Schrauwen, Magda [Partner van IX-r] IX-r

Schrauwen, Maria Cornelia (*25-04-1881, †02-03-1965) [Schoonmoeder van VIII-md] VIII-md
Schrauwen, Petrus (*12-08-1847, †24-05-1929) [Schoonvader van VII-ai] VII-ai
Schrauwen, Petrus (*09-02-1892, †29-04-1961) [Partner van VII-ai] VII-ai
Schrauwen, Petrus (*17-04-1914) [Zoon van VII-ai] **VII-ai,2**
Schrauwen, Petrus Jacobus Josephus (*27-11-1910, †04-04-1972) [Partner van VIII-ot] VIII-ot
Schrauwen, Theresia Jacoba (*29-09-1930) [Dochter van VII-ai] **VII-ai,10**
Schrauwen, Wilhelmina Maria (*07-04-1911) [Schoonmoeder van VIII-qo] VIII-qo
Schreurs, Godfried Godefridus [Schoonvader van VIII-pk] VIII-pk
Schreurs, Sophia Maria Gertrudis (*15-04-1913) [Partner van VIII-pk] VIII-pk
Schröders, Clara [Schoonmoeder van VI-as] VI-as
Schutter, Dijmphna Francisca de (*05-05-1918) [Partner van VIII-j] VIII-j; IX-l
Schutter, Ludovicus de [Schoonvader van VIII-j] VIII-j
Schuurbiers, Adriana (*24-05-1890, †01-03-1987) [Nummer VII-bq] **VII-bq**
Schuurbiers, Adriana (*01-06-1956, †02-06-1956) [Dochter van VIII-aq] **VIII-aq,5**
Schuurbiers, Adriana Cornelia Catharina (*14-09-1890, †28-09-1977) [Nummer VII-iq] **VII-iq**; VIII-ls; VIII-lt
Schuurbiers, Adrianus Martinus (*23-11-1897, †29-01-1914) [Zoon van VI-cm] **VI-cm,7**
Schuurbiers, Anna (*02-08-1880, †05-06-1937) [Partner van VII-dq] VII-dq; VIII-dn; VIII-do; VIII-dp; VIII-dq; VIII-dr; VIII-ds
Schuurbiers, Anna Maria (*24-04-1896, †07-09-1978) [Nummer VII-bt] **VII-bt**; VIII-as; VIII-at; VIII-au
Schuurbiers, Antoinetta Elisabeth (*08-06-1900, †09-11-1994) [Nummer VII-is] **VII-is**; VII-la; VIII-lu; VIII-lv
Schuurbiers, Catharina (*21-10-1854) [Partner van VI-a] VI-a
Schuurbiers, Catharina Johanna (*19-09-1886, †04-07-1976) [Nummer VII-bo] **VII-bo**
Schuurbiers, Cornelia Catharina (*23-04-1886, †09-04-1969) [Nummer VII-io] **VII-io**
Schuurbiers, Cornelia Maria Victor (*22-10-1946) [Nummer IX-aa] **IX-aa**
Schuurbiers, Cornelis (*17-02-1893, †21-04-1895) [Kind van VI-x] **VI-x,7**
Schuurbiers, Cornelis Bernard Franciscus (Kees) (*04-02-1938, †14-04-1994) [Nummer VIII-ma] **VIII-ma**
Schuurbiers, Cornelis Johannes (Cor) (*06-12-1932, †18-03-2020) [Schoonvader van X-aj] X-aj
Schuurbiers, Cornelis Ludovicus (*13-02-1894, †06-01-1931) VII-u
Schuurbiers, Doodgeboren Dochter (levenloos *12-10-1885) [Dochter van VI-x] **VI-x,2**
Schuurbiers, Doodgeboren Zoon (levenloos *15-07-1884) [Zoon van VI-x] **VI-x,1**
Schuurbiers, Elizabeth Cornelia (*05-07-1884, †03-06-1954) [Nummer VII-in] **VII-in**; VIII-lq
Schuurbiers, Franciscus (*22-06-1861, †28-02-1941) [Partner van VI-cm] VI-cm; VII-is; VII-it; VII-iu; VII-iv
Schuurbiers, Franciscus (*16-02-1926, †30-12-1994) [Nummer VIII-an] **VIII-an**
Schuurbiers, Franciscus Cornelis (*13-11-1921) [Partner van VIII-at] VIII-at
Schuurbiers, Franciscus Cornelis Johannes Clemens (Frans) (*01-08-1935) [Nummer VIII-ly] **VIII-ly**
Schuurbiers, Franciscus Johannes Jacobus (*08-08-1929) [Nummer VIII-lw] **VIII-lw**
Schuurbiers, Gerardus Adrianus Rosalia (*14-06-1938) [Nummer IX-w] **IX-w**; X-k
Schuurbiers, Gerardus Jacobus (*22-07-1894, †09-10-1976) [Nummer VII-bs] **VII-bs**; VIII-ap; VIII-aq; VIII-ar
Schuurbiers, Gerardus Johannes (*12-03-1930) [Nummer VIII-ao] **VIII-ao**
Schuurbiers, Helena (*16-07-1826, †06-12-1880) [Partner van V-l] V-l
Schuurbiers, Hendrika Maria Jacoba (*17-09-1935) [Dochter van VII-iu] **VII-iu,3**
Schuurbiers, Jacobus (*17-09-1893, †07-02-1895) [Zoon van VI-cm] **VI-cm,5**

Schuurbiers, Jacobus (*08-06-1906, †05-09-1906) [Zoon van VII-io] **VII-io,2**
Schuurbiers, Johanna (*20-09-1888) [Nummer VII-bp] **VII-bp**
Schuurbiers, Johanna Catharina (*23-08-1888, †04-12-1950) [Nummer VII-ip] **VII-ip**; VIII-lr
Schuurbiers, Johanna Mathilda (*24-08-1897, †04-01-1954) VII-cl
Schuurbiers, Johannes (*12-03-1859, †30-01-1899) [Partner van VI-cm] VI-cm; VII-in; VII-io; VII-ip; VII-iq; VII-ir
Schuurbiers, Johannes Franciscus (Jo) (*06-02-1908, †08-08-1989) [Nummer VII-iv] **VII-iv**; VIII-ly; VIII-lz; VIII-ma; VIII-mb
Schuurbiers, Johannes Franciscus Laurentius (*03-08-1930, †23-07-1995) [Nummer VIII-lx] **VIII-lx**
Schuurbiers, Johannes Michael (*13-01-1920, †11-08-1980) [Nummer VIII-ap] **VIII-ap**; IX-w; IX-x; IX-y; IX-z; IX-aa; IX-ab; IX-ac; IX-ad; IX-ae; IX-af; IX-ag; IX-ah; IX-ai
Schuurbiers, Leonardus (*10-02-1914, †23-04-1969) [Schoonvader van X-br] X-br
Schuurbiers, Leonardus Petrus Joseph (Leo) (*23-04-1951, †08-04-2003) [Partner van X-br] X-br; XI-l
Schuurbiers, Leonie Maria Petronella (*12-03-1957, †17-02-2000) [Dochter van VIII-lw] **VIII-lw,1**
Schuurbiers, Louisa Catharina (*19-08-1894, †02-12-1984) [Schoonmoeder van VIII-rp] VIII-rp
Schuurbiers, Louisa Cornelia Johanna (*12-01-1928) [Dochter van VII-bs] **VII-bs,4**
Schuurbiers, Louisa Johanna (*02-05-1907, †04-05-1996) [Schoonmoeder van VIII-lv] VIII-lv
Schuurbiers, Magdalena Francisca (*09-06-1953, †27-07-1954) [Dochter van VIII-at] **VIII-at,1**
Schuurbiers, Martinus (*27-07-1891, †11-06-1924) [Schoonvader van VIII-at] VIII-at
Schuurbiers, Matheus Johannes Jacobus (*14-12-1903, †18-05-1936) [Nummer VII-iu] **VII-iu**; VIII-lw; VIII-lx
Schuurbiers, Mattheus (*15-09-1821, †29-05-1872) [Schoonvader van VI-cm] VI-cm
Schuurbiers, Mattheus Cornelis (*20-05-1929) [Schoonvader van IX-gd] IX-gd
Schuurbiers, Michiel Arnoldus (*15-08-1863, †20-09-1919) [Partner van VI-x] VI-x; VII-bo; VII-bp; VII-bq; VII-br; VII-bs; VII-bt
Schuurbiers, Michiel Arnoldus Petrus (*31-05-1921) [Nummer VIII-aq] **VIII-aq**; IX-aj; IX-ak; IX-al; IX-am; IX-an
Schuurbiers, Michielius Arnoldus (Michiel) (*16-04-1920, †10-04-1943) [Zoon van VII-br] **VII-br,1**
Schuurbiers, Paulina (*11-10-1818, †10-12-1912) [Schoonmoeder van VI-aq] VI-aq
Schuurbiers, Petronella (*26-07-1889, †03-10-1951) [Schoonmoeder van VIII-iy] VIII-iy
Schuurbiers, Petrus (*23-01-1814, †27-10-1897) [Schoonvader van VI-a] VI-a
Schuurbiers, Petrus (*11-01-1854, †26-09-1891) [Schoonvader van VII-dq] VII-dq
Schuurbiers, Petrus Johannes (Pieter) (*27-01-1824, †04-03-1902) [Schoonvader van VI-cm] [Schoonvader van VI-x] VI-x; VI-cm
Schuurbiers, Petrus Johannes Adrianus (*06-02-1892, †22-07-1970) [Nummer VII-br] **VII-br**; VIII-an; VIII-ao
Schuurbiers, Petrus Johannes Franciscus (*08-11-1895) [Nummer VII-ir] **VII-ir**
Schuurbiers, Sebastiaan (~21-09-1794, †27-09-1863) [Schoonvader van V-l] V-l
Schuurbiers, Victor Alphons Cornelius (*23-01-1925, †28-09-1999) [Nummer VIII-ar] **VIII-ar**
Schuurbiers, Wilhelmina Cornelia Petronella (*02-01-1902, †08-09-1982) [Nummer VII-it] **VII-it**
Schuuring, Maria Catharina (*22-02-1901) [Schoonmoeder van VIII-rk] VIII-rk
Sebrechts, Anna Maria (*05-07-1878) [Schoonmoeder van VIII-d] VIII-d
Sebrechts, Antonius Johannes (*12-12-1923, †16-09-1989) [Partner van VIII-dy] VIII-dy

Sebrechts, Cornelis (*21-11-1897, †16-07-1969) [Schoonvader van VIII-dy] VIII-dy
Sebrechts, Johannes Cornelis (*29-11-1904) [Schoonvader van VIII-qo] VIII-qo
Sebrechts, Johannes Cornelis Catharina (*03-12-1935, †12-01-2001) [Partner van VIII-qo] VIII-qo; IX-ko
Sebrechts, Johannes Marinus (*04-12-1956, †21-07-2002) [Nummer IX-ko] **IX-ko**
Sebregts, Elisabeth Jacoba (*26-12-1901, †22-02-1978) [Partner van VII-hj] VII-hj
Sebregts, Elizabeth (*21-02-1873, †22-01-1946) [Schoonmoeder van VII-ld] VII-ld
Sebregts, Leonardus (*23-05-1857, †30-05-1933) [Schoonvader van VII-hj] [Schoonvader van VII-kr] VII-hj; VII-kr
Sebregts, Maria Catharina (*04-11-1825, †27-02-1900) [Schoonmoeder van VI-df] VI-df
Sebregts, Maria Cornelia (*01-10-1905, †02-10-1981) [Partner van VII-kr] VII-kr
Sebregts, Thomas Petrus (*27-05-1913, †08-07-1995) VII-jo
Segeren, Marinus Christiaan (*29-03-1932, †14-01-2006) [Partner van IX-m] IX-m
Selsig, Adriana (*09-10-1914, †06-04-1915) [Dochter van VIII-cm] **VIII-cm,4**
Selsig, Adrianus Johannes (Arie) (*22-02-1927, †28-09-2007) [Nummer IX-bc] **IX-bc**
Selsig, Cornelis Henricus (Kees) (*04-02-1889, †18-08-1978) [Partner van VIII-cm] VIII-cm; IX-ay; IX-az; IX-ba; IX-bb; IX-bc
Selsig, Gerardus (*14-06-1863, †06-03-1939) [Schoonvader van VIII-cm] VIII-cm
Selsig, Gerardus (*28-12-1911, †11-11-1971) [Nummer IX-ay] **IX-ay**
Selsig, Jacoba Dijmphna (*22-06-1920, †14-06-2011) [Dochter van VIII-cm] **VIII-cm,7**
Selsig, Johanna (*14-05-1918, †14-05-1988) [Nummer IX-ba] **IX-ba**; X-r; X-s
Selsig, Johannes Cornelis (*17-08-1913, †23-03-1916) [Zoon van VIII-cm] **VIII-cm,3**
Selsig, Johannes Martinus (*28-09-1922) [Zoon van VIII-cm] **VIII-cm,8**
Selsig, Maria Elisabeth (Liza) (*30-03-1916, †14-10-1992) [Nummer IX-az] **IX-az**
Selsig, Maria Geertruida (*28-02-1910) [Dochter van VIII-cm] **VIII-cm,1**
Selsig, Martinus Adriaan (*10-12-1924, †08-10-2003) [Nummer IX-bb] **IX-bb**
Senten, Gerardus Jacobs (*1764, †11-12-1827) [Schoonvader van IV-c] IV-c
Senten, Maria Cornelia (~12-02-1790, †25-10-1861) [Partner van IV-c] IV-c; V-f; V-g; V-h; V-i; V-j
Sep, Adrianus Paulus Cornelis (*1928, †21-12-2002) [Partner van VIII-bm] VIII-bm
Sep, Franciscus [Schoonvader van VIII-pm] VIII-pm
Sep, Johannes (*21-08-1906, †?-07-1987) [Partner van VIII-pm] VIII-pm
Sep, Petronella Jorissen (~30-12-1739, †12-09-1814) [Schoonmoeder van IV-i] IV-i
Sijmens, Cornelia [Schoonmoeder van VII-ix] VII-ix
Sijmens, Lodewijk Maria Jozef [Partner van VIII-mi] VIII-mi
Simmeren, Jacobus van (~15-03-1757, †28-05-1810) [Schoonvader van IV-d] IV-d
Simmeren, Johanna Catharina van (~16-10-1785, †25-07-1866) [Partner van IV-d] IV-d; V-k; V-l
Simons, Anna Maria (*02-08-1835, †01-11-1882) [Schoonmoeder van VII-in] VII-in
Sio, Geertruida (†10-07-1938) [Schoonmoeder van VIII-fd] VIII-fd
Sips, Adri Maria Cornelis (*1934, †27-03-1938) [Zoon van VII-lg] **VII-lg,1**
Sips, Adrianus (*17-02-1873, †10-04-1943) [Partner van VI-dh] VI-dh; VII-lg
Sips, Adrianus Jacobus (*25-05-1904, †23-11-1918) [Zoon van VI-dh] **VI-dh,4**
Sips, Adrianus Jacobus (*06-11-1920, †28-12-1948) [Zoon van VI-dh] **VI-dh,8**
Sips, Cornelia Petronella (*07-12-1907, †05-03-1908) [Dochter van VI-dh] **VI-dh,6**
Sips, Cornelis (*1847) [Schoonvader van VI-dh] VI-dh
Sips, Cornelis (*17-02-1900) [Nummer VII-lg] **VII-lg**
Sips, Jacobus (*25-01-1902, †23-08-1902) [Zoon van VI-dh] **VI-dh,3**
Sips, Johannes Cornelis (*17-02-1909) [Zoon van VI-dh] **VI-dh,7**
Sips, Petronella (*11-02-1901, †05-08-1901) [Dochter van VI-dh] **VI-dh,2**
Sips, Petronella Johanna (*14-02-1906, †13-07-1906) [Dochter van VI-dh] **VI-dh,5**
Sittert, Adriana Johanna Gertrudis van (*14-02-1899, †03-04-1973) [Schoonmoeder van IX-ek] IX-ek

Sittert, Sebastiana van (*09-11-1832, †10-12-1903) [Schoonmoeder van VII-dl] VII-dl
Slokkers, Franciscus (*29-04-1843, †16-02-1917) [Schoonvader van VII-lp] VII-lp
Slokkers, Franciscus Wilhelmus (*22-10-1926, †28-01-1990) [Zoon van VII-lp] **VII-lp,1**
Slokkers, Sebastianus (*18-10-1921, †26-06-2005) [Schoonvader van IX-gh] IX-gh
Slokkers, Wilhelmus (*04-03-1893, †23-09-1939) [Partner van VII-lp] VII-lp
Slooters, Dorothea (*05-02-1868, †23-11-1915) [Schoonmoeder van VII-cx] VII-cx
Slootmaeckers, Renier Cornelis Carolus (*1895) [Partner van VII-i] VII-i
Slooven, Cornelia (~05-05-1772, †26-04-1839) [Schoonmoeder van IV-g] IV-g
Smits, Cornelis Adrianus Josephus (*14-06-1905, †18-11-1986) [Schoonvader van IX-dr] IX-dr
Snepvangers, Cornelia Maria (*14-04-1906, †08-05-1968) [Schoonmoeder van IX-cy] IX-cy
Snepvangers, Jacobus (*1942, †07-11-2002) [Partner van IX-by] IX-by
Snepvangers, Johanna [Partner van VII-g] VII-g; VIII-o
Snepvangers, Johanna (*18-05-1856, †28-03-1935) [Schoonmoeder van VII-cj] VII-cj
Snijders, Helena [Partner van VIII-bv] VIII-bv
Snijders, Johanna (*14-10-1895) [Schoonmoeder van VIII-nd] VIII-nd
Snoeijers, Johannes (*01-09-1897, †04-07-1967) [Schoonvader van VIII-qy] VIII-qy
Soeters, Adrianus (*27-10-1920, †27-10-1920) [Zoon van VIII-df] **VIII-df,2**
Soeters, Adrianus Wilhelmus (*26-10-1921) [Nummer IX-ci] **IX-ci**
Soeters, Antonius (*02-03-1923, †04-03-1923) [Zoon van VIII-df] **VIII-df,4**
Soeters, Christiaan (*30-04-1897, †08-11-1952) [Partner van VIII-df] VIII-df; IX-ch; IX-ci
Soeters, Doodgeboren Kind (levenloos *14-02-1935) [Kind van VIII-df] **VIII-df,5**
Soeters, Doodgeboren Kind (levenloos *27-04-1938) [Kind van VIII-df] **VIII-df,6**
Soeters, Jacobus Wilhelmus (*27-06-1876, †11-03-1960) [Schoonvader van VIII-df] VIII-df
Soeters, Jacobus Wilhelmus (*30-10-1919, †27-07-1958) [Nummer IX-ch] **IX-ch**
Soffers, Johanna Cornelia (*01-12-1829, †22-03-1912) [Schoonmoeder van VI-bz] VI-bz
Someren, Conrada Cornelia (Grada) van (*1929, †23-02-2018) [Schoonmoeder van IX-ji] IX-ji
Somers, Anna Cornelia (Annie) (*22-08-1925, †31-01-2017) [Partner van IX-bm] IX-bm; X-aj
Somers, Cornelis Janssen (~23-01-1758, †10-12-1807) [Schoonvader van IV-g] IV-g
Somers, Joanna Cornelia (*23-04-1803, †20-02-1828) [Partner van IV-g] IV-g; V-v
Somers, Lucia (*03-11-1898) [Schoonmoeder van VIII-nn] VIII-nn
Soomers, Maria Petronella (*04-01-1904, †11-08-1978) [Schoonmoeder van VIII-jk] VIII-jk
Sorber, Greta (*1921) [Partner van VIII-dz] VIII-dz
Spaapen, Catharina Francisca Wilhelmina (*29-12-1871) [Dochter van VI-u] **VI-u,1**
Spaapen, Elisabeth Cornelia (*21-11-1935) [Partner van VIII-jc] VIII-jc
Spaapen, Johanna Christina Petronella (*22-06-1873) [Dochter van VI-u] **VI-u,2**
Spaapen, Petrus Adrianus (*19-06-1844) [Partner van VI-u] VI-u
Spaapen, Petrus Johannes (Piet) (*23-05-1909, †01-08-1963) [Schoonvader van VIII-jc] VIII-jc
Spaapen, Willem Christiaens (~12-03-1810, †05-04-1874) [Schoonvader van VI-u] VI-u
Speek, Wilhelmina (*1867) [Schoonmoeder van VII-ln] VII-ln
Spijkstra, Boukje Petronella (*06-07-1912) [Partner van VII-jf] VII-jf; VIII-mp; VIII-mq
Spijkstra, Sjoerd (*18-02-1887) [Schoonvader van VII-jf] VII-jf
Sprangers, Dionisia Maria Silvina (*20-07-1867, †05-07-1942) [Schoonmoeder van VII-fm] VII-fm
Sprenkels, Petrus (*27-01-1899) VII-az
Sprundel, Cornelis Marinus Johannes van (*16-02-1896, †05-01-1981) [Schoonvader van VIII-kr] VIII-kr

Sprundel, Maria E.J.E. (Riet) van (*28-10-1931) [Partner van VIII-kr] VIII-kr; IX-im; IX-in; IX-io
Sprundel, Marinus van (*16-09-1933, †22-05-2019) [Schoonvader van IX-is] IX-is
Sprundel, Petrus Gerardus van (*1928, †23-03-2001) [Partner van VIII-jd] VIII-jd
Staay, Maria Anna Cornelia van [Schoonmoeder van VII-ce] VII-ce
Staes, Josephina Joanna [Schoonmoeder van VIII-qf] VIII-qf
Stander, Pieternella (*04-03-1942) [Partner van VIII-ho] VIII-ho; IX-gp; IX-gq
Stange, Cornelis [Schoonvader van VIII-ll] VIII-ll
Stange, Cornelis (*1904, †18-06-1948) [Partner van VIII-ll] VIII-ll
Steenpaal, Johanna van (*12-05-1910) [Partner van VIII-r] VIII-r
Steenpaal, Leonardus van (*22-08-1872, †20-10-1951) [Schoonvader van VIII-r] VIII-r
Sterckx, Cornelia Ludovica (*09-10-1898) [Partner van VII-ce] VII-ce
Sterckx, Jacobus [Schoonvader van VII-ce] VII-ce
Stevens, Cornelia (*31-08-1836, †18-12-1907) [Schoonmoeder van VI-dk] VI-dk
Stock, Petrus Cornelisse (~08-08-1697, †04-06-1752) [Schoonvader van II] II
Stoffelen, Johannes (*19-01-1881, †10-01-1960) [Schoonvader van VII-il] VII-il
Stoffelen, Pieternella (*27-06-1903, †12-08-1936) [Partner van VII-il] VII-il
Stoffels, Helena (*05-08-1860, †22-04-1935) [Schoonmoeder van VII-hm] VII-hm
Stok, Jacobus (*29-09-1857, †28-08-1942) [Schoonvader van VII-fw] VII-fw
Stok, Johanna Cornelia (*27-01-1870, †26-09-1941) [Partner van VI-bg] VI-bg; VII-ft; VII-fu; VII-fv; VII-fw; VII-fx; VII-fy; VII-fz; VII-ga; VII-gb
Stok, Johanna Pieterse (Jeanne) (~27-03-1725) [Partner van II] II; III-a; III-b; III-c
Stok, Johannes (*29-04-1845, †<1877) [Schoonvader van VI-bg] VI-bg
Stok, Leonardus (*28-07-1899) [Partner van VII-fw] VII-fw
Stok, Sebastianus (*1929) [Zoon van VII-fw] **VII-fw,1**
Stoop, Antonia (*29-08-1867) [Schoonmoeder van VIII-dl] VIII-dl
Stoop, Cornelis [Schoonvader van X-az] X-az
Stravers, Dorothea (*25-12-1840) [Schoonmoeder van VII-l] VII-l
Struijs, Elisabeth [Schoonmoeder van VIII-nc] VIII-nc
Stuijts, Antonius (*20-03-1860) [Schoonvader van VII-gs] VII-gs
Stuijts, Constantinus (*1911, †1999) [Schoonvader van IX-q] IX-q
Stuijts, Franciscus Adrianus (*16-11-1888, †08-03-1958) [Partner van VII-gr] VII-gr; VIII-iq; VIII-ir
Stuijts, Johanna Catharina (*25-08-1874, †07-04-1940) [Partner van VI-br] VI-br; VII-gv; VII-gw
Stuijts, Johannes Baptist (*21-01-1838, †14-05-1921) [Schoonvader van VI-br] VI-br
Stuijts, Leopoldus Cornelis (*06-07-1918, †21-02-1952) [Nummer VIII-ir] **VIII-ir**
Stuijts, Maria (*31-05-1900) [Partner van VII-gs] VII-gs
Stuijts, Maria Catharina (*20-04-1914, †30-07-1980) [Nummer VIII-iq] **VIII-iq**
Stuijts, Marinus (*04-11-1841, †29-10-1937) [Schoonvader van VII-gr] VII-gr
Suijkerbuijk, Adriana (*19-04-1824, †21-02-1885) [Schoonmoeder van VI-de] VI-de
Suijkerbuijk, Adriana (*27-04-1843, †13-06-1909) [Schoonmoeder van VI-s] VI-s
Suijkerbuijk, Adriana Maria (*03-09-1868, †30-01-1947) VI-bl
Suijkerbuijk, Adrianus (*08-01-1854, †24-07-1924) [Schoonvader van VII-ex] VII-ex
Suijkerbuijk, Adrianus (*27-01-1894, †28-10-1981) [Partner van VII-kv] VII-kv
Suijkerbuijk, Adrianus (*19-07-1897, †13-08-1969) [Schoonvader van VIII-he] VIII-he
Suijkerbuijk, Anna (*01-07-1871) [Partner van VI-bn] VI-bn
Suijkerbuijk, Antoinetta (*25-07-1875) [Schoonmoeder van VII-je] VII-je
Suijkerbuijk, Catharina (~27-10-1757, †16-03-1794) [Schoonmoeder van IV-h] IV-h
Suijkerbuijk, Catharina J.M. (*18-11-1950, †26-12-2013) [Schoonmoeder van XI-a] XI-a
Suijkerbuijk, Christianus (*05-09-1860, †28-09-1930) [Schoonvader van VII-dj] VII-dj
Suijkerbuijk, Cornelia (*04-10-1882, †17-05-1956) [Schoonmoeder van VII-ey] [Schoonmoeder van VII-gz] VII-ey; VII-gz

Suijkerbuijk, Cornelia Anna (*18-11-1907, †02-08-1998) [Partner van VIII-dn] VIII-dn; IX-cv; IX-cw; IX-cx
Suijkerbuijk, Cornelis Ludovicus (*22-08-1879, †12-08-1963) [Schoonvader van VIII-b] VIII-b
Suijkerbuijk, Dimphna Cornelia (*05-09-1912, †14-11-1987) [Partner van VIII-b] VIII-b
Suijkerbuijk, Elisabeth (Lies) (*05-07-1923, †22-02-2003) [Schoonmoeder van X-ak] X-ak
Suijkerbuijk, Francisca (*21-09-1869, †14-11-1942) [Schoonmoeder van VII-kj] VII-kj
Suijkerbuijk, Gerardus Cornelis (*28-12-1907, †21-08-1987) [Schoonvader van IX-y] IX-y
Suijkerbuijk, Gerardus Johanna Elisabeth (*02-05-1968, †23-06-1985) [Zoon van IX-y] **IX-y,2**
Suijkerbuijk, Helena (*06-04-1890, †28-08-1982) [Partner van VII-ex] VII-ex; VIII-fs; VIII-ft
Suijkerbuijk, Jacoba (*28-11-1817, †03-07-1847) VII-io,1
Suijkerbuijk, Jacobus Johannes (*05-03-1882, †26-07-1973) [Schoonvader van VIII-dn] VIII-dn
Suijkerbuijk, Jan (*20-06-1841, †22-12-1928) [Schoonvader van VI-bn] VI-bn
Suijkerbuijk, Jo [Partner van IX-fa] IX-fa
Suijkerbuijk, Johanna (*25-05-1837) [Pleegdochter van VII-io] **VII-io,1**
Suijkerbuijk, Johanna Catharina (*17-02-1886) [Partner van VII-dj] VII-dj; VIII-dc; VIII-dd
Suijkerbuijk, Johanna Jacoba (*30-01-1929) [Partner van VIII-he] VIII-he
Suijkerbuijk, Johanna Paulina (*10-05-1858) [Schoonmoeder van VII-kp] VII-kp
Suijkerbuijk, Johanna Peeters (~09-03-1807, †07-02-1863) [Schoonmoeder van V-ao] V-ao
Suijkerbuijk, Johannes Antonius (Jan) (*06-03-1908, †04-02-1992) [Partner van VIII-gc] VIII-gc
Suijkerbuijk, Johannes Marinus Adrianus (*09-05-1919) [Zoon van VII-kv] **VII-kv,1**
Suijkerbuijk, Leonardus (*14-10-1840, †24-12-1904) [Schoonvader van VII-ec] VII-ec
Suijkerbuijk, Lucia Petronella (*27-08-1921) [Dochter van VII-kv] **VII-kv,2**
Suijkerbuijk, Maria (*12-04-1896, †08-01-1976) [Schoonmoeder van VIII-rn] VIII-rn
Suijkerbuijk, Maria Adriana (*28-08-1895) [Partner van VII-cd] VII-cd; VIII-bl; VIII-bm; VIII-bn
Suijkerbuijk, Maria Dymphna (*10-08-1940) [Schoonmoeder van IX-hp] IX-hp
Suijkerbuijk, Maria Elisabeth (*21-01-1877, †22-01-1951) [Partner van VII-ec] VII-ec; VIII-en; VIII-eo; VIII-ep
Suijkerbuijk, Marinus (*23-06-1866) [Schoonvader van VII-kv] VII-kv
Suijkerbuijk, Petronella Josephina (*13-03-1924, †13-06-1948) [Dochter van VII-kv] **VII-kv,3**
Suijkerbuijk, Petrus Jacobus Gerardus (*25-02-1940, †15-07-1986) [Partner van IX-y] IX-y
Suijkerbuijk, Suzanna Maria Wilhelmina (*17-10-1927) [Dochter van VIII-gw] **VIII-gw,1**
Suijkerbuijk, Wilhelmus Franciscus (*12-05-1908) [Schoonvader van IX-ix] IX-ix
Suijkerbuijk, Willem (*03-08-1864, †26-12-1939) [Schoonvader van VII-cd] VII-cd
Suijkerbuijk, Willem (*10-09-1881, †17-09-1956) [Schoonvader van VIII-gw] [Schoonvader van VIII-gc] VIII-gc; VIII-gw
Suikerbuik, Adriana Cornelia (*18-02-1925) [Partner van VIII-kb] VIII-kb; IX-ic
Suikerbuik, Antonij (*21-04-1885, †11-04-1969) [Schoonvader van VIII-cc] VIII-cc
Suikerbuik, Gerardus (*29-04-1893, †28-06-1974) [Schoonvader van VIII-kb] VIII-kb
Suikerbuik, Pieternella (*15-06-1920) [Partner van VIII-cc] VIII-cc
Suykerbuyk, Franciscus Hendricus (Frans) (*03-05-1904, †10-07-1990) [Partner van VIII-gw] VIII-gw
Swagemakers, Johannes Cornelis Josephus (*18-03-1877, †09-11-1944) [Schoonvader van VIII-ij] VIII-ij

Swagemakers, Petrus Mattheus Maria (*10-03-1921) [Partner van VIII-ij] VIII-ij
Swanenberg, Johanna Henriette Jacoba Antonia [Schoonmoeder van IX-ed] IX-ed
Taal, Maria Wilhelmina (*19-07-1889, †23-01-1938) [Schoonmoeder van VII-hl] VII-hl
Tak, Elisabeth (*03-11-1919, †14-07-2002) [Partner van VII-lx] VII-lx; VIII-qp; VIII-qq; VIII-qr; VIII-qs
Tak, Hubertus (*05-09-1863, †27-04-1947) [Schoonvader van VII-lx] VII-lx
Taks, Marinus [Schoonvader van VIII-nc] VIII-nc
Taks, Petrus Johannes (*1907, †17-08-1969) [Partner van VIII-nc] VIII-nc
Talhout, Hinke (*14-06-1861, †10-03-1936) [Schoonmoeder van VII-dr] VII-dr
Tange, Cornelis (*15-02-1842, †26-04-1906) [Schoonvader van VII-ej] VII-ej
Tange, Petronella Jacoba (*12-12-1887) [Partner van VII-ej] VII-ej
Tax, Antonius (*30-09-1849, †24-05-1909) [Schoonvader van VII-hc] VII-hc
Tax, Appolonia (*04-01-1887, †28-04-1963) [Partner van VII-hc] VII-hc; VIII-iv; VIII-iw; VIII-ix; VIII-iy; VIII-iz
Tebbens, Bernardus Franciscus [Schoonvader van VIII-qe] VIII-qe
Tebbens, Leonardus Hendricus (*23-03-1914, †09-04-1971) [Partner van VIII-qe] VIII-qe
Temmerman, Maria Theresia (*05-01-1889, †26-05-1973) [Schoonmoeder van VII-kb] VII-kb
Tempelaars, Adrianus (*27-08-1905) [Partner van VII-fy] VII-fy
Tempelaars, Godefridus (*07-11-1877, †21-10-1958) [Schoonvader van VII-fy] VII-fy
Tempelaars, Johannes Franciscus (*16-12-1906, †07-08-1965) [Schoonvader van VIII-lc] VIII-lc
Tempelaars, Marinus [Partner van VIII-it] VIII-it
Terheijden, Frederik Johannes van (*27-09-1915, †16-06-1990) [Partner van VIII-ie] VIII-ie
Terheijden, Johannes van (*08-04-1885, †25-03-1954) [Schoonvader van VIII-ie] VIII-ie
Terneldili, Melchior (*05-10-1887, †02-08-1962) [Partner van VII-kp] VII-kp; VIII-oz
Terneldili, Wilhelmus (*14-05-1920, †04-10-1995) [Nummer VIII-oz] **VIII-oz**
Terneldili, Willem (*09-01-1848, †06-11-1909) [Schoonvader van VII-kp] VII-kp
Teunisse, Elisabeth (*29-08-1897, †27-08-1986) [Schoonmoeder van VIII-nl] VIII-nl
Teunisse, Hendrika Anna Cornelia (Riet) (*19-04-1934, †10-08-2001) [Schoonmoeder van X-bw] X-bw
Teuns, Joanna (*01-12-1811, †07-05-1878) [Schoonmoeder van V-an] V-an
Teuns, Johanna (*08-03-1854, †24-07-1930) [Schoonmoeder van VII-el] VII-el
Teuns, Johanna Catharina (*1923) [Partner van VIII-il] VIII-il
Theewis, Petrus [Partner van VII-gk] VII-gk
Theuns, Adrianus (*03-07-1875) [Partner van VII-io] VII-io
Theuns, Antonius (*31-05-1837, †22-01-1906) [Schoonvader van VII-io] [Schoonvader van VII-b] VII-b; VII-io
Theuns, Catharina (*19-05-1901, †03-03-1996) [Schoonmoeder van VIII-qx] VIII-qx
Theuns, Maria Cornelia (*09-08-1887) [Partner van VII-b] VII-b; VIII-d; VIII-e
Thielen, Elisabeth Helena Maria (*21-06-1921, †17-06-1972) [Dochter van VIII-el] **VIII-el,1**
Thielen, Josephus Johannes (*26-09-1892, †20-10-1970) [Partner van VIII-el] VIII-el
Thielen, Petrus (*03-02-1863, †12-08-1920) [Schoonvader van VIII-el] VIII-el
Thielen, Pietje Helena Josepha (*07-11-1922) [Dochter van VIII-el] **VIII-el,2**
Thillo, Margaretha Laurens Jacobs van (~28-06-1735, †19-01-1781) [Schoonmoeder van III-c] III-c
Thillo, Maria Catharina Janssen van (~28-01-1789, †07-06-1861) [Schoonmoeder van V-g] V-g
Thillo, Maria Cornelia van (*13-01-1893, †15-01-1919) VII-cz
Tiberius, Adriaan Willem (*01-02-1885, †08-11-1960) [Schoonvader van VII-jz] VII-jz

Tiberius, Adriana (Jaan) (*11-08-1908, †17-09-2007) [Partner van VII-jz] VII-jz; VIII-nx; VIII-ny; VIII-nz; VIII-oa; VIII-ob
Tichelen, Anna Cornelia van (~09-07-1764, †01-07-1832) [Schoonmoeder van IV-e] IV-e
Tielen, Catharina (*16-03-1932) [Dochter van VII-js] **VII-js,5**
Tielen, Laurina (*09-11-1921) [Nummer VIII-ni] **VIII-ni**; IX-ju
Tielen, Maria Catharina (*12-10-1924) [Nummer VIII-nj] **VIII-nj**
Tielen, Petronella (*08-04-1917, †01-03-1984) [Nummer VIII-nh] **VIII-nh**
Tielen, Pieter (*21-06-1888, †27-09-1967) [Partner van VII-js] VII-js; VIII-nh; VIII-ni; VIII-nj
Tielen, Wilhelmus (*25-03-1916) [Zoon van VII-js] **VII-js,1**
Tielen, Willem (*04-10-1852, †21-02-1936) [Schoonvader van VII-js] VII-js
Tiggelen, Joannes van (*20-01-1814, †06-09-1888) [Schoonvader van VI-c] VI-c
Tiggelen, Johanna van (*09-03-1862, †21-09-1905) [Partner van VI-c] VI-c; VII-i; VII-j
Tiggelen, Johanna van (*10-09-1881) [Schoonmoeder van VIII-rc] VIII-rc
Tilborg, Aloijsa Catharina van (*08-04-1914, †09-08-1982) [Partner van VIII-cr] VIII-cr; IX-bt; IX-bu
Tilborg, Cornelis Petrus van (*04-05-1896) [Schoonvader van VIII-cr] VIII-cr
Tilborg, Matthijs van (*25-02-1897) [Schoonvader van IX-je] IX-je
Tilburg, Adriana Petronella van (*30-11-1869, †18-07-1948) [Schoonmoeder van VIII-pp] VIII-pp
Tilburg, Anna Maria Elisabeth van (*10-10-1827, †11-01-1914) [Schoonmoeder van VII-dn] VII-dn
Tilburg, Cornelius van (*12-09-1885, †21-08-1928) [Partner van VII-bv] VII-bv
Tilburg, Geertruda Petronella van (*28-12-1906, †25-05-2000) [Schoonmoeder van VIII-lc] VIII-lc
Tilburg, Geertruida van (*11-09-1879, †24-06-1944) [Partner van VII-jk] VII-jk; VIII-mw; VIII-mx; VIII-my; VIII-mz; VIII-na
Tilburg, Geertruida Cornelia van (*16-08-1916) [Partner van VIII-dr] VIII-dr
Tilburg, Govert van (*07-10-1843, †02-06-1929) [Schoonvader van VII-jk] VII-jk
Tilburg, Helena Elisabeth Johanna (Lena) van (*31-10-1919, †15-08-2002) [Partner van VIII-po] VIII-po
Tilburg, Hendrikus van (*20-11-1863, †22-06-1892) VI-ax
Tilburg, Hendrikus van (*07-07-1890, †02-03-1941) [Schoonvader van VIII-po] VIII-po
Tilburg, Jacobus van (*20-04-1849, †08-04-1918) [Schoonvader van VII-bn] VII-bn
Tilburg, Johanna van (*26-10-1858, †23-10-1929) [Schoonmoeder van VII-e] VII-e
Tilburg, Johanna Elisabeth van (*27-08-1889) [Partner van VII-bn] VII-bn
Tilburg, Johannes van (*28-08-1882, †11-10-1950) [Schoonvader van VIII-dr] VIII-dr
Tilburg, Maria Cornelia van (*07-01-1897) [Schoonmoeder van VIII-aw] VIII-aw
Tilburg, Willem van (*28-02-1847, †23-11-1937) [Schoonvader van VII-bv] VII-bv
Tilburgs, Maria Catharina Jacobs (~17-01-1798, †04-05-1867) [Schoonmoeder van V-aj] V-aj
Timmermans, Annie [Partner van IX-dz] IX-dz; XI-n
Timmermans, Benedictus Franciscus (*17-03-1860) [Schoonvader van VII-v] VII-v
Timmermans, Johannes [Schoonvader van VI-ci] VI-ci
Timmermans, Johannes Jacobus (*27-12-1898, †13-02-1976) [Schoonvader van VIII-ql] VIII-ql
Timmermans, Leonardus (*25-07-1854, †25-03-1941) [Schoonvader van VII-gp] VII-gp
Timmermans, Maria (*15-02-1876) [Partner van VI-ci] VI-ci
Timmermans, Maria Elisabeth Cornelia (*26-02-1943) [Partner van VIII-ql] VIII-ql
Timmermans, Marinus (*11-04-1894, †10-01-1977) [Partner van VII-gp] VII-gp
Timmermans, Philomena Josephina (*27-07-1893) [Partner van VII-v] VII-v
Timmermans, Wilhelmina (*22-11-1869) [Schoonmoeder van VIII-q] VIII-q
Timmers, Arnoldus (*30-12-1905, †29-06-1977) [Schoonvader van IX-kr] IX-kr

Tirions, Johanna Maria Catharina (Jo) (*01-07-1922, †23-09-2014) [Partner van VIII-aw] VIII-aw
Tirions, Petrus Johannes (*18-04-1886) [Schoonvader van VIII-aw] VIII-aw
Tongeren, Thona van (*22-02-1839, †27-10-1916) [Schoonmoeder van VI-bj] VI-bj
Touw, Maria Barbara (*28-01-1867, †28-09-1955) [Schoonmoeder van VII-ga] VII-ga
Traets, Joanna (*02-08-1895, †10-06-1983) VII-me
Trouw, Cornelis Adrianus (*03-04-1895, †11-02-1967) [Schoonvader van VIII-o] VIII-o
Trouw, Dina Catharina (*03-09-1932) [Partner van VIII-o] VIII-o
Uijtdehaag, Augustinus Adrianus Martinus (*01-04-1910, †09-12-1970) [Schoonvader van IX-n] IX-n
Uijtdehaag, Constantinus Jacobus (*11-05-1909, †10-06-1967) [Schoonvader van IX-fn] IX-fn
Uijtdehaag, Dijmphna (*05-10-1896, †13-05-1932) [Partner van VII-eg] VII-eg; VIII-ez; VIII-fa
Uijtdehaag, Johannes Carolus (*20-01-1853, †29-11-1939) [Schoonvader van VII-eg] [Schoonvader van VII-eg] VII-eg; VII-eg
Uijtdehaag, Maria (*30-09-1880, †08-07-1916) [Partner van VII-eg] VII-eg; VIII-ey
Uijtdehaag, Maria Theodora (*19-02-1939) [Partner van IX-fn] IX-fn
Uijtdewillegen, Jacobus (*08-10-1848, †04-10-1933) [Schoonvader van VII-jm] VII-jm
Uijtdewilligen, Anna Maria (*19-02-1905, †28-05-1979) [Partner van VIII-nk] VIII-nk
Uijtdewilligen, Cornelia Gertrudis (*27-04-1914, †31-12-1998) [Partner van VII-mk] VII-mk; VIII-rv
Uijtdewilligen, Elisabeth (*15-06-1884, †06-08-1965) [Partner van VII-jm] VII-jm; VIII-nd; VIII-ne; VIII-nf
Uijtdewilligen, Johanna (*03-09-1897, †21-01-1925) [Schoonmoeder van VIII-op] VIII-op
Uijtdewilligen, Johannes Jacobus (Jan) (*07-12-1868, †08-03-1947) [Schoonvader van VIII-nk] [Schoonvader van VII-mk] VII-mk; VIII-nk
Uijtdewilligen, Marinus Adrianus (*23-12-1906, †19-09-1980) [Schoonvader van VIII-bc] VIII-bc
Uijtdewilligen, Petronella Cornelia (*28-03-1931) [Partner van VIII-bc] VIII-bc
Uytdewilligen, Maria Cornelia (*12-08-1933, †13-05-2022) [Partner van IX-dj] IX-dj
Valentijn, Adriana [Partner van VIII-am] VIII-am
Valentijn, Antonius [Schoonvader van VI-k] VI-k
Valentijn, Cornelia (*04-09-1840, †31-05-1901) [Schoonmoeder van VI-ci] VI-ci
Valentijn, Hendrina [Partner van VI-k] VI-k
Valentijn, Joanna [Schoonmoeder van VII-bi] VII-bi
Valkenburg, Anna Maria (*06-08-1927, †04-12-2001) [Partner van VIII-qg] VIII-qg; IX-kk
Valkenburg, Antonius (*26-12-1886, †07-03-1953) [Schoonvader van VII-cy] [Schoonvader van VIII-qg] VII-cy; VIII-qg
Valkenburg, Catharina (*21-12-1891, †17-11-1922) VII-bv
Valkenburg, Johanna Maria (Joke) (*09-02-1950, †03-09-2024) [Schoonmoeder van X-ea] X-ea
Valkenburg, Johannes (*22-07-1908, †06-06-2000) [Schoonvader van VIII-np] VIII-np
Valkenburg, Petronella Adriana (*08-07-1917, []13-03-2009) [Partner van VII-cy] VII-cy
Veeken, Hendrikus (*29-06-1891) [Schoonvader van VIII-nd] VIII-nd
Veeren, Helena Catharina van der (*24-03-1889, †14-11-1963) [Schoonmoeder van IX-bh] IX-bh
Vegers, Johanna (*01-05-1854, †15-01-1915) [Schoonmoeder van VII-w] VII-w
Velden, Antonetta Maria van der (*29-03-1928) [Partner van VIII-an] VIII-an
Velden, Cornelis van der [Schoonvader van IX-fc] IX-fc
Velden, Cornelis van der (*08-12-1905, †31-01-1983) [Schoonvader van VIII-an] VIII-an
Velden, Elisabeth van der (*1933) [Partner van IX-fc] IX-fc
Veldhoven, Alphons Adrianus Maria van (*07-08-1930) [Partner van IX-cr] IX-cr

Veldhoven, Alphonsus van (*04-07-1863, †10-08-1936) [Schoonvader van VIII-iq] VIII-iq
Veldhoven, Cornelia Ludovica van (*16-06-1893) [Partner van VII-f] VII-f; VIII-n
Veldhoven, Cornelis Henricus van (*06-07-1865, †24-04-1915) [Schoonvader van VII-f] VII-f
Veldhoven, Johannes Cornelis van (*03-10-1902, †31-12-1972) [Schoonvader van VIII-bi] VIII-bi
Veldhoven, Ludovicus Wilhelmus van (*10-08-1931) [Partner van VIII-bi] VIII-bi
Veldhoven, Petrus Ludovicus Maria van (*12-01-1906, †01-01-1987) [Partner van VIII-iq] VIII-iq
Veldhoven, Wilhelmus Norbertus Maria van (*11-07-1898) [Schoonvader van IX-cr] IX-cr
Venrooij, Petronella van [Schoonmoeder van VII-li] VII-li
Veraart, Adriana Dorothea (*1870, †<1904) VI-cz
Veraart, Anna Maria (*26-03-1874, †21-12-1927) [Partner van VI-s] VI-s
Veraart, Antonia (*12-03-1832) [Schoonmoeder van VI-cr] VI-cr
Veraart, Jacoba Cornelia (*18-12-1886, †20-07-1971) [Schoonmoeder van VIII-hd] VIII-hd
Veraart, Leonia Petronella (*13-09-1878, †08-12-1954) [Schoonmoeder van VIII-eo] VIII-eo
Veraart, Maria Philomena (*20-12-1943, †15-05-2001) [Schoonmoeder van X-aq] X-aq
Veraart, Nicolaas (*13-05-1835, †30-01-1922) [Schoonvader van VI-s] VI-s
Verbaarendse, Christina (*07-12-1896, †28-05-1974) [Schoonmoeder van VIII-gi] VIII-gi
Verbarendse, Adriana Maria (*18-06-1899, †18-12-1979) [Schoonmoeder van VIII-ec] VIII-ec
Verbarendse, Catharina (*27-08-1881) [Schoonmoeder van VII-fd] VII-fd
Verbeek, Gerardus (*24-12-1895, †1974) [Schoonvader van VIII-rn] VIII-rn
Verbeek, Petronella (*16-01-1847, †10-10-1932) [Schoonmoeder van VII-c] VII-c
Verbeek, Wilhelmina (Mientje) (*05-02-1928, †30-06-2003) [Partner van VIII-rn] VIII-rn
Verberkmoes, Carl (*1949, †13-04-2004) [Partner van VIII-oa] VIII-oa
Verberkmoes, Wilhelmus Lucia (*02-11-1917, †02-03-1989) [Schoonvader van VIII-oa] VIII-oa
Verbiest, Adriana (~05-08-1745) [Dochter van II] **II,1**
Verbiest, Adriana (*18-07-1836, †13-02-1881) [Dochter van IV-e] **IV-e,10**
Verbiest, Adriana (*11-05-1845, †17-12-1909) [Nummer V-ab] **V-ab**; VI-cf; VI-cg; VI-ch; VI-ci
Verbiest, Adriana (*25-12-1847, †22-05-1926) [Nummer VI-at] **VI-at**; VII-eb; VII-ec; VII-ed; VII-ee; VII-ef; VII-eg; VII-eh; VII-ei
Verbiest, Adriana (*18-09-1854) [Dochter van V-n] **V-n,8**
Verbiest, Adriana (*25-11-1898, †16-07-1992) [Nummer VII-dw] **VII-dw**
Verbiest, Adriana (*1921, †28-03-1988) [Nummer VIII-dx] **VIII-dx**; IX-cz; IX-da; IX-db
Verbiest, Adriana Catharina (*24-01-1910) [Dochter van VII-dj] **VII-dj,2**
Verbiest, Adriana Cornelia (*11-10-1914) [Nummer VIII-dv] **VIII-dv**; IX-cy
Verbiest, Adriana Johanna (*18-04-1917) [Dochter van VII-dc] **VII-dc,1**
Verbiest, Adriana Maria (*06-05-1901) [Dochter van VII-dg] **VII-dg,1**
Verbiest, Adrianus (*17-01-1819) [Zoon van IV-d] **IV-d,4**
Verbiest, Adrianus (*09-02-1844, †05-01-1909) [Nummer VI-ar] **VI-ar**
Verbiest, Adrianus (*24-01-1865) [Zoon van V-x] **V-x,3**
Verbiest, Adrianus (*04-09-1865) [Nummer VI-bj] **VI-bj**; VII-gk
Verbiest, Adrianus (*11-03-1866) [Nummer VI-bq] **VI-bq**
Verbiest, Adrianus (*20-10-1887) [Nummer VII-ds] **VII-ds**; VIII-dv
Verbiest, Adrianus (*24-04-1892) [Zoon van VI-bp] **VI-bp,2**
Verbiest, Adrianus (*03-09-1902) [Zoon van VI-bp] **VI-bp,7**
Verbiest, Adrianus (*14-11-1909, †28-09-1970) [Nummer VIII-do] **VIII-do**
Verbiest, Adrianus (*1918) [Nummer VIII-du] **VIII-du**

Verbiest, Aldegonda Philomena (*01-10-1905) [Dochter van VI-bj] **VI-bj,5**
Verbiest, Alphonsius (*03-10-1927) [Zoon van VII-gv] **VII-gv,1**
Verbiest, Anna (*09-02-1844) [Dochter van V-o] **V-o,2**
Verbiest, Anna (*12-09-1900) [Nummer VII-gu] **VII-gu**; VIII-is
Verbiest, Anna Catharina (*04-10-1925) [Nummer VIII-dd] **VIII-dd**; IX-ce; IX-cf; IX-cg
Verbiest, Anna Maria (*28-09-1889, †01-10-1892) [Dochter van VI-ap] **VI-ap,4**
Verbiest, Anna Maria (*06-05-1901, †24-05-1985) [Dochter van VII-dg] **VII-dg,2**
Verbiest, Anna Petronella (*11-10-1844) [Nummer VI-an] **VI-an**; VII-dl
Verbiest, Antonetta (*28-12-1861) [Nummer VI-aq] **VI-aq**; VII-dy
Verbiest, Antonia (*06-09-1895) [Dochter van VI-bj] **VI-bj,1**
Verbiest, Antonius (*16-11-1829, †1857) [Nummer V-r] **V-r**
Verbiest, Antonius Johannes (*19-06-1902, †15-07-1902) [Zoon van VI-br] **VI-br,3**
Verbiest, Arnoldus (~02-03-1786, †22-08-1849) [Nummer IV-d] II; **IV-d**; V-k; V-l
Verbiest, Arnoldus Cornelis (*13-06-1887) [Nummer VII-dc] **VII-dc**
Verbiest, Catharina Isabella (*15-04-1919, †08-08-2005) [Nummer VIII-dw] **VIII-dw**
Verbiest, Christianus (*19-05-1885) [Zoon van V-x] **V-x,12**
Verbiest, Christianus Martinus Aloysius (*25-07-1912) [Nummer VIII-dc] **VIII-dc**
Verbiest, Cornelia (*19-08-1812) [Dochter van IV-d] **IV-d,2**
Verbiest, Cornelia (*25-01-1834, †14-04-1909) [Nummer V-y] **V-y**; VI-bv; VI-bw; VI-bx; VI-by; VI-bz
Verbiest, Cornelia (Kee) (*11-01-1883, †26-11-1967) [Nummer VII-di] **VII-di**; VIII-cx; VIII-cy; VIII-cz; VIII-da; VIII-db
Verbiest, Cornelia (*18-09-1910, †14-03-1963) [Nummer VIII-dt] **VIII-dt**
Verbiest, Cornelia (*26-01-1913) [Nummer VIII-dq] **VIII-dq**
Verbiest, Cornelia (*1921) [Nummer VIII-dy] **VIII-dy**
Verbiest, Cornelia Catharina (*24-03-1912, †16-07-1948) [Nummer VIII-dl] **VIII-dl**; IX-cu
Verbiest, Cornelia Johanna (*02-11-1899) [Dochter van VI-bj] **VI-bj,3**
Verbiest, Cornelis (*09-01-1823) [Zoon van IV-e] **IV-e,5**
Verbiest, Cornelis (*04-05-1857) [Zoon van V-n] **V-n,10**
Verbiest, Daniel (*31-12-1810, †16-10-1856) [Nummer V-k] **V-k**; VI-ak
Verbiest, Daniel (*12-03-1818) [Nummer V-m] **V-m**
Verbiest, Daniel (*30-12-1827, †25-01-1888) [Nummer V-v] **V-v**; VI-bj
Verbiest, Daniel (*28-03-1852) [Zoon van V-n] **V-n,6**
Verbiest, Daniel (*19-06-1853) [Zoon van V-n] **V-n,7**
Verbiest, Daniël (*24-03-1900, †22-09-1900) [Zoon van VI-ap] **VI-ap,11**
Verbiest, Daniel Johannes (~14-02-1757, †16-09-1836) [Nummer III-b] **III-b**; IV-d; IV-e; IV-f; IV-g
Verbiest, Daniël Johannes (*29-07-1902) [Zoon van VI-bj] **VI-bj,4**
Verbiest, Dimphna (*22-05-1909) [Nummer VIII-cu] **VIII-cu**; IX-bv; IX-bw
Verbiest, Dionisius (*24-12-1881) [Zoon van V-x] **V-x,11**
Verbiest, Doodgeboren Dochter (levenloos *31-03-1912) [Dochter van VII-dr] **VII-dr,3**
Verbiest, Doodgeboren Dochter (levenloos *14-07-1928) [Dochter van VII-dr] **VII-dr,6**
Verbiest, Doodgeboren Zoon (levenloos *21-03-1903) [Zoon van VI-ap] **VI-ap,13**
Verbiest, Doodgeboren Zoon (levenloos *22-05-1909) [Zoon van VII-dr] **VII-dr,1**
Verbiest, Doodgeboren Zoon (levenloos *20-04-1913) [Zoon van VII-dr] **VII-dr,4**
Verbiest, Elisabeth (*18-09-1828, †1888) [Dochter van IV-e] **IV-e,7**
Verbiest, Elisabeth (*20-02-1837, †16-06-1902) [Nummer V-z] **V-z**; VI-ca; VI-cb; VI-cc; VI-cd; VI-ce
Verbiest, Elisabeth (*17-02-1877, †03-10-1946) [Nummer VI-bt] **VI-bt**; VII-gx; VII-gy; VII-gz
Verbiest, Elisabeth (Bet) (*03-06-1893) [Nummer VII-du] **VII-du**
Verbiest, Elisabeth (*12-12-1898) [Dochter van VI-bp] **VI-bp,5**
Verbiest, Elisabeth (*12-08-1911) [Nummer VIII-dp] **VIII-dp**

Verbiest, Elisabeth (*15-09-1919) [Dochter van VII-dc] **VII-dc,2**
Verbiest, Elisabeth Janssen (~18-09-1762, †20-02-1847) [Nummer III-c] III-b,3; III-b,4; **III-c**; IV-h; IV-i; IV-j
Verbiest, Elisabeth Johanna (*28-09-1932) [Nummer IX-cv] **IX-cv**; X-bn; X-bo
Verbiest, Elisabeth Laurentia (*25-06-1910) [Nummer VII-gw] **VII-gw**; VIII-it
Verbiest, Ferdinand (*25-10-1889) [Nummer VII-dd] **VII-dd**
Verbiest, Franciscus (*29-01-1873) [Nummer VI-bs] **VI-bs**
Verbiest, Geertruida (*1922) [Nummer VIII-eb] **VIII-eb**
Verbiest, Gerardus (*10-03-1853) [Zoon van V-r] **V-r,1**
Verbiest, Gerardus Hermanus Sebastianus (*08-05-1911, †04-10-2003) [Nummer VIII-cv] VIII-h; **VIII-cv**; IX-j; IX-k
Verbiest, Hendricus (*02-03-1871, †04-04-1871) [Zoon van VI-al] **VI-al,3**
Verbiest, Hendricus Cornelis (*01-10-1905, †23-06-1906) [Zoon van VI-bj] **VI-bj,6**
Verbiest, Hendrikus (*09-07-1895, †04-05-1896) [Zoon van VI-ap] **VI-ap,8**
Verbiest, Hendrikus Lambertus (*23-08-1904, †11-06-1979) [Nummer VIII-dk] **VIII-dk**; IX-ct
Verbiest, Henricus (*19-04-1839, †16-06-1924) [Nummer V-aa] **V-aa**
Verbiest, Henricus (*07-06-1870, †11-03-1941) [Nummer VI-br] **VI-br**; VII-gv; VII-gw
Verbiest, Henricus Lambertus (*12-06-1848) [Nummer VI-ao] **VI-ao**; VII-dm; VII-dn; VII-do; VII-dp
Verbiest, Jacobus (*19-09-1875, †21-07-1897) [Zoon van VI-al] **VI-al,6**
Verbiest, Jacobus (*1921) [Nummer VIII-dz] **VIII-dz**
Verbiest, Jacobus Petrus (*19-10-1890, †19-04-1892) [Zoon van VI-ap] **VI-ap,5**
Verbiest, Joanna (~02-03-1786, †<1788) [Dochter van III-b] **III-b,2**
Verbiest, Joanna (*21-08-1788, †22-08-1788) [Dochter van III-b] **III-b,3**; III-c
Verbiest, Joanna (*03-05-1791, []23-08-1791) [Dochter van III-b] **III-b,4**; III-c
Verbiest, Joanna (*30-01-1795, †10-10-1861) [Nummer IV-f] **IV-f**; V-s; V-t; V-u
Verbiest, Joanna Catharina (*24-10-1829, †06-03-1895) [Nummer V-w] **V-w**; VI-bk; VI-bl; VI-bm; VI-bn
Verbiest, Joannes (Jean) (*±1722) [Nummer II] **II**; III-a; III-b; III-c; IV-d
Verbiest, Joannes (~24-12-1750) [Zoon van II] **II,2**
Verbiest, Joannes (~06-08-1754) [Zoon van II] **II,4**
Verbiest, Johanna (*14-03-1844) [Dochter van V-k] **V-k,1**
Verbiest, Johanna (*05-12-1872, †19-05-1925) [Nummer VII-dm] **VII-dm**; VIII-df; VIII-dg
Verbiest, Johanna (*13-05-1895) [Dochter van VI-bp] **VI-bp,4**
Verbiest, Johanna (*29-08-1902) [Dochter van VII-dg] **VII-dg,3**
Verbiest, Johanna Antonetta (*12-01-1881) [Nummer VII-dh] **VII-dh**
Verbiest, Johanna Catharina (*24-06-1842, †23-05-1900) [Nummer VI-am] **VI-am**; VII-dk
Verbiest, Johanna Catharina (*21-11-1845, †07-01-1939) [Nummer VI-as] **VI-as**; VII-dz; VII-ea
Verbiest, Johanna Elisa Cornelia (*04-07-1914, †26-08-1915) [Dochter van VII-dj] **VII-dj,4**
Verbiest, Johanna Martina Maria (Joke) (*1940, †<2016) [Nummer IX-j] **IX-j**; X-f; X-g; X-h
Verbiest, Johannes [Nummer I] **I**; II
Verbiest, Johannes (*05-10-1792, †26-09-1872) [Nummer IV-e] **IV-e**; V-m; V-n; V-o; V-p; V-q; V-r
Verbiest, Johannes (*02-02-1815, †26-10-1890) [Nummer V-l] **V-l**
Verbiest, Johannes (*12-03-1818, †28-01-1903) [Nummer V-n] **V-n**; VI-al; VI-am; VI-an; VI-ao; VI-ap; VI-aq
Verbiest, Johannes (*31-10-1831, †22-09-1894) [Nummer V-x] **V-x**; VI-bo; VI-bp; VI-bq; VI-br; VI-bs; VI-bt; VI-bu
Verbiest, Johannes (*18-05-1850, †30-05-1850) [Zoon van V-o] **V-o,5**

Verbiest, Johannes (*18-10-1851) [Nummer VI-ak] **VI-ak**; VII-dc; VII-dd
Verbiest, Johannes (*11-10-1871) [Zoon van V-x] **V-x,6**
Verbiest, Johannes (*01-09-1873, †27-06-1899) [Zoon van VI-al] **VI-al,5**
Verbiest, Johannes (*09-11-1884) [Nummer VII-dq] **VII-dq**; VIII-dn; VIII-do; VIII-dp; VIII-dq; VIII-dr; VIII-ds
Verbiest, Johannes (*20-03-1891) [Nummer VII-gt] **VII-gt**
Verbiest, Johannes (*1921) [Nummer VIII-ea] **VIII-ea**
Verbiest, Johannes (*23-05-1935, †31-10-1998) [Nummer IX-cw] **IX-cw**; X-bp
Verbiest, Johannes Adrianus (*22-08-1839, †17-03-1933) [Nummer VI-al] **VI-al**; VII-de; VII-df; VII-dg; VII-dh; VII-di; VII-dj
Verbiest, Johannes Adrianus (*15-01-1909) [Zoon van VII-dj] **VII-dj,1**
Verbiest, Johannes Adrianus (*04-06-1910) [Zoon van VI-bj] **VI-bj,8**
Verbiest, Johannes Franciscus (*1943, †14-03-1949) [Zoon van VIII-du] **VIII-du,2**
Verbiest, Johannes Marinus (*07-01-1937, †28-03-1938) [Zoon van VIII-do] **VIII-do,1**
Verbiest, Leonardus (*19-09-1901) [Nummer VII-dx] **VII-dx**
Verbiest, Leonardus (*24-06-1915) [Nummer VIII-dr] **VIII-dr**
Verbiest, Leonardus (*14-01-1920) [Zoon van VII-dq] **VII-dq,10**
Verbiest, Magdalena (*15-01-1924, †07-03-1924) [Dochter van VII-dq] **VII-dq,11**
Verbiest, Maria (*23-06-1798) [Dochter van III-b] **III-b,7**
Verbiest, Maria (Mie) (*24-05-1869, †10-06-1951) [Nummer VII-de] **VII-de**; VIII-cl; VIII-cm; VIII-cn; VIII-co; VIII-cp; VIII-cq; VIII-cr
Verbiest, Maria (*17-06-1882) [Nummer VII-dp] **VII-dp**; VIII-dm
Verbiest, Maria (*24-06-1907, †11-06-1908) [Dochter van VI-br] **VI-br,6**
Verbiest, Maria Anna (~08-11-1756) [Dochter van II] **II,5**
Verbiest, Maria Anna (~07-03-1760) [Dochter van II] **II,7**
Verbiest, Maria Anna (~08-11-1765) [Dochter van II] **II,9**
Verbiest, Maria Catharina (*02-08-1821) [Nummer V-p] **V-p**
Verbiest, Maria Catharina (*01-08-1878) [Nummer VI-bu] **VI-bu**
Verbiest, Maria Francisca (*28-04-1917) [Dochter van VII-dj] **VII-dj,6**
Verbiest, Maria Helena (*11-11-1896) [Nummer VII-dv] **VII-dv**
Verbiest, Maria Helena (*01-06-1914, †02-10-1914) [Dochter van VII-dq] **VII-dq,5**
Verbiest, Maria Jacoba (*25-02-1825, †09-12-1903) [Nummer V-q] **V-q**; VI-au; VI-av; VI-aw; VI-ax
Verbiest, Maria Johanna (*22-12-1874, †29-06-1938) [Nummer VII-dn] **VII-dn**; VIII-dh; VIII-di; VIII-dj
Verbiest, Maria Johanna (*07-01-1907, †23-07-1987) [Nummer VII-gk] **VII-gk**
Verbiest, Maria Petronella (*27-11-1827) [Dochter van IV-d] **IV-d,7**
Verbiest, Maria Petronella (*13-07-1904) [Dochter van VII-dg] **VII-dg,4**
Verbiest, Marijn (*05-07-1858, †26-01-1906) [Nummer VI-ap] **VI-ap**; VII-dq; VII-dr; VII-ds; VII-dt; VII-du; VII-dv; VII-dw; VII-dx
Verbiest, Marinus (*18-07-1879, †27-06-1899) [Zoon van VI-al] **VI-al,8**
Verbiest, Marinus (*16-05-1908, †07-11-1964) [Nummer VIII-dn] **VIII-dn**; IX-cv; IX-cw; IX-cx
Verbiest, Martina (*13-07-1903, †09-01-1904) [Dochter van VI-br] **VI-br,4**
Verbiest, Martinus (*23-11-1918) [Zoon van VII-dq] **VII-dq,9**
Verbiest, Martinus Adrianus (*23-06-1920) [Zoon van VII-dj] **VII-dj,8**
Verbiest, Martinus Adrianus Baptist (*08-05-1913, †13-10-1913) [Zoon van VII-dg] **VII-dg,9**
Verbiest, Martinus Arnoldus (*14-08-1877) [Nummer VII-dg] **VII-dg**; VIII-ct; VIII-cu; VIII-cv; VIII-cw
Verbiest, Martinus Johannes (*16-01-1916) [Nummer VIII-cw] **VIII-cw**
Verbiest, Michael Adrianus (*27-10-1874) [Zoon van V-x] **V-x,8**
Verbiest, Nicolaas Daniël (*24-08-1884) [Zoon van VI-ak] **VI-ak,1**

Verbiest, Petronella (*27-01-1835) [Dochter van IV-e] **IV-e,9**
Verbiest, Petronella (*30-12-1850) [Dochter van V-n] **V-n,5**
Verbiest, Petronella (*12-10-1893) [Dochter van VI-bp] **VI-bp,3**
Verbiest, Petronella (*30-03-1900, †20-01-1901) [Dochter van VI-br] **VI-br,2**
Verbiest, Petronella (*05-01-1916) [Dochter van VII-dj] **VII-dj,5**
Verbiest, Petronella Adriana (*21-02-1856) [Dochter van V-n] **V-n,9**
Verbiest, Petronella Maria (*30-08-1907) [Nummer VIII-ct] **VIII-ct**
Verbiest, Petrus (*10-03-1803, †04-04-1880) [Nummer IV-g] **IV-g**; V-v; V-w; V-x; V-y; V-z; V-aa; V-ab
Verbiest, Petrus (*24-08-1819, †24-01-1870) [Nummer V-o] **V-o**; VI-ar; VI-as; VI-at
Verbiest, Petrus (*19-12-1859, †21-01-1860) [Zoon van V-n] **V-n,12**
Verbiest, Petrus (*01-07-1916, †11-09-1916) [Zoon van VII-dq] **VII-dq,7**
Verbiest, Petrus Aloysius (*29-01-1919) [Zoon van VII-dj] **VII-dj,7**
Verbiest, Petrus Henricus (*07-04-1862) [Nummer VI-bp] **VI-bp**; VII-gt; VII-gu
Verbiest, Petrus Johannes (*30-08-1821) [Zoon van IV-d] **IV-d,5**
Verbiest, Petrus Johannes (*05-01-1823) [Zoon van IV-d] **IV-d,6**
Verbiest, Petrus Johannes (*01-08-1898, †07-06-1973) [Nummer VII-gv] **VII-gv**
Verbiest, Petrus Paulus (*07-01-1892, †29-07-1950) [Nummer VII-dt] **VII-dt**; VIII-dw; VIII-dx; VIII-dy; VIII-dz; VIII-ea; VIII-eb; VIII-ec
Verbiest, Philomena Cornelia (*30-05-1905, †25-08-1905) [Dochter van VI-br] **VI-br,5**
Verbiest, Philomina Jacomina (*09-03-1861, †22-09-1920) [Nummer VI-bo] **VI-bo**; VII-gr; VII-gs
Verbiest, Pieternella (*13-08-1867, †25-03-1871) [Dochter van VI-al] **VI-al,1**
Verbiest, Pieternella (*11-02-1872) [Nummer VII-df] **VII-df**; VIII-cs
Verbiest, Pitronella (~18-08-1752, †29-11-1830) [Nummer III-a] **III-a**; IV-a; IV-b; IV-c
Verbiest, Sebastianus (*09-09-1886) [Nummer VII-dj] **VII-dj**; VIII-dc; VIII-dd
Verbiest, Sebastianus Leonie (*10-04-1931) [Zoon van VII-dj] **VII-dj,10**
Verbiest, Sebastianus Martinus Adrianus (*28-12-1905) [Zoon van VII-dg] **VII-dg,5**
Verbiest, Walterus (*29-12-1885) [Nummer VII-dr] **VII-dr**; VIII-dt; VIII-du
Verbiest, Walterus (*09-05-1925, †21-10-1988) [Nummer VIII-ec] **VIII-ec**; IX-dc; IX-dd; IX-de
Verbiest, Walterus (*?-09-1940, †18-12-1940) [Zoon van VIII-du] **VIII-du,1**
Verbiest, Wilhelmus (*23-11-1897) [Zoon van VI-bj] **VI-bj,2**
Verbiest, Willem (*10-10-1875) [Zoon van V-v] **V-v,2**
Verbiest, Willem (*29-03-1880) [Nummer VII-do] **VII-do**; VIII-dk; VIII-dl
Verbiest, Wouter (*12-08-1917) [Nummer VIII-ds] **VIII-ds**
Verbogt, Johanna (*24-05-1846) [Schoonmoeder van VI-ax] VI-ax
Verboven, Adriana (*19-09-1883, †17-08-1954) [Schoonmoeder van IX-bg] IX-bg
Verboven, Franciscus (*13-01-1887) [Partner van VII-hb] VII-hb
Verboven, Marinus (*26-08-1860) [Schoonvader van VII-hb] VII-hb
Verbraak, Adriana Janssen (~21-04-1801, †06-10-1871) [Schoonmoeder van VI-e] VI-e
Verbraak, Adrianus (*16-07-1851, †08-07-1904) [Partner van VI-db] VI-db
Verbraak, Antonius (*16-10-1905, †23-02-1969) [Schoonvader van VIII-ci] [Schoonvader van VIII-ki] VIII-ci; VIII-ki
Verbraak, Elisabeth (*12-12-1833, †23-12-1920) [Schoonmoeder van VI-ae] VI-ae
Verbraak, Josephus Johannes (Jos) (*08-08-1930, †14-11-2017) [Partner van VIII-ci] VIII-ci
Verbraak, Maria Elisabeth (*01-05-1882, †12-02-1920) [Schoonmoeder van VII-gg] VII-gg
Verbraak, Petrus Peeters (~31-01-1805, †23-04-1883) [Schoonvader van VI-db] VI-db
Verbrugge, Cornelia (*02-08-1845) [Schoonmoeder van VI-by] VI-by; VII-eu
Verbunt, Agnes Adriana Josephina Maria (*11-04-1907, †09-08-1961) [Partner van VII-jy] VII-jy; VIII-nv; VIII-nw

Verbunt, Cornelia Agnes Norberta Maria (*11-04-1906, †25-01-1989) [Partner van VII-jy] VII-jy
Verburgt, Johanna (~16-06-1732) [Schoonmoeder van III-b] III-b
Verburgt, Johanna (*12-09-1899, †08-05-1980) [Schoonmoeder van VIII-ex] VIII-ex
Verdaas, Adriana [Schoonmoeder van VII-kz] VII-kz
Verdonck, Adrianus (*02-02-1882, †12-02-1882) [Zoon van VI-ct] **VI-ct,4**
Verdonck, Adrianus (*01-01-1883, †17-07-1918) [Nummer VII-jl] **VII-jl**; VIII-nb; VIII-nc
Verdonck, Adrianus Johannes (*13-04-1917, †03-08-1993) [Nummer VIII-mz] **VIII-mz**; IX-jm
Verdonck, Antonetta Adriana (*30-10-1917, †15-09-1918) [Dochter van VII-jl] **VII-jl,4**
Verdonck, Catharina Cornelia (*23-10-1917, †29-09-2000) [Nummer VIII-ne] **VIII-ne**
Verdonck, Catharina Johanna (*03-07-1912, †03-11-1970) [Nummer VIII-nb] **VIII-nb**; IX-jn; IX-jo
Verdonck, Catharina Johanna (*12-04-1921) [Dochter van VII-jk] **VII-jk,6**
Verdonck, Cornelia Catharina Dimphna (*05-02-1919, †24-04-1927) [Dochter van VII-jm] **VII-jm,4**
Verdonck, Dimphna Geertruda (*1920, †24-11-2006) [Nummer VIII-nf] **VIII-nf**; IX-jp; IX-jq; IX-jr; IX-js; IX-jt
Verdonck, Geertruida (*17-08-1879, †15-04-1880) [Dochter van VI-ct] **VI-ct,2**
Verdonck, Geertuida Wilhelmina (*10-01-1881, †12-01-1881) [Dochter van VI-ct] **VI-ct,3**
Verdonck, Gerardus (*09-02-1884, †23-02-1941) [Nummer VII-jm] **VII-jm**; VIII-nd; VIII-ne; VIII-nf
Verdonck, Gerardus Godefridus (*03-10-1923, †12-05-1978) [Nummer VIII-na] **VIII-na**
Verdonck, Godefridus (*10-12-1909) [Nummer VIII-mx] **VIII-mx**
Verdonck, Jacobus (*23-09-1916, †22-07-1967) [Nummer VIII-nd] **VIII-nd**
Verdonck, Johanna Catharina (*13-10-1904, †24-06-1983) [Nummer VIII-mw] **VIII-mw**
Verdonck, Johanna Geertruida (*29-07-1913) [Nummer VIII-nc] **VIII-nc**
Verdonck, Johannes (~24-11-1809, †31-12-1846) [Schoonvader van VI-ct] VI-ct
Verdonck, Johannes (*02-09-1878, †16-04-1946) [Nummer VII-jk] **VII-jk**; VIII-mw; VIII-mx; VIII-my; VIII-mz; VIII-na
Verdonck, Maria Adriana Geertruida (*23-06-1913) [Nummer VIII-my] **VIII-my**; IX-jf; IX-jg; IX-jh; IX-ji; IX-jj; IX-jk; IX-jl
Verdonck, Marinus (*01-11-1845, †09-12-1885) [Partner van VI-ct] VI-ct; VII-jk; VII-jl; VII-jm
Verdonck, Marinus (*18-11-1905) [Zoon van VII-jk] **VII-jk,2**
Verdonck, Marinus (*08-06-1915, †09-09-1937) [Zoon van VII-jm] **VII-jm,1**
Verdonck, Marinus Adrianus (*27-08-1915, †12-07-1919) [Zoon van VII-jl] **VII-jl,3**
Verdouw, Edwin [Partner van X-ds] X-ds
Verduin, Johanna Catharina (*16-12-1852) [Schoonmoeder van VI-ca] VI-ca
Verdult, Dijmphna Elizabeth (*04-03-1907, †21-02-1983) [Schoonmoeder van IX-cv] IX-cv
Verdult, Jacoba Maria (*21-05-1870) [Schoonmoeder van VII-gh] VII-gh
Verdult, Jacobus (*21-10-1874, †30-06-1932) [Schoonvader van VIII-ge] VIII-ge
Verdult, Jacobus Johannes (*13-04-1851, †14-05-1936) [Schoonvader van VII-dg] VII-dg
Verdult, Johanna Cornelia (*02-10-1914, †18-06-2003) [Nummer VIII-hp] **VIII-hp**; IX-gr
Verdult, Johanna Cornelia (*15-10-1919) [Nummer VIII-hq] **VIII-hq**
Verdult, Leonardus (*11-03-1887) [Partner van VII-ft] VII-ft; VIII-hp; VIII-hq
Verdult, Maria (*17-09-1876) [Partner van VII-dg] VII-dg; VIII-ct; VIII-cu; VIII-cv; VIII-cw
Verdult, Philippus (*29-10-1841, †07-01-1902) [Schoonvader van VII-ft] [Schoonvader van VII-du] VII-du; VII-ft
Verdult, Philippus Jacobus (*25-12-1892, †03-03-1964) [Partner van VII-du] VII-du
Verdult, Philippus Leonardus (*10-04-1905, †01-04-1966) [Partner van VIII-ge] VIII-ge
Vergouwen, Hendrikus Petrus (*21-03-1904, †21-06-1945) VII-mf

Vergouwen, Maria (*17-11-1913, †08-06-1996) [Schoonmoeder van IX-q] IX-q
Vergouwen, Petrus Josephus (*08-06-1863, †22-01-1940) [Schoonvader van VII-cz] VII-cz
Vergouwen, Suzanna Johanna (*19-07-1919, †17-05-2003) [Schoonmoeder van VIII-bj] VIII-bj
Vergouwen, Wilhelmina Susanna (*11-12-1909, †02-11-1998) [Schoonmoeder van VIII-bc] VIII-bc
Vergouwen, Wilhelmus (*22-08-1892, †21-07-1975) [Partner van VII-cz] VII-cz
Verhaart, Johanna (~25-07-1809, †18-03-1885) [Schoonmoeder van VI-ah] VI-ah
Verhees, Wilhelmus [Partner van VII-cn] VII-cn
Verheesen, Maria Elisabeth (*28-09-1841) [Schoonmoeder van VI-bu] VI-bu
Verheezen, Adrianus (*06-03-1877) [Schoonvader van IX-bg] IX-bg
Verheezen, Anna Louisa (*29-09-1924, †01-07-2002) [Partner van IX-bg] IX-bg
Verheezen, Josepha (*22-09-1876) [Schoonmoeder van VII-gx] VII-gx
Verheezen, Rosalia (*18-08-1912, †16-04-1996) [Schoonmoeder van IX-fs] IX-fs
Verheijden, Gerardus (*05-02-1929) [Partner van VIII-nv] VIII-nv
Verheijden, Pietronella (*03-09-1893) VII-gd
Verheugt, Wilhelmus Martinus (*18-10-1930) [Schoonvader van X-ap] X-ap
Verhoeven, Adrianus (*22-04-1837, †12-12-1910) [Schoonvader van VII-kh] VII-kh
Verhoeven, Angelina (*02-08-1882) [Partner van VII-kh] VII-kh; VIII-oo; VIII-op; VIII-oq
Verhoeven, Pieter Johannes Maria (*29-05-1925) [Partner van IX-kh] IX-kh
Verhoosel, Ursula Jacoba (*29-06-1849) [Schoonmoeder van VII-mg] VII-mg
Verkaart, Jacobus [Partner van IX-cq] IX-cq
Verkuijl, Alexander Jacobus (*02-02-1865) [Schoonvader van VII-lg] VII-lg
Verkuijl, Paulina Wilhelmina Maria (*30-09-1899, []22-03-1977) [Partner van VII-lg] VII-lg
Verleijsen, Franciscus (~28-01-1779, †16-01-1845) [Schoonvader van V-g] V-g
Verleijsen, Franciscus Dominicus (*11-10-1832, †22-05-1911) [Partner van V-g] V-g; VI-x
Verleijsen, Johanna (*28-02-1863, †13-09-1937) [Nummer VI-x] **VI-x**; VII-bo; VII-bp; VII-bq; VII-br; VII-bs; VII-bt
Verleijsen, Johanna Maria (*18-05-1903, †14-11-1977) [Schoonmoeder van VIII-ph] VIII-ph
Vermeeren, Johanna (*08-02-1913) [Partner van VII-be] VII-be
Vermeeren, Leonardus (*24-11-1878) [Schoonvader van VII-be] VII-be
Vermeeren, Paulus Theodorus Thomas (*1902) [Nummer VIII-fj] **VIII-fj**
Vermeeren, Petrus Adrianus (*06-03-1873) [Partner van VII-es] VII-es; VIII-fj
Vermeulen, Adrianus (*12-02-1892, †17-08-1969) [Schoonvader van VIII-rh] VIII-rh
Vermeulen, Catharina Maria (To) (*24-01-1925) [Partner van VIII-rh] VIII-rh
Vermunt, Alphonsus Antonius Alice (*05-09-1920, †1991) [Partner van VIII-rm] VIII-rm
Vermunt, Anna Maria [Schoonmoeder van VII-ic] VII-ic
Vermunt, Cornelia (*28-09-1851, †04-03-1934) [Schoonmoeder van VIII-cl] VIII-cl
Vermunt, Cornelis (*25-09-1826, †01-04-1855) V-af
Vermunt, Leonardus Ludovicus [Schoonvader van VIII-rm] VIII-rm
Vermunt, Maria VII-da
Verraes, Adriana Christina (*06-06-1867) [Schoonmoeder van VII-gj] VII-gj
Verraes, Clasina Elisabeth (*22-06-1906, †10-06-1993) [Nummer VIII-dj] **VIII-dj**; IX-cn; IX-co; IX-cp; IX-cq; IX-cr; IX-cs
Verraes, Jacobus Franciscus (*26-01-1837, †06-04-1896) [Schoonvader van VII-dn] VII-dn
Verraes, Jacobus Franciscus (*13-10-1903, †09-02-1999) [Nummer VIII-di] **VIII-di**; VIII-gd
Verraes, Johanna Cornelia (*14-07-1901) [Nummer VIII-dh] **VIII-dh**; IX-cm

Verraes, Petrus Christianus (*30-01-1877, †24-01-1912) [Partner van VII-dn] VII-dn; VIII-dh; VIII-di; VIII-dj
Verstegen, Maria (*±1852) [Schoonmoeder van VII-iq] VII-iq
Verstijlen, Antonia (*14-03-1934) [Dochter van VII-am] **VII-am,6**
Verstijlen, Bonifacius Johannes (*16-03-1930) [Zoon van VII-am] **VII-am,2**
Verstijlen, Francisca (*09-10-1923) [Dochter van VII-am] **VII-am,1**
Verstijlen, Franciscus (*13-02-1856) [Schoonvader van VII-am] VII-am
Verstijlen, Franciscus (*28-03-1931) [Zoon van VII-am] **VII-am,3**
Verstijlen, Johanna Martina (*01-07-1932) [Dochter van VII-am] **VII-am,4**
Verstijlen, Johannes (*23-06-1901) [Partner van VII-am] VII-am
Verstijlen, Johannes (*01-09-1935) [Zoon van VII-am] **VII-am,7**
Verstijlen, Petronella (*18-09-1892) [Schoonmoeder van VII-bk] VII-bk
Verstijlen, Petrus (*14-03-1934) [Zoon van VII-am] **VII-am,5**
Verstraaten, Cornelis (*29-11-1852, †23-11-1925) [Schoonvader van VII-x] VII-x
Verstraaten, Johanna (*19-04-1890) [Partner van VII-x] VII-x; VIII-aa
Verstraaten, Maria (*10-10-1886) [Schoonmoeder van VIII-es] VIII-es
Verstraten, Maria Petronella Dimphna (*08-03-1925, †04-05-2008) [Schoonmoeder van IX-gp] IX-gp
Verstraten, Willemijna (~25-06-1788, †28-01-1855) [Schoonmoeder van V-h] V-h
Vervaart, Catharina (*07-01-1899) [Schoonmoeder van VII-av] VII-av
Videler, Cornelis (*14-09-1863, †24-03-1938) [Schoonvader van VII-gl] VII-gl
Videler, Elisabeth Adriana (*01-12-1867, †13-12-1915) [Schoonmoeder van VII-eq] VII-eq
Videler, Franciscus Marinus (*18-09-1893) [Partner van VII-gl] VII-gl; VIII-ik
Videler, Helena Johanna (*24-09-1923) [Dochter van VII-gl] **VII-gl,2**
Videler, Maria Cornelia (*10-08-1921, †24-10-2004) [Nummer VIII-ik] **VIII-ik**
Vissenberg, Petronella Maria (*09-05-1888, †15-10-1942) [Schoonmoeder van IX-iu] IX-iu
Visser, Adriana Johanna (*08-10-1881, †15-09-1967) [Partner van VII-ev] VII-ev; VIII-fn; VIII-fo; VIII-fp; VIII-fq
Visser, Gerardus (*29-10-1827, †11-10-1911) [Schoonvader van VII-ek] [Schoonvader van VII-ev] VII-ek; VII-ev
Visser, Helena Frederica (*19-11-1901) [Schoonmoeder van VIII-mm] VIII-mm
Visser, Maria Elisabeth (*1807) [Schoonmoeder van VI-ar] VI-ar
Visser, Petrus (*05-05-1870) [Partner van VII-ek] VII-ek
Vliet, Antonetta van der (*20-09-1817, †11-01-1867) [Schoonmoeder van VI-cm] VI-cm
Vliet, Antonius Hubertus van der (*04-09-1904, †06-12-1941) [Partner van VII-cn] VII-cn; VIII-cf
Vliet, Catharina van der (*25-03-1846, †07-07-1921) [Schoonmoeder van VII-jk] VII-jk
Vliet, Cornelis Hubertus van (*28-04-1901, †07-09-1987) [Schoonvader van VIII-fw] VIII-fw
Vliet, Elisabeth Petronella Maria van (*14-02-1934) [Partner van VIII-fw] VIII-fw
Vliet, Helena van der (*27-01-1864, †28-02-1939) [Schoonmoeder van VIII-nb] VIII-nb
Vliet, Johanna Rosalia van der (*12-06-1937, †11-02-2002) [Nummer VIII-cf] **VIII-cf**
Vliet, Maria van der (*18-03-1880, †17-11-1956) [Schoonmoeder van VIII-ct] VIII-ct
Vliet, Petrus (Piet) van der (*14-04-1856, †08-05-1937) [Schoonvader van VII-cn] VII-cn
Vliet, Petrus Antonius van der (*02-05-1925) [Zoon van VII-cn] **VII-cn,1**
Vliet, Petrus Antonius van der (*31-03-1931) [Zoon van VII-cn] **VII-cn,2**
Vlimmeren, Adrianus Johannes van (*01-02-1901, †20-09-1978) [Partner van VII-mc] VII-mc; VIII-rg
Vlimmeren, Antonetta Cornelia van (*1928) [Nummer VIII-rg] **VIII-rg**
Vlimmeren, Johanna (*1845) [Schoonmoeder van VI-bx] VI-bx

Vlimmeren, Marinus van (*28-06-1862) [Schoonvader van VII-aa] [Schoonvader van VII-mc] VII-aa; VII-mc
Vlimmeren, Willemijna van (*09-12-1889) [Partner van VII-aa] VII-aa; VIII-ad; VIII-ae
Voermans, Anna Cornelia [Schoonmoeder van VII-fk] VII-fk
Voeten, Adriana Maria (*25-11-1932, †16-08-1986) [Dochter van VII-jw] **VII-jw,1**
Voeten, Gerardus (*15-05-1862, †13-05-1910) [Schoonvader van VII-jw] VII-jw
Voeten, Gerardus A.M. (*16-02-1934) [Nummer VIII-nq] **VIII-nq**
Voeten, Johannes Petrus (*25-04-1904, †16-09-1977) [Partner van VII-jw] VII-jw; VIII-nq; VIII-nr
Voets, Philomina Henriette Josephina (*1927, †21-08-1991) [Partner van VIII-ft] VIII-ft
Vonk, Cornelis Josephus (*1910) [Partner van VIII-ga] VIII-ga
Vooghden, Christianus Franciscus [Partner van VII-jn] VII-jn
Voorbogt, Kornelis (*18-02-1868, †31-01-1900) VII-ji
Voorbraak, Bernardus (*07-02-1881, †24-09-1950) [Schoonvader van VIII-gq] VIII-gq
Voorbraak, Elisabeth (*20-05-1828, †04-08-1908) [Schoonmoeder van VI-ck] VI-ck
Voorbraak, Joanna (*14-08-1874, †03-05-1951) [Schoonmoeder van VII-lu] VII-lu
Voorbraak, Lambertus (*15-02-1911, †24-07-1990) [Partner van VIII-gq] VIII-gq; IX-fk; IX-fl
Voorbraak, Piet (*1946, †15-03-2017) [Nummer IX-fk] **IX-fk**; X-da
Voorbraak, Willemien (*1977) [Dochter van IX-fk] **IX-fk,1**
Voorheijen, Anna Cornelia (*12-05-1875, †02-09-1930) [Partner van VI-cy] VI-cy; VII-ju; VII-jv
Voorheijen, Kornelis (*16-09-1825, †01-05-1897) [Schoonvader van VI-cy] VI-cy
Voormeulen, Adrianus Wilhelmus (*30-06-1909) [Zoon van VI-aj] **VI-aj,9**
Voormeulen, Marijn (*20-06-1883, †07-10-1942) [Partner van VI-aj] VI-aj
Voormeulen, Wilhelmus Jacobus (*21-10-1910) [Zoon van VI-aj] **VI-aj,10**
Voormeulen, Willem (*07-11-1859, †30-10-1888) [Schoonvader van VI-aj] VI-aj
Vorst, Anna Cornelia van der (~21-04-1810, †16-11-1898) [Schoonmoeder van V-ap] V-ap
Vorst, Cornelis van der (*1846) [Schoonvader van VII-ic] VII-ic
Vorst, Helena van der (*21-09-1890, †13-09-1951) [Partner van VII-ic] VII-ic
Vos, Adriana (*10-02-1895, †16-05-1963) [Nummer VIII-ek] **VIII-ek**; IX-di
Vos, Adriana Christina Maria (*12-10-1930) [Nummer VIII-fa] **VIII-fa**
Vos, Adriana Cornelia Maria (*20-11-1909) [Dochter van VII-ec] **VII-ec,7**
Vos, Adriana Cornelia Maria (*11-09-1911) [Dochter van VII-ei] **VII-ei,1**
Vos, Adriana Elisabeth Cornelia Maria (*05-01-1951) [Dochter van VIII-eu] **VIII-eu,4**
Vos, Adriana Maria (*17-08-1918, †29-11-2008) [Nummer VIII-ew] **VIII-ew**; IX-dp; IX-dq; IX-dr; IX-ds; IX-dt; IX-du; IX-dv; IX-dw; IX-dx
Vos, Adrianus de (*1863) [Schoonvader van VII-h] VII-h
Vos, Adrianus (*27-07-1870) [Nummer VII-eb] **VII-eb**; VIII-ek; VIII-el; VIII-em
Vos, Adrianus de (*23-08-1908) [Partner van VIII-d] VIII-d
Vos, Adrianus Petrus Antonius (*09-09-1905) [Zoon van VII-eb] **VII-eb,5**
Vos, Agnes (*10-09-1878) [Dochter van VI-at] **VI-at,5**
Vos, Aloisius Adrianus Cornelis (*14-08-1910) [Nummer VIII-es] **VIII-es**
Vos, Antonetta Catharina Elisabeth (*13-08-1911, †27-07-1988) [Nummer VIII-ep] **VIII-ep**
Vos, Antonius de (*29-12-1902, †1958) [Partner van VIII-gk] [Partner van VIII-gm] VIII-gk; VIII-gm; IX-fg; IX-fh
Vos, Antonius Mathias Cornelis (*30-11-1921) [Zoon van VII-ei] **VII-ei,7**
Vos, Barbara Bernarda Maria (*02-09-1903) [Dochter van VII-ec] **VII-ec,3**
Vos, Cato Paula Jeanne (*14-02-1915) [Dochter van VII-ec] **VII-ec,10**
Vos, Cornelia de (*29-09-1929) [Dochter van VIII-gm] **VIII-gm,1**
Vos, Cornelia Alida (*06-07-1887, †21-10-1931) [Nummer VII-eh] **VII-eh**; VIII-fb

Vos, Cornelia Anna (*09-01-1920) [Schoonmoeder van IX-dp] IX-dp
Vos, Cornelia Maria (*23-10-1916) [Dochter van VII-ei] **VII-ei,4**
Vos, Cornelis Gerardus Wilhelmus Maria (*01-05-1923) [Zoon van VII-ei] **VII-ei,8**
Vos, Cornelis Hubertus (*21-09-1891, †05-05-1910) [Zoon van VI-at] **VI-at,12**
Vos, Cornelis Hubertus Johannes (*15-02-1913) [Zoon van VII-ec] **VII-ec,9**
Vos, Dijmphina Francisca (†04-03-1911) [Dochter van VII-eb] **VII-eb,1**
Vos, Dimphna Francisca (*01-10-1912) [Nummer VIII-em] **VIII-em**
Vos, Doodgeboren Kind de (levenloos *1955) [Kind van VIII-gm] **VIII-gm,4**
Vos, Francisca (*19-08-1882) [Dochter van VI-at] **VI-at,7**
Vos, Franciscus Cornelis de (*08-07-1896) [Partner van VII-h] VII-h
Vos, Franciscus Wilhelmus Marinus (*11-12-1904) [Zoon van VII-ec] **VII-ec,4**
Vos, Gerardus Philippus (*29-10-1889) [Nummer VII-ei] **VII-ei**; VIII-fc
Vos, Gerardus Philippus (*03-08-1914, †06-12-1995) [Nummer VIII-eu] **VIII-eu**
Vos, Gerrit Bernardus (*12-05-1886) [Zoon van VI-at] **VI-at,9**
Vos, Helena Anna Maria (*13-11-1920, †17-04-1966) [Nummer VIII-ex] **VIII-ex**; IX-dy; IX-dz; IX-ea
Vos, Hendrikus Petrus (*10-01-1919) [Zoon van VII-ei] **VII-ei,6**
Vos, Hermanus (~26-09-1810, †09-01-1858) [Schoonvader van VI-at] VI-at
Vos, Hermanus (*19-10-1846, †16-10-1913) [Partner van VI-at] VI-at; VII-eb; VII-ec; VII-ed; VII-ee; VII-ef; VII-eg; VII-eh; VII-ei
Vos, Hermanus Hendrikus (*24-04-1914) [Zoon van VII-ei] **VII-ei,3**
Vos, Hermanus Johannes Adrianus (Herman) (*22-07-1906, †26-03-1979) [Nummer VIII-eq] **VIII-eq**
Vos, Hermanus Leonardus Johannes (*04-03-1901, †02-01-1988) [Nummer VIII-en] VII-ca; **VIII-en**; IX-dj; IX-dk
Vos, Isabella Geertruida Maria (*16-05-1928) [Dochter van VII-ei] **VII-ei,11**
Vos, Jacobus Hermanus Maria (*10-11-1942, †28-11-1942) [Zoon van VIII-er] **VIII-er,2**
Vos, Johanna (*02-09-1876, †20-02-1946) [Nummer VII-ee] **VII-ee**
Vos, Johanna Isabella (*09-06-1933) [Nummer IX-fh] **IX-fh**; X-cy
Vos, Johanna Maria Dijmphna (*11-04-1913, †?-07-1970) [Nummer VIII-ey] **VIII-ey**; IX-eb
Vos, Johannes de (*04-09-1879, †18-02-1938) [Schoonvader van VIII-gk] [Schoonvader van VIII-gm] [Schoonvader van VIII-cd] VIII-cd; VIII-gk; VIII-gm
Vos, Johannes Hermanus (*27-03-1910) [Zoon van VII-eg] **VII-eg,1**
Vos, Johannes Hermanus Henricus (*03-04-1908, †06-12-1998) [Nummer VIII-er] **VIII-er**
Vos, Johannes Josephus Hermanus (*29-04-1931, †01-11-2014) [Nummer IX-dj] **IX-dj**
Vos, Johannes Petrus (*27-06-1872, †06-04-1943) [Nummer VII-ec] **VII-ec**; VIII-en; VIII-eo; VIII-ep
Vos, Johannes Wilhelmus de (*22-08-1881) VII-s
Vos, Josepha Maria Theresia (*03-12-1925) [Dochter van VII-ei] **VII-ei,10**
Vos, Leonardus Adrianus Cornelis (*26-07-1902) [Zoon van VII-ec] **VII-ec,2**
Vos, Ludovicus Franciscus de (*30-04-1935) [Zoon van VIII-d] **VIII-d,1**
Vos, Ludovicus Johannes de (*20-06-1877) [Schoonvader van VIII-d] VIII-d
Vos, Maria (*21-12-1917) [Dochter van VII-ei] **VII-ei,5**
Vos, Maria Adriana Agnes (*12-08-1907, †27-04-1998) [Nummer VIII-eo] **VIII-eo**; IX-dl
Vos, Maria Christina (*12-11-1874) [Nummer VII-ed] **VII-ed**
Vos, Maria Christina Johanna (*01-05-1929) [Nummer VIII-ez] **VIII-ez**
Vos, Maria Cornelia de (*09-12-1872) [Partner van VI-bs] VI-bs
Vos, Maria Cornelia de (*09-08-1926, †01-11-1988) [Nummer IX-fg] **IX-fg**; X-cr; X-cs; X-ct; X-cu; X-cv; X-cw; X-cx
Vos, Maria Geertruda (*17-09-1896) [Nummer VIII-el] **VIII-el**
Vos, Martina Adriana Maria (*09-02-1912) [Nummer VIII-fc] **VIII-fc**
Vos, Mathias Andreas (*12-07-1924) [Zoon van VII-ei] **VII-ei,9**

Vos, Petrus Antonius (*01-04-1904, †19-07-1904) [Zoon van VII-eb] **VII-eb,4**
Vos, Petrus Antonius Gerardus (*11-07-1906) [Zoon van VII-ec] **VII-ec,5**
Vos, Petrus Antonius Wilhelmus (*23-06-1912, †08-12-1981) [Nummer VIII-et] **VIII-et**
Vos, Petrus Hermanus (*14-04-1884, †22-07-1966) [Nummer VII-eg] **VII-eg**; VIII-ey; VIII-ez; VIII-fa
Vos, Petrus Hermanus Cornelis (*1941, †07-08-1949) [Zoon van VIII-es] **VIII-es,2**
Vos, Petrus Johannes (*15-05-1907) [Zoon van VII-eb] **VII-eb,6**
Vos, Petrus Johannes de (*18-09-1913, †17-12-2000) [Partner van VIII-cd] VIII-cd; IX-av
Vos, Pieter Johannes de (*08-09-1834) [Schoonvader van VI-bs] VI-bs
Vos, Pieternel de (*06-04-1878, †14-03-1933) [Schoonmoeder van VII-hk] VII-hk
Vos, Roosje (*1937, †19-12-2006) [Partner van VIII-ip] VIII-ip
Vos, Sophia Maria Cornelia (*21-11-1927) [Dochter van VIII-en] **VIII-en,1**
Vos, Wilhelmina Adriana Cornelia (Mien) (*15-06-1916, †26-06-1992) [Nummer VIII-ev] **VIII-ev**; IX-dm; IX-dn; IX-do
Vos, Willem Franciscus (*16-04-1880, †13-10-1970) [Nummer VII-ef] **VII-ef**; VIII-eq; VIII-er; VIII-es; VIII-et; VIII-eu; VIII-ev; VIII-ew; VIII-ex
Vos, Willem Franciscus (*10-07-1909) [Zoon van VII-eb] **VII-eb,7**
Vreeven, Jacoba (*30-10-1879, †13-09-1952) [Schoonmoeder van VIII-ge] VIII-ge
Vreugde, Janke Petronella de [Schoonmoeder van IX-ko] IX-ko
Vreugde, Karel Willem Johannes (*27-12-1874) [Partner van VII-ee] VII-ee
Vreugde, Marinus Cornelis (*29-08-1828, †10-04-1897) [Schoonvader van VII-ee] VII-ee
Vriens, Adriana (*09-06-1873) [Schoonmoeder van VIII-pm] VIII-pm
Vriens, Adrianus (*13-10-1802, †08-10-1859) [Schoonvader van VI-e] VI-e
Vriens, Elizabet (*14-09-1874, †08-03-1951) [Schoonmoeder van VIII-fk] VIII-fk
Vriens, Johannes (*10-02-1836, †14-04-1913) [Partner van VI-e] VI-e
Vriens, Petronella (*02-09-1877) [Schoonmoeder van VIII-da] VIII-da
Vriens, Petronella (*16-01-1887) [Dochter van VI-e] **VI-e,1**
Vriens, Petrus (*24-04-1879) VII-t
Vrients, Adrianus (*10-12-1809, †07-04-1882) [Schoonvader van VI-cq] VI-cq
Vrients, Adrianus (*07-01-1877, †05-03-1963) [Nummer VII-ji] **VII-ji**; VIII-mu; VIII-mv
Vrients, Anna Maria (*18-08-1906, †19-08-1906) [Dochter van VII-ji] **VII-ji,2**
Vrients, Constantinus (*23-06-1907, †25-07-1989) [Nummer VIII-mv] **VIII-mv**; IX-jd; IX-je
Vrients, Hermanus Anna Cornelis (*25-05-1935) [Nummer IX-jd] **IX-jd**; X-dw
Vrients, Petronella Catharina Maria (*14-08-1904, †01-02-1996) [Nummer VIII-mu] **VIII-mu**
Vrients, Petrus (*06-01-1845, †12-10-1902) [Partner van VI-cq] VI-cq; VII-ji
Vries, Martinus Hendrikus Leendert de (*1904) [Partner van VIII-bp] VIII-bp
Vroegrijk, Anna Henrica (*26-04-1880) [Schoonmoeder van VII-lf] VII-lf
Vrolijk, Arnoldus (*02-11-1862, †22-06-1916) [Schoonvader van VII-ld] VII-ld
Vrolijk, Petronella (*12-10-1907, †04-09-1946) [Partner van VII-ld] VII-ld
Waal, Adriana Paulina de (*1869) [Schoonmoeder van VII-dc] [Schoonmoeder van VII-dd] VII-dc; VII-dd
Waal, Adrianus de (*04-07-1908) [Schoonvader van IX-fo] IX-fo
Waal, Anna Cornelia de (*03-11-1828, †22-08-1899) [Partner van V-ak] V-ak
Waal, Cornelia de (*1934) [Partner van IX-fo] IX-fo; X-dd
Waal, Cornelis de (~02-02-1794, †27-11-1860) [Schoonvader van V-ak] V-ak
Waal, Elisabeth de (*09-08-1865) [Schoonmoeder van VII-ex] VII-ex
Waal, Johanna de (*29-12-1813, †30-05-1851) [Schoonmoeder van VI-ct] VI-ct
Waal, Louisa de (*25-08-1887) [Schoonmoeder van VII-ck] VII-ck
Wachter, Hannelora (*25-08-1937) [Partner van IX-em] IX-em; X-cl; X-cm
Wagemakers, Adriaan (*16-02-1847) [Schoonvader van VII-jl] VII-jl
Wagemakers, Anna Cornelia (*25-05-1878, †02-06-1961) [Partner van VII-jl] VII-jl; VIII-nb; VIII-nc

Wagemans, Adriana (*15-02-1849, †18-03-1917) [Schoonmoeder van VII-m] VII-m
Wagemans, Cornelis [Schoonvader van VI-d] VI-d
Wagemans, Maria (*1851, †31-01-1894) [Partner van VI-d] VI-d; VII-k; VII-l; VII-m; VII-n; VII-o
Wagnaar, Adrianus [Partner van VIII-fa] VIII-fa
Wagtmans, Cornelis (*04-04-1870) [Partner van VI-j] VI-j; VII-ai
Wagtmans, Cornelis (*27-03-1894) [Schoonvader van VII-av] VII-av
Wagtmans, Francisca Jacoba (*12-09-1891, †26-05-1966) [Nummer VII-ai] **VII-ai**
Wagtmans, Jacobus (*02-06-1844, †02-11-1914) [Schoonvader van VI-j] VI-j
Wagtmans, Maria Dimphna (*21-07-1917) [Partner van VII-av] VII-av
Wanrooij, Cornelis (*06-02-1880) [Schoonvader van VII-gf] VII-gf
Wanrooij, Johanna Petronella (*16-04-1906, †06-09-1934) [Partner van VII-gf] VII-gf
Watering, Adriana van de (~09-01-1795, †20-02-1832) [Partner van IV-e] IV-e; V-m; V-n; V-o; V-p; V-q; V-r
Watering, Adriana van de (*14-03-1893) [Dochter van VI-az] **VI-az,8**
Watering, Adriana van de (*04-07-1905, †15-10-1998) [Nummer VII-fc] **VII-fc**; VIII-fx
Watering, Adriana Catharina van de (*10-02-1825, †18-12-1829) [Dochter van IV-f] **IV-f,3**
Watering, Adriana Catharina van de (*02-07-1831, †26-02-1833) [Dochter van IV-f] **IV-f,5**
Watering, Adrianus Paulus van de (*02-04-1923, †18-04-2005) [Nummer VIII-fm] **VIII-fm**; IX-ee; IX-ef; IX-eg; IX-eh
Watering, Anna van der (*14-02-1931) [Nummer IX-ei] **IX-ei**; X-ce; X-cf; X-cg; X-ch
Watering, Anna Cornelia van de (*27-09-1923) [Dochter van VII-fa] **VII-fa,1**
Watering, Anna Maria van de (*26-12-1895) [Dochter van VI-ba] **VI-ba,9**
Watering, Bernardus Jacobus van de (*21-11-1879) [Nummer VII-eu] **VII-eu**
Watering, Bernardus Theodorus van de (*06-10-1900) [Zoon van VI-az] **VI-az,10**
Watering, Catharina van de (*30-04-1897, †16-11-1968) [Schoonmoeder van VIII-qu] [Schoonmoeder van VIII-oi] VIII-oi; VIII-qu
Watering, Catharina (*1935) [Dochter van VII-ey] **VII-ey,1**
Watering, Catharina Daniel Gerardina (Toos) van der (*27-06-1915, †12-11-2004) [Nummer VIII-fq] **VIII-fq**; IX-es; IX-et
Watering, Christiaan van de (*29-01-1845, †27-10-1912) [Zoon van V-s] **V-s,1**
Watering, Christiaan van de (*11-01-1900) [Zoon van VI-ba] **VI-ba,11**
Watering, Christianus van de (~01-02-1785, †07-06-1847) [Partner van IV-f] IV-f; V-s; V-t; V-u
Watering, Christianus (Christ) van der (*30-07-1934) [Nummer IX-ek] **IX-ek**
Watering, Cornelia Petronella Maria van der (*30-10-1935) [Nummer IX-el] **IX-el**; X-ci; X-cj; X-ck
Watering, Cornelis van de (*14-10-1916) [Zoon van VII-et] **VII-et,4**
Watering, Cornelis Daniel van de (*19-12-1889) [Zoon van VI-ba] **VI-ba,6**
Watering, Cornelis Johannes van de (*16-09-1928, †06-03-1968) [Nummer VIII-fw] **VIII-fw**
Watering, Cornelis Roger Maria (*03-01-1959, †02-01-2004) [Nummer VIII-fv] **VIII-fv**
Watering, Cornelius Carolus Joannes (*06-04-1909) [Nummer VII-ey] **VII-ey**; VIII-fu; VIII-fv
Watering, Daniël van de (*13-03-1819, †31-08-1902) [Nummer V-s] **V-s**; VI-ay; VI-az; VI-ba; VI-bb
Watering, Daniël van de (*28-07-1878, †06-09-1963) [Nummer VII-et] **VII-et**; VIII-fk; VIII-fl; VIII-fm
Watering, Daniël van de (*21-11-1919) [Nummer VIII-fr] **VIII-fr**; IX-eu; IX-ev
Watering, Daniel Johannes van de (*19-09-1882) [Zoon van VI-ba] **VI-ba,2**

Watering, Elisabeth Johanna Cornelia Maria van de (*03-01-1962, †06-03-1968) [Dochter van VIII-fw] **VIII-fw,2**
Watering, Elisabeth Maria van der (*06-03-1908, †08-04-1957) [Nummer VIII-fo] **VIII-fo**
Watering, Helena van de (*23-09-1857, †16-12-1931) [Nummer VI-bb] **VI-bb**; VII-fd
Watering, Helena Johanna Elisabeth Maria van de (*07-06-1960, †06-03-1968) [Dochter van VIII-fw] **VIII-fw,1**
Watering, Hubertus Johannes Josephus van de (*07-08-1966, †06-03-1968) [Zoon van VIII-fw] **VIII-fw,4**
Watering, Jacobus van de (*07-12-1821, †27-03-1872) [Nummer V-t] **V-t**; VI-bc
Watering, Johanna van de (*14-03-1852, †03-02-1925) [Nummer VI-bc] **VI-bc**; VII-fe; VII-ff
Watering, Johanna Antonetta van de (*17-03-1850, †05-12-1917) [Nummer VI-ay] **VI-ay**; VII-es
Watering, Johanna Catharina van de (*31-08-1834, †30-12-1897) [Nummer V-u] **V-u**; VI-bd; VI-be; VI-bf; VI-bg; VI-bh; VI-bi
Watering, Johanna Maria van de (*25-02-1905) [Nummer VIII-fl] **VIII-fl**
Watering, Johanna Paulina van de (*31-01-1888) [Dochter van VI-az] **VI-az,6**
Watering, Johanna Petronella Maria van de (*02-10-1912) [Dochter van VII-ew] **VII-ew,2**
Watering, Johannes van de (~01-03-1758, †21-03-1814) [Schoonvader van IV-f] [Schoonvader van IV-e] IV-e; IV-f
Watering, Johannes van de (*18-11-1885) [Zoon van VI-ba] **VI-ba,4**
Watering, Johannes van de (*26-07-1892) [Nummer VII-fa] **VII-fa**; VIII-fw
Watering, Johannes van de (*02-01-1926, †08-09-1926) [Zoon van VII-fa] **VII-fa,3**
Watering, Johannes Christianus van der (*24-06-1881, †07-03-1961) [Nummer VII-ev] **VII-ev**; VIII-fn; VIII-fo; VIII-fp; VIII-fq
Watering, Johannes Cornelis Josephus van de (*02-09-1964, †06-03-1968) [Zoon van VIII-fw] **VIII-fw,3**
Watering, Johannes Elisabeth van de (*14-05-1920, †18-06-2002) [Nummer VIII-fs] **VIII-fs**; IX-ew; IX-ex
Watering, Johannes Jacobus van de (*13-07-1907) [Zoon van VII-et] **VII-et,3**
Watering, Johannes Lambertus van de (*20-07-1885) [Zoon van VI-az] **VI-az,5**
Watering, Johannes Petrus van de (*05-10-1851, †09-09-1940) [Nummer VI-az] **VI-az**; VII-et; VII-eu; VII-ev; VII-ew; VII-ex; VII-ey
Watering, Johannes Petrus van de (*17-09-1890) [Zoon van VI-az] **VI-az,7**
Watering, Johannes Petrus van der (*23-04-1905, †06-06-1992) [Nummer VIII-fn] **VIII-fn**; IX-ei; IX-ej; IX-ek; IX-el; IX-em; IX-en; IX-eo
Watering, Lambertus Marinus van de (*24-12-1883) [Nummer VII-ew] **VII-ew**; VIII-fr
Watering, Leni van de (*1954, †2001) [Nummer IX-ex] **IX-ex**
Watering, Louisa van de (*30-06-1897) [Dochter van VI-ba] **VI-ba,10**
Watering, Lucia van de (*19-03-1894) [Nummer VII-fb] **VII-fb**; VII-fo
Watering, Maria van de (*28-11-1903) [Dochter van VII-eu] **VII-eu,1**
Watering, Maria Adriana Petronella van de (*01-01-1913, †26-06-1951) [Nummer VIII-fp] **VIII-fp**; IX-ep; IX-eq; IX-er
Watering, Maria Catharina van de (*17-11-1880) [Dochter van VI-ba] **VI-ba,1**
Watering, Maria Johanna van de (*30-07-1903, †10-03-1971) [Nummer VIII-fk] **VIII-fk**; VIII-hg; IX-ed
Watering, Maria Johanna Petronella van de (*29-04-1910) [Dochter van VII-ew] **VII-ew,1**
Watering, Marie van de (*13-04-1884) [Dochter van VI-ba] **VI-ba,3**
Watering, Marinus van de (*11-11-1853, †20-09-1938) [Nummer VI-ba] **VI-ba**; VII-ez; VII-fa; VII-fb; VII-fc
Watering, Marinus Johannes van de (*23-10-1924) [Zoon van VII-fa] **VII-fa,2**
Watering, Paul van de (*02-11-1953, †04-01-2004) [Nummer IX-ee] **IX-ee**
Watering, Paulus Maria van de (*18-03-1926, †20-11-1979) [Nummer VIII-ft] **VIII-ft**

Watering, Paulus Theodorus Cornelis Marinus van de (*18-11-1894, †24-08-1979) [Nummer VII-ex] **VII-ex**; VIII-fs; VIII-ft
Watering, Petrus Johannes van de (*18-03-1828, †12-12-1873) [Zoon van IV-f] **IV-f,4**
Watering, Sebastiana Lucia Maria van de (*10-05-1886) [Nummer VII-ez] **VII-ez**
Weegen, Cornelia (Cor) van der (*31-01-1928, †16-08-1988) [Partner van VIII-ec] VIII-ec; IX-dc; IX-dd; IX-de
Weegen, Cornelis Leonardus (Kees) van der (*16-12-1894, †30-03-1983) [Schoonvader van VIII-ec] VIII-ec
Weegen, Dimphina (Dien) van der (*07-07-1920, †12-05-2003) [Schoonmoeder van X-cu] X-cu
Weegen, Elizabet Maria van der (*22-05-1884, †18-07-1951) [Getuige bij geboorteaangifte van partner van VIII-rf] VIII-rf
Weegen, Hendrikus van der (*17-05-1892, †08-04-1983) [Schoonvader van VIII-z] VIII-z
Weegen, Petrus van der (*27-03-1917, †05-04-1993) [Partner van VIII-z] VIII-z
Weemhoff, Jacobus Josephus (*28-02-1817) [Partner van V-ad] V-ad
Weemhoff, Willem [Schoonvader van V-ad] V-ad
Weerd, Geertruida Maria de (*03-09-1931, †07-11-2001) [Schoonmoeder van VIII-mt] VIII-mt
Weert, Adriana Cornelia de (*05-04-1884) [Schoonmoeder van VIII-nm] VIII-nm
Weert, Adriana Cornelia de (*03-03-1887, †16-08-1966) [Schoonmoeder van VIII-ch] VIII-ch
Weert, Adrianus Marinus de (*28-02-1883, †25-08-1972) [Schoonvader van VIII-eb] VIII-eb
Weert, Anna Cornelia de (*13-01-1833, †14-02-1886) [Schoonmoeder van VI-dg] VI-dg
Weert, Catharina de (*25-09-1893, †12-02-1971) [Partner van VII-ly] VII-ly; VIII-qt; VIII-qu; VIII-qv
Weert, Christiaan de (*22-09-1887, †11-12-1965) [Schoonvader van VIII-rd] VIII-rd
Weert, Cornelis Antonius de (*17-11-1923) [Partner van VIII-eb] VIII-eb
Weert, Elizabeth de (*11-11-1884) [Schoonmoeder van VIII-dn] VIII-dn
Weert, Joanna de (*27-07-1820, †14-11-1896) [Schoonmoeder van VI-dj] VI-dj
Weert, Johannes de (*11-02-1885, †16-05-1948) [Schoonvader van VIII-gp] VIII-gp
Weert, Petronella de (*03-03-1912) [Partner van VIII-gp] VIII-gp; IX-fj
Weert, Petrus de (*03-09-1923, †08-10-1997) [Partner van VIII-rd] VIII-rd
Weert, Petrus C.M. (Peet) de (*18-06-1951, †20-06-1997) [Zoon van VIII-rd] **VIII-rd,2**
Weert, Pieter de (*16-04-1860, †13-01-1940) [Schoonvader van VII-ly] VII-ly
Wegen, Antonetta (Net) van der (*09-12-1909, †03-06-1996) [Partner van VIII-do] VIII-do
Wegen, Christiaan (Christ) van der (*09-08-1926, †19-01-1992) [Partner van IX-dg] IX-dg; X-br; X-bs; X-bt
Wegen, Cornelia van der (*21-11-1918) [Partner van VIII-du] VIII-du
Wegen, Cornelis (Kees) van der (*13-12-1896, †30-06-1977) [Schoonvader van VIII-kq] VIII-kq
Wegen, Francisca van der (*18-04-1872, †28-07-1953) [Schoonmoeder van VII-lv] VII-lv
Wegen, Jacobus van der (*01-08-1891, †05-04-1935) [Schoonvader van IX-dg] IX-dg
Wegen, Jan Frans van der (*07-01-1871, †17-12-1935) [Schoonvader van VIII-do] [Schoonvader van VIII-du] VIII-do; VIII-du
Wegen, Petrus (Piet) van der (*13-12-1915, †25-03-1990) [Schoonvader van IX-dh] IX-dh
Wegen, Petrus Johannes (Piet) van der (*25-01-1936, †13-05-2003) [Partner van VIII-kq] VIII-kq; IX-il
Weijdt, Barend (*29-08-1813, †26-01-1855) [Schoonvader van VI-az] VI-az
Weijdt, Maria Johanna (*09-04-1854, †06-04-1907) [Partner van VI-az] VI-az; VII-et; VII-eu; VII-ev; VII-ew; VII-ex
Weijer, Maria Catharina (*11-10-1838, †20-02-1911) [Schoonmoeder van VI-ca] VI-ca

Weijers, Lamberdina Aleijda Hermina [Schoonmoeder van VIII-ig] VIII-ig
Weijts, Antonia Johanna (*18-07-1891) [Partner van VII-fm] VII-fm
Weijts, Cornelia Jacoba Christina (*09-04-1904) [Schoonmoeder van VIII-rq] VIII-rq
Weijts, Jacobus [Schoonvader van VII-fm] VII-fm
Weijts, Jeanne (*1919) [Schoonmoeder van VIII-rs] VIII-rs
Wesenbeeck, Petrus Johannes (*13-03-1899, †14-03-1978) [Schoonvader van VIII-ih] VIII-ih
Wesenbeek, Johanna Maria (*18-04-1859, †17-08-1940) [Schoonmoeder van VIII-ek] VIII-ek
Wesenbeek, Petronella Wilhelmina Helena (*17-06-1924, †27-09-2007) [Partner van VIII-ih] VIII-ih; IX-gy; IX-gz; IX-ha
Wessels, Maria Catharina [Schoonmoeder van VIII-dh] VIII-dh
Wezel, Wim van (*10-11-1917, †22-06-1991) [Partner van VIII-bd] VIII-bd
Wezenbeek, Anna Maria (*29-03-1864, †11-10-1945) [Schoonmoeder van VII-by] VII-by
Wezenbeek, Johanna Maria (*02-10-1911, †08-03-1997) [Schoonmoeder van VIII-od] [Schoonmoeder van VIII-oe] VIII-od; VIII-oe
Wienk, Antonie (*1827) [Schoonvader van VI-ax] VI-ax
Wienk, Josina (*29-01-1865, †11-12-1900) [Partner van VI-ax] VI-ax; VII-eq; VII-er
Wierickx, Maria Elisabeth (~19-04-1804, †27-06-1884) [Schoonmoeder van V-af] V-af
Wijmans, Dymphna (*05-03-1891, †28-05-1935) [Schoonmoeder van VIII-jf] VIII-jf
Wijnen, Willemijna [Schoonmoeder van VI-k] VI-k
Wijngaart, Maria Theodora van de (*18-02-1919, †10-05-1990) [Partner van VIII-ir] VIII-ir
Wijten, Adriana (*20-12-1861, †05-04-1913) [Schoonmoeder van VII-bn] VII-bn
Wijten, Antonius (*25-09-1894, †11-07-1960) [Schoonvader van VII-ib] VII-ib
Wijten, Cornelia (*09-05-1917, †10-08-2004) [Partner van VII-ib] VII-ib; VIII-lb; VIII-lc
Wijten, Elisabeth Johanna (*12-08-1902) [Partner van VII-jb] VII-jb; VIII-mm; VIII-mn; VIII-mo
Wijten, Johanna (*06-10-1860, †03-03-1938) [Schoonmoeder van VII-hy] VII-hy
Wijten, Leendert (*26-07-1874, †24-04-1939) [Schoonvader van VII-jb] VII-jb
Willekens, Cornelia Helena (*17-09-1895) [Schoonmoeder van VIII-bu] VIII-bu
Willemen, Johanna Maria (*11-03-1826) [Schoonmoeder van VI-cn] VI-cn
Willems, Martinus Theodorus (*1912) [Partner van VIII-ne] VIII-ne
Willemse, Adriana Maria [Schoonmoeder van VII-ge] VII-ge
Willemse, Petronella Maria (*04-05-1918) [Schoonmoeder van IX-dv] IX-dv
Willemsen, Johannes [Schoonvader van IV-g] IV-g
Willemsen, Maria (*24-12-1801, †25-04-1878) [Partner van IV-g] IV-g; V-w; V-x; V-y; V-z; V-aa; V-ab
Willigenburg, Maria Johanna van (*25-02-1926, †24-10-2001) [Schoonmoeder van X-dd] X-dd
Willigers, Dimphna (*11-02-1837) [Schoonmoeder van VII-dh] VII-dh
Wils, Johannes (*15-03-1875) [Schoonvader van VIII-n] VIII-n
Wils, Ludovicus Wilhelmus (*16-06-1915) [Partner van VIII-n] VIII-n
Winkels, Elizabeth [Schoonmoeder van VII-dh] VII-dh
Wit, Adriaan Johannes de (*19-11-1869, †18-03-1952) [Schoonvader van VIII-fk] [Schoonvader van VIII-hg] VIII-fk; VIII-hg
Wit, Catharina de (*1922) [Schoonmoeder van IX-gh] IX-gh
Wit, Maria Adriana Cornelia de (*24-05-1879, †17-06-1966) [Schoonmoeder van VIII-ij] VIII-ij
Wit, Martinus Adrianus de (*22-02-1883) [Partner van VIII-fl] VIII-fl
Wit, Martinus Andreas Petrus Maria de (*05-04-1901, †13-03-1985) [Partner van VIII-fk] [Partner van VIII-hg] VIII-fk; VIII-hg
Wit, Pieter Antonius de (*21-05-1850, †25-12-1894) [Schoonvader van VIII-fl] VIII-fl
Withagen, Adriana Catharina (*22-06-1906, †09-09-1906) [Dochter van VI-ca] **VI-ca,6**

Withagen, Adriana Catharina (*25-01-1907, †03-04-1907) [Dochter van VI-ca] **VI-ca,7**
Withagen, Adrianus Daniël (*13-03-1898) [Nummer VII-dy] **VII-dy**; VIII-ed
Withagen, Adrianus Marinus (*19-04-1887) [Zoon van VI-aq] **VI-aq,4**
Withagen, Anna (*12-11-1902) [Dochter van VII-el] **VII-el,1**
Withagen, Antonetta Cornelia (*21-08-1929) [Dochter van VII-dy] **VII-dy,3**
Withagen, Antonetta Petronella (*21-11-1903) [Schoonmoeder van VIII-kl] VIII-kl
Withagen, Cornelia (*05-09-1826, †28-12-1921) [Schoonmoeder van VI-av] VI-av
Withagen, Cornelia Maria (*29-05-1886) [Partner van VII-ha] VII-ha
Withagen, Cornelia Petronella (*13-08-1903, †16-10-1997) [Schoonmoeder van VIII-cj] VIII-cj
Withagen, Cornelia Petronella (*03-07-1929, †24-10-1999) [Partner van IX-bh] IX-bh; X-y
Withagen, Cornelis Gerardus (*24-09-1937, †27-12-2005) [Nummer VIII-ed] **VIII-ed**; IX-df
Withagen, Elisabeth Johanna (*27-11-1894) [Partner van VII-fu] VII-fu; VIII-hr
Withagen, Elizabeth Paulina (*28-05-1900) [Dochter van VI-aq] **VI-aq,11**
Withagen, Franciscus (*12-02-1889, †18-09-1962) [Nummer VII-el] **VII-el**
Withagen, Franciscus Jacobus (*19-05-1850) [Partner van VI-av] VI-av; VII-ek; VII-el
Withagen, Franciscus Johannes Adrianus (*22-11-1875) [Partner van VI-ca] VI-ca; VII-hl
Withagen, Gerardus (*17-01-1875, †29-05-1952) [Schoonvader van VIII-qt] VIII-qt
Withagen, Hendrina (*09-03-1859, †29-01-1947) [Schoonmoeder van VII-gd] VII-gd
Withagen, Henrica (*27-11-1909) VII-jh
Withagen, Jacoba (*07-09-1874) [Nummer VII-ek] **VII-ek**
Withagen, Jacobus (*23-01-1872, †20-12-1909) [Schoonvader van VII-hh] VII-hh
Withagen, Jacobus Hendrikus (*13-01-1927) [Zoon van VII-dy] **VII-dy,2**
Withagen, Johanna (*01-08-1904, †29-09-1987) [Partner van VII-fx] VII-fx; VIII-hu; VIII-hv
Withagen, Johanna Catharina (*06-07-1883) [Dochter van VI-aq] **VI-aq,1**
Withagen, Johannes (*22-01-1856, †07-08-1949) [Schoonvader van VII-ha] VII-ha
Withagen, Johannes (*±1880) [Partner van VII-em] VII-em
Withagen, Johannes (*14-02-1891, †08-02-1970) [Schoonvader van IX-bh] IX-bh
Withagen, Johannes Cornelis (*28-10-1884) [Zoon van VI-aq] **VI-aq,2**
Withagen, Johannes Cornelis (*13-09-1895) [Zoon van VI-aq] **VI-aq,7**
Withagen, Leonardus (*20-11-1857, †26-02-1945) [Schoonvader van VII-fu] VII-fu
Withagen, Leonardus Arnoldus (*03-02-1880, †09-02-1965) [Schoonvader van VII-fx] VII-fx
Withagen, Leonardus Marinus (*20-06-1888) [Zoon van VI-aq] **VI-aq,5**
Withagen, Maria Antonetta (*16-01-1897) [Dochter van VI-aq] **VI-aq,8**
Withagen, Maria Catharina (*01-06-1833, †19-06-1877) [Schoonmoeder van VI-ap] VI-ap
Withagen, Maria Catharina (*16-02-1912) [Nummer VII-hl] **VII-hl**; VIII-ji
Withagen, Maria Johanna (*24-02-1900) [Partner van VII-hh] VII-hh
Withagen, Marinus (*13-09-1889) [Zoon van VI-aq] **VI-aq,6**
Withagen, Petrus (*18-06-1849, †14-04-1934) [Schoonvader van VI-ca] VI-ca
Withagen, Petrus (*13-02-1905, †28-02-1905) [Zoon van VI-ca] **VI-ca,5**
Withagen, Petrus Cornelis (*24-01-1886) [Zoon van VI-aq] **VI-aq,3**
Withagen, Petrus Marinus (*25-10-1817, †24-07-1901) [Schoonvader van VI-aq] VI-aq
Withagen, Pieternella Maria (*22-01-1899) [Dochter van VI-aq] **VI-aq,10**
Withagen, Sebastiaan (*31-03-1861) [Partner van VI-aq] VI-aq; VII-dy
Withagen, Sebastianus Jacobus (*13-07-1923) [Zoon van VII-dy] **VII-dy,1**
Withagen, Walterus Wilhelmus Petrus (*21-09-1912, †31-07-1994) [Partner van VIII-qt] VIII-qt
Witjes, George Wilhelm (*12-09-1883, †15-02-1966) [Partner van VII-bo] VII-bo

Witjes, Willem Gerardus Johannes (*08-01-1856) [Schoonvader van VII-bo] VII-bo
Wittenbol, Johanna (*12-03-1823, †02-12-1902) [Partner van V-r] V-r
Wittenbols, Cornelius [Schoonvader van V-r] V-r
Wolf, Andreas Gerardus Johannes Maria de (*05-09-1908, †17-11-1997) [Partner van VII-mi] VII-mi; VIII-ro; VIII-rp; VIII-rq; VIII-rr; VIII-rs; VIII-rt
Wolf, Dimphna J.A.C.M. (Dimpie) de (*26-07-1940) [Nummer VIII-rq] **VIII-rq**
Wolf, Gerarda W.D.M. (Gerrie) de (*29-07-1943, †13-06-2021) [Nummer VIII-rr] **VIII-rr**
Wolf, Gerardus Egidius de (*06-08-1879, †10-03-1960) [Schoonvader van VII-mi] VII-mi
Wolf, Petrus Gerardus Johannes Dimphna Maria (Piet) de (*21-12-1931) [Nummer VIII-ro] **VIII-ro**
Wouters, Gustaaf Joseph Clothildis (*07-02-1918, †16-07-1997) [Partner van VIII-qf] VIII-qf
Wouters, Tobias [Schoonvader van VIII-qf] VIII-qf
Wouters, Wilfried Tobias Victor (*22-08-1944, †12-01-1988) [Zoon van VIII-qf] **VIII-qf,1**
Wouts, Cornelia (*10-08-1928, †24-10-2020) [Partner van VIII-jm] VIII-jm; IX-hq; IX-hr
Wouts, Geertruda (*05-09-1916, †16-11-1986) [Schoonmoeder van VIII-kz] VIII-kz
Wuijts, Elisabeth (*01-05-1818, †04-05-1899) [Schoonmoeder van VI-a] VI-a
Wuijts, Josephus (~11-03-1793, †21-01-1856) [Schoonvader van V-t] V-t
Wuijts, Maria (*04-02-1860, †28-08-1944) [Schoonmoeder van VII-ha] VII-ha
Wuijts, Petronella (*09-02-1823, †21-01-1899) [Partner van V-t] V-t; VI-bc
Wuijts, Petrus Josephus (*06-06-1889, †08-07-1961) [Schoonvader van VIII-mk] VIII-mk
Wuijts, Theodorus Lucien (*15-08-1925) [Partner van VIII-mk] VIII-mk; IX-jb
Zagers, Cornelis (*14-04-1857, †08-10-1937) VI-ap; VII-r; VII-s; VII-fh
Zagers, Johanna Elisabeth (*02-04-1886) [Partner van VII-fh] VII-fh
Zagers, Maria Adriana (*31-05-1883) [Partner van VII-r] VII-r; VIII-u; VIII-v; VIII-w
Zagers, Wilhelmina Maria (*13-11-1884) [Partner van VII-s] VII-s
Zande, Joanna van de (*05-10-1867, †29-06-1958) [Schoonmoeder van VII-hr] VII-hr
Zanden, Cornelia van der (*01-03-1839, †18-12-1909) [Partner van V-an] V-an; VI-dd
Zanden, Johannes (Jan) van der (~11-03-1799, †29-01-1848) [Schoonvader van V-an] V-an
Zantboer, Christianus (*10-08-1893, †16-10-1970) [Schoonvader van VIII-kn] VIII-kn
Zantboer, Corine [Partner van X-ec] X-ec
Zantboer, Cornelis (Kees) (*23-12-1924, †29-09-1987) [Partner van VIII-kn] VIII-kn
Zantvliet, Anna Catharina van (*22-10-1891, †10-05-1951) [Partner van VII-ln] VII-ln
Zantvliet, Jacobus Cornelis van [Partner van IX-bd] IX-bd
Zantvliet, Jan Jacobus van (*01-02-1867) [Schoonvader van VII-ln] VII-ln
Zantvliet, Thomas Hendrikus van [Partner van VIII-ow] VIII-ow
Zee, Dimphna Maria van der (*28-08-1890) [Partner van VII-dc] VII-dc
Zee, Johannes van der (*23-12-1869) [Schoonvader van VII-dc] [Schoonvader van VII-dd] VII-dc; VII-dd
Zee, Maria Adriana van der (*28-05-1892) [Partner van VII-dd] VII-dd
Zeijlmans, Willem L. (*1932) [Partner van VIII-jy] VIII-jy
Zinnen, Barbara van (*26-11-1841, †05-08-1889) [Schoonmoeder van VII-ec] VII-ec
Zinnen, Cornelis van (*11-02-1844) [Partner van VI-v] VI-v
Zinnen, Petrus (Pieter) van (*26-11-1812, †17-01-1878) [Schoonvader van VI-v] VI-v
Zinnen, Petrus Gerardus van (*03-06-1871) [Zoon van VI-v] **VI-v,2**
Zinnen, Petrus Hendrikus van (*19-10-1874) [Zoon van VI-v] **VI-v,3**
Zinnen, Petrus Johannes van (*18-06-1870, †28-08-1870) [Zoon van VI-v] **VI-v,1**
Zitteren, Antonius van (*10-09-1914, †30-07-1943) [Nummer VIII-ag] **VIII-ag**
Zitteren, Cornelia van (*1853, †03-07-1927) [Partner van VI-h] VI-h
Zitteren, Cornelis Wilhelmus van (*17-11-1903) [Partner van VIII-le] VIII-le
Zitteren, Henricus van (*16-09-1847, †06-08-1921) [Schoonvader van VII-ie] [Schoonvader van VII-ad] VII-ad; VII-ie

Zitteren, Jan Baptist van (*1869) [Schoonvader van VIII-le] VIII-le
Zitteren, Johanna van (*05-01-1854, †13-08-1896) [Partner van VI-h] VI-h; VII-w; VII-x; VII-y; VII-z; VII-aa; VII-ab
Zitteren, Johannes van (*16-03-1884, †29-12-1949) [Partner van VII-ie] VII-ie
Zitteren, Leonardus van (*19-04-1815) [Schoonvader van VI-h] VI-h
Zitteren, Martinus van (*12-10-1889, †14-02-1975) [Partner van VII-ad] VII-ad; VIII-ag
Zitteren, Petrus van (*14-12-1817, †01-06-1873) [Schoonvader van VI-h] VI-h
Zomers, Adrianus (*10-09-1838) [Partner van VI-am] VI-am; VII-dk
Zomers, Anna Adriana (*11-12-1869) [Dochter van VI-am] **VI-am,4**
Zomers, Cornelia (*27-01-1873) [Dochter van VI-am] **VI-am,6**
Zomers, Johanna (*30-08-1865) [Dochter van VI-am] **VI-am,2**
Zomers, Johannes (*12-08-1871) [Zoon van VI-am] **VI-am,5**
Zomers, Maria Johanna (*28-05-1868) [Nummer VII-dk] **VII-dk**
Zomers, Wilhelmus (*27-09-1805) [Schoonvader van VI-am] VI-am
Zomers, Wilhelmus (*02-02-1864) [Zoon van VI-am] **VI-am,1**
Zon, Hendricus Theodorus van (*12-05-1890) [Partner van VII-iw] VII-iw
Zon, Martinus van [Schoonvader van VII-iw] VII-iw
Zundert, Adriana van (*27-01-1903, †14-09-1977) [Partner van VII-mf] VII-mf; VIII-rj
Zundert, Adrianus van (*02-02-1826, †01-03-1912) [Schoonvader van VI-df] VI-df
Zundert, Antonius van (~01-07-1811, †26-12-1892) [Schoonvader van VII-in] VII-in
Zundert, Cornelia van (*26-02-1861, †11-03-1936) [Schoonmoeder van VII-jr] VII-jr
Zundert, Cornelia Johanna Wilhelmina van (*15-07-1926) [Dochter van VII-in] **VII-in,4**
Zundert, Franciscus van (*25-11-1864, †08-07-1939) [Partner van VII-in] VII-in; VIII-lq
Zundert, Johanna Geertruda van (*17-12-1911) [Nummer VIII-lq] **VIII-lq**
Zundert, Johannes van (*03-02-1858) [Schoonvader van VII-mf] VII-mf
Zundert, Marinus van (*1851) [Schoonvader van VII-k] VII-k
Zundert, Petronella van (*14-02-1817, †14-09-1885) [Schoonmoeder van VI-v] VI-v
Zundert, Petronella van (*01-05-1864, †27-04-1916) [Partner van VI-df] VI-df; VII-ku; VII-kv; VII-kw; VII-kx; VII-ky
Zundert, Petronella Johanna van (*29-09-1877) [Partner van VII-k] VII-k; VIII-p
Zundert, Wilhelmina Johanna van (*07-04-1910, †05-09-1912) [Dochter van VII-in] **VII-in,1**
Zundert, Wilhelmina Johanna van (*19-10-1915) [Dochter van VII-in] **VII-in,3**
Zwagemakers, Alphonsus Hieronymus Antonius (*1953, †23-01-2010) [Partner van VIII-rw] VIII-rw
Zwart, Petronella de (*19-09-1915, †10-12-2000) [Schoonmoeder van IX-gb] IX-gb
Zwijters, Geertruij (*29-04-1880, †18-11-1964) [Schoonmoeder van VIII-w] VIII-w

Gegenereerd met Aldfaer-versie 11.1 op 03-05-2025 20:17:57 door Stichting QuMa