Parenteel van Cornelis Tiberius

I Cornelis Tiberius. Cornelis is overleden op 24-08-1757 in Kruisland.
Notitie bij Cornelis: *Al deze informatie wordt U gratis en zonder reklame aangeboden. Omdat de Stichting QuMa wel kosten moeten maken voor opslag en website, is een kleine donatie meer dan welkom om deze website voor U en uw kinderen voor hele lange tijd in stand te houden.*
Leuke bijkomstigheid is dat uw donatie aan onze stichting voor U fiscaal aftrekbaar is.
Bankgegevens: Stichting Quma ABN/AMRO NL43ABNA0117946354

STICHTING QUMA
STEENBERGEN NB
RSIN: 863198089

Wie kan ons helpen bij het vinden van nadere gegevens van deze stamouder??
U kunt deze gegevens sturen naar: info@StichtingQuMa.nl
Bij voorbaat bedankt voor uw tijd om ons te helpen deze website te verbeteren.
Onze interesse gaat zeker uit naar actuele gegevens die nog niet gepubliceerd mogen worden!!
Deze gegevens worden alleen aan ons bestand toegevoegd, maar worden niet zonder toestemming gepubliceerd.
Cornelis trouwde op 13-10-1726 in Kruisland met **Cornelia Janssen Biscop**, 27 jaar oud. Cornelia is een dochter van Joannes Biscop en Maria Nicolaus Krackboer. Zij is gedoopt op 11-10-1699 in Steenbergen. Cornelia is overleden op 01-05-1762 in Kruisland, 62 jaar oud.

Kinderen van Cornelis en Cornelia:

1 Paulus Tiberius. Hij is gedoopt op 20-09-1728 in Wouw.
2 Maria Tiberius. Zij is gedoopt op 05-11-1729 in Wouw.
3 Elisabetha Tiberius. Zij is gedoopt op 15-07-1731 in Wouw.
4 Joannes Cornelissen Tiberius, geboren in Kruisland. Volgt II-a.
5 Martinus Cornelissen Tiberius, geboren in Kruisland. Volgt II-b.
6 Cornelius Tiberius. Hij is gedoopt op 07-12-1737 in Wouw.

II-a Joannes Cornelissen Tiberius is geboren in Kruisland, zoon van Cornelis Tiberius (zie I) en Cornelia Janssen Biscop. Hij is gedoopt op 09-05-1733 in Wouw. Joannes is overleden op 21-07-1780 in Kruisland, 47 jaar oud. Joannes trouwde, 30 jaar oud, op 19-02-1764 in Wouw met **Maria Cornelissen Heijnen [QuMa0486603]**, 26 jaar oud. Maria is geboren in Wouw-Biesen, dochter van Cornelis Adriaanse Heijnen [QuMa0486602] en Maria Adriaensen van Achtmael [QuMa1170003]. Zij is gedoopt op 20-04-1737 in Wouw. Maria is overleden op 23-01-1782 in Kruisland, 44 jaar oud.

Kinderen van Joannes en Maria:

1 Cornelia Joanna Tiberius [QuMa0486604], gedoopt op 10-12-1764 in Wouw. Volgt III-a.
2 Johannes Janssen Tiberius [QuMa0486604], geboren in Kruisland. Volgt III-b.
3 Johanna Janssen Tiberius [QuMa0486604], geboren in Kruisland. Volgt III-c.
4 Wilhelmus Janssen Tiberius [QuMa0486604], geboren in Kruisland. Volgt III-d.

II-b Martinus Cornelissen Tiberius is geboren in Kruisland, zoon van Cornelis Tiberius (zie I) en Cornelia Janssen Biscop. Hij is gedoopt op 08-02-1735 in Wouw. Martinus is overleden op 31-08-1784 in Kruisland, 49 jaar oud. Martinus trouwde, 30 jaar oud, op 28-04-1765 in Oud Gastel met **Helena Janssen Blanckaers**, 27 jaar oud. Helena is een dochter van Johannes Adriaens Blanckaers en Ida Janssen Doomen. Zij is gedoopt op 05-02-1738 in Oud Gastel.

Kinderen van Martinus en Helena:

1 Jacobus Martens Tiberius, geboren in Kruisland. Volgt III-e.
2 Adriana Tiberius, gedoopt op 08-07-1778 in Kruisland. Volgt III-f.

III-a Cornelia Joanna Tiberius [QuMa0486604], dochter van Joannes Cornelissen Tiberius (zie II-a) en Maria Cornelissen Heijnen [QuMa0486603]. Zij is gedoopt op 10-12-1764 in Wouw.
Notitie bij de geboorte van Cornelia: *getuigen:*
Martinus Tiberius
Anna Heijnen
Cornelia is overleden op 23-01-1840 in Steenbergen, 75 jaar oud. Cornelia trouwde, 23 jaar oud, op 09-01-1788 in Kruisland met **Petrus Cornelius Vromans [Quma0058801]**, 28 jaar oud. Petrus is geboren in Kruisland, zoon van Cornelis Petrus Vromans [Quma0058800] en Adriana Molenaars [Quma0058900]. Hij is gedoopt op 28-01-1759 in Wouw. Petrus is overleden op 21-09-1826 in Steenbergen, 67 jaar oud.

Kinderen van Cornelia en Petrus:

1 Johannes Peeters Vromans [Quma0058802], geboren in Kruisland. Hij is gedoopt op 12-01-1790 in Wouw.
2 Anna Maria Peeters Vromans [Quma0058802], geboren in Kruisland. Zij is gedoopt op 11-01-1791 in Wouw.
3 Johannes Peeters Vromans [Quma0058802]. Hij is gedoopt op 18-06-1792 in Wouw. Johannes is overleden op 10-06-1838 in Steenbergen, 45 jaar oud.
4 Anna Cornelia Vromans [Quma0058802], geboren op 09-01-1794 in Kruisland. Volgt IV-a.
5 Anna Vromans [Quma0058802], geboren op 14-06-1797 in Kruisland. Zij is gedoopt op 14-06-1797 in Kruisland. Anna is overleden op 20-08-1876 in Steenbergen, 79 jaar oud.
6 Adriana Vromans [Quma0058802]. Zij is gedoopt op 05-08-1801 in Kruisland.

III-b Johannes Janssen Tiberius [QuMa0486604] is geboren in Kruisland, zoon van Joannes Cornelissen Tiberius (zie II-a) en Maria Cornelissen Heijnen [QuMa0486603]. Hij is gedoopt op 06-11-1770 in Wouw. Johannes is overleden op 03-01-1843 in Steenbergen, 72 jaar oud.
Beroepen:
kannonier
kustwachter
rietdekker
Johannes trouwde, 40 jaar oud, op 07-02-1811 in Wouw met **Adriana IJzermans [Quma0122003]**, 22 jaar oud. Adriana is een dochter van Theodorus Dingemans Eijsermans [QuMa0129002] en Anna Maria Cornelissen Heijnen [Quma0122002]. Zij is

gedoopt op 31-03-1788 in Wouw. Adriana is overleden op 18-01-1855 in Steenbergen, 66 jaar oud.

Kinderen van Johannes en Adriana:

1 Johannes Tiberius [Quma0122004], geboren op 10-02-1811 in Roosendaal. Johannes is overleden op 11-07-1811 in Roosendaal, 5 maanden oud.
2 Johannes Tiberius [Quma0122004], geboren op 30-03-1813 in Steenbergen. Volgt IV-b.
3 Cornelis Tiberius [Quma0122004], geboren op 11-09-1815 in Steenbergen. Van de geboorte is aangifte gedaan op 12-09-1815 [bron: akte 120]. Cornelis is overleden op 31-01-1830 in Steenbergen, 14 jaar oud.
4 Anna Maria Tiberius [Quma0122004], geboren op 21-10-1818 in Steenbergen. Volgt IV-c.
5 Adrianus Tiberius [Quma0122004], geboren op 08-04-1821 in Steenbergen. Volgt IV-d.
6 Adriana Tiberius [Quma0122004], geboren op 18-05-1824 in Steenbergen. Volgt IV-e.
7 Johanna Tiberius [Quma0122004], geboren op 30-09-1827 in Steenbergen. Volgt IV-f.

III-c Johanna Janssen Tiberius [QuMa0486604] is geboren in Kruisland, dochter van Joannes Cornelissen Tiberius (zie II-a) en Maria Cornelissen Heijnen [QuMa0486603]. Zij is gedoopt op 09-11-1772 in Steenbergen. Johanna is overleden op 03-03-1858 in Steenbergen, 85 jaar oud. Johanna:
(1) trouwde, 25 jaar oud, op 18-02-1798 in Steenbergen met **Johannes Janssen van Etten [Quma0063400]**, 52 jaar oud, nadat zij op 03-02-1802 in Steenbergen in ondertrouw zijn gegaan. Johannes is een zoon van Johannes Laurens van Etten [QuMa0126800] en Adriana Marijnissen Martelmans [QuMa0126900]. Hij is gedoopt op 01-10-1745 in Steenbergen. Johannes is overleden op 03-05-1805 in Kruisland, 59 jaar oud. Johannes is weduwnaar van Johanna Adriaens Boenders [Quma0063500] (1750-1795), met wie hij trouwde op 29-03-1771 in Kruisland.
Notitie bij Johannes: *Al deze informatie wordt U gratis en zonder reklame aangeboden. Omdat de Stichting QuMa wel kosten moeten maken voor opslag en website, is een kleine donatie meer dan welkom om deze website voor U en uw kinderen voor hele lange tijd in stand te houden.*
Leuke bijkomstigheid is dat uw donatie aan onze stichting voor U fiscaal aftrekbaar is.
Bankgegevens: Stichting Quma ABN/AMRO NL43ABNA0117946354
STICHTING QUMA
STEENBERGEN NB
RSIN: 863198089

Wie kan ons helpen bij het vinden van nadere gegevens van deze stamouder??
U kunt deze gegevens sturen naar: info@StichtingQuMa.nl
Bij voorbaat bedankt voor uw tijd om ons te helpen deze website te verbeteren.
Onze interesse gaat zeker uit naar actuele gegevens die nog niet gepubliceerd mogen worden!!
Deze gegevens worden alleen aan ons bestand toegevoegd, maar worden niet zonder toestemming gepubliceerd.!
(2) trouwde, 36 jaar oud, op 05-02-1809 in Steenbergen met **Jacobus Voorburght [QuMa0126802]**, 43 jaar oud. Jacobus is een zoon van Cornelis Voorburght en Cornelia

Jansen van Etten [QuMa0126801]. Hij is gedoopt op 21-08-1765 in Steenbergen. Jacobus is overleden op 22-04-1839 in Steenbergen, 73 jaar oud.

Kinderen van Johanna en Johannes:

1 Anna Maria van Etten [Quma0063401], gedoopt op 20-01-1799 in Kruisland. Volgt IV-g.
2 Johannes van Etten [Quma0063401], gedoopt op 27-01-1800 in Steenbergen. Volgt IV-h.
3 Adrianus van Etten [Quma0063401], gedoopt op 05-02-1801 in Steenbergen. Volgt IV-i.
4 Petronella Janssen van Etten [Quma0063401]. Zij is gedoopt op 30-03-1802 in Steenbergen. Petronella is overleden op 27-02-1853 in Steenbergen, 50 jaar oud.
5 Joannes (Jan) van Etten [Quma0063401], geboren op 13-07-1804 in Kruisland. Volgt IV-j.
6 Kornelius van Etten [Quma0063401], gedoopt op 31-07-1804 in Kruisland. Volgt IV-k.

Kinderen van Johanna en Jacobus:

7 Petrus Voorburgt [QuMa0126803]. Hij is gedoopt op 17-04-1806 in Steenbergen.
8 Anna Cornelia Voorburgt [QuMa0126803], geboren in Kruisland. Volgt IV-l.
9 Adriana Voorburgt [QuMa0126803], geboren op 04-05-1811 in Steenbergen. Volgt IV-m.
10 Cornelis Voorburgt [QuMa0126803], geboren op 21-01-1813 in Steenbergen.

III-d Wilhelmus Janssen Tiberius [QuMa0486604] is geboren in Kruisland, zoon van Joannes Cornelissen Tiberius (zie II-a) en Maria Cornelissen Heijnen [QuMa0486603]. Hij is gedoopt op 02-03-1775 in Wouw. Wilhelmus is overleden op 02-02-1810 in Steenbergen, 34 jaar oud. Wilhelmus trouwde, 32 jaar oud, op 22-11-1807 in Wouw met **Johanna Dirckx Eijsermans [Quma0122003]**, 22 jaar oud, nadat zij op 07-11-1807 in Roosendaal in ondertrouw zijn gegaan. Johanna is geboren in Wouw-Bulkenaar, dochter van Theodorus Dingemans Eijsermans [QuMa0129002] en Anna Maria Cornelissen Heijnen [Quma0122002]. Zij is gedoopt op 17-05-1785 in Wouw. Johanna is overleden op 01-04-1857 in Steenbergen, 71 jaar oud.

Kinderen van Wilhelmus en Johanna:

1 Johannes Tiberius [Quma0122004], geboren op 27-03-1808 in Steenbergen. Volgt IV-n.
2 Theodorus Tiberius [Quma0122004], gedoopt op 23-11-1809 in Steenbergen. Volgt IV-o.

III-e Jacobus Martens Tiberius is geboren in Kruisland, zoon van Martinus Cornelissen Tiberius (zie II-b) en Helena Janssen Blanckaers. Hij is gedoopt op 07-07-1772 in Wouw. Jacobus is overleden op 05-12-1864 in Steenbergen, 92 jaar oud. Jacobus trouwde met **Anna Cornelia Peeters de Jongh [Quma0070402]**. Anna is geboren in Kruisland, dochter van Petrus Leendertse de Jongh [Quma0070401] en Maria Geerts van de Watermolen [QuMa0148403]. Zij is gedoopt op 29-04-1776 in Wouw.
Notitie bij de geboorte van Anna: *Getuige: Leonardus de Jongh*
Getuige: Gertrudis van der Beeck
Anna is overleden op 18-02-1864 in Steenbergen, 87 jaar oud.

Kinderen van Jacobus en Anna:

1 Maria Jacobs Tiberius [Quma0070403], gedoopt op 11-11-1799 in Steenbergen. Volgt IV-p.
2 Martinus Jacobus (Martien) Tiberius [Quma0070403], gedoopt op 04-11-1801 in Steenbergen. Volgt IV-q.
3 Pieter Tiberius [Quma0070403], gedoopt op 13-01-1805 in Steenbergen. Volgt IV-r.
4 Helena Jacobs Tiberius [Quma0070403], gedoopt op 28-09-1807 in Steenbergen. Volgt IV-s.
5 Johannes Jacobus Tiberius [Quma0070403], gedoopt op 04-11-1809 in Steenbergen. Volgt IV-t.
6 Anna Cornelia Tiberius [Quma0070403], geboren op 20-10-1811 in Steenbergen. Volgt IV-u.
7 Matheus Tiberius [Quma0070403], geboren op 20-08-1815 in Steenbergen. Van de geboorte is aangifte gedaan [bron: akte 108]. Matheus is overleden op 18-12-1881 in Steenbergen, 66 jaar oud.
8 Cornelis Tiberius [Quma0070403], geboren op 11-07-1818 in Steenbergen. Volgt IV-v.

III-f Adriana Tiberius, dochter van Martinus Cornelissen Tiberius (zie II-b) en Helena Janssen Blanckaers. Zij is gedoopt op 08-07-1778 in Kruisland. Adriana is overleden op 14-01-1832 in Steenbergen, 53 jaar oud. Adriana trouwde, 20 jaar oud, op 05-05-1799 in Steenbergen met **Joannes van Sittert**, 24 of 25 jaar oud, nadat zij op 20-04-1799 in Steenbergen in ondertrouw zijn gegaan. Joannes is geboren in 1774 in Steenbergen, zoon van Cornelius van Sittert en Johanna Roks.

Kinderen van Adriana en Joannes:

1 Martinus Joannes van Sittert, gedoopt op 02-03-1800 in Steenbergen. Volgt IV-w.
2 Helena van Zitteren, gedoopt op 21-12-1801 in Steenbergen. Volgt IV-x.
3 Cornelius van Zittaart. Hij is gedoopt op 13-10-1803 in Steenbergen.
4 Cornelius van Zittaart. Hij is gedoopt op 11-01-1806 in Steenbergen.
5 Dionisius van Sittert, gedoopt op 17-02-1807 in Steenbergen. Volgt IV-y.
6 Joanna van Sittert. Zij is gedoopt op 23-10-1809 in Steenbergen.
7 Johanna van Sittert, geboren op 08-12-1811 in Steenbergen. Volgt IV-z.

IV-a Anna Cornelia Vromans [Quma0058802] is geboren op 09-01-1794 in Kruisland, dochter van Petrus Cornelius Vromans [Quma0058801] en Cornelia Joanna Tiberius [QuMa0486604] (zie III-a). Zij is gedoopt op 09-01-1794 in Wouw. Anna is overleden op 11-06-1853 in Steenbergen, 59 jaar oud. Anna:
(1) trouwde, 22 jaar oud, op 05-05-1816 in Roosendaal & Nispen [bron: akte 14] met **Cornelis Cornelissen Schepers [QuMa0176603]**, 23 jaar oud. Cornelis is een zoon van Cornelis Joannes Cornelissen Scheepers [QuMa0176602] en Cornelia Cornelissen Rossen [Quma0248803]. Hij is gedoopt op 04-02-1793 in Roosendaal. Cornelis is overleden op 17-10-1820 in Roosendaal, 27 jaar oud. Van het overlijden is aangifte gedaan [bron: akte 124].
(2) trouwde, 31 jaar oud, op 12-06-1825 in Wouw [bron: akte 18] met **Cornelius Leenders Ruijten**, 25 jaar oud. Cornelius is geboren op 25-10-1799 in Heerle, zoon van

Leonardus Ruijten en Joanna van Batterom. Hij is gedoopt op 25-10-1799 in Wouw. Cornelius is overleden op 12-09-1867 in Steenbergen, 67 jaar oud.

Kinderen van Anna en Cornelis:

1 Cornelis Schepers [Quma0058803], geboren op 25-09-1816 in Roosendaal & Nispen. Van de geboorte is aangifte gedaan [bron: akte 111]. Cornelis is overleden op 09-02-1817 in Roosendaal & Nispen, 4 maanden oud. Van het overlijden is aangifte gedaan [bron: akte 11].
2 Johanna Schepers [Quma0058803], geboren op 23-05-1818 in Roosendaal. Volgt V-a.
3 Cornelis Schepers [Quma0058803], geboren op 19-05-1819 in Roosendaal & Nispen. Cornelis is overleden op 24-04-1821 in Roosendaal & Nispen, 1 jaar oud.
4 Petrus Schepers [Quma0058803], geboren op 26-07-1820 in Roosendaal. Volgt V-b.

Kinderen van Anna en Cornelius:

5 Helena Ruijten [Quma0058803], geboren op 20-01-1826 in Wouw. Volgt V-c.
6 Adriana Ruijten [Quma0058803], geboren op 25-06-1828 in Steenbergen. Adriana is overleden op 14-02-1830 in Steenbergen, 1 jaar oud.
7 Cornelis Ruijten [Quma0058803], geboren op 12-08-1829 in Steenbergen. Volgt V-d.
8 Johannes Ruijten [Quma0058803], geboren op 21-09-1830 in Steenbergen. Volgt V-e.
9 Adrianus Ruijten [Quma0058803], geboren op 27-10-1835 in Steenbergen. Volgt V-f.

IV-b Johannes Tiberius [Quma0122004] is geboren op 30-03-1813 in Steenbergen, zoon van Johannes Janssen Tiberius [QuMa0486604] (zie III-b) en Adriana IJzermans [Quma0122003]. Van de geboorte is aangifte gedaan op 31-03-1813 [bron: akte 39]. Johannes is overleden op 19-01-1857 in Steenbergen, 43 jaar oud. Johannes trouwde, 31 jaar oud, op 24-05-1844 in Steenbergen met **Adriana Cornelia de Blaaij [QuMa0018402]**, 35 jaar oud. Adriana is een dochter van Henricus Petrus de Blaeij [QuMa0278003] en Adriana Marijnissen Verbeeck [QuMa0018401]. Zij is gedoopt op 22-01-1809 in Steenbergen. Adriana is overleden op 27-05-1884 in Halsteren, 75 jaar oud. Adriana trouwde later op 26-11-1858 in Steenbergen [bron: akte 46] met Jacobus Huijsmans [QuMa0182204] (geb. 1836).

Kinderen van Johannes en Adriana:

1 Johannes Tiberius [QuMa0018403], geboren op 09-07-1845 in Steenbergen. Volgt V-g.
2 Adriana Tiberius [QuMa0018403], geboren op 03-08-1848 in Steenbergen. Adriana is overleden op 18-01-1866 in Steenbergen, 17 jaar oud.

IV-c Anna Maria Tiberius [Quma0122004] is geboren op 21-10-1818 in Steenbergen, dochter van Johannes Janssen Tiberius [QuMa0486604] (zie III-b) en Adriana IJzermans [Quma0122003]. Van de geboorte is aangifte gedaan op 22-10-1818 [bron: akte 117]. Anna is overleden op 19-04-1901 in Roosendaal, 82 jaar oud. Van het overlijden is aangifte gedaan op 19-04-1901 [bron: akte 86]. Anna trouwde, 48 jaar oud, op 28-11-

1866 in Roosendaal met **Johannes Augustijn [Quma0058003]**, 35 jaar oud. Johannes is geboren op 01-11-1831 in Wouw, zoon van Cornelis Janssen Augustijn [QuMa0122803] en Maria Adriaens de Backer [Quma0058002]. Johannes is overleden op 20-04-1885 in Wouw, 53 jaar oud.

IV-d Adrianus Tiberius [Quma0122004] is geboren op 08-04-1821 in Steenbergen, zoon van Johannes Janssen Tiberius [QuMa0486604] (zie III-b) en Adriana IJzermans [Quma0122003]. Van de geboorte is aangifte gedaan op 09-04-1821 [bron: akte 50]. Adrianus is overleden op 10-05-1866 in Steenbergen, 45 jaar oud. Adrianus trouwde, 38 jaar oud, op 05-08-1859 in Steenbergen met **Johanna Elias**, 38 jaar oud. Johanna is geboren op 09-05-1821 in Steenbergen, dochter van Cornelis Elias en Antonia Koens. Johanna is overleden op 03-04-1885 in Steenbergen, 63 jaar oud.

Kinderen van Adrianus en Johanna:

1 Johannes Cornelis Tiberius [Quma0122005], geboren op 03-04-1861 in Kruisland. Volgt V-h.
2 Antonia Tiberius [Quma0122005], geboren op 26-10-1862 in Kruisland. Volgt V-i.
3 Adriana Tiberius [Quma0122005], geboren op 18-12-1863 in Kruisland. Adriana is overleden op 23-06-1867 in Kruisland, 3 jaar oud.

IV-e Adriana Tiberius [Quma0122004] is geboren op 18-05-1824 in Steenbergen, dochter van Johannes Janssen Tiberius [QuMa0486604] (zie III-b) en Adriana IJzermans [Quma0122003]. Van de geboorte is aangifte gedaan op 20-05-1824 [bron: akte 73]. Adriana is overleden op 04-03-1903 in Roosendaal, 78 jaar oud. Van het overlijden is aangifte gedaan op 04-03-1903 [bron: akte 43]. Adriana trouwde, 35 jaar oud, op 22-06-1859 in Steenbergen [bron: akte 32] met **Cornelis Backx**, 44 jaar oud. Cornelis is geboren op 01-07-1814 in Roosendaal, zoon van Petrus Cornelissen Backx en Catharina Brouwers. Van de geboorte is aangifte gedaan [bron: akte 68]. Cornelis is overleden op 17-06-1893 in Roosendaal, 78 jaar oud. Van het overlijden is aangifte gedaan [bron: akte 107].

Kind van Adriana en Cornelis:

1 Maria Catharina Backx [Quma0122005], geboren op 11-04-1860 in Roosendaal. Maria is overleden op 30-04-1860 in Roosendaal, 19 dagen oud.

IV-f Johanna Tiberius [Quma0122004] is geboren op 30-09-1827 in Steenbergen, dochter van Johannes Janssen Tiberius [QuMa0486604] (zie III-b) en Adriana IJzermans [Quma0122003]. Van de geboorte is aangifte gedaan op 01-10-1827 [bron: akte 86]. Johanna is overleden op 24-02-1865 in Steenbergen, 37 jaar oud. Johanna trouwde, 31 jaar oud, op 11-09-1859 in Steenbergen met **Jacobus Hoppenbrouwers**, 35 jaar oud. Jacobus is geboren op 10-11-1823 in Roosendaal, zoon van Adrianus Hoppenbrouwers en Christina Janssen Klaassen. Jacobus is overleden op 16-05-1899 in Steenbergen, 75 jaar oud. Jacobus trouwde later op 16-05-1866 in Roosendaal [bron: akte 31] met Adriana Maria van Breemen [QuMa0173606] (1836-1921).

Kinderen van Johanna en Jacobus:

1 Johannes Hoppenbrouwers [Quma0122005], geboren op 03-03-1861 in Steenbergen. Volgt V-j.

2 Adrianus Hoppenbrouwers [Quma0122005], geboren op 03-07-1863 in Steenbergen. Volgt V-k.

IV-g Anna Maria van Etten [Quma0063401], dochter van Johannes Janssen van Etten [Quma0063400] en Johanna Janssen Tiberius [QuMa0486604] (zie III-c). Zij is gedoopt op 20-01-1799 in Kruisland. Anna is overleden op 19-04-1847 in Steenbergen, 48 jaar oud. Anna trouwde, 38 jaar oud, op 08-02-1837 in Steenbergen [bron: akte 3] met **Adriaan Huijsmans [QuMa0463604]**, 37 jaar oud. Adriaan is geboren op 31-01-1800 in Wouw-Wouwse Hil, zoon van Petrus Adriaens Huijsmans en Anna Veraart [QuMa0463603]. Hij is gedoopt op 31-01-1800. Adriaan is overleden op 05-11-1880 in Steenbergen, 80 jaar oud. Adriaan is weduwnaar van Maria Teuns (1799-1836), met wie hij trouwde op 10-09-1824 in Steenbergen.

Kinderen van Anna en Adriaan:

1 Joanna Huismans [Quma0063402], geboren op 10-05-1837 in Steenbergen. Volgt V-l.
2 Jan Huijsmans [Quma0063402], geboren op 06-10-1838 in Steenbergen. Van de geboorte is aangifte gedaan [bron: akte 160].
3 Petrus Huijsmans [Quma0063402], geboren op 24-12-1840 in Roosendaal & Nispen. Petrus is overleden op 07-05-1843 in Steenbergen, 2 jaar oud.

IV-h Johannes van Etten [Quma0063401], zoon van Johannes Janssen van Etten [Quma0063400] en Johanna Janssen Tiberius [QuMa0486604] (zie III-c). Hij is gedoopt op 27-01-1800 in Steenbergen. Johannes is overleden op 17-10-1867 in Oude Tonge, 67 jaar oud. Johannes trouwde, 30 jaar oud, op 17-04-1830 in Oude Tonge [bron: akte 3] met **Johanna Damen**, 20 jaar oud. Johanna is een dochter van Willem Damen en Frederika Esselina Haartman. Zij is gedoopt op 06-11-1809 in Oud Gastel. Johanna is overleden op 24-11-1887 in Oude Tonge, 78 jaar oud.

Kinderen van Johannes en Johanna:

1 Catharina van Etten [Quma0063402], geboren in 1831. Catharina is overleden op 12-08-1831 in Oude Tonge, geen jaar oud.
2 Doodgeboren Dochter van Etten [Quma0063402], levenloos geboren dochter, geboren op 30-08-1832 in Oude Tonge.
3 Johanna Maria van Etten [Quma0063402], geboren op 29-09-1833 in Oude Tonge. Volgt V-m.
4 Petrus van Etten [Quma0063402], geboren op 05-01-1838 in Oude Tonge. Volgt V-n.
5 Catharina van Etten [Quma0063402], geboren in 1841. Catharina is overleden op 26-12-1841 in Oude Tonge, geen jaar oud.
6 Catharina van Etten [Quma0063402], geboren op 13-11-1842 in Oude Tonge. Volgt V-o.

IV-i Adrianus van Etten [Quma0063401], zoon van Johannes Janssen van Etten [Quma0063400] en Johanna Janssen Tiberius [QuMa0486604] (zie III-c). Hij is gedoopt op 05-02-1801 in Steenbergen. Adrianus is overleden op 06-09-1848 in Wouw, 47 jaar oud. Adrianus trouwde, 34 jaar oud, op 18-04-1835 in Steenbergen [bron: akte 12] met **Dingena Voorbraak [QuMa0018201]**, 21 jaar oud. Dingena is geboren op 02-12-1813 in

Steenbergen, dochter van Joannes Adriaens Voorbraak [QuMa0018200] en Susanna Jacobs Verhoeven [QuMa0018300]. Dingena is overleden op 14-03-1871 in Wouw, 57 jaar oud. Dingena trouwde later op 20-07-1857 in Wouw [bron: akte 12] met Paulus Leijssen (±1814-1871).

Kinderen van Adrianus en Dingena:

1 Joanna van Etten [QuMa0018202], geboren op 11-08-1835 in Steenbergen. Volgt V-p.
2 Johannes (Jan) van Etten [QuMa0018202], geboren op 09-10-1837 in Steenbergen. Volgt V-q.
3 Maria Cornelia van Etten [QuMa0018202], geboren op 08-12-1839 in Wouw. Volgt V-r.
4 Petrus van Etten [QuMa0018202], geboren op 10-04-1842 in Steenbergen.
5 Marinus (Marijn) van Etten [QuMa0018202], geboren op 22-01-1844 in Wouw. Volgt V-s.
6 Jacobus van Etten [QuMa0018202], geboren op 01-04-1847 in Wouw. Volgt V-t.

IV-j Joannes (Jan) van Etten [Quma0063401] is geboren op 13-07-1804 in Kruisland, zoon van Johannes Janssen van Etten [Quma0063400] en Johanna Janssen Tiberius [QuMa0486604] (zie III-c). Jan is overleden op 08-02-1856 in Steenbergen, 51 jaar oud. Van het overlijden is aangifte gedaan op 09-02-1856 [bron: Akte 22]. Jan trouwde, 25 jaar oud, op 29-04-1830 in Steenbergen met **Adriana Maria van Meer [QuMa0147003]**, 22 jaar oud. Adriana is geboren op 02-04-1808 in Kruisland, dochter van Josephus Nicolai van Meer [QuMa0147002] en Petronella Joannes Raets [Quma0247603]. Adriana is overleden op 13-01-1879 in Steenbergen, 70 jaar oud.

Kinderen van Jan en Adriana:

1 Joanna van Etten [Quma0063402], geboren op 28-09-1831 in Steenbergen. Van de geboorte is aangifte gedaan [bron: akte 125]. Joanna is overleden op 04-08-1849 in Steenbergen, 17 jaar oud.
2 Pieter van Etten [Quma0063402], geboren op 04-10-1833 in Steenbergen. Volgt V-u.
3 Johannes (Jan) van Etten [Quma0063402], geboren op 22-12-1836 in Steenbergen. Van de geboorte is aangifte gedaan [bron: akte 192]. Jan is overleden op 15-10-1849 in Steenbergen, 12 jaar oud.
4 Adriana van Etten [Quma0063402], geboren op 11-11-1839 in Steenbergen. Volgt V-v.
5 Petronilla van Etten [Quma0063402], geboren op 07-05-1843 in Steenbergen. Van de geboorte is aangifte gedaan [bron: akte 56]. Petronilla is overleden op 17-01-1850 in Steenbergen, 6 jaar oud.
6 Martien van Etten [Quma0063402], geboren op 31-08-1848 in Steenbergen. Van de geboorte is aangifte gedaan [bron: akte 100]. Martien is overleden op 17-09-1849 in Steenbergen, 1 jaar oud.
7 Joanna van Etten [Quma0063402], geboren op 30-08-1852 in Steenbergen. Volgt V-w.

IV-k Kornelius van Etten [Quma0063401], zoon van Johannes Janssen van Etten [Quma0063400] en Johanna Janssen Tiberius [QuMa0486604] (zie III-c). Hij is gedoopt op 31-07-1804 in Kruisland. Kornelius is overleden op 07-11-1880 in Steenbergen, 76 jaar oud. Kornelius:

(1) trouwde, 21 jaar oud, op 17-11-1825 in Steenbergen [bron: akte 35] met **Maria Sebregts [QuMa0146204]**, 30 jaar oud. Maria is een dochter van Marinus Sebrechts [Quma0583005] en Joanna Timmermans [QuMa0146202]. Zij is gedoopt op 02-02-1795 in Wouw. Maria is overleden op 30-09-1826 in Steenbergen, 31 jaar oud.
(2) trouwde, 25 jaar oud, op 09-05-1830 in Roosendaal [bron: akte 7] met **Anna Maria de Bot [QuMa0046402]**, 28 jaar oud. Anna is een dochter van Theodorus de Bot en Maria van Dongen [QuMa0046401]. Zij is gedoopt op 23-02-1802 in Roosendaal.

Kind van Kornelius en Maria:

1 Joanna van Etten [Quma0063402], geboren op 05-09-1826 in Steenbergen. Van de geboorte is aangifte gedaan [bron: akte 123]. Joanna is overleden op 08-09-1826 in Steenbergen, 3 dagen oud.

Kinderen van Kornelius en Anna:

2 Jan van Etten [QuMa0046403], geboren op 10-05-1831 in Steenbergen. Van de geboorte is aangifte gedaan [bron: akte 55]. Jan is overleden op 15-10-1839 in Steenbergen, 8 jaar oud.
3 Theodoor van Etten [QuMa0046403], geboren op 30-11-1833 in Steenbergen. Van de geboorte is aangifte gedaan [bron: akte 184]. Theodoor is overleden op 19-12-1833 in Steenbergen, 19 dagen oud.
4 Johannes (Jan) van Etten [QuMa0046403], geboren op 07-02-1841 in Steenbergen. Volgt V-x.

IV-l Anna Cornelia Voorburgt [QuMa0126803] is geboren in Kruisland, dochter van Jacobus Voorburght [QuMa0126802] en Johanna Janssen Tiberius [QuMa0486604] (zie III-c). Zij is gedoopt op 23-02-1810 in Steenbergen. Anna trouwde, 38 jaar oud, op 27-10-1848 in Nieuw-Vossemeer met **Marinus Willems Raats [QuMa0149803]**, 39 jaar oud. Marinus is geboren op 30-01-1809 in Essen-Hondsberg, zoon van Wilhelmus Marijnissen Raats [QuMa0313403] en Maria Catharina van Laerhoven [QuMa0149802]. Marinus is overleden op 01-01-1894 in Nieuw-Vossemeer, 84 jaar oud. Marinus is weduwnaar van Anna Brusselaars (geb. 1811), met wie hij trouwde op 27-06-1834 in Steenbergen.

Kind van Anna en Marinus:

1 Johanna Raadts [QuMa0126804], geboren op 06-11-1849 in Nieuw-Vossemeer.

IV-m Adriana Voorburgt [QuMa0126803] is geboren op 04-05-1811 in Steenbergen, dochter van Jacobus Voorburght [QuMa0126802] en Johanna Janssen Tiberius [QuMa0486604] (zie III-c). Adriana is overleden op 04-01-1890 in Steenbergen, 78 jaar oud. Adriana trouwde, 38 jaar oud, op 27-04-1850 in Steenbergen met **Jacobus Lishout [QuMa0036002]**, 34 jaar oud. Jacobus is geboren op 21-01-1816 in Steenbergen, zoon van Johannes Hendrickx Lieshout en Elisabeth Dominicus van Gaens [QuMa0036001]. Jacobus is overleden op 29-12-1867 in Steenbergen, 51 jaar oud.

IV-n Johannes Tiberius [Quma0122004] is geboren op 27-03-1808 in Steenbergen, zoon van Wilhelmus Janssen Tiberius [QuMa0486604] (zie III-d) en Johanna Dirckx Eijsermans [Quma0122003]. Johannes is overleden op 11-08-1872 in Steenbergen, 64 jaar oud. Johannes trouwde, 30 jaar oud, op 26-07-1838 in Wouw met **Johanna Barrevoets [QuMa0130206]**, 17 jaar oud. Johanna is geboren op 10-12-1820 in Wouw,

dochter van Gerardus Michels Barrevoets en Adriana Cornelissen Musters [QuMa0130205]. Johanna is overleden op 20-12-1899 in Steenbergen, 79 jaar oud.

Kinderen van Johannes en Johanna:

1 Anna Maria Tiberius [Quma0122005], geboren op 12-08-1838 in Wouw. Volgt V-y.
2 Wilhelmus Tiberius [Quma0122005], geboren op 10-01-1839 in Steenbergen. Volgt V-z.
3 Doodgeboren Zoon Tiberius [Quma0122005], levenloos geboren zoon, geboren op 30-12-1841 in Steenbergen.
4 Adriana Tiberius [Quma0122005], geboren op 21-12-1842 in Steenbergen. Volgt V-aa.
5 Gerard Tiberius [Quma0122005], geboren op 05-04-1845 in Steenbergen. Volgt V-ab.
6 Adriaan Jacobus Tiberius [Quma0122005], geboren op 18-11-1847 in Steenbergen. Volgt V-ac.
7 Cornelia Tiberius [Quma0122005], geboren op 18-09-1850 in Steenbergen. Volgt V-ad.
8 Cornelis Tiberius [Quma0122005], geboren op 06-10-1853 in Steenbergen. Volgt V-ae.
9 Petrus Johannes Tiberius [Quma0122005], geboren op 04-03-1857 in Steenbergen. Petrus is overleden op 04-05-1917 in Steenbergen, 60 jaar oud.
10 Joanna Tiberius [Quma0122005], geboren op 27-11-1859 in Steenbergen. Volgt V-af.

IV-o Theodorus Tiberius [Quma0122004], zoon van Wilhelmus Janssen Tiberius [QuMa0486604] (zie III-d) en Johanna Dirckx Eijsermans [Quma0122003]. Hij is gedoopt op 23-11-1809 in Steenbergen. Theodorus is overleden op 19-08-1863 in Roosendaal, 53 jaar oud.
Notitie bij overlijden van Theodorus: *Getuige: Cornelia Tiberius*
Getuige: Dirck Eijsermans
Theodorus trouwde, 47 jaar oud, op 19-07-1857 in Roosendaal met **Cornelia van Gastel [QuMa0151204]**, 46 jaar oud. Cornelia is geboren op 23-08-1810 in Roosendaal, dochter van Joannes van Gastel [QuMa0313403] en Joanna Cornelissen de Greef [QuMa0151203]. Cornelia is overleden op 18-06-1871 in Roosendaal, 60 jaar oud.

IV-p Maria Jacobs Tiberius [Quma0070403], zoon van Jacobus Martens Tiberius (zie III-e) en Anna Cornelia Peeters de Jongh [Quma0070402]. Hij is gedoopt op 11-11-1799 in Steenbergen.

Kind van Maria uit onbekende relatie:

1 Jacobus Tiberius [Quma0070404], geboren op 23-11-1825 in Steenbergen. Volgt V-ag.

IV-q Martinus Jacobus (Martien) Tiberius [Quma0070403], zoon van Jacobus Martens Tiberius (zie III-e) en Anna Cornelia Peeters de Jongh [Quma0070402]. Hij is gedoopt op 04-11-1801 in Steenbergen.
Notitie bij de geboorte van Martien: *Getuige: Cornelis Cools*
Getuige: Anna M. Uijtdewilligen

Martien is overleden op 20-03-1877 in Steenbergen, 75 jaar oud. Martien trouwde, 38 jaar oud, op 28-02-1840 in Steenbergen met **Johanna Roovers [QuMa0131604]**, 26 jaar oud. Johanna is geboren op 06-12-1813 in Steenbergen, dochter van Joannes Roovers [QuMa0131603] en Dorothea Dingemans [QuMa0141003]. Johanna is overleden op 31-05-1887 in Steenbergen, 73 jaar oud.

Kinderen van Martien en Johanna:

1 Dorothea Jacoba Tiberius [Quma0070404], geboren op 15-03-1842 in Nieuw-Vossemeer. Volgt V-ah.
2 Jacobus Johannes Tiberius [Quma0070404], geboren op 26-07-1843 in Steenbergen. Jacobus is overleden op 18-07-1850 in Steenbergen, 6 jaar oud.
3 Anna Cornelia Tiberius [Quma0070404], geboren op 24-08-1845 in Steenbergen. Volgt V-ai.
4 Jan Jacobus Tiberius [Quma0070404], geboren op 12-02-1848 in Steenbergen. Volgt V-aj.
5 Petrus Tiberius [Quma0070404], geboren op 01-03-1850 in Steenbergen. Volgt V-ak.
6 Helena Tiberius [Quma0070404], geboren op 01-02-1854 in Steenbergen. Helena is overleden op 21-12-1912 in Steenbergen, 58 jaar oud.

IV-r Pieter Tiberius [Quma0070403], zoon van Jacobus Martens Tiberius (zie III-e) en Anna Cornelia Peeters de Jongh [Quma0070402]. Hij is gedoopt op 13-01-1805 in Steenbergen. Pieter is overleden op 26-12-1863 in Steenbergen, 58 jaar oud. Pieter trouwde, 26 jaar oud, op 17-06-1831 in Steenbergen met **Johanna Marijnissen de Blaaij [QuMa0018402]**, 26 jaar oud. Johanna is een dochter van Henricus Petrus de Blaeij [QuMa0278003] en Adriana Marijnissen Verbeeck [QuMa0018401]. Zij is gedoopt op 27-03-1805 in Kruisland. Johanna is overleden op 29-01-1881 in Kruisland, 75 jaar oud.

Kinderen van Pieter en Johanna:

1 Adriana Tiberius [QuMa0018403], geboren op 28-08-1832 in Steenbergen. Van de geboorte is aangifte gedaan [bron: akte 96]. Adriana is overleden op 10-09-1832 in Steenbergen, 13 dagen oud.
2 Anna Cornelia Tiberius [QuMa0018403], geboren op 29-08-1833 in Steenbergen. Volgt V-al.
3 Adriana Tiberius [QuMa0018403], geboren op 15-07-1836 in Steenbergen. Adriana is overleden op 17-12-1858 in Steenbergen, 22 jaar oud.
4 Jacobus Tiberius [QuMa0018403], geboren op 21-05-1839 in Steenbergen. Volgt V-am.
5 Petronilla Tiberius [QuMa0018403], geboren op 14-11-1842 in Steenbergen. Volgt V-an.
6 Anna Maria Tiberius [QuMa0018403], geboren op 25-04-1846 in Steenbergen. Van de geboorte is aangifte gedaan [bron: akte 57]. Anna is overleden op 11-09-1846 in Steenbergen, 4 maanden oud.
7 Hendrik Tiberius [QuMa0018403], geboren op 07-12-1848 in Steenbergen. Volgt V-ao.

IV-s Helena Jacobs Tiberius [Quma0070403], dochter van Jacobus Martens Tiberius (zie III-e) en Anna Cornelia Peeters de Jongh [Quma0070402]. Zij is gedoopt op 28-09-1807 in Steenbergen. Helena is overleden op 24-08-1887 in Steenbergen, 79 jaar oud.

Helena trouwde, 37 jaar oud, op 29-08-1845 in Steenbergen met **Cornelis Cornelissen Heijnen [QuMa0036202]**, 37 jaar oud. Cornelis is geboren in Kruisland, zoon van Cornelis Heijnen en Anna Cornelia Cornelissen Disco [QuMa0036201]. Hij is gedoopt op 01-10-1807 in Steenbergen. Cornelis is overleden op 18-11-1876 in Steenbergen, 69 jaar oud.

IV-t Johannes Jacobus Tiberius [Quma0070403], zoon van Jacobus Martens Tiberius (zie III-e) en Anna Cornelia Peeters de Jongh [Quma0070402]. Hij is gedoopt op 04-11-1809 in Steenbergen. Johannes is overleden op 04-12-1898 in Steenbergen, 89 jaar oud.
Notitie bij Johannes: *Getuige: Wilhelmus Tiberius*
Getuige: Francisca Huijsmans
Johannes trouwde, 34 jaar oud, op 31-05-1844 in Steenbergen met **Barbara de Bruijn [QuMa0127603]**, 25 jaar oud. Barbara is geboren op 07-11-1818 in Steenbergen, dochter van Johannes Peeters de Bruijn [QuMa0127602] en Johanna Janssen Mertens. Barbara is overleden op 08-11-1889 in Kruisland, 71 jaar oud.

Kinderen van Johannes en Barbara:

1 Jacobus Tiberius [Quma0070404], geboren op 15-05-1845 in Steenbergen. Jacobus is overleden op 08-02-1894 in Steenbergen, 48 jaar oud.
2 Petrus Tiberius [Quma0070404], geboren op 26-09-1846 in Steenbergen. Volgt V-ap.
3 Martinus Tiberius [Quma0070404], geboren op 12-03-1849 in Steenbergen. Volgt V-aq.
4 Johanna Tiberius [Quma0070404], geboren op 25-05-1850 in Steenbergen.
5 Doodgeboren Dochter Tiberius [Quma0070404], levenloos geboren dochter, geboren op 03-07-1852 in Steenbergen.
6 Johannes Tiberius [Quma0070404], geboren op 18-10-1853 in Steenbergen. Johannes is overleden op 20-10-1855 in Steenbergen, 2 jaar oud.
7 Cornelia Tiberius [Quma0070404], geboren op 01-07-1855 in Steenbergen. Cornelia is overleden op 08-05-1856 in Steenbergen, 10 maanden oud.
8 Johannes (Jan) Tiberius [Quma0070404], geboren op 16-01-1857 in Steenbergen. Volgt V-ar.
9 Anna Cornelia Tiberius [Quma0070404], geboren op 14-04-1858 in Steenbergen. Volgt V-as.
10 Elisabeth Tiberius [Quma0070404], geboren op 13-01-1860 in Steenbergen.
11 Adriana Catharina Tiberius [Quma0070404], geboren op 06-06-1862 in Steenbergen. Adriana is overleden op 31-03-1873 in Steenbergen, 10 jaar oud.

IV-u Anna Cornelia Tiberius [Quma0070403] is geboren op 20-10-1811 in Steenbergen, dochter van Jacobus Martens Tiberius (zie III-e) en Anna Cornelia Peeters de Jongh [Quma0070402]. Anna is overleden op 10-09-1901 in Steenbergen, 89 jaar oud. Anna trouwde, 20 jaar oud, op 07-09-1832 in Steenbergen met **Adrianus de Keijzer [Quma0177003]**, 24 jaar oud. Adrianus is een zoon van Adrianus Adriaens de Keijzer en Paulina Hendrickx Prinsen [QuMa0177002]. Hij is gedoopt op 23-11-1807 in Wouw.

Kinderen van Anna en Adrianus:

1 Jacobus de Keijzer [Quma0070404], geboren op 06-01-1833 in Wouw. Jacobus is overleden op 01-01-1870 in Wouw, 36 jaar oud.
2 Petrus de Keijzer [Quma0070404], geboren op 16-10-1835 in Wouw. Petrus is overleden op 17-07-1866 in Wouw, 30 jaar oud.

3 Martien de Keijzer, geboren op 27-09-1838 in Wouw. Volgt V-at.
4 Henricus de Keijzer [Quma0070404], geboren op 12-10-1841 in Wouw. Volgt V-au.
5 Johannes de Keijzer [Quma0070404], geboren op 10-08-1845 in Wouw. Volgt V-av.
6 Anna Cornelia de Keijzer [Quma0070404], geboren op 22-02-1849 in Wouw. Volgt V-aw.
7 Adriana de Keijzer [Quma0070404], geboren op 07-11-1852 in Wouw. Volgt V-ax.

IV-v Cornelis Tiberius [Quma0070403] is geboren op 11-07-1818 in Steenbergen, zoon van Jacobus Martens Tiberius (zie III-e) en Anna Cornelia Peeters de Jongh [Quma0070402]. Cornelis is overleden op 27-01-1877 in Dinteloord, 58 jaar oud. Cornelis trouwde, 22 jaar oud, op 07-06-1841 in Oud Gastel met **Stoffelina Knaap**, 25 jaar oud. Stoffelina is geboren op 23-04-1816 in Oud Gastel, dochter van Lambert Knaap en Anna Antonia van den Dries. Stoffelina is overleden op 22-10-892 in Breda.

Kinderen van Cornelis en Stoffelina:

1 Jacobus Lambertus Tiberius [Quma0070404], geboren op 13-07-1841 in Standdaarbuiten. Jacobus is overleden op 24-01-1869 in Dinteloord, 27 jaar oud.
2 Lambertus Jacobus Tiberius [Quma0070404], geboren op 09-11-1842 in Standdaarbuiten. Lambertus is overleden op 30-10-1860 in Dinteloord, 17 jaar oud.
3 Martinus Tiberius [Quma0070404], geboren op 14-03-1844 in Standdaarbuiten. Martinus is overleden op 04-05-1862 in Dinteloord, 18 jaar oud.
4 Cornelia Johanna Tiberius [Quma0070404], geboren op 13-05-1846 in Standdaarbuiten. Volgt V-ay.
5 Petrus Tiberius [Quma0070404], geboren op 13-10-1847 in Standdaarbuiten. Petrus is overleden op 11-12-1847 in Standdaarbuiten, 1 maand oud.
6 Antonia Tiberius [Quma0070404], geboren op 13-06-1849 in Standdaarbuiten. Volgt V-az.
7 Maria Tiberius [Quma0070404], geboren op 22-02-1853 in Standdaarbuiten. Volgt V-ba.
8 Gerardus Cornelis Tiberius [Quma0070404], geboren op 11-06-1855 in Dinteloord. Gerardus is overleden op 25-11-1855 in Dinteloord, 5 maanden oud.
9 Gerardus Dominicus Tiberius [Quma0070404], geboren op 04-08-1857 in Dinteloord. Gerardus is overleden op 29-01-1867 in Dinteloord, 9 jaar oud.
10 Pieter Tiberius [Quma0070404], geboren op 25-03-1860 in Dinteloord. Volgt V-bb.

IV-w Martinus Joannes van Sittert, zoon van Joannes van Sittert en Adriana Tiberius (zie III-f). Hij is gedoopt op 02-03-1800 in Steenbergen.
Notitie bij de geboorte van Martinus: *Gedoopt als: Van Zittaart*
Martinus trouwde, 32 jaar oud, op 04-05-1832 in Steenbergen met **Anna van Migom [QuMa0163403]**, 33 jaar oud. Anna is een dochter van Cornelius van Migom en Lucia Heeren [QuMa0163402]. Zij is gedoopt op 01-11-1798 in Halsteren.

Kinderen van Martinus en Anna:

1 Jan Kornelis van Sittert [QuMa0163404], geboren op 03-03-1833 in Steenbergen.
2 Clasina van Sittert [QuMa0163404], geboren op 22-10-1834 in Steenbergen.

3 Cornelius van Sittert [QuMa0163404], geboren op 27-09-1836 in Steenbergen. Volgt V-bc.
4 Jan van Sittert [QuMa0163404], geboren op 04-09-1839 in Steenbergen. Volgt V-bd.

IV-x Helena van Zitteren, dochter van Joannes van Sittert en Adriana Tiberius (zie III-f). Zij is gedoopt op 21-12-1801 in Steenbergen. Helena is overleden op 06-05-1871 in Wouw, 69 jaar oud. Helena trouwde, 21 jaar oud, op 31-01-1823 in Steenbergen met **Adrianus Verhaerdt [QuMa0318804]**, 30 jaar oud. Adrianus is een zoon van Adrianus Jacobs Verhaart [QuMa0463603] en Margaretha Cornelissen Luijsterburgh [QuMa0318803]. Hij is gedoopt op 03-12-1792 in Wouw. Adrianus is overleden op 21-07-1881 in Wouw, 88 jaar oud.

Kinderen van Helena en Adrianus:

1 Adriana Verhaerdt [QuMa0318805], geboren op 25-10-1828 in Wouw. Volgt V-be.
2 Antonius Verhaerdt [QuMa0318805], geboren op 15-12-1833 in Wouw. Volgt V-bf.
3 Anna Cornelia Verhaerdt [QuMa0318805], geboren op 09-06-1839 in Wouw. Volgt V-bg.
4 Helena Verhaerdt [QuMa0318805], geboren op 26-08-1841 in Wouw. Volgt V-bh.
5 Elisabeth Verhaerdt [QuMa0318805], geboren op 26-01-1844 in Wouw. Volgt V-bi.

IV-y Dionisius van Sittert, zoon van Joannes van Sittert en Adriana Tiberius (zie III-f). Hij is gedoopt op 17-02-1807 in Steenbergen. Dionisius is overleden op 26-01-1858 in Steenbergen, 50 jaar oud.
Beroep:
karreman
Dionisius trouwde, 29 jaar oud, op 16-04-1836 in Steenbergen [bron: akte 8] met **Dijmphna Kostermans [Quma0070803]**, 32 jaar oud. Dijmphna is een dochter van Cornelius Kostermans [QuMa0291804] en Sebastiana Cornelissen Schoen [Quma0070802]. Zij is gedoopt op 28-06-1803 in Steenbergen. Dijmphna is overleden na 1866, minstens 63 jaar oud.

Kinderen van Dionisius en Dijmphna:

1 Sebastiana van Sittert [Quma0070804], geboren op 09-11-1832 in Steenbergen. Volgt V-bj.
2 Jan van Sittert [Quma0070804], geboren op 18-05-1837 in Steenbergen.
3 Adriana van Sittert [Quma0070804], geboren op 02-06-1839 in Steenbergen. Van de geboorte is aangifte gedaan [bron: akte 80].
4 Kornelis van Sittert [Quma0070804], geboren op 07-06-1841 in Steenbergen. Van de geboorte is aangifte gedaan [bron: akte 71].
5 Elizabet van Sittert [Quma0070804], geboren op 21-01-1844 in Steenbergen. Van de geboorte is aangifte gedaan [bron: akte 12]. Elizabet is overleden op 28-01-1844 in Steenbergen, 7 dagen oud.

IV-z Johanna van Sittert is geboren op 08-12-1811 in Steenbergen, dochter van Joannes van Sittert en Adriana Tiberius (zie III-f). Johanna is overleden op 12-05-1865 in

Roosendaal, 53 jaar oud. Johanna trouwde, 25 jaar oud, op 01-06-1837 in Bergen op Zoom met **Jacobus Jansen Broos [Quma0077103]**, 31 jaar oud. Jacobus is een zoon van Johannes Geertsen Broos [Quma0077102] en Jacoba Walterus Voeten [QuMa0275604]. Hij is gedoopt op 04-12-1805 in Roosendaal. Jacobus is overleden op 09-03-1884 in Roosendaal, 78 jaar oud.

Kinderen van Johanna en Jacobus:

1 Johannes Broos [Quma0077104], geboren op 28-11-1832 in Steenbergen. Volgt V-bk.
2 Doodgeboren Dochter Broos [Quma0077104], levenloos geboren dochter, geboren op 13-05-1838 in Roosendaal.
3 Jacoba Johanna Broos [Quma0077104], geboren op 27-02-1840 in Roosendaal. Jacoba is overleden op 18-03-1864 in Roosendaal, 24 jaar oud.
4 Leonardus Broos [Quma0077104], geboren op 06-05-1842 in Roosendaal. Volgt V-bl.
5 Adrianus Broos [Quma0077104], geboren op 23-06-1849 in Roosendaal. Adrianus is overleden op 23-01-1872 in Rosmalen, 22 jaar oud.

V-a Johanna Schepers [Quma0058803] is geboren op 23-05-1818 in Roosendaal, dochter van Cornelis Cornelissen Schepers [QuMa0176603] en Anna Cornelia Vromans [Quma0058802] (zie IV-a). Johanna is overleden op 23-01-1892 in Steenbergen, 73 jaar oud. Johanna trouwde, 36 jaar oud, op 29-09-1854 in Steenbergen met **Johannes Franssen van Bergen**, 48 jaar oud. Johannes is geboren in Westelaar, zoon van Franciscus Lambers van Bergen en Jacoba Janssen van Santvliet. Hij is gedoopt op 18-03-1806 in Wouw. Johannes is overleden op 13-03-1871 in Steenbergen, 64 jaar oud. Johannes is weduwnaar van Johanna Janssen de Regt [QuMa0146203] (1808-1853), met wie hij trouwde op 23-06-1831 in Steenbergen.

Kinderen van Johanna en Johannes:

1 Johanna Cornelia van Bergen [Quma0058804], geboren op 05-08-1855 in Steenbergen. Volgt VI-a.
2 Johannes Cornelis van Bergen [Quma0058804], geboren op 22-02-1857 in Steenbergen. Johannes is overleden op 01-09-1859 in Steenbergen, 2 jaar oud.
3 Adriana van Bergen [Quma0058804], geboren op 17-10-1858 in Steenbergen. Adriana is overleden op 20-08-1932 in Steenbergen, 73 jaar oud.

V-b Petrus Schepers [Quma0058803] is geboren op 26-07-1820 in Roosendaal, zoon van Cornelis Cornelissen Schepers [QuMa0176603] en Anna Cornelia Vromans [Quma0058802] (zie IV-a). Petrus is overleden op 25-11-1890 in Steenbergen, 70 jaar oud. Petrus trouwde, 29 jaar oud, op 28-06-1850 in Steenbergen met **Adriana Cornelia Domen de Groot [QuMa0184003]**, 41 jaar oud. Adriana is een dochter van Dominicus Adriaens de Groot [QuMa0486604] en Maria Cornelissen Schepers [QuMa0184002]. Zij is gedoopt op 03-02-1809 in Kruisland. Adriana is overleden op 19-01-1872 in Steenbergen, 62 jaar oud.

Kind van Petrus en Adriana:

1 Doodgeboren Zoon Schepers [Quma0058804], levenloos geboren zoon, geboren op 04-04-1852 in Steenbergen.

V-c Helena Ruijten [Quma0058803] is geboren op 20-01-1826 in Wouw, dochter van Cornelius Leenders Ruijten en Anna Cornelia Vromans [Quma0058802] (zie IV-a). Van de geboorte is aangifte gedaan op 20-01-1826 [bron: akte 5]. Helena is overleden op 13-12-1905 in Steenbergen, 79 jaar oud. Helena trouwde, 29 jaar oud, op 04-05-1855 in Steenbergen [bron: akte 15] met **Gijsbertus de Mooij [Quma0062403]**, 38 jaar oud. Gijsbertus is geboren op 25-05-1816 in Roosendaal, zoon van Norbertus de Mooij en Elizabeth Goderie [Quma0062402]. Van de geboorte is aangifte gedaan op 25-05-1816 [bron: akte 69]. Gijsbertus is overleden op 18-12-1866 in Steenbergen, 50 jaar oud.

Kinderen van Helena en Gijsbertus:

1 Kornelis de Mooij [Quma0058804], geboren op 13-05-1856 in Steenbergen. Volgt VI-b.
2 Anna Cornelia de Mooij [Quma0058804], geboren op 08-03-1858 in Steenbergen. Volgt VI-c.
3 Adriaan de Mooij [Quma0058804], geboren op 23-08-1861 in Steenbergen. Volgt VI-d.
4 Elizabet de Mooij [Quma0058804], geboren op 19-01-1863 in Steenbergen. Volgt VI-e.
5 Pieter de Mooij [Quma0058804], geboren op 14-04-1865 in Steenbergen. Volgt VI-f.

V-d Cornelis Ruijten [Quma0058803] is geboren op 12-08-1829 in Steenbergen, zoon van Cornelius Leenders Ruijten en Anna Cornelia Vromans [Quma0058802] (zie IV-a). Cornelis is overleden op 03-10-1902 in Steenbergen, 73 jaar oud. Cornelis trouwde, 28 jaar oud, op 02-07-1858 in Steenbergen met **Adriana van Etten [Quma0063402]**, 18 jaar oud. Zie V-v voor persoonsgegevens van Adriana.

Kinderen van Cornelis en Adriana:

1 Anna Cornelia Ruijten [Quma0058804], geboren op 30-09-1865 in Steenbergen. Volgt VI-g.
2 Martinus Ruijten [Quma0058804], geboren op 15-11-1867 in Kruisland. Volgt VI-h.
3 Adriana Maria Ruijten [Quma0058804], geboren op 17-12-1875 in Steenbergen. Adriana is overleden op 23-08-1880 in Steenbergen, 4 jaar oud.
4 Doodgeboren Dochter Ruijten [Quma0058804], levenloos geboren dochter, geboren op 22-10-1880 in Steenbergen.

V-e Johannes Ruijten [Quma0058803] is geboren op 21-09-1830 in Steenbergen, zoon van Cornelius Leenders Ruijten en Anna Cornelia Vromans [Quma0058802] (zie IV-a). Johannes is overleden op 18-10-1892 in Steenbergen, 62 jaar oud. Johannes:
(1) trouwde, 25 jaar oud, op 11-05-1856 in Wouw [bron: akte 12] met **Johanna van den Berk [Quma0073003]**, 28 jaar oud. Johanna is geboren op 07-09-1827 in Roosendaal, dochter van Johannes van den Berk en Joanna Maria Tirions [Quma0073002]. Johanna is overleden op 11-03-1865 in Roosendaal, 37 jaar oud.
(2) trouwde, 35 jaar oud, op 26-04-1866 in Steenbergen met **Johanna Maria Hartmans [QuMa0486605]**, 39 jaar oud. Johanna is geboren op 05-11-1826 in Steenbergen, dochter van Adriaan Hartmans en Joanna Cornelia Adriaens Heijnen [QuMa0486604]. Johanna is overleden op 31-01-1908 in Steenbergen, 81 jaar oud.

Kinderen van Johannes en Johanna (1):

1 Johannes Ruijten [Quma0058804], geboren op 25-03-1857 in Roosendaal. Volgt VI-i.
2 Anna Cornelia Ruijten [Quma0058804], geboren op 27-05-1858 in Roosendaal. Volgt VI-j.
3 Johanna Ruijten [Quma0058804], geboren op 16-04-1859 in Roosendaal. Volgt VI-k.
4 Adriana Maria Ruijten [Quma0058804], geboren op 21-12-1861 in Roosendaal. Adriana is overleden op 30-01-1862 in Roosendaal, 1 maand oud.

Kinderen van Johannes en Johanna (2):

5 Cornelis Ruijten [Quma0058804], geboren op 21-04-1867 in Roosendaal. Volgt VI-l.
6 Petrus Ruijten [Quma0058804], geboren op 09-02-1869 in Roosendaal. Petrus is overleden op 04-03-1879 in Steenbergen, 10 jaar oud.
7 Adrianus Ruijten [Quma0058804], geboren op 23-08-1871 in Steenbergen. Volgt VI-m.
8 Elisabeth Ruijten [Quma0058804], geboren op 27-06-1873 in Steenbergen. Elisabeth is overleden op 15-04-1874 in Steenbergen, 9 maanden oud.
9 Gerardus Ruijten [Quma0058804], geboren op 15-03-1876 in Steenbergen.

V-f Adrianus Ruijten [Quma0058803] is geboren op 27-10-1835 in Steenbergen, zoon van Cornelius Leenders Ruijten en Anna Cornelia Vromans [Quma0058802] (zie IV-a). Adrianus is overleden op 04-11-1911 in Roosendaal & Nispen, 76 jaar oud. Adrianus trouwde, 27 jaar oud, op 10-06-1863 in Roosendaal met **Johanna van Loon [Quma0079803]**, 31 jaar oud. Johanna is geboren op 03-06-1832 in Wouw, dochter van Antonius Jacobus van Loon [Quma0079802] en Helena van Ginderen [QuMa0136204]. Van de geboorte is aangifte gedaan [bron: akte 30]. Johanna is overleden op 13-06-1919 in Roosendaal & Nispen, 87 jaar oud.
Notitie bij Johanna: *Voor wettig erkend bij het huwelijk van haar ouders op -3 mei 1836.*

Kinderen van Adrianus en Johanna:

1 Anna Cornelia Ruijten [Quma0058804], geboren op 14-06-1864 in Roosendaal. Anna is overleden op 17-12-1897 in Roosendaal, 33 jaar oud.
2 Helena Ruijten [Quma0058804], geboren op 24-12-1865 in Roosendaal & Nispen. Volgt VI-n.
3 Cornelis Ruijten [Quma0058804], geboren op 18-01-1869 in Roosendaal. Cornelis is overleden op 16-10-1920 in Roosendaal, 51 jaar oud.
4 Maria Petronella Ruijten [Quma0058804], geboren op 11-06-1870 in Roosendaal & Nispen. Volgt VI-o.
5 Jacoba Johanna Ruijten [Quma0058804], geboren op 27-02-1872 in Roosendaal. Jacoba is overleden op 10-01-1952 in Roosendaal, 79 jaar oud.

V-g Johannes Tiberius [QuMa0018403] is geboren op 09-07-1845 in Steenbergen, zoon van Johannes Tiberius [Quma0122004] (zie IV-b) en Adriana Cornelia de Blaaij [QuMa0018402]. Johannes is overleden op 24-09-1902 in Halsteren, 57 jaar oud.
Johannes:
(1) trouwde, 24 jaar oud, op 29-04-1870 in Steenbergen met **Dijmphna van den Brand [QuMa0122804]**, 29 jaar oud. Dijmphna is geboren op 19-01-1841 in Steenbergen,

dochter van Johannes Jacobs van den Brand [Quma0245304] en Cornelia Huijps [QuMa0122803]. Dijmphna is overleden op 20-05-1872 in Steenbergen, 31 jaar oud. (2) trouwde, 27 jaar oud, op 09-08-1872 in Steenbergen met **Anna Marianna van Merode [QuMa0122804]**, 29 jaar oud. Anna is geboren op 16-02-1843 in Wouw, dochter van Godefridus Janssen van Merode [Quma0253804] en Johanna Huijps [QuMa0122803].

Kinderen van Johannes en Dijmphna:

1 Doodgeboren Dochter Tiberius [QuMa0018404], levenloos geboren dochter, geboren op 26-03-1871 in Steenbergen.
2 Dimphna Tiberius [QuMa0018404], geboren op 12-05-1872 in Steenbergen. Dimphna is overleden op 22-05-1872 in Steenbergen, 10 dagen oud.

Kinderen van Johannes en Anna:

3 Adriana Cornelia Tiberius [QuMa0018404], geboren op 25-12-1874 in Steenbergen.
4 Godefridus Tiberius [QuMa0018404], geboren op 21-03-1877 in Steenbergen. Godefridus is overleden op 17-04-1877 in Steenbergen, 27 dagen oud.
5 Johanna Maria Tiberius [QuMa0018404], geboren op 10-02-1878 in Steenbergen.
6 Petronella Tiberius [QuMa0018404], geboren op 21-01-1880 in Steenbergen. Petronella is overleden op 22-01-1880 in Steenbergen, 1 dag oud.
7 Petronella Tiberius [QuMa0018404], geboren op 03-03-1881 in Steenbergen. Volgt VI-p.
8 Doodgeboren Zoon Tiberius [QuMa0018404], levenloos geboren zoon, geboren op 17-09-1882 in Steenbergen.

V-h Johannes Cornelis Tiberius [Quma0122005] is geboren op 03-04-1861 in Kruisland, zoon van Adrianus Tiberius [Quma0122004] (zie IV-d) en Johanna Elias. Johannes is overleden op 17-11-1924 in Kruisland, 63 jaar oud. Johannes trouwde, 28 jaar oud, op 17-05-1889 in Steenbergen [bron: akte 32] met **Geertrui Verbraak [Quma0067005]**, 19 jaar oud. Geertrui is geboren op 18-09-1869 in Kruisland, dochter van Christoffel Verbraak [Quma0122204] en Adriana de Bruijn [Quma0067004]. Van de geboorte is aangifte gedaan [bron: akte 129]. Geertrui is overleden op 02-11-1950 in Kruisland, 81 jaar oud.

Kinderen van Johannes en Geertrui:

1 Christoffel Adrianus Tiberius [Quma0067006], geboren op 24-04-1890 in Steenbergen. Volgt VI-q.
2 Johanna Petronella Tiberius [Quma0067006], geboren op 29-09-1893 in Steenbergen. Volgt VI-r.
3 Adriana Cornelia Tiberius [Quma0067006], geboren op 04-03-1896 in Steenbergen. Adriana is overleden op 16-04-1975, 79 jaar oud.
4 Antonia Tiberius [Quma0067006], geboren op 30-10-1898 in Steenbergen. Antonia is overleden op 20-03-1968 in Roosendaal, 69 jaar oud.
5 Adrianus Petrus Tiberius [Quma0067006], geboren op 05-01-1901 in Steenbergen. Volgt VI-s.
6 Maria Adriana Tiberius [Quma0067006], geboren op 27-03-1902 in Steenbergen. Volgt VI-t.

7 Johannes Cornelis Tiberius [Quma0067006], geboren op 26-11-1904 in Steenbergen. Johannes is overleden op 28-02-1905 in Steenbergen, 3 maanden oud.
8 Petronella Tiberius [Quma0067006], geboren op 11-12-1905 in Steenbergen. Volgt VI-u.
9 Johannes Christoffel Tiberius [Quma0067006], geboren op 29-05-1909 in Steenbergen. Volgt VI-v.

V-i Antonia Tiberius [Quma0122005] is geboren op 26-10-1862 in Kruisland, dochter van Adrianus Tiberius [Quma0122004] (zie IV-d) en Johanna Elias. Antonia is overleden op 07-07-1944 in Roosendaal, 81 jaar oud. Antonia trouwde, 25 jaar oud, op 25-07-1888 in Roosendaal met **Adrianus Geers [Quma0083406]**, 25 jaar oud. Adrianus is geboren op 12-09-1862 in Roosendaal, zoon van Cornelis Geers [Quma0083405] en Adriana de Bra [QuMa0178805]. Adrianus is overleden op 22-03-1943 in Roosendaal, 80 jaar oud.
Beroep:
schipper

Kinderen van Antonia en Adrianus:

1 Maria Johanna Geers [Quma0083407], geboren op 05-05-1889 in Roosendaal. Maria is overleden op 28-07-1893 in Roosendaal, 4 jaar oud.
2 Adrianus Geers [Quma0083407], geboren op 31-12-1890 in Roosendaal.
3 Antonius Cornelis Geers [Quma0083407], geboren op 01-02-1893 in Roosendaal. Volgt VI-w.
4 Cornelis Gerardus Geers [Quma0083407], geboren op 18-04-1894 in Roosendaal.
5 Maria Gerarda Geers [Quma0083407], geboren op 02-10-1895 in Roosendaal. Maria is overleden op 17-02-1896 in Roosendaal, 4 maanden oud.
6 Johannes Gerardus Geers [Quma0083407], geboren op 18-12-1897 in Roosendaal.
7 Cornelia Johanna Geers [Quma0083407], geboren op 27-11-1900 in Roosendaal. Volgt VI-x.
8 Johanna Geertruda Geers [Quma0083407], geboren op 09-11-1908 in Steenbergen. Volgt VI-y.

V-j Johannes Hoppenbrouwers [Quma0122005] is geboren op 03-03-1861 in Steenbergen, zoon van Jacobus Hoppenbrouwers en Johanna Tiberius [Quma0122004] (zie IV-f). Johannes is overleden op 13-07-1942 in Kruisland, 81 jaar oud. Johannes trouwde, 25 jaar oud, op 31-01-1887 in Roosendaal [bron: akte 8] met **Petronella Verbraak [Quma0067005]**, 26 jaar oud. Petronella is geboren op 27-10-1860 in Kruisland, dochter van Christoffel Verbraak [Quma0122204] en Adriana de Bruijn [Quma0067004]. Van de geboorte is aangifte gedaan [bron: akte 124]. Petronella is overleden op 27-01-1953 in Bergen op Zoom, 92 jaar oud.

Kinderen van Johannes en Petronella:

1 Christoffel Hoppenbrouwers [Quma0067006], geboren op 31-01-1887 in Steenbergen. Volgt VI-z.
2 Johanna Hoppenbrouwers [Quma0067006], geboren op 03-01-1889 in Steenbergen. Volgt VI-aa.
3 Jacobus Johannes Hoppenbrouwers [Quma0067006], geboren op 20-05-1890 in Steenbergen. Volgt VI-ab.

4 Cornelis Gerardus Hoppenbrouwers [Quma0067006], geboren op 31-03-1893 in Steenbergen. Cornelis is overleden op 13-01-1909 in Steenbergen, 15 jaar oud.
5 Adrianus Hoppenbrouwers [Quma0067006], geboren op 27-08-1894 in Steenbergen. Volgt VI-ac.
6 Andreas Petrus Hoppenbrouwers [Quma0067006], geboren op 05-10-1895 in Steenbergen. Andreas is overleden op 23-04-1899 in Steenbergen, 3 jaar oud.
7 Adriana Petronella Hoppenbrouwers [Quma0067006], geboren op 11-09-1897 in Steenbergen. Volgt VI-ad.
8 Martinus Hoppenbrouwers [Quma0067006], geboren op 30-10-1898 in Steenbergen. Martinus is overleden op 28-05-1899 in Steenbergen, 6 maanden oud.
9 Petrus Hoppenbrouwers [Quma0067006], geboren op 02-02-1900 in Steenbergen. Volgt VI-ae.
10 Maria Hoppenbrouwers [Quma0067006], geboren op 24-06-1901 in Steenbergen.
11 Petronella Hoppenbrouwers [Quma0067006], geboren op 05-03-1904 in Steenbergen.
12 Johannes Petrus Maria Hoppenbrouwers [Quma0067006], geboren op 27-11-1909 in Steenbergen. Volgt VI-af.

V-k Adrianus Hoppenbrouwers [Quma0122005] is geboren op 03-07-1863 in Steenbergen, zoon van Jacobus Hoppenbrouwers en Johanna Tiberius [Quma0122004] (zie IV-f). Adrianus is overleden op 18-11-1937 in Steenbergen, 74 jaar oud.

Beroep:
metselaar

Adrianus:
(1) trouwde, 29 jaar oud, op 28-04-1893 in Steenbergen [bron: akte 17] met **Petronella Maas [QuMa0128606]**, 20 jaar oud. Petronella is geboren op 06-01-1873 in Wouw, dochter van Cornelis Maas [QuMa0128605] en Maria Petronella van Ginderen [QuMa0136205]. Petronella is overleden op 25-04-1901 in Steenbergen, 28 jaar oud.
(2) trouwde, 40 jaar oud, op 30-10-1903 in Steenbergen [bron: akte 61] met **Anna Maria van den Branden [QuMa0043604]**, 22 jaar oud. Anna is geboren op 06-07-1881 in Steenbergen, dochter van Franciscus (Frans) van den Branden [QuMa0043603] en Elisabeth Luijkx [QuMa0125804]. Van de geboorte is aangifte gedaan [bron: akte 108].

Kinderen van Adrianus en Petronella:

1 Doodgeboren Dochter Hoppenbrouwers [QuMa0128607], levenloos geboren dochter, geboren op 28-05-1898 in Steenbergen.
2 Johanna Maria Hoppenbrouwers [QuMa0128607], geboren op 25-12-1899 in Steenbergen. Johanna is overleden op 29-03-1900 in Steenbergen, 3 maanden oud.

Kinderen van Adrianus en Anna:

3 Johanna Hoppenbrouwers [QuMa0043605], geboren op 15-11-1904 in Steenbergen. Volgt VI-ag.
4 Elisabeth Hoppenbrouwers [QuMa0043605], geboren op 21-07-1906 in Steenbergen. Elisabeth is overleden op 09-02-1922 in Steenbergen, 15 jaar oud.
5 Petronella Hoppenbrouwers [QuMa0043605], geboren op 01-10-1909 in Steenbergen. Volgt VI-ah.
6 Anna Hoppenbrouwers [QuMa0043605], geboren op 11-11-1911 in Steenbergen. Volgt VI-ai.

7 Antonetta Hoppenbrouwers [QuMa0043605], geboren op 04-06-1913 in Steenbergen. Volgt VI-aj.
8 Jacobus Franciscus Hoppenbrouwers [QuMa0043605], geboren op 12-11-1918 in Steenbergen.

V-l Joanna Huismans [Quma0063402] is geboren op 10-05-1837 in Steenbergen, dochter van Adriaan Huijsmans [QuMa0463604] en Anna Maria van Etten [Quma0063401] (zie IV-g). Van de geboorte is aangifte gedaan [bron: akte 89]. Joanna is overleden op 21-06-1879 in Halsteren, 42 jaar oud. Joanna trouwde, 40 jaar oud, op 07-11-1877 in Halsteren [bron: akte 18] met **Johannes Roolvink**, 51 jaar oud. Johannes is geboren op 12-10-1826 in Lepelstraat, zoon van Anthonius Roolvink en Clara Augustijn. Van de geboorte is aangifte gedaan op 14-10-1826 [bron: akte 46]. Johannes trouwde later op 19-04-1880 in Bergen op Zoom met Cornelia de Vos (1843-1920).

V-m Johanna Maria van Etten [Quma0063402] is geboren op 29-09-1833 in Oude Tonge, dochter van Johannes van Etten [Quma0063401] (zie IV-h) en Johanna Damen. Johanna is overleden op 26-12-1903 in Oude Tonge, 70 jaar oud. Johanna trouwde, 23 jaar oud, op 08-05-1857 in Oude Tonge met **Adrianus Jochems [Quma0067005]**, 25 jaar oud. Adrianus is geboren op 08-11-1831 in Oude Tonge, zoon van Joannes Jochems [Quma0067004] en Elizabeth Winkels. Adrianus is overleden op 28-08-1913 in Oude Tonge, 81 jaar oud.

Kinderen van Johanna en Adrianus:

1 Johanna Jochems [Quma0063403], geboren op 20-01-1858 in Oude Tonge. Johanna is overleden op 15-02-1864 in Oude Tonge, 6 jaar oud.
2 Petrus Johannes Jochems [Quma0063403], geboren op 28-05-1859 in Oude Tonge. Petrus is overleden op 05-02-1935 in Oude Tonge, 75 jaar oud.
3 Catharina Jochems [Quma0063403], geboren op 02-01-1860 in Oude Tonge.
4 Petrus Johannis Jochems [Quma0063403], geboren op 28-05-1860 in Oude Tonge. Petrus is overleden op 05-02-1935 in Oude Tonge, 74 jaar oud.
5 Elisabeth Jochems [Quma0063403], geboren op 08-06-1861 in Oude Tonge. Elisabeth is overleden op 13-09-1861 in Oude Tonge, 3 maanden oud.
6 Theodorus Jochems [Quma0063403], geboren op 22-09-1862 in Oude Tonge. Theodorus is overleden op 15-10-1863 in Oude Tonge, 1 jaar oud.
7 Johanna Jochems [Quma0063403], geboren op 24-04-1864 in Oude Tonge. Johanna is overleden op 09-10-1864 in Oude Tonge, 5 maanden oud.
8 Johanna Maria Jochems [Quma0063403], geboren op 20-08-1865 in Oude Tonge. Volgt VI-ak.
9 Theodorus (Dirk) Jochems [Quma0063403], geboren op 22-01-1867 in Oude Tonge. Volgt VI-al.
10 Johannes Jochems [Quma0063403], geboren op 26-01-1869 in Oude Tonge. Volgt VI-am.
11 Elisabeth Jochems [Quma0063403], geboren op 13-03-1871 in Oude Tonge. Elisabeth is overleden op 25-09-1871 in Oude Tonge, 6 maanden oud.

V-n Petrus van Etten [Quma0063402] is geboren op 05-01-1838 in Oude Tonge, zoon van Johannes van Etten [Quma0063401] (zie IV-h) en Johanna Damen. Petrus is overleden op 11-06-1906 in Oude Tonge, 68 jaar oud. Petrus trouwde, 35 jaar oud, op 14-02-1873 in Oude Tonge [bron: akte 35] met **Lena Jochems [Quma0067005]**, 23 jaar oud. Lena is geboren op 18-05-1849 in Oude Tonge, dochter van Joannes Jochems

[Quma0067004] en Elizabeth Winkels. Lena is overleden op 13-09-1927 in Oude Tonge, 78 jaar oud.

Kinderen van Petrus en Lena:

1 Johannes van Etten [Quma0063403], geboren in 1874. Johannes is overleden op 15-12-1874 in Oude Tonge, geen jaar oud.
2 Elisabeth van Etten [Quma0063403], geboren in 1876. Elisabeth is overleden op 11-05-1876 in Oude Tonge, geen jaar oud.
3 Johanna Maria van Etten [Quma0063403], geboren in 1876. Johanna is overleden op 28-04-1876 in Oude Tonge, geen jaar oud.
4 Doodgeboren Dochter van Etten [Quma0063403], levenloos geboren dochter, geboren op 23-06-1883 in Oude Tonge.
5 Johannes van Etten [Quma0063403], geboren op 23-06-1883 in Oude Tonge. Volgt VI-an.

V-o Catharina van Etten [Quma0063402] is geboren op 13-11-1842 in Oude Tonge, dochter van Johannes van Etten [Quma0063401] (zie IV-h) en Johanna Damen. Catharina is overleden op 25-08-1915 in Oude Tonge, 72 jaar oud. Catharina trouwde, 24 jaar oud, op 26-04-1867 in Oude Tonge met **Adriaan Izaak Dirckx**, 33 jaar oud. Adriaan is geboren op 28-02-1834 in Zundert, zoon van Marinus Dirks en Martina Peekels.

Kinderen van Catharina en Adriaan:

1 Johannes Dirckx [Quma0063403], geboren op 06-04-1868 in Oude Tonge. Johannes is overleden op 29-08-1868 in Oude Tonge, 4 maanden oud.
2 Johannes Dirckx [Quma0063403], geboren op 27-09-1869 in Oude Tonge. Johannes is overleden op 03-08-1896 in Oude Tonge, 26 jaar oud.
3 Johanna Dirks [Quma0063403], geboren op 23-07-1873 in Oud en Nieuw Gastel. Johanna is overleden op 31-10-1874 in Oude Tonge, 1 jaar oud.
4 Marinus Dirkx [Quma0063403], geboren op 19-12-1874 in Oude Tonge. Volgt VI-ao.
5 Johanna Dierkx [Quma0063403], geboren op 03-03-1877 in Oude Tonge. Volgt VI-ap.
6 Petrus Dierkx [Quma0063403], geboren op 14-11-1879 in Oude Tonge. Volgt VI-aq.
7 Martinus Dierckx [Quma0063403], geboren op 12-06-1883 in Oude Tonge. Volgt VI-ar.
8 Hendrikus Maria Dierckx [Quma0063403], geboren op 15-08-1886 in Oude Tonge.

V-p Joanna van Etten [QuMa0018202] is geboren op 11-08-1835 in Steenbergen, dochter van Adrianus van Etten [Quma0063401] (zie IV-i) en Dingena Voorbraak [QuMa0018201]. Joanna is overleden op 06-07-1918 in Steenbergen, 82 jaar oud. Joanna trouwde, 28 jaar oud, op 05-05-1864 in Wouw [bron: akte 18] met **Marijn Oerlemans [QuMa0135005]**, 29 jaar oud. Marijn is geboren op 29-05-1834 in Steenbergen, zoon van Petrus (Pieter) Oerlemans [QuMa0135004] en Johanna van Couwenbergh [QuMa0324605]. Marijn is overleden op 16-06-1913 in Steenbergen, 79 jaar oud.

Kind van Joanna uit onbekende relatie:

1 Petronella van Etten [QuMa0018203], geboren op 04-04-1857 in Wouw. Petronella is overleden op 21-05-1861 in Wouw, 4 jaar oud.

Kinderen van Joanna en Marijn:

2 Petrus Oerlemans [QuMa0018203], geboren op 05-05-1864 in Wouw. Volgt VI-as.
3 Adrianus Johannes Oerlemans [QuMa0018203], geboren op 10-10-1869 in Steenbergen. Volgt VI-at.
4 Hendricus Oerlemans [QuMa0018203], geboren op 27-06-1871 in Wouw.
5 Dimphna Oerlemans [QuMa0018203], geboren op 12-12-1873 in Steenbergen. Volgt VI-au.
6 Joanna Oerlemans [QuMa0018203], geboren op 22-01-1876 in Steenbergen. Volgt VI-av.

V-q Johannes (Jan) van Etten [QuMa0018202] is geboren op 09-10-1837 in Steenbergen, zoon van Adrianus van Etten [Quma0063401] (zie IV-i) en Dingena Voorbraak [QuMa0018201]. Van de geboorte is aangifte gedaan [bron: akte 159]. Jan is overleden op 02-07-1921 in Bergen op Zoom, 83 jaar oud. Jan trouwde, 37 jaar oud, op 23-11-1874 in Roosendaal met **Johanna van Meel [QuMa0122705]**, 30 jaar oud. Johanna is geboren op 27-12-1843 in Roosendaal & Nispen, dochter van Jacobus van Meel [QuMa0128905] en Cornelia Bogaers [QuMa0122704].

Kinderen van Jan en Johanna:

1 Anna Cornelia van Etten [QuMa0018203], geboren op 03-04-1875 in Roosendaal. Volgt VI-aw.
2 Dijmphna van Etten [QuMa0018203], geboren op 25-06-1877 in Roosendaal. Volgt VI-ax.
3 Adrianus van Etten [QuMa0018203], geboren op 11-10-1878 in Roosendaal.
4 Henricus van Etten [QuMa0018203], geboren op 22-10-1879 in Roosendaal.
5 Anna Maria van Etten [QuMa0018203], geboren op 17-09-1881 in Roosendaal. Volgt VI-ay.
6 Doodgeboren Kind van Etten [QuMa0018203], levenloos geboren kind, geboren op 11-03-1883 in Roosendaal.
7 Adriana van Etten [QuMa0018203], geboren op 31-08-1885 in Roosendaal. Volgt VI-az.

V-r Maria Cornelia van Etten [QuMa0018202] is geboren op 08-12-1839 in Wouw, dochter van Adrianus van Etten [Quma0063401] (zie IV-i) en Dingena Voorbraak [QuMa0018201]. Maria is overleden op 31-05-1907 in Bergen op Zoom, 67 jaar oud. Maria trouwde, 29 jaar oud, op 11-06-1869 in Wouw met **Marijn Oerlemans [QuMa0167206]**, 29 jaar oud. Marijn is geboren op 18-01-1840 in Steenbergen, zoon van Cornelis Oerlemans [QuMa0167205] en Anna Tingers [QuMa0173204]. Marijn is overleden op 31-03-1899 in Bergen op Zoom, 59 jaar oud.
Beroep:
herenkapper

Kind van Maria uit onbekende relatie:

1 Jacoba van Etten [QuMa0018203], geboren op 14-11-1867 in Wouw. Jacoba is overleden op 17-11-1867 in Wouw, 3 dagen oud.

Kinderen van Maria en Marijn:

2 Adrianus (Adriaan) Oerlemans [QuMa0018203], geboren op 04-09-1870 in Bergen op Zoom. Volgt VI-ba.
3 Dingena Oerlemans [QuMa0018203], geboren op 03-04-1872 in Halsteren. Volgt VI-bb.
4 Cornelis Oerlemans [QuMa0018203], geboren op 20-08-1874 in Veere. Cornelis is overleden op 12-12-1918 in Bergen op Zoom, 44 jaar oud.
5 Johannes Oerlemans [QuMa0018203], geboren op 27-07-1876 in Bergen op Zoom. Johannes is overleden op 16-09-1876 in Bergen op Zoom, 1 maand oud.
6 Catharina Oerlemans [QuMa0018203], geboren op 26-07-1877 in Bergen op Zoom. Volgt VI-bc.
7 Johannes Oerlemans [QuMa0018203], geboren op 04-02-1880 in Bergen op Zoom. Volgt VI-bd.
8 Petrus Oerlemans [QuMa0018203], geboren op 14-02-1884 in Wouw. Volgt VI-be.
9 Jacobus Oerlemans [QuMa0018203], geboren op 05-08-1886 in Bergen op Zoom. Volgt VI-bf.

V-s Marinus (Marijn) van Etten [QuMa0018202] is geboren op 22-01-1844 in Wouw, zoon van Adrianus van Etten [Quma0063401] (zie IV-i) en Dingena Voorbraak [QuMa0018201]. Marijn is overleden op 22-01-1906 in Steenbergen, 62 jaar oud. Marijn trouwde, 21 jaar oud, op 18-08-1865 in Steenbergen [bron: akte 40] met **Wilhelmina Veraart [Quma0060403]**, 21 jaar oud. Wilhelmina is geboren op 11-09-1843 in Steenbergen, dochter van Leendert Veraart [QuMa0171904] en Cornelia de Jong [Quma0060402]. Van de geboorte is aangifte gedaan [bron: akte 121]. Wilhelmina is overleden op 07-02-1917 in Steenbergen, 73 jaar oud.

Kinderen van Marijn en Wilhelmina:

1 Adrianus van Etten [QuMa0018203], geboren op 15-03-1866 in Steenbergen.
2 Leonardus van Etten [QuMa0018203], geboren op 21-02-1869 in Steenbergen.
3 Anna Cornelia van Etten [QuMa0018203], geboren op 18-02-1871 in Steenbergen. Anna is overleden op 04-03-1871 in Steenbergen, 14 dagen oud.
4 Dimphna van Etten [QuMa0018203], geboren op 01-06-1872 in Steenbergen. Dimphna is overleden op 12-03-1873 in Steenbergen, 9 maanden oud.
5 Johannes van Etten [QuMa0018203], geboren op 27-07-1873 in Steenbergen. Johannes is overleden op 26-08-1873 in Steenbergen, 30 dagen oud.
6 Doodgeboren Dochter van Etten [QuMa0018203], levenloos geboren dochter, geboren op 16-10-1874 in Steenbergen.
7 Dimphna van Etten [QuMa0018203], geboren op 16-12-1875 in Steenbergen. Volgt VI-bg.

V-t Jacobus van Etten [QuMa0018202] is geboren op 01-04-1847 in Wouw, zoon van Adrianus van Etten [Quma0063401] (zie IV-i) en Dingena Voorbraak [QuMa0018201]. Jacobus is overleden op 25-10-1919 in Steenbergen, 72 jaar oud. Jacobus trouwde, 24 jaar oud, op 15-05-1871 in Wouw met **Petronella van Osta [QuMa0036403]**, 24 jaar oud. Petronella is geboren op 12-02-1847 in Wouw, dochter van Arnoldus van Osta

[QuMa0036402] en Cornelia Snoeijers [Quma0087103]. Petronella is overleden op 14-06-1925 in Steenbergen, 78 jaar oud.

Kinderen van Jacobus en Petronella:

1 Adrianus van Etten [QuMa0018203], geboren op 13-01-1872 in Wouw. Volgt VI-bh.
2 Gerardus van Etten [QuMa0018203], geboren op 18-07-1873 in Roosendaal. Volgt VI-bi.
3 Cornelia van Etten [QuMa0018203], geboren op 01-08-1875 in Steenbergen. Volgt VI-bj.
4 Dimphna van Etten [QuMa0018203], geboren op 11-09-1877 in Steenbergen. Volgt VI-bk.
5 Pieter van Etten [QuMa0018203], geboren op 02-06-1879 in Steenbergen. Volgt VI-bl.
6 Cornelis van Etten [QuMa0018203], geboren op 16-04-1882 in Steenbergen. Volgt VI-bm.
7 Johannes van Etten [QuMa0018203], geboren op 08-09-1884 in Wouw.

V-u Pieter van Etten [Quma0063402] is geboren op 04-10-1833 in Steenbergen, zoon van Joannes (Jan) van Etten [Quma0063401] (zie IV-j) en Adriana Maria van Meer [QuMa0147003]. Van de geboorte is aangifte gedaan [bron: akte 153]. Pieter is overleden op 14-02-1893 in Steenbergen, 59 jaar oud. Pieter trouwde, 37 jaar oud, op 21-06-1871 in Wouw [bron: akte 14] met **Maria Cornelia Hellemons [QuMa0137805]**, 21 jaar oud. Maria is geboren op 19-08-1849 in Wouw, dochter van Cornelis Hellemons [QuMa0137804] en Cornelia de Leeuw [QuMa0144404]. Van de geboorte is aangifte gedaan [bron: akte 45]. Maria is overleden op 22-12-1885 in Vught, 36 jaar oud.

Kinderen van Pieter en Maria:

1 Doodgeboren Zoon van Etten [Quma0063403], levenloos geboren zoon, geboren op 24-02-1873 in Steenbergen.
2 Martinus van Etten [Quma0063403], geboren op 08-05-1874 in Steenbergen. Volgt VI-bn.

V-v Adriana van Etten [Quma0063402] is geboren op 11-11-1839 in Steenbergen, dochter van Joannes (Jan) van Etten [Quma0063401] (zie IV-j) en Adriana Maria van Meer [QuMa0147003]. Van de geboorte is aangifte gedaan [bron: akte 177]. Adriana is overleden op 17-05-1904 in Steenbergen, 64 jaar oud. Adriana trouwde, 18 jaar oud, op 02-07-1858 in Steenbergen met **Cornelis Ruijten [Quma0058803]**, 28 jaar oud. Zie V-d voor persoonsgegevens van Cornelis.

Kinderen van Adriana en Cornelis: zie V-d.

V-w Joanna van Etten [Quma0063402] is geboren op 30-08-1852 in Steenbergen, dochter van Joannes (Jan) van Etten [Quma0063401] (zie IV-j) en Adriana Maria van Meer [QuMa0147003]. Joanna is overleden op 10-06-1942 in Steenbergen, 89 jaar oud. Joanna:
(1) trouwde, 18 jaar oud, op 11-08-1871 in Steenbergen [bron: akte 34] met **Marijnus Hellemons [QuMa0137805]**, 32 jaar oud. Marijnus is geboren op 17-07-1839 in Wouw, zoon van Cornelis Hellemons [QuMa0137804] en Cornelia de Leeuw [QuMa0144404].

Van de geboorte is aangifte gedaan [bron: akte 50]. Marijnus is overleden op 20-09-1885 in Steenbergen, 46 jaar oud. Van het overlijden is aangifte gedaan [bron: akte 100].
(2) trouwde, 37 jaar oud, op 18-04-1890 in Steenbergen met **Cornelis Uijtdewilligen [QuMa0141604]**, 32 jaar oud. Cornelis is geboren op 04-02-1858 in Kruisland, zoon van Mattheus Janssen Uijtdewilligen [QuMa0141603] en Anna Cornelia Heestermans [QuMa0141004]. Cornelis is overleden op 06-07-1933 in Kruisland, 75 jaar oud.

Kinderen van Joanna en Marijnus:

1 Martinus Hellemons [Quma0063403], geboren op 28-12-1872 in Steenbergen. Van de geboorte is aangifte gedaan [bron: akte 209]. Martinus is overleden op 13-08-1873 in Steenbergen, 7 maanden oud. Van het overlijden is aangifte gedaan [bron: akte 87].
2 Cornelia Hellemons [Quma0063403], geboren op 06-03-1874 in Steenbergen. Volgt VI-bo.
3 Adriana Hellemons [Quma0063403], geboren op 14-10-1875 in Steenbergen. Volgt VI-bp.
4 Petronilla Hellemons [Quma0063403], geboren op 07-10-1877 in Kruisland. Volgt VI-bq.
5 Anna Maria Hellemons [Quma0063403], geboren op 08-01-1883 in Steenbergen. Volgt VI-br.
6 Martinus Hellemons [Quma0063403], geboren op 05-10-1884 in Steenbergen. Van de geboorte is aangifte gedaan [bron: akte 159]. Martinus is overleden op 11-02-1885 in Steenbergen, 4 maanden oud. Van het overlijden is aangifte gedaan [bron: akte 15].
7 Johanna Hellemons [Quma0063403], geboren op 05-03-1886 in Steenbergen. Volgt VI-bs.

Kinderen van Joanna en Cornelis:

8 Dorothea Uijtdewilligen [Quma0063403], geboren op 16-10-1892 in Kruisland. Volgt VI-bt.
9 Mattheus Martinus Uijtdewilligen [Quma0063403], geboren op 13-06-1894 in Steenbergen. Mattheus is overleden op 25-03-1948 in Kruisland, 53 jaar oud.

V-x Johannes (Jan) van Etten [QuMa0046403] is geboren op 07-02-1841 in Steenbergen, zoon van Kornelius van Etten [Quma0063401] (zie IV-k) en Anna Maria de Bot [QuMa0046402]. Van de geboorte is aangifte gedaan [bron: akte 21]. Hij is gedoopt op 08-02-1841 in Steenbergen. Jan is overleden op 10-01-1897 in Steenbergen, 55 jaar oud. Jan trouwde, 33 jaar oud, op 12-06-1874 in Steenbergen [bron: akte 26] met **Maria Elisabeth van Dorst [QuMa0034403]**, 28 jaar oud. Maria is geboren op 13-11-1845 in Wouw, dochter van Adriaan van Dorst [QuMa0044201] en Antonia Schillemans [QuMa0034402]. Van de geboorte is aangifte gedaan [bron: akte 87]. Maria is overleden op 02-01-1910 in Steenbergen, 64 jaar oud.

Kinderen van Jan en Maria:

1 Antonia (Tonna) van Etten [QuMa0034404], geboren op 10-01-1876 in Steenbergen. Volgt VI-bu.
2 Kornelis van Etten [QuMa0034404], geboren op 08-07-1878 in Steenbergen. Volgt VI-bv.
3 Adriaan van Etten [QuMa0034404], geboren op 11-02-1881 in Steenbergen. Volgt VI-bw.

4 Maria Elisabeth van Etten [QuMa0034404], geboren op 27-11-1882 in Steenbergen. Volgt VI-bx.
5 Joanna van Etten [QuMa0034404], geboren op 15-01-1885 in Steenbergen. Van de geboorte is aangifte gedaan [bron: akte 7]. Joanna is overleden op 18-11-1886 in Steenbergen, 1 jaar oud.
6 Johannes (Jan) van Etten [QuMa0034404], geboren op 05-01-1887 in Steenbergen. Van de geboorte is aangifte gedaan [bron: akte 5]. Jan is overleden op 22-04-1914 in Steenbergen, 27 jaar oud.
7 Adriana van Etten [QuMa0034404], geboren op 31-10-1888 in Steenbergen. Volgt VI-by.

V-y Anna Maria Tiberius [Quma0122005] is geboren op 12-08-1838 in Wouw, dochter van Johannes Tiberius [Quma0122004] (zie IV-n) en Johanna Barrevoets [QuMa0130206]. Anna is overleden op 14-03-1914 in Wouw, 75 jaar oud. Anna trouwde, 41 jaar oud, op 11-06-1880 in Wouw [bron: akte 12] met **Christiaan de Weert [Quma0060403]**, 31 jaar oud. Christiaan is geboren op 03-07-1848 in Wouw, zoon van Petrus (Pieter) de Weert [Quma0083404] en Anna Cornelia de Jong [Quma0060402]. Van de geboorte is aangifte gedaan [bron: akte 31].

V-z Wilhelmus Tiberius [Quma0122005] is geboren op 10-01-1839 in Steenbergen, zoon van Johannes Tiberius [Quma0122004] (zie IV-n) en Johanna Barrevoets [QuMa0130206]. Wilhelmus is overleden op 11-10-1915 in Steenbergen, 76 jaar oud. Wilhelmus trouwde, 38 jaar oud, op 03-08-1877 in Steenbergen met **Johanna van Domburg [QuMa0309005]**, 50 jaar oud. Johanna is geboren op 24-08-1826 in Roosenberg, dochter van Hubertus Cornelissen van Domburg [QuMa0309004] en Petronella Bertelen. Johanna is overleden op 06-08-1892 in Steenbergen, 65 jaar oud. Johanna is weduwe van Johannes de Vos [QuMa0134204] (1813-1876), met wie zij trouwde op 31-03-1856 in Steenbergen.

V-aa Adriana Tiberius [Quma0122005] is geboren op 21-12-1842 in Steenbergen, dochter van Johannes Tiberius [Quma0122004] (zie IV-n) en Johanna Barrevoets [QuMa0130206]. Adriana is overleden op 06-04-1913 in Wouw, 70 jaar oud [bron: Akte 22]. Adriana trouwde, 38 jaar oud, op 24-08-1881 in Wouw [bron: akte 23] met **Johannes van Meer [QuMa0010001]**, 44 jaar oud. Johannes is geboren op 09-12-1836 in Rucphen [bron: akte 85], zoon van Antonius Jacobs (Antonij) van Meer [QuMa0010000] en Dijmphna Kas [QuMa0010100]. Van de geboorte is aangifte gedaan [bron: akte 85]. Johannes is overleden op 15-01-1922 in Wouw, 85 jaar oud [bron: akte 6]. Van het overlijden is aangifte gedaan [bron: akte 6].

Kinderen van Adriana en Johannes:

1 Antonius van Meer [QuMa0010002], geboren op 26-07-1882 in Wouw [bron: akte 70]. Van de geboorte is aangifte gedaan [bron: akte 70].
2 Dimphena Maria van Meer [QuMa0010002], geboren op 03-06-1884 in Wouw. Volgt VI-bz.

V-ab Gerard Tiberius [Quma0122005] is geboren op 05-04-1845 in Steenbergen, zoon van Johannes Tiberius [Quma0122004] (zie IV-n) en Johanna Barrevoets [QuMa0130206]. Van de geboorte is aangifte gedaan [bron: Akte 48]. Gerard is overleden op 01-08-1922 in Steenbergen, 77 jaar oud. Gerard trouwde, 33 jaar oud, op 26-04-1878 in Steenbergen [bron: akte 15] met **Maria Catharina Schetters [QuMa0541207]**, 27 jaar oud. Maria is geboren op 14-09-1850 in Steenbergen, dochter

van Sebastiaan Schetters [QuMa0541206] en Joanna de Swart. Van de geboorte is aangifte gedaan [bron: akte 139].

Kinderen van Gerard en Maria:

1 Jan Sebastiaan Tiberius [Quma0122006], geboren op 30-09-1880 in Steenbergen. Volgt VI-ca.
2 Joanna Tiberius [Quma0122006], geboren op 18-06-1882 in Steenbergen. Van de geboorte is aangifte gedaan op 19-06-1882 [bron: akte 101].
3 Sebastiaan Tiberius [Quma0122006], geboren op 10-07-1884 in Steenbergen. Sebastiaan is overleden op 23-08-1884 in Steenbergen, 1 maand oud. Van het overlijden is aangifte gedaan [bron: akte 106].
4 Joanna Tiberius [Quma0122006], geboren op 20-07-1885 in Steenbergen. Volgt VI-cb.
5 Geertruda Tiberius [Quma0122006], geboren op 14-10-1886 in Steenbergen. Volgt VI-cc.

V-ac Adriaan Jacobus Tiberius [Quma0122005] is geboren op 18-11-1847 in Steenbergen, zoon van Johannes Tiberius [Quma0122004] (zie IV-n) en Johanna Barrevoets [QuMa0130206]. Adriaan is overleden op 23-01-1939 in Steenbergen, 91 jaar oud. Adriaan trouwde, 33 jaar oud, op 18-02-1881 in Steenbergen met **Anna Cornelia Voorbogt [QuMa0030403]**, 29 jaar oud. Anna is geboren op 14-03-1851 in Steenbergen, dochter van Adrianus Adriaens Verbogt [QuMa0324605] en Johanna Cornelissen van den Bergh [QuMa0030402]. Anna is overleden op 23-06-1918 in Steenbergen, 67 jaar oud.

Kinderen van Adriaan en Anna:

1 Johannes (Jan) Tiberius [QuMa0030404], geboren op 24-07-1882 in Steenbergen. Volgt VI-cd.
2 Adriaan Willem Tiberius [QuMa0030404], geboren op 01-02-1885 in Steenbergen. Volgt VI-ce.
3 Johanna Petronella Tiberius [QuMa0030404], geboren op 31-01-1890 in Steenbergen. Johanna is overleden op 18-05-1892 in Steenbergen, 2 jaar oud.
4 Cornelis Petrus Tiberius [QuMa0030404], geboren op 05-11-1893 in Reims. Cornelis is overleden op 31-03-1897 in Steenbergen, 3 jaar oud.

V-ad Cornelia Tiberius [Quma0122005] is geboren op 18-09-1850 in Steenbergen, dochter van Johannes Tiberius [Quma0122004] (zie IV-n) en Johanna Barrevoets [QuMa0130206]. Cornelia is overleden op 06-01-1885 in Dinteloord, 34 jaar oud. Cornelia trouwde, 24 jaar oud, op 18-09-1874 in Steenbergen [bron: akte 42] met **Kornelius Brusselaars [QuMa0135405]**, 25 jaar oud. Kornelius is geboren op 12-12-1848 in Steenbergen, zoon van Matthijs Brusselaars [QuMa0135404] en Maria van Dessel. Van de geboorte is aangifte gedaan [bron: akte 141]. Kornelius is overleden op 11-05-1915 in Steenbergen, 66 jaar oud.

Kinderen van Cornelia en Kornelius:

1 Johanna Brusselaars [Quma0122006], geboren op 24-08-1871 in Steenbergen.
Notitie bij de geboorte van Johanna: *Erkend bij het huwelijk op 18-09-1874.*
2 Adriana Johanna Brusselaars [Quma0122006], geboren op 16-05-1875 in Steenbergen. Van de geboorte is aangifte gedaan [bron: akte 89].

3 Anna Maria Brusselaars [Quma0122006], geboren op 16-05-1875 in Steenbergen. Van de geboorte is aangifte gedaan [bron: akte 88]. Anna is overleden op 17-05-1876 in Dinteloord, 1 jaar oud. Van het overlijden is aangifte gedaan [bron: akte 34].
4 Johannes Brusselaars [Quma0122006], geboren op 30-10-1876 in Dinteloord. Van de geboorte is aangifte gedaan [bron: akte 109].
5 Maria Brusselaars [Quma0122006], geboren op 11-03-1878 in Dinteloord. Van de geboorte is aangifte gedaan [bron: akte 28].
6 Anna Brusselaars [Quma0122006], geboren op 09-06-1879 in Dinteloord. Van de geboorte is aangifte gedaan [bron: akte 57]. Anna is overleden op 03-12-1890 in Dinteloord, 11 jaar oud. Van het overlijden is aangifte gedaan [bron: akte 52].
7 Wilhelmina Brusselaars [Quma0122006], geboren op 14-07-1880 in Dinteloord. Volgt VI-cf.
8 Catharina Brusselaars [Quma0122006], geboren op 28-10-1881 in Dinteloord. Van de geboorte is aangifte gedaan [bron: akte 94].
9 Matthijs Brusselaars [Quma0122006], geboren op 27-12-1882 in Dinteloord. Volgt VI-cg.
10 Gerardus Brusselaars [Quma0122006], geboren op 06-01-1885 in Dinteloord en Prinsenland. Volgt VI-ch.

V-ae Cornelis Tiberius [Quma0122005] is geboren op 06-10-1853 in Steenbergen, zoon van Johannes Tiberius [Quma0122004] (zie IV-n) en Johanna Barrevoets [QuMa0130206]. Cornelis is overleden op 20-09-1935 in Steenbergen, 81 jaar oud.
Cornelis:
(1) trouwde, 24 jaar oud, op 22-02-1878 in Steenbergen met **Johanna van Bergen [Quma0148106]**, 25 jaar oud. Johanna is geboren op 23-07-1852 in Steenbergen, dochter van Adriaan van Bergen en Maria Uijtdewilligen [QuMa0148105]. Johanna is overleden op 24-02-1885 in Steenbergen, 32 jaar oud.
(2) trouwde, 34 jaar oud, op 03-02-1888 in Dinteloord [bron: akte 1] met **Anna Maria Bouwens [QuMa0015503]**, 20 jaar oud. Anna is geboren op 17-02-1867 in Dinteloord, dochter van Wilhelmus Bouwens en Petronella de Ren [QuMa0015502].

Kinderen van Cornelis en Johanna:

1 Maria Tiberius [Quma0122006], geboren op 30-11-1878 in Steenbergen. Maria is overleden op 31-01-1880 in Steenbergen, 1 jaar oud.
2 Johanna Maria Tiberius [Quma0122006], geboren op 08-04-1880 in Steenbergen. Johanna is overleden op 08-11-1880 in Steenbergen, 7 maanden oud.
3 Johannes Jacobus Tiberius [Quma0122006], geboren op 19-01-1883 in Steenbergen. Johannes is overleden op 20-01-1883 in Steenbergen, 1 dag oud.

Kinderen van Cornelis en Anna:

4 Petronella Tiberius [QuMa0015504], geboren op 04-12-1888 in Steenbergen.
5 Johanna Tiberius [QuMa0015504], geboren op 23-05-1891 in Steenbergen. Volgt VI-ci.
6 Adriana Tiberius [QuMa0015504], geboren op 07-09-1893 in Steenbergen. Volgt VI-cj.
7 Petronella Tiberius [QuMa0015504], geboren op 04-12-1898 in Steenbergen. Volgt VI-ck.
8 Wilhelmina Tiberius [QuMa0015504], geboren op 10-06-1899 in Steenbergen.

9 Johanna Petronella Tiberius [QuMa0015504], geboren op 29-07-1900 in Steenbergen.
10 Johanna Petronella Maria Tiberius [QuMa0015504], geboren op 29-06-1905 in Steenbergen. Volgt VI-cl.

V-af Joanna Tiberius [Quma0122005] is geboren op 27-11-1859 in Steenbergen, dochter van Johannes Tiberius [Quma0122004] (zie IV-n) en Johanna Barrevoets [QuMa0130206]. Joanna is overleden op 23-02-1896 in Roosendaal & Nispen, 36 jaar oud. Joanna trouwde, 20 jaar oud, op 14-05-1880 in Steenbergen met **Anthony Bernaards [Quma0070804]**, 25 jaar oud. Anthony is geboren op 09-04-1855 in Halsteren, zoon van Theodorus Bernaards [QuMa0544606] en Maria van Gaans [Quma0070803]. Van de geboorte is aangifte gedaan [bron: akte 49]. Anthony is overleden op 25-11-1916 in Roosendaal, 61 jaar oud. Van het overlijden is aangifte gedaan [bron: akte 234]. Anthony trouwde later op 19-01-1903 in Roosendaal [bron: akte 5] met Dingena Hellemons [QuMa0137806] (1859-1917).

Kinderen van Joanna en Anthony:

1 Johanna Bernaards [Quma0070805], geboren op 13-11-1880 in Steenbergen. Johanna is overleden op 17-03-1881 in Steenbergen, 4 maanden oud.
2 Maria Petronella Bernaards [Quma0070805], geboren op 10-06-1882 in Steenbergen. Van de geboorte is aangifte gedaan [bron: akte 97].
3 Johanna Bernaards [Quma0070805], geboren op 25-11-1883 in Steenbergen. Johanna is overleden op 17-09-1884 in Steenbergen, 9 maanden oud.
4 Johannes Bernaards [Quma0070805], geboren op 06-02-1885 in Steenbergen.
5 Theodorus Adrianus Bernaards [Quma0070805], geboren op 20-06-1886 in Steenbergen. Theodorus is overleden op 06-09-1886 in Steenbergen, 2 maanden oud.
6 Theodorus Bernaards [Quma0070805], geboren op 05-11-1888 in Roosendaal. Theodorus is overleden op 02-02-1889 in Roosendaal, 2 maanden oud.
7 Johanna Maria Bernaards [Quma0070805], geboren op 23-12-1889 in Roosendaal. Volgt VI-cm.
8 Theodorus Bernaards [Quma0070805], geboren op 14-01-1891 in Roosendaal. Theodorus is overleden op 05-09-1891 in Roosendaal, 7 maanden oud.
9 Elisabeth Bernaards [Quma0070805], geboren op 04-08-1892 in Roosendaal. Elisabeth is overleden op 10-01-1898 in Steenbergen, 5 jaar oud.
10 Petronella Bernaards [Quma0070805], geboren op 16-09-1893 in Roosendaal. Petronella is overleden op 23-09-1893 in Roosendaal, 7 dagen oud.
11 Doodgeboren Zoon Bernaards [Quma0070805], geboren op 18-08-1894 in Roosendaal.
12 Doodgeboren Zoon Bernaards [Quma0070805], levenloos geboren zoon, geboren op 22-02-1896 in Roosendaal.

V-ag Jacobus Tiberius [Quma0070404] is geboren op 23-11-1825 in Steenbergen, zoon van Maria Jacobs Tiberius [Quma0070403] (zie IV-p). Jacobus:
(1) trouwde, 30 jaar oud, op 03-02-1856 in Oudenbosch met **Joanna Laanen [Quma0041202]**, 30 jaar oud. Joanna is geboren op 01-12-1825 in Bergen op Zoom, dochter van Joannes (Jan) Laanen [Quma0253804] en Adriana Raeijmakers [Quma0041201].
(2) trouwde, 61 jaar oud, op 14-11-1887 in Oudenbosch met **Theresia Maria Keij**, 52 jaar oud. Theresia is geboren op 15-05-1835 in Oudenbosch, dochter van Petrus Keij en

Adriana van den Kerkhoven. Theresia is weduwe van Johannes Dominicus Maas (geb. 1836), met wie zij trouwde op 12-10-1856 in Oudenbosch [bron: akte 12].

Kinderen van Jacobus en Joanna:

1 Johannes Jacobus Tiberius [Quma0041203], geboren op 23-11-1856 in Oudenbosch.
2 Anna Cornelia Tiberius [Quma0041203], geboren op 14-08-1858 in Oudenbosch.
3 Jacobus Johannes Maria Tiberius [Quma0041203], geboren op 25-12-1859 in Oudenbosch.
4 Anna Cornelia Tiberius [Quma0041203], geboren op 25-07-1861 in Oudenbosch.
5 Helena Maria Tiberius [Quma0041203], geboren op 29-01-1863 in Oudenbosch.
6 Doodgeboren Kind Tiberius [Quma0041203], levenloos geboren kind, geboren op 30-01-1863 in Oudenbosch.
7 Martinus Adrianus Maria Tiberius [Quma0041203], geboren op 18-03-1865 in Oudenbosch.
8 Petrus Tiberius [Quma0041203], geboren op 03-07-1866 in Oudenbosch. Petrus is overleden op 05-07-1866 in Oudenbosch, 2 dagen oud.

V-ah Dorothea Jacoba Tiberius [Quma0070404] is geboren op 15-03-1842 in Nieuw-Vossemeer, dochter van Martinus Jacobus (Martien) Tiberius [Quma0070403] (zie IV-q) en Johanna Roovers [QuMa0131604]. Van de geboorte is aangifte gedaan [bron: akte 50]. Dorothea is overleden op 27-10-1928 in Nieuw-Vossemeer, 86 jaar oud. Dorothea trouwde, 45 jaar oud, op 26-07-1887 in Nieuw-Vossemeer [bron: akte 6] met **Hendricus Petrus Dingenouts [Quma0242205]**, 32 jaar oud. Hendricus is geboren op 22-08-1854 in Nieuw-Vossemeer, zoon van Mattheus Dingenouts en Margaretha Adriana Schoutens [Quma0242204]. Van de geboorte is aangifte gedaan [bron: akte 12]. Hendricus is overleden op 12-05-1929 in Oud Gastel, 74 jaar oud.

Beroep:
schoenmaker

V-ai Anna Cornelia Tiberius [Quma0070404] is geboren op 24-08-1845 in Steenbergen, dochter van Martinus Jacobus (Martien) Tiberius [Quma0070403] (zie IV-q) en Johanna Roovers [QuMa0131604]. Van de geboorte is aangifte gedaan [bron: akte 112]. Anna is overleden op 16-12-1895 in Dinteloord, 50 jaar oud. Van het overlijden is aangifte gedaan [bron: akte 59]. Anna trouwde, 30 jaar oud, op 23-08-1876 in Steenbergen [bron: akte 37] met **Hendrikus Schoutens [Quma0242205]**, 32 jaar oud. Hendrikus is geboren op 06-08-1844 in Steenbergen, zoon van Cornelius Schoutens [Quma0242204] en Adriana Vermaat [QuMa0503205]. Van de geboorte is aangifte gedaan [bron: akte 119]. Hendrikus is overleden op 25-03-1926 in Nieuw-Vossemeer, 81 jaar oud. Van het overlijden is aangifte gedaan [bron: akte 10]. Hendrikus trouwde later op 24-08-1898 in Roosendaal [bron: akte 53] met Cornelia Maria Hermus [QuMa0147207] (1859-1942).

Kinderen van Anna en Hendrikus:

1 Cornelis Martinus Schoutens [Quma0070405], geboren op 15-06-1877 in Dinteloord. Van de geboorte is aangifte gedaan [bron: akte 65]. Cornelis is overleden op 30-03-1957 in Dinteloord, 79 jaar oud.
2 Martinus Johannis Schoutens [Quma0070405], geboren op 19-10-1878 in Dinteloord. Van de geboorte is aangifte gedaan [bron: akte 107]. Martinus is

overleden op 12-07-1964 in Steenbergen, 85 jaar oud. Van het overlijden is aangifte gedaan [bron: akte 107]. Hij is begraven op 16-07-1964 in Dinteloord.
3 Adrianus Cornelis Schoutens [Quma0070405], geboren op 31-12-1879 in Dinteloord en Prinsenland. Van de geboorte is aangifte gedaan [bron: akte 139]. Adrianus is overleden op 20-01-1880 in Dinteloord en Prinsenland, 20 dagen oud. Van het overlijden is aangifte gedaan [bron: akte 15].
4 Adrianus Cornelis Schoutens [Quma0070405], geboren op 02-01-1881 in Dinteloord en Prinsenland. Volgt VI-cn.
5 Adriana Johanna Theodora Schoutens [Quma0070405], geboren op 10-02-1882 in Dinteloord. Van de geboorte is aangifte gedaan [bron: akte 12]. Adriana is overleden op 02-05-1882 in Dinteloord, 2 maanden oud. Van het overlijden is aangifte gedaan [bron: Akte 22].
6 Adriana Johanna Theodora Schoutens [Quma0070405], geboren op 06-04-1883 in Dinteloord. Van de geboorte is aangifte gedaan [bron: akte 35]. Adriana is overleden op 08-01-1959 in Steenbergen, 75 jaar oud.
7 Johannis Petrus Schoutens [Quma0070405], geboren op 16-08-1884 in Dinteloord. Van de geboorte is aangifte gedaan [bron: akte 65]. Johannis is overleden op 27-08-1884 in Dinteloord, 11 dagen oud. Van het overlijden is aangifte gedaan [bron: akte 38].
8 Johannis Hendrikus Petrus Schoutens [Quma0070405], geboren op 15-10-1887 in Dinteloord. Van de geboorte is aangifte gedaan [bron: akte 103]. Johannis is overleden op 01-04-1920 in Nieuw-Vossemeer, 32 jaar oud. Van het overlijden is aangifte gedaan [bron: akte 11].
9 Johanna Helena Adriana Schoutens [Quma0070405], geboren op 19-04-1889 in Dinteloord. Van de geboorte is aangifte gedaan [bron: akte 33]. Johanna is overleden op 09-05-1917 in Etten-Leur, 28 jaar oud. Van het overlijden is aangifte gedaan [bron: akte 91].
Religie:
zuster Maria Henricia
10 Petrus Mattheus Schoutens [Quma0070405], geboren op 26-02-1894 in Dinteloord. Volgt VI-co.

V-aj Jan Jacobus Tiberius [Quma0070404] is geboren op 12-02-1848 in Steenbergen, zoon van Martinus Jacobus (Martien) Tiberius [Quma0070403] (zie IV-q) en Johanna Roovers [QuMa0131604]. Jan is overleden op 06-04-1918 in Steenbergen, 70 jaar oud. Jan trouwde, 41 jaar oud, op 18-10-1889 in Steenbergen met **Maria Laurina van Geel [Quma0255205]**, 37 jaar oud. Maria is geboren op 17-03-1852 in Steenbergen, dochter van Adriaan van Geel [QuMa0167205] en Geertrui Apers [Quma0255204]. Maria is overleden op 18-06-1936 in Steenbergen, 84 jaar oud. Maria is weduwe van Willem Voormeulen [QuMa0159804] (1851-1888), met wie zij trouwde op 29-04-1881 in Steenbergen.

Kinderen van Jan en Maria:

1 Martinus Wilhelmus Tiberius [Quma0070405], geboren op 08-08-1890 in Steenbergen.
2 Johanna Petronella Helena Tiberius [Quma0070405], geboren op 02-01-1892 in Steenbergen.
3 Wilhelmina Dorothea Helena Tiberius [Quma0070405], geboren op 04-05-1893 in Steenbergen.

V-ak Petrus Tiberius [Quma0070404] is geboren op 01-03-1850 in Steenbergen, zoon van Martinus Jacobus (Martien) Tiberius [Quma0070403] (zie IV-q) en Johanna Roovers [QuMa0131604]. Petrus trouwde, 27 jaar oud, op 22-10-1877 in Oud Vossemeer met **Maria Palinckx**, 34 jaar oud. Maria is geboren op 18-11-1842 in Steenbergen, dochter van Johannes Baptist Palinckx en Antonia van den Brand. Maria is weduwe van Franciscus Leijdekkers [QuMa0126604] (1829-1872), met wie zij trouwde op 28-06-1869 in Steenbergen [bron: akte 28].

V-al Anna Cornelia Tiberius [QuMa0018403] is geboren op 29-08-1833 in Steenbergen, dochter van Pieter Tiberius [Quma0070403] (zie IV-r) en Johanna Marijnissen de Blaaij [QuMa0018402]. Van de geboorte is aangifte gedaan [bron: akte 128]. Anna is overleden op 13-02-1914 in Steenbergen, 80 jaar oud. Anna trouwde, 29 jaar oud, op 05-09-1862 in Steenbergen met **Adrianus Ruijten [QuMa0036804]**, 32 jaar oud. Adrianus is geboren op 28-01-1830 in Kruisland, zoon van Johannes Janssen Ruijten [QuMa0144403] en Joanna Engelen Linders [QuMa0036803]. Adrianus is overleden op 20-03-1885 in Steenbergen, 55 jaar oud.

Kind van Anna en Adrianus:

1 Petrus Ruijten [QuMa0018404], geboren op 07-05-1874 in Kruisland. Petrus is overleden op 23-10-1917 in Breda, 43 jaar oud.

V-am Jacobus Tiberius [QuMa0018403] is geboren op 21-05-1839 in Steenbergen, zoon van Pieter Tiberius [Quma0070403] (zie IV-r) en Johanna Marijnissen de Blaaij [QuMa0018402]. Jacobus is overleden op 14-02-1919 in Roosendaal, 79 jaar oud. Jacobus trouwde, 30 jaar oud, op 29-04-1870 in Steenbergen met **Adriana Cornelia Uijtdewilligen [QuMa0140805]**, 34 jaar oud. Adriana is geboren op 17-03-1836 in Wouw, dochter van Gerardus Uijtdewilligen [QuMa0140804] en Maria Catharina Govaerts. Adriana is overleden op 20-03-1923 in Steenbergen, 87 jaar oud.

Kinderen van Jacobus en Adriana:

1 Johanna Maria Tiberius [QuMa0018404], geboren op 09-03-1871 in Steenbergen. Volgt VI-cp.
2 Maria Tiberius [QuMa0018404], geboren op 09-09-1872 in Steenbergen. Maria is overleden op 11-11-1916 in Roosendaal, 44 jaar oud.

V-an Petronilla Tiberius [QuMa0018403] is geboren op 14-11-1842 in Steenbergen, dochter van Pieter Tiberius [Quma0070403] (zie IV-r) en Johanna Marijnissen de Blaaij [QuMa0018402]. Van de geboorte is aangifte gedaan [bron: akte 168]. Petronilla is overleden op 08-03-1929 in Steenbergen, 86 jaar oud. Petronilla trouwde, 31 jaar oud, op 02-10-1874 in Steenbergen [bron: akte 44] met **Frans Jan de Jong [QuMa0125804]**, 33 jaar oud. Frans is geboren op 16-03-1841 in Steenbergen, zoon van Cornelis Marijnissen de Jong [QuMa0125803] en Anna Maria Murk [QuMa0135403]. Frans is overleden op 15-03-1904 in Steenbergen, 62 jaar oud.

Kinderen van Petronilla en Frans:

1 Johanna de Jong [QuMa0018404], geboren op 13-03-1875 in Steenbergen. Volgt VI-cq.
2 Maria de Jong [QuMa0018404], geboren op 07-05-1877 in Steenbergen. Maria is overleden op 01-09-1877 in Steenbergen, 3 maanden oud.

3 Cornelis de Jong [QuMa0018404], geboren op 13-08-1879 in Steenbergen. Volgt VI-cr.
4 Cornelia de Jong [QuMa0018404], geboren op 07-05-1881 in Steenbergen. Cornelia is overleden op 14-11-1881 in Steenbergen, 6 maanden oud.
5 Cornelia de Jong [QuMa0018404], geboren op 05-08-1884 in Steenbergen. Cornelia is overleden op 28-08-1884 in Steenbergen, 23 dagen oud.

V-ao Hendrik Tiberius [QuMa0018403] is geboren op 07-12-1848 in Steenbergen, zoon van Pieter Tiberius [Quma0070403] (zie IV-r) en Johanna Marijnissen de Blaaij [QuMa0018402]. Van de geboorte is aangifte gedaan [bron: akte 139]. Hendrik is overleden op 09-04-1938 in Steenbergen, 89 jaar oud. Hendrik trouwde, 30 jaar oud, op 25-07-1879 in Steenbergen [bron: akte 26] met **Dimphna van Terheijden [QuMa0014602]**, 25 jaar oud. Dimphna is geboren op 15-10-1853 in Steenbergen, dochter van Hendrik van Terheijden [QuMa0014601] en Joanna van den Berg [Quma0062203]. Van de geboorte is aangifte gedaan [bron: akte 156]. Dimphna is overleden op 27-06-1932 in Steenbergen, 78 jaar oud.

V-ap Petrus Tiberius [Quma0070404] is geboren op 26-09-1846 in Steenbergen, zoon van Johannes Jacobus Tiberius [Quma0070403] (zie IV-t) en Barbara de Bruijn [QuMa0127603]. Petrus is overleden op 03-06-1926 in Oud Gastel, 79 jaar oud. Petrus trouwde, 38 jaar oud, op 01-05-1885 in Steenbergen met **Jacoba de Jong [QuMa0125804]**, 32 jaar oud. Jacoba is geboren op 26-08-1852 in Steenbergen, dochter van Cornelis Marijnissen de Jong [QuMa0125803] en Anna Maria Murk [QuMa0135403]. Jacoba is overleden op 23-06-1926 in Oud Gastel, 73 jaar oud.

V-aq Martinus Tiberius [Quma0070404] is geboren op 12-03-1849 in Steenbergen, zoon van Johannes Jacobus Tiberius [Quma0070403] (zie IV-t) en Barbara de Bruijn [QuMa0127603]. Martinus is overleden op 04-09-1924 in Steenbergen, 75 jaar oud. Martinus trouwde, 34 jaar oud, op 27-04-1883 in Steenbergen met **Johanna Molenaars [QuMa0486606]**, 21 jaar oud. Johanna is geboren op 18-05-1861 in Steenbergen, dochter van Jacobus Molenaars [QuMa0486605] en Petronella Nouten. Johanna is overleden op 24-04-1937 in Steenbergen, 75 jaar oud.

V-ar Johannes (Jan) Tiberius [Quma0070404] is geboren op 16-01-1857 in Steenbergen, zoon van Johannes Jacobus Tiberius [Quma0070403] (zie IV-t) en Barbara de Bruijn [QuMa0127603]. Jan trouwde, 31 jaar oud, op 06-09-1888 in Steenbergen met **Anna Maria Antonissen [QuMa0036003]**, 29 jaar oud. Anna is geboren op 29-09-1858 in Steenbergen, dochter van Johannes Antonissen [Quma0069603] en Adriana van Gaens [QuMa0036002]. Anna is overleden op 22-11-1936 in Steenbergen, 78 jaar oud.

Kind van Jan en Anna:

1 Johannes Tiberius [QuMa0036004], geboren op 13-07-1889 in Steenbergen. Johannes is overleden op 12-05-1898 in Steenbergen, 8 jaar oud.

V-as Anna Cornelia Tiberius [Quma0070404] is geboren op 14-04-1858 in Steenbergen, dochter van Johannes Jacobus Tiberius [Quma0070403] (zie IV-t) en Barbara de Bruijn [QuMa0127603]. Anna is overleden op 06-01-1929 in Oud Gastel, 70 jaar oud. Anna trouwde, 40 jaar oud, op 25-07-1898 in Steenbergen met **Johannes van Domburg [QuMa0701007]**, 42 jaar oud. Johannes is geboren op 29-09-1855 in Oud Gastel, zoon van Gerard van Domburg [QuMa0701006] en Maria Bus. Johannes is overleden op 20-01-1931 in Oud Gastel, 75 jaar oud. Johannes is weduwnaar van

Adriana Jacoba Knaap, met wie hij trouwde op 24-02-1892 in Oud en Nieuw Gastel [bron: akte 9].

Kind van Anna en Johannes:

1 Johannes Adrianus Petrus van Domburg [Quma0070405], geboren op 28-04-1903 in Oud Gastel. Volgt VI-cs.

V-at Martien de Keijzer is geboren op 27-09-1838 in Wouw, zoon van Adrianus de Keijzer [Quma0177003] en Anna Cornelia Tiberius [Quma0070403] (zie IV-u). Martien trouwde, 35 jaar oud, op 06-02-1874 in Steenbergen [bron: akte 3] met **Maria Catharina Rens [QuMa0184004]**, 36 jaar oud. Maria is geboren op 21-01-1838 in Steenbergen, dochter van Adriaan Rens [QuMa0541605] en Joanna Catharina Scheepers [QuMa0184003]. Maria is overleden op 10-06-1924 in Steenbergen, 86 jaar oud.

Kind van Martien en Maria:

1 Johanna Antonia (Janske) de Keijzer [QuMa0184005], geboren op 09-06-1875 in Kruisland. Volgt VI-ct.

V-au Henricus de Keijzer [Quma0070404] is geboren op 12-10-1841 in Wouw, zoon van Adrianus de Keijzer [Quma0177003] en Anna Cornelia Tiberius [Quma0070403] (zie IV-u). Henricus is overleden op 02-12-1911 in Roosendaal, 70 jaar oud. Henricus trouwde, 31 jaar oud, op 07-05-1873 in Wouw met **Johanna Mens [Quma0064404]**, 24 jaar oud. Johanna is geboren op 23-09-1848 in Wouw, dochter van Cornelis Mens [Quma0093602] en Petronella Elsakkers [Quma0064403]. Johanna is overleden op 29-08-1924 in Roosendaal, 75 jaar oud.

Kind van Henricus en Johanna:

1 Adrianus de Keijzer [Quma0064405], geboren op 06-10-1873 in Wouw. Volgt VI-cu.

V-av Johannes de Keijzer [Quma0070404] is geboren op 10-08-1845 in Wouw, zoon van Adrianus de Keijzer [Quma0177003] en Anna Cornelia Tiberius [Quma0070403] (zie IV-u). Johannes trouwde, 42 jaar oud, op 04-05-1888 in Steenbergen met **Maria Cornelia van Oevelen [QuMa0136006]**, 35 jaar oud. Maria is geboren op 03-10-1852 in Steenbergen, dochter van Adrianus van Oevelen [QuMa0323806] en Hendrina van Wezel [QuMa0136005].

V-aw Anna Cornelia de Keijzer [Quma0070404] is geboren op 22-02-1849 in Wouw, dochter van Adrianus de Keijzer [Quma0177003] en Anna Cornelia Tiberius [Quma0070403] (zie IV-u). Van de geboorte is aangifte gedaan [bron: akte 12]. Anna is overleden op 18-05-1932 in Steenbergen, 83 jaar oud. Van het overlijden is aangifte gedaan [bron: akte 35]. Anna:
(1) trouwde, 25 jaar oud, op 15-06-1874 in Wouw [bron: akte 17] met **Jan Theodorus Schoutens [Quma0242205]**, 38 jaar oud. Jan is geboren op 08-10-1835 in Nieuw-Vossemeer, zoon van Joannes Theodoor Schoutens [Quma0242204] en Dorothea Bernaards [QuMa0544606]. Van de geboorte is aangifte gedaan [bron: akte 26]. Jan is overleden op 01-09-1893 in Steenbergen, 57 jaar oud. Van het overlijden is aangifte gedaan [bron: akte 114].

Beroep:
tapper
(2) trouwde, 50 jaar oud, op 29-09-1899 in Steenbergen [bron: akte 49] met **Gerard Vergouwen**, 45 jaar oud. Gerard is geboren op 22-01-1854 in Oud Gastel, zoon van Antonie Vergouwen en Adriana Braat [Quma0078203]. Van de geboorte is aangifte gedaan [bron: akte 11].

Kinderen van Anna en Jan:

1 Adriana Cornelia Schoutens [Quma0070405], geboren op 07-05-1875 in Steenbergen. Van de geboorte is aangifte gedaan [bron: akte 77].
2 Adriana Catharina Schoutens [Quma0070405], geboren op 13-03-1878 in Steenbergen. Volgt VI-cv.
3 Dorothea Schoutens [Quma0070405], geboren op 19-06-1879 in Steenbergen. Volgt VI-cw.
4 Jan Adriaan Schoutens [Quma0070405], geboren op 16-10-1881 in Steenbergen. Volgt VI-cx.
5 Jan Theodoor Schoutens [Quma0070405], geboren op 14-05-1886 in Steenbergen. Van de geboorte is aangifte gedaan [bron: akte 96]. Jan is overleden op 24-07-1886 in Steenbergen, 2 maanden oud. Van het overlijden is aangifte gedaan [bron: akte 95].

V-ax Adriana de Keijzer [Quma0070404] is geboren op 07-11-1852 in Wouw, dochter van Adrianus de Keijzer [Quma0177003] en Anna Cornelia Tiberius [Quma0070403] (zie IV-u). Adriana is overleden op 19-01-1922 in Wouw, 69 jaar oud. Adriana trouwde, 25 jaar oud, op 27-06-1878 in Wouw met **Adrianus van Bergen [QuMa0146204]**, 28 jaar oud. Adrianus is geboren op 17-06-1850 in Steenbergen, zoon van Johannes Franssen van Bergen en Johanna Janssen de Regt [QuMa0146203]. Adrianus is overleden op 18-11-1919 in Roosendaal, 69 jaar oud.

Kinderen van Adriana en Adrianus:

1 Pieter Jan van Bergen [Quma0070405], geboren op 31-03-1879 in Steenbergen. Volgt VI-cy.
2 Adriana Cornelia van Bergen [Quma0070405], geboren op 01-04-1880 in Roosendaal & Nispen. Volgt VI-cz.
3 Johanna van Bergen [Quma0070405], geboren op 19-11-1881 in Roosendaal. Johanna is overleden op 22-12-1881 in Roosendaal, 1 maand oud.
4 Adrianus van Bergen [Quma0070405], geboren op 09-06-1883 in Roosendaal. Volgt VI-da.
5 Johanna Maria van Bergen [Quma0070405], geboren op 28-08-1885 in Roosendaal. Volgt VI-db.
6 Anna Maria van Bergen [Quma0070405], geboren op 25-12-1886 in Roosendaal. Anna is overleden op 05-06-1889 in Roosendaal, 2 jaar oud.
7 Petrus van Bergen [Quma0070405], geboren op 16-11-1888 in Roosendaal. Petrus is overleden op 12-06-1889 in Roosendaal, 6 maanden oud.
8 Franciscus van Bergen [Quma0070405], geboren op 03-11-1890 in Roosendaal. Franciscus is overleden op 20-11-1918 in Roosendaal, 28 jaar oud.
9 Petrus Cornelis van Bergen [Quma0070405], geboren op 16-05-1892 in Roosendaal. Petrus is overleden op 15-07-1893 in Roosendaal, 1 jaar oud.

V-ay Cornelia Johanna Tiberius [Quma0070404] is geboren op 13-05-1846 in Standdaarbuiten, dochter van Cornelis Tiberius [Quma0070403] (zie IV-v) en Stoffelina Knaap. Cornelia trouwde, 20 jaar oud, op 04-03-1867 in Dinteloord met **Norbertus Ligtvoet**, 29 jaar oud. Norbertus is geboren op 30-03-1837 in Oosterhout, zoon van Theodorus Ligtvoet en Maria Johanna Catharina Haas.

Kinderen van Cornelia en Norbertus:

1 Theodorus Johannes Ligtvoet [Quma0070405], geboren op 27-12-1867 in Dinteloord. Theodorus is overleden op 27-12-1867 in Dinteloord, geen dag oud. Van het overlijden is aangifte gedaan op 28-12-1867 [bron: akte 103].
2 Stoffelina Jacoba Ligtvoet [Quma0070405], geboren op 24-09-1869 in Dinteloord. Van de geboorte is aangifte gedaan op 24-09-1869 [bron: akte 78]. Stoffelina is overleden op 10-01-1870 in Dinteloord, 3 maanden oud. Van het overlijden is aangifte gedaan op 10-01-1870 [bron: akte 4].
3 Theodorus Josephus Ligtvoet [Quma0070405], geboren op 20-09-1870 in Oudenbosch. Van de geboorte is aangifte gedaan [bron: akte 85]. Theodorus is overleden op 28-10-1870 in Zevenbergen, 1 maand oud. Van het overlijden is aangifte gedaan op 31-10-1870 [bron: akte 77].
4 Doodgeboren Kind Ligtvoet [QuMa0070405], levenloos geboren kind, geboren op 08-06-1871 in Dordrecht.
5 Doodgeboren Kind Ligtvoet [QuMa0070405], levenloos geboren kind, geboren op 19-03-1872 in Nijmegen.
6 Stoffelina Catharina Ligtvoet [Quma0070405], geboren op 17-03-1873 in Dinteloord. Van de geboorte is aangifte gedaan op 17-03-1873 [bron: akte 28]. Stoffelina is overleden op 24-04-1873 in Dinteloord, 1 maand oud.
7 Theodorus Cornelis Ligtvoet [Quma0070405], geboren op 16-03-1874 in Dinteloord. Theodorus is overleden op 29-04-1874 in Dinteloord, 1 maand oud.
8 Maria Stoffelina Ligtvoet [Quma0070405], geboren op 25-03-1875 in Dinteloord. Maria is overleden op 09-04-1875 in Dinteloord, 15 dagen oud.
9 Doodgeboren Kind Ligtvoet [QuMa0070405], levenloos geboren kind, geboren op 09-06-1876 in Winssen.
10 Doodgeboren Dochter Ligtvoet [Quma0070405], levenloos geboren dochter, geboren op 14-05-1877 in Dinteloord.
11 Catharina Maria Ligtvoet [Quma0070405], geboren op 03-06-1878 in Dinteloord. Van de geboorte is aangifte gedaan op 04-06-1878 [bron: akte 52].
12 Cornelis Jacobus Ligtvoet [Quma0070405], geboren op 30-07-1879 in Terneuzen. Cornelis is overleden op 26-09-1879 in Rotterdam, 1 maand oud.
13 Paulina Antonia Ligtvoet [Quma0070405], geboren op 06-07-1880 in Breda. Paulina is overleden op 06-09-1880 in Nijmegen, 2 maanden oud. Van het overlijden is aangifte gedaan op 10-09-1880 [bron: akte 68].
14 Stoffelina Cornelia Ligtvoet [Quma0070405], geboren op 25-10-1881 in Wezel (D). Van de geboorte is aangifte gedaan op 02-07-1880 [bron: akte 314]. Stoffelina is overleden op 25-01-1882 in Dinteloord, 3 maanden oud. Van het overlijden is aangifte gedaan op 30-01-1882 [bron: akte 7].
15 Benedictus Cornelis Ligtvoet [QuMa0070405], geboren in 1883 in Antwerpen. Benedictus is overleden op 12-09-1883 in Leidem, geen jaar oud.

V-az Antonia Tiberius [Quma0070404] is geboren op 13-06-1849 in Standdaarbuiten, dochter van Cornelis Tiberius [Quma0070403] (zie IV-v) en Stoffelina Knaap. Antonia trouwde, 27 jaar oud, op 22-08-1876 in Dinteloord met **Johannes Petrus Tack**, 36 of 37

jaar oud. Johannes is geboren in 1839 in Breda, zoon van Marinus Tack en Maria Schobbe.

Kinderen van Antonia en Johannes:

1 Marinus Cornelis Tack [Quma0070405], geboren op 16-10-1877 in Dinteloord.
2 Cornelis Jacobus Lambertus Tack [Quma0070405], geboren op 15-01-1879 in Dinteloord.
3 Jacobus Petrus Cornelis Tack [Quma0070405], geboren op 01-07-1884 in Oudenbosch. Jacobus is overleden op 31-01-1885 in Schiedam, 6 maanden oud.

V-ba Maria Tiberius [Quma0070404] is geboren op 22-02-1853 in Standdaarbuiten, dochter van Cornelis Tiberius [Quma0070403] (zie IV-v) en Stoffelina Knaap. Maria is overleden op 12-04-1945 in Breda, 92 jaar oud. Maria trouwde, 26 jaar oud, op 01-10-1879 in Breda met **Antonius Tack**, 28 of 29 jaar oud. Antonius is geboren in 1850 in Breda, zoon van Marinus Tack en Maria Schobbe.

Kind van Maria en Antonius:

1 Maria Cornelia Tack [Quma0070405], geboren op 05-08-1895 in Dinteloord.

V-bb Pieter Tiberius [Quma0070404] is geboren op 25-03-1860 in Dinteloord, zoon van Cornelis Tiberius [Quma0070403] (zie IV-v) en Stoffelina Knaap. Pieter is overleden op 26-01-1943 in Alphen a/d Rijn, 82 jaar oud. Pieter trouwde met **Anna Elisabeth van Disseldorp**. Anna is geboren op 09-10-1876 in Waspik, dochter van Dingeman Hubertus van Disseldorp en Johanna Maria Theresia Vermeer. Anna is overleden op 08-11-1936 in Rotterdam, 60 jaar oud.

V-bc Cornelius van Sittert [QuMa0163404] is geboren op 27-09-1836 in Steenbergen, zoon van Martinus Joannes van Sittert (zie IV-w) en Anna van Migom [QuMa0163403]. Cornelius is overleden op 26-03-1886 in Steenbergen, 49 jaar oud. Cornelius trouwde, 35 jaar oud, op 26-07-1872 in Steenbergen met **Johanna Maria van de Langenberg**, 36 jaar oud. Johanna is geboren op 30-05-1836 in Boxtel, dochter van Adriana van den Langenberg.

Kinderen van Cornelius en Johanna:

1 Kornelius Jan Martien van Sittert [QuMa0163405], geboren op 28-01-1875 in Steenbergen. Volgt VI-dc.
2 Martien Cornelis van Sittert [QuMa0163405], geboren op 24-04-1876 in Steenbergen. Martien is overleden op 08-12-1876 in Steenbergen, 7 maanden oud.
3 Anna Maria van Sittert [QuMa0163405], geboren op 30-04-1879 in Steenbergen. Anna is overleden op 21-07-1879 in Steenbergen, 2 maanden oud.
4 Kornelia Martien van Sittert [QuMa0163405], geboren op 30-07-1881 in Steenbergen. Kornelia is overleden op 20-08-1881 in Steenbergen, 21 dagen oud.

V-bd Jan van Sittert [QuMa0163404] is geboren op 04-09-1839 in Steenbergen, zoon van Martinus Joannes van Sittert (zie IV-w) en Anna van Migom [QuMa0163403]. Jan trouwde, 27 jaar oud, op 26-07-1867 in Steenbergen met **Joanna Adriana Geers [Quma0263405]**, 27 jaar oud. Joanna is geboren op 14-12-1839 in Steenbergen, dochter van Gerardus Geers [QuMa0343805] en Joanna Cornelia Huijgens [Quma0263404].

Joanna is overleden op 08-03-1910 in Steenbergen, 70 jaar oud. Joanna trouwde later op 10-10-1872 in Steenbergen met Cornelis Meesters [Quma0167405] (1831-1913).

Kinderen van Jan en Joanna:

1 Martinus Gerardus van Sittert [QuMa0163405], geboren op 28-05-1868 in Steenbergen. Volgt VI-dd.
2 Gerard van Sittert [QuMa0163405], geboren op 22-07-1869 in Steenbergen.
3 Antonius Gerardus van Sittert [QuMa0163405], geboren op 18-06-1871 in Steenbergen. Volgt VI-de.

V-be Adriana Verhaerdt [QuMa0318805] is geboren op 25-10-1828 in Wouw, dochter van Adrianus Verhaerdt [QuMa0318804] en Helena van Zitteren (zie IV-x). Adriana is overleden op 18-09-1907, 78 jaar oud. Adriana trouwde met **Marinus de Waal [Quma0094203]**. Marinus is geboren op 02-03-1828 in Wouw, zoon van Antonius de Waal [QuMa0123003] en Elisabeth Wouts [Quma0094202]. Marinus is overleden op 18-10-1907 in Wouw, 79 jaar oud. Marinus trouwde later op 15-04-1863 in Wouw met Johanna Kerstens [QuMa0147205] (1824-1876).

V-bf Antonius Verhaerdt [QuMa0318805] is geboren op 15-12-1833 in Wouw, zoon van Adrianus Verhaerdt [QuMa0318804] en Helena van Zitteren (zie IV-x). Antonius is overleden op 24-02-1901 in Wouw, 67 jaar oud. Antonius trouwde, 46 jaar oud, op 19-09-1880 in Wouw met **Maria Cornelia Luijsterburg [Quma0088603]**, 30 jaar oud. Maria is geboren op 19-06-1850 in Roosendaal, dochter van Petrus Luijsterburg en Petronella Bastiaansen [Quma0088602]. Maria is overleden op 22-05-1929 in Roosendaal, 78 jaar oud.

Kinderen van Antonius en Maria:

1 Petrus Adrianus Verhaerdt [Quma0088604], geboren op 01-03-1881 in Wouw. Volgt VI-df.
2 Helena Maria Verhaerdt [QuMa0088604], geboren op 06-05-1882 in Wouw. Helena is overleden op 24-05-1882 in Wouw, 18 dagen oud.
3 Adrianus Verhaerdt [QuMa0088604], geboren op 03-04-1883 in Wouw. Adrianus is overleden op 19-12-1883 in Wouw, 8 maanden oud.
4 Helena Maria Verhaerdt [Quma0088604], geboren op 21-05-1886 in Wouw. Volgt VI-dg.
5 Petronella Maria Verhaerdt [QuMa0088604], geboren op 21-09-1887 in Wouw.

V-bg Anna Cornelia Verhaerdt [QuMa0318805] is geboren op 09-06-1839 in Wouw, dochter van Adrianus Verhaerdt [QuMa0318804] en Helena van Zitteren (zie IV-x). Van de geboorte is aangifte gedaan [bron: akte 42]. Anna is overleden op 30-10-1927 in Wouw, 88 jaar oud. Van het overlijden is aangifte gedaan [bron: akte 50]. Anna trouwde, 34 jaar oud, op 15-07-1873 in Wouw [bron: akte 18] met **Marijn Potters [Quma0064404]**, 26 jaar oud. Marijn is geboren op 04-06-1847 in Wouw, zoon van Johannes Marijnisse Potters [QuMa0291005] en Maria Catharina van den Bergh [Quma0064403]. Van de geboorte is aangifte gedaan [bron: akte 44]. Marijn is overleden op 22-09-1930 in Wouw, 83 jaar oud. Van het overlijden is aangifte gedaan [bron: akte 49].

Kinderen van Anna en Marijn:

1 Johannes Adrianus Potters [Quma0064405], geboren op 24-06-1874 in Wouw.
2 Helena Maria Potters [Quma0064405], geboren op 16-02-1876 in Wouw. Volgt VI-dh.
3 Maria Catharina Potters [Quma0064405], geboren op 11-09-1877 in Wouw. Maria is overleden op 23-08-1967 in Roosendaal, 89 jaar oud.
4 Adrianus Cornelis Potters [Quma0064405], geboren op 01-07-1879 in Wouw.
5 Johanna Cornelia Potters [Quma0064405], geboren op 04-09-1881 in Wouw. Volgt VI-di.
6 Gerardus Potters [Quma0064405], geboren op 31-08-1882 in Roosendaal & Nispen. Gerardus is overleden in 1883, 0 of 1 jaar oud.
7 Petronella Potters [Quma0064405], geboren op 05-04-1884 in Roosendaal & Nispen.
8 Maria Jacoba Potters [Quma0064405], geboren op 24-02-1885 in Wouw. Volgt VI-dj.

V-bh Helena Verhaerdt [QuMa0318805] is geboren op 26-08-1841 in Wouw, dochter van Adrianus Verhaerdt [QuMa0318804] en Helena van Zitteren (zie IV-x). Helena trouwde, 39 jaar oud, op 27-04-1881 in Wouw met **Gerardus Uijtdewilligen [QuMa0157804]**, 46 jaar oud. Gerardus is geboren op 24-12-1834 in Wouw, zoon van Johannes Janssen Uijtdewilligen [QuMa0157803] en Elisabeth Adriaens Vos [QuMa0315904]. Gerardus is overleden op 11-04-1925 in Wouw, 90 jaar oud.

V-bi Elisabeth Verhaerdt [QuMa0318805] is geboren op 26-01-1844 in Wouw, dochter van Adrianus Verhaerdt [QuMa0318804] en Helena van Zitteren (zie IV-x). Van de geboorte is aangifte gedaan [bron: akte 7]. Elisabeth is overleden op 18-02-1918 in Wouw, 74 jaar oud. Van het overlijden is aangifte gedaan [bron: akte 14]. Elisabeth trouwde, 29 jaar oud, op 06-05-1873 in Wouw [bron: akte 7] met **Johannes van den Boom [Quma0061203]**, 42 jaar oud. Johannes is geboren op 03-03-1831 in Wouw, zoon van Joannes Adriaens van den Boom [Quma0061202] en Jacoba Peeters de Jongh. Van de geboorte is aangifte gedaan [bron: akte 18]. Johannes is overleden op 26-03-1925 in Wouw, 94 jaar oud. Van het overlijden is aangifte gedaan [bron: Akte 25].

Kinderen van Elisabeth en Johannes:

1 Helena Maria van den Boom [Quma0061204], geboren op 06-06-1874 in Wouw. Van de geboorte is aangifte gedaan [bron: akte 38]. Helena is overleden op 29-07-1912 in Wouw, 38 jaar oud. Van het overlijden is aangifte gedaan [bron: akte 45].
2 Petrus Johannes van den Boom [Quma0061204], geboren op 01-06-1876 in Wouw. Volgt VI-dk.
3 Maria Jacoba van den Boom [Quma0061204], geboren op 22-03-1879 in Wouw. Maria is overleden op 25-10-1937 in Wouw, 58 jaar oud.
4 Maria Catharina van den Boom [Quma0061204], geboren op 08-12-1881 in Wouw. Maria is overleden op 26-12-1881 in Wouw, 18 dagen oud.
5 Maria Catharina van den Boom [Quma0061204], geboren op 01-03-1883 in Wouw.
6 Doodgeboren Kind van den Boom [Quma0061204], levenloos geboren kind, geboren op 26-02-1886 in Wouw.
7 Adrianus van den Boom [Quma0061204], geboren op 13-10-1887 in Wouw. Adrianus is overleden op 19-10-1887 in Wouw, 6 dagen oud.
8 Adrianus van den Boom [Quma0061204], geboren op 30-12-1888 in Wouw. Volgt VI-dl.

V-bj Sebastiana van Sittert [Quma0070804] is geboren op 09-11-1832 in Steenbergen, dochter van Dionisius van Sittert (zie IV-y) en Dijmphna Kostermans [Quma0070803]. Van de geboorte is aangifte gedaan [bron: akte 130].
Notitie bij de geboorte van Sebastiana: *Gewettigd bij huwelijk ouders.*
Sebastiana is overleden op 10-12-1903 in Bergen op Zoom, 71 jaar oud. Sebastiana trouwde, 33 jaar oud, op 11-04-1866 in Halsteren [bron: akte 12] met **Sebastianus Maas [QuMa0173605]**, 26 jaar oud. Sebastianus is geboren op 24-08-1839 in Halsteren, zoon van Michiel Peeters Maas [QuMa0173604] en Elisabeth Peeters Matthijssen. Van de geboorte is aangifte gedaan [bron: akte 43]. Sebastianus is overleden op 17-06-1887 in Bergen op Zoom, 47 jaar oud. Van het overlijden is aangifte gedaan [bron: akte 102].
Beroep:
tapper

Kinderen van Sebastiana en Sebastianus:

1 Arnoldus Johannes van Sittert [Quma0070805], geboren op 05-02-1862 in Steenbergen. Arnoldus is overleden op 17-04-1862 in Steenbergen, 2 maanden oud.
2 Dijmphna Maas [Quma0070805], geboren op 22-08-1866 in Bergen op Zoom. Volgt VI-dm.
3 Elisabeth Maas [Quma0070805], geboren op 18-01-1868 in Halsteren. Van de geboorte is aangifte gedaan [bron: akte 5].
4 Petrus Michael Adrianus Maas [Quma0070805], geboren op 06-09-1869 in Bergen op Zoom. Volgt VI-dn.
5 Cornelis Dionisius Maas [Quma0070805], geboren op 26-11-1872 in Bergen op Zoom. Volgt VI-do.
6 Adriana Cornelia Maas [Quma0070805], geboren op 11-01-1874 in Bergen op Zoom. Volgt VI-dp.
7 Maria Elisabeth Maas [Quma0070805], geboren op 26-04-1876 in Bergen op Zoom. Volgt VI-dq.
8 Adrianus Marinus Jacobus Maas [Quma0070805], geboren op 26-10-1877 in Bergen op Zoom. Volgt VI-dr.

V-bk Johannes Broos [Quma0077104] is geboren op 28-11-1832 in Steenbergen, zoon van Jacobus Jansen Broos [Quma0077103] en Johanna van Sittert (zie IV-z).
Notitie bij de geboorte van Johannes: *Onwettig; gewettigd bij het huwelijk.*
Johannes is overleden op 22-06-1878 in Roosendaal, 45 jaar oud. Johannes trouwde, 31 jaar oud, op 11-05-1864 in Roosendaal met **Johanna van Lier**, 36 jaar oud. Johanna is geboren op 20-03-1828 in Ginneken, dochter van Wijnandus van Lier en Johanna Petronella Wilhelmus. Van de geboorte is aangifte gedaan [bron: akte 16]. Johanna is overleden op 05-09-1916 in Oud Gastel, 88 jaar oud.

Kind van Johannes en Johanna:

1 Jacobus Wijnandus Broos [Quma0077105], geboren op 06-10-1865 in Roosendaal. Jacobus is overleden op 19-06-1889 in Roosendaal, 23 jaar oud.

V-bl Leonardus Broos [Quma0077104] is geboren op 06-05-1842 in Roosendaal, zoon van Jacobus Jansen Broos [Quma0077103] en Johanna van Sittert (zie IV-z). Leonardus is overleden op 11-03-1922 in Roosendaal, 79 jaar oud. Leonardus trouwde, 31 jaar oud, op 07-05-1873 in Roosendaal met **Johanna van Aperen**, 35 jaar oud. Johanna is geboren op 12-01-1838 in Oudenbosch, dochter van Cornelis van Aperen en Elisabeth van Oosterhout. Johanna is overleden op 19-03-1913 in Roosendaal, 75 jaar oud.

Kinderen van Leonardus en Johanna:

1 Jacobus Cornelis Broos [Quma0077105], geboren op 09-03-1874 in Roosendaal. Volgt VI-ds.
2 Johanna Maria Broos [Quma0077105], geboren op 23-08-1875 in Roosendaal. Johanna is overleden op 17-12-1897 in Roosendaal, 22 jaar oud.
3 Cornelis Broos [Quma0077105], geboren op 31-10-1876 in Roosendaal. Volgt VI-dt.
4 Johannes Broos [Quma0077105], geboren op 14-12-1877 in Roosendaal. Johannes is overleden op 31-12-1881 in Roosendaal, 4 jaar oud.
5 Maria Elisa Broos [Quma0077105], geboren op 01-06-1879 in Roosendaal. Volgt VI-du.
6 Franciscus Broos [Quma0077105], geboren op 03-09-1880 in Roosendaal.

VI-a Johanna Cornelia van Bergen [Quma0058804] is geboren op 05-08-1855 in Steenbergen, dochter van Johannes Franssen van Bergen en Johanna Schepers [Quma0058803] (zie V-a). Johanna is overleden op 31-08-1911 in Wouw, 56 jaar oud. Johanna trouwde, 22 jaar oud, op 20-08-1877 in Wouw [bron: Akte 24] met **Johannes Matthijssen [QuMa0134205]**, 26 jaar oud. Johannes is geboren op 03-10-1850 in Wouw, zoon van Wilhelmus Matthijssen en Anna Cornelia Mens [QuMa0134204]. Johannes is overleden op 15-02-1926 in Wouw, 75 jaar oud.

Kinderen van Johanna en Johannes:

1 Johanna Matthijssen [Quma0058805], geboren op 07-11-1877 in Wouw. Johanna is overleden op 23-06-1885 in Wouw, 7 jaar oud. Van het overlijden is aangifte gedaan [bron: akte 62].
2 Cornelia Matthijssen [Quma0058805], geboren op 02-01-1879 in Wouw. Volgt VII-a.
3 Wilhelmus Matthijssen [Quma0058805], geboren op 09-02-1880 in Wouw. Volgt VII-b.
4 Adriana Matthijssen [Quma0058805], geboren op 12-09-1882 in Wouw. Volgt VII-c.
5 Johannes Matthijssen [Quma0058805], geboren op 27-11-1884 in Wouw. Volgt VII-d.
6 Johanna Matthijssen [Quma0058805], geboren op 31-12-1886 in Wouw. Johanna is overleden op 02-01-1887 in Wouw, 2 dagen oud. Van het overlijden is aangifte gedaan [bron: akte 1].
7 Johanna (Anna) Matthijssen [Quma0058805], geboren op 12-08-1888 in Halsteren. Volgt VII-e.
8 Elisabeth Matthijssen [Quma0058805], geboren op 22-10-1891 in Wouw.
9 Doodgeboren Zoon Matthijssen [Quma0058805], levenloos geboren zoon, geboren op 22-12-1892 in Wouw. Van het overlijden is aangifte gedaan [bron: akte 103].
10 Doodgeboren Dochter Matthijssen [Quma0058805], levenloos geboren dochter, geboren op 16-05-1897 in Wouw.
11 Wilhelmina Cornelia Matthijssen [Quma0058805], geboren op 17-11-1898 in Wouw. Volgt VII-f.

VI-b Kornelis de Mooij [Quma0058804] is geboren op 13-05-1856 in Steenbergen, zoon van Gijsbertus de Mooij [Quma0062403] en Helena Ruijten [Quma0058803] (zie

V-c). Kornelis is overleden op 11-02-1929 in Steenbergen, 72 jaar oud. Kornelis trouwde, 29 jaar oud, op 24-07-1885 in Woensdrecht [bron: akte 13] met **Maria Catharina Asselman**, 18 jaar oud. Maria is geboren op 30-07-1866 in Woensdrecht, dochter van Wilhelmus Asselman en Anna Cornelia van Ginneken. Maria is overleden op 20-02-1933 in Steenbergen, 66 jaar oud. Van het overlijden is aangifte gedaan [bron: akte 16].

Kinderen van Kornelis en Maria:

1 Gijsbert de Mooij [Quma0058805], geboren op 20-11-1885 in Steenbergen. Gijsbert is overleden op 29-03-1886 in Steenbergen, 4 maanden oud.
2 Gijsbertus de Mooij [Quma0058805], geboren op 11-02-1887 in Steenbergen. Van de geboorte is aangifte gedaan [bron: Akte 22]. Gijsbertus is overleden op 13-10-1888 in Steenbergen, 1 jaar oud.
3 Adrianus Gijsbertus de Mooij [Quma0058805], geboren op 17-07-1889 in Steenbergen. Volgt VII-g.
4 Anna Cornelia de Mooij [Quma0058805], geboren op 12-04-1891 in Steenbergen. Volgt VII-h.
5 Bernardus de Mooij [Quma0058805], geboren op 07-11-1892 in Steenbergen.
6 Helena de Mooij [Quma0058805], geboren op 22-04-1894 in Steenbergen. Volgt VII-i.
7 Catharina de Mooij [Quma0058805], geboren op 04-09-1895 in Steenbergen. Catharina is overleden op 26-03-1897 in Steenbergen, 1 jaar oud.
8 Johanna de Mooij [Quma0058805], geboren op 16-10-1896 in Steenbergen. Volgt VII-j.
9 Wilhelmus Josephus de Mooij [Quma0058805], geboren op 28-04-1898 in Steenbergen.
10 Elisabeth de Mooij [Quma0058805], geboren op 30-06-1900 in Steenbergen. Elisabeth is overleden op 22-07-1900 in Steenbergen, 22 dagen oud.
11 Petrus de Mooij [Quma0058805], geboren op 30-06-1900 in Steenbergen. Petrus is overleden op 29-07-1900 in Steenbergen, 29 dagen oud.
12 Cornelis de Mooij [Quma0058805], geboren op 08-10-1901 in Steenbergen. Cornelis is overleden op 01-10-1902 in Steenbergen, 11 maanden oud. Van het overlijden is aangifte gedaan op 01-10-1902 [bron: akte 129].
13 Cornelis de Mooij [Quma0058805], geboren op 22-08-1903 in Steenbergen. Volgt VII-k.
14 Petrus de Mooij [Quma0058805], geboren op 26-11-1904 in Steenbergen. Petrus is overleden op 20-01-1905 in Steenbergen, 1 maand oud.

VI-c Anna Cornelia de Mooij [Quma0058804] is geboren op 08-03-1858 in Steenbergen, dochter van Gijsbertus de Mooij [Quma0062403] en Helena Ruijten [Quma0058803] (zie V-c). Anna is overleden op 07-09-1915 in Steenbergen, 57 jaar oud. Anna trouwde, 22 jaar oud, op 30-04-1880 in Steenbergen [bron: akte 10] met **Marijn Augustijn [Quma0062204]**, 27 jaar oud. Marijn is geboren op 12-12-1852 in Steenbergen, zoon van Cornelis Augustijn [Quma0062203] en Petronilla Tempers [Quma0064404]. Marijn is overleden op 05-09-1926 in Halsteren, 73 jaar oud.

Kinderen van Anna en Marijn:

1 Petronilla Augustijn [Quma0058805], geboren op 09-12-1880 in Steenbergen. Volgt VII-l.
2 Helena Augustijn [Quma0058805], geboren op 25-09-1889 in Kruisland. Volgt VII-m.

VI-d Adriaan de Mooij [Quma0058804] is geboren op 23-08-1861 in Steenbergen, zoon van Gijsbertus de Mooij [Quma0062403] en Helena Ruijten [Quma0058803] (zie V-c). Adriaan is overleden op 14-08-1944 in Roosendaal, 82 jaar oud. Van het overlijden is aangifte gedaan op 14-08-1944 [bron: akte 364]. Hij is begraven op 17-08-1944 in Roosendaal [bron: graf: 695]. Adriaan trouwde, 29 jaar oud, op 10-10-1890 in Steenbergen [bron: akte 29] met **Adriana Timmermans [QuMa0127604]**, 25 jaar oud. Adriana is geboren op 27-01-1865 in Steenbergen, dochter van Cornelis Timmermans [QuMa0146203] en Laurina Kortus [QuMa0127603]. Adriana is overleden op 14-09-1931 in Steenbergen, 66 jaar oud.

Kinderen van Adriaan en Adriana:

1 Laurina de Mooij [Quma0058805], geboren op 26-03-1891 in Steenbergen.
2 Helena de Mooij [Quma0058805], geboren op 31-08-1893 in Steenbergen.
3 Cornelia de Mooij [Quma0058805], geboren op 11-09-1895 in Steenbergen. Volgt VII-n.
4 Anna Maria de Mooij [Quma0058805], geboren op 08-02-1898 in Steenbergen.
5 Johanna de Mooij [Quma0058805], geboren op 18-10-1900 in Steenbergen. Volgt VII-o.
6 Elisabeth de Mooij [Quma0058805], geboren op 03-11-1902 in Steenbergen.

VI-e Elizabet de Mooij [Quma0058804] is geboren op 19-01-1863 in Steenbergen, dochter van Gijsbertus de Mooij [Quma0062403] en Helena Ruijten [Quma0058803] (zie V-c). Elizabet is overleden op 15-03-1929 in Steenbergen, 66 jaar oud. Elizabet trouwde, 24 jaar oud, op 13-01-1888 in Steenbergen [bron: akte 4] met **Thomas Wezenbeek [QuMa0015203]**, 24 jaar oud. Thomas is geboren op 28-02-1863 in Steenbergen, zoon van Johannes (Jan) Wezenbeek [QuMa0015202] en Dijmphna Baselier [QuMa0269006]. Van de geboorte is aangifte gedaan [bron: akte 44]. Thomas is overleden op 03-05-1955 in Steenbergen, 92 jaar oud. Van het overlijden is aangifte gedaan [bron: akte 44].

Kinderen van Elizabet en Thomas:

1 Gijsbert Wezenbeek [QuMa0015204], geboren op 26-11-1888 in Steenbergen. Gijsbert is overleden op 07-05-1905 in Steenbergen, 16 jaar oud.
2 Dijmphna Wezenbeek [QuMa0015204], geboren op 24-10-1889 in Steenbergen. Volgt VII-p.
3 Johannes Wezenbeek [QuMa0015204], geboren op 19-06-1891 in Steenbergen. Johannes is overleden op 26-02-1899 in Steenbergen, 7 jaar oud.
4 Adrianus Wezenbeek [QuMa0015204], geboren op 21-10-1892 in Steenbergen. Volgt VII-q.
5 Laurentius Wezenbeek [QuMa0015204], geboren op 10-12-1893 in Steenbergen. Laurentius is overleden op 24-03-1894 in Steenbergen, 3 maanden oud.
6 Helena Wezenbeek [QuMa0015204], geboren op 07-06-1895 in Steenbergen. Helena is overleden op 25-08-1896 in Steenbergen, 1 jaar oud.
7 Jacoba Wezenbeek [QuMa0015204], geboren op 23-11-1899 in Steenbergen. Volgt VII-r.
8 Cornelia Wezenbeek [QuMa0015204], geboren op 04-10-1900 in Steenbergen. Volgt VII-s.

VI-f Pieter de Mooij [Quma0058804] is geboren op 14-04-1865 in Steenbergen, zoon van Gijsbertus de Mooij [Quma0062403] en Helena Ruijten [Quma0058803] (zie V-c). Pieter is overleden op 11-10-1945 in Roosendaal, 80 jaar oud. Hij is begraven op 15-10-1945 in Roosendaal [bron: graf 0079/0080]. Pieter trouwde, 29 jaar oud, op 27-04-1894 in Steenbergen [bron: akte 10] met **Joanna Verheijen [Quma0065404]**, 29 jaar oud. Joanna is geboren op 25-12-1864 in Steenbergen, dochter van Christiaan Verheijen [QuMa0137805] en Anna Maria Kools [Quma0065403]. Joanna is overleden op 03-04-1951 in Roosendaal, 86 jaar oud. Van het overlijden is aangifte gedaan [bron: akte 109].

Kinderen van Pieter en Joanna:

1 Gijsbertus de Mooij [Quma0058805], geboren op 15-02-1895 in Steenbergen. Volgt VII-t.
2 Anna Maria de Mooij [Quma0058805], geboren op 22-08-1896 in Steenbergen. Volgt VII-u.
3 Christianus de Mooij [Quma0058805], geboren op 28-10-1899 in Steenbergen.
4 Cornelis Johannes de Mooij [Quma0058805], geboren op 19-10-1900 in Steenbergen.

VI-g Anna Cornelia Ruijten [Quma0058804] is geboren op 30-09-1865 in Steenbergen, dochter van Cornelis Ruijten [Quma0058803] (zie V-d) en Adriana van Etten [Quma0063402] (zie V-v). Anna is overleden op 30-11-1945 in Steenbergen, 80 jaar oud. Anna trouwde, 38 jaar oud, op 15-04-1904 in Steenbergen met **Petrus Scheepers [QuMa0128405]**, 35 jaar oud. Petrus is geboren op 20-05-1868 in Oud Gastel, zoon van Willem Scheepers [QuMa0128404] en Johanna Akkermans. Petrus is overleden op 15-01-1949 in Steenbergen, 80 jaar oud.

Kind van Anna en Petrus:

1 Adriana Johanna Scheepers [Quma0058805], geboren op 17-05-1908 in Steenbergen.

VI-h Martinus Ruijten [Quma0058804] is geboren op 15-11-1867 in Kruisland, zoon van Cornelis Ruijten [Quma0058803] (zie V-d) en Adriana van Etten [Quma0063402] (zie V-v). Martinus is overleden op 13-12-1931 in Kruisland, 64 jaar oud. Martinus trouwde, 21 jaar oud, op 07-09-1889 in Oud Gastel [bron: akte 16] met **Johanna Danen**, 24 jaar oud. Johanna is geboren op 27-04-1865 in Oud Gastel, dochter van Adriaan Danen en Antonetta de Graaf. Johanna is overleden op 31-05-1939 in Steenbergen, 74 jaar oud.

Kinderen van Martinus en Johanna:

1 Kornelis Ruijten [Quma0058805], geboren op 30-11-1889 in Kruisland. Volgt VII-v.
2 Adrianus Ruijten [Quma0058805], geboren op 10-09-1891 in Kruisland. Volgt VII-w.
3 Adriana Maria Ruijten [Quma0058805], geboren op 13-04-1893 in Steenbergen. Adriana is overleden op 30-03-1894 in Steenbergen, 11 maanden oud.
4 Doodgeboren Zoon Ruijten [Quma0058805], levenloos geboren zoon, geboren op 12-06-1894 in Steenbergen.
5 Doodgeboren Zoon Ruijten [Quma0058805], levenloos geboren zoon, geboren op 25-08-1895 in Steenbergen.

6 Doodgeboren Zoon Ruijten [Quma0058805], levenloos geboren zoon, geboren op 19-08-1896 in Steenbergen.
7 Adriana Ruijten [Quma0058805], geboren op 12-09-1897 in Steenbergen. Volgt VII-x.
8 Antonetta Ruijten [Quma0058805], geboren op 15-04-1899 in Steenbergen. Volgt VII-y.
9 Doodgeboren Zoon Ruijten [Quma0058805], levenloos geboren zoon, geboren op 14-04-1901 in Steenbergen.

VI-i Johannes Ruijten [Quma0058804] is geboren op 25-03-1857 in Roosendaal, zoon van Johannes Ruijten [Quma0058803] (zie V-e) en Johanna van den Berk [Quma0073003]. Johannes is overleden op 02-10-1933 in Roosendaal, 76 jaar oud. Johannes trouwde, 24 jaar oud, op 13-05-1881 in Steenbergen [bron: akte 21] met **Johanna Martens [QuMa0127604]**, 27 jaar oud. Johanna is geboren op 10-07-1853 in Steenbergen, dochter van Petrus Martens [QuMa0230404] en Anna Cornelia Kortus [QuMa0127603]. Johanna is overleden op 03-11-1936 in Roosendaal, 83 jaar oud.

Kinderen van Johannes en Johanna:

1 Johanna Ruijten [Quma0058805], geboren op 11-05-1882 in Steenbergen. Volgt VII-z.
2 Cornelia Ruijten [Quma0058805], geboren op 05-09-1884 in Steenbergen. Cornelia is overleden op 01-05-1913 in Kruisland, 28 jaar oud.
3 Maria Catharina Ruijten [Quma0058805], geboren op 03-05-1886 in Steenbergen. Volgt VII-aa.
4 Adriana Maria Ruijten [Quma0058805], geboren op 11-11-1887 in Steenbergen. Volgt VII-ab.
5 Laurina Ruijten [Quma0058805], geboren op 25-06-1889 in Steenbergen. Volgt VII-ac.
6 Petrus Ruijten [Quma0058805], geboren op 19-06-1891 in Steenbergen. Volgt VII-ad.
7 Johannes Ruijten [Quma0058805], geboren op 24-06-1892 in Steenbergen. Volgt VII-ae.

VI-j Anna Cornelia Ruijten [Quma0058804] is geboren op 27-05-1858 in Roosendaal, dochter van Johannes Ruijten [Quma0058803] (zie V-e) en Johanna van den Berk [Quma0073003]. Anna trouwde, 25 jaar oud, op 08-02-1884 in Steenbergen [bron: akte 4] met **Adrianus Belleter [QuMa0171205]**, 46 jaar oud. Adrianus is geboren op 20-09-1837 in Steenbergen, zoon van Carolus (Karel) Belleter en Joanna van Loenhout [QuMa0171204]. Van de geboorte is aangifte gedaan [bron: akte 143]. Adrianus is overleden op 13-04-1904 in Steenbergen, 66 jaar oud.

Kinderen van Anna en Adrianus:

1 Johanna Belleter [Quma0058805], geboren op 29-12-1884 in Steenbergen. Van de geboorte is aangifte gedaan [bron: akte 209].
2 Karel Belleter [Quma0058805], geboren op 18-11-1885 in Steenbergen. Volgt VII-af.
3 Adriana Maria Belleter [Quma0058805], geboren op 27-04-1887 in Steenbergen. Van de geboorte is aangifte gedaan [bron: akte 68]. Adriana is overleden op 22-08-1888 in Steenbergen, 1 jaar oud.

4 Adriana Maria Belleter [Quma0058805], geboren op 02-01-1889 in Steenbergen. Van de geboorte is aangifte gedaan [bron: Akte 2]. Adriana is overleden op 17-02-1889 in Steenbergen, 1 maand oud.
5 Johannes Belleter [Quma0058805], geboren op 12-01-1890 in Steenbergen. Volgt VII-ag.
6 Doodgeboren Dochter Belleter [Quma0058805], levenloos geboren dochter, geboren op 10-02-1895 in Steenbergen.
7 Doodgeboren Zoon Belleter [Quma0058805], levenloos geboren zoon, geboren op 23-03-1896 in Steenbergen.
8 Adriana Cornelia Belleter [Quma0058805], geboren op 08-02-1899 in Steenbergen. Volgt VII-ah.
9 Adriana Cornelia Belleter [Quma0058805], geboren op 08-02-1899 in Steenbergen.

VI-k Johanna Ruijten [Quma0058804] is geboren op 16-04-1859 in Roosendaal, dochter van Johannes Ruijten [Quma0058803] (zie V-e) en Johanna van den Berk [Quma0073003]. Johanna is overleden op 08-11-1936 in Steenbergen, 77 jaar oud. Johanna trouwde, 24 jaar oud, op 05-10-1883 in Steenbergen [bron: akte 27] met **Laurens van den Berg [Quma0062204]**, 23 jaar oud. Laurens is geboren op 11-08-1860 in Steenbergen, zoon van Kornelis van den Berg [Quma0062203] en Joanna Cornelia de Bruijn [QuMa0141604]. Van de geboorte is aangifte gedaan [bron: akte 96]. Laurens is overleden op 11-09-1930 in Steenbergen, 70 jaar oud.

Kinderen van Johanna en Laurens:

1 Cornelia van den Berg [Quma0058805], geboren op 03-05-1885 in Roosendaal. Cornelia is overleden op 23-03-1939 in Steenbergen, 53 jaar oud.
2 Adriana Maria van den Berg [Quma0058805], geboren op 25-05-1886 in Steenbergen. Van de geboorte is aangifte gedaan [bron: akte 98].
3 Kornelis van den Berg [Quma0058805], geboren op 20-04-1887 in Steenbergen. Van de geboorte is aangifte gedaan [bron: akte 63]. Kornelis is overleden op 13-08-1887 in Steenbergen, 3 maanden oud.
4 Kornelis van den Berg [Quma0058805], geboren op 12-04-1888 in Steenbergen. Volgt VII-ai.
5 Johannes van den Berg [Quma0058805], geboren op 11-06-1889 in Steenbergen. Volgt VII-aj.
6 Christianus van den Berg [Quma0058805], geboren op 06-06-1890 in Steenbergen. Christianus is overleden op 31-01-1892 in Steenbergen, 1 jaar oud.
7 Adrianus van den Berg [Quma0058805], geboren op 28-04-1892 in Steenbergen. Adrianus is overleden op 18-01-1893 in Steenbergen, 8 maanden oud.
8 Adrianus van den Berg [Quma0058805], geboren op 14-04-1893 in Steenbergen. Volgt VII-ak.
9 Christianus van den Berg [Quma0058805], geboren op 29-03-1894 in Steenbergen. Volgt VII-al.
10 Antonius van den Berg [Quma0058805], geboren op 13-11-1896 in Steenbergen. Volgt VII-am.
11 Lambertus van den Berg [Quma0058805], geboren op 02-12-1899 in Steenbergen. Lambertus is overleden op 25-03-1900 in Kruisland, 3 maanden oud.
12 Johanna van den Berg [Quma0058805], geboren op 01-02-1903 in Steenbergen. Volgt VII-an.

VI-l Cornelis Ruijten [Quma0058804] is geboren op 21-04-1867 in Roosendaal, zoon van Johannes Ruijten [Quma0058803] (zie V-e) en Johanna Maria Hartmans [QuMa0486605]. Cornelis is overleden op 27-02-1910 in Steenbergen, 42 jaar oud. Cornelis trouwde, 34 jaar oud, op 02-05-1901 in Steenbergen met **Geertrui de Jongh**, 27 jaar oud. Geertrui is geboren op 27-02-1874 in Steenbergen, dochter van Johannes (Jan) de Jongh [QuMa0125804] en Elizabeth Schijvenaars [QuMa0175405]. Geertrui is overleden op 06-03-1961 in Kruisland, 87 jaar oud.

Kinderen van Cornelis en Geertrui:

1 Elisabeth Ruijten [Quma0058805], geboren op 16-07-1902 in Steenbergen.
2 Anna Maria Ruijten [Quma0058805], geboren op 11-06-1904 in Kruisland. Volgt VII-ao.
3 Johannes Ruijten [Quma0058805], geboren op 03-07-1905 in Steenbergen. Volgt VII-ap.
4 Johanna Ruijten [Quma0058805], geboren op 16-10-1906 in Steenbergen. Johanna is overleden op 05-04-1997 in Roosendaal, 90 jaar oud.
5 Leonardus Ruijten [Quma0058805], geboren op 28-09-1908 in Steenbergen. Leonardus is overleden op 09-06-1910 in Steenbergen, 1 jaar oud.

VI-m Adrianus Ruijten [Quma0058804] is geboren op 23-08-1871 in Steenbergen, zoon van Johannes Ruijten [Quma0058803] (zie V-e) en Johanna Maria Hartmans [QuMa0486605]. Adrianus trouwde, 27 jaar oud, op 05-05-1899 in Steenbergen [bron: akte 26] met **Joanna de Jongh [QuMa0125805]**, 21 jaar oud. Joanna is geboren op 27-12-1877 in Steenbergen, dochter van Johannes (Jan) de Jongh [QuMa0125804] en Elizabeth Schijvenaars [QuMa0175405]. Joanna is overleden op 28-11-1956, 78 jaar oud.

Kinderen van Adrianus en Joanna:

1 Johannes Maria Ruijten [Quma0058805], geboren op 24-03-1900 in Steenbergen.
2 Maria Elisabeth Ruijten [Quma0058805], geboren op 04-12-1901 in Steenbergen.
3 Anna Maria Ruijten [Quma0058805], geboren op 12-09-1903 in Steenbergen.
4 Cornelis Ruijten [Quma0058805], geboren op 05-03-1905 in Steenbergen. Cornelis is overleden op 20-03-1913 in Wouw, 8 jaar oud.
5 Geertruida Ruijten [Quma0058805], geboren op 18-01-1908 in Wouw.

VI-n Helena Ruijten [Quma0058804] is geboren op 24-12-1865 in Roosendaal & Nispen, dochter van Adrianus Ruijten [Quma0058803] (zie V-f) en Johanna van Loon [Quma0079803]. Helena is overleden op 09-05-1943 in Roosendaal & Nispen, 77 jaar oud. Helena trouwde, 20 jaar oud, op 05-05-1886 in Roosendaal [bron: akte 10] met **Petrus Thielen [QuMa0019002]**, 23 jaar oud. Petrus is geboren op 03-02-1863 in Roosendaal & Nispen, zoon van Josephus Thielen [QuMa0019001] en Maria Koens [QuMa0275606]. Petrus is overleden op 12-08-1920 in Roosendaal & Nispen, 57 jaar oud. Van het overlijden is aangifte gedaan op 13-08-1920 [bron: akte 168].

Kinderen van Helena en Petrus:

1 Maria Johanna Thielen [QuMa0019003], geboren op 04-08-1887 in Roosendaal. Volgt VII-aq.
2 Adrianus Josephus Thielen [QuMa0019003], geboren op 08-02-1889 in Roosendaal. Volgt VII-ar.
3 Johanna Cornelia Thielen [QuMa0019003], geboren op 23-02-1890 in Roosendaal. Volgt VII-as.
4 Cornelia Jacoba Thielen [QuMa0019003], geboren op 30-05-1891 in Roosendaal. Van de geboorte is aangifte gedaan op 31-05-1891 [bron: akte 166]. Cornelia is overleden op 14-11-1894 in Roosendaal, 3 jaar oud. Van het overlijden is aangifte gedaan op 15-11-1894 [bron: akte 212].
5 Josephus Johannes Thielen [QuMa0019003], geboren op 26-09-1892 in Roosendaal. Volgt VII-at.
6 Wilhelmus Thielen [QuMa0019003], geboren op 03-04-1894 in Roosendaal. Volgt VII-au.
7 Jacoba Cornelia Thielen [QuMa0019003], geboren op 27-07-1895 in Roosendaal. Van de geboorte is aangifte gedaan op 29-07-1895 [bron: akte 264]. Jacoba is overleden op 25-08-1895 in Roosendaal, 29 dagen oud. Van het overlijden is aangifte gedaan op 26-08-1895 [bron: akte 178].
8 Antonius Jacobus Thielen [QuMa0019003], geboren op 08-11-1896 in Roosendaal. Van de geboorte is aangifte gedaan op 09-11-1896 [bron: akte 375].
9 Johannes Cornelis Thielen [QuMa0019003], geboren op 19-11-1897 in Roosendaal. Volgt VII-av.
10 Jacobus Adrianus Thielen [QuMa0019003], geboren op 07-10-1899 in Roosendaal. Van de geboorte is aangifte gedaan op 09-10-1899 [bron: akte 360].
11 August Johannes Thielen [QuMa0019003], geboren op 14-04-1903 in Roosendaal. Van de geboorte is aangifte gedaan op 15-04-1903 [bron: akte 171]. August is overleden op 04-11-1903 in Roosendaal, 6 maanden oud. Van het overlijden is aangifte gedaan op 05-11-1903 [bron: akte 214].
12 August Adrianus Thielen [QuMa0019003], geboren op 30-10-1905 in Roosendaal. Van de geboorte is aangifte gedaan op 31-10-1905 [bron: akte 451].
13 Franciscus Josephus Thielen [QuMa0019003], geboren op 01-08-1907 in Roosendaal. Van de geboorte is aangifte gedaan op 01-08-1907 [bron: akte 330].
14 Petrus Wilhelmus Antonius Thielen [QuMa0019003], geboren op 09-02-1909 in Roosendaal. Van de geboorte is aangifte gedaan op 09-02-1909 [bron: akte 58].

VI-o Maria Petronella Ruijten [Quma0058804] is geboren op 11-06-1870 in Roosendaal & Nispen, dochter van Adrianus Ruijten [Quma0058803] (zie V-f) en Johanna van Loon [Quma0079803]. Maria is overleden op 03-01-1958 in Roosendaal, 87 jaar oud. Maria trouwde, 27 jaar oud, op 10-05-1898 in Roosendaal met **Adrianus Brands [Quma0242206]**, 32 jaar oud. Adrianus is geboren op 21-05-1865 in Kruisland, zoon van Jacobus Brands en Pieternella Schoutens [Quma0242205]. Van de geboorte is aangifte gedaan [bron: akte 95]. Adrianus is overleden op 08-01-1937 in Kruisland, 71 jaar oud.

Kinderen van Maria en Adrianus:

1 Petronella Brands [Quma0058805], geboren op 11-04-1899 in Steenbergen. Volgt VII-aw.
2 Jacobus Adrianus Brands [Quma0058805], geboren op 11-03-1900 in Steenbergen. Volgt VII-ax.
3 Johanna Helena Brands [Quma0058805], geboren op 11-07-1901 in Steenbergen. Volgt VII-ay.

4 Cornelia Adriana Brands [Quma0058805], geboren op 13-01-1903 in Steenbergen.
5 Adriana Catharina Brands [Quma0058805], geboren op 13-01-1904 in Steenbergen. Volgt VII-az.
6 Adrianus Leonardus Brands [Quma0058805], geboren op 17-01-1908 in Kruisland. Volgt VII-ba.
7 Petrus Antonius Brands [Quma0058805], geboren op 04-01-1910 in Steenbergen. Volgt VII-bb.
8 Helena Dorothea Brands [Quma0058805], geboren op 29-07-1911 in Steenbergen. Helena is overleden op 07-01-1912 in Steenbergen, 5 maanden oud.

VI-p Petronella Tiberius [QuMa0018404] is geboren op 03-03-1881 in Steenbergen, dochter van Johannes Tiberius [QuMa0018403] (zie V-g) en Anna Marianna van Merode [QuMa0122804]. Petronella trouwde, 24 jaar oud, op 12-02-1906 in Halsteren met **Hermanus Henricus Jacobus Robbe**, 28 jaar oud. Hermanus is geboren op 27-10-1877 in Bergen op Zoom, zoon van Jacobus Robbe en Petronella Vossenaar. Van de geboorte is aangifte gedaan [bron: akte 314].

1 QuMa0070406003

VI-q Christoffel Adrianus Tiberius [Quma0067006] is geboren op 24-04-1890 in Steenbergen, zoon van Johannes Cornelis Tiberius [Quma0122005] (zie V-h) en Geertrui Verbraak [Quma0067005]. Christoffel is overleden op 28-05-1945 in Kruisland, 55 jaar oud. Christoffel trouwde, 32 jaar oud, op 02-08-1922 in Steenbergen [bron: akte 37] met **Adriana Cornelia de Jong [Quma0070406]** (afb. 1), 23 jaar oud. Adriana is geboren op 04-01-1899 in Steenbergen, dochter van Christianus de Jong [Quma0070405] en Adriana van den Berk. Adriana is overleden op 17-03-1987 in Steenbergen, 88 jaar oud.

Kinderen van Christoffel en Adriana:

1 Adriana Geertruda Tiberius [Quma0067007], geboren op 01-04-1924 in Steenbergen. Volgt VII-bc.
2 Geertruda Johanna Tiberius [Quma0067007], geboren op 30-08-1925 in Steenbergen. Volgt VII-bd.
3 Johannes Christoffel Tiberius [Quma0067007], geboren op 28-10-1926 in Steenbergen. Volgt VII-be.
4 Christianus Johannes Tiberius [Quma0067007], geboren op 28-08-1927 in Steenbergen. Volgt VII-bf.

VI-r Johanna Petronella Tiberius [Quma0067006] is geboren op 29-09-1893 in Steenbergen, dochter van Johannes Cornelis Tiberius [Quma0122005] (zie V-h) en Geertrui Verbraak [Quma0067005]. Johanna is overleden op 11-01-1970 in Roosendaal, 76 jaar oud. Johanna trouwde, 37 jaar oud, op 26-11-1930 in Steenbergen [bron: akte 66] met **Johannes Theodorus van Nassau**, 36 jaar oud. Johannes is geboren op 11-07-

1894 in Roosendaal, zoon van Gerardus van Nassau en Johanna Maria Baecklant. Johannes is overleden op 23-04-1982 in Roosendaal, 87 jaar oud. Johannes is weduwnaar van Cornelia Maria Schepers [QuMa0037804] (1895-1929), met wie hij trouwde op 25-06-1918 in Roosendaal & Nispen [bron: akte 72].

VI-s Adrianus Petrus Tiberius [Quma0067006] is geboren op 05-01-1901 in Steenbergen, zoon van Johannes Cornelis Tiberius [Quma0122005] (zie V-h) en Geertrui Verbraak [Quma0067005]. Adrianus is overleden op 19-04-1995, 94 jaar oud. Adrianus trouwde met **Maria Jacoba van Zantvliet [QuMa0036004]**. Maria is geboren op 04-03-1902 in Steenbergen, dochter van Adriaan van Zantvliet [QuMa0146204] en Maria Cornelia van Gaans [QuMa0036003]. Maria is overleden op 15-01-1956 in Kruisland, 53 jaar oud.

VI-t Maria Adriana Tiberius [Quma0067006] is geboren op 27-03-1902 in Steenbergen, dochter van Johannes Cornelis Tiberius [Quma0122005] (zie V-h) en Geertrui Verbraak [Quma0067005]. Van de geboorte is aangifte gedaan [bron: akte 62]. Maria is overleden op 13-01-1986, 83 jaar oud. Maria trouwde met **Franciscus Koenraads**.

VI-u Petronella Tiberius [Quma0067006] is geboren op 11-12-1905 in Steenbergen, dochter van Johannes Cornelis Tiberius [Quma0122005] (zie V-h) en Geertrui Verbraak [Quma0067005]. Petronella is overleden op 04-12-1991 in Kruisland, 85 jaar oud. Petronella trouwde met **Johannes Leonardus Jongh [QuMa0015204]**. Johannes is geboren op 24-02-1907 in Kruisland, zoon van Antonius Jongh [QuMa0125805] en Jacoba Wezenbeek [QuMa0015203]. Johannes is overleden op 27-11-1988 in Kruisland, 81 jaar oud.

Kinderen van Petronella en Johannes:

1 Doodgeboren Dochter Jongh [QuMa0015205], levenloos geboren dochter, geboren op 01-10-1936 in Roosendaal.
2 Opvraagbaar via info@stichtingQuMa.nl.
3 Opvraagbaar via info@stichtingQuMa.nl.

VI-v Johannes Christoffel Tiberius [Quma0067006] is geboren op 29-05-1909 in Steenbergen, zoon van Johannes Cornelis Tiberius [Quma0122005] (zie V-h) en Geertrui Verbraak [Quma0067005]. Johannes is overleden op 27-04-1985 in Roosendaal, 75 jaar oud. Johannes trouwde, 30 jaar oud, op 23-10-1939 in Steenbergen met **Jacoba Maria Jongh [QuMa0015204]**, 24 jaar oud. Jacoba is geboren op 20-08-1915 in Steenbergen, dochter van Antonius Jongh [QuMa0125805] en Jacoba Wezenbeek [QuMa0015203].

Kinderen van Johannes en Jacoba:

1 Opvraagbaar via info@stichtingQuMa.nl. Volgt VII-bg.
2 Opvraagbaar via info@stichtingQuMa.nl.

VI-w Antonius Cornelis Geers [Quma0083407] is geboren op 01-02-1893 in Roosendaal, zoon van Adrianus Geers [Quma0083406] en Antonia Tiberius [Quma0122005] (zie V-i). Antonius trouwde, 27 jaar oud, op 01-06-1920 in Roosendaal met **Petronella Johanna Maria van Deursen [QuMa0036404]**, 21 jaar oud. Petronella is geboren op 08-08-1898 in Amsterdam, dochter van Johannes Christianus Thomas van Deursen [QuMa0036403] en Johanna Maria de Bot [QuMa0031603]. Petronella is overleden op 05-04-1968 in Bergen op Zoom, 69 jaar oud.

VI-x Cornelia Johanna Geers [Quma0083407] is geboren op 27-11-1900 in Roosendaal, dochter van Adrianus Geers [Quma0083406] en Antonia Tiberius [Quma0122005] (zie V-i). Van de geboorte is aangifte gedaan [bron: akte 461]. Cornelia trouwde, 25 jaar oud, op 04-05-1926 in Roosendaal met **Hubertus Johannes Cornelis de Ruijter**, 26 of 27 jaar oud. Hubertus is geboren in 1899 in Raamsdonk, zoon van Johannes de Ruijter en Elisabeth Henrica Baijens.

VI-y Johanna Geertruda Geers [Quma0083407] is geboren op 09-11-1908 in Steenbergen, dochter van Adrianus Geers [Quma0083406] en Antonia Tiberius [Quma0122005] (zie V-i). Van de geboorte is aangifte gedaan [bron: akte 275]. Johanna trouwde, 25 jaar oud, op 08-05-1934 in Roosendaal met **Petrus van den Berg [QuMa0042805]**, 26 jaar oud. Petrus is geboren op 01-02-1908 in Steenbergen, zoon van Pieter Frans van den Berg [QuMa0042804] en Cornelia Dimphna Backx [QuMa0151206].

Kinderen van Johanna en Petrus:

1 Cornelia Antonia van den Berg [QuMa0042806], geboren op 16-03-1935 in Roosendaal.
2 Opvraagbaar via info@stichtingQuMa.nl.

VI-z Christoffel Hoppenbrouwers [Quma0067006] is geboren op 31-01-1887 in Steenbergen, zoon van Johannes Hoppenbrouwers [Quma0122005] (zie V-j) en Petronella Verbraak [Quma0067005]. Christoffel trouwde, 32 jaar oud, op 25-02-1919 in Standdaarbuiten [bron: akte 1] met **Cornelia Loonen**, 38 jaar oud. Cornelia is geboren op 23-01-1881 in Oosterhout, dochter van Rochus Loonen en Hendrica Blewanus. Cornelia is weduwe van Adrianus Smits [QuMa0018003] (1879-1915), met wie zij trouwde op 17-08-1909 in Standdaarbuiten [bron: akte 11].

VI-aa Johanna Hoppenbrouwers [Quma0067006] is geboren op 03-01-1889 in Steenbergen, dochter van Johannes Hoppenbrouwers [Quma0122005] (zie V-j) en Petronella Verbraak [Quma0067005]. Johanna is overleden op 25-01-1984 in Middelburg, 95 jaar oud. Zij is begraven op 28-01-1884 in Middelburg. Johanna trouwde, 33 jaar oud, op 09-08-1922 in Bussum met **Adrianus Jacobus van Oevelen [QuMa0154805]**, 24 jaar oud. Adrianus is geboren op 22-09-1897 in Halsteren, zoon van Cornelis van Oevelen [QuMa0154804] en Cornelia Adriana Daanen.

Kinderen van Johanna en Adrianus:

1 Petronella Maria van Oevelen [Quma0067007], geboren op 29-10-1924 in Laren. Volgt VII-bh.
2 Cornelis Johannes Jacobus van Oevelen [Quma0067007], geboren op 19-10-1927 in Hilversum. Volgt VII-bi.
3 Johannes Franciscus Jacobus van Oevelen [Quma0067007], geboren op 05-02-1932 in Hilversum. Volgt VII-bj.

VI-ab Jacobus Johannes Hoppenbrouwers [Quma0067006] is geboren op 20-05-1890 in Steenbergen, zoon van Johannes Hoppenbrouwers [Quma0122005] (zie V-j) en Petronella Verbraak [Quma0067005]. Jacobus trouwde, 23 jaar oud, op 24-05-1913 in Fijnaart en Heijningen [bron: akte 16] met **Lucia Deijkers**, 21 jaar oud. Lucia is geboren

op 18-04-1892 in Fijnaart en Heijningen, dochter van Adrianus Deijkers en Hendrika Frijters.

Kinderen van Jacobus en Lucia:

1 Petronella Hendrica Hoppenbrouwers [Quma0067007], geboren op 20-03-1914 in Steenbergen. Petronella is overleden op 16-09-1914 in Steenbergen, 5 maanden oud.
2 Hendrina Anna Hoppenbrouwers [Quma0067007], geboren op 01-08-1915 in Steenbergen.
3 Johannes Hoppenbrouwers [Quma0067007], geboren op 04-02-1917 in Steenbergen.
4 Petronella Johanna Hoppenbrouwers [Quma0067007], geboren op 19-10-1918 in Steenbergen. Petronella is overleden op 27-04-1920 in Steenbergen, 1 jaar oud.

VI-ac Adrianus Hoppenbrouwers [Quma0067006] is geboren op 27-08-1894 in Steenbergen, zoon van Johannes Hoppenbrouwers [Quma0122005] (zie V-j) en Petronella Verbraak [Quma0067005]. Adrianus trouwde, 24 jaar oud, op 20-12-1918 in Steenbergen [bron: akte 62] met **Dijmphna de Bruijn [QuMa0029504]**, 23 jaar oud. Dijmphna is geboren op 10-02-1895 in Steenbergen, dochter van Johannes Cornelis de Bruijn [QuMa0029503] en Catharina van Hal. Van de geboorte is aangifte gedaan [bron: Akte 25].

Kinderen van Adrianus en Dijmphna:

1 Johannes Cornelis Hoppenbrouwers [QuMa0029505], geboren op 14-02-1921 in Steenbergen. Johannes is overleden op 12-01-1937 in Steenbergen, 15 jaar oud.
2 Catharina Petronella Johanna Hoppenbrouwers [QuMa0029505], geboren op 18-07-1926 in Steenbergen.
3 Petronella Isabella Adriana Hoppenbrouwers [QuMa0029505], geboren op 20-04-1933 in Steenbergen.

VI-ad Adriana Petronella Hoppenbrouwers [Quma0067006] is geboren op 11-09-1897 in Steenbergen, dochter van Johannes Hoppenbrouwers [Quma0122005] (zie V-j) en Petronella Verbraak [Quma0067005]. Adriana is overleden op 23-08-1986 in Roosendaal, 88 jaar oud. Adriana trouwde, 29 jaar oud, op 28-01-1927 in Steenbergen met **Franciscus Johannes Buijsen [Quma0071006]**, 36 jaar oud. Franciscus is geboren op 23-05-1890 in Kruisland, zoon van Kornelis Buijsen [QuMa0178805] en Adriana Vriens [Quma0071005]. Franciscus is overleden op 22-10-1958 in Kruisland, 68 jaar oud.

Kinderen van Adriana en Franciscus:

1 Cornelis Johannes Buijsen [Quma0067007], geboren op 28-10-1927 in Kruisland. Volgt VII-bk.
2 Johannes Adrianus Buijsen [Quma0067007], geboren op 13-05-1930 in Kruisland. Volgt VII-bl.
3 Martinus Christophorus Buijsen [Quma0067007], geboren op 20-06-1937 in Kruisland. Volgt VII-bm.

VI-ae Petrus Hoppenbrouwers [Quma0067006] is geboren op 02-02-1900 in Steenbergen, zoon van Johannes Hoppenbrouwers [Quma0122005] (zie V-j) en Petronella Verbraak [Quma0067005]. Petrus is overleden op 07-09-1971 in Bergen op Zoom, 71 jaar oud. Petrus:
(1) trouwde, 21 jaar oud, op 25-08-1921 in Bergen op Zoom [bron: akte 90] met **Maria Bruijs [Quma0085005]**, 23 jaar oud. Maria is geboren op 09-06-1898 in Bergen op Zoom, dochter van Cornelis Bruijs [QuMa0244805] en Cecilia Maria Musters [Quma0085004]. Van de geboorte is aangifte gedaan [bron: akte 219]. Maria is overleden op 31-05-1956 in Bergen op Zoom, 57 jaar oud.
(2) trouwde, minstens 57 jaar oud, na 1957 met **Johanna Maria van Dijk**, minstens 48 jaar oud. Johanna is geboren in 1909. Johanna is overleden op 08-12-2001 in Bergen op Zoom, 91 of 92 jaar oud. Zij is begraven op 13-12-2001 in Bergen op Zoom.

Kinderen van Petrus en Maria:

1 Johannes Cornelis Hoppenbrouwers [Quma0067007], geboren op 23-12-1921 in Steenbergen. Volgt VII-bn.
2 Cornelis Wilhelmus Hoppenbrouwers [Quma0067007], geboren op 26-10-1925 in Steenbergen. Volgt VII-bo.
3 Christoffel Johannes (Christ) Hoppenbrouwers [Quma0067007], geboren op 27-09-1930 in Halsteren. Volgt VII-bp.

VI-af Johannes Petrus Maria Hoppenbrouwers [Quma0067006] is geboren op 27-11-1909 in Steenbergen, zoon van Johannes Hoppenbrouwers [Quma0122005] (zie V-j) en Petronella Verbraak [Quma0067005].
Beroep:
onderwijzer
Johannes trouwde met **Catharina Johanna Nuijs [QuMa0134008]**. Catharina is geboren op 23-08-1910 in Roosendaal, dochter van Nicolaas van Nuijs en Anna Elizabeth de Klerk [QuMa0134007]. Van de geboorte is aangifte gedaan op 24-08-1910 [bron: akte 358].

Kinderen van Johannes en Catharina:

1 Opvraagbaar via info@stichtingQuMa.nl.
2 Opvraagbaar via info@stichtingQuMa.nl.

VI-ag Johanna Hoppenbrouwers [QuMa0043605] is geboren op 15-11-1904 in Steenbergen, dochter van Adrianus Hoppenbrouwers [Quma0122005] (zie V-k) en Anna Maria van den Branden [QuMa0043604]. Johanna is overleden op 01-12-1992 in Roosendaal, 88 jaar oud. Johanna trouwde, 32 jaar oud, op 01-06-1937 in Steenbergen met **Franciscus van Eekelen [QuMa0046004]**, 32 jaar oud. Franciscus is geboren op 16-09-1904 in Dinteloord, zoon van Cornelis van Eekelen [QuMa0333206] en Elisabeth Catharina Schenk [QuMa0046003].

Kind van Johanna en Franciscus:

1 Cornelis Adrianus Gerardus van Eekelen [QuMa0043606], geboren op 01-07-1939 in Roosendaal. Cornelis is overleden op 30-12-1965 in Roosendaal, 26 jaar oud.

VI-ah Petronella Hoppenbrouwers [QuMa0043605] is geboren op 01-10-1909 in Steenbergen, dochter van Adrianus Hoppenbrouwers [Quma0122005] (zie V-k) en Anna Maria van den Branden [QuMa0043604]. Petronella is overleden op 02-06-2005 in Roosendaal, 95 jaar oud. Petronella trouwde, 25 jaar oud, op 28-07-1935 in Steenbergen met **Jacobus van den Berg [QuMa0018804]**, 26 jaar oud. Jacobus is geboren op 16-11-1908 in Kruisland, zoon van Antonius van den Berg [QuMa0018803] en Anna Maria Zomers [QuMa0038204]. Jacobus is overleden op 14-04-1979 in Kruisland, 70 jaar oud.

Kinderen van Petronella en Jacobus:

1 Maria Elisabeth (Ria) van den Berg [QuMa0018805], geboren op 20-06-1934 in Steenbergen. Volgt VII-bq.
2 Opvraagbaar via info@stichtingQuMa.nl.
3 Opvraagbaar via info@stichtingQuMa.nl.
4 Opvraagbaar via info@stichtingQuMa.nl.

VI-ai Anna Hoppenbrouwers [QuMa0043605] is geboren op 11-11-1911 in Steenbergen, dochter van Adrianus Hoppenbrouwers [Quma0122005] (zie V-k) en Anna Maria van den Branden [QuMa0043604]. Anna is overleden op 11-09-1978 in Tilburg, 66 jaar oud. Anna trouwde met **Christianus Marinus Cornelis Anthonissen**.

VI-aj Antonetta Hoppenbrouwers [QuMa0043605] is geboren op 04-06-1913 in Steenbergen, dochter van Adrianus Hoppenbrouwers [Quma0122005] (zie V-k) en Anna Maria van den Branden [QuMa0043604]. Antonetta trouwde, 23 jaar oud, op 02-04-1937 in Steenbergen met **Gerardus Cornelis de Jong [QuMa0038604]**, 24 jaar oud. Gerardus is geboren op 22-02-1913 in Steenbergen, zoon van Kornelis de Jong [Quma0070405] en Johanna van Steenpaal [QuMa0038603]. Gerardus is overleden op 06-08-1975 in Kruisland, 62 jaar oud.

Kinderen van Antonetta en Gerardus:

1 Opvraagbaar via info@stichtingQuMa.nl.
2 Adrianus de Jong [QuMa0038605], geboren in 1944. Volgt VII-br.

VI-ak Johanna Maria Jochems [Quma0063403] is geboren op 20-08-1865 in Oude Tonge, dochter van Adrianus Jochems [Quma0067005] en Johanna Maria van Etten [Quma0063402] (zie V-m). Johanna is overleden op 06-08-1939 in Oude Tonge, 73 jaar oud. Johanna trouwde, 32 jaar oud, op 15-04-1898 in Oude Tonge met **Frederik Mulder**, 29 jaar oud. Frederik is geboren op 19-01-1869 in Oude Tonge, zoon van Bastiaan Mulder en Geertruij Bakkers.

Kinderen van Johanna en Frederik:

1 Geertrui Mulder [Quma0063404], geboren op 14-01-1898 in Oude Tonge. Volgt VII-bs.
2 Johanna Catharina Mulder [Quma0063404], geboren op 23-06-1900 in Oude Tonge. Volgt VII-bt.

VI-al Theodorus (Dirk) Jochems [Quma0063403] is geboren op 22-01-1867 in Oude Tonge, zoon van Adrianus Jochems [Quma0067005] en Johanna Maria van Etten [Quma0063402] (zie V-m). Dirk is overleden op 20-09-1954 in Schiedam, 87 jaar oud.

Dirk trouwde, 24 jaar oud, op 24-04-1891 in Oude Tonge met **Wilhelmina Maria Catharina Stam**, 23 jaar oud. Wilhelmina is geboren op 26-05-1867 in Ooltgensplaat, dochter van Johannes Stam en Pieternella Boer. Wilhelmina is overleden op 31-12-1945 in Oude Tonge, 78 jaar oud. Zij is begraven op 02-01-1846 in Oude Tonge.

Kinderen van Dirk en Wilhelmina:

1 Adrianus Jochems [Quma0063404], geboren op 24-02-1892 in Oude Tonge. Volgt VII-bu.
2 Johannes Jochems [Quma0063404], geboren op 20-07-1893 in Oude Tonge. Johannes is overleden op 05-08-1894 in den Bommel, 1 jaar oud.
3 Johanna Catharina Jochems [Quma0063404], geboren op 02-10-1894 in Oude Tonge.
4 Johannes Jochems [Quma0063404], geboren op 31-07-1896 in Oude Tonge. Volgt VII-bv.
5 Petrus Jochems [Quma0063404], geboren op 07-01-1898.
6 Cornelis Jochems [Quma0063404], geboren op 04-06-1899 in Oude Tonge. Volgt VII-bw.
7 Leonardus Jochems [Quma0063404], geboren op 03-02-1901 in Oude Tonge. Volgt VII-bx.
8 Mattheus Jochems [Quma0063404], geboren op 25-04-1903 in Oude Tonge. Mattheus is overleden op 02-05-1905 in Oude Tonge, 2 jaar oud.
9 Theodorus Jochems [Quma0063404], geboren op 25-04-1903 in Oude Tonge. Theodorus is overleden op 30-05-1905 in Oude Tonge, 2 jaar oud.
10 Theodorus Jochems [Quma0063404], geboren op 14-07-1905.
11 Matthijs Jochems [Quma0063404], geboren op 02-07-1907.
12 Petronella Jochems [Quma0063404], geboren op 22-04-1910.
13 Marinus Jochems [Quma0063404], geboren op 13-10-1913.

VI-am Johannes Jochems [Quma0063403] is geboren op 26-01-1869 in Oude Tonge, zoon van Adrianus Jochems [Quma0067005] en Johanna Maria van Etten [Quma0063402] (zie V-m). Johannes is overleden op 13-07-1947 in den Bommel, 78 jaar oud. Hij is begraven op 16-07-1947 in Achthuizen. Johannes trouwde, 29 jaar oud, op 13-08-1898 in Oude Tonge met **Helena Buijs**, 27 jaar oud. Helena is geboren op 09-04-1871 in Sommelsdijk, dochter van Nicolaas Buijs en Eva Rommelse. Helena is overleden op 02-06-1960 in den Bommel, 89 jaar oud. Zij is begraven op 04-06-1960 in Achthuizen.

Kinderen van Johannes en Helena:

1 Johanna Maria Jochems [Quma0063404], geboren op 03-04-1899 in Oude Tonge. Volgt VII-by.
2 Eva Jochems [Quma0063404], geboren op 31-03-1901 in Ooltgensplaat. Volgt VII-bz.
3 Adrianus Jochems [Quma0063404], geboren op 27-09-1902 in Ooltgensplaat. Volgt VII-ca.
4 Maria Petronella Jochems [Quma0063404], geboren op 01-01-1904 in Sommelsdijk. Volgt VII-cb.
5 Nicolaas Antonius Jochems [Quma0063404], geboren op 29-03-1907 in Sommelsdijk. Volgt VII-cc.
6 Petrus Johannes Jochems [Quma0063404], geboren op 18-09-1909. Petrus is overleden op 24-09-1909 in den Bommel, 6 dagen oud. Hij is begraven op 27-09-1909 in Achthuizen.

7 Petronella Jochems [Quma0063404], geboren op 18-06-1911 in den Bommel. Volgt VII-cd.
8 Petrus Jochems [Quma0063404], geboren op 17-11-1912 in den Bommel. Volgt VII-ce.
9 Johannes Jochems [Quma0063404], geboren op 02-08-1915. Johannes is overleden op 23-01-1919 in den Bommel, 3 jaar oud. Hij is begraven op 27-01-1919 in Achthuizen.

VI-an Johannes van Etten [Quma0063403] is geboren op 23-06-1883 in Oude Tonge, zoon van Petrus van Etten [Quma0063402] (zie V-n) en Lena Jochems [Quma0067005]. Johannes is overleden op 01-07-1971 in Oude Tonge, 88 jaar oud. Johannes trouwde, 29 jaar oud, op 23-05-1913 in Oude Tonge met **Cornelia van Es**, 23 jaar oud. Cornelia is geboren op 15-01-1890 in Oude Tonge, dochter van Anthonius Henricus Wilhelmus van Es en Pieternella Stoop.

VI-ao Marinus Dirkx [Quma0063403] is geboren op 19-12-1874 in Oude Tonge, zoon van Adriaan Izaak Dirckx en Catharina van Etten [Quma0063402] (zie V-o). Marinus is overleden op 28-07-1944 in Rotterdam, 69 jaar oud. Marinus trouwde, 28 jaar oud, op 14-02-1903 in den Bommel met **Johanna Stolk**, 24 jaar oud. Johanna is geboren op 20-09-1878 in Ooltgensplaat, dochter van Jacobus Stolk en Maria Buijs. Johanna is overleden op 01-12-1942 in Oude Tonge, 64 jaar oud.

Kinderen van Marinus en Johanna:

1 Adriana Jacoba Dirkx [Quma0063404], geboren op 11-12-1903 in Sommelsdijk. Adriana is overleden op 27-04-1914 in Oude Tonge, 10 jaar oud.
2 Jacoba Dirkx [Quma0063404], geboren op 17-08-1905. Volgt VII-cf.
3 Johannes Antonius Dirkx [Quma0063404], geboren op 18-05-1907. Volgt VII-cg.
4 Maria Catharina Dirkx [Quma0063404], geboren op 20-11-1909.
5 Catharina Maria Dirkx [Quma0063404], geboren op 08-09-1912. Volgt VII-ch.
6 Adrianus Jacobus Dirkx [Quma0063404], geboren op 19-04-1915 in Oude Tonge. Volgt VII-ci.
7 Adriana Jacoba Dirkx [Quma0063404], geboren op 01-11-1919 in Oude Tonge. Adriana is overleden op 04-10-1983 in Oude Tonge, 63 jaar oud.
8 Dingeman Jacobus Dirkx [Quma0063404], geboren op 14-02-1922. Volgt VII-cj.

VI-ap Johanna Dierkx [Quma0063403] is geboren op 03-03-1877 in Oude Tonge, dochter van Adriaan Izaak Dirckx en Catharina van Etten [Quma0063402] (zie V-o). Johanna is overleden op 13-12-1963 in Oude Tonge, 86 jaar oud. Johanna trouwde, 30 jaar oud, op 18-10-1907 in Oude Tonge met **Bernardus van Kampen**, 36 of 37 jaar oud. Bernardus is geboren in 1870 in Oude Tonge, zoon van Anthonij van Kampen en Francina van Schijndel.

Kinderen van Johanna en Bernardus:

1 Francina Catharina van Kampen [Quma0063404], geboren op 28-07-1908 in Oude Tonge. Volgt VII-ck.
2 Adrianus van Kampen [Quma0063404], geboren op 07-01-1910. Volgt VII-cl.
3 Antonia Adriana van Kampen [Quma0063404], geboren op 29-07-1911 in Oude Tonge.
4 Catharina van Kampen [Quma0063404], geboren op 29-12-1912 in Oude Tonge.
5 Adriana van Kampen [Quma0063404], geboren op 03-09-1914 in Oude Tonge.

VI-aq Petrus Dierkx [Quma0063403] is geboren op 14-11-1879 in Oude Tonge, zoon van Adriaan Izaak Dirckx en Catharina van Etten [Quma0063402] (zie V-o). Petrus is overleden op 01-02-1953 in Oude Tonge, 73 jaar oud (oorzaak: watersnoodramp).
Petrus:
(1) trouwde, 27 jaar oud, op 11-05-1907 in Ooltgensplaat met **Maria Catharina Wilhelmina Vermaat**, 24 jaar oud. Maria is geboren op 21-07-1882 in Ooltgensplaat, dochter van Gerardus Vermaat en Maria Catharina Janse. Maria is overleden op 06-05-1909 in Ooltgensplaat, 26 jaar oud (oorzaak: kraambed).
(2) trouwde, 31 jaar oud, op 04-02-1911 in Ooltgensplaat met **Johanna Maria van de Cappelle**, 31 jaar oud. Johanna is geboren op 08-11-1879 in Ooltgensplaat, dochter van Adrianus van de Cappelle en Pieternella de Pooter [Quma0066203]. Johanna is overleden op 01-02-1953 in Oude Tonge, 73 jaar oud (oorzaak: watersnoodramp).

Kinderen van Petrus en Maria:

1 Catharina Maria Dierkx [Quma0063404], geboren op 23-07-1908 in Oude Tonge. Volgt VII-cm.
2 Doodgeboren Dochter Dierkx [Quma0063404], levenloos geboren dochter, geboren op 04-05-1909 in Ooltgensplaat.

Kinderen van Petrus en Johanna:

3 Petronella Dierkx [Quma0063404], geboren op 20-12-1911 in Oude Tonge. Petronella is overleden op 09-03-2000 in Best, 88 jaar oud.
4 Maria Wilhelmina Dierkx [Quma0063404], geboren op 28-12-1912 in Achthuizen. Maria is overleden op 24-03-1913 in Ooltgensplaat, 2 maanden oud.
5 Johannes Dierkx [Quma0063404], geboren in 1913. Johannes is overleden op 01-12-1913 in Oude Tonge, geen jaar oud.
6 Adrianus Dierkx [Quma0063404], geboren in 1913. Adrianus is overleden op 01-12-1913 in Oude Tonge, geen jaar oud.
7 Johanna Dierkx [Quma0063404], geboren in 1916.

VI-ar Martinus Dierckx [Quma0063403] is geboren op 12-06-1883 in Oude Tonge, zoon van Adriaan Izaak Dirckx en Catharina van Etten [Quma0063402] (zie V-o).
Martinus trouwde, 29 jaar oud, op 16-05-1913 in Oude Tonge met **Pieternella Wagemans**, 22 of 23 jaar oud. Pieternella is geboren in 1890 in Oude Tonge, dochter van Magchiel Wagemans en Maria Legierse.

VI-as Petrus Oerlemans [QuMa0018203] is geboren op 05-05-1864 in Wouw, zoon van Marijn Oerlemans [QuMa0135005] en Joanna van Etten [QuMa0018202] (zie V-p).
Petrus trouwde, 27 jaar oud, op 30-10-1891 in Steenbergen met **Antonia Broos [Quma0067006]**, 18 jaar oud. Antonia is geboren op 15-04-1873 in Steenbergen, dochter van Hendrik Broos [Quma0067005] en Anna Cornelia Goossens [QuMa0161605].

Kind van Petrus en Antonia:

1 Johanna Oerlemans [QuMa0018204], geboren op 17-12-1891 in Steenbergen.

VI-at Adrianus Johannes Oerlemans [QuMa0018203] is geboren op 10-10-1869 in Steenbergen, zoon van Marijn Oerlemans [QuMa0135005] en Joanna van Etten

[QuMa0018202] (zie V-p). Adrianus is overleden op 09-10-1942 in Vught, 72 jaar oud. Adrianus trouwde, 27 jaar oud, op 30-04-1897 in Steenbergen [bron: akte 10] met **Petronella Lodiers [Quma0074006]**, 20 jaar oud. Petronella is geboren op 14-04-1877 in Steenbergen, dochter van Jan Lodiers [QuMa0148405] en Antonetta Stok [Quma0074005]. Petronella is overleden op 18-07-1962 in Kruisland, 85 jaar oud.

Kinderen van Adrianus en Petronella:

1 Marinus Oerlemans [QuMa0018204], geboren op 02-08-1897 in Steenbergen. Volgt VII-cn.
2 Johannes Hendrikus Oerlemans [QuMa0018204], geboren op 07-03-1899 in Steenbergen.
3 Johanna Oerlemans [QuMa0018204], geboren op 12-03-1900 in Steenbergen. Volgt VII-co.
4 Antonia Oerlemans [QuMa0018204], geboren op 05-05-1901 in Steenbergen. Volgt VII-cp.
5 Petrus Oerlemans [QuMa0018204], geboren op 11-02-1903 in Steenbergen. Petrus is overleden op 19-12-1927 in Steenbergen, 24 jaar oud.
6 Dimphna Oerlemans [QuMa0018204], geboren op 14-03-1904 in Steenbergen. Volgt VII-cq.
7 Adrianus Oerlemans [QuMa0018204], geboren op 18-06-1905 in Steenbergen. Volgt VII-cr.
8 Antonius Oerlemans [QuMa0018204], geboren op 26-07-1906 in Steenbergen. Antonius is overleden op 06-08-1906 in Steenbergen, 11 dagen oud. Van het overlijden is aangifte gedaan [bron: akte 99].
9 Antonius Oerlemans [QuMa0018204], geboren op 16-09-1907 in Steenbergen.
10 Doodgeboren Zoon Oerlemans [QuMa0018204], levenloos geboren zoon, geboren op 19-10-1908 in Steenbergen.
11 Henricus Oerlemans [QuMa0018204], geboren op 10-09-1909 in Steenbergen.

VI-au Dimphna Oerlemans [QuMa0018203] is geboren op 12-12-1873 in Steenbergen, dochter van Marijn Oerlemans [QuMa0135005] en Joanna van Etten [QuMa0018202] (zie V-p). Dimphna is overleden op 11-03-1937 in Wouw, 63 jaar oud. Dimphna trouwde, 23 jaar oud, op 28-10-1897 in Bergen op Zoom met **Antonius Wierckx [Quma0087105]**, 28 jaar oud. Antonius is geboren op 30-05-1869 in Halsteren, zoon van Johannes Wierickx [Quma0090003] en Johanna Snoeijs [Quma0087104].

Kinderen van Dimphna en Antonius:

1 Johanna Wierckx [QuMa0018204], geboren op 06-08-1898 in Wouw.
2 Maria Wierckx [QuMa0018204], geboren op 14-10-1899 in Wouw.
3 Marinus Johannes Wierckx [QuMa0018204], geboren op 01-09-1901 in Wouw. Volgt VII-cs.
4 Cornelis Wierckx [QuMa0018204], geboren op 28-05-1905 in Wouw.
5 Petrus Jacobus Wierckx [QuMa0018204], geboren op 11-04-1907 in Wouw. Petrus is overleden op 04-07-1908 in Wouw, 1 jaar oud. Van het overlijden is aangifte gedaan [bron: akte 45].
6 Antonetta Wierckx [QuMa0018204], geboren op 03-09-1909 in Wouw. Volgt VII-ct.

VI-av Joanna Oerlemans [QuMa0018203] is geboren op 22-01-1876 in Steenbergen, dochter van Marijn Oerlemans [QuMa0135005] en Joanna van Etten [QuMa0018202]

(zie V-p). Joanna is overleden op 10-11-1909 in Steenbergen, 33 jaar oud. Joanna trouwde, 23 jaar oud, op 19-01-1900 in Steenbergen met **Johannes (Jan) van Son [QuMa0036204]**, 25 jaar oud. Jan is geboren op 19-04-1874 in Kruisland, zoon van Marijn van Son [Quma0076204] en Cornelia Heijnen [QuMa0036203]. Jan is overleden op 05-08-1944 in Steenbergen, 70 jaar oud. Van het overlijden is aangifte gedaan [bron: akte 81]. Jan trouwde later op 24-11-1911 in Steenbergen [bron: akte 55] met Anna Maria Luijks [QuMa0116206] (1873-1942).

Kinderen van Joanna en Jan:

1 Cornelia van Son [QuMa0018204], geboren op 01-07-1900 in Steenbergen. Volgt VII-cu.
2 Marinus van Son [QuMa0018204], geboren op 24-08-1901 in Steenbergen. Volgt VII-cv.
3 Johanna van Son [Quma0018204], geboren op 08-08-1903 in Steenbergen. Volgt VII-cw.
4 Helena van Son [QuMa0018204], geboren op 25-11-1905 in Steenbergen.

VI-aw Anna Cornelia van Etten [QuMa0018203] is geboren op 03-04-1875 in Roosendaal, dochter van Johannes (Jan) van Etten [QuMa0018202] (zie V-q) en Johanna van Meel [QuMa0122705]. Anna trouwde, 22 jaar oud, op 11-06-1897 in Roosendaal & Nispen [bron: akte 55] met **Adrianus Konings [QuMa0021603]**, 22 jaar oud. Adrianus is geboren op 09-08-1874 in Rucphen, zoon van Franciscus Konings [QuMa0171905] en Joanna Buijens [QuMa0021602]. Adrianus is overleden op 08-03-1952 in Roosendaal & Nispen, 77 jaar oud.

Kinderen van Anna en Adrianus:

1 Johanna Konings [QuMa0018204], geboren op 29-07-1897 in Roosendaal. Van de geboorte is aangifte gedaan [bron: akte 280]. Johanna is overleden op 30-07-1897 in Roosendaal, 1 dag oud. Van het overlijden is aangifte gedaan [bron: akte 148].
2 Franciscus Johannes Konings [QuMa0018204], geboren op 26-06-1901 in Roosendaal. Volgt VII-cx.
3 Henricus Cornelis Konings [QuMa0018204], geboren op 20-03-1904 in Roosendaal. Henricus is overleden op 03-06-1904 in Roosendaal, 2 maanden oud. Van het overlijden is aangifte gedaan [bron: akte 147].
4 Johannes Adrianus Konings [QuMa0018204], geboren op 01-02-1906 in Roosendaal.
5 Doodgeboren Zoon Konings [QuMa0018204], levenloos geboren zoon, geboren op 08-04-1907 in Roosendaal. Van het overlijden is aangifte gedaan [bron: akte 79].
6 Henricus Konings [QuMa0018204], geboren op 26-08-1908 in Roosendaal. Henricus is overleden op 15-10-1908 in Roosendaal, 1 maand oud. Van het overlijden is aangifte gedaan [bron: akte 198].
7 Cornelis Marinus Konings [QuMa0018204], geboren op 26-11-1909 in Roosendaal.
8 Johanna Petronella Konings [QuMa0018204], geboren op 04-08-1913 in Roosendaal. Johanna is overleden op 01-10-1913 in Roosendaal, 1 maand oud. Van het overlijden is aangifte gedaan [bron: akte 203].

VI-ax Dijmphna van Etten [QuMa0018203] is geboren op 25-06-1877 in Roosendaal, dochter van Johannes (Jan) van Etten [QuMa0018202] (zie V-q) en Johanna van Meel

[QuMa0122705]. Dijmphna is overleden op 26-03-1952 in Roosendaal, 74 jaar oud. Dijmphna trouwde, 25 jaar oud, op 09-01-1903 in Roosendaal met **Adrianus Heijmans [Quma0093604]**, 26 jaar oud. Adrianus is geboren op 09-04-1876 in Wouw, zoon van Petrus (Pieter) Heijmans [QuMa0122605] en Adriana Mens [Quma0093603].

Kinderen van Dijmphna en Adrianus:

1 Henricus Heijmans [QuMa0018204], geboren op 03-12-1901 in Roosendaal. Volgt VII-cy.
2 Adriana Johanna Heijmans [QuMa0018204], geboren op 29-09-1903 in Roosendaal. Adriana is overleden op 27-12-1903 in Roosendaal, 2 maanden oud.
3 Maria Adriana Johanna Heijmans [QuMa0018204], geboren op 07-10-1904 in Roosendaal. Volgt VII-cz.
4 Petrus Johannes Antonius Hubertus Heijmans [QuMa0018204], geboren op 06-01-1906 in Roosendaal. Petrus is overleden op 09-11-1910 in Roosendaal, 4 jaar oud.
5 Johanna Adriana Wilhelmina Heijmans [QuMa0018204], geboren op 28-08-1908 in Roosendaal. Volgt VII-da.
6 Antonius Johannes Heijmans [QuMa0018204], geboren op 18-01-1910 in Roosendaal. Antonius is overleden op 04-07-1970 in Roosendaal, 60 jaar oud.
7 Petrus Hubertus Heijmans [QuMa0018204], geboren op 09-03-1913 in Roosendaal.

VI-ay Anna Maria van Etten [QuMa0018203] is geboren op 17-09-1881 in Roosendaal, dochter van Johannes (Jan) van Etten [QuMa0018202] (zie V-q) en Johanna van Meel [QuMa0122705]. Anna is overleden op 17-04-1952 in Bergen op Zoom, 70 jaar oud. Anna trouwde, 23 jaar oud, op 15-06-1905 in Bergen op Zoom met **Henricus Antonius Hubertus de Bruijn [Quma0061005]**, 20 jaar oud. Henricus is geboren op 20-08-1884 in Bergen op Zoom, zoon van Walterus Cornelis de Bruijn [QuMa0231405] en Anna Maria Koolen [Quma0061004].

Kinderen van Anna en Henricus:

1 Anna Maria de Bruijn [QuMa0018204], geboren op 18-04-1907 in Bergen op Zoom. Volgt VII-db.
2 Henriette Geertruida Anna de Bruijn [QuMa0018204], geboren op 03-06-1911 in Bergen op Zoom.
3 Johannes Walterus de Bruijn [QuMa0018204], geboren op 04-05-1913 in Bergen op Zoom. Johannes is overleden op 29-07-1913 in Bergen op Zoom, 2 maanden oud.
4 Johannes Walterus de Bruijn [QuMa0018204], geboren op 28-09-1914 in Bergen op Zoom.
5 Walterus Cornelis de Bruijn [QuMa0018204], geboren op 09-06-1916 in Bergen op Zoom.
6 Cornelia Adriana de Bruijn [QuMa0018204], geboren op 01-08-1919 in Bergen op Zoom.
7 Geertruida Francisca de Bruijn [QuMa0018204], geboren op 21-11-1926 in Bergen op Zoom.

VI-az Adriana van Etten [QuMa0018203] is geboren op 31-08-1885 in Roosendaal, dochter van Johannes (Jan) van Etten [QuMa0018202] (zie V-q) en Johanna van Meel [QuMa0122705]. Adriana trouwde, 22 jaar oud, op 27-07-1908 in Roosendaal & Nispen

[bron: akte 70] met **Cornelis Jongenelen [Quma0079204]**, 31 jaar oud. Cornelis is geboren op 02-05-1877 in Roosendaal, zoon van Johannes Baptist Jongenelen [Quma0079203] en Petronella van Geel [QuMa0461607].

VI-ba Adrianus (Adriaan) Oerlemans [QuMa0018203] is geboren op 04-09-1870 in Bergen op Zoom, zoon van Marijn Oerlemans [QuMa0167206] en Maria Cornelia van Etten [QuMa0018202] (zie V-r). Adriaan is overleden op 09-10-1942 in Vught, 72 jaar oud. Adriaan:
(1) trouwde, 41 jaar oud, op 24-06-1912 in Bergen op Zoom [bron: akte 68] met **Anna Maria Clarijs [Quma0244806]**, 34 jaar oud. Anna is geboren op 12-08-1877 in Bergen op Zoom, dochter van Johannes Petrus Clarijs [Quma0244805] en Johanna Berbera van Egeraat [Quma0244805]. Anna is overleden op 15-02-1922 in Bergen op Zoom, 44 jaar oud.
(2) trouwde, 52 jaar oud, op 23-10-1922 in Bergen op Zoom met **Antonetta Cornelia de Baat [Quma0057805]**, 34 jaar oud. Antonetta is geboren op 09-01-1888 in Bergen op Zoom, dochter van Johannes (Jan) de Baat [Quma0057804] en Anna Maria Cornelia van Miert. Van de geboorte is aangifte gedaan [bron: akte 13].

Kinderen van Adriaan en Antonetta:

1 Marinus Johannes Oerlemans [QuMa0018204], geboren op 28-09-1923 in Bergen op Zoom.
2 Antonetta Petronella Oerlemans [QuMa0018204], geboren op 12-04-1925 in Bergen op Zoom. Antonetta is overleden op 08-04-2001 in Bergen op Zoom, 75 jaar oud. Zij is begraven op 11-04-2001 in Bergen op Zoom.
3 Dijmphna Maria Cornelia Oerlemans [QuMa0018204], geboren op 07-04-1931 in Bergen op Zoom. Volgt VII-dc.
4 Maria Cornelia Oerlemans [QuMa0018204], geboren op 07-04-1932 in Bergen op Zoom.

VI-bb Dingena Oerlemans [QuMa0018203] is geboren op 03-04-1872 in Halsteren, dochter van Marijn Oerlemans [QuMa0167206] en Maria Cornelia van Etten [QuMa0018202] (zie V-r). Dingena is overleden op 11-09-1948 in Bergen op Zoom, 76 jaar oud. Dingena trouwde, 24 jaar oud, op 09-11-1896 in Bergen op Zoom met **Jacobus Buijsen [QuMa0133606]**, 29 jaar oud. Jacobus is geboren op 09-05-1867 in Wouw, zoon van Adrianus Buijsen [QuMa0133605] en Adriana Cornelia Paanen [QuMa0186604]. Jacobus is overleden op 09-12-1925 in Bergen op Zoom, 58 jaar oud.

Kinderen van Dingena en Jacobus:

1 Cornelia Maria Buijsen [QuMa0018204], geboren op 27-04-1897 in Bergen op Zoom. Volgt VII-dd.
2 Marinus Adrianus Buijsen [QuMa0018204], geboren op 22-06-1898 in Bergen op Zoom. Volgt VII-de.
3 Johanna Maria Cornelia Buijsen [QuMa0018204], geboren op 02-09-1899 in Bergen op Zoom. Johanna is overleden op 13-06-1975 in Bergen op Zoom, 75 jaar oud.
4 Franciscus Marinus Adrianus Buijsen [QuMa0018204], geboren op 27-08-1900 in Bergen op Zoom. Volgt VII-df.
5 Maria Adriana Cornelia Buijsen [QuMa0018204], geboren op 09-11-1901 in Bergen op Zoom. Volgt VII-dg.
6 Catharina Buijsen [QuMa0018204], geboren op 09-12-1902. Van de geboorte is aangifte gedaan [bron: akte 440].

7 Dijmphna Adriana Buijsen [QuMa0018204], geboren op 06-03-1904 in Bergen op Zoom. Volgt VII-dh.
8 Johannes Jacobus Buijsen [QuMa0018204], geboren op 09-04-1906 in Bergen op Zoom. Volgt VII-di.
9 Petrus Buijsen [QuMa0018204], geboren op 09-05-1907 in Bergen op Zoom. Petrus is overleden op 30-07-1913 in Bergen op Zoom, 6 jaar oud.
10 Adrianus Buijsen [QuMa0018204], geboren op 21-05-1908 in Bergen op Zoom. Volgt VII-dj.
11 Jacobus Cornelis Buijsen [QuMa0018204], geboren op 14-01-1910 in Bergen op Zoom. Volgt VII-dk.
12 Martinus Buijsen [QuMa0018204], geboren op 24-08-1912 in Bergen op Zoom. Martinus is overleden op 04-12-1929 in Leiden, 17 jaar oud.
13 Adriana Johanna Francisca Buijsen [QuMa0018204], geboren op 14-07-1914 in Bergen op Zoom. Volgt VII-dl.

VI-bc Catharina Oerlemans [QuMa0018203] is geboren op 26-07-1877 in Bergen op Zoom, dochter van Marijn Oerlemans [QuMa0167206] en Maria Cornelia van Etten [QuMa0018202] (zie V-r). Catharina trouwde, 23 jaar oud, op 21-07-1901 in Bergen op Zoom met **Adriaan Goense**, 24 of 25 jaar oud. Adriaan is geboren in 1876 in Heinkenszand, zoon van Cornelis Goense en Cornelia van den Dries.

Kinderen van Catharina en Adriaan:

1 Cornelia Maria Goense [QuMa0018204], geboren op 22-11-1901 in Bergen op Zoom. Cornelia is overleden op 17-04-1904 in Bergen op Zoom, 2 jaar oud.
2 Josina Petronella Goense [QuMa0018204], geboren op 14-05-1903 in Bergen op Zoom.
3 Cornelis Goense [QuMa0018204], geboren op 08-11-1904 in Bergen op Zoom.
4 Jacobus Goense [QuMa0018204], geboren op 29-01-1906 in Bergen op Zoom.
5 Maria Cornelia Goense [QuMa0018204], geboren op 20-10-1907 in Bergen op Zoom.
6 Petronella Goense [QuMa0018204], geboren op 23-01-1909 in Bergen op Zoom. Petronella is overleden op 23-12-1910 in Bergen op Zoom, 1 jaar oud.
7 Adrianus Goense [QuMa0018204], geboren op 23-03-1910 in Bergen op Zoom. Adrianus is overleden op 31-12-1910 in Bergen op Zoom, 9 maanden oud.
8 Adrianus Goense [QuMa0018204], geboren op 08-07-1911 in Bergen op Zoom.
9 Cornelia Maria Goense [QuMa0018204], geboren op 28-02-1913 in Bergen op Zoom.
10 Petronella Goense [QuMa0018204], geboren op 25-06-1914 in Bergen op Zoom.

VI-bd Johannes Oerlemans [QuMa0018203] is geboren op 04-02-1880 in Bergen op Zoom, zoon van Marijn Oerlemans [QuMa0167206] en Maria Cornelia van Etten [QuMa0018202] (zie V-r). Johannes trouwde, 24 jaar oud, op 19-09-1904 in Bergen op Zoom met **Johanna Antonia Francina van Eekeren [QuMa0468208]**, 23 jaar oud. Johanna is geboren op 17-10-1880 in Bergen op Zoom, dochter van Cornelis Franciscus van Eekeren [QuMa0468207] en Wilhelmina Nieboer. Van de geboorte is aangifte gedaan [bron: akte 321].

Kinderen van Johannes en Johanna:

1 Marinus Wilhelmus Oerlemans [QuMa0018204], geboren op 06-12-1905 in Bergen op Zoom. Volgt VII-dm.
2 Wilhelmina Adriana Oerlemans [QuMa0018204], geboren op 10-04-1907 in Bergen op Zoom. Volgt VII-dn.
3 Maria Jacoba Oerlemans [QuMa0018204], geboren op 09-02-1909 in Bergen op Zoom. Volgt VII-do.
4 Cornelis Oerlemans [QuMa0018204], geboren op 22-03-1911 in Bergen op Zoom. Volgt VII-dp.
5 Mathilda Petronella Oerlemans [QuMa0018204], geboren op 12-10-1912 in Bergen op Zoom. Volgt VII-dq.
6 Adam Catharina Oerlemans [QuMa0018204], geboren op 11-12-1915 in Bergen op Zoom. Volgt VII-dr.
7 Johannes Oerlemans [QuMa0018204], geboren op 18-06-1919 in Bergen op Zoom. Johannes is overleden op 19-09-1987 in Bergen op Zoom, 68 jaar oud.

VI-be Petrus Oerlemans [QuMa0018203] is geboren op 14-02-1884 in Wouw, zoon van Marijn Oerlemans [QuMa0167206] en Maria Cornelia van Etten [QuMa0018202] (zie V-r).
Beroep:
slager
Petrus trouwde, 23 jaar oud, op 27-10-1907 in Bergen op Zoom [bron: akte 109] met **Cornelia Hertogs [QuMa0134206]**, 22 jaar oud. Cornelia is geboren op 19-09-1885 in Bergen op Zoom, dochter van Adrianus Hertogs [QuMa0333207] en Johanna Matthijssen [QuMa0134205]. Van de geboorte is aangifte gedaan [bron: akte 313]. Cornelia is overleden op 07-06-1934 in Bergen op Zoom, 48 jaar oud.

Kinderen van Petrus en Cornelia:

1 Johanna Oerlemans [QuMa0018204], geboren op 29-08-1908 in Bergen op Zoom. Johanna is overleden op 23-09-1908 in Bergen op Zoom, 25 dagen oud.
2 Johanna Cornelia Adriana Oerlemans [QuMa0018204], geboren op 18-07-1909 in Bergen op Zoom. Volgt VII-ds.
3 Dimphna Adriana Oerlemans [QuMa0018204], geboren op 19-02-1911 in Bergen op Zoom. Volgt VII-dt.
4 Adriana Marinus Marie Oerlemans [QuMa0018204], geboren op 25-04-1913 in Bergen op Zoom. Volgt VII-du.
5 Maria Cornelia Oerlemans [QuMa0018204], geboren op 07-04-1918 in Bergen op Zoom.
6 Johanna Catharina Oerlemans [QuMa0018204], geboren op 08-05-1920 in Bergen op Zoom.

VI-bf Jacobus Oerlemans [QuMa0018203] is geboren op 05-08-1886 in Bergen op Zoom, zoon van Marijn Oerlemans [QuMa0167206] en Maria Cornelia van Etten [QuMa0018202] (zie V-r). Jacobus trouwde met **Julia Rosalia Maria Bourgognie**. Julia is geboren op 06-06-1881 in Turnhout (B).

VI-bg Dimphna van Etten [QuMa0018203] is geboren op 16-12-1875 in Steenbergen, dochter van Marinus (Marijn) van Etten [QuMa0018202] (zie V-s) en Wilhelmina Veraart [Quma0060403]. Dimphna is overleden op 19-01-1915 in Steenbergen, 39 jaar oud. Dimphna trouwde, 19 jaar oud, op 23-08-1895 in Steenbergen [bron: akte 40] met **Pieter de Jong [Quma0060404]**, 25 jaar oud. Pieter is geboren op 24-04-1870 in Steenbergen,

zoon van Matthijs de Jong [Quma0122204] en Petronilla Veraart [Quma0060403]. Van de geboorte is aangifte gedaan [bron: akte 68]. Pieter is overleden op 29-09-1930 in Steenbergen, 60 jaar oud.

Kinderen van Dimphna en Pieter:

1 Wilhelmina de Jong [QuMa0018204], geboren op 25-10-1895 in Steenbergen.
2 Pieternella de Jong [QuMa0018204], geboren op 16-10-1897 in Steenbergen. Volgt VII-dv.
3 Mattheus de Jong [QuMa0018204], geboren op 23-12-1898 in Steenbergen. Volgt VII-dw.
4 Marinus de Jong [QuMa0018204], geboren op 16-02-1900 in Steenbergen.
5 Barbara de Jong [QuMa0018204], geboren op 12-08-1901 in Steenbergen.
6 Maria de Jong [QuMa0018204], geboren op 03-01-1903 in Steenbergen.
7 Adrianus de Jong [QuMa0018204], geboren op 13-08-1904 in Steenbergen. Volgt VII-dx.
8 Leonardus de Jong [QuMa0018204], geboren op 25-08-1906 in Steenbergen. Van de geboorte is aangifte gedaan [bron: akte 183].
9 Johanna de Jong [QuMa0018204], geboren op 24-02-1908 in Steenbergen.
10 Cornelis de Jong [QuMa0018204], geboren op 06-04-1909 in Steenbergen. Cornelis is overleden op 25-04-1909 in Steenbergen, 19 dagen oud.
11 Anna Cornelia de Jong [QuMa0018204], geboren op 03-02-1911 in Steenbergen. Anna is overleden op 05-08-1911 in Steenbergen, 6 maanden oud.
12 Cornelia de Jong [QuMa0018204], geboren op 05-08-1912 in Steenbergen.

VI-bh Adrianus van Etten [QuMa0018203] is geboren op 13-01-1872 in Wouw, zoon van Jacobus van Etten [QuMa0018202] (zie V-t) en Petronella van Osta [QuMa0036403]. Adrianus is overleden op 15-03-1955 in Huijbergen, 83 jaar oud. Adrianus trouwde, 24 jaar oud, op 30-04-1896 in Wouw met **Petronella van Steenpaal [QuMa0038603]**, 19 jaar oud. Petronella is geboren op 08-09-1876 in Wouw, dochter van Antonius van Steenpaal [QuMa0038602] en Anna Cornelia Aerden [QuMa0116205]. Van de geboorte is aangifte gedaan [bron: akte 80]. Petronella is overleden op 14-09-1946 in Kruisland, 70 jaar oud.

Kinderen van Adrianus en Petronella:

1 Maria van Etten [QuMa0018204], geboren op 09-02-1897 in Steenbergen. Volgt VII-dy.
2 Petronella van Etten [QuMa0018204], geboren op 26-01-1898 in .. Petronella is overleden op 07-08-1915 in Kruisland, 17 jaar oud.
3 Jacobus van Etten [QuMa0018204], geboren op 15-04-1899 in Steenbergen. Volgt VII-dz.
4 Cornelia van Etten [QuMa0018204], geboren op 04-08-1901 in Steenbergen. Volgt VII-ea.
5 Adrianus Johannes van Etten [QuMa0018204], geboren op 14-01-1905 in Steenbergen.
6 Johanna van Etten [QuMa0018204], geboren op 03-07-1913 in Steenbergen.

VI-bi Gerardus van Etten [QuMa0018203] is geboren op 18-07-1873 in Roosendaal, zoon van Jacobus van Etten [QuMa0018202] (zie V-t) en Petronella van Osta [QuMa0036403]. Gerardus trouwde, 28 jaar oud, op 31-01-1902 in Steenbergen met **Pieternella Jonkers [QuMa0015203]**, 22 jaar oud. Pieternella is geboren op 05-11-1879

in Zevenbergen, dochter van Dingeman Jonkers [QuMa0129005] en Cornelia de Wit [QuMa0015202].

Kind van Gerardus en Pieternella:

1 Jacobus Johannes van Etten [QuMa0015204], geboren op 11-11-1902 in Steenbergen.

VI-bj Cornelia van Etten [QuMa0018203] is geboren op 01-08-1875 in Steenbergen, dochter van Jacobus van Etten [QuMa0018202] (zie V-t) en Petronella van Osta [QuMa0036403]. Cornelia trouwde, 26 jaar oud, op 25-10-1901 in Steenbergen met **Jacobus van Gastel [Quma0070806]**, 24 jaar oud. Jacobus is geboren op 22-11-1876 in Wouw, zoon van Hendrik van Gastel [QuMa0124005] en Adriana Cornelia van Dongen [Quma0070805].

Kinderen van Cornelia en Jacobus:

1 Jacobus van Gastel [QuMa0018204], geboren op 23-10-1902 in Steenbergen.
2 Cornelia Petronella van Gastel [QuMa0018204], geboren op 20-10-1905 in Wouw. Volgt VII-eb.
3 Hendricus Johannes van Gastel [QuMa0018204], geboren op 20-11-1907 in Wouw.
4 Wilhelmina Petronella van Gastel [QuMa0018204], geboren op 08-02-1909 in Wouw.
5 Helena van Gastel [QuMa0018204], geboren op 17-12-1910 in Wouw.
6 Cornelia Petronella van Gastel [QuMa0018204], geboren op 18-11-1912 in Steenbergen.
7 Geertruida Dijmphna van Gastel [QuMa0018204], geboren op 28-11-1914 in Steenbergen.
8 Petrus Adrianus van Gastel [QuMa0018204], geboren op 07-09-1916 in Steenbergen.
9 Dijmphna Wilhelmina Johanna van Gastel [QuMa0018204], geboren op 24-02-1920 in Steenbergen.

VI-bk Dimphna van Etten [QuMa0018203] is geboren op 11-09-1877 in Steenbergen, dochter van Jacobus van Etten [QuMa0018202] (zie V-t) en Petronella van Osta [QuMa0036403]. Dimphna is overleden op 02-07-1936 in Wouw, 58 jaar oud. Van het overlijden is aangifte gedaan [bron: akte 35]. Dimphna trouwde, 22 jaar oud, op 06-10-1899 in Steenbergen met **Johannes van Steenpaal [QuMa0038603]**, 31 jaar oud. Johannes is geboren op 10-10-1867 in Wouw, zoon van Marinus (Marijn) van Steenpaal [QuMa0038602] en Dingena Valkenburg. Van de geboorte is aangifte gedaan [bron: akte 58]. Johannes is overleden op 05-02-1933 in Wouw, 65 jaar oud. Van het overlijden is aangifte gedaan [bron: akte 5].

Kinderen van Dimphna en Johannes:

1 Marinus van Steenpaal [QuMa0018204], geboren op 20-07-1900 in Roosendaal. Volgt VII-ec.
2 Petronella van Steenpaal [QuMa0018204], geboren op 03-01-1904 in Wouw. Volgt VII-ed.
3 Dymphna van Steenpaal [QuMa0018204], geboren op 30-11-1905 in Wouw. Volgt VII-ee.

4 Jacobus Gerardus van Steenpaal [QuMa0018204], geboren op 13-02-1908 in Wouw.
5 Maria Cornelia van Steenpaal [QuMa0018204], geboren op 19-08-1910 in Wouw.
6 Elisabeth van Steenpaal [QuMa0018204], geboren op 29-10-1914 in Wouw.
7 Cornelia van Steenpaal [QuMa0018204], geboren op 15-10-1917 in Wouw. Volgt VII-ef.
8 Adrianus van Steenpaal [QuMa0018204], geboren op 22-05-1919 in Wouw.
9 Doodgeboren Dochter van Steenpaal [QuMa0018204], levenloos geboren dochter, geboren op 22-05-1919.
10 Doodgeboren Zoon van Steenpaal [QuMa0018204], levenloos geboren zoon, geboren op 22-05-1919 in Wouw.

VI-bl Pieter van Etten [QuMa0018203] is geboren op 02-06-1879 in Steenbergen, zoon van Jacobus van Etten [QuMa0018202] (zie V-t) en Petronella van Osta [QuMa0036403]. Pieter trouwde, 22 jaar oud, op 24-01-1902 in Steenbergen met **Cornelia de Bruijn [QuMa0169806]**, 21 jaar oud. Cornelia is geboren op 12-10-1880 in Steenbergen, dochter van Antonij de Bruijn [QuMa0169805] en Wilhelmina Cornelia van Agtmaal [QuMa0144005]. Cornelia is overleden op 13-07-1941 in Steenbergen, 60 jaar oud.

Kinderen van Pieter en Cornelia:

1 Doodgeboren Zoon van Etten [QuMa0018204], levenloos geboren zoon, geboren op 13-11-1902 in Steenbergen.
2 Antonius Jacobus van Etten [QuMa0018204], geboren op 20-01-1904 in Steenbergen.
3 Doodgeboren Dochter van Etten [QuMa0018204], levenloos geboren dochter, geboren op 10-11-1905 in Steenbergen.
4 Petronella Wilhelmina van Etten [QuMa0018204], geboren op 07-11-1906 in Steenbergen. Volgt VII-eg.
5 Doodgeboren Dochter van Etten [QuMa0018204], levenloos geboren dochter, geboren op 14-08-1908 in Steenbergen.
6 Wilhelmina van Etten [QuMa0018204], geboren op 18-10-1909 in Steenbergen. Wilhelmina is overleden op 25-10-1909 in Steenbergen, 7 dagen oud.
7 Doodgeboren Dochter van Etten [QuMa0018204], levenloos geboren dochter, geboren op 05-11-1910 in Steenbergen.
8 Wilhelmina Johanna van Etten [QuMa0018204], geboren op 12-12-1914 in Steenbergen. Volgt VII-eh.
9 Jacobus van Etten [QuMa0018204], geboren op 25-02-1920 in Steenbergen.
10 Doodgeboren Dochter van Etten [QuMa0018204], levenloos geboren dochter, geboren op 29-12-1920 in Steenbergen.
11 Doodgeboren Zoon van Etten [QuMa0018204], levenloos geboren zoon, geboren op 29-12-1920 in Steenbergen.
12 Johanna van Etten [QuMa0018204], geboren op 09-01-1922 in Steenbergen. Johanna is overleden op 03-06-1943 in Roosendaal, 21 jaar oud.

VI-bm Cornelis van Etten [QuMa0018203] is geboren op 16-04-1882 in Steenbergen, zoon van Jacobus van Etten [QuMa0018202] (zie V-t) en Petronella van Osta [QuMa0036403]. Cornelis trouwde, 23 jaar oud, op 04-09-1905 in Roosendaal met **Johanna Catharina Hermus [QuMa0147208]**, 18 jaar oud. Johanna is geboren op 29-12-1886 in Roosendaal, dochter van Franciscus Hermus [QuMa0147207] en Johanna

Maria van Meel [Quma0251904]. Johanna is overleden op 21-08-1945 in Roosendaal, 58 jaar oud.

VI-bn Martinus van Etten [Quma0063403] is geboren op 08-05-1874 in Steenbergen, zoon van Pieter van Etten [Quma0063402] (zie V-u) en Maria Cornelia Hellemons [QuMa0137805]. Martinus is overleden op 02-05-1925 in Steenbergen, 50 jaar oud. Martinus trouwde, 31 jaar oud, op 12-05-1905 in Steenbergen [bron: akte 18] met **Anna Cornelia Raats [QuMa0030203]**, 31 jaar oud. Anna is geboren op 29-03-1874 in Steenbergen, dochter van Pieter Jan Raats [QuMa0135006] en Anna Elisabeth Musters [QuMa0030202]. Anna is overleden op 06-04-1948 in Kruisland, 74 jaar oud.

Kinderen van Martinus en Anna:

1 Petrus Johannes van Etten [QuMa0030204], geboren op 03-09-1908 in Steenbergen. Petrus is overleden op 16-10-1994 in Kruisland, 86 jaar oud.
2 Maria Elisabeth van Etten [QuMa0030204], geboren op 23-06-1915 in Steenbergen.

VI-bo Cornelia Hellemons [Quma0063403] is geboren op 06-03-1874 in Steenbergen, dochter van Marijnus Hellemons [QuMa0137805] en Joanna van Etten [Quma0063402] (zie V-w). Van de geboorte is aangifte gedaan [bron: akte 35]. Cornelia is overleden op 22-08-1955 in Oud en Nieuw Gastel, 81 jaar oud. Cornelia trouwde, 27 jaar oud, op 16-08-1901 in Steenbergen [bron: akte 41] met **Pieter Jan van Beek**, 32 jaar oud. Pieter is geboren op 17-09-1868 in Oud Gastel, zoon van Johannes van Beek en Anna Maria Dijkers. Pieter is overleden op 14-08-1938 in Oud Gastel, 69 jaar oud.

Kinderen van Cornelia en Pieter:

1 Maria Johanna van Beek [Quma0063404], geboren op 07-03-1902 in Oud Gastel. Volgt VII-ei.
2 Johanna van Beek [Quma0063404], geboren op 03-05-1905 in Oud Gastel. Volgt VII-ej.
3 Marinus Jacobus van Beek [Quma0063404], geboren op 22-03-1908 in Oud Gastel.
4 Geertruida van Beek [Quma0063404], geboren op 24-09-1909 in Oud Gastel.
5 Johannes Cornelis van Beek [Quma0063404], geboren op 11-07-1913 in Oud Gastel.
6 Laurentius van Beek [Quma0063404], geboren op 05-03-1917 in Oud Gastel.

VI-bp Adriana Hellemons [Quma0063403] is geboren op 14-10-1875 in Steenbergen, dochter van Marijnus Hellemons [QuMa0137805] en Joanna van Etten [Quma0063402] (zie V-w). Adriana trouwde, 19 jaar oud, op 18-01-1895 in Steenbergen met **Willem Bastiaanse**, 17 jaar oud. Willem is geboren op 29-11-1877 in Oud Gastel, zoon van Martinus Bastiaanse en Johanna van Hoof. Willem is overleden op 23-05-1941 in Roosendaal, 63 jaar oud.

Kinderen van Adriana en Willem:

1 Johanna Bastiaanse [Quma0063404], geboren op 07-01-1900 in Kruisland. Johanna is overleden op 25-07-1900 in Kruisland, 6 maanden oud.
2 Johanna Bastiaanse [Quma0063404], geboren op 18-01-1901 in Steenbergen. Volgt VII-ek.

3 Petronella Bastiaanse [Quma0063404], geboren op 15-03-1902 in Steenbergen. Petronella is overleden op 22-09-1902 in Steenbergen, 6 maanden oud.
4 Petronella Bastiaanse [Quma0063404], geboren op 06-06-1903 in Steenbergen. Petronella is overleden op 14-04-1915 in Steenbergen, 11 jaar oud.
5 Elisabeth Maria Bastiaanse [Quma0063404], geboren op 12-01-1904 in Steenbergen. Elisabeth is overleden op 28-03-1905 in Steenbergen, 1 jaar oud.
6 Martinus Marinus Bastiaanse [Quma0063404], geboren op 23-09-1905 in Steenbergen. Martinus is overleden op 30-04-1915 in Steenbergen, 9 jaar oud.
7 Marinus Adrianus Bastiaanse [Quma0063404], geboren op 19-04-1907 in Steenbergen.
8 Johannes Adrianus Bastiaanse [Quma0063404], geboren op 04-07-1909 in Steenbergen.
9 Antonius Adrianus Bastiaanse [Quma0063404], geboren op 07-12-1910 in Steenbergen. Antonius is overleden op 16-04-1915 in Kruisland, 4 jaar oud.

VI-bq Petronilla Hellemons [Quma0063403] is geboren op 07-10-1877 in Kruisland, dochter van Marijnus Hellemons [QuMa0137805] en Joanna van Etten [Quma0063402] (zie V-w). Petronilla is overleden op 06-08-1945 in Breda, 67 jaar oud. Petronilla trouwde, 39 jaar oud, op 07-09-1917 in Kruisland met **Adriaan Anthonij Raats [QuMa0030203]**, 41 jaar oud. Adriaan is geboren op 30-09-1875 in Kruisland, zoon van Pieter Jan Raats [QuMa0135006] en Anna Elisabeth Musters [QuMa0030202]. Adriaan is overleden op 09-04-1927 in Utrecht, 51 jaar oud. Adriaan is weduwnaar van Helena Lammers [QuMa0036604] (1881-1915), met wie hij trouwde op 26-04-1907 in Steenbergen.

Kinderen van Petronilla en Adriaan:

1 Elisabeth Anna (Lies) Raats [QuMa0030204], geboren op 11-12-1919 in Kruisland. Volgt VII-el.
2 Joanna Maria (Jo) Raats [QuMa0030204], geboren op 11-12-1919 in Kruisland. Volgt VII-em.

VI-br Anna Maria Hellemons [Quma0063403] is geboren op 08-01-1883 in Steenbergen, dochter van Marijnus Hellemons [QuMa0137805] en Joanna van Etten [Quma0063402] (zie V-w). Van de geboorte is aangifte gedaan [bron: akte 8]. Anna is overleden op 25-12-1937 in Roosendaal, 54 jaar oud. Van het overlijden is aangifte gedaan [bron: Akte 251]. Anna trouwde, 31 jaar oud, op 20-11-1914 in Steenbergen [bron: akte 54] met **Joannes de Bruijn [QuMa0169805]**, 28 jaar oud. Joannes is geboren op 21-05-1886 in Rucphen, zoon van Bonifacius de Bruijn [QuMa0169804] en Antonia Bosmans. Joannes trouwde later op 26-07-1938 in Roosendaal met Wilhelmina van Aert [QuMa0033405] (1890-1958).

Kind van Anna en Joannes:

1 Doodgeboren Zoon de Bruijn [Quma0063404], levenloos geboren zoon, geboren op 14-10-1915 in Roosendaal.

VI-bs Johanna Hellemons [Quma0063403] is geboren op 05-03-1886 in Steenbergen, dochter van Marijnus Hellemons [QuMa0137805] en Joanna van Etten [Quma0063402] (zie V-w). Van de geboorte is aangifte gedaan [bron: akte 37]. Johanna is overleden op 01-04-1930 in Oud Gastel, 44 jaar oud. Van het overlijden is aangifte gedaan [bron: akte 19]. Johanna trouwde, 24 jaar oud, op 05-08-1910 in Steenbergen [bron: akte 35] met

Franciscus Geleijns [QuMa0287007], 26 jaar oud. Franciscus is geboren op 27-11-1883 in Oud Gastel, zoon van Franciscus Johannes Geleijns [QuMa0287006] en Dingena van Eekelen [QuMa0333206]. Van de geboorte is aangifte gedaan [bron: akte 123]. Franciscus is overleden op 09-04-1937 in Oud Gastel, 53 jaar oud. Franciscus trouwde later op 06-12-1930 in Oud Gastel [bron: akte 56] met Johanna van Beek [Quma0063404] (geb. 1905), zie VII-ej.

Kinderen van Johanna en Franciscus:

1 Dimphna Johanna Geleijns [Quma0063404], geboren op 27-04-1911 in Steenbergen. Dimphna is overleden op 09-09-1911 in Steenbergen, 4 maanden oud. Van het overlijden is aangifte gedaan [bron: akte 171].
2 Marinus Johannes Geleijns [Quma0063404], geboren op 27-06-1912 in Steenbergen. Marinus is overleden op 03-07-1912 in Steenbergen, 6 dagen oud. Van het overlijden is aangifte gedaan [bron: akte 103].
3 Dimphna Johanna Geleijns [Quma0063404], geboren op 21-05-1913 in Steenbergen. Volgt VII-en.
4 Johanna Geleijns [Quma0063404], geboren op 08-05-1914 in Steenbergen.
5 Maria Geleijns [Quma0063404], geboren op 05-09-1915 in Kruisland. Volgt VII-eo.
6 Adriana Geleijns [Quma0063404], geboren op 15-03-1917 in Steenbergen. Adriana is overleden op 04-04-1917 in Steenbergen, 20 dagen oud. Van het overlijden is aangifte gedaan [bron: akte 68].
7 Marinus Geleijns [Quma0063404], geboren op 20-11-1918 in Steenbergen. Van de geboorte is aangifte gedaan [bron: akte 246].

VI-bt Dorothea Uijtdewilligen [Quma0063403] is geboren op 16-10-1892 in Kruisland, dochter van Cornelis Uijtdewilligen [QuMa0141604] en Joanna van Etten [Quma0063402] (zie V-w). Dorothea is overleden op 14-03-1974 in Kruisland, 81 jaar oud. Dorothea trouwde, 23 jaar oud, op 11-02-1916 in Steenbergen met **Adrianus van Gastel [Quma0092806]**, 25 jaar oud. Adrianus is geboren op 15-12-1890 in Roosendaal, zoon van Johannes van Gastel [QuMa0124005] en Johanna Commissaris [Quma0092805]. Adrianus is overleden op 17-08-1980 in Roosendaal, 89 jaar oud.

Kinderen van Dorothea en Adrianus:

1 Johanna van Gastel [Quma0063404], geboren op 17-01-1918 in Steenbergen. Volgt VII-ep.
2 Cornelis Johannes van Gastel [Quma0063404], geboren op 09-01-1919 in Steenbergen. Cornelis is overleden op 31-03-1991 in Kruisland, 72 jaar oud.
3 Doodgeboren Dochter van Gastel [Quma0063404], levenloos geboren dochter, geboren op 22-11-1920 in Steenbergen.
4 Cornelia Johanna van Gastel [Quma0063404], geboren op 23-06-1923 in Steenbergen.
5 Adriana Petronella van Gastel [Quma0063404], geboren op 21-11-1924 in Steenbergen. Adriana is overleden op 08-11-1925 in Steenbergen, 11 maanden oud.
6 Adriana Maria van Gastel [Quma0063404], geboren op 09-02-1926 in Steenbergen. Adriana is overleden op 09-02-1926 in Steenbergen, geen dag oud.
7 Adriana Johanna van Gastel [Quma0063404], geboren op 11-03-1927 in Steenbergen. Adriana is overleden op 25-11-1927 in Steenbergen, 8 maanden oud.

8 Doodgeboren Zoon van Gastel [Quma0063404], levenloos geboren zoon, geboren op 02-02-1929 in Steenbergen.
9 Maria Johanna van Gastel [Quma0063404], geboren op 26-08-1930 in Roosendaal. Maria is overleden op 24-12-1945 in Steenbergen, 15 jaar oud.
10 Johannes Carolus van Gastel [Quma0063404], geboren op 21-04-1935 in Steenbergen.

VI-bu Antonia (Tonna) van Etten [QuMa0034404] is geboren op 10-01-1876 in Steenbergen, dochter van Johannes (Jan) van Etten [QuMa0046403] (zie V-x) en Maria Elisabeth van Dorst [QuMa0034403]. Van de geboorte is aangifte gedaan [bron: akte 6]. Tonna is overleden op 04-09-1952 in Roosendaal & Nispen, 76 jaar oud. Tonna trouwde, 31 jaar oud, op 24-05-1907 in Steenbergen [bron: akte 17] met **Adriaan Jan Baaten [Quma0062205]**, 28 jaar oud. Adriaan is geboren op 09-08-1878 in Steenbergen, zoon van Kornelis Baaten [QuMa0234007] en Anna Catharina Augustijn [Quma0062204]. Van de geboorte is aangifte gedaan [bron: akte 145]. Adriaan is overleden op 12-05-1962 in Roosendaal, 83 jaar oud. Hij is begraven op 15-05-1962 in Roosendaal.

Kinderen van Tonna en Adriaan:

1 Catharina Maria (To) Baaten [QuMa0034405], geboren op 19-03-1908 in Steenbergen. Volgt VII-eq.
2 Maria Adriana Baaten [QuMa0034405], geboren op 21-07-1909 in Steenbergen. Volgt VII-er.
3 Johanna Maria Baaten [QuMa0034405], geboren op 12-06-1911 in Steenbergen. Johanna is overleden op 14-01-1914 in Steenbergen, 2 jaar oud.
4 Anna Francisca Baaten [QuMa0034405], geboren op 31-05-1913 in Steenbergen. Volgt VII-es.
5 Johanna Maria Baaten [QuMa0034405], geboren op 10-06-1914 in Steenbergen. Johanna is overleden op 14-06-1914 in Steenbergen, 4 dagen oud.
6 Johannes Adrianus Baaten [QuMa0034405], geboren op 11-08-1915 in Steenbergen. Johannes is overleden op 13-11-1918 in Steenbergen, 3 jaar oud.
7 Petronella Johanna (Nelly) Baaten [QuMa0034405], geboren op 26-11-1919 in Roosendaal. Volgt VII-et.

VI-bv Kornelis van Etten [QuMa0034404] is geboren op 08-07-1878 in Steenbergen, zoon van Johannes (Jan) van Etten [QuMa0046403] (zie V-x) en Maria Elisabeth van Dorst [QuMa0034403]. Kornelis is overleden op 24-03-1954 in Steenbergen, 75 jaar oud. Kornelis trouwde, 30 jaar oud, op 29-01-1909 in Steenbergen met **Susanna Voorbraak [QuMa0018202]**, 25 jaar oud. Susanna is geboren op 11-02-1883 in Steenbergen, dochter van Lambertus Voorbraak [QuMa0018201] en Joanna Schijvenaars [QuMa0167205]. Susanna is overleden op 13-11-1935 in Steenbergen, 52 jaar oud.

Kinderen van Kornelis en Susanna:

1 Johanna Maria van Etten [QuMa0018203], geboren op 29-05-1909 in Steenbergen.
2 Johannes Lambertus van Etten [QuMa0018203], geboren op 05-07-1910 in Steenbergen. Volgt VII-eu.
3 Lambertus van Etten [QuMa0018203], geboren op 15-08-1911 in Steenbergen.
4 Maria van Etten [QuMa0018203], geboren op 05-08-1912 in Steenbergen. Maria is overleden op 03-07-1913 in Steenbergen, 10 maanden oud.
5 Maria van Etten [QuMa0018203], geboren op 01-08-1913 in Steenbergen.

6 Antonius (Toon) van Etten [QuMa0018203], geboren op 31-08-1914 in Steenbergen. Volgt VII-ev.
7 Adrianus van Etten [QuMa0018203], geboren op 22-10-1915 in Steenbergen. Adrianus is overleden op 18-11-1915 in Steenbergen, 27 dagen oud.
8 Adrianus van Etten [QuMa0018203], geboren op 04-06-1917 in Steenbergen. Adrianus is overleden op 11-12-1918 in Steenbergen, 1 jaar oud.
9 Johanna van Etten [QuMa0018203], geboren op 30-09-1918 in Steenbergen.
10 Adrianus van Etten [QuMa0018203], geboren op 19-02-1920 in Steenbergen.
11 Cornelis van Etten [QuMa0018203], geboren op 03-05-1921 in Steenbergen. Cornelis is overleden op 03-11-1923 in Steenbergen, 2 jaar oud.
12 Leonardus van Etten [QuMa0018203], geboren op 10-09-1922 in Steenbergen.
13 Adriana Antonia van Etten [QuMa0018203], geboren op 13-04-1925 in Steenbergen.
14 Petronella van Etten [QuMa0018203], geboren op 04-11-1926 in Steenbergen.

VI-bw Adriaan van Etten [QuMa0034404] is geboren op 11-02-1881 in Steenbergen, zoon van Johannes (Jan) van Etten [QuMa0046403] (zie V-x) en Maria Elisabeth van Dorst [QuMa0034403]. Van de geboorte is aangifte gedaan [bron: Akte 25]. Adriaan is overleden op 25-03-1967 in Kruisland, 86 jaar oud. Adriaan trouwde, 29 jaar oud, op 22-04-1910 in Roosendaal [bron: akte 23] met **Cornelia van Eekelen [QuMa0022004]**, 23 jaar oud. Cornelia is geboren op 08-12-1886 in Roosendaal, dochter van Adrianus van Eekelen [QuMa0156705] en Adriana Pijnen [QuMa0022002]. Van de geboorte is aangifte gedaan [bron: akte 332]. Cornelia is overleden op 14-11-1973 in Kruisland, 86 jaar oud. Zij is begraven op 17-11-1973 in Kruisland.

Kinderen van Adriaan en Cornelia:

1 Maria Adriana van Etten [QuMa0022004], geboren op 20-03-1911 in Steenbergen. Maria is overleden op 11-04-1911 in Steenbergen, 22 dagen oud.
2 Adriana Maria van Etten [QuMa0022004], geboren op 22-10-1912 in Steenbergen.
3 Johannes Adrianus van Etten [QuMa0022004], geboren op 04-09-1914 in Steenbergen. Volgt VII-ew.
4 Adrianus Cornelis van Etten [QuMa0022004], geboren op 18-03-1919 in Steenbergen. Adrianus is overleden op 30-01-1978 in Kruisland, 58 jaar oud.
5 Cornelis Antonius van Etten [QuMa0022004], geboren op 11-05-1921 in Steenbergen. Volgt VII-ex.
6 Leonardus Johannes van Etten [QuMa0022004], geboren op 25-09-1923 in Steenbergen. Volgt VII-ey.
7 Marinus van Etten [QuMa0022004], geboren op 06-11-1926 in Steenbergen. Volgt VII-ez.
8 Petrus Johannes van Etten [QuMa0022004], geboren op 31-01-1929 in Steenbergen.

VI-bx Maria Elisabeth van Etten [QuMa0034404] is geboren op 27-11-1882 in Steenbergen, dochter van Johannes (Jan) van Etten [QuMa0046403] (zie V-x) en Maria Elisabeth van Dorst [QuMa0034403]. Van de geboorte is aangifte gedaan [bron: akte 191]. Maria is overleden op 04-08-1974 in Wouw, 91 jaar oud. Maria trouwde, 25 jaar oud, op 14-08-1908 in Steenbergen [bron: akte 28] met **Johannes Baptist van Aart [Quma0089005]**, 30 jaar oud. Johannes is geboren op 15-12-1877 in Wouw, zoon van Willem van Aart [QuMa0149304] en Johanna Elisabeth Huijps [Quma0089004]. Van de

geboorte is aangifte gedaan [bron: akte 105]. Johannes is overleden op 06-04-1939 in Wouw, 61 jaar oud. Van het overlijden is aangifte gedaan [bron: akte 21].

Kinderen van Maria en Johannes:

1 Johanna Cecilia Maria van Aart [QuMa0034405], geboren op 06-10-1909 in Wouw.
2 Maria Adriana Johanna van Aart [QuMa0034405], geboren op 26-06-1911 in Wouw. Volgt VII-fa.
3 Wilhelmina Johanna Maria van Aart [QuMa0034405], geboren op 03-03-1913 in Wouw. Volgt VII-fb.
4 Wilhelmus Johannes Cornelis van Aart [QuMa0034405], geboren op 12-11-1916 in Wouw.
5 Elisabeth Maria Adriana van Aart [QuMa0034405], geboren op 06-08-1918 in Wouw.
6 Johannes Franciscus Petrus van Aart [QuMa0034405], geboren op 15-12-1919 in Wouw.
7 Petrus Cornelis Adrianus van Aart [QuMa0034405], geboren op 31-07-1921 in Wouw. Petrus is overleden op 25-12-1922 in Wouw, 1 jaar oud.
8 Petronella Adriana Antonia van Aart [QuMa0034405], geboren op 10-03-1923 in Wouw. Volgt VII-fc.
9 Cornelia Maria Antonia van Aart [QuMa0034405], geboren op 07-04-1926 in Wouw.
10 Antonia Maria Gerarda van Aart [QuMa0034405], geboren op 04-11-1927 in Wouw.
11 Catharina Theresia Wilhelmina (Cato) van Aart [QuMa0034405], geboren op 10-02-1929 in Wouw. Volgt VII-fd.

VI-by Adriana van Etten [QuMa0034404] is geboren op 31-10-1888 in Steenbergen, dochter van Johannes (Jan) van Etten [QuMa0046403] (zie V-x) en Maria Elisabeth van Dorst [QuMa0034403]. Van de geboorte is aangifte gedaan [bron: akte 172]. Adriana trouwde, 28 jaar oud, op 02-02-1917 in Steenbergen [bron: akte 3] met **Kornelis Ruijten [Quma0058805]**, 27 jaar oud. Zie VII-v voor persoonsgegevens van Kornelis.

Kinderen van Adriana en Kornelis:

1 Johannes Martinus Ruijten [QuMa0034405], geboren op 07-06-1918 in Kruisland. Volgt VIII-ae.
2 Martinus Johannes Ruijten [QuMa0034405], geboren op 24-01-1920 in Steenbergen. Volgt VIII-af.
3 Cornelis Adrianus Maria Ruijten [QuMa0034405], geboren op 10-01-1922 in Steenbergen. Cornelis is overleden op 21-02-1922 in Steenbergen, 1 maand oud.
4 Adrianus Cornelis Maria Ruijten [QuMa0034405], geboren op 08-06-1923 in Kruisland. Volgt VIII-ag.
5 Cornelis Adrianus Maria Ruijten [QuMa0034405], geboren op 18-12-1924 in Kruisland. Volgt VIII-ah.
6 Wilhelmus Jacobus Marinus Ruijten [QuMa0034405], geboren op 21-08-1926 in Steenbergen. Wilhelmus is overleden op 06-01-1928 in Steenbergen, 1 jaar oud.
7 Wilhelmus Jacobus Marinus Ruijten [QuMa0034405], geboren op 01-03-1928 in Steenbergen. Wilhelmus is overleden op 23-03-1928 in Steenbergen, 22 dagen oud.

8 Marinus Adrianus Johannes Ruijten [QuMa0034405], geboren op 19-09-1930 in Kruisland. Marinus is overleden op 28-07-1948 in Kruisland, 17 jaar oud.
9 Jacobus Wilhelmus Ruijten [QuMa0034405], geboren op 03-01-1934 in Steenbergen.

VI-bz Dimphena Maria van Meer [QuMa0010002] is geboren op 03-06-1884 in Wouw, dochter van Johannes van Meer [QuMa0010001] en Adriana Tiberius [Quma0122005] (zie V-aa). Dimphena trouwde, 20 jaar oud, op 22-09-1904 in Wouw [bron: akte 32] met **Jacobus Broos [QuMa0143804]**, 26 jaar oud. Jacobus is geboren op 16-12-1877 in Halsteren [bron: akte 81], zoon van Johannes Broos [QuMa0143804] en Anna Maria Brands [QuMa0541207].

Beroep:
voerman

Kinderen van Dimphena en Jacobus:

1 Anna Maria Broos [QuMa0010003], geboren op 05-08-1906 in Lepelstraat.
2 Johannes Broos [QuMa0010003], geboren op 11-08-1908 in Steenbergen.

VI-ca Jan Sebastiaan Tiberius [Quma0122006] is geboren op 30-09-1880 in Steenbergen, zoon van Gerard Tiberius [Quma0122005] (zie V-ab) en Maria Catharina Schetters [QuMa0541207]. Van de geboorte is aangifte gedaan op 30-09-1880 [bron: akte 164]. Jan is overleden op 26-07-1944 in Steenbergen, 63 jaar oud. Van het overlijden is aangifte gedaan [bron: akte 78]. Jan trouwde, 26 jaar oud, op 26-04-1907 in Steenbergen [bron: akte 9] met **Dimphna de Mooij [QuMa0128006]**, 23 jaar oud. Dimphna is geboren op 05-09-1883 in Steenbergen, dochter van Kornelis de Mooij [QuMa0128005] en Maria Catharina Nijssen [Quma0255206]. Van de geboorte is aangifte gedaan [bron: akte 150]. Dimphna is overleden op 19-08-1959 in Steenbergen, 75 jaar oud. Van het overlijden is aangifte gedaan [bron: akte 53].

Kinderen van Jan en Dimphna:

1 Maria Tiberius [Quma0122007], geboren op 27-04-1908 in Steenbergen. Volgt VII-fe.
2 Johanna Catharina Tiberius [Quma0122007], geboren op 19-07-1909 in Steenbergen. Van de geboorte is aangifte gedaan [bron: akte 150]. Johanna is overleden op 01-11-1909 in Steenbergen, 3 maanden oud. Van het overlijden is aangifte gedaan [bron: akte 139].
3 Johanna Catharina Tiberius [Quma0122007], geboren op 06-02-1911 in Steenbergen. Volgt VII-ff.
4 Anna Catharina Tiberius [Quma0122007], geboren op 04-10-1912 in Steenbergen. Van de geboorte is aangifte gedaan [bron: Akte 228].
5 Geertruda Francisca Tiberius [Quma0122007], geboren op 06-11-1913 in Steenbergen. Van de geboorte is aangifte gedaan [bron: akte 271].
6 Gerard Tiberius [Quma0122007], geboren op 11-08-1916 in Steenbergen. Volgt VII-fg.
7 Cornelia Margaretha Tiberius [Quma0122007], geboren op 15-12-1918 in Steenbergen. Van de geboorte is aangifte gedaan [bron: akte 275]. Cornelia is overleden op 26-02-1920 in Steenbergen, 1 jaar oud. Van het overlijden is aangifte gedaan [bron: akte 21].
8 Cornelis Johannes Tiberius [Quma0122007], geboren op 28-11-1921 in Steenbergen. Cornelis is overleden op 03-04-2002 in Steenbergen, 80 jaar oud.

VI-cb Joanna Tiberius [Quma0122006] is geboren op 20-07-1885 in Steenbergen, dochter van Gerard Tiberius [Quma0122005] (zie V-ab) en Maria Catharina Schetters [QuMa0541207]. Van de geboorte is aangifte gedaan [bron: akte 98]. Joanna:
(1) trouwde, 18 jaar oud, op 13-05-1904 in Steenbergen met **Frans Herman de Klerk [QuMa0134007]**, 29 jaar oud. Frans is geboren op 05-04-1875 in Steenbergen, zoon van Pieter Johannes de Klerk [QuMa0134006] en Adriana Joanna de Mooij [QuMa0298205]. Frans is overleden op 31-10-1937 in Steenbergen, 62 jaar oud.
(2) trouwde, 27 jaar oud, op 20-06-1913 in Steenbergen [bron: akte 34] met **Simon Rockx**, 27 jaar oud. Simon is geboren op 17-11-1885 in Oud en Nieuw Gastel, zoon van Johannes Rockx en Cornelia Marcelissen. Van de geboorte is aangifte gedaan [bron: akte 131]. Simon is overleden op 06-11-1959 in Oud en Nieuw Gastel, 73 jaar oud. Van het overlijden is aangifte gedaan [bron: akte 19].

Kinderen van Joanna en Simon:

1 Maria Gerarda Rockx [QuMa0122007]. Volgt VII-fh.
2 Cornelia Maria Rockx [Quma0122007], geboren op 17-03-1914 in Oud Gastel. Volgt VII-fi.

VI-cc Geertruda Tiberius [Quma0122006] is geboren op 14-10-1886 in Steenbergen, dochter van Gerard Tiberius [Quma0122005] (zie V-ab) en Maria Catharina Schetters [QuMa0541207]. Van de geboorte is aangifte gedaan [bron: akte 179]. Geertruda is overleden op 02-05-1921 in Bergen op Zoom, 34 jaar oud. Geertruda trouwde, 27 jaar oud, op 29-05-1914 in Steenbergen [bron: akte 23] met **Christoffel Heijnen [QuMa0036204]**, 27 jaar oud. Christoffel is geboren op 15-02-1887 in Steenbergen, zoon van Adriaan Heijnen [QuMa0036203] en Joanna Jacoba Verbraak [Quma0251905]. Van de geboorte is aangifte gedaan [bron: Akte 25].

VI-cd Johannes (Jan) Tiberius [QuMa0030404] is geboren op 24-07-1882 in Steenbergen, zoon van Adriaan Jacobus Tiberius [Quma0122005] (zie V-ac) en Anna Cornelia Voorbogt [QuMa0030403]. Jan is overleden op 03-07-1942, 59 jaar oud. Hij is begraven in Welberg [bron: A-rechts 7.3]. Jan trouwde, 34 jaar oud, op 10-05-1917 in Wouw [bron: akte 9] met **Anna Cornelia Govers [QuMa0287007]**, 27 jaar oud. Anna is geboren op 30-08-1889 in Halsteren, dochter van Cornelius Govers [QuMa0290606] en Johanna de Koning [QuMa0287006]. Anna is overleden op 13-12-1971 in Welberg, 82 jaar oud. Zij is begraven in Welberg [bron: A-rechts 7.3].

Kinderen van Jan en Anna:

1 Adrianus Cornelis Tiberius [QuMa0030405], geboren op 01-03-1918 in Steenbergen. Volgt VII-fj.
2 Cornelius Antonius Tiberius [QuMa0030405], geboren op 31-08-1919 in Steenbergen. Cornelius is overleden op 03-04-1978, 58 jaar oud. Hij is begraven in Welberg [bron: A-rechts 7.1].
3 Marinus Johannes Tiberius [QuMa0030405], geboren op 06-02-1921 in Steenbergen. Volgt VII-fk.
4 Johannes Gerardus Tiberius [QuMa0030405], geboren op 08-11-1922 in Steenbergen. Johannes is overleden op 21-10-1962, 39 jaar oud. Hij is begraven in Welberg [bron: A-rechts 7.3].
5 Mattheus Josephus Tiberius [QuMa0030405], geboren op 08-11-1922 in Steenbergen. Mattheus is overleden op 14-12-1923 in Steenbergen, 1 jaar oud.

6 Cornelia Johanna Tiberius [QuMa0030405], geboren op 31-08-1925 in Steenbergen.
7 Gerardus Antonius Tiberius [QuMa0030405], geboren op 28-11-1927 in Steenbergen. Gerardus is overleden op 13-12-1927 in Steenbergen, 15 dagen oud.
8 Matthijs Gerardus Tiberius [QuMa0030405], geboren op 28-11-1927 in Steenbergen. Matthijs is overleden op 16-12-1927 in Steenbergen, 18 dagen oud.

VI-ce Adriaan Willem Tiberius [QuMa0030404] is geboren op 01-02-1885 in Steenbergen, zoon van Adriaan Jacobus Tiberius [Quma0122005] (zie V-ac) en Anna Cornelia Voorbogt [QuMa0030403]. Hij is gedoopt op 02-02-1885 in Steenbergen. Adriaan is overleden op 08-11-1960 in Steenbergen, 75 jaar oud. Van het overlijden is aangifte gedaan [bron: akte 74]. Adriaan trouwde, 23 jaar oud, op 21-02-1908 in Steenbergen [bron: akte 8] met **Cornelia Catharina Baartmans [QuMa0017404]**, 22 jaar oud. Cornelia is geboren op 22-10-1885 in Steenbergen, dochter van Quinten Cornelis Baartmans en Adriana Jochems [QuMa0017403]. Cornelia is overleden op 13-01-1972 in Steenbergen, 86 jaar oud.

Kinderen van Adriaan en Cornelia:

1 Adriana (Jaan) Tiberius [QuMa0017405], geboren op 11-08-1908 in Steenbergen. Volgt VII-fl.
2 Anna Cornelia (Keeke) Tiberius [QuMa0017405], geboren op 11-08-1908 in Steenbergen. Volgt VII-fm.
3 Anna Maria Tiberius [QuMa0017405], geboren op 12-09-1909 in Steenbergen. Volgt VII-fn.
4 Joanna Elisabeth Tiberius [QuMa0017405], geboren op 23-05-1911 in Steenbergen. Volgt VII-fo.
5 Adrianus Tiberius [QuMa0017405], geboren op 14-11-1915 in Steenbergen. Volgt VII-fp.
6 Elisabeth Wilhelmina Tiberius [QuMa0017405], geboren op 06-12-1918 in Steenbergen. Van de geboorte is aangifte gedaan [bron: akte 265]. Elisabeth is overleden op 17-06-1927 in Steenbergen, 8 jaar oud. Van het overlijden is aangifte gedaan [bron: akte 67].
7 Cornelis Hubertus (Kees) Tiberius [QuMa0017405], geboren op 20-01-1924 in Steenbergen. Volgt VII-fq.

VI-cf Wilhelmina Brusselaars [Quma0122006] is geboren op 14-07-1880 in Dinteloord, dochter van Kornelius Brusselaars [QuMa0135405] en Cornelia Tiberius [Quma0122005] (zie V-ad). Van de geboorte is aangifte gedaan [bron: akte 55]. Wilhelmina is overleden op 07-05-1939 in Wouw, 58 jaar oud. Wilhelmina trouwde, 28 jaar oud, op 25-06-1909 in Steenbergen met **Jacobus Lammers [QuMa0020904]**, 23 jaar oud. Jacobus is geboren op 10-04-1886 in Steenbergen, zoon van Thomas Lammers [QuMa0143805] en Geertrui Hertogs [QuMa0020903]. Van de geboorte is aangifte gedaan [bron: akte 75]. Jacobus trouwde later op 25-06-1909 in Steenbergen [bron: akte 36] met Cornelia van Hoeffelen [QuMa0032404] (1882-1916).

VI-cg Matthijs Brusselaars [Quma0122006] is geboren op 27-12-1882 in Dinteloord, zoon van Kornelius Brusselaars [QuMa0135405] en Cornelia Tiberius [Quma0122005] (zie V-ad). Van de geboorte is aangifte gedaan [bron: akte 114]. Matthijs trouwde, 24 jaar oud, op 25-01-1907 in Steenbergen [bron: Akte 2] met **Catharina de Ron [QuMa0468408]**, 21 jaar oud. Catharina is geboren op 16-02-1885 in Steenbergen, dochter van Adriana de Ron [QuMa0468407].

Kinderen van Matthijs en Catharina:

1 Cornelis Brusselaars [Quma0122007], geboren op 27-08-1905 in Steenbergen.
2 Cornelia Brusselaars [Quma0122007], geboren op 04-03-1908 in Schnellweide (D). Cornelia is overleden op 25-06-1908, 3 maanden oud.
3 Cornelia Adriana Brusselaars [Quma0122007], geboren op 13-08-1909 in Millheium (D).
4 Adriana Brusselaars [Quma0122007], geboren op 04-07-1911 in Steenbergen. Adriana is overleden op 08-11-1911 in Steenbergen, 4 maanden oud.

VI-ch Gerardus Brusselaars [Quma0122006] is geboren op 06-01-1885 in Dinteloord en Prinsenland, zoon van Kornelius Brusselaars [QuMa0135405] en Cornelia Tiberius [Quma0122005] (zie V-ad). Van de geboorte is aangifte gedaan [bron: akte 3]. Gerardus is overleden op 08-06-1965 in Halsteren, 80 jaar oud. Van het overlijden is aangifte gedaan op 08-06-1965 [bron: akte 45]. Gerardus trouwde, 21 jaar oud, op 26-05-1906 in Halsteren [bron: akte 16] met **Adriana Maria van Loon [QuMa0036604]**, 23 jaar oud. Adriana is geboren op 03-03-1883 in Steenbergen, dochter van Marijn van Loon [Quma0072005] en Adriana Augustijn [QuMa0036603]. Van de geboorte is aangifte gedaan [bron: akte 43]. Adriana is overleden op 24-06-1972 in Halsteren St. Elizabeth, 89 jaar oud. Van het overlijden is aangifte gedaan op 26-06-1972 [bron: akte 51].

Kinderen van Gerardus en Adriana:

1 Cornelis Brusselaars [QuMa0036605], geboren op 07-11-1906 in Halsteren. Volgt VII-fr.
2 Marinus Brusselaars [QuMa0036605], geboren op 12-01-1908 in Halsteren. Van de geboorte is aangifte gedaan op 12-01-1908 [bron: akte 5]. Marinus is overleden op 01-03-1908 in Halsteren, 1 maand oud. Van het overlijden is aangifte gedaan [bron: akte 15].
3 Adriana Wilhelmina Brusselaars [QuMa0036605], geboren op 25-01-1909 in Halsteren. Volgt VII-fs.
4 Marinus Brusselaars [QuMa0036605], geboren op 12-03-1911 in Halsteren. Volgt VII-ft.
5 Sebastianus Brusselaars [QuMa0036605], geboren op 21-08-1912 in Halsteren. Volgt VII-fu.
6 Cornelia Lucia Brusselaars [QuMa0036605], geboren op 28-09-1915 in Halsteren. Volgt VII-fv.
7 Wilhelmina Brusselaars [QuMa0036605], geboren op 26-01-1918 in Halsteren. Volgt VII-fw.
8 Adrianus Christianus Brusselaars [QuMa0036605], geboren op 28-01-1921 in Halsteren. Volgt VII-fx.

VI-ci Johanna Tiberius [QuMa0015504] is geboren op 23-05-1891 in Steenbergen, dochter van Cornelis Tiberius [Quma0122005] (zie V-ae) en Anna Maria Bouwens [QuMa0015503]. Johanna is overleden op 19-07-1972 in Steenbergen, 81 jaar oud. Johanna trouwde, 23 jaar oud, op 05-06-1914 in Steenbergen [bron: akte 26] met **Johannes Helmons [QuMa0134206]**, 26 jaar oud. Johannes is geboren op 07-09-1887 in Steenbergen, zoon van Joannes Helmons [QuMa0134205] en Elisabeth Raats [QuMa0135006]. Van de geboorte is aangifte gedaan [bron: akte 121]. Johannes is overleden op 25-08-1972 in Steenbergen, 84 jaar oud.

Kinderen van Johanna en Johannes:

1 Petrus Johannes Helmons [QuMa0015505], geboren op 03-05-1915 in Steenbergen.
2 Maria Helmons [QuMa0015505], geboren op 30-09-1916 in Steenbergen. Volgt VII-fy.
3 Cornelis Helmons [QuMa0015505], geboren op 06-06-1918 in Steenbergen. Volgt VII-fz.
4 Elisabeth Maria Helmons [QuMa0015505], geboren op 11-08-1920 in Steenbergen. Volgt VII-ga.
5 Pieternella Johanna Helmons [QuMa0015505], geboren op 26-02-1923 in Steenbergen. Pieternella is overleden op 22-04-1926 in Dinteloord, 3 jaar oud.
6 Wilhelmina Helmons [QuMa0015505], geboren op 10-09-1925 in Dinteloord. Wilhelmina is overleden.
7 Cornelia Helmons [QuMa0015505], geboren op 10-09-1925 in Dinteloord. Cornelia is overleden.

VI-cj Adriana Tiberius [QuMa0015504] is geboren op 07-09-1893 in Steenbergen, dochter van Cornelis Tiberius [Quma0122005] (zie V-ae) en Anna Maria Bouwens [QuMa0015503]. Adriana is overleden op 09-09-1970 in Steenbergen, 77 jaar oud. Adriana trouwde, 20 jaar oud, op 16-01-1914 in Steenbergen [bron: Akte 2] met **Govardus Gelten [Quma0094205]**, 23 jaar oud. Govardus is geboren op 25-09-1890 in Dinteloord, zoon van Pieter Gelten [QuMa0136406] en Wilhelmina Potters [Quma0094204]. Govardus is overleden op 22-01-1974 in Steenbergen, 83 jaar oud.

Kinderen van Adriana en Govardus:

1 Petrus Gelten [QuMa0015505], geboren op 03-01-1915 in Welberg. Volgt VII-gb.
2 Cornelis (Kees) Gelten [QuMa0015505], geboren op 13-06-1916 in Steenbergen. Volgt VII-gc.
3 Marinus Gelten [QuMa0015505], geboren op 14-11-1918 in Steenbergen. Marinus is overleden op 14-06-1919 in Steenbergen, 7 maanden oud.
4 Marinus Gelten [QuMa0015505], geboren op 07-06-1920 in Steenbergen. Volgt VII-gd.
5 Maria Wilhelmina Gelten [QuMa0015505], geboren op 24-06-1927 in Steenbergen. Volgt VII-ge.
6 Govardus (Broer) Gelten [QuMa0015505], geboren op 16-04-1932 in Steenbergen. Volgt VII-gf.

VI-ck Petronella Tiberius [QuMa0015504] is geboren op 04-12-1898 in Steenbergen, dochter van Cornelis Tiberius [Quma0122005] (zie V-ae) en Anna Maria Bouwens [QuMa0015503]. Petronella is overleden op 17-11-1969, 70 jaar oud. Petronella trouwde, 10 jaar oud, op 30-04-1909 in Steenbergen met **Laurentius Johannes Verhagen [Quma0086406]**, 23 jaar oud. Laurentius is geboren op 18-06-1885 in Nieuw-Vossemeer, zoon van Marijnus Verhagen [QuMa0289006] en Petronella Catharina Leenaarts [Quma0086405]. Laurentius is overleden op 26-03-1962 in Nieuw-Vossemeer, 76 jaar oud.

Kinderen van Petronella en Laurentius:

1 Petronella Verhagen [QuMa0015505], geboren op 23-03-1910 in Steenbergen. Petronella is overleden op 04-08-1913 in Steenbergen, 3 jaar oud.

2 Marinus Verhagen [QuMa0015505], geboren op 17-10-1913 in Steenbergen.
3 Cornelis Verhagen [QuMa0015505], geboren op 02-01-1916 in Steenbergen.
4 Johannes Verhagen [QuMa0015505], geboren op 07-08-1918 in Steenbergen.
5 Adrianus Verhagen [QuMa0015505], geboren op 18-03-1921 in Steenbergen.
6 Maria Verhagen [QuMa0015505], geboren op 18-10-1923 in Nieuw-Vossemeer. Maria is overleden op 13-09-1924 in Nieuw-Vossemeer, 10 maanden oud.
7 Maria (Marie) Verhagen [QuMa0015505], geboren op 11-11-1925 in Nieuw-Vossemeer. Volgt VII-gg.
8 Petronella Verhagen [QuMa0015505], geboren op 24-08-1928 in Nieuw-Vossemeer.
9 Govardus Verhagen [QuMa0015505], geboren op 21-02-1931 in Nieuw-Vossemeer.

VI-cl Johanna Petronella Maria Tiberius [QuMa0015504] is geboren op 29-06-1905 in Steenbergen, dochter van Cornelis Tiberius [Quma0122005] (zie V-ae) en Anna Maria Bouwens [QuMa0015503]. Johanna trouwde, 22 jaar oud, op 03-02-1928 in Steenbergen [bron: akte 8] met **Cornelis Hubertus Otte [Quma0065806]**, 23 jaar oud. Cornelis is geboren op 05-03-1904 in Steenbergen, zoon van Hendrik Otte [Quma0065805] en Petronella van Dorst [QuMa0291007]. Van de geboorte is aangifte gedaan op 05-03-1904 [bron: akte 67]. Cornelis is overleden op 01-09-1944 in Etten-Leur, 40 jaar oud. Van het overlijden is aangifte gedaan [bron: akte 126].

VI-cm Johanna Maria Bernaards [Quma0070805] is geboren op 23-12-1889 in Roosendaal, dochter van Anthony Bernaards [Quma0070804] en Joanna Tiberius [Quma0122005] (zie V-af). Johanna is overleden op 12-12-1972 in Steenbergen, 82 jaar oud. Johanna trouwde, 20 jaar oud, op 13-05-1910 in Steenbergen [bron: akte 19] met **Dionisius de Bruijn [QuMa0008602]**, 28 jaar oud. Dionisius is geboren op 11-10-1881 in Steenbergen, zoon van Karel de Bruijn [Quma0062204] en Anna Maria Schillemans [QuMa0008601]. Van de geboorte is aangifte gedaan op 11-10-1881 [bron: akte 174]. Dionisius is overleden op 26-05-1962 in Steenbergen, 80 jaar oud.

Kinderen van Johanna en Dionisius:

1 Carolus Adrianus de Bruijn [QuMa0008603], geboren op 20-09-1910 in Steenbergen. Carolus is overleden op 25-05-2002 in Steenbergen, 91 jaar oud.
2 Antonius Adrianus (Toon) de Bruijn [QuMa0008603], geboren op 13-02-1912 in Steenbergen. Volgt VII-gh.
3 Johannes de Bruijn [QuMa0008603], geboren op 02-04-1914 in Steenbergen. Volgt VII-gi.
4 Adrianus Cornelis de Bruijn [QuMa0008603], geboren op 30-11-1916 in Steenbergen. Volgt VII-gj.
5 Johanna Maria de Bruijn [QuMa0008603], geboren op 15-02-1918 in Steenbergen. Johanna is overleden op 15-04-1920 in Steenbergen, 2 jaar oud.
6 Cornelis Petrus de Bruijn [QuMa0008603], geboren op 22-08-1920 in Steenbergen. Cornelis is overleden op 13-08-1978 in Steenbergen, 57 jaar oud.
7 Laurentius de Bruijn [QuMa0008603], geboren op 18-01-1923 in Steenbergen. Volgt VII-gk.
8 Johanna Petronella Maria (Jo) de Bruijn [QuMa0008603], geboren op 03-10-1926 in Steenbergen. Volgt VII-gl.
9 Maria Elisabeth de Bruijn [QuMa0008603], geboren op 20-11-1928 in Steenbergen. Maria is overleden op 01-04-2000 in Steenbergen, 71 jaar oud.

VI-cn Adrianus Cornelis Schoutens [Quma0070405] is geboren op 02-01-1881 in Dinteloord en Prinsenland, zoon van Hendrikus Schoutens [Quma0242205] en Anna Cornelia Tiberius [Quma0070404] (zie V-ai). Van de geboorte is aangifte gedaan [bron: akte 1]. Adrianus is overleden op 12-02-1967 in Nieuw-Vossemeer, 86 jaar oud.

Functie:
raadslid (gemeente Nieuw-Vossemeer)

Adrianus trouwde, 35 jaar oud, op 16-05-1916 in Nieuw-Vossemeer [bron: akte 7] met **Maria Marina Ooms [Quma0074006]**, 26 jaar oud. Maria is geboren op 13-01-1890 in Nieuw-Vossemeer, dochter van Cornelis Petrus Ooms [QuMa0326606] en Johanna Huijsmans [Quma0074005]. Van de geboorte is aangifte gedaan [bron: Akte 2]. Maria is overleden op 21-04-1958 in Nieuw-Vossemeer, 68 jaar oud. Van het overlijden is aangifte gedaan [bron: akte 5].

Kinderen van Adrianus en Maria:

1 Hendrikus Cornelis Marinus (Harrie) Schoutens [Quma0070406], geboren op 27-04-1917 in Nieuw-Vossemeer. Van de geboorte is aangifte gedaan [bron: akte 13]. Harrie is overleden op 20-10-1972 in Ginneken, 55 jaar oud (oorzaak: ongeluk).
2 Johanna Anna Cornelia Maria (Jeanette) Schoutens [Quma0070406], geboren op 08-09-1918 in Nieuw-Vossemeer.
3 Anna Cornelia Adriana Maria (Anna) Schoutens [Quma0070406], geboren op 12-02-1920 in Nieuw-Vossemeer. Volgt VII-gm.
4 Cornelis Johannes (Kees) Schoutens [Quma0070406], geboren op 25-01-1921 in Nieuw-Vossemeer. Volgt VII-gn.
5 Cornelia Maria Adriana (Cor) Schoutens [Quma0070406], geboren op 17-09-1922 in Nieuw-Vossemeer. Volgt VII-go.
6 Johannes Hendrikus Petrus Maria (Jan) Schoutens [Quma0070406], geboren op 20-10-1923 in Nieuw-Vossemeer. Van de geboorte is aangifte gedaan [bron: akte 36]. Jan is overleden op 19-04-1994 in Nieuw-Vossemeer, 70 jaar oud.
7 Adriana Johanna Cornelia (Adrie) Schoutens [Quma0070406], geboren op 08-01-1925 in Nieuw-Vossemeer. Volgt VII-gp.
8 Petrus Martinus Maria Schoutens [Quma0070406], geboren op 25-02-1926 in Nieuw-Vossemeer. Volgt VII-gq.
9 Antonius Hendrikus Marie (Toon) Schoutens [Quma0070406], geboren op 04-08-1927 in Nieuw-Vossemeer. Volgt VII-gr.
10 Martinus Adrianus Maria Schoutens [Quma0070406], geboren op 08-01-1929 in Nieuw-Vossemeer. Van de geboorte is aangifte gedaan [bron: Akte 2].

Religie:
Pater (broeder Paulinus)

VI-co Petrus Mattheus Schoutens [Quma0070405] is geboren op 26-02-1894 in Dinteloord, zoon van Hendrikus Schoutens [Quma0242205] en Anna Cornelia Tiberius [Quma0070404] (zie V-ai). Van de geboorte is aangifte gedaan [bron: akte 23]. Petrus is overleden op 25-12-1985 in Nieuw-Vossemeer, 91 jaar oud. Van het overlijden is aangifte gedaan [bron: Akte 22]. Hij is begraven op 28-12-1985 in Nieuw-Vossemeer. Petrus trouwde, 29 jaar oud, op 20-12-1923 in Nieuw-Vossemeer [bron: akte 8] met **Elisabeth Petronella van Meel [QuMa0289007]**, 31 jaar oud. Elisabeth is geboren op 22-08-1892 in Nieuw-Vossemeer, dochter van Cornelis van Meel [QuMa0289006] en Johanna Cornelia van Noort. Van de geboorte is aangifte gedaan [bron: Akte 22]. Elisabeth is overleden op 23-06-1987 in Nieuw-Vossemeer, 94 jaar oud. Van het overlijden is aangifte gedaan [bron: akte 7].

Kind van Petrus en Elisabeth:

1 Johanna Anna Cornelia Adriana Theresia Schoutens [Quma0070406], geboren op 04-09-1926 in Nieuw-Vossemeer. Volgt VII-gs.

VI-cp Johanna Maria Tiberius [QuMa0018404] is geboren op 09-03-1871 in Steenbergen, dochter van Jacobus Tiberius [QuMa0018403] (zie V-am) en Adriana Cornelia Uijtdewilligen [QuMa0140805]. Johanna is overleden op 31-05-1919 in Roosendaal, 48 jaar oud. Johanna trouwde, 33 jaar oud, op 06-02-1905 in Roosendaal met **Wilhelmus Broeren [QuMa0029004]**, 21 jaar oud. Wilhelmus is geboren op 14-09-1883 in Roosendaal, zoon van Stephanus Broeren [QuMa0156705] en Johanna Luijks [QuMa0029003]. Wilhelmus is overleden op 24-02-1919 in Roosendaal, 35 jaar oud.

Kinderen van Johanna en Wilhelmus:

1 Stephanus Jacobus Broeren [QuMa0018405], geboren op 20-07-1905 in Roosendaal. Volgt VII-gt.
2 Jacobus Johannes Broeren [QuMa0018405], geboren op 16-12-1907 in Roosendaal. Volgt VII-gu.

VI-cq Johanna de Jong [QuMa0018404] is geboren op 13-03-1875 in Steenbergen, dochter van Frans Jan de Jong [QuMa0125804] en Petronilla Tiberius [QuMa0018403] (zie V-an). Johanna is overleden op 05-02-1947 in Steenbergen, 71 jaar oud. Johanna trouwde, 25 jaar oud, op 25-08-1900 in Oud Gastel met **Johann Jacob Geritz**, 25 jaar oud. Johann is geboren op 14-07-1875 in St. Tonis (D), zoon van Peter Johann Geritz en Elisabeth Scheepers. Johann is overleden op 02-03-1944 in Steenbergen, 68 jaar oud.
Beroep:
schoenmaker

Kinderen van Johanna en Johann:

1 Johanna Geritz [QuMa0018405], geboren op 12-11-1900 in Steenbergen.
2 Johannes Franciscus Geritz [QuMa0018405], geboren op 11-09-1901 in Steenbergen. Johannes is overleden op 03-10-1901 in Steenbergen, 22 dagen oud.
3 Johannes Franciscus Geritz [QuMa0018405], geboren op 12-07-1903 in Steenbergen. Volgt VII-gv.
4 Franciscus Cornelis Geritz [QuMa0018405], geboren op 07-08-1904 in Steenbergen. Volgt VII-gw.

VI-cr Cornelis de Jong [QuMa0018404] is geboren op 13-08-1879 in Steenbergen, zoon van Frans Jan de Jong [QuMa0125804] en Petronilla Tiberius [QuMa0018403] (zie V-an). Cornelis is overleden op 27-02-1947 in Steenbergen, 67 jaar oud. Cornelis trouwde, 27 jaar oud, op 01-07-1907 in Oudenbosch met **Antoinetta Adriana van der Westen**, 27 jaar oud. Antoinetta is geboren op 10-12-1879 in Oudenbosch, dochter van Hubertus van der Westen en Cornelia Jongenelen.

Kind van Cornelis en Antoinetta:

1 Franciscus Hubertus de Jong [QuMa0018405], geboren op 20-04-1908 in Steenbergen. Volgt VII-gx.

VI-cs Johannes Adrianus Petrus van Domburg [Quma0070405] is geboren op 28-04-1903 in Oud Gastel, zoon van Johannes van Domburg [QuMa0701007] en Anna Cornelia Tiberius [Quma0070404] (zie V-as). Johannes trouwde, 26 jaar oud, op 07-05-1929 in Oud Gastel met **Elisabeth Johanna Cornelia Houtepen [Quma0094206]**, 24 jaar oud. Elisabeth is geboren op 03-08-1904 in Oud en Nieuw Gastel, dochter van Johannes Houtepen en Cornelia Elisabeth van Meer [Quma0094205]. Van de geboorte is aangifte gedaan [bron: akte 112].

VI-ct Johanna Antonia (Janske) de Keijzer [QuMa0184005] is geboren op 09-06-1875 in Kruisland, dochter van Martien de Keijzer (zie V-at) en Maria Catharina Rens [QuMa0184004]. Janske:
(1) trouwde, 21 jaar oud, op 12-06-1896 in Steenbergen [bron: akte 28] met **Antonius Franciscus Ansems [Quma0074404]**, 24 jaar oud. Antonius is geboren op 17-02-1872 in Wouw, zoon van Nicolaas Antonius Ansems [Quma0074403] en Catharina Filamina Jansen. Van de geboorte is aangifte gedaan [bron: akte 8].
Beroep:
broodbakker
(2) trouwde, 50 jaar oud, op 19-05-1926 in Steenbergen [bron: akte 29] met **Petrus Cornelis Lodiers [Quma0079805]**, 48 jaar oud. Petrus is geboren op 15-09-1877 in Steenbergen, zoon van Adriaan Lodiers [QuMa0148405] en Anna Cornelia van Gastel [Quma0079804]. Petrus is overleden op 28-02-1955 in Steenbergen, 77 jaar oud.
Beroep:
cafehouder (Café Keizershof te Kruisland)

Kinderen van Janske en Antonius:

1 Philomina Catharina Ansems [Quma0074405], geboren op 26-05-1897 in Wouw. Volgt VII-gy.
2 Martinus Antonius Nicolaas Ansems [Quma0074405], geboren in 1898 in Wouw. Van de geboorte is aangifte gedaan [bron: akte 112]. Martinus is overleden op 02-02-1909 in Wouw, 10 of 11 jaar oud. Van het overlijden is aangifte gedaan [bron: akte 9].
3 Nicolaas Philippus Franciscus Ansems [Quma0074405], geboren op 12-10-1899 in Wouw. Van de geboorte is aangifte gedaan [bron: akte 104]. Nicolaas is overleden op 08-08-1900 in Wouw, 9 maanden oud.
4 Catharina Joanna Antonetta (Trienet) Ansems [Quma0074405], geboren op 27-12-1900 in Wouw. Volgt VII-gz.
5 Nicolaas Josephus Philippus Ansems [Quma0074405], geboren op 19-03-1902 in Wouw. Van de geboorte is aangifte gedaan [bron: akte 38].
6 Maria Antoinetta Ansems [Quma0074405], geboren op 21-05-1903 in Wouw. Volgt VII-ha.
7 Joanna Hendrika Ansems [Quma0074405], geboren op 15-07-1904 in Wouw. Van de geboorte is aangifte gedaan [bron: akte 86]. Joanna is overleden op 06-03-1933 in Steenbergen, 28 jaar oud. Van het overlijden is aangifte gedaan [bron: akte 18].
8 Josephus Antonius Ansems [Quma0074405], geboren op 18-04-1906 in Wouw. Van de geboorte is aangifte gedaan [bron: akte 39].
9 Adrianus Antonius Ansems [Quma0074405], geboren op 04-09-1907 in Wouw. Van de geboorte is aangifte gedaan [bron: akte 95].
10 Martina Josephina Ansems [Quma0074405], geboren op 29-01-1909 in Wouw. Van de geboorte is aangifte gedaan [bron: akte 17].
11 Elisa Augustina Ansems [Quma0074405], geboren op 02-02-1910 in Wouw. Van de geboorte is aangifte gedaan [bron: akte 8].

12 Henricus Martinus Antonius Ansems [Quma0074405], geboren op 02-03-1913 in Wouw. Van de geboorte is aangifte gedaan [bron: akte 33].
13 Elisa Louisa Ansems [Quma0074405], geboren op 20-05-1914 in Wouw.
14 Martinus Jacobus Ansems [Quma0074405], geboren op 30-01-1916 in Wouw. Van de geboorte is aangifte gedaan [bron: akte 9].
15 Gustaaf Aloisius Ansems [Quma0074405], geboren op 11-02-1920 in Wouw. Van de geboorte is aangifte gedaan [bron: Akte 24].

VI-cu Adrianus de Keijzer [Quma0064405] is geboren op 06-10-1873 in Wouw, zoon van Henricus de Keijzer [Quma0070404] (zie V-au) en Johanna Mens [Quma0064404]. Adrianus is overleden op 24-10-1937 in Roosendaal, 64 jaar oud. Adrianus trouwde, 28 jaar oud, op 10-04-1902 in Wouw met **Adriana Petronella Mangelaars [Quma0061205]**, 28 jaar oud. Adriana is geboren op 03-09-1873 in Wouw, dochter van Adrianus Mangelaars [Quma0061204] en Helena van Ginderen [Quma0086604]. Van de geboorte is aangifte gedaan [bron: akte 84].

Kinderen van Adrianus en Adriana:

1 Adrianus de Keijzer [Quma0061206], geboren op 11-09-1902 in Wouw. Volgt VII-hb.
2 Hendricus de Keijzer [Quma0061206], geboren op 11-10-1903 in Wouw.
3 Johanna Catharina de Keijzer [Quma0061206], geboren op 21-02-1909 in Roosendaal. Volgt VII-hc.

VI-cv Adriana Catharina Schoutens [Quma0070405] is geboren op 13-03-1878 in Steenbergen, dochter van Jan Theodorus Schoutens [Quma0242205] en Anna Cornelia de Keijzer [Quma0070404] (zie V-aw). Van de geboorte is aangifte gedaan [bron: akte 46]. Adriana is overleden op 02-03-1958 in Kruisland, 79 jaar oud. Van het overlijden is aangifte gedaan [bron: akte 10]. Adriana trouwde, 24 jaar oud, op 02-05-1902 in Steenbergen [bron: akte 20] met **Leonardus (Leendert) Vergouwen [Quma0062205]**, 23 jaar oud. Leendert is geboren op 21-08-1878 in Steenbergen, zoon van Petrus Vergouwen [QuMa0128005] en Barbara Geers [Quma0062204]. Van de geboorte is aangifte gedaan [bron: akte 148]. Leendert is overleden op 28-09-1961 in Kruisland, 83 jaar oud. Van het overlijden is aangifte gedaan [bron: akte 51].

Kinderen van Adriana en Leendert:

1 Cornelia Barbara Vergouwen [Quma0062206], geboren op 01-11-1902 in Steenbergen. Volgt VII-hd.
2 Hendrikus Petrus Vergouwen [Quma0062206], geboren op 21-03-1904 in Steenbergen. Volgt VII-he.
3 Petrus Gerardus Vergouwen [Quma0062206], geboren op 09-03-1905 in Steenbergen. Van de geboorte is aangifte gedaan [bron: akte 50]. Petrus is overleden op 03-05-1905 in Steenbergen, 1 maand oud. Van het overlijden is aangifte gedaan [bron: akte 62].
4 Barbara Catharina Vergouwen [Quma0062206], geboren op 11-03-1906 in Steenbergen. Volgt VII-hf.
5 Dorothea Vergouwen [Quma0062206], geboren op 17-04-1907 in Steenbergen. Volgt VII-hg.
6 Petrus Johannes Vergouwen [Quma0062206], geboren op 23-10-1909 in Steenbergen. Van de geboorte is aangifte gedaan op 23-10-1909 [bron: Akte 241].

Petrus is overleden op 16-08-1918 in Steenbergen, 8 jaar oud. Van het overlijden is aangifte gedaan [bron: akte 110].
7 Anna Maria Vergouwen [Quma0062206], geboren op 19-11-1910 in Steenbergen. Volgt VII-hh.
8 Antonius Vergouwen [Quma0062206], geboren op 11-09-1912 in Steenbergen. Volgt VII-hi.
9 Johanna Vergouwen [Quma0062206], geboren op 28-08-1913 in Steenbergen. Volgt VII-hj.
10 Adrianus Johannes Vergouwen [Quma0062206], geboren op 03-02-1915 in Steenbergen. Van de geboorte is aangifte gedaan [bron: akte 19]. Adrianus is overleden op 09-10-1915 in Steenbergen, 8 maanden oud. Van het overlijden is aangifte gedaan [bron: akte 150].
11 Adrianus Johannes Vergouwen [Quma0062206], geboren op 23-08-1916 in Steenbergen. Van de geboorte is aangifte gedaan [bron: akte 183].
12 Petrus Leonardus (Piet) Vergouwen [Quma0062206], geboren op 04-12-1918 in Steenbergen. Volgt VII-hk.
13 Leonardus Gerardus Vergouwen [Quma0062206], geboren op 30-04-1920 in Steenbergen. Van de geboorte is aangifte gedaan [bron: akte 195].

VI-cw Dorothea Schoutens [Quma0070405] is geboren op 19-06-1879 in Steenbergen, dochter van Jan Theodorus Schoutens [Quma0242205] en Anna Cornelia de Keijzer [Quma0070404] (zie V-aw). Van de geboorte is aangifte gedaan [bron: akte 100]. Dorothea is overleden op 10-02-1961 in Roosendaal, 81 jaar oud. Zij is begraven op 14-02-1861 in Roosendaal. Dorothea trouwde, 40 jaar oud, op 02-12-1919 in Roosendaal [bron: akte 167] met **Frederik Willem van Aerde**, 44 jaar oud. Frederik is geboren op 11-04-1875 in Terneuzen, zoon van Angelus Dominicus van Aerde en Adelaïda Charlotte Christina Spiering. Van de geboorte is aangifte gedaan [bron: akte 51]. Frederik is overleden (oorzaak: oorlogslachtoffer).
Beroep:
zeeman

VI-cx Jan Adriaan Schoutens [Quma0070405] is geboren op 16-10-1881 in Steenbergen, zoon van Jan Theodorus Schoutens [Quma0242205] en Anna Cornelia de Keijzer [Quma0070404] (zie V-aw). Van de geboorte is aangifte gedaan [bron: akte 177]. Jan trouwde met **Dimphna Kats [Quma0122206]**. Dimphna is geboren op 16-05-1885 in Steenbergen, dochter van Paulus Kats [QuMa0127205] en Dimphna van Tillo [Quma0122205].
Notitie bij de geboorte van Dimphna: *Onwettig, erkend bij het huwelijk*
Dimphna trouwde later op 10-02-1912 in Halsteren met Franciscus van Dorst [Quma0088405] (1882-1940).

VI-cy Pieter Jan van Bergen [Quma0070405] is geboren op 31-03-1879 in Steenbergen, zoon van Adrianus van Bergen [QuMa0146204] en Adriana de Keijzer [Quma0070404] (zie V-ax). Pieter is overleden op 25-01-1976 in Roosendaal, 96 jaar oud. Pieter:
(1) trouwde, 26 jaar oud, op 08-05-1905 in Roosendaal met **Antonetta Maria Goderie [Quma0058204]**, 20 jaar oud. Antonetta is geboren op 14-11-1884 in Wouw, dochter van Johannes Goderie [Quma0058203] en Cornelia Stoop. Van de geboorte is aangifte gedaan [bron: akte 115]. Antonetta is overleden op 25-12-1915 in Roosendaal & Nispen, 31 jaar oud. Van het overlijden is aangifte gedaan [bron: akte 351].
(2) trouwde, 38 jaar oud, op 27-11-1917 in Roosendaal met **Johanna Uijtdewilligen [QuMa0032205]**, 20 jaar oud. Johanna is geboren op 03-09-1897 in

Kalmthoutsehoek (B), dochter van Jacobus Uijtdewillegen [QuMa0157804] en Maria Cornelia Machielsen [QuMa0032204]. Johanna is overleden op 21-01-1925 in Roosendaal, 27 jaar oud.
(3) trouwde, 54 jaar oud, op 02-01-1934 in Roosendaal met **Johanna Cornelia Doggen [QuMa0034404]**, 57 jaar oud. Johanna is geboren op 06-05-1876 in Wouw, dochter van Jacobus Cornelis Doggen [QuMa0157404] en Jacoba Schillemans [QuMa0034403]. Van de geboorte is aangifte gedaan [bron: akte 43]. Johanna is overleden op 30-10-1951 in Roosendaal, 75 jaar oud. Johanna is weduwe van Adrianus Jansen [QuMa0156706] (1875-1932), met wie zij trouwde op 12-08-1915 in Wouw [bron: akte 30].

Kinderen van Pieter en Antonetta:

1 Adriana van Bergen [Quma0058205], geboren op 24-08-1906 in Wouw. Volgt VII-hl.
2 Johannes van Bergen [Quma0058205], geboren op 01-04-1908 in Roosendaal.
3 Anna Cornelia van Bergen [Quma0058205], geboren op 02-07-1909 in Roosendaal. Volgt VII-hm.
4 Wilhelmina Maria van Bergen [Quma0058205], geboren op 21-10-1912 in Roosendaal. Wilhelmina is overleden op 15-06-1916 in Roosendaal, 3 jaar oud.
5 Adrianus Franciscus van Bergen [Quma0058205], geboren op 18-06-1914 in Roosendaal. Volgt VII-hn.

Kinderen van Pieter en Johanna (2):

6 Cornelia Jacoba van Bergen [QuMa0032206], geboren op 25-04-1919 in Roosendaal. Cornelia is overleden op 16-08-1919 in Roosendaal, 3 maanden oud.
7 Jacobus Cornelis Franciscus van Bergen [QuMa0032206], geboren op 02-06-1920 in Roosendaal. Volgt VII-ho.

VI-cz Adriana Cornelia van Bergen [Quma0070405] is geboren op 01-04-1880 in Roosendaal & Nispen, dochter van Adrianus van Bergen [QuMa0146204] en Adriana de Keijzer [Quma0070404] (zie V-ax). Adriana is overleden op 05-11-1947 in Roosendaal, 67 jaar oud. Adriana trouwde, 35 jaar oud, op 22-01-1916 in Roosendaal [bron: akte 14] met **Franciscus Godschalk [Quma0061205]**, 35 jaar oud. Franciscus is geboren op 06-08-1880 in Wouw, zoon van Cornelis Godschalk [QuMa0146204] en Geertruida van Bergen [Quma0061204]. Van de geboorte is aangifte gedaan [bron: akte 66]. Franciscus is overleden op 28-01-1949 in Roosendaal, 68 jaar oud. Van het overlijden is aangifte gedaan [bron: akte 32]. Franciscus is weduwnaar van Adriana Maria Ruijten [Quma0058805] (1887-1915), met wie hij trouwde op 17-07-1908 in Steenbergen [bron: akte 27], zie VII-ab.

VI-da Adrianus van Bergen [Quma0070405] is geboren op 09-06-1883 in Roosendaal, zoon van Adrianus van Bergen [QuMa0146204] en Adriana de Keijzer [Quma0070404] (zie V-ax). Adrianus trouwde, 26 jaar oud, op 30-09-1909 in Wouw met **Anna Maria Jaspers [Quma0039204]**, 18 jaar oud. Anna is geboren op 10-05-1891 in Wouw, dochter van Cornelis Jaspers [QuMa0157805] en Cornelia van de Kasteele [Quma0039203]. Anna is overleden op 30-04-1960 in Roosendaal, 68 jaar oud.

Kinderen van Adrianus en Anna:

1 Adriana van Bergen [Quma0039205], geboren op 01-03-1910 in Steenbergen. Volgt VII-hp.

2 Cornelis Adrianus van Bergen [Quma0039205], geboren op 06-01-1913 in Roosendaal. Volgt VII-hq.
3 Adrianus van Bergen [Quma0039205], geboren op 08-12-1915 in Roosendaal. Adrianus is overleden op 11-05-1940 in Roosendaal, 24 jaar oud.
4 Franciscus Johannes van Bergen [Quma0039205], geboren op 08-09-1919 in Roosendaal. Volgt VII-hr.

VI-db Johanna Maria van Bergen [Quma0070405] is geboren op 28-08-1885 in Roosendaal, dochter van Adrianus van Bergen [QuMa0146204] en Adriana de Keijzer [Quma0070404] (zie V-ax). Johanna is overleden op 15-12-1957 in Wouwse Plantage, 72 jaar oud. Johanna trouwde, 33 jaar oud, op 28-01-1919 in Wouw met **Cornelis Johannes Baptist Buijsen [Quma0082805]**, 28 jaar oud. Cornelis is geboren op 24-06-1890 in Wouwse Plantage, zoon van Cornelis Buijsen [Quma0089404] en Elizabeth Machielsen [Quma0082804]. Cornelis is overleden op 22-02-1973 in Princenhage, 82 jaar oud.

Kinderen van Johanna en Cornelis:

1 Cornelis Adrianus Buijsen [Quma0070406], geboren op 04-04-1920 in Wouw.
2 Adrianus Petrus Buijsen [Quma0070406], geboren op 14-06-1921 in Wouw.
3 Petrus Franciscus Buijsen [Quma0070406], geboren op 11-07-1922 in Wouw. Volgt VII-hs.
4 Doodgeboren Kind Buijsen [Quma0070406], levenloos geboren kind, geboren op 11-10-1923 in Woensdrecht.

VI-dc Kornelius Jan Martien van Sittert [QuMa0163405] is geboren op 28-01-1875 in Steenbergen, zoon van Cornelius van Sittert [QuMa0163404] (zie V-bc) en Johanna Maria van de Langenberg. Van de geboorte is aangifte gedaan [bron: akte 18]. Kornelius is overleden op 31-03-1960 in Nieuw-Vossemeer, 85 jaar oud.
Beroep:
schilder
Kornelius trouwde, 31 jaar oud, op 14-02-1906 in Steenbergen [bron: akte 9] met **Helena van Tilburg [QuMa0032405]**, 27 jaar oud. Helena is geboren op 22-11-1878 in Steenbergen, dochter van Kornelius Johannes van Tilburg [QuMa0032404] en Elisabeth van Rijsewijk [QuMa1324807]. Van de geboorte is aangifte gedaan [bron: akte 206]. Helena is overleden op 02-11-1964 in Nieuw-Vossemeer, 85 jaar oud.

Kinderen van Kornelius en Helena:

1 Cornelis Hendrikus van Sittert [QuMa0032406], geboren op 08-12-1906 in Nieuw-Vossemeer. Volgt VII-ht.
2 Maria Magdalena van Sittert [QuMa0032406], geboren op 30-06-1908 in Nieuw-Vossemeer. Volgt VII-hu.
3 Hendrikus Martinus van Sittert [QuMa0032406], geboren op 03-11-1909 in Nieuw-Vossemeer. Volgt VII-hv.
4 Martinus Johannes van Sittert [QuMa0032406], geboren op 26-01-1911 in Nieuw-Vossemeer. Volgt VII-hw.
5 Elisabeth Cornelia van Sittert [QuMa0032406], geboren op 25-12-1912 in Steenbergen.
6 Cornelia Helena Maria van Sittert [QuMa0032406], geboren op 12-04-1920 in Nieuw-Vossemeer.

VI-dd Martinus Gerardus van Sittert [QuMa0163405] is geboren op 28-05-1868 in Steenbergen, zoon van Jan van Sittert [QuMa0163404] (zie V-bd) en Joanna Adriana Geers [Quma0263405]. Martinus is overleden op 08-10-1943 in Steenbergen, 75 jaar oud. Martinus trouwde, 27 jaar oud, op 09-09-1895 in Steenbergen [bron: akte 46] met **Cornelia Johanna Maria Nijssen [QuMa0130207]**, 31 jaar oud. Cornelia is geboren op 14-01-1864 in Steenbergen, dochter van Hendrik Neijssen [Quma0255205] en Maria Catharina de Kock [QuMa0130206]. Cornelia is overleden op 04-11-1945 in Steenbergen, 81 jaar oud.

Kinderen van Martinus en Cornelia:

1 Maria Catharina Johanna van Sittert [QuMa0130208], geboren op 30-07-1896 in Steenbergen. Volgt VII-hx.
2 Johannes Cornelis Antonius van Sittert [QuMa0130208], geboren op 06-09-1897 in Steenbergen. Johannes is overleden op 06-04-1974 in Bergen op Zoom, 76 jaar oud.
Beroep:
huisschilder
3 Adriana Johanna Gertrudis van Sittert [QuMa0130208], geboren op 14-02-1899 in Steenbergen. Volgt VII-hy.
4 Henricus Petrus Marie van Sittert [QuMa0130208], geboren op 27-10-1900 in Steenbergen. Volgt VII-hz.
5 Johanna Geertruda Josepha van Sittert [QuMa0130208], geboren op 25-10-1906 in Steenbergen. Volgt VII-ia.

VI-de Antonius Gerardus van Sittert [QuMa0163405] is geboren op 18-06-1871 in Steenbergen, zoon van Jan van Sittert [QuMa0163404] (zie V-bd) en Joanna Adriana Geers [Quma0263405]. Antonius is overleden op 22-12-1953 in Roosendaal & Nispen, 82 jaar oud.
Beroep:
broodbakker
Antonius trouwde, 29 jaar oud, op 04-02-1901 in Roosendaal & Nispen [bron: akte 11] met **Cornelia Maria Knappers [QuMa0379406]**, 22 jaar oud. Cornelia is geboren op 29-03-1878 in Roosendaal & Nispen, dochter van Cornelius Knappers en Cornelia Hereijgers [QuMa0379405]. Cornelia is overleden op 24-07-1954 in Roosendaal & Nispen, 76 jaar oud.

Kinderen van Antonius en Cornelia:

1 Cornelis (Kees) van Sittert [QuMa0163406], geboren op 15-12-1902 in Roosendaal & Nispen. Volgt VII-ib.
2 Johanna Maria van Sittert [QuMa0163406], geboren op 30-04-1906 in Roosendaal. Volgt VII-ic.
3 Josephine Johanna Adriana van Sittert [QuMa0163406], geboren op 16-06-1915 in Roosendaal & Nispen. Volgt VII-id.
4 Christianus van Sittert [QuMa0163406], geboren op 17-09-1918 in Roosendaal & Nispen. Volgt VII-ie.

VI-df Petrus Adrianus Verhaerdt [Quma0088604] is geboren op 01-03-1881 in Wouw, zoon van Antonius Verhaerdt [QuMa0318805] (zie V-bf) en Maria Cornelia Luijsterburg [Quma0088603]. Petrus trouwde, 28 jaar oud, op 29-04-1909 in Wouw met **Maria**

Catharina Stok [QuMa0128006], 26 jaar oud. Maria is geboren op 14-02-1883 in Wouw, dochter van Jacobus Stok [QuMa0128005] en Johanna Mens [QuMa0134205].

Kind van Petrus en Maria:

1 Antonius Jacobus Verhaerdt [Quma0088605], geboren op 04-09-1910 in Wouw.

VI-dg Helena Maria Verhaerdt [Quma0088604] is geboren op 21-05-1886 in Wouw, dochter van Antonius Verhaerdt [QuMa0318805] (zie V-bf) en Maria Cornelia Luijsterburg [Quma0088603]. Helena trouwde, 20 jaar oud, op 02-05-1907 in Wouw met **Adrianus Stok [QuMa0128006]**, 26 jaar oud. Adrianus is geboren op 03-04-1881 in Wouw, zoon van Jacobus Stok [QuMa0128005] en Johanna Mens [QuMa0134205].

Kinderen van Helena en Adrianus:

1 Maria Cornelia Stok [Quma0088605], geboren op 30-04-1910 in Wouw.
2 Johanna Jacoba Stok [Quma0088605], geboren op 03-03-1921 in Wouw.
3 Petronella Maria Stok [Quma0088605], geboren op 16-09-1923 in Wouw.
4 Jacoba Antonia Stok [Quma0088605], geboren op 05-09-1926 in Wouw. Jacoba is overleden op 14-04-1927 in Wouw, 7 maanden oud.

VI-dh Helena Maria Potters [Quma0064405] is geboren op 16-02-1876 in Wouw, dochter van Marijn Potters [Quma0064404] en Anna Cornelia Verhaerdt [QuMa0318805] (zie V-bg). Helena is overleden op 31-05-1948 in Roosendaal & Nispen, 72 jaar oud. Helena trouwde, 26 jaar oud, op 26-11-1902 in Wouw met **Adrianus Petrus Kerremans**, 35 jaar oud. Adrianus is geboren op 30-06-1867 in Zundert, zoon van Lambertus Kerremans en Anna Catharina Gits. Adrianus is overleden op 18-07-1928 in Roosendaal, 61 jaar oud.

Kinderen van Helena en Adrianus:

1 Lambertus Marinus Kerremans [Quma0064406], geboren op 25-11-1903 in Wouw.
2 Antonius Johannes Kerremans [Quma0064406], geboren op 31-05-1905 in Wouw.
3 Anna Maria Kerremans [Quma0064406], geboren op 30-11-1907 in Wouw. Anna is overleden op 05-12-1907 in Wouw, 5 dagen oud.
4 Anna Maria Kerremans [Quma0064406], geboren op 24-06-1909 in Wouw.
5 Alphonsus Adrianus Maria Kerremans [Quma0064406], geboren op 01-05-1911 in Wouw.
6 Doodgeboren Dochter Kerremans [Quma0064406], levenloos geboren dochter, geboren op 25-12-1915 in Wouw.
7 Doodgeboren Zoon Kerremans [Quma0064406], levenloos geboren zoon, geboren op 27-12-1920 in Wouw.

VI-di Johanna Cornelia Potters [Quma0064405] is geboren op 04-09-1881 in Wouw, dochter van Marijn Potters [Quma0064404] en Anna Cornelia Verhaerdt [QuMa0318805] (zie V-bg). Johanna is overleden op 06-09-1934 in Roosendaal & Nispen, 53 jaar oud. Johanna trouwde, 33 jaar oud, op 04-05-1915 in Wouw met **Adriaan Christiaan Luijsterburg [QuMa0123005]**, 39 jaar oud. Adriaan is geboren op 26-06-1875 in Steenbergen, zoon van Jan Luijsterburg [QuMa0123004] en Joanna Luiks

[Quma0249406]. Adriaan trouwde later na 1931 met Maria Catharina Hermus [QuMa0122606] (1879-1953).

VI-dj Maria Jacoba Potters [Quma0064405] is geboren op 24-02-1885 in Wouw, dochter van Marijn Potters [Quma0064404] en Anna Cornelia Verhaerdt [QuMa0318805] (zie V-bg). Maria is overleden op 04-04-1973 in Wouw, 88 jaar oud. Maria trouwde, 40 jaar oud, op 07-07-1925 in Wouw met **Petrus Christianus Buijk [QuMa0036806]**, 34 jaar oud. Petrus is geboren op 20-06-1891 in Wouw, zoon van Adrianus Buijk [QuMa0036805] en Petronella Maria van Ravels. Petrus is overleden op 19-12-1970 in Wouw, 79 jaar oud.

VI-dk Petrus Johannes van den Boom [Quma0061204] is geboren op 01-06-1876 in Wouw, zoon van Johannes van den Boom [Quma0061203] en Elisabeth Verhaerdt [QuMa0318805] (zie V-bi). Petrus is overleden op 26-05-1912 in Wouw, 35 jaar oud. Petrus trouwde, 27 jaar oud, op 12-11-1903 in Wouw [bron: akte 32] met **Paulina van Akkeren [Quma0245407]**, 28 jaar oud. Paulina is geboren op 22-02-1875 in Roosendaal, dochter van Joannes Franciscus van Akkeren [Quma0251304] en Maria Catharina van Eekelen [Quma0245406]. Van de geboorte is aangifte gedaan [bron: akte 44]. Paulina is overleden op 01-11-1950 in Wouw, 75 jaar oud. Van het overlijden is aangifte gedaan [bron: akte 36]. Paulina trouwde later op 16-11-1916 in Wouw [bron: akte 40] met Karel Belleter [Quma0058805] (geb. 1885), zie VII-af.

Kinderen van Petrus en Paulina:

1 Petrus Johannes van den Boom [Quma0061205], geboren op 02-08-1904 in Wouw. Volgt VII-if.
2 Franciscus Johannes van den Boom [Quma0061205], geboren op 21-09-1905 in Wouw. Volgt VII-ig.
3 Elisabeth Catharina van den Boom [Quma0061205], geboren op 23-12-1908 in Wouw. Volgt VII-ih.
4 Maria Catharina Helena van den Boom [Quma0061205], geboren op 29-01-1911 in Wouw. Volgt VII-ii.

VI-dl Adrianus van den Boom [Quma0061204] is geboren op 30-12-1888 in Wouw, zoon van Johannes van den Boom [Quma0061203] en Elisabeth Verhaerdt [QuMa0318805] (zie V-bi). Van de geboorte is aangifte gedaan [bron: akte 112]. Adrianus is overleden op 21-02-1975 in Wouwse Plantage, 86 jaar oud. Adrianus trouwde, 31 jaar oud, op 19-10-1920 in Wouw [bron: akte 41] met **Johanna Maria van Gastel [QuMa0147208]**, 22 jaar oud. Johanna is geboren op 02-11-1897 in Roosendaal, dochter van Petrus van Gastel [QuMa0147207] en Francisca Josephina Jongenelen [QuMa0178204]. Johanna is overleden op 06-08-1975 in Roosendaal, 77 jaar oud.

Kinderen van Adrianus en Johanna:

1 Petrus Maria van den Boom [Quma0061205], geboren op 26-04-1916 in Breda. Volgt VII-ij.
2 Johannes Gregorius Maria van den Boom [Quma0061205], geboren op 23-09-1921 in Wouwse Plantage. Johannes is overleden op 25-10-1998 in Roosendaal St. Franciscus Ziekenhuis, 77 jaar oud.
3 Cornelis Franciscus Josephus van den Boom [Quma0061205], geboren op 23-10-1922 in Wouwse Plantage. Volgt VII-ik.
4 Franciscus Adrianus Maria van den Boom [Quma0061205], geboren op 11-02-1924 in Wouwse Plantage. Volgt VII-il.

5 Adrianus Antonius Cornelis van den Boom [Quma0061205], geboren op 28-05-1925 in Wouwse Plantage.
6 Elisa Francisca Adriana Henrica Theresia van den Boom [Quma0061205], geboren op 12-12-1926 in Wouwse Plantage. Volgt VII-im.
7 Antonius Johannes Maria van de Boom [Quma0061205], geboren op 03-02-1929 in Wouwse Plantage. Volgt VII-in.
8 Francisca Josephina Catharina Helena van den Boom [Quma0061205], geboren op 03-06-1930 in Wouwse Plantage. Volgt VII-io.
9 Alphonsus Johannes Maria van den Boom [Quma0061205], geboren op 07-12-1931 in Wouwse Plantage. Volgt VII-ip.
10 Bernardus Clementinus Antonius van den Boom [Quma0061205], geboren op 13-06-1933 in Wouwse Plantage. Volgt VII-iq.
11 Opvraagbaar via info@stichtingQuMa.nl.

VI-dm Dijmphna Maas [Quma0070805] is geboren op 22-08-1866 in Bergen op Zoom, dochter van Sebastianus Maas [QuMa0173605] en Sebastiana van Sittert [Quma0070804] (zie V-bj). Van de geboorte is aangifte gedaan [bron: akte 180]. Dijmphna is overleden op 07-10-1945 in Bergen op Zoom, 79 jaar oud. Dijmphna trouwde, 30 jaar oud, op 10-05-1897 in Bergen op Zoom [bron: Akte 25] met **Josephus Adrianus Johannes de Waal [QuMa0153006]**, 22 jaar oud. Josephus is geboren op 03-07-1874 in Bergen op Zoom, zoon van Paulus de Waal [QuMa0178204] en Cornelia van Pagee [QuMa0153005]. Josephus is overleden op 16-09-1945 in Bergen op Zoom, 71 jaar oud.

Kinderen van Dijmphna en Josephus:

1 Paulus Adrianus de Waal [Quma0070806], geboren op 03-03-1898 in Bergen op Zoom. Volgt VII-ir.
2 Cornelia Petronella de Waal [Quma0070806], geboren op 20-10-1899 in Bergen op Zoom. Volgt VII-is.
3 Cornelis Sebastianus Dionisius de Waal [Quma0070806], geboren op 08-09-1901 in Bergen op Zoom.
4 Adrianus Josephus de Waal [Quma0070806], geboren op 27-06-1903 in Bergen op Zoom. Volgt VII-it.
5 Adriana Cornelia de Waal [Quma0070806], geboren op 05-10-1904 in Bergen op Zoom. Volgt VII-iu.
6 Maria Johanna de Waal [Quma0070806], geboren op 07-05-1908 in Bergen op Zoom.
7 Petrus Paulus Maria de Waal [Quma0070806], geboren op 13-01-1911 in Bergen op Zoom. Petrus is overleden op 25-01-1912 in Bergen op Zoom, 1 jaar oud.

VI-dn Petrus Michael Adrianus Maas [Quma0070805] is geboren op 06-09-1869 in Bergen op Zoom, zoon van Sebastianus Maas [QuMa0173605] en Sebastiana van Sittert [Quma0070804] (zie V-bj). Van de geboorte is aangifte gedaan [bron: akte 177]. Petrus trouwde, 23 jaar oud, op 08-05-1893 in Bergen op Zoom [bron: akte 41] met **Maria Schillemans [QuMa0034404]**, 22 jaar oud. Maria is geboren op 30-01-1871 in Wouw, dochter van Johannes Schillemans [QuMa0034403] en Elisabeth van Geel [Quma0251304]. Van de geboorte is aangifte gedaan [bron: akte 51].

Kinderen van Petrus en Maria:

1 Elisabeth Maas [QuMa0034405], geboren op 07-05-1894 in Wouw. Volgt VII-iv.

2 Sebastiana Johanna Maas [QuMa0034405], geboren op 26-01-1895 in Wouw. Sebastiana is overleden op 04-03-1992 in Oudenbosch, 97 jaar oud. Zij is begraven op 07-03-1992 in Oudenbosch-Kloosterkerkhof.
Religie:
zuster Chrysostoma
3 Dijmphna Maas [QuMa0034405], geboren op 14-09-1896 in Bergen. Van de geboorte is aangifte gedaan [bron: akte 340]. Dijmphna is overleden op 17-10-1896 in Bergen op Zoom, 1 maand oud. Van het overlijden is aangifte gedaan [bron: akte 190].
4 Wilhelmina Maas [QuMa0034405], geboren op 27-01-1898 in Halsteren. Van de geboorte is aangifte gedaan [bron: akte 10]. Wilhelmina is overleden op 28-08-1898 in Halsteren, 7 maanden oud.
5 Catharina Adriana Maas [QuMa0034405], geboren op 30-09-1900 in Halsteren. Volgt VII-iw.
6 Cornelia Maas [QuMa0034405], geboren op 23-01-1902 in Halsteren. Van de geboorte is aangifte gedaan [bron: akte 4]. Cornelia is overleden op 24-02-1902 in Halsteren, 1 maand oud.
7 Sebastianus Josephus Maas [QuMa0034405], geboren op 01-12-1903 in Bergen op Zoom. Van de geboorte is aangifte gedaan [bron: akte 439]. Sebastianus is overleden op 10-01-1904 in Bergen op Zoom, 1 maand oud.
8 Clara Clasina Maas [QuMa0034405], geboren op 21-04-1905 in Bergen op Zoom. Volgt VII-ix.
9 Johanna Catharina Maas [QuMa0034405], geboren op 28-01-1907 in Bergen op Zoom. Volgt VII-iy.
10 Doodgeboren Dochter Maas [QuMa0034405], levenloos geboren dochter, geboren op 14-03-1908 in Bergen op Zoom.
11 Wilhelmina Maas [QuMa0034405], geboren op 12-05-1911 in Bergen op Zoom.

VI-do Cornelis Dionisius Maas [Quma0070805] is geboren op 26-11-1872 in Bergen op Zoom, zoon van Sebastianus Maas [QuMa0173605] en Sebastiana van Sittert [Quma0070804] (zie V-bj). Van de geboorte is aangifte gedaan [bron: akte 325]. Cornelis is overleden op 21-12-1929 in Bergen op Zoom, 57 jaar oud.
Beroepen:
conducteur stoomtram
winkelier
Cornelis trouwde, 27 jaar oud, op 28-05-1900 in Bergen op Zoom [bron: akte 40] met **Clasina Dietvorst [Quma0085005]**, 23 jaar oud. Clasina is geboren op 19-03-1877 in Bergen op Zoom, dochter van Dionisius Dietvorst [Quma0085004] en Catharina Louisa Hendrickx.

Kinderen van Cornelis en Clasina:

1 Sebastianus Petrus Aloysius Maas [Quma0070806], geboren op 26-05-1901 in Bergen op Zoom. Van de geboorte is aangifte gedaan [bron: akte 204].
2 Johannes Dionisius Maas [Quma0070806], geboren op 04-05-1902 in Bergen op Zoom. Van de geboorte is aangifte gedaan [bron: akte 160]. Johannes is overleden op 07-04-1902 in Bergen op Zoom.
3 Catharina Sebastiana Johanna Maas [Quma0070806], geboren op 10-05-1903 in Bergen op Zoom. Van de geboorte is aangifte gedaan [bron: akte 160].
4 Franciscus Johannes Maas [Quma0070806], geboren op 23-04-1904 in Bergen op Zoom. Van de geboorte is aangifte gedaan [bron: akte 143]. Franciscus is overleden op 24-08-1904 in Bergen op Zoom, 4 maanden oud.

5 Josephus Johannes Maas [Quma0070806], geboren op 11-12-1905 in Bergen op Zoom. Van de geboorte is aangifte gedaan [bron: akte 436].
6 Dionisius Sebastianus Dymphna Maas [Quma0070806], geboren op 10-12-1906 in Bergen op Zoom. Dionisius is overleden op 24-12-1906 in Bergen op Zoom, 14 dagen oud. Van het overlijden is aangifte gedaan [bron: Akte 226].
7 Cornelis Adrianus Maas [Quma0070806], geboren op 31-03-1908 in Bergen op Zoom. Van de geboorte is aangifte gedaan [bron: akte 120].
8 Maria Adriana Maas [Quma0070806], geboren op 11-10-1909 in Bergen op Zoom. Van de geboorte is aangifte gedaan [bron: akte 379].
9 Cornelia Johanna Maas [Quma0070806], geboren op 16-07-1911 in Bergen op Zoom. Cornelia is overleden op 08-08-1911 in Bergen op Zoom, 23 dagen oud. Van het overlijden is aangifte gedaan [bron: akte 207].
10 Dominicus Marie Maas [Quma0070806], geboren op 06-05-1914 in Bergen op Zoom. Van de geboorte is aangifte gedaan [bron: akte 181]. Dominicus is overleden op 04-09-1914 in Bergen op Zoom, 3 maanden oud. Van het overlijden is aangifte gedaan [bron: akte 198].
11 Aloysius Jacobus Maas [Quma0070806], geboren op 03-07-1916 in Bergen op Zoom. Van de geboorte is aangifte gedaan [bron: Akte 254].

VI-dp Adriana Cornelia Maas [Quma0070805] is geboren op 11-01-1874 in Bergen op Zoom, dochter van Sebastianus Maas [QuMa0173605] en Sebastiana van Sittert [Quma0070804] (zie V-bj). Van de geboorte is aangifte gedaan [bron: akte 13]. Adriana is overleden op 28-07-1941 in Bergen op Zoom, 67 jaar oud. Van het overlijden is aangifte gedaan [bron: akte 239]. Adriana trouwde, 31 jaar oud, op 09-10-1905 in Bergen op Zoom [bron: akte 92] met **Johannes Laurentius de Kock [QuMa0131606]**, 35 jaar oud. Johannes is geboren op 02-08-1870 in Bergen op Zoom, zoon van Jacobus de Kock [Quma0244805] en Anna Petronella Verbiest [QuMa0131605]. Van de geboorte is aangifte gedaan [bron: akte 175].

Kinderen van Adriana en Johannes:

1 Jacobus Petrus de Kock [Quma0070806], geboren op 03-10-1906 in Halsteren. Volgt VII-iz.
2 Henricus Sebastianus de Kock [Quma0070806], geboren op 10-10-1908 in Halsteren.

VI-dq Maria Elisabeth Maas [Quma0070805] is geboren op 26-04-1876 in Bergen op Zoom, dochter van Sebastianus Maas [QuMa0173605] en Sebastiana van Sittert [Quma0070804] (zie V-bj). Van de geboorte is aangifte gedaan [bron: akte 133]. Maria is overleden op 02-03-1939 in Bergen op Zoom, 62 jaar oud. Van het overlijden is aangifte gedaan [bron: akte 68]. Maria trouwde, 39 jaar oud, op 27-10-1915 in Halsteren met **Aloisius Jacobus Antonius Rampaert [QuMa0136005]**, 57 jaar oud. Aloisius is geboren op 29-12-1857 in Halsteren, zoon van Martinus Cornelisse Rampart [QuMa0136004] en Anna Cornelia van Wesel [QuMa0370603]. Aloisius is overleden op 15-03-1949 in Bergen op Zoom, 91 jaar oud. Van het overlijden is aangifte gedaan [bron: akte 114]. Aloisius is weduwnaar van Johanna Catharina Loos [Quma0257809] (1881-1914), met wie hij trouwde op 06-11-1900 in Halsteren.

Beroepen:
gemeente-ontvanger
klerk

VI-dr Adrianus Marinus Jacobus Maas [Quma0070805] is geboren op 26-10-1877 in Bergen op Zoom, zoon van Sebastianus Maas [QuMa0173605] en Sebastiana van Sittert [Quma0070804] (zie V-bj). Van de geboorte is aangifte gedaan op 27-10-1877 [bron: akte 315].

Beroep:
schilder

Adrianus trouwde, 26 jaar oud, op 11-02-1904 in Bergen op Zoom [bron: akte 23] met **Johanna Catharina Rommers [QuMa0043804]**, 26 jaar oud. Johanna is geboren op 21-07-1877 in Wouw, dochter van Johannes Rommens [QuMa0176604] en Antonia Gielen [QuMa0043803]. Van de geboorte is aangifte gedaan [bron: Akte 48].

Kind van Adrianus en Johanna:

1 Antonia Josephina Sebastiana Maas [QuMa0043805], geboren op 01-03-1913 in Bergen op Zoom. Van de geboorte is aangifte gedaan [bron: akte 91].

VI-ds Jacobus Cornelis Broos [Quma0077105] is geboren op 09-03-1874 in Roosendaal, zoon van Leonardus Broos [Quma0077104] (zie V-bl) en Johanna van Aperen. Jacobus is overleden op 27-10-1937 in Tilburg, 63 jaar oud. Jacobus trouwde met **Maria Peters**. Maria is geboren op 02-11-1884 in Obbicht. Maria is overleden op 01-08-1925 in Tilburg, 40 jaar oud.

VI-dt Cornelis Broos [Quma0077105] is geboren op 31-10-1876 in Roosendaal, zoon van Leonardus Broos [Quma0077104] (zie V-bl) en Johanna van Aperen. Van de geboorte is aangifte gedaan [bron: akte 230]. Cornelis is overleden op 24-01-1961 in Etten-Leur, 84 jaar oud. Cornelis trouwde, 23 jaar oud, op 17-01-1900 in Zundert met **Maria Petronella Janssen**, 19 jaar oud. Maria is geboren op 23-08-1880 in Zundert, dochter van Paulus Janssen en Johanna Wirckx.

Kinderen van Cornelis en Maria:

1 Johanna Louisa Mathilda Maria Broos [Quma0077106], geboren op 22-10-1900 in Antwerpen (B). Johanna is overleden op 06-01-1911 in Roosendaal, 10 jaar oud.
2 Leonardus Alphonsus Paulus Broos [Quma0077106], geboren op 12-08-1905 in Antwerpen (B). Volgt VII-ja.
3 Paulus Cornelis Josephus Anna Broos [Quma0077106], geboren op 26-07-1908 in Roosendaal. Volgt VII-jb.
4 Josephus Alphonsus Antonius Anna Broos [Quma0077106], geboren op 27-04-1913 in Roosendaal. Volgt VII-jc.
5 Anna Sophia Maria Philomena Broos [Quma0077106], geboren op 31-10-1914 in Roosendaal. Volgt VII-jd.
6 Adriana Clementina Antonia Broos [Quma0077106], geboren op 17-01-1917 in Roosendaal.
7 Johanna Elisabeth Maria Broos [Quma0077106], geboren op 08-11-1919 in Roosendaal.

VI-du Maria Elisa Broos [Quma0077105] is geboren op 01-06-1879 in Roosendaal, dochter van Leonardus Broos [Quma0077104] (zie V-bl) en Johanna van Aperen. Maria trouwde, 24 jaar oud, op 17-06-1903 in Roosendaal met **Cornelis Antonius Dekkers [Quma0080205]**, 25 jaar oud. Cornelis is geboren op 25-12-1877 in Roosendaal & Nispen, zoon van Marinus Dekkers [Quma0080204] en Dijmphna

Jongenelen. Van de geboorte is aangifte gedaan [bron: akte 272]. Cornelis is overleden op 13-03-1951 in Antwerpen (B), 73 jaar oud.
Beroep:
ondernemer (Stichter van de handelsmaatschappij Biscuiterie Deco te Roosendaal)

Kinderen van Maria en Cornelis:

1 Elisa Dimphna Leonarda Dekkers [Quma0077106], geboren op 31-03-1904 in Roosendaal. Volgt VII-je.
2 Johanna Maria Dekkers [Quma0077106], geboren op 15-03-1907 in Roosendaal.

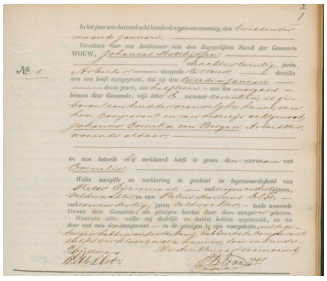

2 05880502

VII-a Cornelia Matthijssen [Quma0058805] (afb. 2) is geboren op 02-01-1879 in Wouw, dochter van Johannes Matthijssen [QuMa0134205] en Johanna Cornelia van Bergen [Quma0058804] (zie VI-a). Van de geboorte is aangifte gedaan op 02-01-1879 [bron: akte 1]. Cornelia trouwde, 25 jaar oud, op 03-06-1904 in Roosendaal [bron: akte 44] met **Adrianus van Trijp [Quma0171605]**, 23 of 24 jaar oud. Adrianus is geboren in 1880, zoon van Paulus van Trijp [QuMa0171604] en Maria Elisabeth Peeters [Quma0245406].

Kinderen van Cornelia en Adrianus:

1 Maria Catharina van Trijp [Quma0058806], geboren op 16-02-1905 in Roosendaal. Volgt VIII-a.
2 Johannes Paulus Trijp [Quma0058806], geboren op 30-03-1914 in Roosendaal. Volgt VIII-b.

VII-b Wilhelmus Matthijssen [Quma0058805] is geboren op 09-02-1880 in Wouw, zoon van Johannes Matthijssen [QuMa0134205] en Johanna Cornelia van Bergen [Quma0058804] (zie VI-a). Wilhelmus is overleden op 21-10-1930 in Roosendaal, 50 jaar oud. Wilhelmus trouwde, 25 jaar oud, op 27-03-1905 in Roosendaal [bron: akte 18] met **Dijmphna Bielok [Quma0084805]**, 21 jaar oud. Dijmphna is geboren op 04-12-1883 in Roosendaal & Nispen, dochter van Christoffel Bielok en Adriana Brouwers [Quma0084804]. Van de geboorte is aangifte gedaan [bron: akte 310]. Dijmphna is overleden op 10-11-1949 in Roosendaal & Nispen, 65 jaar oud. Van het overlijden is aangifte gedaan [bron: akte 264].

VII-c Adriana Matthijssen [Quma0058805] is geboren op 12-09-1882 in Wouw, dochter van Johannes Matthijssen [QuMa0134205] en Johanna Cornelia van Bergen [Quma0058804] (zie VI-a). Adriana is overleden op 08-11-1930 in Wouw, 48 jaar oud.
Adriana:
(1) trouwde met **Jacobus Buron**. Jacobus is geboren in 1882.
(2) trouwde, 28 jaar oud, op 18-05-1911 in Wouw [bron: Akte 25] met **Adrianus van Gastel [Quma0065005]**, 26 jaar oud. Adrianus is geboren op 19-05-1884 in

Steenbergen, zoon van Petrus van Gastel [QuMa0156705] en Elisabeth van Tilburg [Quma0065004].

Kind van Adriana en Adrianus:

1 Elisabeth Johanna van Gastel [QuMa0058806], geboren op 15-12-1913 in Roosendaal. Volgt VIII-c.

VII-d Johannes Matthijssen [Quma0058805] is geboren op 27-11-1884 in Wouw, zoon van Johannes Matthijssen [QuMa0134205] en Johanna Cornelia van Bergen [Quma0058804] (zie VI-a). Van de geboorte is aangifte gedaan [bron: akte 118]. Johannes trouwde, 19 jaar oud, op 15-01-1904 in Roosendaal [bron: Akte 2] met **Antonetta Oonincx**, 24 of 25 jaar oud. Antonetta is geboren in 1879 in Rucphen & Sprundel, dochter van Antonius Oonincx en Cornelia van Iersel.

VII-e Johanna (Anna) Matthijssen [Quma0058805] is geboren op 12-08-1888 in Halsteren, dochter van Johannes Matthijssen [QuMa0134205] en Johanna Cornelia van Bergen [Quma0058804] (zie VI-a). Van de geboorte is aangifte gedaan op 12-08-1888 [bron: akte 73]. Anna trouwde met **Petrus Bogers [QuMa0115605]**. Petrus is geboren op 02-06-1885 in Wouw, zoon van Johannes Bogers [QuMa0307206] en Wilhelmina Verheijen [QuMa0115604]. Van de geboorte is aangifte gedaan [bron: akte 51]. Petrus is overleden op 13-10-1952 in Bergen op Zoom, 67 jaar oud.

Kinderen van Anna en Petrus:

1 Johanna Maria Bogers [Quma0058806], geboren op 25-10-1909 in Wouw.
2 Johannes Bogers [Quma0058806], geboren op 25-07-1911 in Steenbergen.
3 Nicolaas Bogers [Quma0058806], geboren op 28-12-1912 in Halsteren. Volgt VIII-d.
4 Johannes Leonardus Bogers [Quma0058806], geboren op 15-03-1914 in Bergen op Zoom. Volgt VIII-e.
5 Wilhelmina Bogers [Quma0058806], geboren op 06-05-1916 in Bergen op Zoom. Volgt VIII-f.
6 Adriana Bogers [Quma0058806], geboren op 04-05-1918 in Halsteren. Volgt VIII-g.
7 Cornelis Bogers [Quma0058806], geboren op 21-05-1921 in Bergen op Zoom. Volgt VIII-h.

VII-f Wilhelmina Cornelia Matthijssen [Quma0058805] is geboren op 17-11-1898 in Wouw, dochter van Johannes Matthijssen [QuMa0134205] en Johanna Cornelia van Bergen [Quma0058804] (zie VI-a). Wilhelmina trouwde met **Johannes Marinus Vrolijk [QuMa0171606]**. Johannes is geboren op 25-07-1901 in Wouw, zoon van Marinus Vrolijk en Antonetta Maria van Trijp [Quma0171605].

VII-g Adrianus Gijsbertus de Mooij [Quma0058805] is geboren op 17-07-1889 in Steenbergen, zoon van Kornelis de Mooij [Quma0058804] (zie VI-b) en Maria Catharina Asselman. Van de geboorte is aangifte gedaan [bron: akte 124]. Adrianus trouwde, 28 jaar oud, op 29-06-1918 in Rucphen [bron: akte 26] met **Maria Willemse [Quma0087406]**, 23 jaar oud. Maria is geboren op 03-05-1895 in Rucphen, dochter van Cornelis Willemse en Maria van Osta [Quma0087405].

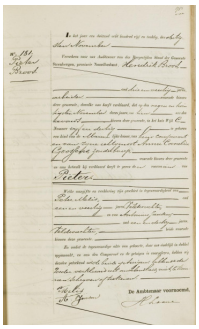

3 Broos Pieter 29-11-1885

VII-h Anna Cornelia de Mooij [Quma0058805] is geboren op 12-04-1891 in Steenbergen, dochter van Kornelis de Mooij [Quma0058804] (zie VI-b) en Maria Catharina Asselman. Anna is overleden op 25-09-1951 in Steenbergen, 60 jaar oud. Van het overlijden is aangifte gedaan [bron: akte 74]. Anna trouwde, 25 jaar oud, op 28-07-1916 in Steenbergen [bron: akte 42] met **Pieter Broos [Quma0067006]** (afb. 3), 30 jaar oud. Pieter is geboren op 29-11-1885 in Steenbergen, zoon van Hendrik Broos [Quma0067005] en Anna Cornelia Goossens [QuMa0161605]. Pieter is overleden op 23-04-1971, 85 jaar oud.

Kinderen van Anna en Pieter:

1 Hendrik Broos [Quma0058806], geboren op 02-05-1917 in Steenbergen. Hendrik is overleden op 21-05-1922 in Steenbergen, 5 jaar oud.
2 Cornelis Broos [Quma0058806], geboren op 07-05-1918 in Steenbergen. Volgt VIII-i.
3 Maria Cornelia Broos [Quma0058806], geboren op 15-02-1920 in Steenbergen. Maria is overleden op 27-10-1920 in Steenbergen, 8 maanden oud.
4 Jacobus Broos [Quma0058806], geboren op 22-02-1921 in Steenbergen.
5 Henricus Broos [Quma0058806], geboren op 30-12-1922 in Steenbergen.
6 Maria Cornelia Broos [Quma0058806], geboren op 30-12-1922 in Steenbergen.
7 Adrianus Gijsbertus Broos [Quma0058806], geboren op 05-10-1925 in Steenbergen. Adrianus is overleden op 02-12-1998 in Kruisland, 73 jaar oud.
8 Petrus Broos [Quma0058806], geboren op 31-05-1931 in Steenbergen.
9 Anna Cornelia Broos [Quma0058806], geboren op 20-09-1932 in Steenbergen.
10 Helena Broos [Quma0058806], geboren op 20-09-1932 in Steenbergen.

VII-i Helena de Mooij [Quma0058805] is geboren op 22-04-1894 in Steenbergen, dochter van Kornelis de Mooij [Quma0058804] (zie VI-b) en Maria Catharina Asselman. Helena is overleden op 05-05-1947 in Steenbergen, 53 jaar oud. Helena trouwde, 25 jaar oud, op 23-05-1919 in Steenbergen [bron: akte 23] met **Petrus Johannes Mertens**, 27 jaar oud. Petrus is geboren op 10-07-1891 in Steenbergen, zoon van Antonie Mertens en Maria Catharina Martens. Van de geboorte is aangifte gedaan op 10-07-1891 [bron: akte 124].

VII-j Johanna de Mooij [Quma0058805] is geboren op 16-10-1896 in Steenbergen, dochter van Kornelis de Mooij [Quma0058804] (zie VI-b) en Maria Catharina Asselman. Johanna trouwde, 26 jaar oud, op 08-12-1922 in Steenbergen [bron: akte 56] met **Adrianus van Zantvliet [QuMa0135406]**, 27 jaar oud. Adrianus is geboren op 30-05-1895 in Oud en Nieuw Gastel, zoon van Jan Jacobus van Zantvliet [QuMa0135405] en Wilhelmina Speek. Adrianus is overleden op 16-11-1956 in Steenbergen, 61 jaar oud.

Kind van Johanna en Adrianus:

1 Maria Wilhelmina van Zantvliet [Quma0058806]. Volgt VIII-j.

VII-k Cornelis de Mooij [Quma0058805] is geboren op 22-08-1903 in Steenbergen, zoon van Kornelis de Mooij [Quma0058804] (zie VI-b) en Maria Catharina Asselman. Cornelis trouwde, 26 jaar oud, op 14-02-1930 in Steenbergen [bron: akte 7] met **Wilhelmina Cornelia IJzermans [Quma0086407]**, 20 jaar oud. Wilhelmina is geboren op 01-12-1909 in Steenbergen, dochter van Wilhelmus IJzermans [Quma0122005] en Anna Maria Moerbeek [Quma0086406]. Van de geboorte is aangifte gedaan op 02-12-1909 [bron: akte 271].

Kinderen van Cornelis en Wilhelmina:

1 Cornelis Wilhelmus de Mooij [Quma0058806], geboren op 25-07-1930 in Steenbergen.
2 Opvraagbaar via info@stichtingQuMa.nl.

VII-l Petronilla Augustijn [Quma0058805] is geboren op 09-12-1880 in Steenbergen, dochter van Marijn Augustijn [Quma0062204] en Anna Cornelia de Mooij [Quma0058804] (zie VI-c). Van de geboorte is aangifte gedaan [bron: akte 197]. Petronilla is overleden op 05-10-1911 in Steenbergen, 30 jaar oud. Petronilla trouwde, 22 jaar oud, op 06-11-1903 in Steenbergen [bron: akte 65] met **Johannes (Jan) Verbraak [Quma0067005]**, 26 jaar oud. Jan is geboren op 04-08-1877 in Steenbergen, zoon van Christoffel Verbraak [Quma0122204] en Adriana de Bruijn [Quma0067004]. Van de geboorte is aangifte gedaan [bron: akte 139]. Jan is overleden op 08-05-1946 in Kruisland, 68 jaar oud. Jan trouwde later op 02-05-1913 in Steenbergen [bron: akte 15] met Maria de Jongh [QuMa0125805] (1876-1923).

Kinderen van Petronilla en Jan:

1 Cornelia Verbraak [Quma0058806], geboren op 19-10-1904 in Steenbergen. Volgt VIII-k.
2 Adriana Verbraak [Quma0058806], geboren op 23-10-1905 in Steenbergen. Volgt VIII-l.
3 Helena Verbraak [Quma0058806], geboren op 21-12-1906 in Steenbergen. Volgt VIII-m.
4 Petronella Verbraak [Quma0058806], geboren op 13-09-1908 in Kruisland. Petronella is overleden op 23-10-1989 in Roosendaal, 81 jaar oud.

VII-m Helena Augustijn [Quma0058805] is geboren op 25-09-1889 in Kruisland, dochter van Marijn Augustijn [Quma0062204] en Anna Cornelia de Mooij [Quma0058804] (zie VI-c). Van de geboorte is aangifte gedaan [bron: akte 169]. Helena is overleden op 07-02-1965, 75 jaar oud. Zij is begraven in Welberg [bron: B-links 2.3]. Helena trouwde, 23 jaar oud, op 20-06-1913 in Steenbergen met **Wilhelmus Janbroers [Quma0064606]**, 31 jaar oud. Wilhelmus is geboren op 22-02-1882 in Steenbergen, zoon van Pieter Adriaan Janbroers [QuMa0297605] en Wilhelmina van Geel. Van de geboorte is aangifte gedaan op 22-02-1882 [bron: BS Steenbergen / Geboorteakten nummer 27]. Wilhelmus is overleden op 13-01-1960, 77 jaar oud. Hij is begraven in Welberg [bron: B-links 2.3].

Kinderen van Helena en Wilhelmus:

1 Mien Janbroers [Quma0058806].
2 Helena Janbroers [Quma0058806], geboren omstreeks 1916.
Religie:
Non
3 Perus Marinus (Piet) Janbroers [Quma0058806], geboren op 27-02-1916 in Steenbergen. Volgt VIII-n.
4 Marijn Janbroers [Quma0058806], geboren op 02-08-1918 in Steenbergen. Volgt VIII-o.
5 Theodorus (Dorus) Janbroers [Quma0058806], geboren op 01-08-1926. Volgt VIII-p.

VII-n Cornelia de Mooij [Quma0058805] is geboren op 11-09-1895 in Steenbergen, dochter van Adriaan de Mooij [Quma0058804] (zie VI-d) en Adriana Timmermans [QuMa0127604]. Cornelia trouwde, 49 jaar oud, op 10-07-1945 in Roosendaal & Nispen [bron: akte 115] met **Gerardus Roovers [Quma0070805]**, 55 jaar oud. Gerardus is geboren op 15-12-1889 in Roosendaal & Nispen, zoon van Cornelis Adrianus Roovers [Quma0070804] en Dingena van den Aarssen. Gerardus is overleden op 06-09-1965 in Roosendaal & Nispen, 75 jaar oud. Van het overlijden is aangifte gedaan [bron: akte 233].

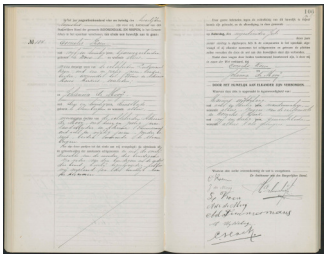

4 03220505

VII-o Johanna de Mooij [Quma0058805] is geboren op 18-10-1900 in Steenbergen, dochter van Adriaan de Mooij [Quma0058804] (zie VI-d) en Adriana Timmermans [QuMa0127604]. Johanna is overleden op 24-11-1989 in Roosendaal, 89 jaar oud. Johanna trouwde, 23 jaar oud, op 12-08-1924 in Roosendaal [bron: akte 104] met **Cornelis Koen [QuMa0032205]** (afb. 4), 25 jaar oud. Cornelis is geboren op 22-10-1898 in Wouw, zoon van Ludovicus Koen [QuMa0032204] en Adriana Maria Merkies [Quma0088805]. Van de geboorte is aangifte gedaan op 22-10-1898 [bron: akte 110]. Cornelis is overleden op 13-05-1967 in Roosendaal, 68 jaar oud. Hij is begraven op 17-05-1967 in Roosendaal [bron: graf 486].

Kinderen van Johanna en Cornelis:

1 Ludovicus Adrianus Marinus (Louis) Koen [QuMa0032206], geboren op 08-05-1925 in Roosendaal. Volgt VIII-q.
2 Adriana Maria Petronella Koen [QuMa0032206], geboren op 25-05-1926 in Roosendaal.
3 Adrianus Marinus Laurentius Koen [QuMa0032206], geboren op 04-10-1927 in Roosendaal.
4 Maria Adriana Helena Koen [QuMa0032206], geboren op 15-04-1929 in Roosendaal.
5 Marinus Cornelis Johannes Koen [QuMa0032206], geboren op 08-06-1930 in Roosendaal. Volgt VIII-r.
6 Laurina Anna Maria Koen [QuMa0032206], geboren op 22-09-1932 in Roosendaal. Volgt VIII-s.

7 Leonardus Adrianus Gerardus Koen [QuMa0032206], geboren op 02-10-1934 in Roosendaal.
8 Opvraagbaar via info@stichtingQuMa.nl.
9 Opvraagbaar via info@stichtingQuMa.nl.

VII-p Dijmphna Wezenbeek [QuMa0015204] is geboren op 24-10-1889 in Steenbergen, dochter van Thomas Wezenbeek [QuMa0015203] en Elizabet de Mooij [Quma0058804] (zie VI-e). Dijmphna trouwde, 31 jaar oud, op 15-04-1921 in Steenbergen met **Johannes Uijtdewilligen [QuMa0015203]**, 25 jaar oud. Johannes is geboren op 20-05-1895 in Kruisland, zoon van Petrus Uijtdewilligen [QuMa0141604] en Jacoba van Meer [QuMa0015202]. Johannes is overleden op 14-02-1989 in Kruisland, 93 jaar oud.

Kind van Dijmphna en Johannes:

1 Petrus Thomas Matheus (Piet) Uijtdewilligen [QuMa0015204], geboren op 19-02-1931 in Roosendaal. Volgt VIII-t.

VII-q Adrianus Wezenbeek [QuMa0015204] is geboren op 21-10-1892 in Steenbergen, zoon van Thomas Wezenbeek [QuMa0015203] en Elizabet de Mooij [Quma0058804] (zie VI-e). Adrianus is overleden op 05-07-1959 in Kruisland, 66 jaar oud. Van het overlijden is aangifte gedaan [bron: akte 164]. Adrianus trouwde, 36 jaar oud, op 03-05-1929 in Steenbergen met **Adriana Maria Jacoba Johanna de Blaaij [QuMa0018404]**, 26 jaar oud. Adriana is geboren op 12-11-1902 in Steenbergen, dochter van Gerardus de Blaaij [QuMa0018403] en Adriana Anna Cornelia de Jong [QuMa0035203]. Adriana is overleden op 30-11-1994 in Kruisland, 92 jaar oud.

Kinderen van Adrianus en Adriana:

1 Elisabeth Dijmphna Wezenbeek [QuMa0015205], geboren op 28-04-1930 in Steenbergen.
2 Cornelia Petronella Wezenbeek [QuMa0015205], geboren op 16-05-1931 in Steenbergen.
3 Dijmphna Wezenbeek [QuMa0015205], geboren op 26-12-1932 in Steenbergen. Volgt VIII-u.
4 Jacoba Cornelia Wezenbeek [QuMa0015205], geboren op 14-04-1934 in Steenbergen.
5 Gerardus Thomas Wezenbeek [QuMa0015205], geboren op 20-09-1935 in Steenbergen. Gerardus is overleden op 26-10-1999 in Kruisland, 64 jaar oud.
6 Opvraagbaar via info@stichtingQuMa.nl.
7 Lambertus Wezenbeek [QuMa0015205], geboren op 22-02-1939 in Steenbergen. Lambertus is overleden op 12-12-1998 in Kruisland, 59 jaar oud.

VII-r Jacoba Wezenbeek [QuMa0015204] is geboren op 23-11-1899 in Steenbergen, dochter van Thomas Wezenbeek [QuMa0015203] en Elizabet de Mooij [Quma0058804] (zie VI-e). Jacoba is overleden op 20-02-1988 in Wouw, 88 jaar oud. Jacoba trouwde, 24 jaar oud, op 25-10-1924 in Steenbergen [bron: akte 54] met **Cornelis Johannes Maas [QuMa0004801]**, 29 jaar oud. Cornelis is geboren op 11-10-1895 in Steenbergen, zoon van Pieter (Pieter) Maas [QuMa0004800] en Petronilla Bierbooms [QuMa0004900]. Van de geboorte is aangifte gedaan op 12-10-1895 [bron: akte 179]. Cornelis is overleden op 09-12-1936 in Kalmthout (B), 41 jaar oud (oorzaak: vermoord). Hij is begraven in Moerstraten.

Notitie bij overlijden van Cornelis: *De Grondwet, voorloper van het Brabants Nieuwsblad, schrijft in haar editie van 10 december 1936 het volgende:*

Roofmoord onder Calmthout

NEDERLANDER DOOD IN DE SLOOT GEVONDEN

Naar wij vernemen is gisteravond onder Calmthout in den sloot langs den berm van den weg het lijk gevonden van de Nederl. C. Maas, wonende Spellestraat te Wouw.
De man was met een auto met stroo naar Mechelen vertrokken.
Men had niets meer van hem gehoord of gezien, doch gisteravond vond men zijn lijk.
De auto was verdwenen, terwijl zijn porteleuille leeg op de weg werd gevonden.
De politie stelt een onderzoek in, daar men vermoedt dat hier een misdaad in het spel is.
De man was gehuwd en vader van 8 kinderen.
Nader vernemen wij dat het slachtoffer 38 jaar oud, door messteken verwond en vervolgens in de sloot langs den weg schijnt te zijn geworpen, waar men zijn geheel bevroren lijk hedenmorgen vond.

(note: hij was geen 38 jaar oud, maar 41 jaar oud)

Kinderen van Jacoba en Cornelis:

1 Petrus Thomas Maas [QuMa0004802], geboren op 16-10-1926 in Wouw.
2 Elisabeth Petronella Maas [QuMa0004802], geboren op 01-03-1928 in Wouw. Elisabeth is overleden op 08-01-2002 in Roosendaal, 73 jaar oud.
3 Thomas Johannes (Tonnie) Maas [QuMa0004802], geboren op 15-01-1929 in Wouw. Volgt VIII-v.
4 Hubertus Adrianus Maas [QuMa0004802], geboren op 31-07-1930 in Moerstraten. Volgt VIII-w.
5 Jacobus Johannes Maas [QuMa0004802], geboren op 26-08-1931 in Wouw.
6 Petronella Cornelia Maria Maas [QuMa0004802], geboren op 15-09-1933 in Wouw.
7 Adrianus Johannes Maas [QuMa0004802], geboren op 05-01-1935 in Wouw. Volgt VIII-x.
8 Johannes Adrianus Maas [QuMa0004802], geboren op 05-01-1935 in Wouw. Volgt VIII-y.

VII-s Cornelia Wezenbeek [QuMa0015204] is geboren op 04-10-1900 in Steenbergen, zoon van Thomas Wezenbeek [QuMa0015203] en Elizabet de Mooij [Quma0058804] (zie VI-e). Cornelia trouwde, 28 jaar oud, op 02-11-1928 in Steenbergen [bron: akte 63] met **Willem van de Weijgert [QuMa0161607]**, 30 jaar oud. Willem is geboren op 14-05-1898 in Oud Gastel, dochter van Antonie van de Weijgert en Wilhelmina Diktus [QuMa0161606]. Van de geboorte is aangifte gedaan [bron: akte 74].

Kinderen van Cornelia en Willem:

1 Thomas Cornelis Wezenbeek [QuMa0015205]. Thomas is overleden op 24-11-1943 in Oud en Nieuw Gastel. Van het overlijden is aangifte gedaan [bron: akte 67].
2 Wilhelmina Jacoba Wezenbeek [QuMa0015205]. Wilhelmina is overleden op 08-03-1933 in Oud en Nieuw Gastel. Van het overlijden is aangifte gedaan [bron: akte 19].

VII-t Gijsbertus de Mooij [Quma0058805] is geboren op 15-02-1895 in Steenbergen, zoon van Pieter de Mooij [Quma0058804] (zie VI-f) en Joanna Verheijen [Quma0065404]. Gijsbertus trouwde, 26 jaar oud, op 22-07-1921 in Steenbergen [bron: Akte 24] met **Johanna Philomena Theodora Adriaansen [QuMa0035204]**, 27 jaar oud. Johanna is geboren op 29-01-1894 in Steenbergen, dochter van Adrianus Adriaansen [QuMa0468206] en Johanna Adriana de Jong [QuMa0035203]. Johanna is overleden op 12-01-1974, 79 jaar oud.

Kinderen van Gijsbertus en Johanna:

1 Petrus Adrianus de Mooij [QuMa0035205], geboren op 13-02-1922 in Steenbergen.
2 Adrianus Wilhelmus Maria de Mooij [QuMa0035205], geboren op 02-09-1923 in Steenbergen. Adrianus is overleden op 10-11-1998 in Roosendaal, 75 jaar oud.

VII-u Anna Maria de Mooij [Quma0058805] is geboren op 22-08-1896 in Steenbergen, dochter van Pieter de Mooij [Quma0058804] (zie VI-f) en Joanna Verheijen [Quma0065404]. Anna is overleden op 09-07-1987 in Kruisland, 90 jaar oud. Anna trouwde, 35 of 36 jaar oud, in 08-1932 met **Johannes Franciscus Maria Adriaansen [QuMa0035204]**, 35 jaar oud. Johannes is geboren op 07-11-1896 in Steenbergen, zoon van Adrianus Adriaansen [QuMa0468206] en Johanna Adriana de Jong [QuMa0035203]. Johannes is overleden op 08-02-1976 in Kruisland, 79 jaar oud.

Kinderen van Anna en Johannes:

1 Johanna Adriana Elisabeth Adriaansen [QuMa0035205], geboren op 26-10-1932 in Roosendaal. Johanna is overleden op 01-01-1934 in Steenbergen, 1 jaar oud.
2 Adrianus Petrus Johannes Maria (Jos) Adriaansen [QuMa0035205], geboren op 08-04-1934 in Kruisland. Volgt VIII-z.
3 Adriana Johanna Agnes Elisabeth Adriaansen [QuMa0035205], geboren op 23-07-1935 in Steenbergen. Volgt VIII-aa.
4 Opvraagbaar via info@stichtingQuMa.nl. Volgt VIII-ab.
5 Elisabeth Cornelia Adriaansen [QuMa0035205], geboren op 17-12-1938 in Steenbergen. Volgt VIII-ac.
6 Opvraagbaar via info@stichtingQuMa.nl. Volgt VIII-ad.

VII-v Kornelis Ruijten [Quma0058805] is geboren op 30-11-1889 in Kruisland, zoon van Martinus Ruijten [Quma0058804] (zie VI-h) en Johanna Danen. Kornelis is overleden op 15-07-1972 in Roosendaal, 82 jaar oud. Kornelis trouwde, 27 jaar oud, op 02-02-1917 in Steenbergen [bron: akte 3] met **Adriana van Etten [QuMa0034404]**, 28 jaar oud. Zie VI-by voor persoonsgegevens van Adriana.

Kinderen van Kornelis en Adriana: zie VI-by.

VII-w Adrianus Ruijten [Quma0058805] is geboren op 10-09-1891 in Kruisland, zoon van Martinus Ruijten [Quma0058804] (zie VI-h) en Johanna Danen. Adrianus is overleden op 25-01-1966 in Kruisland, 74 jaar oud. Adrianus trouwde, 25 jaar oud, op 18-05-1917 in Steenbergen met **Elisabeth Voorheijen [Quma0064406]**, 20 jaar oud. Elisabeth is geboren op 29-09-1896 in Steenbergen, dochter van Kornelis Voorheijen [Quma0064405] en Johanna van Oers [QuMa0306007]. Elisabeth is overleden op 11-08-1948 in Kruisland, 51 jaar oud.

Kinderen van Adrianus en Elisabeth:

1 Martinus Cornelis Ruijten [Quma0063405], geboren op 17-07-1918 in Steenbergen. Volgt VIII-ai.
2 Cornelis Ruijten [Quma0063405], geboren op 27-12-1919 in Steenbergen. Volgt VIII-aj.
3 Adriana Cornelia Ruijten [Quma0063405], geboren op 23-08-1921 in Steenbergen. Adriana is overleden op 14-06-1922 in Steenbergen, 9 maanden oud.
4 Adrianus Cornelis Ruijten [Quma0058806], geboren op 06-11-1922 in Steenbergen. Volgt VIII-ak.
5 Adriana Ruijten [Quma0058806], geboren op 10-01-1924 in Steenbergen.
6 Johanna Antonetta Ruijten [Quma0058806], geboren op 19-03-1925 in Steenbergen. Johanna is overleden op 24-12-1925 in Steenbergen, 9 maanden oud.
7 Wilhelmus Ruijten [Quma0058806], geboren op 11-09-1926 in Steenbergen.
8 Johannes Ruijten [Quma0058806], geboren op 15-04-1928 in Steenbergen.
9 Johanna Antonetta Ruijten [Quma0058806], geboren op 29-01-1930 in Steenbergen.
10 Cornelia Adriana Maria Ruijten [Quma0058806], geboren op 14-04-1935 in Steenbergen.
11 Opvraagbaar via info@stichtingQuMa.nl.
12 Opvraagbaar via info@stichtingQuMa.nl.
13 Opvraagbaar via info@stichtingQuMa.nl.

VII-x Adriana Ruijten [Quma0058805] is geboren op 12-09-1897 in Steenbergen, dochter van Martinus Ruijten [Quma0058804] (zie VI-h) en Johanna Danen. Adriana is overleden op 09-01-1987 in Roosendaal, 89 jaar oud. Adriana trouwde, 21 jaar oud, op 13-05-1919 in Roosendaal [bron: Akte 48] met **Wilhelmus Mol [Quma0089006]**, 25 jaar oud. Wilhelmus is geboren op 19-08-1893 in Roosendaal & Nispen, zoon van Johannes Mol [QuMa0124405] en Catharina Pirée [Quma0089005].

Kind van Adriana en Wilhelmus:

1 Doodgeboren Zoon Mol [Quma0058806], levenloos geboren zoon, geboren op 24-08-1923 in Roosendaal.

VII-y Antonetta Ruijten [Quma0058805] is geboren op 15-04-1899 in Steenbergen, dochter van Martinus Ruijten [Quma0058804] (zie VI-h) en Johanna Danen. Antonetta is overleden op 24-07-1968 in Steenbergen, 69 jaar oud. Antonetta trouwde, 21 jaar oud, op 22-10-1920 in Steenbergen [bron: akte 78] met **Jacobus Voorbraak [QuMa0018003]**, 26 jaar oud. Jacobus is geboren op 01-05-1894 in Steenbergen, zoon van Kornelis Voorbraak [QuMa0018002] en Maria Schijvenaars [Quma0067006]. Jacobus is overleden op 20-08-1977 in Roosendaal, 83 jaar oud.

Kinderen van Antonetta en Jacobus:

1 Cornelis Martinus (Kees) Voorbraak [QuMa0018004], geboren op 15-06-1921 in Steenbergen. Volgt VIII-al.
2 Johanna Maria Pieternella Voorbraak [QuMa0018004], geboren op 31-12-1922 in Kruisland. Volgt VIII-am.
3 Maria Johanna Adriana (Marie) Voorbraak [QuMa0018004], geboren op 11-09-1924 in Steenbergen. Volgt VIII-an.

4 Martinus Cornelis Voorbraak [QuMa0018004], geboren op 11-11-1926 in Steenbergen. Volgt VIII-ao.
5 Adriana Antonetta Maria Voorbraak [QuMa0018004], geboren op 27-11-1931 in Steenbergen.
6 Quirina Maria Johanna Voorbraak [QuMa0018004], geboren op 24-08-1934 in Steenbergen.
7 Opvraagbaar via info@stichtingQuMa.nl.
8 Opvraagbaar via info@stichtingQuMa.nl.

VII-z Johanna Ruijten [Quma0058805] is geboren op 11-05-1882 in Steenbergen, dochter van Johannes Ruijten [Quma0058804] (zie VI-i) en Johanna Martens [QuMa0127604]. Johanna is overleden op 13-07-1926 in Wouw, 44 jaar oud. Johanna trouwde, 25 jaar oud, op 07-02-1908 in Steenbergen [bron: akte 5] met **Cornelis Gabriëls [QuMa0015203]**, 27 jaar oud. Cornelis is geboren op 28-04-1880 in Steenbergen, zoon van Jan Gabriëls [QuMa0032203] en Anna Catharina de Wit [QuMa0015202]. Cornelis is overleden op 23-03-1923 in Steenbergen, 42 jaar oud.

Kinderen van Johanna en Cornelis:

1 Johannes Gabriëls [QuMa0015204], geboren op 30-08-1908 in Steenbergen.
2 Johanna Gabriëls [QuMa0015204], geboren op 27-02-1910 in Steenbergen.
3 Catharina Gabriëls [QuMa0015204], geboren op 22-01-1913 in Steenbergen.
4 Cornelia Catharina Gabriëls [QuMa0015204], geboren op 12-01-1915 in Steenbergen. Cornelia is overleden op 21-07-1915 in Steenbergen, 6 maanden oud.
5 Adrianus Gabriëls [QuMa0015204], geboren op 25-11-1920 in Steenbergen.

VII-aa Maria Catharina Ruijten [Quma0058805] is geboren op 03-05-1886 in Steenbergen, dochter van Johannes Ruijten [Quma0058804] (zie VI-i) en Johanna Martens [QuMa0127604]. Maria is overleden op 31-05-1970 in Kruisland, 84 jaar oud. Maria trouwde, 26 jaar oud, op 03-05-1912 in Steenbergen [bron: akte 11] met **Jacobus Broos [Quma0067006]**, 28 jaar oud. Jacobus is geboren op 18-10-1883 in Steenbergen, zoon van Hendrik Broos [Quma0067005] en Anna Cornelia Goossens [QuMa0161605]. Jacobus is overleden op 17-06-1957 in Kruisland, 73 jaar oud.

Kinderen van Maria en Jacobus:

1 Johannes Hendrikus Broos [Quma0058806], geboren op 19-02-1913 in Steenbergen. Johannes is overleden op 11-03-1998 in Roosendaal, 85 jaar oud.
2 Hendrikus Johannes Broos [Quma0058806], geboren op 08-03-1914 in Steenbergen. Hendrikus is overleden op 31-10-1914 in Steenbergen, 7 maanden oud.
3 Johanna Cornelia Broos [Quma0058806], geboren op 22-01-1915 in Steenbergen. Johanna is overleden op 04-03-1915 in Steenbergen, 1 maand oud.
4 Johanna Cornelia Broos [Quma0058806], geboren op 25-11-1916 in Steenbergen.
5 Cornelia Johanna Broos [Quma0058806], geboren op 30-12-1918 in Steenbergen. Volgt VIII-ap.
6 Hendrikus Johannes Broos [Quma0058806], geboren op 20-01-1919 in Steenbergen.
7 Petrus Broos [Quma0058806], geboren op 11-09-1920 in Steenbergen. Petrus is overleden op 24-02-1921 in Steenbergen, 5 maanden oud.

8 Petrus Jacobus Broos [Quma0058806], geboren op 14-05-1922 in Steenbergen. Petrus is overleden op 18-12-1962 in Roosendaal, 40 jaar oud.
9 Anna Maria Broos [Quma0058806], geboren op 03-07-1925 in Steenbergen. Anna is overleden.
10 Adriana Maria Broos [Quma0058806], geboren op 03-07-1925. Volgt VIII-aq.

VII-ab Adriana Maria Ruijten [Quma0058805] is geboren op 11-11-1887 in Steenbergen, dochter van Johannes Ruijten [Quma0058804] (zie VI-i) en Johanna Martens [QuMa0127604]. Adriana is overleden op 28-06-1915 in Wouw, 27 jaar oud. Van het overlijden is aangifte gedaan [bron: akte 199]. Adriana trouwde, 20 jaar oud, op 17-07-1908 in Steenbergen [bron: akte 27] met **Franciscus Godschalk [Quma0061205]**, 27 jaar oud. Franciscus is geboren op 06-08-1880 in Wouw, zoon van Cornelis Godschalk [QuMa0146204] en Geertruida van Bergen [Quma0061204]. Van de geboorte is aangifte gedaan [bron: akte 66]. Franciscus is overleden op 28-01-1949 in Roosendaal, 68 jaar oud. Van het overlijden is aangifte gedaan [bron: akte 32]. Franciscus trouwde later op 22-01-1916 in Roosendaal [bron: akte 14] met Adriana Cornelia van Bergen [Quma0070405] (1880-1947), zie VI-cz.

Kinderen van Adriana en Franciscus:

1 Johanna Cornelia Godschalk [Quma0058806], geboren op 06-05-1909 in Roosendaal. Volgt VIII-ar.
2 Catharina Anna Godschalk [Quma0058806], geboren op 04-06-1913 in Roosendaal. Van de geboorte is aangifte gedaan [bron: Akte 251]. Catharina is overleden op 18-11-1918 in Roosendaal, 5 jaar oud.
3 Adriana Cornelia Godschalk [Quma0058806], geboren op 05-06-1913 in Roosendaal. Adriana is overleden op 22-06-1913 in Roosendaal, 17 dagen oud. Van het overlijden is aangifte gedaan [bron: akte 141].

VII-ac Laurina Ruijten [Quma0058805] is geboren op 25-06-1889 in Steenbergen, dochter van Johannes Ruijten [Quma0058804] (zie VI-i) en Johanna Martens [QuMa0127604]. Laurina trouwde, 23 jaar oud, op 13-05-1913 in Roosendaal [bron: akte 46] met **Petrus Loose**, 26 jaar oud. Petrus is geboren op 29-07-1886 in Terheijden, zoon van Antonie Loose en Petronella Diepstraten.

Kinderen van Laurina en Petrus:

1 Johanna Petronella Loose [Quma0058806], geboren op 22-04-1914 in Roosendaal. Johanna is overleden op 16-06-1915 in Roosendaal, 1 jaar oud.
2 Johanna Petronella Loose [Quma0058806], geboren op 16-06-1915 in Roosendaal. Johanna is overleden op 20-10-1915 in Roosendaal, 4 maanden oud.
3 Antonius Loose [Quma0058806], geboren op 19-08-1916 in Roosendaal. Antonius is overleden op 20-08-1923 in Roosendaal, 7 jaar oud.
4 Johannes Loose [Quma0058806], geboren op 04-12-1918 in Roosendaal. Johannes is overleden op 28-03-1919 in Roosendaal, 3 maanden oud.
5 Bernardus Petrus Loose [Quma0058806], geboren op 03-10-1921 in Roosendaal.

VII-ad Petrus Ruijten [Quma0058805] is geboren op 19-06-1891 in Steenbergen, zoon van Johannes Ruijten [Quma0058804] (zie VI-i) en Johanna Martens [QuMa0127604]. Petrus trouwde, 26 jaar oud, op 09-04-1918 in Roosendaal [bron: Akte 22] met **Hendrica**

Matthijssen [Quma0071006], 26 jaar oud. Hendrica is geboren op 28-09-1891 in Halsteren, dochter van Adrianus Matthijssen [Quma0084405] en Antonet Dietvorst [Quma0071005]. Hendrica is overleden op 18-12-1945 in Roosendaal, 54 jaar oud.

Kinderen van Petrus en Hendrica:

1 Johannes Adrianus Ruijten [Quma0058806], geboren op 09-02-1919 in Roosendaal. Volgt VIII-as.
2 Adrianus Cornelis Ruijten [Quma0058806], geboren op 17-02-1921 in Roosendaal. Adrianus is overleden op 21-05-1923 in Roosendaal, 2 jaar oud.
3 Adrianus Jacobus Ruijten [Quma0058806], geboren op 03-05-1926 in Halsteren. Volgt VIII-at.
4 Petronella Johanna Theresia Ruijten [Quma0058806], geboren op 29-03-1936 in Roosendaal. Volgt VIII-au.

VII-ae Johannes Ruijten [Quma0058805] is geboren op 24-06-1892 in Steenbergen, zoon van Johannes Ruijten [Quma0058804] (zie VI-i) en Johanna Martens [QuMa0127604]. Johannes trouwde, 24 jaar oud, op 29-05-1917 in Roosendaal [bron: akte 68] met **Jacoba van Loon [Quma0061804]**, 26 jaar oud. Jacoba is geboren op 25-07-1890 in Roosendaal, dochter van Petrus Johannes van Loon [Quma0079803] en Cornelia Catharina Rampart [Quma0061803]. Van de geboorte is aangifte gedaan [bron: Akte 210]. Jacoba is overleden op 10-05-1938 in Roosendaal, 47 jaar oud. Van het overlijden is aangifte gedaan [bron: akte 110].

Kind van Johannes en Jacoba:

1 Cornelia Johanna Ruijten [Quma0058806], geboren op 20-02-1919 in Roosendaal. Volgt VIII-av.

VII-af Karel Belleter [Quma0058805] is geboren op 18-11-1885 in Steenbergen, zoon van Adrianus Belleter [QuMa0171205] en Anna Cornelia Ruijten [Quma0058804] (zie VI-j). Van de geboorte is aangifte gedaan [bron: akte 170]. Karel trouwde, 30 jaar oud, op 16-11-1916 in Wouw [bron: akte 40] met **Paulina van Akkeren [Quma0245407]**, 41 jaar oud. Paulina is geboren op 22-02-1875 in Roosendaal, dochter van Joannes Franciscus van Akkeren [Quma0251304] en Maria Catharina van Eekelen [Quma0245406]. Van de geboorte is aangifte gedaan [bron: akte 44]. Paulina is overleden op 01-11-1950 in Wouw, 75 jaar oud. Van het overlijden is aangifte gedaan [bron: akte 36]. Paulina is weduwe van Petrus Johannes van den Boom [Quma0061204] (1876-1912), met wie zij trouwde op 12-11-1903 in Wouw [bron: akte 32], zie VI-dk.

Kind van Karel en Paulina:

1 Anna Cornelia Belleter [Quma0058806], geboren op 14-01-1921 in Wouw.

VII-ag Johannes Belleter [Quma0058805] is geboren op 12-01-1890 in Steenbergen, zoon van Adrianus Belleter [QuMa0171205] en Anna Cornelia Ruijten [Quma0058804] (zie VI-j). Van de geboorte is aangifte gedaan [bron: akte 7]. Johannes:
(1) trouwde, 20 jaar oud, op 29-04-1910 in Steenbergen [bron: akte 11] met **Petronilla Maria Augustijn [Quma0062205]**, 22 jaar oud. Petronilla is geboren op 09-03-1888 in Steenbergen, dochter van Johannes (Jan) Augustijn [Quma0062204] en Philippina Maria

Verheijen [QuMa0116205]. Van de geboorte is aangifte gedaan [bron: akte 47]. Petronilla is overleden op 12-09-1934 in Steenbergen, 46 jaar oud.
(2) trouwde, 47 jaar oud, op 23-04-1937 in Steenbergen met **Geertruida Iriks [QuMa0029505]**, 26 jaar oud. Geertruida is geboren op 02-05-1910 in Steenbergen, dochter van Wilhelmus Jacobus Iriks [QuMa0029504] en Petronella Hertogh [Quma0057805]. Geertruida is overleden op 19-06-1991, 81 jaar oud. Zij is begraven in Welberg.

Kinderen van Johannes en Petronilla:

1 Anna Cornelia Belleter [Quma0058806], geboren op 03-08-1910 in Steenbergen. Volgt VIII-aw.
2 Johannes Belleter [Quma0058806], geboren op 11-08-1911 in Steenbergen. Johannes is overleden op 20-08-1913 in Steenbergen, 2 jaar oud.
3 Adrianus Belleter [Quma0058806], geboren op 05-01-1913 in Steenbergen. Adrianus is overleden op 07-08-1913 in Steenbergen, 7 maanden oud.
4 Wilhelmina Maria Belleter [Quma0058806], geboren op 23-04-1914 in Steenbergen. Volgt VIII-ax.
5 Adriana Cornelia Belleter [Quma0058806], geboren op 30-04-1915 in Steenbergen.
6 Adrianus Christianus Belleter [Quma0058806], geboren op 04-10-1916 in Steenbergen. Adrianus is overleden op 22-04-1917 in Steenbergen, 6 maanden oud.
7 Cornelis Belleter [Quma0058806], geboren op 24-11-1917 in Steenbergen. Volgt VIII-ay.
8 Carolus Adrianus Johannes Belleter [Quma0058806], geboren op 02-03-1919 in Steenbergen. Volgt VIII-az.
9 Theodorus Belleter [Quma0058806], geboren op 23-04-1921 in Steenbergen. Volgt VIII-ba.
10 Adrianus Belleter [Quma0058806], geboren op 23-01-1923. Volgt VIII-bb.
11 Paulina Belleter [Quma0058806], geboren op 29-03-1924 in Steenbergen. Volgt VIII-bc.
12 Pieternella Maria Belleter [Quma0058806], geboren op 07-12-1926 in Steenbergen. Volgt VIII-bd.
13 Johannes Belleter [Quma0058806], geboren op 31-08-1928 in Steenbergen. Volgt VIII-be.
14 Gerardus Belleter [Quma0058806], geboren op 27-12-1930 in Steenbergen.
15 Opvraagbaar via info@stichtingQuMa.nl.

VII-ah Adriana Cornelia Belleter [Quma0058805] is geboren op 08-02-1899 in Steenbergen, dochter van Adrianus Belleter [QuMa0171205] en Anna Cornelia Ruijten [Quma0058804] (zie VI-j). Adriana is overleden op 11-06-1979 in Ekeren, 80 jaar oud. Adriana trouwde, 17 jaar oud, op 01-09-1916 in Steenbergen [bron: Akte 48] met **Gerardus Cornelis van Wijk [QuMa0032004]**, 22 jaar oud. Gerardus is geboren op 06-05-1894 in Halsteren, zoon van Anthoni van Wijk [QuMa0032003] en Adriana Haasen [QuMa0032204]. Gerardus is overleden op 03-02-1968 in Kapellen (B), 73 jaar oud.

Kind van Adriana en Gerardus:

1 Adriana van Wijk [QuMa0032005], geboren op 24-06-1917 in Steenbergen. Volgt VIII-bf.

VII-ai Kornelis van den Berg [Quma0058805] is geboren op 12-04-1888 in Steenbergen, zoon van Laurens van den Berg [Quma0062204] en Johanna Ruijten [Quma0058804] (zie VI-k). Van de geboorte is aangifte gedaan [bron: akte 64]. Kornelis trouwde, 34 jaar oud, op 07-02-1923 in Steenbergen met **Anna Cornelia van Merriënboer [QuMa0018404]**, 45 jaar oud. Anna is geboren op 03-01-1878 in Dinteloord, dochter van Cornelis van Merriënboer [QuMa0156705] en Dingena de Bruijn [QuMa0018403].

VII-aj Johannes van den Berg [Quma0058805] is geboren op 11-06-1889 in Steenbergen, zoon van Laurens van den Berg [Quma0062204] en Johanna Ruijten [Quma0058804] (zie VI-k). Johannes trouwde, 29 jaar oud, op 07-06-1919 in Oud Gastel met **Johanna Petronella Tak [Quma0158807]**, 26 jaar oud. Johanna is geboren op 27-02-1893 in Oud Gastel, dochter van Cornelis Tak [QuMa0323606] en Elisabeth Schrauwen [Quma0158806].

Kinderen van Johannes en Johanna:

1 Elisabeth van den Berg [Quma0058806], geboren op 03-04-1920 in Steenbergen.
2 Laurentius van den Berg [Quma0058806], geboren op 16-09-1922 in Steenbergen. Volgt VIII-bg.

VII-ak Adrianus van den Berg [Quma0058805] is geboren op 14-04-1893 in Steenbergen, zoon van Laurens van den Berg [Quma0062204] en Johanna Ruijten [Quma0058804] (zie VI-k). Adrianus trouwde, 22 jaar oud, op 09-07-1915 in Steenbergen met **Catharina van Steen [Quma0065006]**, 22 jaar oud. Catharina is geboren op 06-06-1893 in Roosendaal, dochter van Adrianus van Steen [Quma0073004] en Philomena Bosmans [Quma0065005].

Kinderen van Adrianus en Catharina:

1 Johanna van den Berg [Quma0058806], geboren op 23-03-1916 in Steenbergen.
2 Philomena Johanna van den Berg [Quma0058806], geboren op 29-11-1917 in Steenbergen.
3 Johanna Cornelia van den Berg [Quma0058806], geboren op 31-03-1919 in Steenbergen.
4 Laurentius Adrianus van den Berg [Quma0058806], geboren op 30-01-1922 in Steenbergen. Laurentius is overleden op 28-04-1922 in Steenbergen, 2 maanden oud.
5 Laurentius Adrianus van den Berg [Quma0058806], geboren op 05-08-1923 in Steenbergen. Laurentius is overleden op 26-03-1924 in Steenbergen, 7 maanden oud.
6 Maria van den Berg [Quma0058806], geboren op 23-01-1925 in Steenbergen.
7 Adrianus Laurentius van den Berg [Quma0058806], geboren op 06-02-1927 in Wouw.

VII-al Christianus van den Berg [Quma0058805] is geboren op 29-03-1894 in Steenbergen, zoon van Laurens van den Berg [Quma0062204] en Johanna Ruijten [Quma0058804] (zie VI-k). Christianus trouwde, 25 jaar oud, op 09-05-1919 in Steenbergen met **Cornelia Schijvenaars [QuMa0036204]**, 23 jaar oud. Cornelia is

geboren op 18-08-1895 in Steenbergen, dochter van Jacobus Schijvenaars [Quma0067006] en Adriana Disco [QuMa0036203].

Kinderen van Christianus en Cornelia:

1 Adriana Johanna van den Berg [QuMa0036205], geboren op 22-03-1920 in Steenbergen.
2 Johanna Adriana van den Berg [QuMa0036205], geboren op 06-03-1921 in Steenbergen. Volgt VIII-bh.
3 Maria Cornelia van de Berg [QuMa0036205], geboren op 12-07-1922 in Steenbergen. Volgt VIII-bi.
4 Cornelia Maria van den Berg [QuMa0036205], geboren op 14-10-1926 in Steenbergen.
5 Laurentius van den Berg [QuMa0036205], geboren op 20-07-1928 in Steenbergen.
6 Elisa Johanna Maria van den Berg [QuMa0036205], geboren op 01-10-1935 in Steenbergen.
7 Opvraagbaar via info@stichtingQuMa.nl.

VII-am Antonius van den Berg [Quma0058805] is geboren op 13-11-1896 in Steenbergen, zoon van Laurens van den Berg [Quma0062204] en Johanna Ruijten [Quma0058804] (zie VI-k). Antonius is overleden op 27-04-1980 in Wouw, 83 jaar oud. Antonius trouwde, 23 jaar oud, op 16-04-1920 in Steenbergen [bron: akte 13] met **Maria de Wit [Quma0121005]**, 22 jaar oud. Maria is geboren op 23-01-1898 in Oud Gastel, dochter van Petrus Josephus de Wit [Quma0121004] en Anna Maria Selsig. Maria is overleden op 21-09-1980 in Wouw, 82 jaar oud.

Kinderen van Antonius en Maria:

1 Johanna van den Berg [Quma0058806], geboren op 29-09-1920 in Steenbergen. Volgt VIII-bj.
2 Anna Maria van den Berg [Quma0058806], geboren op 09-11-1922 in Steenbergen. Volgt VIII-bk.
3 Opvraagbaar via info@stichtingQuMa.nl.

VII-an Johanna van den Berg [Quma0058805] is geboren op 01-02-1903 in Steenbergen, dochter van Laurens van den Berg [Quma0062204] en Johanna Ruijten [Quma0058804] (zie VI-k). Johanna trouwde, 24 jaar oud, op 06-05-1927 in Steenbergen met **Theodorus Bastianus Bosmans [Quma0121105]**, 28 jaar oud. Theodorus is geboren op 08-02-1899 in Oudenbosch, zoon van Jacobus Bosman [Quma0121104] en Anna Antonia Mees.

Kinderen van Johanna en Theodorus:

1 Jacobus Laurentius Maria Bosmans [Quma0058806], geboren op 16-08-1928 in Oudenbosch.
2 Laurentius Bosmans [Quma0058806], geboren op 20-09-1929 in Oudenbosch.
3 Anna Antonia Petronella Bosmans [Quma0058806], geboren op 10-04-1931 in Steenbergen.

VII-ao Anna Maria Ruijten [Quma0058805] is geboren op 11-06-1904 in Kruisland, dochter van Cornelis Ruijten [Quma0058804] (zie VI-l) en Geertrui de Jongh. Anna is overleden op 12-09-1996 in Roosendaal, 92 jaar oud. Zij is begraven op 16-09-1996 in Kruisland. Anna trouwde, 26 jaar oud, op 24-04-1931 in Steenbergen met **Leonardus van den Bergh [QuMa0036204]**, 25 jaar oud. Leonardus is geboren op 12-06-1905 in Steenbergen, zoon van Christiaan van den Bergh [Quma0062204] en Anna Cornelia de Groen [QuMa0036203]. Van de geboorte is aangifte gedaan [bron: akte 150]. Leonardus is overleden op 02-07-1996 in Kruisland, 91 jaar oud.

Kinderen van Anna en Leonardus:

1 Geertruida Maria (Truus) van den Bergh [QuMa0036205], geboren op 07-07-1932 in Kruisland.
2 Christianus Cornelis (Christ) van den Bergh [QuMa0036205], geboren op 20-08-1933 in Kruisland.
3 Cornelia Johanna (Cor) van den Bergh [QuMa0036205], geboren op 17-10-1934 in Kruisland.
4 Opvraagbaar via info@stichtingQuMa.nl.
5 Adrianus Maria (Adrie) van den Bergh [QuMa0036205], geboren op 06-09-1938 in Kruisland. Volgt VIII-bl.
6 Opvraagbaar via info@stichtingQuMa.nl. Volgt VIII-bm.
7 Opvraagbaar via info@stichtingQuMa.nl.
8 Jacobus Maria (Sjaak) van den Bergh [QuMa0036205], geboren op 10-05-1943 in Kruisland. Sjaak is overleden op 04-08-1946 in Kruisland, 3 jaar oud. Hij is begraven op 06-08-1946.
9 Petrus Maria (Pietje) van den Bergh [QuMa0036205], geboren op 26-06-1944 in Steenbergen. Pietje is overleden op 25-07-1945 in Steenbergen, 1 jaar oud.
10 Opvraagbaar via info@stichtingQuMa.nl.
11 Doodgeboren Kind van den Bergh [QuMa0036205], levenloos geboren kind, geboren op 29-08-1949 in Steenbergen.

VII-ap Johannes Ruijten [Quma0058805] is geboren op 03-07-1905 in Steenbergen, zoon van Cornelis Ruijten [Quma0058804] (zie VI-l) en Geertrui de Jongh. Van de geboorte is aangifte gedaan [bron: akte 140]. Johannes is overleden op 10-07-1989 in Kruisland, 84 jaar oud. Johannes trouwde, 27 jaar oud, op 18-05-1933 in Wouw met **Helena Hendrica Buijsen [Quma0083407]**, 26 jaar oud. Helena is geboren op 02-11-1906 in Wouw, dochter van Jacobus Buijsen [QuMa0271806] en Elizabeth Havermans [Quma0083406]. Van de geboorte is aangifte gedaan [bron: akte 126]. Helena is overleden op 15-10-2001 in Roosendaal, 94 jaar oud. Zij is begraven op 19-10-2001 in Bergen op Zoom.

Kinderen van Johannes en Helena:

1 Cornelis Jacobus (Kees) Ruijten [Quma0058806], geboren op 21-04-1934 in Kruisland. Volgt VIII-bn.
2 Elisabeth Geertruda Ruijten [Quma0058806], geboren op 19-07-1935 in Kruisland. Volgt VIII-bo.
3 Opvraagbaar via info@stichtingQuMa.nl.
4 Opvraagbaar via info@stichtingQuMa.nl.
5 Jacobus Leonardus Maria Ruijten [Quma0058806], geboren op 27-07-1941 in Kruisland. Volgt VIII-bp.

VII-aq Maria Johanna Thielen [QuMa0019003] is geboren op 04-08-1887 in Roosendaal, dochter van Petrus Thielen [QuMa0019002] en Helena Ruijten [Quma0058804] (zie VI-n). Van de geboorte is aangifte gedaan op 04-08-1887 [bron: akte 217]. Maria trouwde, 26 jaar oud, op 26-08-1913 in Roosendaal [bron: akte 93] met **Franciscus Marisnus Matthijssen**, 28 jaar oud. Franciscus is geboren op 08-08-1885 in Roosendaal, zoon van Cornelis Matthijssen en Dingena Posthumus. Van de geboorte is aangifte gedaan op 08-08-1885 [bron: Akte 210]. Franciscus is overleden op 30-10-1966 in Roosendaal, 81 jaar oud. Van het overlijden is aangifte gedaan op 31-10-1966 [bron: akte 313].

VII-ar Adrianus Josephus Thielen [QuMa0019003] is geboren op 08-02-1889 in Roosendaal, zoon van Petrus Thielen [QuMa0019002] en Helena Ruijten [Quma0058804] (zie VI-n). Van de geboorte is aangifte gedaan op 09-02-1889 [bron: akte 50]. Adrianus trouwde, 26 jaar oud, op 10-08-1915 in Roosendaal [bron: akte 71] met **Wilhelmina Johanna van Nispen**, 25 of 26 jaar oud. Wilhelmina is geboren in 1889 in Bergen op Zoom, dochter van Petrus Johannes van Nispen en Antonetta Laurina Jalink.

Kind van Adrianus en Wilhelmina:

1 Petrus Johannes Thielen [QuMa0019004], geboren op 28-02-1918 in Roosendaal. Van de geboorte is aangifte gedaan op 01-03-1918 [bron: akte 106].

VII-as Johanna Cornelia Thielen [QuMa0019003] is geboren op 23-02-1890 in Roosendaal, dochter van Petrus Thielen [QuMa0019002] en Helena Ruijten [Quma0058804] (zie VI-n). Van de geboorte is aangifte gedaan op 24-02-1890 [bron: akte 71]. Johanna trouwde, 20 jaar oud, op 07-11-1910 in Roosendaal [bron: akte 82] met **Frans Amédee Heirbaut**, 23 of 24 jaar oud. Frans is geboren in 1886 in Nieuwkerken (B), zoon van Karel Florent Heirbaut en Rosalia Roggeman.

VII-at Josephus Johannes Thielen [QuMa0019003] is geboren op 26-09-1892 in Roosendaal, zoon van Petrus Thielen [QuMa0019002] en Helena Ruijten [Quma0058804] (zie VI-n). Van de geboorte is aangifte gedaan op 26-09-1892 [bron: akte 333]. Josephus is overleden op 20-10-1970 in Roosendaal, 78 jaar oud. Van het overlijden is aangifte gedaan op 21-10-1970 [bron: akte 352]. Josephus trouwde, 27 jaar oud, op 04-05-1920 in Roosendaal [bron: akte 49] met **Maria Geertruda Vos [Quma0041805]**, 23 jaar oud. Maria is geboren op 17-09-1896 in Roosendaal, dochter van Adrianus Vos [QuMa0131606] en Elisabeth Michielsen [Quma0041804]. Van de geboorte is aangifte gedaan op 17-09-1896 [bron: akte 315].

Kinderen van Josephus en Maria:

1 Elisabeth Helena Maria Thielen [QuMa0019004], geboren op 21-06-1921 in Roosendaal. Van de geboorte is aangifte gedaan op 21-06-1921 [bron: akte 298]. Elisabeth is overleden op 17-06-1972 in Roosendaal & Nispen, 50 jaar oud. Van het overlijden is aangifte gedaan op 19-06-1972 [bron: Akte 242].
2 Pietje Helena Josepha Thielen [QuMa0019004], geboren op 07-11-1922 in Roosendaal. Van de geboorte is aangifte gedaan op 07-11-1922 [bron: akte 519].

VII-au Wilhelmus Thielen [QuMa0019003] is geboren op 03-04-1894 in Roosendaal, zoon van Petrus Thielen [QuMa0019002] en Helena Ruijten [Quma0058804] (zie VI-n). Van de geboorte is aangifte gedaan op 04-04-1894 [bron: akte 122]. Wilhelmus is

overleden op 13-04-1971 in Roosendaal & Nispen, 77 jaar oud. Van het overlijden is aangifte gedaan op 14-04-1971 [bron: akte 124]. Wilhelmus trouwde, 27 jaar oud, op 05-07-1921 in Roosendaal [bron: akte 88] met **Cornelia Maria Mies [QuMa0079805]**, 28 jaar oud. Cornelia is geboren op 19-01-1893 in Roosendaal & Nispen, dochter van Cornelis Mies [Quma0079804] en Adriana van Luijk [Quma0041202]. Van de geboorte is aangifte gedaan op 19-01-1893 [bron: akte 26]. Cornelia is overleden op 02-01-1959 in Roosendaal, 65 jaar oud. Van het overlijden is aangifte gedaan op 02-01-1959 [bron: Akte 2].

Kinderen van Wilhelmus en Cornelia:

1 Petrus Cornelis Thielen [QuMa0019004], geboren op 30-03-1922 in Roosendaal. Volgt VIII-bq.
2 Adriana Helena Thielen [QuMa0019004], geboren op 08-04-1923 in Roosendaal. Volgt VIII-br.
3 Franciscus Cornelis Thielen [QuMa0019004], geboren op 07-10-1924 in Roosendaal. Volgt VIII-bs.
4 Helena Jacoba Thielen [QuMa0019004], geboren in 1926 in Roosendaal & Nispen. Volgt VIII-bt.

VII-av Johannes Cornelis Thielen [QuMa0019003] is geboren op 19-11-1897 in Roosendaal, zoon van Petrus Thielen [QuMa0019002] en Helena Ruijten [Quma0058804] (zie VI-n). Van de geboorte is aangifte gedaan op 20-11-1897 [bron: akte 428]. Johannes is overleden op 01-03-1966 in Roosendaal, 68 jaar oud. Van het overlijden is aangifte gedaan op 01-03-1966 [bron: akte 74]. Johannes trouwde, 24 jaar oud, op 21-02-1922 in Roosendaal [bron: Akte 22] met **Dimphna van der Heijden [Quma0062205]**, 27 jaar oud. Dimphna is geboren op 10-03-1894 in Roosendaal, dochter van Adrianus van der Heijden en Catharina de Graaf [Quma0062204]. Dimphna is overleden op 06-10-1963 in Roosendaal, 69 jaar oud. Van het overlijden is aangifte gedaan op 07-10-1963 [bron: akte 298].

Kind van Johannes en Dimphna:

1 Doodgeboren Kind Thielen [QuMa0019004], levenloos geboren kind, geboren op 01-12-1923 in Roosendaal. Van het overlijden is aangifte gedaan op 03-12-1923 [bron: Akte 251].

VII-aw Petronella Brands [Quma0058805] is geboren op 11-04-1899 in Steenbergen, dochter van Adrianus Brands [Quma0242206] en Maria Petronella Ruijten [Quma0058804] (zie VI-o). Petronella trouwde met **Cornelis Franciscus de Rooij [Quma0082805]**. Cornelis is geboren op 18-11-1895 in Roosendaal & Nispen, zoon van Antonius Johannes de Rooij [Quma0082804] en Catharina Bilok. Van de geboorte is aangifte gedaan [bron: akte 393]. Cornelis is overleden op 17-02-1939 in Amsterdam, 43 jaar oud.

VII-ax Jacobus Adrianus Brands [Quma0058805] is geboren op 11-03-1900 in Steenbergen, zoon van Adrianus Brands [Quma0242206] en Maria Petronella Ruijten [Quma0058804] (zie VI-o). Jacobus is overleden op 05-07-1992 in Bergen op Zoom, 92 jaar oud. Jacobus trouwde, 27 jaar oud, op 29-04-1927 in Steenbergen met **Helena van Overveld [Quma0071305]**, 26 jaar oud. Helena is geboren op 16-03-1901 in Steenbergen, dochter van Antonij van Overveld [Quma0071504] en Joanna Maria van

den Enden [Quma0071304]. Helena is overleden op 22-09-1981 in Bergen op Zoom, 80 jaar oud.

Kinderen van Jacobus en Helena:

1 Johanna Maria (Riet) Brands [Quma0058806], geboren op 26-06-1929 in Steenbergen. Volgt VIII-bu.
2 Cornelia Maria Brands [Quma0058806], geboren in 1934.
3 Opvraagbaar via info@stichtingQuMa.nl.

VII-ay Johanna Helena Brands [Quma0058805] is geboren op 11-07-1901 in Steenbergen, dochter van Adrianus Brands [Quma0242206] en Maria Petronella Ruijten [Quma0058804] (zie VI-o). Van de geboorte is aangifte gedaan [bron: akte 140]. Johanna is overleden op 15-02-1983 in Roosendaal, 81 jaar oud. Johanna trouwde met **Gerardus Arnoldus Dankers**. Gerardus is geboren op 05-12-1900 in Loon op Zand. Gerardus is overleden op 22-08-1972 in Roosendaal, 71 jaar oud.

VII-az Adriana Catharina Brands [Quma0058805] is geboren op 13-01-1904 in Steenbergen, dochter van Adrianus Brands [Quma0242206] en Maria Petronella Ruijten [Quma0058804] (zie VI-o). Adriana is overleden op 10-04-1973 in Roosendaal, 69 jaar oud. Adriana trouwde met **Petrus Kriesels [QuMa0125808]**. Petrus is geboren op 14-01-1904 in Steenbergen, zoon van Henricus Kriesels [QuMa0125807] en Adriana Maria Broos [QuMa0291807].

Kinderen van Adriana en Petrus:

1 Hendrikus Adrianus Kriesels [Quma0058806], geboren op 11-08-1931 in Steenbergen.
2 Adrianus Johannes Maria Kriesels [Quma0058806], geboren op 21-05-1935 in Steenbergen.
3 Opvraagbaar via info@stichtingQuMa.nl.
4 Opvraagbaar via info@stichtingQuMa.nl.

VII-ba Adrianus Leonardus Brands [Quma0058805] is geboren op 17-01-1908 in Kruisland, zoon van Adrianus Brands [Quma0242206] en Maria Petronella Ruijten [Quma0058804] (zie VI-o). Adrianus is overleden op 01-02-1968 in Steenbergen, 60 jaar oud. Adrianus trouwde, 23 jaar oud, op 30-01-1931 in Steenbergen met **Maria Adriana Verheijen [Quma0061005]**, 23 jaar oud. Maria is geboren op 07-10-1907 in Steenbergen, dochter van Goverd Verheijen [Quma0065404] en Cornelia van Wesel [Quma0061004]. Maria is overleden op 04-12-1979 in Bergen op Zoom, 72 jaar oud.

Kinderen van Adrianus en Maria:

1 Adrianus Govardus (Ad) Brands [Quma0058806], geboren op 16-05-1931 in Steenbergen. Volgt VIII-bv.
2 Govardus Adrianus Brands [Quma0058806], geboren op 08-12-1933 in Steenbergen. Volgt VIII-bw.
3 Opvraagbaar via info@stichtingQuMa.nl.
4 Opvraagbaar via info@stichtingQuMa.nl.

VII-bb Petrus Antonius Brands [Quma0058805] is geboren op 04-01-1910 in Steenbergen, zoon van Adrianus Brands [Quma0242206] en Maria Petronella Ruijten [Quma0058804] (zie VI-o). Petrus trouwde, 33 jaar oud, op 20-08-1943 in Steenbergen met **Magdalena Maria Luijkx [QuMa0018405]**, 25 jaar oud. Magdalena is geboren op 29-01-1918 in Steenbergen, dochter van Kornelis Luijks [QuMa0116206] en Maria de Blaaij [QuMa0018404]. Magdalena is overleden op 20-08-1943 in Steenbergen, 25 jaar oud.

VII-bc Adriana Geertruda Tiberius [Quma0067007] is geboren op 01-04-1924 in Steenbergen, dochter van Christoffel Adrianus Tiberius [Quma0067006] (zie VI-q) en Adriana Cornelia de Jong [Quma0070406]. Adriana trouwde, 27 jaar oud, op 08-08-1951 in Steenbergen met **Cornelis Adrianus Maria Ruijten [QuMa0034405]**, 26 jaar oud. Zie VIII-ah voor persoonsgegevens van Cornelis.

Kinderen van Adriana en Cornelis:

1 Opvraagbaar via info@stichtingQuMa.nl.
2 Opvraagbaar via info@stichtingQuMa.nl.
3 Opvraagbaar via info@stichtingQuMa.nl.
4 Opvraagbaar via info@stichtingQuMa.nl.
5 Opvraagbaar via info@stichtingQuMa.nl.
6 Opvraagbaar via info@stichtingQuMa.nl.
7 Opvraagbaar via info@stichtingQuMa.nl.
8 Opvraagbaar via info@stichtingQuMa.nl. Volgt IX-v.

VII-bd Geertruda Johanna Tiberius [Quma0067007] is geboren op 30-08-1925 in Steenbergen, dochter van Christoffel Adrianus Tiberius [Quma0067006] (zie VI-q) en Adriana Cornelia de Jong [Quma0070406]. Geertruda is overleden op 14-02-1990, 64 jaar oud. Geertruda trouwde met **Opvraagbaar via info@stichtingQuMa.nl**.

VII-be Johannes Christoffel Tiberius [Quma0067007] is geboren op 28-10-1926 in Steenbergen, zoon van Christoffel Adrianus Tiberius [Quma0067006] (zie VI-q) en Adriana Cornelia de Jong [Quma0070406]. Johannes is overleden op 01-09-2001, 74 jaar oud. Johannes trouwde met **Maria Johanna Dogge [QuMa0017405]**. Maria is geboren op 12-05-1930 in Steenbergen, dochter van Petrus Dogge [Quma0041805] en Wilhelmina Maria Huijsmans [QuMa0017404].

Kinderen van Johannes en Maria:

1 Opvraagbaar via info@stichtingQuMa.nl. Volgt VIII-bx.
2 Opvraagbaar via info@stichtingQuMa.nl. Volgt VIII-by.
3 Opvraagbaar via info@stichtingQuMa.nl. Volgt VIII-bz.

VII-bf Christianus Johannes Tiberius [Quma0067007] is geboren op 28-08-1927 in Steenbergen, zoon van Christoffel Adrianus Tiberius [Quma0067006] (zie VI-q) en Adriana Cornelia de Jong [Quma0070406]. Christianus is overleden op 13-03-2018 in Roosendaal, 90 jaar oud. Hij is gecremeerd op 19-03-2018 in Bergen op Zoom Zoomstede. Christianus trouwde met **Opvraagbaar via info@stichtingQuMa.nl**. Zij is een dochter van Johannes Buijk [Quma0039206] en Petronella Huijbrechts [Quma0069606].

Kinderen van Christianus en Opvraagbaar via info@stichtingQuMa.nl:

1 Opvraagbaar via info@stichtingQuMa.nl.
2 Opvraagbaar via info@stichtingQuMa.nl.

VII-bg Opvraagbaar via info@stichtingQuMa.nl, zoon van Johannes Christoffel Tiberius [Quma0067006] (zie VI-v) en Jacoba Maria Jongh [QuMa0015204]. Hij trouwde met **Opvraagbaar via info@stichtingQuMa.nl**.

Kinderen van Opvraagbaar via info@stichtingQuMa.nl en Opvraagbaar via info@stichtingQuMa.nl:

1 Opvraagbaar via info@stichtingQuMa.nl.
2 Opvraagbaar via info@stichtingQuMa.nl.

VII-bh Petronella Maria van Oevelen [Quma0067007] is geboren op 29-10-1924 in Laren, dochter van Adrianus Jacobus van Oevelen [QuMa0154805] en Johanna Hoppenbrouwers [Quma0067006] (zie VI-aa). Petronella trouwde met **Emiel Vlaanderen**. Emiel is geboren in 1924.

VII-bi Cornelis Johannes Jacobus van Oevelen [Quma0067007] is geboren op 19-10-1927 in Hilversum, zoon van Adrianus Jacobus van Oevelen [QuMa0154805] en Johanna Hoppenbrouwers [Quma0067006] (zie VI-aa). Cornelis trouwde, 28 jaar oud, op 02-07-1956 in ’s Heer Arendskerke met **Jacoba Margaretha Boonman**, 24 jaar oud. Jacoba is geboren op 22-03-1932 in ’s Heer Arendskerke, dochter van Daniël Boonman en Margaretha Beulens.

Kinderen van Cornelis en Jacoba:

1 Opvraagbaar via info@stichtingQuMa.nl.
2 Opvraagbaar via info@stichtingQuMa.nl.
3 Opvraagbaar via info@stichtingQuMa.nl.

VII-bj Johannes Franciscus Jacobus van Oevelen [Quma0067007] is geboren op 05-02-1932 in Hilversum, zoon van Adrianus Jacobus van Oevelen [QuMa0154805] en Johanna Hoppenbrouwers [Quma0067006] (zie VI-aa). Johannes trouwde, 26 jaar oud, op 25-06-1958 in Middelburg met **Catharina Magdalena Jacqueline Luijks**, 22 jaar oud. Catharina is geboren op 16-06-1936 in Magelang (Indonesië), dochter van Petrus Johannes Antonius Luijks en Hendrika Haar.

Kinderen van Johannes en Catharina:

1 Opvraagbaar via info@stichtingQuMa.nl. Volgt VIII-ca.
2 Opvraagbaar via info@stichtingQuMa.nl.

VII-bk Cornelis Johannes Buijsen [Quma0067007] is geboren op 28-10-1927 in Kruisland, zoon van Franciscus Johannes Buijsen [Quma0071006] en Adriana Petronella Hoppenbrouwers [Quma0067006] (zie VI-ad). Cornelis trouwde, 32 jaar oud, op 13-05-1960 in Steenbergen met **Cornelia Adriana Elisa Verbraak [QuMa0036005]**, 27 jaar oud. Cornelia is geboren op 05-06-1932 in Roosendaal, dochter van Christophorus Verbraak [Quma0061205] en Maria Johanna Schoonen [QuMa0036004].

Kind van Cornelis en Cornelia:

1 Opvraagbaar via info@stichtingQuMa.nl.

VII-bl Johannes Adrianus Buijsen [Quma0067007] is geboren op 13-05-1930 in Kruisland, zoon van Franciscus Johannes Buijsen [Quma0071006] en Adriana Petronella Hoppenbrouwers [Quma0067006] (zie VI-ad). Johannes trouwde, 30 jaar oud, op 08-02-1961 in Steenbergen met **Johanna Catharina Laros**, 24 jaar oud. Johanna is geboren op 28-07-1936 in Steenbergen.

Kinderen van Johannes en Johanna:

1 Opvraagbaar via info@stichtingQuMa.nl.
2 Opvraagbaar via info@stichtingQuMa.nl.
3 Opvraagbaar via info@stichtingQuMa.nl.

VII-bm Martinus Christophorus Buijsen [Quma0067007] is geboren op 20-06-1937 in Kruisland, zoon van Franciscus Johannes Buijsen [Quma0071006] en Adriana Petronella Hoppenbrouwers [Quma0067006] (zie VI-ad). Martinus is overleden op 21-02-2011 in Roosendaal, 73 jaar oud. Martinus trouwde met **Opvraagbaar via info@stichtingQuMa.nl**.

Kind van Martinus en Opvraagbaar via info@stichtingQuMa.nl:

1 Opvraagbaar via info@stichtingQuMa.nl.

VII-bn Johannes Cornelis Hoppenbrouwers [Quma0067007] is geboren op 23-12-1921 in Steenbergen, zoon van Petrus Hoppenbrouwers [Quma0067006] (zie VI-ae) en Maria Bruijs [Quma0085005]. Johannes is overleden op 02-06-1982, 60 jaar oud. Johannes trouwde met **Catharina Agnes Pelle**. Catharina is geboren op 09-10-1919 in Leiden. Catharina is overleden op 28-03-2010 in Bergen op Zoom, 90 jaar oud. Zij is begraven op 01-04-2010 in Bergen op Zoom.

Kinderen van Johannes en Catharina:

1 Opvraagbaar via info@stichtingQuMa.nl.
2 Opvraagbaar via info@stichtingQuMa.nl.
3 Opvraagbaar via info@stichtingQuMa.nl.
4 Opvraagbaar via info@stichtingQuMa.nl.
5 Opvraagbaar via info@stichtingQuMa.nl.
6 Opvraagbaar via info@stichtingQuMa.nl.

VII-bo Cornelis Wilhelmus Hoppenbrouwers [Quma0067007] is geboren op 26-10-1925 in Steenbergen, zoon van Petrus Hoppenbrouwers [Quma0067006] (zie VI-ae) en Maria Bruijs [Quma0085005]. Cornelis is overleden op 17-10-2009 in Brasschaat, 83 jaar oud. Hij is begraven op 22-10-2009 in Bergen op Zoom. Cornelis trouwde met **Maria C. Elzakker [QuMa0032805]**. Maria is geboren op 22-05-1932 in Halsteren, dochter van Cornelis Nicolaas van Elzakker [Quma0060405] en Dimphna Adriana Roosendaal [QuMa0032804].

Kinderen van Cornelis en Maria:

1 Opvraagbaar via info@stichtingQuMa.nl. Volgt VIII-cb.
2 Opvraagbaar via info@stichtingQuMa.nl. Volgt VIII-cc.
3 Opvraagbaar via info@stichtingQuMa.nl. Volgt VIII-cd.
4 Opvraagbaar via info@stichtingQuMa.nl.

VII-bp Christoffel Johannes (Christ) Hoppenbrouwers [Quma0067007] is geboren op 27-09-1930 in Halsteren, zoon van Petrus Hoppenbrouwers [Quma0067006] (zie VI-ae) en Maria Bruijs [Quma0085005]. Christ is overleden op 25-11-2003 in Rotterdam, 73 jaar oud. Hij is begraven op 29-11-2003 in Breda. Christ trouwde met **Maria C. (Ria) Flipse**. Ria is geboren op 05-01-1935. Ria is overleden op 19-04-2018, 83 jaar oud. Zij is begraven in Breda.

Kinderen van Christ en Ria:

1 Opvraagbaar via info@stichtingQuMa.nl. Volgt VIII-ce.
2 Opvraagbaar via info@stichtingQuMa.nl. Volgt VIII-cf.

VII-bq Maria Elisabeth (Ria) van den Berg [QuMa0018805] is geboren op 20-06-1934 in Steenbergen, dochter van Jacobus van den Berg [QuMa0018804] en Petronella Hoppenbrouwers [QuMa0043605] (zie VI-ah). Ria is overleden. Ria trouwde met **Petrus Gerardus Cornelis (Piet) de Jong [QuMa0018406]**. Zie VIII-gy voor persoonsgegevens van Piet.

Kind van Ria en Piet:

1 Opvraagbaar via info@stichtingQuMa.nl. Volgt VIII-cg.

VII-br Adrianus de Jong [QuMa0038605] is geboren in 1944, zoon van Gerardus Cornelis de Jong [QuMa0038604] en Antonetta Hoppenbrouwers [QuMa0043605] (zie VI-aj). Adrianus is overleden op 01-02-2012 in Bergen op Zoom, 67 of 68 jaar oud. Adrianus trouwde met **Opvraagbaar via info@stichtingQuMa.nl**. Zij is een dochter van Opvraagbaar via info@stichtingQuMa.nl en Laurina Tielen [QuMa0015204].

Kind van Adrianus en Opvraagbaar via info@stichtingQuMa.nl:

1 Opvraagbaar via info@stichtingQuMa.nl. Volgt VIII-ch.

VII-bs Geertrui Mulder [Quma0063404] is geboren op 14-01-1898 in Oude Tonge, dochter van Frederik Mulder en Johanna Maria Jochems [Quma0063403] (zie VI-ak). Geertrui trouwde, 24 jaar oud, op 13-05-1922 in Ooltgensplaat met **Jacobus Stassen**, 22 jaar oud. Jacobus is geboren op 14-05-1899 in Oude Tonge, zoon van Pieter Johannis Stassen en Elizabeth Coolbergen.

VII-bt Johanna Catharina Mulder [Quma0063404] is geboren op 23-06-1900 in Oude Tonge, dochter van Frederik Mulder en Johanna Maria Jochems [Quma0063403] (zie VI-ak). Johanna is overleden op 17-08-1986, 86 jaar oud. Johanna trouwde, 24 jaar oud, op 29-05-1925 in Oude Tonge met **Johannes de Boet**, 24 jaar oud. Johannes is geboren op 23-03-1901 in Oude Tonge, zoon van Adrianus de Boet en Sara Hogchem. Johannes is overleden op 01-02-1953 in Oude Tonge, 51 jaar oud (oorzaak: watersnoodramp).

Kinderen van Johanna en Johannes:

1 Sara Johanna Maria de Boet [Quma0063405], geboren op 23-08-1926 in Oude Tonge. Sara is overleden op 01-02-1953 in Oude Tonge, 26 jaar oud (oorzaak: watersnoodramp).
2 Adrianus de Boet [Quma0063405], geboren op 26-03-1929 in Oude Tonge. Volgt VIII-ci.
3 Adriana Maria de Boet [Quma0063405], geboren op 24-08-1932 in Oude Tonge. Adriana is overleden op 01-02-1953 in Oude Tonge, 20 jaar oud (oorzaak: watersnoodramp).
4 Bastianus de Boet [Quma0063405], geboren op 17-11-1937 in Oude Tonge. Bastianus is overleden op 12-12-2002, 65 jaar oud.
5 Wilhelmus de Boet [Quma0063405], geboren op 17-06-1938. Wilhelmus is overleden op 01-02-1953 in Oude Tonge, 14 jaar oud (oorzaak: watersnoodramp).

VII-bu Adrianus Jochems [Quma0063404] is geboren op 24-02-1892 in Oude Tonge, zoon van Theodorus (Dirk) Jochems [Quma0063403] (zie VI-al) en Wilhelmina Maria Catharina Stam. Adrianus trouwde, 25 jaar oud, op 27-04-1917 in Middelharnis met **Anna Catharina Coolbergen**, 20 of 21 jaar oud. Anna is geboren in 1896 in Oude Tonge, dochter van Johannes Coolbergen en Wilhelmina Gootjes.

VII-bv Johannes Jochems [Quma0063404] is geboren op 31-07-1896 in Oude Tonge, zoon van Theodorus (Dirk) Jochems [Quma0063403] (zie VI-al) en Wilhelmina Maria Catharina Stam. Johannes trouwde, 26 jaar oud, op 25-12-1922 in Oude Tonge met **Dingena de Waal [Quma0062006]**, 25 jaar oud. Dingena is geboren op 21-11-1897 in Ooltgensplaat, dochter van Anthonius de Waal [Quma0062005] en Johanna Dymphna Huibrechtse. Dingena is overleden op 03-08-1983 in Best, 85 jaar oud.

VII-bw Cornelis Jochems [Quma0063404] is geboren op 04-06-1899 in Oude Tonge, zoon van Theodorus (Dirk) Jochems [Quma0063403] (zie VI-al) en Wilhelmina Maria Catharina Stam. Cornelis trouwde, 23 jaar oud, op 15-07-1922 in Oude Tonge met **Johanna Maria Huijbrechtse**, 18 of 19 jaar oud. Johanna is geboren in 1903 in Ooltgensplaat, dochter van Johannis Huijbrechtse en Jacoba de Koning.

VII-bx Leonardus Jochems [Quma0063404] is geboren op 03-02-1901 in Oude Tonge, zoon van Theodorus (Dirk) Jochems [Quma0063403] (zie VI-al) en Wilhelmina Maria Catharina Stam. Leonardus is overleden op 25-07-1975 in Roosendaal, 74 jaar oud. Leonardus trouwde, 28 jaar oud, op 04-04-1929 in Oude Tonge met **Francina Catharina van Kampen [Quma0063404]**, 20 jaar oud, nadat zij op 14-03-1929 in Oude Tonge in ondertrouw zijn gegaan. Zie VII-ck voor persoonsgegevens van Francina.

Kinderen van Leonardus en Francina:

1 Theodorus Bernardus Jochems [Quma0063405], geboren op 04-05-1930 in Oude Tonge. Theodorus is overleden op 03-01-1981 in Roosendaal, 50 jaar oud.
2 Johanna Wilhelmina Jochems [Quma0063405], geboren op 19-05-1931 in Oude Tonge. Volgt VIII-cj.
3 Wilhelmina Maria Catharina (Mientje) Jochems [Quma0063405], geboren op 09-09-1932 in Oude Tonge. Volgt VIII-ck.
4 Anthonia Adriana Jochems [Quma0063405], geboren op 29-06-1934 in Oude Tonge. Volgt VIII-cl.

5 Bernardus Adrianus Jochems [Quma0063405], geboren op 30-11-1935 in Oude Tonge. Bernardus is overleden op 08-03-1992 in Roosendaal, 56 jaar oud.
6 Opvraagbaar via info@stichtingQuMa.nl.
7 Johannes Jochems [Quma0063405], geboren op 22-02-1938 in Oude Tonge. Johannes is overleden op 07-03-1962 in Roosendaal, 24 jaar oud.
8 Petrus Bernardus Jochems [Quma0063405], geboren op 23-09-1939 in Roosendaal. Volgt VIII-cm.
9 Catharina Maria Jochems [Quma0063405], geboren op 14-10-1940 in Oude Tonge. Volgt VIII-cn.
10 Opvraagbaar via info@stichtingQuMa.nl. Volgt VIII-co.
11 Opvraagbaar via info@stichtingQuMa.nl. Volgt VIII-cp.
12 Leonardus Franciscus Jochems [Quma0063405], geboren op 05-12-1944 in Roosendaal. Leonardus is overleden op 27-09-1985 in Roosendaal, 40 jaar oud. Hij is begraven op 01-10-1985 in Roosendaal.
13 Opvraagbaar via info@stichtingQuMa.nl. Volgt VIII-cq.
14 Matheus Marinus Jochems [Quma0063405], geboren op 28-01-1948 in Roosendaal. Matheus is overleden op 04-11-1948 in Roosendaal, 9 maanden oud.
15 Opvraagbaar via info@stichtingQuMa.nl. Volgt VIII-cr.

VII-by Johanna Maria Jochems [Quma0063404] is geboren op 03-04-1899 in Oude Tonge, dochter van Johannes Jochems [Quma0063403] (zie VI-am) en Helena Buijs. Johanna is overleden op 16-04-1986 in Achthuizen, 87 jaar oud. Johanna trouwde, 22 jaar oud, op 18-02-1922 in Ooltgensplaat met **Bastiaan Jacobus Moerenhout**, 24 jaar oud. Bastiaan is geboren op 20-03-1897 in Ooltgensplaat, zoon van Andreas Cornelis Moerenhout en Anthonia Ligthart. Bastiaan is overleden op 03-11-1975 in Achthuizen, 78 jaar oud.

VII-bz Eva Jochems [Quma0063404] is geboren op 31-03-1901 in Ooltgensplaat, dochter van Johannes Jochems [Quma0063403] (zie VI-am) en Helena Buijs. Eva is overleden op 04-07-1992 in Achthuizen, 91 jaar oud. Eva trouwde, 25 jaar oud, op 11-05-1926 met **Henricus van Hooff**, 30 jaar oud. Henricus is geboren op 15-08-1895 in den Bommel, zoon van Franciscus van Hooff en Jacoba Vermaas. Henricus is overleden op 20-12-1973 in Achthuizen, 78 jaar oud.

Kind van Eva en Henricus:

1 Helena Jacoba van Hooff [Quma0063405], geboren op 08-02-1933 in den Bommel. Volgt VIII-cs.

VII-ca Adrianus Jochems [Quma0063404] is geboren op 27-09-1902 in Ooltgensplaat, zoon van Johannes Jochems [Quma0063403] (zie VI-am) en Helena Buijs. Adrianus is overleden op 16-04-1978 in Eindhoven, 75 jaar oud. Adrianus trouwde, 31 jaar oud, op 23-05-1934 in Oude Tonge met **Cornelia van Peperstraten**, 29 jaar oud. Cornelia is geboren op 07-02-1905 in Oude Tonge. Cornelia is overleden op 27-04-1991 in Best, 86 jaar oud.

Kind van Adrianus en Cornelia:

1 Johanna Maria Jochems [Quma0063405], geboren op 04-01-1939 in den Bommel. Volgt VIII-ct.

VII-cb Maria Petronella Jochems [Quma0063404] is geboren op 01-01-1904 in Sommelsdijk, dochter van Johannes Jochems [Quma0063403] (zie VI-am) en Helena Buijs. Maria trouwde met **Johannes Wilhelmus Pieterse**. Johannes is geboren op 17-11-1898 in Oude Tonge, zoon van Wilhelmus Pieterse en Catharina Adriana Swagemakers. Johannes is overleden op 29-06-1983 in Oude Tonge, 84 jaar oud.

Kind van Maria en Johannes:

1 Helena Catharina (Lientje) Pieterse, geboren op 01-10-1928 in Oude Tonge. Volgt VIII-cu.

VII-cc Nicolaas Antonius Jochems [Quma0063404] is geboren op 29-03-1907 in Sommelsdijk, zoon van Johannes Jochems [Quma0063403] (zie VI-am) en Helena Buijs. Nicolaas is overleden op 12-02-1975 in Delft, 67 jaar oud. Nicolaas:
(1) trouwde, 24 jaar oud, op 20-06-1931 in Ooltgensplaat met **Johanna Maria Brands [QuMa0541209]**, 25 jaar oud. Johanna is geboren op 22-02-1906 in Ooltgensplaat, dochter van Gerardus Brands [QuMa0541208] en Wilhelmina Cornelia Legierse. Johanna is overleden op 17-04-1952 in Schiedam, 46 jaar oud.
(2) trouwde, 45 jaar oud, op 26-11-1952 in Delft met **Clazina de Booij**, 39 jaar oud. Clazina is geboren op 11-01-1913 in Delft. Clazina is weduwe van Gerardus Petrus Kremers (1904-1947).

VII-cd Petronella Jochems [Quma0063404] is geboren op 18-06-1911 in den Bommel, dochter van Johannes Jochems [Quma0063403] (zie VI-am) en Helena Buijs. Petronella is overleden op 17-08-2000 in Alphen a/d Rijn, 89 jaar oud. Petronella trouwde, 21 jaar oud, op 23-02-1933 met **Arnoldus Maria Smeets**, 23 jaar oud. Arnoldus is geboren op 18-08-1909 in Ooltgensplaat. Arnoldus is overleden op 13-02-1996 in Rotterdam, 86 jaar oud.

Kinderen van Petronella en Arnoldus:

1 Arnoldus Johannes Adrianus Smeets [Quma0063405], geboren op 09-06-1934 in den Bommel. Arnoldus is overleden op 19-03-1981 in Oosterhout, 46 jaar oud.
2 Helena Margaretha Maria Smeets [Quma0063405], geboren op 25-10-1935 in den Bommel. Helena is overleden op 08-08-2006 in Alphen a/d Rijn, 70 jaar oud.
3 Opvraagbaar via info@stichtingQuMa.nl.
4 Opvraagbaar via info@stichtingQuMa.nl. Volgt VIII-cv.
5 Opvraagbaar via info@stichtingQuMa.nl.
6 Opvraagbaar via info@stichtingQuMa.nl.

VII-ce Petrus Jochems [Quma0063404] is geboren op 17-11-1912 in den Bommel, zoon van Johannes Jochems [Quma0063403] (zie VI-am) en Helena Buijs. Petrus is overleden op 05-08-1984 in Naaldwijk, 71 jaar oud. Petrus trouwde, 52 jaar oud, op 01-10-1965 in Naaldwijk met **Maria Clazina Kesteren**, 45 jaar oud. Maria is geboren op 23-01-1920 in Naaldwijk.

VII-cf Jacoba Dirkx [Quma0063404] is geboren op 17-08-1905, dochter van Marinus Dirkx [Quma0063403] (zie VI-ao) en Johanna Stolk. Jacoba is overleden op 30-01-1988 in Oude Tonge, 82 jaar oud. Jacoba trouwde met **Cornelis Peperstraten**.

VII-cg Johannes Antonius Dirkx [Quma0063404] is geboren op 18-05-1907, zoon van Marinus Dirkx [Quma0063403] (zie VI-ao) en Johanna Stolk. Johannes is overleden op

26-11-1988 in Dirksland, 81 jaar oud. Johannes trouwde met **Maria Huberdina van der Maden**. Maria is geboren op 25-11-1914 in Achthuizen, dochter van Franciscus van der Maden en Maria Wilhelmina van der Maden.

VII-ch Catharina Maria Dirkx [Quma0063404] is geboren op 08-09-1912, dochter van Marinus Dirkx [Quma0063403] (zie VI-ao) en Johanna Stolk. Catharina is overleden op 03-12-1970 in Oude Tonge, 58 jaar oud. Catharina trouwde, 24 jaar oud, op 06-11-1936 met **Jan van Eck**, 33 jaar oud. Jan is geboren op 14-11-1902. Jan is overleden op 02-01-1985, 82 jaar oud.

VII-ci Adrianus Jacobus Dirkx [Quma0063404] is geboren op 19-04-1915 in Oude Tonge, zoon van Marinus Dirkx [Quma0063403] (zie VI-ao) en Johanna Stolk. Adrianus is overleden op 11-02-1976 in Emmeloord, 60 jaar oud. Adrianus trouwde, 29 jaar oud, op 19-04-1944 met **Johanna Cornelia Hameeteman**, 23 jaar oud. Johanna is geboren op 14-03-1921, dochter van Wilhelmus Hameeteman en Cornelia Legierse. Johanna is overleden op 18-04-1970 in Emmeloord, 49 jaar oud.

VII-cj Dingeman Jacobus Dirkx [Quma0063404] is geboren op 14-02-1922, zoon van Marinus Dirkx [Quma0063403] (zie VI-ao) en Johanna Stolk. Dingeman is overleden op 01-02-1953 in Oude Tonge, 30 jaar oud (oorzaak: watersnoodramp). Dingeman trouwde met **Helena Catharina (Lientje) Pieterse**. Zie VIII-cu voor persoonsgegevens van Lientje.

VII-ck Francina Catharina van Kampen [Quma0063404] is geboren op 28-07-1908 in Oude Tonge, dochter van Bernardus van Kampen en Johanna Dierkx [Quma0063403] (zie VI-ap). Francina is overleden op 24-05-1980 in Roosendaal, 71 jaar oud. Francina trouwde, 20 jaar oud, op 04-04-1929 in Oude Tonge met **Leonardus Jochems [Quma0063404]**, 28 jaar oud, nadat zij op 14-03-1929 in Oude Tonge in ondertrouw zijn gegaan. Zie VII-bx voor persoonsgegevens van Leonardus.

Kinderen van Francina en Leonardus: zie VII-bx.

VII-cl Adrianus van Kampen [Quma0063404] is geboren op 07-01-1910, zoon van Bernardus van Kampen en Johanna Dierkx [Quma0063403] (zie VI-ap). Adrianus trouwde, 28 jaar oud, op 11-05-1938 met **Petronella van Wezel**, 28 of 29 jaar oud. Petronella is geboren in 1909, dochter van Bartholomeus van Wezel en Maria Wagemans.

VII-cm Catharina Maria Dierkx [Quma0063404] is geboren op 23-07-1908 in Oude Tonge, dochter van Petrus Dierkx [Quma0063403] (zie VI-aq) en Maria Catharina Wilhelmina Vermaat. Catharina is overleden op 09-11-1986 in Eindhoven, 78 jaar oud. Catharina trouwde, 21 jaar oud, op 25-04-1930 in Oude Tonge met **Adrianus Johannes Brands**, 25 jaar oud. Adrianus is geboren op 25-01-1905 in Oude Tonge, zoon van Gerardus Brands [QuMa0541208] en Johanna van Weezel. Adrianus is overleden op 13-01-1981 in Eindhoven, 75 jaar oud.

VII-cn Marinus Oerlemans [QuMa0018204] is geboren op 02-08-1897 in Steenbergen, zoon van Adrianus Johannes Oerlemans [QuMa0018203] (zie VI-at) en Petronella Lodiers [Quma0074006]. Marinus trouwde, 24 jaar oud, op 16-12-1921 in Woensdrecht met **Petronella van As**, 23 jaar oud. Petronella is geboren op 30-12-1897 in Woensdrecht, dochter van Adrianus van As en Aloijsia van Oevelen.

Kinderen van Marinus en Petronella:

1 Adrianus Aloysius Oerlemans [QuMa0018205], geboren op 18-04-1922 in Woensdrecht.
2 Petrus Johannes Oerlemans [QuMa0018205], geboren op 11-12-1923 in Steenbergen.
3 Cornelis Oerlemans [QuMa0018205], geboren op 24-05-1926 in Roosendaal.

VII-co Johanna Oerlemans [QuMa0018204] is geboren op 12-03-1900 in Steenbergen, dochter van Adrianus Johannes Oerlemans [QuMa0018203] (zie VI-at) en Petronella Lodiers [Quma0074006]. Johanna is overleden op 05-12-1918 in Roosendaal & Nispen, 18 jaar oud (oorzaak: influenza). Johanna trouwde, 18 jaar oud, op 27-09-1918 in Roosendaal & Nispen met **Petrus Maria Demmers [QuMa0153606]**, 30 jaar oud. Petrus is geboren op 24-05-1888 in Roosendaal & Nispen, zoon van Hendrik Demmers [QuMa0153605] en Anna Broos [QuMa0313207]. Petrus is overleden op 27-11-1918 in Roosendaal & Nispen, 30 jaar oud.

VII-cp Antonia Oerlemans [QuMa0018204] is geboren op 05-05-1901 in Steenbergen, dochter van Adrianus Johannes Oerlemans [QuMa0018203] (zie VI-at) en Petronella Lodiers [Quma0074006]. Antonia trouwde, 20 jaar oud, op 17-05-1921 in Roosendaal & Nispen met **Cornelis Machielsen [Quma0088005]**, 34 jaar oud. Het huwelijk werd ontbonden op 21-03-1951 in Roosendaal. Cornelis is geboren op 16-02-1887 in Wouw, zoon van Adrianus Machielsen [Quma0088004] en Maria Antonetta van den Brand [QuMa0144205]. Cornelis is weduwnaar van Anna Maria van Dongen [QuMa0011602] (geb. 1886), met wie hij trouwde op 03-01-1907 in Wouw.

VII-cq Dimphna Oerlemans [QuMa0018204] is geboren op 14-03-1904 in Steenbergen, dochter van Adrianus Johannes Oerlemans [QuMa0018203] (zie VI-at) en Petronella Lodiers [Quma0074006]. Dimphna is overleden op 21-06-1925 in Roosendaal & Nispen, 21 jaar oud.

Kind van Dimphna uit onbekende relatie:

1 Josina Johanna Cornelia Oerlemans [QuMa0018205], geboren op 21-02-1924 in Steenbergen. Volgt VIII-cw.

VII-cr Adrianus Oerlemans [QuMa0018204] is geboren op 18-06-1905 in Steenbergen, zoon van Adrianus Johannes Oerlemans [QuMa0018203] (zie VI-at) en Petronella Lodiers [Quma0074006]. Adrianus is overleden op 30-09-1993 in Kruisland, 88 jaar oud. Adrianus trouwde, 33 jaar oud, op 10-02-1939 in Steenbergen met **Emma Petronella Antes**, 22 jaar oud. Emma is geboren op 11-01-1917 in Roosendaal, dochter van Adriaan Antes en Clothildis Huijbrechts. Emma is overleden op 13-04-1995 in Kruisland, 78 jaar oud.

Kinderen van Adrianus en Emma:

1 Opvraagbaar via info@stichtingQuMa.nl.
2 Opvraagbaar via info@stichtingQuMa.nl.

VII-cs Marinus Johannes Wierckx [QuMa0018204] is geboren op 01-09-1901 in Wouw, zoon van Antonius Wierckx [Quma0087105] en Dimphna Oerlemans [QuMa0018203] (zie VI-au). Marinus trouwde met **Josephina Jacoba van Beers [QuMa0126806]**.

Josephina is geboren op 01-09-1901 in Steenbergen, dochter van Johannes Cornelis van Beers [QuMa0126805] en Cornelia Josephina Dries [QuMa0291007].

Kind van Marinus en Josephina:

1 Antonius Johannes Josephus Wierckx [QuMa0018205], geboren op 28-03-1931 in Steenbergen.

VII-ct Antonetta Wierckx [QuMa0018204] is geboren op 03-09-1909 in Wouw, dochter van Antonius Wierckx [Quma0087105] en Dimphna Oerlemans [QuMa0018203] (zie VI-au). Antonetta trouwde, 22 jaar oud, op 03-09-1931 in Wouw [bron: akte 37] met **Marinus Bogers [Quma0080206]**, 25 jaar oud. Marinus is geboren op 20-05-1906 in Roosendaal, zoon van Hendrik Bogers [Quma0080205] en Cornelia Lambrechts [QuMa0156405]. Van de geboorte is aangifte gedaan op 21-05-1906 [bron: akte 199].

VII-cu Cornelia van Son [QuMa0018204] is geboren op 01-07-1900 in Steenbergen, dochter van Johannes (Jan) van Son [QuMa0036204] en Joanna Oerlemans [QuMa0018203] (zie VI-av). Cornelia trouwde, 22 jaar oud, op 05-01-1923 in Steenbergen [bron: akte 1] met **Cornelis Adrianus Gommeren [Quma0079205]**, 20 jaar oud. Cornelis is geboren op 21-07-1902 in Steenbergen, zoon van Johannes Gommeren [QuMa0160405] en Maria Catharina Jongenelen [Quma0079204]. Van de geboorte is aangifte gedaan [bron: akte 164]. Cornelis is overleden op 29-06-1951 in Roosendaal, 48 jaar oud. Van het overlijden is aangifte gedaan [bron: akte 181].

VII-cv Marinus van Son [QuMa0018204] is geboren op 24-08-1901 in Steenbergen, zoon van Johannes (Jan) van Son [QuMa0036204] en Joanna Oerlemans [QuMa0018203] (zie VI-av). Marinus trouwde met **Adriana Cornelia Verheijen [QuMa0036204]**. Adriana is geboren op 24-07-1901 in Steenbergen, dochter van Dominicus Verheijen [Quma0065404] en Francisca de Groen [QuMa0036203].

Kinderen van Marinus en Adriana:

1 Johannes Dominicus Christianus van Son [QuMa0018205], geboren op 19-02-1931 in Steenbergen.
2 Nico Adrianus Wilhelmus van Son [QuMa0018205], geboren op 06-07-1935 in Steenbergen.

VII-cw Johanna van Son [Quma0018204] is geboren op 08-08-1903 in Steenbergen, dochter van Johannes (Jan) van Son [QuMa0036204] en Joanna Oerlemans [QuMa0018203] (zie VI-av). Van de geboorte is aangifte gedaan [bron: akte 159]. Johanna is overleden op 09-12-1978, 75 jaar oud. Johanna trouwde, 22 jaar oud, op 28-05-1926 in Steenbergen met **Wilhelmus Nijssen [Quma0088806]**, 29 jaar oud. Wilhelmus is geboren op 29-09-1896 in Steenbergen, zoon van Kornelis Nijssen [QuMa0139005] en Jacoba Quintus [Quma0088805]. Van de geboorte is aangifte gedaan [bron: akte 174]. Wilhelmus is overleden op 11-02-1947 in Stampersgat, 50 jaar oud.

VII-cx Franciscus Johannes Konings [QuMa0018204] is geboren op 26-06-1901 in Roosendaal, zoon van Adrianus Konings [QuMa0021603] en Anna Cornelia van Etten [QuMa0018203] (zie VI-aw). Van de geboorte is aangifte gedaan [bron: Akte 244]. Franciscus is overleden op 26-06-1977 in Roosendaal, 76 jaar oud. Franciscus trouwde, 25 jaar oud, op 24-05-1927 in Roosendaal met **Johanna Petronella Ossenblok**

[QuMa0124007], 22 jaar oud. Johanna is geboren op 26-09-1904 in Roosendaal, dochter van Cornelis Ossenblok [QuMa0163005] en Johanna Maria Wagemans [QuMa0124006]. Johanna is overleden op 31-07-1964 in Roosendaal, 59 jaar oud.

VII-cy Henricus Heijmans [QuMa0018204] is geboren op 03-12-1901 in Roosendaal, zoon van Adrianus Heijmans [Quma0093604] en Dijmphna van Etten [QuMa0018203] (zie VI-ax). Henricus is overleden op 20-06-1962 in Roosendaal, 60 jaar oud. Henricus trouwde, 26 jaar oud, op 19-06-1928 in Roosendaal [bron: akte 63] met **Johanna Mathea Scheepers**, 23 jaar oud. Johanna is geboren op 07-05-1905 in Roosendaal, dochter van Wilhelmus Scheepers en Joanna Uijtdewilligen. Van de geboorte is aangifte gedaan [bron: akte 192]. Johanna is overleden op 23-01-1994 in Roosendaal, 88 jaar oud.

Kinderen van Henricus en Johanna:

1 Adrianus Wilhelmus Maria Heijmans [QuMa0018205], geboren op 16-07-1929 in Roosendaal.
2 Wilhelmus Henricus Josephus (Wim) Heijmans [QuMa0018205], geboren op 15-06-1932 in Roosendaal. Volgt VIII-cx.

VII-cz Maria Adriana Johanna Heijmans [QuMa0018204] is geboren op 07-10-1904 in Roosendaal, dochter van Adrianus Heijmans [Quma0093604] en Dijmphna van Etten [QuMa0018203] (zie VI-ax). Maria trouwde, minstens 38 jaar oud, na 1942 met **Marinus Kools [QuMa0128407]**, minstens 33 jaar oud. Marinus is geboren op 20-02-1909 in Rucphen, zoon van Marinus Kools en Cornelia de Jong [QuMa0128406]. Van de geboorte is aangifte gedaan op 21-02-1909 [bron: akte 32]. Marinus is overleden op 19-04-1964 in Breda, 55 jaar oud. Van het overlijden is aangifte gedaan op 21-04-1964 [bron: akte 381]. Marinus trouwde voorheen op 01-06-1929 in Rucphen [bron: Akte 25] met Francina Nieuwlaat [QuMa0128408] (1910-1942).

VII-da Johanna Adriana Wilhelmina Heijmans [QuMa0018204] is geboren op 28-08-1908 in Roosendaal, dochter van Adrianus Heijmans [Quma0093604] en Dijmphna van Etten [QuMa0018203] (zie VI-ax). Johanna is overleden op 05-11-1990 in Roosendaal, 82 jaar oud. Johanna trouwde met **Ludovicus Antonius Gerardus Maria van Loon [QuMa0147209]**. Ludovicus is geboren op 31-12-1917 in Wouw, zoon van Cornelius Adrianus van Loon [QuMa0157005] en Johanna Angelica Dimphna Jongenelen [QuMa0147208].

Kind van Johanna en Ludovicus:

1 Cornelis Antonius Adrianus van Loon [QuMa0018205], geboren op 21-06-1944 in Bergen op Zoom. Cornelis is overleden op 22-06-1944 in Bergen op Zoom, 1 dag oud.

VII-db Anna Maria de Bruijn [QuMa0018204] is geboren op 18-04-1907 in Bergen op Zoom, dochter van Henricus Antonius Hubertus de Bruijn [Quma0061005] en Anna Maria van Etten [QuMa0018203] (zie VI-ay). Anna is overleden op 26-04-1994 in Halsteren, 87 jaar oud. Zij is begraven op 29-04-1994 in Bergen op Zoom. Anna trouwde, 26 of 27 jaar oud, in 1934 met **Gustaaf Petrus Henrikus Marijnissen**, 24 of 25 jaar oud. Gustaaf is geboren in 1909. Gustaaf is overleden in 1990, 80 of 81 jaar oud.

Kind van Anna en Gustaaf:

1 Opvraagbaar via info@stichtingQuMa.nl. Volgt VIII-cy.

VII-dc Dijmphna Maria Cornelia Oerlemans [QuMa0018204] is geboren op 07-04-1931 in Bergen op Zoom, dochter van Adrianus (Adriaan) Oerlemans [QuMa0018203] (zie VI-ba) en Antonetta Cornelia de Baat [Quma0057805]. Dijmphna is overleden op 17-02-2009 in Bergen op Zoom, 77 jaar oud. Zij is begraven op 20-02-2009 in Bergen op Zoom. Dijmphna trouwde met **Cyrillus Petrus IJsebaert**. Cyrillus is geboren in 1930. Cyrillus is overleden.

Kinderen van Dijmphna en Cyrillus:

1 Opvraagbaar via info@stichtingQuMa.nl.
2 Opvraagbaar via info@stichtingQuMa.nl.

VII-dd Cornelia Maria Buijsen [QuMa0018204] is geboren op 27-04-1897 in Bergen op Zoom, dochter van Jacobus Buijsen [QuMa0133606] en Dingena Oerlemans [QuMa0018203] (zie VI-bb). Cornelia is overleden op 18-01-1990 in Breda, 92 jaar oud. Cornelia trouwde, 21 jaar oud, op 06-02-1919 in Bergen op Zoom met **Jacobus Cornelis van Lokhuizen**, 21 of 22 jaar oud. Jacobus is geboren in 1897, zoon van Karel Theodoor van Lokhuizen en Therese Lossez.

VII-de Marinus Adrianus Buijsen [QuMa0018204] is geboren op 22-06-1898 in Bergen op Zoom, zoon van Jacobus Buijsen [QuMa0133606] en Dingena Oerlemans [QuMa0018203] (zie VI-bb). Van de geboorte is aangifte gedaan [bron: akte 234]. Marinus trouwde, 25 jaar oud, op 16-07-1923 in Bergen op Zoom [bron: akte 83] met **Suzanna Cornelia Bakx [Quma0067006]**, 23 jaar oud. Suzanna is geboren op 07-02-1900 in Bergen op Zoom, dochter van Antonius Bakx [Quma0067005] en Petronella Suzanna Palinckx [QuMa0654207]. Suzanna is overleden op 29-01-1991 in Bergen op Zoom, 90 jaar oud.

Kinderen van Marinus en Suzanna:

1 Petronella Suzanna Jacoba Buijsen [QuMa0018205], geboren op 13-06-1924 in Bergen op Zoom. Volgt VIII-cz.
2 Jacobus Antonius Dionisius Buijsen [QuMa0018205], geboren op 25-01-1926 in Bergen op Zoom.
3 Catharina Johannes Buijsen [QuMa0018205], geboren op 07-01-1930 in Bergen op Zoom. Volgt VIII-da.

VII-df Franciscus Marinus Adrianus Buijsen [QuMa0018204] is geboren op 27-08-1900 in Bergen op Zoom, zoon van Jacobus Buijsen [QuMa0133606] en Dingena Oerlemans [QuMa0018203] (zie VI-bb). Franciscus is overleden op 07-09-1987 in Bergen op Zoom, 87 jaar oud. Franciscus trouwde, 23 jaar oud, op 26-05-1924 in Bergen op Zoom met **Elisabeth Johanna Wijten [Quma0121106]**, 21 jaar oud. Elisabeth is geboren op 12-08-1902 in Halsteren, dochter van Leendert Wijten [Quma0121105] en Anna Cornelia Maas [QuMa0544607].

Kinderen van Franciscus en Elisabeth:

1 Jacobus Leonardus Cornelia Buijsen [QuMa0018205], geboren op 15-02-1925 in Bergen op Zoom. Volgt VIII-db.

2 Cornelia Dijmphna Leonarda Buijsen [QuMa0018205], geboren op 17-03-1928 in Huijbergen. Volgt VIII-dc.
3 Opvraagbaar via info@stichtingQuMa.nl. Volgt VIII-dd.

VII-dg Maria Adriana Cornelia Buijsen [QuMa0018204] is geboren op 09-11-1901 in Bergen op Zoom, dochter van Jacobus Buijsen [QuMa0133606] en Dingena Oerlemans [QuMa0018203] (zie VI-bb). Maria is overleden op 02-11-1975 in Bergen op Zoom, 73 jaar oud. Maria trouwde met **Adrianus Maria de Krom [Quma0121106]**. Adrianus is geboren op 12-08-1901 in Bergen op Zoom, zoon van Sebastianus de Krom [Quma0121105] en Maria de Groot [QuMa0137806].

Kinderen van Maria en Adrianus:

1 Sebastianus Adrianus Jacobus de Krom [QuMa0018205], geboren op 10-01-1927 in Bergen op Zoom.
2 Opvraagbaar via info@stichtingQuMa.nl.

VII-dh Dijmphna Adriana Buijsen [QuMa0018204] is geboren op 06-03-1904 in Bergen op Zoom, dochter van Jacobus Buijsen [QuMa0133606] en Dingena Oerlemans [QuMa0018203] (zie VI-bb). Dijmphna is overleden op 15-03-1979 in Bergen op Zoom, 75 jaar oud. Dijmphna trouwde, 27 jaar oud, op 13-04-1931 in Bergen op Zoom met **Jacobus Johannes Maria van Baal**, 26 of 27 jaar oud. Jacobus is geboren in 1904 in Bergen op Zoom, zoon van Augustinus Willem Karel van Baal en Geertruda Adriana Oosterwaal.
Beroep:
goudsmid

Kinderen van Dijmphna en Jacobus:

1 Geertruda Augustina Maria van Baal [QuMa0018205], geboren in 12-1933 in Bergen op Zoom. Geertruda is overleden op 12-02-1934 in Bergen op Zoom, 2 maanden oud. Van het overlijden is aangifte gedaan [bron: akte 41].
2 Augustinus Catharina van Baal [QuMa0018205], geboren op 23-05-1939 in Bergen op Zoom. Augustinus is overleden op 06-06-1939 in Bergen op Zoom, 14 dagen oud. Van het overlijden is aangifte gedaan [bron: akte 157].
3 Jacobus Adriana van Baal [QuMa0018205], geboren in 1940. Jacobus is overleden op 11-04-1945 in Bergen op Zoom, 4 of 5 jaar oud. Van het overlijden is aangifte gedaan [bron: akte 199].

VII-di Johannes Jacobus Buijsen [QuMa0018204] is geboren op 09-04-1906 in Bergen op Zoom, zoon van Jacobus Buijsen [QuMa0133606] en Dingena Oerlemans [QuMa0018203] (zie VI-bb). Johannes is overleden op 21-01-1977 in Bergen op Zoom, 70 jaar oud. Johannes trouwde, 26 jaar oud, op 25-04-1932 in Bergen op Zoom met **Maria Wilhelmina Borghouts [QuMa0133608]**, 21 jaar oud. Maria is geboren op 23-08-1910 in Bergen op Zoom, dochter van Hendricus Mattheus Borghouts [QuMa0728607] en Antoinetta Suijkerbuijk [QuMa0133607]. Maria is overleden op 22-07-1978 in Schifferstadt (D), 67 jaar oud.

Kinderen van Johannes en Maria:

1 Antoinetta Jacoba Buijsen [QuMa0018205], geboren op 17-07-1932 in Bergen op Zoom.
2 Dijmphna Hendrica Buijsen [QuMa0018205], geboren op 02-11-1934 in Bergen op Zoom. Dijmphna is overleden op 07-11-1934 in Bergen op Zoom, 5 dagen oud.

VII-dj Adrianus Buijsen [QuMa0018204] is geboren op 21-05-1908 in Bergen op Zoom, zoon van Jacobus Buijsen [QuMa0133606] en Dingena Oerlemans [QuMa0018203] (zie VI-bb). Adrianus is overleden op 25-08-1983 in Bergen op Zoom, 75 jaar oud. Adrianus trouwde, 25 jaar oud, op 08-03-1934 in Bergen op Zoom met **Boukje Petronella Spijkstra**, 21 jaar oud. Boukje is geboren op 06-07-1912 in Bergen op Zoom, dochter van Sjoerd Spijkstra en Cornelia Antonia Knoet.

Kinderen van Adrianus en Boukje:

1 Jacobus Sjoerd Marinus Cornelis Buijsen [QuMa0018205], geboren op 08-08-1934 in Bergen op Zoom. Volgt VIII-de.
2 Sjoerd Maria Johannes Buijsen [QuMa0018205], geboren op 07-03-1936 in Bergen op Zoom. Volgt VIII-df.

VII-dk Jacobus Cornelis Buijsen [QuMa0018204] is geboren op 14-01-1910 in Bergen op Zoom, zoon van Jacobus Buijsen [QuMa0133606] en Dingena Oerlemans [QuMa0018203] (zie VI-bb). Jacobus is overleden op 18-09-1979 in Bergen op Zoom, 69 jaar oud. Jacobus trouwde, 26 jaar oud, op 25-06-1936 in Bergen op Zoom met **Maria Magdalena Ockers [QuMa0018604]**, 24 jaar oud. Maria is geboren op 13-10-1911 in Bergen op Zoom, dochter van Judocus Johannes Ockers [QuMa0018603] en Maria Lambrechts. Van de geboorte is aangifte gedaan [bron: akte 352]. Maria is overleden op 05-08-1983 in Bergen op Zoom, 71 jaar oud.

Kinderen van Jacobus en Maria:

1 Maria Johanna Buijsen [QuMa0018205], geboren op 09-02-1938 in Bergen op Zoom. Maria is overleden op 18-02-1989 in Bergen op Zoom, 51 jaar oud.
2 Opvraagbaar via info@stichtingQuMa.nl.
3 Opvraagbaar via info@stichtingQuMa.nl. Volgt VIII-dg.
4 Opvraagbaar via info@stichtingQuMa.nl. Volgt VIII-dh.
5 Opvraagbaar via info@stichtingQuMa.nl.
6 Opvraagbaar via info@stichtingQuMa.nl. Volgt VIII-di.
7 Opvraagbaar via info@stichtingQuMa.nl.

VII-dl Adriana Johanna Francisca Buijsen [QuMa0018204] is geboren op 14-07-1914 in Bergen op Zoom, dochter van Jacobus Buijsen [QuMa0133606] en Dingena Oerlemans [QuMa0018203] (zie VI-bb). Adriana is overleden op 13-10-1981 in Bergen op Zoom, 67 jaar oud. Adriana trouwde met **Cornelis Adrianus Kaan [QuMa0171208]**. Cornelis is geboren op 07-08-1909 in Bergen op Zoom, zoon van Cornelis Kaan en Dingena Francisca Rijsewijk [QuMa0171207]. Van de geboorte is aangifte gedaan [bron: akte 300]. Cornelis is overleden op 29-10-1990 in Bergen op Zoom, 81 jaar oud. Cornelis is weduwnaar van Henrica Withagen [QuMa0135406] (geb. 1909).

VII-dm Marinus Wilhelmus Oerlemans [QuMa0018204] is geboren op 06-12-1905 in Bergen op Zoom, zoon van Johannes Oerlemans [QuMa0018203] (zie VI-bd) en Johanna Antonia Francina van Eekeren [QuMa0468208]. Marinus is overleden op 14-02-1979 in Bergen op Zoom, 73 jaar oud. Marinus trouwde, 29 jaar oud, op 07-01-1935 in Bergen op Zoom met **Adriana Suijkerbuijk [Quma0083005]**, 25 jaar oud. Adriana is geboren op 09-07-1909 in Steenbergen, dochter van Marijn Suijkerbuijk [Quma0083004] en Petronilla Hellemons [QuMa0157806]. Adriana is overleden op 16-05-1997 in Bergen op Zoom, 87 jaar oud.

VII-dn Wilhelmina Adriana Oerlemans [QuMa0018204] is geboren op 10-04-1907 in Bergen op Zoom, dochter van Johannes Oerlemans [QuMa0018203] (zie VI-bd) en Johanna Antonia Francina van Eekeren [QuMa0468208]. Wilhelmina is overleden op 14-06-1990 in Bergen op Zoom, 83 jaar oud. Wilhelmina trouwde, 29 jaar oud, op 17-08-1936 in Bergen op Zoom met **Petrus Theodorus Koopman [Quma0075305]**, 30 jaar oud. Petrus is geboren op 18-10-1905 in Bergen op Zoom, zoon van Jacobus Koopman [Quma0256007] en Johanna Petronella Maria van Steen [Quma0075304]. Petrus is overleden op 12-10-1955 in Bergen op Zoom, 49 jaar oud.

Kind van Wilhelmina en Petrus:

1 **Opvraagbaar via info@stichtingQuMa.nl**.

VII-do Maria Jacoba Oerlemans [QuMa0018204] is geboren op 09-02-1909 in Bergen op Zoom, dochter van Johannes Oerlemans [QuMa0018203] (zie VI-bd) en Johanna Antonia Francina van Eekeren [QuMa0468208]. Maria trouwde, 27 jaar oud, op 08-06-1936 in Bergen op Zoom met **Marinus Maria van den Broek [Quma0061805]**, 31 jaar oud. Marinus is geboren op 17-10-1904 in Bergen op Zoom, zoon van Johannes Aloysius van den Broek [Quma0061804] en Adriana de Koning [Quma0086406].

VII-dp Cornelis Oerlemans [QuMa0018204] is geboren op 22-03-1911 in Bergen op Zoom, zoon van Johannes Oerlemans [QuMa0018203] (zie VI-bd) en Johanna Antonia Francina van Eekeren [QuMa0468208].

Beroep:
slager

Cornelis trouwde, 26 jaar oud, op 04-05-1937 in Bergen op Zoom met **Helena Wilhelmina Dietvorst [Quma0041204]**, 25 jaar oud. Helena is geboren op 17-11-1911 in Bergen op Zoom, dochter van Walterus Dietvorst [Quma0041203] en Elisabeth van den Boom [Quma0085004].

VII-dq Mathilda Petronella Oerlemans [QuMa0018204] is geboren op 12-10-1912 in Bergen op Zoom, dochter van Johannes Oerlemans [QuMa0018203] (zie VI-bd) en Johanna Antonia Francina van Eekeren [QuMa0468208]. Mathilda trouwde, 22 jaar oud, op 03-06-1935 in Bergen op Zoom met **Adriaan Hendrikus Schepers [QuMa0128007]**, 25 jaar oud. Adriaan is geboren op 25-02-1910 in Bergen op Zoom, zoon van Cornelis Schepers [QuMa0128006] en Dijmphna Nuijten [QuMa0166606].

VII-dr Adam Catharina Oerlemans [QuMa0018204] is geboren op 11-12-1915 in Bergen op Zoom, zoon van Johannes Oerlemans [QuMa0018203] (zie VI-bd) en Johanna Antonia Francina van Eekeren [QuMa0468208]. Adam is overleden op 19-12-1998 in Ossendrecht, 83 jaar oud. Adam trouwde met **Irma Petronella van Put [QuMa0136208]**. Irma is geboren op 15-08-1918 in Ossendrecht, dochter van Laurentius van Put [QuMa0136207] en Louisa Joanna van de Poel [QuMa0157007].

Kinderen van Adam en Irma:

1 Opvraagbaar via info@stichtingQuMa.nl.
2 Opvraagbaar via info@stichtingQuMa.nl.

VII-ds Johanna Cornelia Adriana Oerlemans [QuMa0018204] is geboren op 18-07-1909 in Bergen op Zoom, dochter van Petrus Oerlemans [QuMa0018203] (zie VI-be) en Cornelia Hertogs [QuMa0134206]. Johanna is overleden op 15-06-1979 in Bergen op Zoom, 69 jaar oud. Johanna trouwde, 24 jaar oud, op 30-10-1933 in Bergen op Zoom met **Ludovicus Cornelis Anthonius Hout**, 26 jaar oud. Ludovicus is geboren op 15-12-1906 in Wouw, zoon van Marinus Hout en Adriana Maria Magdalena Smeets. Ludovicus is overleden op 27-04-1987 in Bergen op Zoom, 80 jaar oud.

VII-dt Dimphna Adriana Oerlemans [QuMa0018204] is geboren op 19-02-1911 in Bergen op Zoom, dochter van Petrus Oerlemans [QuMa0018203] (zie VI-be) en Cornelia Hertogs [QuMa0134206]. Dimphna is overleden op 29-09-1989 in Dorst, 78 jaar oud. Dimphna trouwde, 25 jaar oud, op 14-12-1936 in Bergen op Zoom met **Wilhelmus Franciscus Krinkels [QuMa0158006]**, 27 jaar oud. Wilhelmus is geboren op 28-05-1909 in Bergen op Zoom, zoon van Petrus Johannes Krinkels [Quma0243406] en Dimphna Maria Demmers [QuMa0158005].

Kinderen van Dimphna en Wilhelmus:

1 Opvraagbaar via info@stichtingQuMa.nl. Volgt VIII-dj.
2 Opvraagbaar via info@stichtingQuMa.nl. Volgt VIII-dk.
3 Opvraagbaar via info@stichtingQuMa.nl. Volgt VIII-dl.
4 Opvraagbaar via info@stichtingQuMa.nl.

VII-du Adriana Marinus Marie Oerlemans [QuMa0018204] is geboren op 25-04-1913 in Bergen op Zoom, dochter van Petrus Oerlemans [QuMa0018203] (zie VI-be) en Cornelia Hertogs [QuMa0134206]. Adriana is overleden op 27-03-1981 in Bergen op Zoom, 67 jaar oud. Adriana trouwde met **Adriana Cornelia Havermans**. Adriana is geboren in 1913.

VII-dv Pieternella de Jong [QuMa0018204] is geboren op 16-10-1897 in Steenbergen, dochter van Pieter de Jong [Quma0060404] en Dimphna van Etten [QuMa0018203] (zie VI-bg). Pieternella is overleden op 08-06-1977 in Roosendaal & Nispen, 79 jaar oud. Pieternella trouwde, 23 jaar oud, op 02-12-1920 in Wouw met **Cornelis van Dongen [QuMa0011602]**, 21 jaar oud. Cornelis is geboren op 16-01-1899 in Wouw, zoon van Petrus Franciscus van Dongen [QuMa0011601] en Elisabeth Bierstekers [Quma0074404]. Cornelis is overleden op 19-05-1975 in Roosendaal & Nispen, 76 jaar oud.

Kinderen van Pieternella en Cornelis:

1 Petrus Leonardus van Dongen [QuMa0011603], geboren op 22-04-1921 in Wouw. Volgt VIII-dm.
2 Dimphna Wilhelmina van Dongen [QuMa0011603], geboren op 27-12-1928 in Wouw.

VII-dw Mattheus de Jong [QuMa0018204] is geboren op 23-12-1898 in Steenbergen, zoon van Pieter de Jong [Quma0060404] en Dimphna van Etten [QuMa0018203] (zie VI-bg). Mattheus trouwde, 21 jaar oud, op 12-11-1920 in Steenbergen [bron: akte 84] met **Maria Johanna Brusselaars [QuMa0135406]**, 22 jaar oud. Maria is geboren op 28-09-1898 in Steenbergen, dochter van Adriaan Brusselaars [QuMa0135405] en Dimphna Lammerée [Quma0255206]. Van de geboorte is aangifte gedaan [bron: akte 192].

VII-dx Adrianus de Jong [QuMa0018204] is geboren op 13-08-1904 in Steenbergen, zoon van Pieter de Jong [Quma0060404] en Dimphna van Etten [QuMa0018203] (zie VI-bg). Adrianus trouwde, 26 jaar oud, op 14-10-1930 in Roosendaal met **Maria Elisabeth Adriana van Dongen [QuMa0011602]**, 21 jaar oud. Maria is geboren op 20-06-1909 in Wouw, dochter van Petrus Franciscus van Dongen [QuMa0011601] en Elisabeth Bierstekers [Quma0074404].

Kinderen van Adrianus en Maria:

1 Dimphna Petronella Cornelis de Jong [QuMa0011603], geboren op 29-08-1931 in Ginneken & Bavel.
2 Lambertus Johannes Adriana de Jong [QuMa0011603], geboren op 20-08-1935 in Teteringen.

VII-dy Maria van Etten [QuMa0018204] is geboren op 09-02-1897 in Steenbergen, dochter van Adrianus van Etten [QuMa0018203] (zie VI-bh) en Petronella van Steenpaal [QuMa0038603]. Maria trouwde, 21 jaar oud, op 12-07-1918 in Steenbergen met **Cornelis van Loon [QuMa0129007]**, 25 jaar oud. Cornelis is geboren op 14-07-1892 in Wouw, zoon van Johannes van Loon [QuMa0129006] en Catharina van Tiggelen [Quma0256707]. Cornelis is overleden op 11-11-1951 in Huijbergen, 59 jaar oud.

Kinderen van Maria en Cornelis:

1 Johannes Adrianus van Loon [QuMa0018205], geboren op 05-07-1919 in Steenbergen.
2 Petronella Catharina van Loon [QuMa0018205], geboren op 28-04-1922 in Steenbergen. Volgt VIII-dn.
3 Catharina Petronella van Loon [QuMa0018205], geboren op 09-03-1924 in Huijbergen. Catharina is overleden op 18-02-1925 in Huijbergen, 11 maanden oud.
4 Catharina Petronella van Loon [QuMa0018205], geboren op 09-11-1925 in Huijbergen. Volgt VIII-do.
5 Adrianus Petrus Jacobus van Loon [QuMa0018205], geboren op 30-01-1928 in Huijbergen.
6 Cornelis Antonius van Loon [QuMa0018205], geboren op 18-04-1929 in Huijbergen.
7 Johanna Theresia van Loon [QuMa0018205], geboren op 11-07-1931 in Huijbergen. Johanna is overleden op 13-11-1932 in Huijbergen, 1 jaar oud.
8 Jacoba Johanna van Loon [QuMa0018205], geboren op 10-07-1934 in Huijbergen.

VII-dz Jacobus van Etten [QuMa0018204] is geboren op 15-04-1899 in Steenbergen, zoon van Adrianus van Etten [QuMa0018203] (zie VI-bh) en Petronella van Steenpaal [QuMa0038603]. Jacobus trouwde, 44 jaar oud, op 24-12-1943 in Steenbergen met **Adriana Elisabeth Moerkens [Quma0065405]**, 45 jaar oud. Adriana is geboren op 27-09-1898 in Wouw, dochter van Marinus (Marijn) Moerkens [Quma0065404] en Cornelia

Hellemons [Quma0091004]. Adriana is overleden op 03-05-1974 in Roosendaal, 75 jaar oud. Adriana is weduwe van Marinus Luijkx [QuMa0018804] (1896-1940), met wie zij trouwde op 01-06-1922 in Wouw [bron: akte 23].

VII-ea Cornelia van Etten [QuMa0018204] is geboren op 04-08-1901 in Steenbergen, dochter van Adrianus van Etten [QuMa0018203] (zie VI-bh) en Petronella van Steenpaal [QuMa0038603]. Cornelia is overleden op 16-06-1994 in Wouw, 92 jaar oud. Cornelia trouwde, 18 jaar oud, op 16-04-1920 in Steenbergen met **Johannes van Loon [QuMa0129007]**, 24 jaar oud. Johannes is geboren op 25-03-1896 in Wouw, zoon van Johannes van Loon [QuMa0129006] en Catharina van Tiggelen [Quma0256707]. Johannes is overleden op 23-11-1987 in Roosendaal, 91 jaar oud.

Kinderen van Cornelia en Johannes:

1 Maria Petronella van Loon [QuMa0018205], geboren op 29-08-1920 in Steenbergen.
2 Petronella Catharina van Loon [QuMa0018205], geboren op 04-12-1928 in Wouw. Volgt VIII-dp.
3 Johannes Adrianus van Loon [QuMa0018205], geboren op 30-06-1931 in Wouw.

VII-eb Cornelia Petronella van Gastel [QuMa0018204] is geboren op 20-10-1905 in Wouw, dochter van Jacobus van Gastel [Quma0070806] en Cornelia van Etten [QuMa0018203] (zie VI-bj). Cornelia trouwde, 22 jaar oud, op 26-04-1928 in Wouw [bron: akte 6] met **Petrus Jacobus Brouwers [QuMa0009203]**, 25 jaar oud. Petrus is geboren op 08-04-1903 in Roosendaal, zoon van Antonius Brouwers [QuMa0044003] en Wilhelmina Verbeek [QuMa0009202]. Van de geboorte is aangifte gedaan [bron: akte 154].

Kinderen van Cornelia en Petrus:

1 Catharina Johanna (Toke) Brouwers [QuMa0009204], geboren op 02-12-1924 in Kruisland. Volgt VIII-dq.
2 Wilhelmina Cornelia Brouwers [QuMa0009204], geboren op 09-10-1928 in Steenbergen. Volgt VIII-dr.
3 Cornelia Dijmphna Brouwers [QuMa0009204], geboren op 05-10-1929 in Steenbergen.
4 Helena Wilhelmina Brouwers [QuMa0009204], geboren op 10-03-1931 in Steenbergen.
5 Antonius Jacobus Brouwers [QuMa0009204], geboren op 23-06-1934 in Steenbergen.
6 Petronella Maria Jacoba (Nelly) Brouwers [QuMa0009204], geboren op 13-06-1938 in Kruisland. Volgt VIII-ds.

VII-ec Marinus van Steenpaal [QuMa0018204] is geboren op 20-07-1900 in Roosendaal, zoon van Johannes van Steenpaal [QuMa0038603] en Dimphna van Etten [QuMa0018203] (zie VI-bk). Marinus is overleden op 04-12-1982 in Roosendaal, 82 jaar oud. Hij is begraven op 08-12-1982 in Wouw. Marinus trouwde, 21 jaar oud, op 29-12-1921 in Wouw [bron: akte 45] met **Petronella van Loon [QuMa0018203]**, 17 jaar oud. Petronella is geboren op 01-11-1904 in Wouw, dochter van Johannes van Loon [QuMa0018202] en Johanna van Steenpaal [QuMa0038603]. Petronella is overleden op 18-10-1992 in Wouw, 87 jaar oud. Zij is begraven op 21-10-1992 in Wouw.

Kinderen van Marinus en Petronella:

1 Johannes Marinus van Steenpaal [QuMa0018204], geboren op 27-01-1922 in Wouw. Johannes is overleden op 17-10-1929 in Wouw, 7 jaar oud. Van het overlijden is aangifte gedaan [bron: akte 64]. Hij is begraven op 19-10-1929 in Wouw [bron: klasse 4 nummer 75].
2 Johanna Dijmphna (Jo) van Steenpaal [QuMa0018204], geboren op 06-06-1923 in Wouw. Volgt VIII-dt.
3 Adrianus Johannes van Steenpaal [QuMa0018204], geboren op 03-12-1924 in Wouw. Adrianus is overleden op 06-08-1944 in Bergen op Zoom, 19 jaar oud. Van het overlijden is aangifte gedaan [bron: akte 323].
4 Jacobus Antonius van Steenpaal [QuMa0018204], geboren op 18-03-1926 in Wouw.
5 Johannes Marinus van Steenpaal [QuMa0018204], geboren op 29-11-1929 in Wouw. Volgt VIII-du.
6 Dijmphna Elisabeth van Steenpaal [QuMa0018204], geboren op 12-01-1933 in Wouw.

VII-ed Petronella van Steenpaal [QuMa0018204] is geboren op 03-01-1904 in Wouw, dochter van Johannes van Steenpaal [QuMa0038603] en Dimphna van Etten [QuMa0018203] (zie VI-bk). Petronella trouwde met **Antonius de Jong [QuMa0038604]**. Antonius is geboren op 10-11-1901 in Steenbergen, zoon van Kornelis de Jong [Quma0070405] en Johanna van Steenpaal [QuMa0038603]. Van de geboorte is aangifte gedaan op 11-11-1901 [bron: akte 236].

Kinderen van Petronella en Antonius:

1 Doodgeboren Zoon de Jong [QuMa0018205], levenloos geboren zoon, geboren op 11-06-1924 in Wouw.
2 Cornelis Johannes de Jong [QuMa0018205], geboren op 29-05-1927 in Steenbergen. Cornelis is overleden.

VII-ee Dymphna van Steenpaal [QuMa0018204] is geboren op 30-11-1905 in Wouw, dochter van Johannes van Steenpaal [QuMa0038603] en Dimphna van Etten [QuMa0018203] (zie VI-bk). Dymphna is overleden op 10-11-1952 in Roosendaal, 46 jaar oud. Van het overlijden is aangifte gedaan op 11-11-1952 [bron: akte 271]. Dymphna trouwde, 21 jaar oud, op 24-02-1927 in Wouw [bron: akte 3] met **Adrianus (Janus) van der Wegen [QuMa0004002]**, 21 jaar oud. Janus is geboren op 01-02-1906 in Steenbergen, zoon van Jan Frans van der Wegen [QuMa0004001] en Joanna Maria Cornelisse. Van de geboorte is aangifte gedaan op 02-02-1906 [bron: akte 29]. Janus is overleden op 24-06-1986, 80 jaar oud. Hij is begraven in Kruisland.

Kinderen van Dymphna en Janus:

5 QuMa0004003004

1 Johannes Franciscus van der Wegen [QuMa0004003] (afb. 5), geboren op 10-07-1927 in Wouw. Johannes is overleden op 08-11-1985 in Breda, 58 jaar oud. Hij is begraven in Kruisland.
2 Marinus van der Wegen [QuMa0004003], geboren op 29-06-1932 in Steenbergen. Volgt VIII-dv.

VII-ef Cornelia van Steenpaal [QuMa0018204] is geboren op 15-10-1917 in Wouw, dochter van Johannes van Steenpaal [QuMa0038603] en Dimphna van Etten [QuMa0018203] (zie VI-bk). Cornelia trouwde, 19 jaar oud, op 24-12-1936 in Wouw met **Adrianus van den Berg [Quma0042405]**, 21 jaar oud. Adrianus is geboren op 16-04-1915 in Wouw, zoon van Adrianus van den Berg [Quma0042404] en Antonia Maria van Dorst [QuMa0044203]. Adrianus is overleden op 22-12-1958 in Wouw, 43 jaar oud.

Kinderen van Cornelia en Adrianus:

1 Opvraagbaar via info@stichtingQuMa.nl. Volgt VIII-dw.
2 Opvraagbaar via info@stichtingQuMa.nl.

VII-eg Petronella Wilhelmina van Etten [QuMa0018204] is geboren op 07-11-1906 in Steenbergen, dochter van Pieter van Etten [QuMa0018203] (zie VI-bl) en Cornelia de Bruijn [QuMa0169806]. Petronella is overleden op 20-08-1982 in Steenbergen Onze Stede, 75 jaar oud. Zij is begraven op 24-08-1982 in Steenbergen R.K. Begraafplaats. Petronella trouwde, 18 jaar oud, op 20-02-1925 in Steenbergen [bron: akte 6] met **Theodoor Peeters [QuMa0007202]**, 22 jaar oud. Theodoor is geboren op 02-02-1903 in Steenbergen, zoon van Johannes Peeters [QuMa0035003] en Maria Catharina Hoendervangers [QuMa0007201]. Van de geboorte is aangifte gedaan op 03-02-1903 [bron: akte 30]. Theodoor is overleden op 16-08-1966 in Steenbergen, 63 jaar oud. Van het overlijden is aangifte gedaan op 17-08-1966 [bron: akte 52].

Kinderen van Petronella en Theodoor:

1 Cornelia Maria Peeters [QuMa0007203], geboren op 04-05-1925 in Steenbergen. Cornelia is overleden op 19-06-1925 in Steenbergen, 1 maand oud.
2 Cornelia Maria Peeters [QuMa0007203], geboren op 17-03-1927 in Steenbergen.
3 Johannes Petrus Peeters [QuMa0007203], geboren op 11-08-1928 in Steenbergen. Johannes is overleden op 09-09-1928 in Steenbergen, 29 dagen oud.
4 Johannes Petrus Peeters [QuMa0007203], geboren op 16-12-1930 in Steenbergen.
5 Petrus Peeters [QuMa0007203], geboren op 26-12-1932 in Steenbergen. Volgt VIII-dx.

6 Maria Cornelia Peeters [QuMa0007203], geboren op 17-08-1935 in Steenbergen. Volgt VIII-dy.
7 Wilhelmina Johanna Cornelia Peeters [QuMa0007203], geboren op 20-08-1942 in Steenbergen. Wilhelmina is overleden op 12-09-1942 in Steenbergen, 23 dagen oud.
8 Theodorus Antonius Peeters [QuMa0007203], geboren op 08-08-1945 in Steenbergen. Theodorus is overleden op 17-09-1945 in Steenbergen, 1 maand oud.

VII-eh Wilhelmina Johanna van Etten [QuMa0018204] is geboren op 12-12-1914 in Steenbergen, dochter van Pieter van Etten [QuMa0018203] (zie VI-bl) en Cornelia de Bruijn [QuMa0169806]. Wilhelmina trouwde, 23 jaar oud, op 04-11-1938 in Steenbergen met **Wilhelmus Cornelis Ernest [Quma0064006]**, 26 jaar oud. Wilhelmus is geboren op 05-12-1911 in Halsteren, zoon van Petrus Ernest [QuMa0275607] en Adriana Laanen [Quma0064005].

VII-ei Maria Johanna van Beek [Quma0063404] is geboren op 07-03-1902 in Oud Gastel, dochter van Pieter Jan van Beek en Cornelia Hellemons [Quma0063403] (zie VI-bo). Van de geboorte is aangifte gedaan [bron: akte 26]. Maria is overleden op 24-11-1950 in Roosendaal & Nispen, 48 jaar oud. Van het overlijden is aangifte gedaan [bron: akte 279]. Maria trouwde, 21 jaar oud, op 07-04-1923 in Oud Gastel [bron: akte 4] met **Hendrikus Cornelis Raats [QuMa0046604]**, 20 jaar oud. Hendrikus is geboren op 30-07-1902 in Roosendaal, zoon van Johannes Cornelis Raats [QuMa0046603] en Maria Agnes van Laeken. Van de geboorte is aangifte gedaan [bron: akte 307]. Hendrikus is overleden op 15-01-1988 in Roosendaal, 85 jaar oud. Hendrikus trouwde voorheen met Elisabeth Johanna Christina Maria Potters [Quma0075307] (1911-2008).

Kinderen van Maria en Hendrikus:

1 Maria Johanna Cornelia Raats [QuMa0046605], geboren op 05-07-1923 in Roosendaal.
2 Petrus Johannes Cornelis Raats [QuMa0046605], geboren op 01-07-1926 in Roosendaal. Volgt VIII-dz.
3 Cornelia Catharina Maria Raats [QuMa0046605], geboren op 09-11-1932 in Roosendaal.

VII-ej Johanna van Beek [Quma0063404] is geboren op 03-05-1905 in Oud Gastel, dochter van Pieter Jan van Beek en Cornelia Hellemons [Quma0063403] (zie VI-bo). Van de geboorte is aangifte gedaan op 03-05-1905 [bron: akte 59]. Johanna trouwde, 25 jaar oud, op 06-12-1930 in Oud Gastel [bron: akte 56] met **Franciscus Geleijns [QuMa0287007]**, 47 jaar oud. Franciscus is geboren op 27-11-1883 in Oud Gastel, zoon van Franciscus Johannes Geleijns [QuMa0287006] en Dingena van Eekelen [QuMa0333206]. Van de geboorte is aangifte gedaan [bron: akte 123]. Franciscus is overleden op 09-04-1937 in Oud Gastel, 53 jaar oud. Franciscus is weduwnaar van Johanna Hellemons [Quma0063403] (1886-1930), met wie hij trouwde op 05-08-1910 in Steenbergen [bron: akte 35], zie VI-bs.

VII-ek Johanna Bastiaanse [Quma0063404] is geboren op 18-01-1901 in Steenbergen, dochter van Willem Bastiaanse en Adriana Hellemons [Quma0063403] (zie VI-bp). Johanna trouwde, 20 jaar oud, op 22-04-1921 in Steenbergen [bron: Akte 22] met **Cornelis de Groen [QuMa0036204]**, 23 jaar oud. Cornelis is geboren op 20-03-1898 in Steenbergen, zoon van Kornelis de Groen [QuMa0036203] en Petronella van Gastel [Quma0070806].

Kinderen van Johanna en Cornelis:

1 Cornelis Wilhelmus de Groen [QuMa0036205], geboren op 06-08-1921 in Steenbergen. Cornelis is overleden op 10-08-1921 in Steenbergen, 4 dagen oud.
2 Doodgeboren Dochter de Groen [QuMa0036205], levenloos geboren dochter, geboren op 27-02-1923 in Steenbergen.
3 Cornelis Wilhelmus Maria de Groen [QuMa0036205], geboren op 01-02-1924 in Steenbergen.
4 Adriana Petronella de Groen [QuMa0036205], geboren op 24-02-1925 in Steenbergen. Adriana is overleden op 22-03-1925 in Steenbergen, 26 dagen oud.
5 Adriana Petronella de Groen [QuMa0036205], geboren op 30-06-1926 in Steenbergen. Volgt VIII-ea.
6 Doodgeboren Dochter de Groen [QuMa0036205], levenloos geboren dochter, geboren op 04-05-1928 in Steenbergen.
7 Wilhelmus Henricus Marinus Johannes de Groen [QuMa0036205], geboren op 04-07-1931 in Steenbergen.
8 Petronella Adriana Maria de Groen [QuMa0036205], geboren op 16-10-1934 in Steenbergen.
9 Opvraagbaar via info@stichtingQuMa.nl.
10 Opvraagbaar via info@stichtingQuMa.nl.

VII-el Elisabeth Anna (Lies) Raats [QuMa0030204] is geboren op 11-12-1919 in Kruisland, dochter van Adriaan Anthonij Raats [QuMa0030203] en Petronilla Hellemons [Quma0063403] (zie VI-bq). Zij is gedoopt op 11-12-1919 in Kruisland. Lies is overleden op 24-07-1980 in Steenbergen, 60 jaar oud. Lies trouwde, 28 jaar oud, op 13-10-1948 in Steenbergen met **Petrus (Piet) Oerlemans [Quma0057806]**, 34 jaar oud. Piet is geboren op 02-03-1914 in Steenbergen, zoon van Franciscus (Suus) Oerlemans [Quma0057805] en Joanna Maria de Regt [QuMa0122806]. Hij is gedoopt op 02-03-1914 in Steenbergen. Piet is overleden op 16-03-1989 in Steenbergen, 75 jaar oud.
Beroep:
ambtenaar PNEM

Kinderen van Lies en Piet:

1 Opvraagbaar via info@stichtingQuMa.nl. Volgt VIII-eb.
2 Opvraagbaar via info@stichtingQuMa.nl. Volgt VIII-ec.
3 Opvraagbaar via info@stichtingQuMa.nl. Volgt VIII-ed.

VII-em Joanna Maria (Jo) Raats [QuMa0030204] is geboren op 11-12-1919 in Kruisland, dochter van Adriaan Anthonij Raats [QuMa0030203] en Petronilla Hellemons [Quma0063403] (zie VI-bq). Jo trouwde met **Adrianus (Janus) Hector**.

Kinderen van Jo en Janus:

1 Opvraagbaar via info@stichtingQuMa.nl. Volgt VIII-ee.
2 Opvraagbaar via info@stichtingQuMa.nl.
3 Opvraagbaar via info@stichtingQuMa.nl.
4 Opvraagbaar via info@stichtingQuMa.nl.
5 Opvraagbaar via info@stichtingQuMa.nl.
6 Opvraagbaar via info@stichtingQuMa.nl.

VII-en Dimphna Johanna Geleijns [Quma0063404] is geboren op 21-05-1913 in Steenbergen, dochter van Franciscus Geleijns [QuMa0287007] en Johanna Hellemons [Quma0063403] (zie VI-bs). Dimphna trouwde, 24 jaar oud, op 01-06-1937 in Roosendaal [bron: akte 72] met **Cornelis Johannes Knobel [Quma0087406]**, 24 jaar oud. Cornelis is geboren op 15-01-1913 in Roosendaal, zoon van Frederik Knobel en Johanna Maas [Quma0087405].

VII-eo Maria Geleijns [Quma0063404] is geboren op 05-09-1915 in Kruisland, dochter van Franciscus Geleijns [QuMa0287007] en Johanna Hellemons [Quma0063403] (zie VI-bs). Maria is overleden op 20-12-1988 in Stampersgat, 73 jaar oud. Maria trouwde, 19 jaar oud, op 25-05-1935 in Oud en Nieuw Gastel [bron: akte 15] met **Adrianus Josephus Schijvenaars [Quma0057806]**, 22 jaar oud. Adrianus is geboren op 07-03-1913 in Stampersgat, zoon van Cornelis Johannes Schijvenaars [Quma0057805] en Johanna Musters [Quma0066205]. Adrianus is overleden op 22-05-1978 in Stampersgat, 65 jaar oud.

Kinderen van Maria en Adrianus:

1 Frans Schijvenaars [Quma0057807]. Volgt VIII-ef.
2 Opvraagbaar via info@stichtingQuMa.nl.
3 Kees (Kees) Schijvenaars [Quma0057807]. Volgt VIII-eg.
4 Cornelis Franciscus Schijvenaars [Quma0057807], geboren op 01-12-1935 in Oud Gastel. Cornelis is overleden op 18-02-1936 in Oud Gastel, 2 maanden oud. Van het overlijden is aangifte gedaan [bron: akte 10].
5 Opvraagbaar via info@stichtingQuMa.nl. Volgt VIII-eh.
6 Dijmphna Johanna Schijvenaars [Quma0057807], geboren op 20-10-1944 in Oud en Nieuw Gastel. Volgt VIII-ei.
7 Helena Johanna (Annie) Schijvenaars [Quma0057807], geboren op 15-07-1950 in Stampersgat. Volgt VIII-ej.

VII-ep Johanna van Gastel [Quma0063404] is geboren op 17-01-1918 in Steenbergen, dochter van Adrianus van Gastel [Quma0092806] en Dorothea Uijtdewilligen [Quma0063403] (zie VI-bt). Johanna is overleden op 08-11-1991 in Roosendaal, 73 jaar oud. Johanna trouwde met **Petrus Gorissen [Quma0061006]**. Petrus is geboren op 06-07-1918 in Dinteloord, zoon van Wilhelmus (Willem) Gorissen [Quma0061005] en Pieternella van Minderhout. Petrus is overleden op 16-10-1992 in Steenbergen, 74 jaar oud. Hij is begraven op 20-10-1992 in Kruisland.

Kinderen van Johanna en Petrus:

1 Joanna Gorissen, geboren in 1935. Volgt VIII-ek.
2 Dorothea Petronella Joanna Maria Gorissen [Quma0061007], geboren op 19-06-1943 in Steenbergen. Dorothea is overleden op 31-08-1943 in Steenbergen, 2 maanden oud.
3 Opvraagbaar via info@stichtingQuMa.nl.
4 Opvraagbaar via info@stichtingQuMa.nl.
5 Opvraagbaar via info@stichtingQuMa.nl.
6 Opvraagbaar via info@stichtingQuMa.nl. Volgt VIII-el.
7 Adriana Petronella Cornelia Maria Gorissen [Quma0061007], geboren op 04-06-1953 in Steenbergen. Adriana is overleden op 04-07-1953 in Roosendaal, 1 maand oud.
8 Opvraagbaar via info@stichtingQuMa.nl.

9 Opvraagbaar via info@stichtingQuMa.nl.
10 Adrianus Ferdinandus Cornelia Gorissen [Quma0061007], geboren op 31-08-1959 in Steenbergen. Hij is gedoopt op 31-08-1959 in Kruisland St.Georgiuskerk. Adrianus is overleden op 03-11-1983 in Roosendaal, 24 jaar oud.
11 Opvraagbaar via info@stichtingQuMa.nl.
12 Opvraagbaar via info@stichtingQuMa.nl.

VII-eq Catharina Maria (To) Baaten [QuMa0034405] is geboren op 19-03-1908 in Steenbergen, dochter van Adriaan Jan Baaten [Quma0062205] en Antonia (Tonna) van Etten [QuMa0034404] (zie VI-bu). To is overleden op 17-08-2006 in Roosendaal, 98 jaar oud. Zij is begraven op 22-08-2006 in Roosendaal. To trouwde, 26 jaar oud, op 03-04-1934 in Roosendaal met **Adrianus Wilhelmus van Ostaijen [QuMa0029505]**, 26 jaar oud. Adrianus is geboren op 08-05-1907 in Roosendaal, zoon van Marinus Ostaijen [QuMa0029504] en Adriana Maria Mariën [Quma0122206]. Adrianus is overleden op 20-04-1985 in Roosendaal, 77 jaar oud.

VII-er Maria Adriana Baaten [QuMa0034405] is geboren op 21-07-1909 in Steenbergen, dochter van Adriaan Jan Baaten [Quma0062205] en Antonia (Tonna) van Etten [QuMa0034404] (zie VI-bu). Maria is overleden op 16-07-1970 in Breda, 60 jaar oud. Maria trouwde, 25 jaar oud, op 04-06-1935 in Roosendaal met **Antonius Martinus Ooms [Quma0069606]**, 28 jaar oud. Antonius is geboren op 13-08-1906, zoon van Jacobus Johannes Ooms [Quma0069605] en Johanna Verbarendse [QuMa0128007]. Antonius is overleden op 10-10-1989 in Breda, 83 jaar oud.

VII-es Anna Francisca Baaten [QuMa0034405] is geboren op 31-05-1913 in Steenbergen, dochter van Adriaan Jan Baaten [Quma0062205] en Antonia (Tonna) van Etten [QuMa0034404] (zie VI-bu). Anna is overleden op 05-08-1999 in Roosendaal, 86 jaar oud. Zij is begraven op 09-08-1999 in Roosendaal. Anna trouwde met **Petrus Adrianus Bruijns [QuMa0078806]**. Petrus is geboren op 27-04-1915 in Roosendaal, zoon van Petrus Matthias Bruijns [QuMa0078805] en Maria Catharina van Bergen [Quma0122206]. Petrus is overleden op 04-08-1999 in Roosendaal, 84 jaar oud. Hij is begraven op 09-08-1999 in Roosendaal.

Kinderen van Anna en Petrus:

1 Opvraagbaar via info@stichtingQuMa.nl.
2 Opvraagbaar via info@stichtingQuMa.nl.
3 Antonia Maria Catharina Bruijns [QuMa0034406], geboren in 1945. Antonia is overleden op 25-06-1948 in Roosendaal & Nispen, 2 of 3 jaar oud.

VII-et Petronella Johanna (Nelly) Baaten [QuMa0034405] is geboren op 26-11-1919 in Roosendaal, dochter van Adriaan Jan Baaten [Quma0062205] en Antonia (Tonna) van Etten [QuMa0034404] (zie VI-bu). Nelly trouwde, 29 jaar oud, op 11-11-1949 met **Frits Muller**, 33 jaar oud. Frits is geboren op 23-01-1916 in Gouda. Frits is overleden op 10-10-1999 in Breda, 83 jaar oud.

VII-eu Johannes Lambertus van Etten [QuMa0018203] is geboren op 05-07-1910 in Steenbergen, zoon van Kornelis van Etten [QuMa0034404] (zie VI-bv) en Susanna Voorbraak [QuMa0018202]. Johannes trouwde, 28 jaar oud, op 19-05-1939 in Steenbergen met **Cornelia Buijzen [QuMa0036205]**, 19 jaar oud. Cornelia is geboren op 14-11-1919 in Steenbergen, dochter van Jacobus Buijzen [Quma0064406] en Joanna Schijvenaars [QuMa0036204].

Kinderen van Johannes en Cornelia:

1 Opvraagbaar via info@stichtingQuMa.nl.
2 Opvraagbaar via info@stichtingQuMa.nl.
3 Doodgeboren Kind van Etten [QuMa0018204], levenloos geboren kind, geboren op 16-12-1942 in Steenbergen.

VII-ev Antonius (Toon) van Etten [QuMa0018203] is geboren op 31-08-1914 in Steenbergen, zoon van Kornelis van Etten [QuMa0034404] (zie VI-bv) en Susanna Voorbraak [QuMa0018202]. Toon is overleden op 19-12-1998 in Steenbergen, 84 jaar oud. Toon trouwde met **Susanna Johanna (Suus) de Jong [QuMa0004402]**. Suus is geboren op 04-12-1922 in Steenbergen, dochter van Adrianus de Jong [QuMa0004401] en Anna Cornelia Timmermans [Quma0067007]. Suus is overleden op 30-03-1993 in Roosendaal, 70 jaar oud.

Kinderen van Toon en Suus:

1 Opvraagbaar via info@stichtingQuMa.nl. Volgt VIII-em.
2 Opvraagbaar via info@stichtingQuMa.nl. Volgt VIII-en.

VII-ew Johannes Adrianus van Etten [QuMa0022004] is geboren op 04-09-1914 in Steenbergen, zoon van Adriaan van Etten [QuMa0034404] (zie VI-bw) en Cornelia van Eekelen [QuMa0022004]. Johannes is overleden op 08-10-2000 in Heerle, 86 jaar oud. Johannes trouwde met **Irma Rosalia van Agtmaal**. Irma is geboren op 16-02-1913 in Roosendaal. Irma is overleden op 22-10-1998 in Bergen op Zoom, 85 jaar oud. Zij is begraven op 27-10-1998 in Heerle.

VII-ex Cornelis Antonius van Etten [QuMa0022004] is geboren op 11-05-1921 in Steenbergen, zoon van Adriaan van Etten [QuMa0034404] (zie VI-bw) en Cornelia van Eekelen [QuMa0022004]. Cornelis is overleden op 28-06-1976 in Kruisland, 55 jaar oud. Cornelis trouwde, 30 jaar oud, op 17-04-1952 met **Cornelia Elisabeth van de Poel**.

VII-ey Leonardus Johannes van Etten [QuMa0022004] is geboren op 25-09-1923 in Steenbergen, zoon van Adriaan van Etten [QuMa0034404] (zie VI-bw) en Cornelia van Eekelen [QuMa0022004]. Leonardus is overleden op 11-07-1984 in Roosendaal, 60 jaar oud. Hij is begraven op 14-07-1984 in Wouw. Leonardus trouwde met **Adriana van den Broek**. Adriana is geboren op 13-10-1923. Adriana is overleden op 13-03-1991, 67 jaar oud.

VII-ez Marinus van Etten [QuMa0022004] is geboren op 06-11-1926 in Steenbergen, zoon van Adriaan van Etten [QuMa0034404] (zie VI-bw) en Cornelia van Eekelen [QuMa0022004]. Marinus trouwde met **Opvraagbaar via info@stichtingQuMa.nl**.

VII-fa Maria Adriana Johanna van Aart [QuMa0034405] is geboren op 26-06-1911 in Wouw, dochter van Johannes Baptist van Aart [Quma0089005] en Maria Elisabeth van Etten [QuMa0034404] (zie VI-bx). Maria is overleden op 10-04-1984 in Wouw, 72 jaar oud. Maria trouwde, 24 jaar oud, op 29-09-1935 met **Nicolaas Loos [QuMa0032205]**, 26 jaar oud. Nicolaas is geboren op 24-05-1909 in Roosendaal, zoon van Johannes Loos [QuMa0032204] en Anna Maria van den Berg [Quma0058804]. Nicolaas is overleden op 06-03-1993 in Wouw, 83 jaar oud.

Kinderen van Maria en Nicolaas:

1 Opvraagbaar via info@stichtingQuMa.nl.
2 Nicolaas Johannes Maria (Nico) Loos [QuMa0032206], geboren op 06-02-1939 in Roosendaal. Volgt VIII-eo.
3 Maria Elisabeth Gerarda Loos [QuMa0032206], geboren op 01-04-1942 in Roosendaal & Nispen. Volgt VIII-ep.

VII-fb Wilhelmina Johanna Maria van Aart [QuMa0034405] is geboren op 03-03-1913 in Wouw, dochter van Johannes Baptist van Aart [Quma0089005] en Maria Elisabeth van Etten [QuMa0034404] (zie VI-bx). Wilhelmina trouwde, 25 jaar oud, op 09-06-1938 met **Christianus van den Berg [QuMa0010803]**, 28 jaar oud. Christianus is geboren op 30-01-1910 in Steenbergen, zoon van Kornelis van den Berg [Quma0058804] en Maria Johanna Buijens [QuMa0010802].

VII-fc Petronella Adriana Antonia van Aart [QuMa0034405] is geboren op 10-03-1923 in Wouw, dochter van Johannes Baptist van Aart [Quma0089005] en Maria Elisabeth van Etten [QuMa0034404] (zie VI-bx). Petronella is overleden op 18-02-2014 in Roosendaal, 90 jaar oud. Zij is begraven op 24-02-2014 in Kruisland. Petronella trouwde met **Adrianus Sacharias van den Berg [QuMa0010803]**. Adrianus is geboren op 30-08-1920 in Steenbergen, zoon van Kornelis van den Berg [Quma0058804] en Maria Johanna Buijens [QuMa0010802]. Van de geboorte is aangifte gedaan op 01-09-1920 [bron: akte 207].

VII-fd Catharina Theresia Wilhelmina (Cato) van Aart [QuMa0034405] is geboren op 10-02-1929 in Wouw, dochter van Johannes Baptist van Aart [Quma0089005] en Maria Elisabeth van Etten [QuMa0034404] (zie VI-bx). Cato trouwde met **Hubertus Marinus van Geel [Quma0067207]**. Hubertus is geboren op 01-08-1923 in Steenbergen, zoon van Wilhelmus Adrianus van Geel [QuMa0129007] en Johanna Raadts [Quma0067206]. Hubertus is overleden op 17-11-2007 in Roosendaal, 84 jaar oud.

VII-fe Maria Tiberius [Quma0122007] is geboren op 27-04-1908 in Steenbergen, dochter van Jan Sebastiaan Tiberius [Quma0122006] (zie VI-ca) en Dimphna de Mooij [QuMa0128006]. Van de geboorte is aangifte gedaan [bron: akte 101]. Maria is overleden op 12-02-1959 in Roosendaal, 50 jaar oud. Van het overlijden is aangifte gedaan [bron: akte 52]. Maria trouwde, 25 jaar oud, op 18-08-1933 in Steenbergen [bron: akte 29] met **Pieter Zuidhof**, 31 of 32 jaar oud. Pieter is geboren in 1901 in Nisse, zoon van Adriaan Zuidhof en Johanna Bal.

VII-ff Johanna Catharina Tiberius [Quma0122007] is geboren op 06-02-1911 in Steenbergen, dochter van Jan Sebastiaan Tiberius [Quma0122006] (zie VI-ca) en Dimphna de Mooij [QuMa0128006]. Van de geboorte is aangifte gedaan [bron: akte 34]. Johanna trouwde, 20 jaar oud, op 29-12-1931 in Ossendrecht [bron: akte 31] met **Petrus Johannes Verrest**, 27 of 28 jaar oud. Petrus is geboren in 1903 in Ossendrecht, zoon van Marinus Pius Verrest en Rebecca Philomena Cloots.

VII-fg Gerard Tiberius [Quma0122007] is geboren op 11-08-1916 in Steenbergen, zoon van Jan Sebastiaan Tiberius [Quma0122006] (zie VI-ca) en Dimphna de Mooij [QuMa0128006]. Van de geboorte is aangifte gedaan [bron: akte 175]. Gerard is overleden op 12-01-1982 in Steenbergen, 65 jaar oud. Gerard trouwde, 24 jaar oud, op 30-12-1940 in Woensdrecht [bron: akte 31] met **Louisa Bogers [QuMa0157008]**, 24 jaar oud. Louisa is geboren op 25-06-1916 in Woensdrecht, dochter van Johannes Cornelis

Franciscus Bogers [QuMa0157007] en Christina Hussaarts [QuMa0167207]. Louisa is overleden op 29-05-2007 in Steenbergen, 90 jaar oud.

Kinderen van Gerard en Louisa:

1 Opvraagbaar via info@stichtingQuMa.nl.
2 Opvraagbaar via info@stichtingQuMa.nl.
3 Johannes Cornelis Gerardus (Jan) Tiberius [Quma0122008], geboren op 11-03-1947 in Steenbergen. Volgt VIII-eq.
4 Opvraagbaar via info@stichtingQuMa.nl.
5 Opvraagbaar via info@stichtingQuMa.nl. Volgt VIII-er.

VII-fh Maria Gerarda Rockx [QuMa0122007], dochter van Simon Rockx en Joanna Tiberius [Quma0122006] (zie VI-cb). Maria trouwde op 22-08-1940 in Oud en Nieuw Gastel [bron: akte 33] met **Cornelis Marinus Danen [QuMa0135007]**, 25 jaar oud. Cornelis is geboren op 07-11-1914 in Roosendaal, zoon van Johannes Danen en Anna Maria Bierbooms [QuMa0135006]. Van de geboorte is aangifte gedaan [bron: akte 508].

VII-fi Cornelia Maria Rockx [Quma0122007] is geboren op 17-03-1914 in Oud Gastel, dochter van Simon Rockx en Joanna Tiberius [Quma0122006] (zie VI-cb). Cornelia trouwde, 21 jaar oud, op 28-01-1936 in Roosendaal [bron: akte 6] met **Petrus Jacobus Bierbooms [QuMa0135007]**, 29 jaar oud. Petrus is geboren op 15-06-1906 in Roosendaal, zoon van Christiaan Bierbooms [QuMa0135006] en Hendrika Phelomina Adriana Nuijten [QuMa0166606]. Van de geboorte is aangifte gedaan [bron: Akte 241].

Kinderen van Cornelia en Petrus:

1 Opvraagbaar via info@stichtingQuMa.nl.
2 Opvraagbaar via info@stichtingQuMa.nl.

VII-fj Adrianus Cornelis Tiberius [QuMa0030405] is geboren op 01-03-1918 in Steenbergen, zoon van Johannes (Jan) Tiberius [QuMa0030404] (zie VI-cd) en Anna Cornelia Govers [QuMa0287007]. Adrianus is overleden op 17-12-1984 in Steenbergen, 66 jaar oud. Adrianus trouwde met **Maria de Weert [QuMa0017404]**. Maria is geboren op 04-09-1915 in Steenbergen, dochter van Johannes Marinus de Weert [QuMa0017403] en Adriana Josepha Iriks [Quma0039605]. Maria is overleden op 21-01-1981 in Steenbergen, 65 jaar oud.

Kind van Adrianus en Maria:

1 Johannes Tiberius [QuMa0017405], geboren op 22-04-1933 in Steenbergen.

VII-fk Marinus Johannes Tiberius [QuMa0030405] is geboren op 06-02-1921 in Steenbergen, zoon van Johannes (Jan) Tiberius [QuMa0030404] (zie VI-cd) en Anna Cornelia Govers [QuMa0287007]. Marinus is overleden op 19-10-1995, 74 jaar oud. Hij is begraven in Welberg [bron: A-rechts 7.2]. Marinus trouwde met **Opvraagbaar via info@stichtingQuMa.nl**.

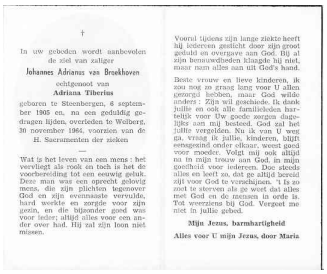

†

In uw geboden wordt aanbevolen
de ziel van zaliger

Johannes Adrianus van Broekhoven

echtgenoot van

Adriana Tiberius

geboren te Steenbergen, 6 september 1905 en, na een geduldig gedragen lijden, overleden te Welberg, 30 november 1964, voorzien van de H. Sacramenten der stervenden

—

Wat is het leven van een mens : het vervliegt als rook en toch is het de voorbereiding tot een eeuwig geluk. Deze man was een oprecht gelovig mens, die zijn plichten tegenover God en zijn evenmensen vervulde, hard werkte en zorgde voor zijn gezin, en die bijzonder goed was voor ieder; altijd alles voor een ander over had. Hij zal zijn loon niet missen.

Vooral tijdens zijn lange ziekte heeft hij iedereen gesticht door zijn groot geduld en overgave aan God. Bij al zijn benauwdheden klaagde hij niet, maar nam alles aan uit God's hand.

Beste vrouw en lieve kinderen, ik zou nog zo graag lang voor U allen gezorgd hebben, maar God wilde anders : Zijn wil geschiede. Ik dank Jullie en ook alle familieleden hartelijk voor Uw goede zorgen dagelijks aan mij besteed. God zal het Jullie vergelden. Nu ik van U weg ga, vraag ik Jullie, kinderen, blijft eensgezind onder elkaar, weest goed voor moeder. Volgt mij ook altijd na in mijn trouw aan God, in mijn geschiedenis voor iedereen. Doe alreda alles en leeft zo, dat ge altijd bereid zijt voor God te verschijnen. 't Is zo zoet te sterven als ge weet dat alles met God en de mensen in orde is. Tot weerzien bij God. Vergeet me niet in Jullie gebed.

Mijn Jezus, barmhartigheid

Alles voor U mijn Jezus, door Maria

6 Van Broekhoven Johannes 1905 05

VII-fl Adriana (Jaan) Tiberius [QuMa0017405] is geboren op 11-08-1908 in Steenbergen, dochter van Adriaan Willem Tiberius [QuMa0030404] (zie VI-ce) en Cornelia Catharina Baartmans [QuMa0017404]. Jaan is overleden op 17-09-2007 in Steenbergen, 99 jaar oud. Zij is begraven op 21-09-2007 in Welberg. Jaan trouwde, 27 jaar oud, op 08-05-1936 in Steenbergen [bron: akte 20] met **Johannes Adrianus (Jan) van Broekhoven [QuMa0015203]** (afb. 6), 30 jaar oud. Jan is geboren op 06-09-1905 in Steenbergen, zoon van Marinus (Marijn) van Broekhoven [QuMa0015202] en Catharina Maria Bastiaanse [QuMa0032204]. Jan is overleden op 30-11-1964 in Welberg, 59 jaar oud. Hij is begraven in Welberg [bron: D-links 5.2].

Beroepen:
fietsenmaker
taxirijder

Kinderen van Jaan en Jan:

1 Maria Anna Catharina van Broekhoven [QuMa0015204], geboren op 11-02-1937 in Steenbergen. Volgt VIII-es.
2 Catharina Johanna Maria van Broekhoven [QuMa0015204], geboren op 12-02-1943 in Steenbergen. Volgt VIII-et.
3 Opvraagbaar via info@stichtingQuMa.nl. Volgt VIII-eu.
4 Opvraagbaar via info@stichtingQuMa.nl. Volgt VIII-ev.
5 Opvraagbaar via info@stichtingQuMa.nl. Volgt VIII-ew.

†

Als Jezus Zijden wordt,
ik alstrem een hoe-ophaag!

Bedroefd zijn wij niet, maar dankbaar voor wat wij aan God, Hem wij noemde, dat na een door Hem zwaarbij gedragen ziekte, voorzien van het H. Sacrament der Zieken, van ons is heengegaan, onze zorgzame moeder, Mevr.

Anna Cornelia (Keeke) Tiberius

weduwe van

Cornelis van der Weegen

in de leeftijd van 90 jaar.

In het bijzonder willen wij dank zeggen de Heer [illegible] voor de [illegible] verzorgd van Zorgcentrum Oase Beek.

Kinderen
Kleinkinderen
Achterkleinkinderen

Steenbergen, 16 december 1998
Oase Beek, locatie [illegible]
Contactadres adres:
Prins van Lusemburgstraat 64
4651 CE Steenbergen

De uitvaartdienst zal gehouden worden op zaterdag 19 december om 10.00 uur in de kerk van de H. Clemenskerk, Wouwsestraat te Steenbergen, waarna de begrafenis zal plaats vinden op de r.k. begraafplaats achter Sanctuarium in de kerk.

Gelegenheid tot het laatst vaal te bieden, vrijdag 18 december van 19.00 uur tot ongeveer 19.45 uur worden gehouden in de aula van Zorgcentrum "Oase Beek", Kraaiwaterstraat 1 te Steenbergen.

Na de begrafenis is er gelegenheid tot persoonlijk condoleren in de aula van Zorgcentrum "Oase Beek".

Wilden zij, die overtollige gaan rouwkaart ontvangen, hiervan [illegible] advertentie als [illegible] beschouwen.

7 Tiberius Anna 1908 05

8 Van der Weegen Cornelis 1910 06

VII-fm Anna Cornelia (Keeke) Tiberius [QuMa0017405] (afb. 7) is geboren op 11-08-1908 in Steenbergen, dochter van Adriaan Willem Tiberius [QuMa0030404] (zie VI-ce) en Cornelia Catharina Baartmans [QuMa0017404]. Van de geboorte is aangifte gedaan [bron: akte 190]. Keeke is overleden op 16-12-1998 in Steenbergen, 90 jaar oud. Zij is begraven op 19-12-1998 in Steenbergen op de RK begraafplaats [bron: Overlijdensadvertentie]. Keeke trouwde, 21 jaar oud, op 27-09-1929 in Steenbergen [bron: akte 45] met **Cornelis van der Weegen [QuMa0008003]** (afb. 8), 28 jaar oud. Cornelis is geboren op 08-09-1901 in Steenbergen, zoon van Adriaan van der Weegen [QuMa0008002] en Elizabeth Joppe [QuMa0122805]. Van de geboorte is aangifte

gedaan op 09-09-1901 [bron: akte 194]. Cornelis is overleden op 02-08-1977 in Roosendaal, 75 jaar oud. Hij is begraven in Steenbergen op de RK begraafplaats.

Kinderen van Keeke en Cornelis:

1 Doodgeboren Zoon van der Weegen [QuMa0008004], levenloos geboren zoon, geboren op 07-06-1930 in Steenbergen. Van het overlijden is aangifte gedaan op 10-06-1930 [bron: akte 41].
2 Opvraagbaar via info@stichtingQuMa.nl. Volgt VIII-ex.

Ter herinnering aan ons lief Engeltje
ADRIANUS JOZEPHUS
in den leeftijd van slechts een maand
van ons weggenomen 15 April 1936
Vroeg scheiden
Geen strijden
Hieraanaals ziet lijden
Maar eeuwig en zonder vertraging
[verblijden
Gezegend zij de naam van God!
Hij gaf, en zie, Hij heeft genomen
Wie zou niet bij dat hoog gebod
Vol wijfelenden eerbied schromen?
Zijne ouders:
Cornelius VAN DER WEGEN
en
Anna Cornelia TIBERIUS
L. van Broekhoven, Kosler
St. Corneliuskerk. Steenbergen

9 Van der Weegen Adrianus 1936 01

3 Adrianus Jozephus van der Weegen [QuMa0008004] (afb. 9), geboren op 14-03-1936 in Steenbergen. Adrianus is overleden op 15-04-1936 in Steenbergen, 1 maand oud. Van het overlijden is aangifte gedaan op 17-04-1936 [bron: akte 29].
4 Adrianus Wilhelmus van der Weegen [QuMa0008004], geboren op 14-05-1938 in Steenbergen. Volgt VIII-ey.
5 Opvraagbaar via info@stichtingQuMa.nl. Volgt VIII-ez.

VII-fn Anna Maria Tiberius [QuMa0017405] is geboren op 12-09-1909 in Steenbergen, dochter van Adriaan Willem Tiberius [QuMa0030404] (zie VI-ce) en Cornelia Catharina Baartmans [QuMa0017404]. Van de geboorte is aangifte gedaan op 12-09-1909 [bron: akte 191]. Anna is overleden op 21-05-2000 in Steenbergen, 90 jaar oud. Zij is begraven op 24-05-2000 in Steenbergen. Anna trouwde, 26 jaar oud, op 08-05-1936 in Steenbergen [bron: akte 19] met **Daniel van Agtmaal [QuMa0144006]**, 29 jaar oud. Daniel is geboren op 11-01-1907 in Steenbergen, zoon van Petrus (Pieter) van Agtmaal [QuMa0144005] en Maria de Baat [QuMa0275607]. Van de geboorte is aangifte gedaan op 12-01-1907 [bron: akte 160]. Daniel is overleden op 23-03-1962 in Halsteren, 55 jaar oud. Hij is begraven op 27-03-1962 in Steenbergen.

VII-fo Joanna Elisabeth Tiberius [QuMa0017405] is geboren op 23-05-1911 in Steenbergen, dochter van Adriaan Willem Tiberius [QuMa0030404] (zie VI-ce) en Cornelia Catharina Baartmans [QuMa0017404]. Joanna is overleden op 20-06-1954 in Roosendaal & Nispen, 43 jaar oud. Joanna trouwde met **Johannes Franciscus Seerden**. Johannes is geboren op 24-06-1908 in Baarle Nassau.

VII-fp Adrianus Tiberius [QuMa0017405] is geboren op 14-11-1915 in Steenbergen, zoon van Adriaan Willem Tiberius [QuMa0030404] (zie VI-ce) en Cornelia Catharina Baartmans [QuMa0017404]. Adrianus is overleden op 10-05-1940 in Lange Ruige Weide, 24 jaar oud (oorzaak: oorlogslachtoffer). Van het overlijden is aangifte gedaan [bron: akte 87]. Hij is begraven op 10-07-1940 in Steenbergen. Adrianus trouwde, 24 jaar oud, op 01-12-1939 in Steenbergen [bron: akte 66] met **Maria Roelands [QuMa0014603]**, 20 jaar oud. Maria is geboren op 25-03-1919 in Steenbergen, dochter van Jacobus Roelands [QuMa0014602] en Cornelia de Ron [QuMa0468408]. Maria is overleden op 11-01-1997 in Bergen op Zoom Lievensberg ziekenhuis, 77 jaar oud. Zij is

begraven op 14-01-1997 in Steenbergen. Maria trouwde later na 1940 met Bram Hameeteman (geb. 1919).

VII-fq Cornelis Hubertus (Kees) Tiberius [QuMa0017405] is geboren op 20-01-1924 in Steenbergen, zoon van Adriaan Willem Tiberius [QuMa0030404] (zie VI-ce) en Cornelia Catharina Baartmans [QuMa0017404].

Beroepen:
cafehouder (Café Tiberius op de hoek van de Blauwstraat en de Kruitweg.)
chauffeur
Bijnaam:
De Birrus

Kees trouwde met **Maria J.B. (Rietje) Lauwen**. Rietje is geboren in 1926. Rietje is overleden op 19-03-2025, 98 of 99 jaar oud.

Kinderen van Kees en Rietje:

1 Opvraagbaar via info@stichtingQuMa.nl. Volgt VIII-fa.
2 Opvraagbaar via info@stichtingQuMa.nl. Volgt VIII-fb.
3 Opvraagbaar via info@stichtingQuMa.nl. Volgt VIII-fc.
4 Opvraagbaar via info@stichtingQuMa.nl. Volgt VIII-fd.

VII-fr Cornelis Brusselaars [QuMa0036605] is geboren op 07-11-1906 in Halsteren, zoon van Gerardus Brusselaars [Quma0122006] (zie VI-ch) en Adriana Maria van Loon [QuMa0036604]. Van de geboorte is aangifte gedaan op 07-11-1906 [bron: akte 117]. Cornelis is overleden op 01-02-1968 in Bergen op Zoom, 61 jaar oud. Van het overlijden is aangifte gedaan op 01-02-1968 [bron: akte 57]. Hij is begraven in Halsteren [bron: A-265]. Cornelis trouwde, 32 jaar oud, op 30-01-1939 in Bergen op Zoom [bron: akte 14] met **Catharina Maria van Nispen**, 21 jaar oud. Catharina is geboren op 06-03-1917 in Bergen op Zoom, dochter van Hendricus Johannes van Nispen en Johanna Catharina Beers. Catharina is overleden op 31-07-2002 in Halsteren, 85 jaar oud. Zij is begraven op 05-08-2002 in Halsteren.

Kind van Cornelis en Catharina:

1 Opvraagbaar via info@stichtingQuMa.nl. Volgt VIII-fe.

VII-fs Adriana Wilhelmina Brusselaars [QuMa0036605] is geboren op 25-01-1909 in Halsteren, zoon van Gerardus Brusselaars [Quma0122006] (zie VI-ch) en Adriana Maria van Loon [QuMa0036604]. Adriana is overleden op 07-07-1978 in Halsteren, 69 jaar oud. Van het overlijden is aangifte gedaan op 26-01-1909 [bron: akte 13]. Hij is begraven op 10-07-1978 in Halsteren [bron: H-14]. Adriana trouwde, 19 jaar oud, op 23-10-1928 in Halsteren [bron: akte 43] met **Adrianus Luijkx**, 24 jaar oud. Adrianus is geboren op 14-08-1904 in Halsteren, dochter van Cornelis Luijkx en Adriana Cornelia Hagenaars. Van de geboorte is aangifte gedaan [bron: akte 84]. Adrianus is overleden op 14-03-1983 in Bergen op Zoom, 78 jaar oud. Zij is begraven op 17-03-1983 in Halsteren.

VII-ft Marinus Brusselaars [QuMa0036605] is geboren op 12-03-1911 in Halsteren, zoon van Gerardus Brusselaars [Quma0122006] (zie VI-ch) en Adriana Maria van Loon [QuMa0036604]. Van de geboorte is aangifte gedaan op 12-03-1911 [bron: akte 28]. Marinus is overleden op 05-11-1991 in Bergen op Zoom Lievensberg ziekenhuis, 80 jaar oud. Hij is begraven op 09-11-1991 in Halsteren [bron: D-73]. Marinus trouwde, 19 jaar oud, op 27-08-1930 in Halsteren [bron: akte 31] met **Petronella van de Watering**

[Quma0058205], 18 jaar oud. Petronella is geboren op 13-06-1912 in Lepelstraat, dochter van Willem van de Watering [Quma0058204] en Anna Cornelia de Koning [QuMa0131406]. Petronella is overleden op 30-05-1988 in Halsteren, 75 jaar oud. Zij is begraven op 02-06-1988 in Halsteren [bron: D-74].

Kinderen van Marinus en Petronella:

1 Anna Cornelia (Corry) Brusselaars [QuMa0036606], geboren op 08-01-1931 in Halsteren. Volgt VIII-ff.
2 Opvraagbaar via info@stichtingQuMa.nl. Volgt VIII-fg.
3 Maria Brusselaars [QuMa0036606], geboren op 04-01-1939 in Halsteren. Volgt VIII-fh.

VII-fu Sebastianus Brusselaars [QuMa0036605] is geboren op 21-08-1912 in Halsteren, zoon van Gerardus Brusselaars [Quma0122006] (zie VI-ch) en Adriana Maria van Loon [QuMa0036604]. Van de geboorte is aangifte gedaan op 21-08-1912 [bron: akte 110]. Sebastianus is overleden op 07-10-1995 in Halsteren, 83 jaar oud. Hij is begraven in Bergen op Zoom. Sebastianus trouwde, 31 jaar oud, op 17-04-1944 in Bergen op Zoom [bron: akte 55] met **Maria Jacobs [QuMa0085006]**, 24 jaar oud. Maria is geboren op 06-02-1920 in Bergen op Zoom, dochter van Cornelis Jacobs en Maria van Rijsewijk [Quma0085005]. Maria is overleden op 23-04-1999 in Halsteren, 79 jaar oud.

Kinderen van Sebastianus en Maria:

1 Opvraagbaar via info@stichtingQuMa.nl. Volgt VIII-fi.
2 Opvraagbaar via info@stichtingQuMa.nl. Volgt VIII-fj.
3 Opvraagbaar via info@stichtingQuMa.nl. Volgt VIII-fk.

VII-fv Cornelia Lucia Brusselaars [QuMa0036605] is geboren op 28-09-1915 in Halsteren, dochter van Gerardus Brusselaars [Quma0122006] (zie VI-ch) en Adriana Maria van Loon [QuMa0036604]. Van de geboorte is aangifte gedaan op 28-09-1915 [bron: akte 142]. Cornelia trouwde, 25 jaar oud, op 16-09-1941 in Halsteren [bron: akte 23] met **Cornelis Leendert Sneller**, 26 jaar oud. Cornelis is geboren op 26-07-1915 in Bergen op Zoom, zoon van Albartus Sneller en Geertruida Knoet. Van de geboorte is aangifte gedaan [bron: akte 329].

VII-fw Wilhelmina Brusselaars [QuMa0036605] is geboren op 26-01-1918 in Halsteren, dochter van Gerardus Brusselaars [Quma0122006] (zie VI-ch) en Adriana Maria van Loon [QuMa0036604]. Van de geboorte is aangifte gedaan op 26-01-1918 [bron: akte 9]. Wilhelmina is overleden op 08-03-1965 in Bergen op Zoom, 47 jaar oud. Van het overlijden is aangifte gedaan op 10-03-1965 [bron: akte 83]. Wilhelmina trouwde, 27 jaar oud, op 21-06-1945 in Halsteren [bron: akte 33] met **Johannes Marinus van Hooijdonk [Quma0041205]**, 28 jaar oud. Johannes is geboren op 21-05-1917 in Bergen op Zoom, zoon van Gerardus van Hooijdonk [Quma0042604] en Jacoba Raaijmakers [Quma0041204]. Van de geboorte is aangifte gedaan op 21-05-1917 [bron: akte 208]. Johannes is overleden op 30-09-1988 in Bergen op Zoom, 71 jaar oud.

VII-fx Adrianus Christianus Brusselaars [QuMa0036605] is geboren op 28-01-1921 in Halsteren, zoon van Gerardus Brusselaars [Quma0122006] (zie VI-ch) en Adriana Maria van Loon [QuMa0036604]. Van de geboorte is aangifte gedaan op 29-01-1921 [bron: akte 13]. Adrianus is overleden op 03-06-1946 in Pangkalpinang (Ind), 25 jaar oud (oorzaak: oorlogslachtoffer). Van het overlijden is aangifte gedaan op 03-06-1946 [bron:

akte 63]. Adrianus trouwde, 23 jaar oud, op 24-08-1944 in Halsteren [bron: akte 47] met **Catharina Mariën [Quma0065806]**, 19 jaar oud. Catharina is geboren op 14-11-1924 in Halsteren, dochter van Eduard Mariën [Quma0251306] en Lena Johanna Akkermans [Quma0065805]. Catharina is overleden op 06-02-2008 in Ossendrecht, 83 jaar oud. Zij is begraven in Bergen op Zoom. Catharina trouwde later in 1948 met Theodorus Adrianus van Tilburg [Quma0086407] (1924-1999).

Kinderen van Adrianus en Catharina:

1 Opvraagbaar via info@stichtingQuMa.nl. Volgt VIII-fl.
2 Opvraagbaar via info@stichtingQuMa.nl. Volgt VIII-fm.

VII-fy Maria Helmons [QuMa0015505] is geboren op 30-09-1916 in Steenbergen, dochter van Johannes Helmons [QuMa0134206] en Johanna Tiberius [QuMa0015504] (zie VI-ci). Maria is overleden op 26-05-1977 in Bergen op Zoom, 60 jaar oud. Maria trouwde, 24 jaar oud, op 25-07-1941 in Steenbergen [bron: akte 44] met **Petrus (Piet) de Jong [QuMa0004003]**, 27 jaar oud. Piet is geboren op 03-08-1913 in Steenbergen, zoon van Rochus de Jong [QuMa0004002] en Anna Maria Baartmans [QuMa0007202]. Van de geboorte is aangifte gedaan op 04-08-1913 [bron: akte 190]. Piet is overleden op 05-04-1991 in Breda, 77 jaar oud.

Beroep:
fabrieksarbeider (Vlasfabriek)
Bijnaam:
Piet Roos

VII-fz Cornelis Helmons [QuMa0015505] is geboren op 06-06-1918 in Steenbergen, zoon van Johannes Helmons [QuMa0134206] en Johanna Tiberius [QuMa0015504] (zie VI-ci). Cornelis trouwde, 22 jaar oud, op 07-02-1941 in Steenbergen met **Rosa Dingemans**, 22 jaar oud. Rosa is geboren op 18-02-1918 in Steenbergen. Rosa is overleden op 16-05-1982, 64 jaar oud. Zij is begraven in Welberg.

VII-ga Elisabeth Maria Helmons [QuMa0015505] is geboren op 11-08-1920 in Steenbergen, dochter van Johannes Helmons [QuMa0134206] en Johanna Tiberius [QuMa0015504] (zie VI-ci). Elisabeth trouwde met **Bernardus de Baat [Quma0057806]**. Bernardus is geboren op 15-02-1921 in Steenbergen, zoon van Johannes de Baat [QuMa0169807] en Adriana Lucia de Ron [Quma0057805]. Bernardus is overleden op 06-11-1979 in Steenbergen, 58 jaar oud. Bernardus trouwde later op 23-02-1945 in Steenbergen [bron: akte 13] met Adriana Gladdinés [QuMa0129009] (geb. 1924).

VII-gb Petrus Gelten [QuMa0015505] is geboren op 03-01-1915 in Welberg, zoon van Govardus Gelten [Quma0094205] en Adriana Tiberius [QuMa0015504] (zie VI-cj). Petrus is overleden op 31-10-1985 in Steenbergen, 70 jaar oud. Hij is gecremeerd op 04-11-1985 in Bergen op Zoom. Petrus trouwde, 29 jaar oud, op 29-12-1944 in Steenbergen met **Dijmphna Geertruida (Dien) Kostermans [QuMa0008603]**, 29 jaar oud. Dien is geboren op 01-02-1915 in Steenbergen, dochter van Adriaan (Adriaan) Kostermans [Quma0070805] en Anna de Bruijn [QuMa0008602]. Dien is overleden op 27-06-2001 in Steenbergen, 86 jaar oud. Zij is begraven op 30-06-2001 in Steenbergen.

Kinderen van Petrus en Dien:

1 Opvraagbaar via info@stichtingQuMa.nl.
2 Opvraagbaar via info@stichtingQuMa.nl. Volgt VIII-fn.
3 Opvraagbaar via info@stichtingQuMa.nl. Volgt VIII-fo.

4 Opvraagbaar via info@stichtingQuMa.nl. Volgt VIII-fp.
5 Opvraagbaar via info@stichtingQuMa.nl. Volgt VIII-fq.
6 Opvraagbaar via info@stichtingQuMa.nl. Volgt VIII-fr.

VII-gc Cornelis (Kees) Gelten [QuMa0015505] is geboren op 13-06-1916 in Steenbergen, zoon van Govardus Gelten [Quma0094205] en Adriana Tiberius [QuMa0015504] (zie VI-cj). Kees is overleden op 12-03-1984 in Steenbergen, 67 jaar oud.
Bijnaam:
De Nibbes
Kees trouwde, 23 jaar oud, op 18-08-1939 in Steenbergen [bron: akte 41] met **Johanna Cornelia (Jans) Kostermans [QuMa0008603]**, 26 jaar oud. Jans is geboren op 08-05-1913 in Steenbergen, dochter van Adriaan (Adriaan) Kostermans [Quma0070805] en Anna de Bruijn [QuMa0008602]. Jans is overleden op 22-01-1991 in Steenbergen, 77 jaar oud. Zij is begraven op 25-01-1991 in Steenbergen.

Kinderen van Kees en Jans:

1 Govardus Cornelis (Goort) Gelten [QuMa0008604], geboren op 20-11-1940 in Steenbergen. Volgt VIII-fs.
2 Adrianus Johannes (Ad) Gelten [QuMa0008604], geboren op 02-05-1943 in Steenbergen. Volgt VIII-ft.
3 Anna Maria Geertruida (Anneke) Gelten [QuMa0008604], geboren op 19-12-1945 in Steenbergen. Volgt VIII-fu.
4 Petrus Marinus (Peter) Gelten [QuMa0008604], geboren op 22-03-1948 in Steenbergen. Volgt VIII-fv.
5 Johanna Maria (Jeanne) Gelten [QuMa0008604], geboren op 15-06-1952 in Steenbergen. Volgt VIII-fw.

VII-gd Marinus Gelten [QuMa0015505] is geboren op 07-06-1920 in Steenbergen, zoon van Govardus Gelten [Quma0094205] en Adriana Tiberius [QuMa0015504] (zie VI-cj). Marinus is overleden op 10-11-1999 in Bergen op Zoom Lievensberg ziekenhuis, 79 jaar oud. Hij is begraven op 15-11-1999 in Steenbergen. Marinus trouwde, 20 of 21 jaar oud, in 1941 in Steenbergen met **Anna Cornelia van Tilburg [QuMa0032406]**, 20 of 21 jaar oud. Anna is geboren op 28-11-1920 in Steenbergen, dochter van Godefried van Tilburg [QuMa0032405] en Maria van den Bosch. Anna is overleden op 23-06-2004 in Steenbergen, 83 jaar oud. Zij is begraven op 28-06-2004 in Steenbergen.

Kinderen van Marinus en Anna:

1 Opvraagbaar via info@stichtingQuMa.nl. Volgt VIII-fx.
2 Opvraagbaar via info@stichtingQuMa.nl. Volgt VIII-fy.
3 Opvraagbaar via info@stichtingQuMa.nl. Volgt VIII-fz.

VII-ge Maria Wilhelmina Gelten [QuMa0015505] is geboren op 24-06-1927 in Steenbergen, dochter van Govardus Gelten [Quma0094205] en Adriana Tiberius [QuMa0015504] (zie VI-cj). Maria is overleden. Maria trouwde met **Johannes Marinus Helmons [QuMa0134207]**. Johannes is geboren op 07-11-1924 in Steenbergen, zoon van Sebastiaan Helmons [QuMa0134206] en Cornelia Clarijs [QuMa0158006]. Johannes is overleden.

Kinderen van Maria en Johannes:

1 Opvraagbaar via info@stichtingQuMa.nl.
2 Opvraagbaar via info@stichtingQuMa.nl.
3 Opvraagbaar via info@stichtingQuMa.nl.
4 Opvraagbaar via info@stichtingQuMa.nl.
5 Opvraagbaar via info@stichtingQuMa.nl.
6 Opvraagbaar via info@stichtingQuMa.nl.
7 Opvraagbaar via info@stichtingQuMa.nl. Volgt VIII-ga.

VII-gf Govardus (Broer) Gelten [QuMa0015505] is geboren op 16-04-1932 in Steenbergen, zoon van Govardus Gelten [Quma0094205] en Adriana Tiberius [QuMa0015504] (zie VI-cj). Broer is overleden op 10-06-2012 in Steenbergen, 80 jaar oud. Hij is begraven op 15-06-2012 in Steenbergen. Broer trouwde, 20 jaar oud, op 09-05-1952 met **Wilhelmina (Mien) Baartmans [Quma0057806]**, 18 jaar oud. Mien is geboren op 09-04-1934 in Steenbergen, dochter van Johannes Cornelis Baartmans [QuMa0275608] en Johanna Adriana van de Par [Quma0057805].

Kinderen van Broer en Mien:

1 Opvraagbaar via info@stichtingQuMa.nl. Volgt VIII-gb.
2 Jan Gelten [QuMa0015506], geboren op 01-09-1956 in Steenbergen. Volgt VIII-gc.
3 Opvraagbaar via info@stichtingQuMa.nl. Volgt VIII-gd.
4 Opvraagbaar via info@stichtingQuMa.nl. Volgt VIII-ge.

VII-gg Maria (Marie) Verhagen [QuMa0015505] is geboren op 11-11-1925 in Nieuw-Vossemeer, zoon van Laurentius Johannes Verhagen [Quma0086406] en Petronella Tiberius [QuMa0015504] (zie VI-ck). Marie is overleden op 13-07-2001 in Bergen op Zoom, 75 jaar oud. Marie trouwde met **Johannes Leonardus Cornelis (Jan) Goderie [Quma0041806]**. Jan is geboren op 22-03-1925 in Steenbergen, dochter van Leendert Goderie [Quma0061005] en Adriana Johanna Dogge [Quma0041805]. Jan is overleden op 04-08-2009 in Bergen op Zoom Lievensberg ziekenhuis, 84 jaar oud. Zij is begraven op 08-08-2009 in Bergen op Zoom.

Kinderen van Marie en Jan:

1 Opvraagbaar via info@stichtingQuMa.nl. Volgt VIII-gf.
2 Opvraagbaar via info@stichtingQuMa.nl. Volgt VIII-gg.

Heel bijzonder, heel gewoon
gewoon een heel bijzondere man.

Bedroefd delen wij u mede dat toch nog onverwacht, voorzien van het Heilig Sacrament der Zieken, van ons is heengegaan, mijn dierbare man, onze vader en opa

ANTONIUS ADRIANUS DE BRUIJN
echtgenoot van
ADRIANA CORNELIA VAN DER WEGEN
in de leeftijd van 84 jaar

Steenbergen: A.C. de Bruijn-van der Wegen
Oudenbosch: Dion en Arta de Bruijn
Maarten
Marjolein en Cees

STEENBERGEN, 4 MAART 1996
„DE LINDENBURGH"
CORRESPONDENTIEADRES GOUDENREGENSTRAAT 20
4651 MT STEENBERGEN

De overledene is opgebaard in het mortuarium, Wouwsestraat 54 te Steenbergen, alwaar gelegenheid tot afscheid nemen is na de avondwake.
De avondwake ter intentie van de overledene zal plaatsvinden donderdag 7 maart om 19.00 uur in de Vredes Kerk, Magnoliastraat te Steenbergen-Zuid.
De plechtige uitvaartdienst, waarbij u wordt uitgenodigd, zal gehouden worden vrijdag 8 maart om 10.30 uur in voornoemde kerk, waarna aansluitend de begrafenis zal plaatsvinden op de r.k. begraafplaats te Steenbergen.
Gelegenheid tot persoonlijk condoleren na de begrafenis in de „Nieuwe Watertoren", Nassaulaan 33 te Steenbergen.

10 De Bruijn Antonius 1912 01

Op vrijdag 22 oktober 1993 hopen
onze ouders en grootouders

A.A. de Bruijn en
A.C. de Bruijn-van der Wegen

hun 50-jarig huwelijksfeest te vieren.

Om 14.00 uur wordt er een H. mis opgedragen
uit dankbaarheid in de Vredeskerk
te Steenbergen.
Receptie vanaf 20.00 uur in zaal
"De Welleberch", Kap. Kockstraat 55 te Welberg.

Hun kinderen en kleinkinderen
Goudenregenstraat 20
4651 MT Steenbergen

11 De Bruijn Adriana 1920 01

VII-gh Antonius Adrianus (Toon) de Bruijn [QuMa0008603] (afb. 10) is geboren op 13-02-1912 in Steenbergen, zoon van Dionisius de Bruijn [QuMa0008602] en Johanna Maria Bernaards [Quma0070805] (zie VI-cm). Toon is overleden op 04-03-1996 in Steenbergen, 84 jaar oud. Hij is begraven op 08-03-1996 in Steenbergen [bron: Overlijdensadvertentie]. Toon trouwde, 31 jaar oud, op 22-10-1943 in Nieuw-Vossemeer [bron: akte 14] met **Adriana Cornelia (Jaan) van der Wegen [QuMa0032005]** (afb. 11), 22 jaar oud. Jaan is geboren op 01-11-1920 in Nieuw-Vossemeer, dochter van Theodorus van der Wegen [QuMa0032004] en Cornelia Verhagen [Quma0257809]. Van de geboorte is aangifte gedaan op 02-11-1920 [bron: akte 44]. Jaan is overleden op 04-03-1996 in Steenbergen, 75 jaar oud.

Beroepen:
dienstbode
kantinemedewerkster (LTS Steenbergen)

Kind van Toon en Jaan:

1 Dionisius T.m. (Dion) de Bruijn [QuMa0008604], geboren op 18-01-1948 in Steenbergen. Volgt VIII-gh.

VII-gi Johannes de Bruijn [QuMa0008603] is geboren op 02-04-1914 in Steenbergen, zoon van Dionisius de Bruijn [QuMa0008602] en Johanna Maria Bernaards [Quma0070805] (zie VI-cm). Johannes is overleden op 19-05-1971 in Steenbergen, 57 jaar oud. Johannes trouwde, 23 jaar oud, op 17-12-1937 in Steenbergen [bron: akte 64] met **Dimphna Cornelia Kostermans [QuMa0035206]**, 19 jaar oud. De scheiding werd geregistreerd op 11-07-1956 in Steenbergen. Dimphna is geboren op 07-12-1918 in Steenbergen, dochter van Marinus Wilhelmus (Marijn) Kostermans [QuMa0035205] en Cornelia Baartmans [QuMa0275608]. Van de geboorte is aangifte gedaan [bron: akte 264].
Notitie bij Dimphna: *Erkend.*

Kind van Johannes en Dimphna:

1 Opvraagbaar via info@stichtingQuMa.nl.

VII-gj Adrianus Cornelis de Bruijn [QuMa0008603] is geboren op 30-11-1916 in Steenbergen, zoon van Dionisius de Bruijn [QuMa0008602] en Johanna Maria Bernaards [Quma0070805] (zie VI-cm). Adrianus is overleden op 04-05-1979 in De Heen, 62 jaar oud. Adrianus trouwde met **Elisabeth Heijnen**.

VII-gk Laurentius de Bruijn [QuMa0008603] is geboren op 18-01-1923 in Steenbergen, zoon van Dionisius de Bruijn [QuMa0008602] en Johanna Maria Bernaards [Quma0070805] (zie VI-cm). Laurentius is overleden op 07-03-1988 in Steenbergen, 65 jaar oud. Laurentius trouwde met **Antonia Johanna Maria van Tiggelen [QuMa0021605]**. Antonia is geboren op 26-05-1922 in Steenbergen, dochter van Johannes Christianus van Tiggelen [Quma0067005] en Maria Petronella Peeters [QuMa0021604]. Antonia is overleden op 08-08-2003 in Steenbergen, 81 jaar oud.

VII-gl Johanna Petronella Maria (Jo) de Bruijn [QuMa0008603] is geboren op 03-10-1926 in Steenbergen, dochter van Dionisius de Bruijn [QuMa0008602] en Johanna Maria Bernaards [Quma0070805] (zie VI-cm). Jo is overleden. Jo trouwde met **Johannes Petrus Adrianus (Jan) Baartmans [QuMa0007203]**. Jan is geboren op 14-09-1922 in Steenbergen, zoon van Marinus Gerardus Baartmans [QuMa0007202] en Maria Cornelia

van Dijk. Van de geboorte is aangifte gedaan op 15-09-1922 [bron: Akte 227]. Jan is overleden op 02-06-2003 in Steenbergen, 80 jaar oud. Hij is begraven op 06-06-2003 in Steenbergen.

Kinderen van Jo en Jan:

1 Opvraagbaar via info@stichtingQuMa.nl. Volgt VIII-gi.
2 Opvraagbaar via info@stichtingQuMa.nl. Volgt VIII-gj.
3 Opvraagbaar via info@stichtingQuMa.nl. Volgt VIII-gk.

VII-gm Anna Cornelia Adriana Maria (Anna) Schoutens [Quma0070406] is geboren op 12-02-1920 in Nieuw-Vossemeer, dochter van Adrianus Cornelis Schoutens [Quma0070405] (zie VI-cn) en Maria Marina Ooms [Quma0074006]. Van de geboorte is aangifte gedaan [bron: akte 10]. Anna is overleden op 14-09-1953 in Steenbergen, 33 jaar oud. Van het overlijden is aangifte gedaan [bron: akte 89]. Anna trouwde, 23 jaar oud, op 10-02-1944 in Nieuw-Vossemeer [bron: akte 1] met **Stephanus Petrus van Rooij [QuMa0122806]**, 36 jaar oud. Stephanus is geboren op 12-04-1907 in Steenbergen, zoon van Adriaan Huibrecht van Rooij [QuMa0122805] en Cornelia Pijnen. Van de geboorte is aangifte gedaan [bron: akte 75]. Stephanus is overleden op 28-11-1958 in Breda, 51 jaar oud.

Kind van Anna en Stephanus:

1 Opvraagbaar via info@stichtingQuMa.nl.

VII-gn Cornelis Johannes (Kees) Schoutens [Quma0070406] is geboren op 25-01-1921 in Nieuw-Vossemeer, zoon van Adrianus Cornelis Schoutens [Quma0070405] (zie VI-cn) en Maria Marina Ooms [Quma0074006]. Van de geboorte is aangifte gedaan [bron: akte 4]. Kees is overleden op 02-11-2014 in Steenbergen, 93 jaar oud. Hij is gecremeerd op 06-11-2014 in Bergen op Zoom Zoomstede. Kees trouwde, 27 jaar oud, op 11-11-1948 in Heinkenszand met **Clazina (Claziena) van den Dries**, 24 jaar oud. Claziena is geboren op 22-05-1924 in Heinkenszand. Claziena is overleden op 09-02-2017 in Roosendaal, 92 jaar oud. Zij is gecremeerd op 15-02-2017.

Kinderen van Kees en Claziena:

1 Opvraagbaar via info@stichtingQuMa.nl.
2 Opvraagbaar via info@stichtingQuMa.nl.
3 Opvraagbaar via info@stichtingQuMa.nl. Volgt VIII-gl.
4 Petrus Johannes Maria Schoutens [Quma0070407], geboren op 27-04-1957 in Dinteloord. Van de geboorte is aangifte gedaan [bron: akte 19]. Petrus is overleden op 24-10-1982 in Utrecht, 25 jaar oud.
5 Opvraagbaar via info@stichtingQuMa.nl. Volgt VIII-gm.

VII-go Cornelia Maria Adriana (Cor) Schoutens [Quma0070406] is geboren op 17-09-1922 in Nieuw-Vossemeer, dochter van Adrianus Cornelis Schoutens [Quma0070405] (zie VI-cn) en Maria Marina Ooms [Quma0074006]. Cor is overleden op 18-06-2002 in Roosendaal, 79 jaar oud. Zij is begraven op 22-06-2002 in Roosendaal. Cor trouwde, 35 jaar oud, op 30-10-1957 in Nieuw-Vossemeer met **Gerardus Franciscus van Loon [Quma0042405]**, 24 jaar oud. Gerardus is geboren op 18-09-1933 in Woensdrecht, zoon

van Hendrikus Petrus van Loon [Quma0042404] en Dimphena Adriana van den Bergh [Quma0076406]. Gerardus is overleden op 18-09-2004 in Roosendaal, 71 jaar oud.

Kinderen van Cor en Gerardus:

1 Opvraagbaar via info@stichtingQuMa.nl.
2 Opvraagbaar via info@stichtingQuMa.nl.
3 Opvraagbaar via info@stichtingQuMa.nl.
4 Opvraagbaar via info@stichtingQuMa.nl.

VII-gp Adriana Johanna Cornelia (Adrie) Schoutens [Quma0070406] is geboren op 08-01-1925 in Nieuw-Vossemeer, dochter van Adrianus Cornelis Schoutens [Quma0070405] (zie VI-cn) en Maria Marina Ooms [Quma0074006]. Adrie trouwde, 24 jaar oud, op 24-11-1949 in Nieuw-Vossemeer [bron: akte 15] met **Cornelis Karel van Loon [Quma0042405]**, 23 jaar oud. Cornelis is geboren op 13-03-1926 in Halsteren, zoon van Cornelis van Loon [Quma0042404] en Cornelia Petronella van Geel [Quma0042405]. Cornelis is overleden op 25-11-1988 in Halsteren, 62 jaar oud.

Kinderen van Adrie en Cornelis:

1 Opvraagbaar via info@stichtingQuMa.nl. Volgt VIII-gn.
2 Opvraagbaar via info@stichtingQuMa.nl.
3 Opvraagbaar via info@stichtingQuMa.nl.
4 Opvraagbaar via info@stichtingQuMa.nl.
5 Antonius Petrus Maria (Tonnie) van Loon [Quma0042406], geboren op 27-04-1961 in Bergen op Zoom. Tonnie is overleden op 18-02-1982 in Bergen op Zoom, 20 jaar oud (oorzaak: verkeersongeval).
6 Opvraagbaar via info@stichtingQuMa.nl.

VII-gq Petrus Martinus Maria Schoutens [Quma0070406] is geboren op 25-02-1926 in Nieuw-Vossemeer, zoon van Adrianus Cornelis Schoutens [Quma0070405] (zie VI-cn) en Maria Marina Ooms [Quma0074006]. Van de geboorte is aangifte gedaan [bron: akte 13]. Petrus is overleden op 16-05-1988 in Bergen op Zoom, 62 jaar oud. Petrus trouwde, 35 jaar oud, op 21-02-1962 in ’s Heerenhoek met **Jobina Adriana Huige**, 26 jaar oud. Jobina is geboren op 23-07-1935 in ’s Heerenhoek. Jobina is overleden op 11-07-1998 in Bergen op Zoom, 62 jaar oud.

Kinderen van Petrus en Jobina:

1 Opvraagbaar via info@stichtingQuMa.nl.
2 Opvraagbaar via info@stichtingQuMa.nl. Volgt VIII-go.
3 Opvraagbaar via info@stichtingQuMa.nl. Volgt VIII-gp.
4 Opvraagbaar via info@stichtingQuMa.nl.

VII-gr Antonius Hendrikus Marie (Toon) Schoutens [Quma0070406] is geboren op 04-08-1927 in Nieuw-Vossemeer, zoon van Adrianus Cornelis Schoutens [Quma0070405] (zie VI-cn) en Maria Marina Ooms [Quma0074006]. Van de geboorte is aangifte gedaan [bron: akte 21]. Toon is overleden op 05-07-2003 in Steenbergen, 75 jaar oud. Hij is begraven op 10-07-2003 in Dinteloord. Toon:
(1) trouwde, 24 jaar oud, op 26-03-1952 in Moerstraten [bron: akte 18] met **Anna Cornelia (Corrie) Kroonen [Quma0065406]**, 29 jaar oud. Corrie is geboren op 12-04-

1922 in Steenbergen, dochter van Franciscus (Frans) Kroonen [Quma0122007] en Adriana Cornelia Dekkers [Quma0065405]. Van de geboorte is aangifte gedaan [bron: akte 96]. Corrie is overleden op 08-05-1958 in Dinteloord, 36 jaar oud. Van het overlijden is aangifte gedaan [bron: akte 10].
(2) trouwde, 31 jaar oud, op 28-01-1959 in Dinteloord met **Hendrika Maria (Marie) van Soesbergen**, 32 jaar oud. Marie is geboren op 03-09-1926 in Barneveld, dochter van Jacobus Hendricus van Soesbergen en Cornelia Margaretha Tolboom.

Kinderen van Toon en Corrie:

1 Opvraagbaar via info@stichtingQuMa.nl. Volgt VIII-gq.
2 Opvraagbaar via info@stichtingQuMa.nl. Volgt VIII-gr.
3 Opvraagbaar via info@stichtingQuMa.nl. Volgt VIII-gs.

Kinderen van Toon en Marie:

4 Opvraagbaar via info@stichtingQuMa.nl. Volgt VIII-gt.
5 Opvraagbaar via info@stichtingQuMa.nl. Volgt VIII-gu.
6 Opvraagbaar via info@stichtingQuMa.nl. Volgt VIII-gv.

VII-gs Johanna Anna Cornelia Adriana Theresia Schoutens [Quma0070406] is geboren op 04-09-1926 in Nieuw-Vossemeer, dochter van Petrus Mattheus Schoutens [Quma0070405] (zie VI-co) en Elisabeth Petronella van Meel [QuMa0289007]. Van de geboorte is aangifte gedaan [bron: akte 35]. Johanna is overleden op 30-07-2010 in Nieuw-Vossemeer, 83 jaar oud. Johanna trouwde, 23 jaar oud, op 23-05-1950 in Nieuw-Vossemeer [bron: akte 3] met **Adrianus Antonius Cornelia de Nijs [QuMa0153006]**, 30 jaar oud. Adrianus is geboren op 09-04-1920 in Kruisland, zoon van Gerardus Kornelis de Nijs [QuMa0153005] en Petronella Cornelia Mulders [QuMa0175206]. Van de geboorte is aangifte gedaan [bron: akte 87]. Adrianus is overleden op 11-01-1997 in Nieuw-Vossemeer, 76 jaar oud.

Kinderen van Johanna en Adrianus:

1 Opvraagbaar via info@stichtingQuMa.nl. Volgt VIII-gw.
2 Opvraagbaar via info@stichtingQuMa.nl. Volgt VIII-gx.

VII-gt Stephanus Jacobus Broeren [QuMa0018405] is geboren op 20-07-1905 in Roosendaal, zoon van Wilhelmus Broeren [QuMa0029004] en Johanna Maria Tiberius [QuMa0018404] (zie VI-cp). Stephanus is overleden op 06-02-1948 in Roosendaal, 42 jaar oud. Stephanus trouwde, 22 jaar oud, op 16-08-1927 in Roosendaal met **Catharina Maria Rommers [Quma0077106]**, 21 jaar oud. Catharina is geboren op 07-12-1905 in Roosendaal, dochter van Antonius Marinus Rommers [Quma0077105] en Cornelia Roovers [QuMa0169807]. Catharina trouwde later na 1948 met Cornelis Danen.

Kinderen van Stephanus en Catharina:

1 Wilhelmus Antonius Adrianus Broeren [QuMa0018406], geboren op 01-03-1928 in Roosendaal. Wilhelmus is overleden op 13-10-1928 in Roosendaal, 7 maanden oud.
2 Wilhelmus Antonius Jacobus Broeren [QuMa0018406], geboren op 30-05-1929 in Roosendaal. Wilhelmus is overleden op 06-01-1930 in Roosendaal, 7 maanden oud.

3 Antonius Wilhelmus Petrus Broeren [QuMa0018406], geboren op 03-08-1930 in Roosendaal. Antonius is overleden op 09-09-1930 in Roosendaal, 1 maand oud.
4 Johanna Cornelia Adriana Broeren [QuMa0018406], geboren op 18-07-1932 in Roosendaal.
5 Cornelia Maria Petronella Broeren [QuMa0018406], geboren op 01-01-1935 in Roosendaal. Cornelia is overleden op 07-01-1935 in Roosendaal, 6 dagen oud.
6 Opvraagbaar via info@stichtingQuMa.nl.
7 Opvraagbaar via info@stichtingQuMa.nl.
8 Opvraagbaar via info@stichtingQuMa.nl.
9 Cornelia Anna Josephina Broeren [QuMa0018406], geboren in 1944 in Roosendaal. Cornelia is overleden op 24-01-1945 in Roosendaal, 0 of 1 jaar oud.
10 Cornelis Johannes Adrianus Broeren [QuMa0018406], geboren in 12-1945 in Roosendaal. Cornelis is overleden op 07-03-1946 in Roosendaal, 3 maanden oud.

VII-gu Jacobus Johannes Broeren [QuMa0018405] is geboren op 16-12-1907 in Roosendaal, zoon van Wilhelmus Broeren [QuMa0029004] en Johanna Maria Tiberius [QuMa0018404] (zie VI-cp). Jacobus is overleden op 11-02-1942 in Roosendaal, 34 jaar oud. Jacobus trouwde, 21 jaar oud, op 29-01-1929 in Roosendaal met **Wilhelmina Maria Aarts [Quma0088806]**, 20 jaar oud. Wilhelmina is geboren op 15-04-1908 in Roosendaal, dochter van Marinus Aarts [Quma0122006] en Johanna Maria van Nassau [Quma0088805]. Wilhelmina is overleden op 20-12-1983 in Roosendaal, 75 jaar oud.

Kinderen van Jacobus en Wilhelmina:

1 Johanna Maria Catharina Broeren [QuMa0018406], geboren op 20-10-1930 in Roosendaal.
2 Maria Johanna Catharina Broeren [QuMa0018406], geboren op 13-12-1932 in Roosendaal.
3 Catharina Dimphna Antonia Broeren [QuMa0018406], geboren op 27-01-1935 in Roosendaal.
4 Opvraagbaar via info@stichtingQuMa.nl.
5 Opvraagbaar via info@stichtingQuMa.nl.
6 Opvraagbaar via info@stichtingQuMa.nl.

VII-gv Johannes Franciscus Geritz [QuMa0018405] is geboren op 12-07-1903 in Steenbergen, zoon van Johann Jacob Geritz en Johanna de Jong [QuMa0018404] (zie VI-cq). Johannes trouwde, 31 jaar oud, op 09-11-1934 in Steenbergen met **Johanna de Jongh [QuMa0015204]**, 33 jaar oud. Johanna is geboren op 12-11-1900 in Steenbergen, dochter van Leonardus de Jongh [QuMa0125805] en Johanna Wezenbeek [QuMa0015203].

VII-gw Franciscus Cornelis Geritz [QuMa0018405] is geboren op 07-08-1904 in Steenbergen, zoon van Johann Jacob Geritz en Johanna de Jong [QuMa0018404] (zie VI-cq). Franciscus trouwde, 26 jaar oud, op 10-02-1931 in Roosendaal & Nispen [bron: akte 10] met **Hendrika Catharina Maria Jansen [Quma0072006]**, 27 jaar oud. Hendrika is geboren op 23-11-1903 in Fijnaart en Heijningen, dochter van Rumoldus Andreas Jansen en Maria van Gaans [Quma0072005]. Van de geboorte is aangifte gedaan [bron: akte 108].

12 QuMa0018405002

VII-gx Franciscus Hubertus de Jong [QuMa0018405] (afb. 12) is geboren op 20-04-1908 in Steenbergen, zoon van Cornelis de Jong [QuMa0018404] (zie VI-cr) en Antoinetta Adriana van der Westen. Franciscus is overleden op 27-03-1978 in Kruisland, 69 jaar oud. Franciscus trouwde, 21 jaar oud, op 21-01-1930 in Steenbergen met **Anna Juliana Maria Elisabeth Broos [QuMa0043404]**, 20 jaar oud. Anna is geboren op 28-09-1909 in Kruisland, dochter van Petrus Broos [QuMa0043403] en Johanna Ludovica van Broeckhoven [Quma0089904]. Anna is overleden op 17-01-1988 in Kruisland, 78 jaar oud.

Kinderen van Franciscus en Anna:

1 Cornelis Petrus Franciscus de Jong [QuMa0018406], geboren op 20-07-1930 in Steenbergen.
2 Petrus Gerardus Cornelis (Piet) de Jong [QuMa0018406], geboren op 11-06-1932 in Steenbergen. Volgt VIII-gy.
3 Franciscus Johannes Hubertus de Jong [QuMa0018406], geboren op 19-04-1934 in Steenbergen.
4 Opvraagbaar via info@stichtingQuMa.nl.
5 Opvraagbaar via info@stichtingQuMa.nl.
6 Doodgeboren Kind de Jong [QuMa0018406], levenloos geboren kind, geboren op 16-05-1940 in Steenbergen.
7 Opvraagbaar via info@stichtingQuMa.nl. Volgt VIII-gz.
8 Doodgeboren Kind de Jong [QuMa0018406], levenloos geboren kind, geboren op 07-10-1944 in Steenbergen.

VII-gy Philomina Catharina Ansems [Quma0074405] is geboren op 26-05-1897 in Wouw, dochter van Antonius Franciscus Ansems [Quma0074404] en Johanna Antonia (Janske) de Keijzer [QuMa0184005] (zie VI-ct). Van de geboorte is aangifte gedaan [bron: akte 54]. Philomina is overleden op 24-06-1928 in Antwerpen, 31 jaar oud. Philomina trouwde, 29 jaar oud, in 08-1926 in Wouw met **Adrianus Petrus Potters [QuMa0123006]**, 32 jaar oud. Adrianus is geboren op 31-03-1894 in Wouw, zoon van Jacobus Potters [QuMa0123005] en Elisabeth van Aert [Quma0247606]. Adrianus is overleden op 21-01-1976 in Wouw, 81 jaar oud. Adrianus trouwde later op 24-08-1932 met Maria Catharina Cornelia van Gastel [QuMa0147208] (1896-1987).

Kind van Philomina en Adrianus:

1 Jacobus Franciscus Potters [QuMa0074406], geboren op 02-05-1927 in Wouw. Jacobus is overleden op 13-04-1928 in Antwerpen, 11 maanden oud.

VII-gz Catharina Joanna Antonetta (Trienet) Ansems [Quma0074405] is geboren op 27-12-1900 in Wouw, dochter van Antonius Franciscus Ansems [Quma0074404] en Johanna Antonia (Janske) de Keijzer [QuMa0184005] (zie VI-ct). Van de geboorte is

aangifte gedaan [bron: akte 141]. Trienet is overleden op 08-01-1974 in Halsteren, 73 jaar oud. Trienet:
(1) trouwde met **Jacobus Mouws [QuMa0037404]**. Jacobus is geboren op 03-09-1893 in Wouw, zoon van Franciscus Adrianus Mouws [QuMa0331406] en Cornelia Huijbregts [QuMa0037403]. Van de geboorte is aangifte gedaan [bron: akte 87]. Jacobus is overleden op 17-12-1972 in Lepelstraat, 79 jaar oud. Jacobus is weduwnaar van Helena Elisabeth Piessens [QuMa0032005] (1899-1945).
(2) trouwde met **Josephus Bakx**. Josephus is geboren in 1900.

VII-ha Maria Antoinetta Ansems [Quma0074405] is geboren op 21-05-1903 in Wouw, dochter van Antonius Franciscus Ansems [Quma0074404] en Johanna Antonia (Janske) de Keijzer [QuMa0184005] (zie VI-ct). Van de geboorte is aangifte gedaan [bron: akte 67]. Maria trouwde, 20 jaar oud, op 09-01-1924 in Wouw [bron: akte 1] met **Johannes Laurentius Gerritsen**, 33 of 34 jaar oud. Johannes is geboren in 1890 in Valburg, zoon van Hendrikus Hollanda Gerritsen en Theodora Verwaaijen.

VII-hb Adrianus de Keijzer [Quma0061206] is geboren op 11-09-1902 in Wouw, zoon van Adrianus de Keijzer [Quma0064405] (zie VI-cu) en Adriana Petronella Mangelaars [Quma0061205]. Adrianus trouwde met **Helena Philomena Schoonen [QuMa0037204]**. Helena is geboren op 10-01-1904 in Wouw, dochter van Cornelis Schoonen [QuMa0037203] en Ida Hopmans [QuMa0495210].

Kinderen van Adrianus en Helena:

1 Adrianus (Janus) de Keijzer [QuMa0037205], geboren op 28-09-1923 in Steenbergen. Volgt VIII-ha.
2 Cornelis de Keijzer [QuMa0037205], geboren op 01-04-1926 in Steenbergen.
3 Marinus Hendricus de Keijzer [QuMa0037205], geboren op 25-01-1928 in Steenbergen.
4 Opvraagbaar via info@stichtingQuMa.nl.

VII-hc Johanna Catharina de Keijzer [Quma0061206] is geboren op 21-02-1909 in Roosendaal, dochter van Adrianus de Keijzer [Quma0064405] (zie VI-cu) en Adriana Petronella Mangelaars [Quma0061205]. Van de geboorte is aangifte gedaan [bron: akte 269]. Johanna is overleden op 27-08-1961 in Kruisland, 52 jaar oud. Johanna trouwde, 30 jaar oud, op 12-09-1939 in Roosendaal met **Petrus Dominicus Buijk [QuMa0036004]**, 31 jaar oud. Petrus is geboren op 08-10-1907 in Steenbergen, zoon van Johannes Buijk [QuMa0036805] en Joanna van Gaans [QuMa0036003]. Petrus is overleden op 11-07-1996 in Kruisland, 88 jaar oud.

VII-hd Cornelia Barbara Vergouwen [Quma0062206] is geboren op 01-11-1902 in Steenbergen, dochter van Leonardus (Leendert) Vergouwen [Quma0062205] en Adriana Catharina Schoutens [Quma0070405] (zie VI-cv). Van de geboorte is aangifte gedaan [bron: Akte 251]. Cornelia is overleden op 13-08-1983 in Roosendaal, 80 jaar oud. Cornelia trouwde met **Hendrik van den Broek**.

Kind van Cornelia en Hendrik:

1 Adriana Vergouwen [Quma0062207], geboren op 18-01-1923 in Steenbergen. Adriana is overleden op 15-10-1923 in Steenbergen, 8 maanden oud.

VII-he Hendrikus Petrus Vergouwen [Quma0062206] is geboren op 21-03-1904 in Steenbergen, zoon van Leonardus (Leendert) Vergouwen [Quma0062205] en Adriana Catharina Schoutens [Quma0070405] (zie VI-cv). Van de geboorte is aangifte gedaan [bron: akte 83]. Hendrikus is overleden op 21-06-1945 in Roosendaal, 41 jaar oud. Hendrikus trouwde, 26 jaar oud, op 08-07-1930 in Roosendaal met **Adriana van Zundert [QuMa0169806]**, 27 jaar oud. Adriana is geboren op 27-01-1903 in Roosendaal, dochter van Johannes van Zundert [QuMa0379405] en Adriana de Bruijn [QuMa0169805]. Van de geboorte is aangifte gedaan [bron: akte 50]. Adriana is overleden op 14-09-1977 in Roosendaal, 74 jaar oud. Adriana is weduwe van Johannes Dekkers [QuMa0018405] (1898-1925), met wie zij trouwde op 06-11-1923 in Roosendaal [bron: akte 141].

Kind van Hendrikus en Adriana:

1 Adriana Dorothea Catharina Ludovica Vergouwen [Quma0062207], geboren op 19-01-1932 in Roosendaal.

VII-hf Barbara Catharina Vergouwen [Quma0062206] is geboren op 11-03-1906 in Steenbergen, dochter van Leonardus (Leendert) Vergouwen [Quma0062205] en Adriana Catharina Schoutens [Quma0070405] (zie VI-cv). Van de geboorte is aangifte gedaan [bron: akte 58]. Barbara is overleden op 24-11-1963 in Breda, 57 jaar oud. Van het overlijden is aangifte gedaan op 26-11-1963 [bron: akte 1130]. Barbara:
(1) trouwde, 17 jaar oud, op 02-10-1923 in Roosendaal [bron: akte 127] met **Antonius Nieuwlaat [QuMa0047004]**, 24 jaar oud. De scheiding werd geregistreerd op 27-03-1944 in Breda [bron: akte 127]. Antonius is geboren op 19-08-1899 in Roosendaal, zoon van Adrianus Nieuwlaat [Quma0076405] en Cornelia Nieuwlaat [QuMa0047003]. Van de geboorte is aangifte gedaan op 19-08-1899 [bron: akte 284]. Antonius is overleden op 16-05-1968 in Breda, 68 jaar oud. Van het overlijden is aangifte gedaan op 17-05-1968 [bron: akte 529]. Antonius trouwde later na 1944 met Johanna Elisabeth Voeten.
(2) trouwde, minstens 38 jaar oud, na 1944 met **Hendrikus van Tienen**.

Kinderen van Barbara en Antonius:

1 Adrianus Leonardus Nieuwlaat [QuMa0047005], geboren op 20-04-1924 in Roosendaal.
2 Leonardus Adrianus Nieuwlaat [QuMa0047005], geboren op 04-04-1930 in Roosendaal.
3 Doodgeboren Zoon Nieuwlaat [QuMa0047005], levenloos geboren zoon, geboren op 12-11-1930 in Roosendaal & Nispen. Van het overlijden is aangifte gedaan op 13-11-1930 [bron: akte 180].

VII-hg Dorothea Vergouwen [Quma0062206] is geboren op 17-04-1907 in Steenbergen, dochter van Leonardus (Leendert) Vergouwen [Quma0062205] en Adriana Catharina Schoutens [Quma0070405] (zie VI-cv). Van de geboorte is aangifte gedaan [bron: akte 81]. Dorothea trouwde, 20 jaar oud, op 02-09-1927 in Steenbergen met **Adrianus Luijks [Quma0065006]**, 25 jaar oud. Het huwelijk werd ontbonden op 02-06-1936 in den Bosch. Adrianus is geboren op 27-01-1902 in Steenbergen, zoon van Marijn Luijks [QuMa0136207] en Hendrika van Gastel [Quma0072004]. Adrianus is overleden op 09-11-1992 in Eindhoven, 90 jaar oud.

Kind van Dorothea en Adrianus:

1 Marinus Leonardus Frederik Luijks [Quma0062207], geboren op 22-09-1928 in Steenbergen.

VII-hh Anna Maria Vergouwen [Quma0062206] is geboren op 19-11-1910 in Steenbergen, dochter van Leonardus (Leendert) Vergouwen [Quma0062205] en Adriana Catharina Schoutens [Quma0070405] (zie VI-cv). Van de geboorte is aangifte gedaan [bron: Akte 241]. Anna is overleden op 26-05-1978, 67 jaar oud. Anna trouwde, 23 jaar oud, op 06-07-1934 in Steenbergen [bron: akte 34] met **Franciscus Henricus Bellemans**, 25 jaar oud. Franciscus is geboren op 19-07-1908 in Oud en Nieuw Gastel, zoon van Cornelis Bellemans en Maria Petronella van Rijsbergen. Van de geboorte is aangifte gedaan [bron: akte 130]. Franciscus is overleden op 22-02-1988, 79 jaar oud.

Kinderen van Anna en Franciscus:

1 Opvraagbaar via info@stichtingQuMa.nl. Volgt VIII-hb.
2 Opvraagbaar via info@stichtingQuMa.nl. Volgt VIII-hc.

VII-hi Antonius Vergouwen [Quma0062206] is geboren op 11-09-1912 in Steenbergen, zoon van Leonardus (Leendert) Vergouwen [Quma0062205] en Adriana Catharina Schoutens [Quma0070405] (zie VI-cv). Van de geboorte is aangifte gedaan [bron: akte 211]. Antonius trouwde met **Cornelia van Zundert**. Cornelia is geboren op 03-12-1914 in Etten-Leur.

Kind van Antonius en Cornelia:

1 Opvraagbaar via info@stichtingQuMa.nl.

VII-hj Johanna Vergouwen [Quma0062206] is geboren op 28-08-1913 in Steenbergen, dochter van Leonardus (Leendert) Vergouwen [Quma0062205] en Adriana Catharina Schoutens [Quma0070405] (zie VI-cv). Van de geboorte is aangifte gedaan [bron: Akte 210]. Johanna is overleden op 25-08-1982 in Kruisland, 68 jaar oud. Johanna trouwde, 24 jaar oud, op 17-09-1937 in Steenbergen met **Martinus Henricus Loos [Quma0066206]**, 29 jaar oud. Martinus is geboren op 12-10-1907 in Kruisland, zoon van Antonius Joannes Loos [Quma0066205] en Petronella Clarijs [Quma0245807]. Martinus is overleden op 28-10-1961 in Kruisland, 54 jaar oud.

Kind van Johanna en Martinus:

1 Opvraagbaar via info@stichtingQuMa.nl.

VII-hk Petrus Leonardus (Piet) Vergouwen [Quma0062206] is geboren op 04-12-1918 in Steenbergen, zoon van Leonardus (Leendert) Vergouwen [Quma0062205] en Adriana Catharina Schoutens [Quma0070405] (zie VI-cv). Piet trouwde, 21 jaar oud, op 13-09-1940 in Steenbergen met **Johanna Suzanna (Jo) de Jong [QuMa0004402]**, 19 jaar oud. Jo is geboren op 18-03-1921 in Steenbergen, dochter van Adrianus de Jong [QuMa0004401] en Anna Cornelia Timmermans [Quma0067007].

Kinderen van Piet en Jo:

1 Opvraagbaar via info@stichtingQuMa.nl.
2 Opvraagbaar via info@stichtingQuMa.nl.

3 Opvraagbaar via info@stichtingQuMa.nl.

VII-hl Adriana van Bergen [Quma0058205] is geboren op 24-08-1906 in Wouw, dochter van Pieter Jan van Bergen [Quma0070405] (zie VI-cy) en Antonetta Maria Goderie [Quma0058204]. Adriana is overleden op 07-07-1986 in Roosendaal, 79 jaar oud. Adriana trouwde, 19 jaar oud, op 20-07-1926 in Roosendaal met **Petrus Rommers [Quma0081806]**, 19 jaar oud. Petrus is geboren op 03-01-1907 in Roosendaal, zoon van Cornelis Rommers [Quma0081805] en Jacoba Bogers. Petrus is overleden op 21-07-1944 in Steenbergen, 37 jaar oud.

Kinderen van Adriana en Petrus:

1 Cornelis Johannes Maria Rommers [Quma0058206], geboren op 15-10-1929 in Roosendaal. Volgt VIII-hd.
2 Antoinetta Cornelia Maria Rommers [Quma0058206], geboren op 31-01-1932 in Roosendaal. Volgt VIII-he.
3 Johanna Jacoba Maria Rommers [Quma0058206], geboren op 18-04-1935 in Roosendaal. Volgt VIII-hf.
4 Opvraagbaar via info@stichtingQuMa.nl.
5 Adriana Johanna Maria Rommers [Quma0058206], geboren op 18-08-1940 in Roosendaal. Volgt VIII-hg.
6 Opvraagbaar via info@stichtingQuMa.nl.

VII-hm Anna Cornelia van Bergen [Quma0058205] is geboren op 02-07-1909 in Roosendaal, dochter van Pieter Jan van Bergen [Quma0070405] (zie VI-cy) en Antonetta Maria Goderie [Quma0058204]. Anna trouwde, 22 jaar oud, op 06-10-1931 in Roosendaal met **Adrianus Jacobus Dekkers [QuMa0018405]**, 22 jaar oud. Adrianus is geboren op 21-10-1908 in Roosendaal, zoon van Cornelis Dekkers [QuMa0018404] en Anna Maria Aarts [Quma0249407].

VII-hn Adrianus Franciscus van Bergen [Quma0058205] is geboren op 18-06-1914 in Roosendaal, zoon van Pieter Jan van Bergen [Quma0070405] (zie VI-cy) en Antonetta Maria Goderie [Quma0058204]. Adrianus is overleden op 24-05-1940 in Roosendaal, 25 jaar oud. Adrianus trouwde, 23 jaar oud, op 03-05-1938 in Roosendaal met **Johanna Maria Jacoba Uijtdehaag [QuMa0020204]**, 22 jaar oud. Johanna is geboren op 13-07-1915 in Roosendaal, dochter van Ludovicus Uijtdehaag [QuMa0136207] en Cornelia van Dijk [QuMa0020203]. Johanna is overleden op 20-03-1987 in Roosendaal, 71 jaar oud. Johanna trouwde later op 22-09-1942 in Roosendaal met Gerardus Cornelis Maria Voorbraak [QuMa0036404] (1913-1983).

Kind van Adrianus en Johanna:

1 Johannes Ludovicus Antonius Cornelis van Bergen [QuMa0020205], geboren in 1940. Volgt VIII-hh.

VII-ho Jacobus Cornelis Franciscus van Bergen [QuMa0032206] is geboren op 02-06-1920 in Roosendaal, zoon van Pieter Jan van Bergen [Quma0070405] (zie VI-cy) en Johanna Uijtdewilligen [QuMa0032205]. Jacobus is overleden op 17-12-1983 in Roosendaal, 63 jaar oud. Jacobus trouwde met **Wilhelmina Adriana Johanna van Loon [QuMa0036604]**. Wilhelmina is geboren op 18-05-1920 in Roosendaal, dochter van Marinus van Loon [Quma0061804] en Angelina Verhoeven [QuMa0036603].

VII-hp Adriana van Bergen [Quma0039205] is geboren op 01-03-1910 in Steenbergen, dochter van Adrianus van Bergen [Quma0070405] (zie VI-da) en Anna Maria Jaspers [Quma0039204]. Adriana is overleden op 10-03-1995 in Roosendaal, 85 jaar oud.
Adriana:
(1) trouwde, 29 jaar oud, op 26-09-1939 in Roosendaal met **Cornelis Petrus de Nijs [Quma0081806]**, 30 jaar oud. Cornelis is geboren op 31-07-1909 in Roosendaal & Nispen, zoon van Franciscus de Nijs [QuMa0334808] en Adriana Vriens [Quma0081805]. Cornelis is overleden op 10-05-1940 in Dordrecht, 30 jaar oud.
(2) trouwde, minstens 30 jaar oud, na 1940 met **Johannes Sep**, minstens 34 jaar oud. Johannes is geboren op 21-08-1906 in Zegge, zoon van Franciscus Sep en Petronella van Oosterhout. Johannes is overleden in 07-1987 in Roosendaal, 80 jaar oud.

Kind van Adriana en Cornelis:

1 Doodgeboren Kind de Nijs [Quma0039206], levenloos geboren kind, geboren op 01-01-1948 in Rucphen.

VII-hq Cornelis Adrianus van Bergen [Quma0039205] is geboren op 06-01-1913 in Roosendaal, zoon van Adrianus van Bergen [Quma0070405] (zie VI-da) en Anna Maria Jaspers [Quma0039204]. Cornelis is overleden op 08-08-1987, 74 jaar oud. Cornelis trouwde, 27 jaar oud, op 02-04-1940 in Roosendaal met **Cornelia Johanna van Overveld [Quma0077106]**, 22 jaar oud. Cornelia is geboren op 28-05-1917 in Roosendaal, dochter van Willem van Overveld [QuMa0156405] en Adriana Rommens [Quma0077105]. Cornelia is overleden op 07-09-2007 in Roosendaal, 90 jaar oud.

Kind van Cornelis en Cornelia:

1 Adrianus Cornelis Wilhelmus Hendrikus van Bergen [Quma0039206], geboren in 1942 in Roosendaal. Adrianus is overleden op 10-02-1946 in Roosendaal, 3 of 4 jaar oud.

VII-hr Franciscus Johannes van Bergen [Quma0039205] is geboren op 08-09-1919 in Roosendaal, zoon van Adrianus van Bergen [Quma0070405] (zie VI-da) en Anna Maria Jaspers [Quma0039204]. Franciscus is overleden op 29-12-2005 in Roosendaal, 86 jaar oud. Franciscus trouwde, 22 jaar oud, op 12-05-1942 in Roosendaal & Nispen [bron: akte 60] met **Helena Elisabeth Johanna (Lena) van Tilburg [Quma0067008]**, 22 jaar oud. Lena is geboren op 31-10-1919 in Roosendaal, dochter van Hendrikus van Tilburg [Quma0067007] en Anna Maria Ribbens [Quma0122007]. Lena is overleden op 15-08-2002 in Roosendaal, 82 jaar oud. Zij is gecremeerd op 20-08-2002 in Bergen op Zoom Crematorium.

Kinderen van Franciscus en Lena:

1 Adrianus van Bergen [Quma0039206], geboren in 1946. Adrianus is overleden vóór 2002, ten hoogste 56 jaar oud.
2 Opvraagbaar via info@stichtingQuMa.nl.

VII-hs Petrus Franciscus Buijsen [Quma0070406] is geboren op 11-07-1922 in Wouw, zoon van Cornelis Johannes Baptist Buijsen [Quma0082805] en Johanna Maria van Bergen [Quma0070405] (zie VI-db). Petrus trouwde, 26 jaar oud, op 02-06-1949 in

Woensdrecht met **Louisa Maria de Wit**, 24 jaar oud. Louisa is geboren op 23-01-1925 in Woensdrecht.

VII-ht Cornelis Hendrikus van Sittert [QuMa0032406] is geboren op 08-12-1906 in Nieuw-Vossemeer, zoon van Kornelius Jan Martien van Sittert [QuMa0163405] (zie VI-dc) en Helena van Tilburg [QuMa0032405]. Cornelis trouwde, 31 jaar oud, op 13-05-1938 met **Petronella Laurina Joanna (Nellie) Jongmans [Quma0064007]**, 21 jaar oud. Nellie is geboren op 01-06-1916 in Zierikzee, dochter van Levinus Christiaan Jongmans en Maria Catharina Johanna Looijen [Quma0064006]. Nellie is overleden op 29-10-2006 in Steenbergen, 90 jaar oud. Zij is begraven op 02-11-2006 in Steenbergen.

Kinderen van Cornelis en Nellie:

1 Levinus Johannes Maria (Fienus) van Sittert [QuMa0032407], geboren op 30-04-1940 in Steenbergen. Volgt VIII-hi.
2 Helena Maria Coleta van Sittert [QuMa0032407], geboren op 04-05-1942 in Steenbergen. Volgt VIII-hj.
3 Joannes Maria Jacobus van Sittert [QuMa0032407], geboren op 28-04-1945 in Steenbergen. Joannes is overleden op 25-06-1945 in Steenbergen, 1 maand oud.
4 Opvraagbaar via info@stichtingQuMa.nl. Volgt VIII-hk.
5 Opvraagbaar via info@stichtingQuMa.nl. Volgt VIII-hl.
6 Opvraagbaar via info@stichtingQuMa.nl. Volgt VIII-hm.
7 Opvraagbaar via info@stichtingQuMa.nl. Volgt VIII-hn.
8 Opvraagbaar via info@stichtingQuMa.nl. Volgt VIII-ho.

VII-hu Maria Magdalena van Sittert [QuMa0032406] is geboren op 30-06-1908 in Nieuw-Vossemeer, dochter van Kornelius Jan Martien van Sittert [QuMa0163405] (zie VI-dc) en Helena van Tilburg [QuMa0032405]. Maria is overleden op 29-11-1996 in Nieuw-Vossemeer, 88 jaar oud. Maria trouwde met **Jacobus Petrus van Gurp**.

VII-hv Hendrikus Martinus van Sittert [QuMa0032406] is geboren op 03-11-1909 in Nieuw-Vossemeer, zoon van Kornelius Jan Martien van Sittert [QuMa0163405] (zie VI-dc) en Helena van Tilburg [QuMa0032405]. Hendrikus is overleden op 13-08-1988 in Nieuw-Vossemeer, 78 jaar oud. Hendrikus trouwde met **Johanna van Osta**.

VII-hw Martinus Johannes van Sittert [QuMa0032406] is geboren op 26-01-1911 in Nieuw-Vossemeer, zoon van Kornelius Jan Martien van Sittert [QuMa0163405] (zie VI-dc) en Helena van Tilburg [QuMa0032405]. Martinus trouwde, 25 jaar oud, op 17-04-1936 in Nieuw-Vossemeer [bron: akte 3] met **Elisabeth Adriana Luijsterburg [QuMa0035805]**, 24 jaar oud. Elisabeth is geboren op 23-03-1912 in Nieuw-Vossemeer, dochter van Adrianus Marinus Luijsterburg [Quma0122007] en Anna Johanna Bernaards [QuMa0035804]. Van de geboorte is aangifte gedaan [bron: akte 14].

VII-hx Maria Catharina Johanna van Sittert [QuMa0130208] is geboren op 30-07-1896 in Steenbergen, dochter van Martinus Gerardus van Sittert [QuMa0163405] (zie VI-dd) en Cornelia Johanna Maria Nijssen [QuMa0130207]. Maria is overleden op 03-10-1950 in Steenbergen, 54 jaar oud. Maria trouwde, 26 jaar oud, op 02-05-1923 in Steenbergen met **Johannes Cornelis van Meer [QuMa0046405]**, 30 jaar oud. Johannes is geboren op 17-12-1892 in Nieuw-Vossemeer, zoon van Carolus van Meer [QuMa0046404] en Maria Catharina Slokkers [QuMa0144805]. Johannes is overleden op 04-11-1931 in Steenbergen, 38 jaar oud.

Kinderen van Maria en Johannes:

1 Cornelia Martina van Meer [QuMa0046406], geboren op 14-10-1914 in Heerlen.
2 Carolus Maria van Meer [QuMa0046406], geboren op 14-04-1924 in Steenbergen. Volgt VIII-hp.
3 Maria Cornelia van Meer [QuMa0046406], geboren op 07-11-1925 in Steenbergen. Maria is overleden op 30-11-1950 in Breda, 25 jaar oud.
4 Adriana Johanna van Meer [QuMa0046406], geboren op 04-12-1926 in Steenbergen.
5 Doodgeboren Zoon van Meer [QuMa0046406], levenloos geboren zoon, geboren op 13-06-1928 in Steenbergen.
6 Martien van Meer [QuMa0046406], geboren op 21-08-1929 in Steenbergen.
7 Johanna Paulina van Meer [QuMa0046406], geboren op 02-01-1933 in Steenbergen.

VII-hy Adriana Johanna Gertrudis van Sittert [QuMa0130208] is geboren op 14-02-1899 in Steenbergen, dochter van Martinus Gerardus van Sittert [QuMa0163405] (zie VI-dd) en Cornelia Johanna Maria Nijssen [QuMa0130207]. Adriana is overleden op 03-04-1973 in Bergen op Zoom, 74 jaar oud. Adriana trouwde, 31 jaar oud, op 11-08-1930 in Steenbergen met **Wilhelmus Adrianus van Eekelen [Quma0041205]**, 25 jaar oud. Wilhelmus is geboren op 25-08-1904 in Wouw, zoon van Josephus Jacobus van Eeckelen [Quma0041204] en Aloysa Elisabeth Somers [QuMa0044703]. Wilhelmus is overleden op 23-02-1985 in Bergen op Zoom, 80 jaar oud.

Kinderen van Adriana en Wilhelmus:

1 Cornelia Josepha Maria van Eekelen [Quma0041206], geboren op 26-05-1931 in Bergen op Zoom. Volgt VIII-hq.
2 Aloysa M.M. van Eekelen [Quma0041206], geboren op 25-07-1934 in Bergen op Zoom. Volgt VIII-hr.
3 Opvraagbaar via info@stichtingQuMa.nl. Volgt VIII-hs.

VII-hz Henricus Petrus Marie van Sittert [QuMa0130208] is geboren op 27-10-1900 in Steenbergen, zoon van Martinus Gerardus van Sittert [QuMa0163405] (zie VI-dd) en Cornelia Johanna Maria Nijssen [QuMa0130207]. Henricus is overleden op 26-09-1964 in Middenmeer, 63 jaar oud. Henricus trouwde, 23 jaar oud, op 16-05-1924 in Steenbergen met **Catharina Iriks [Quma0251906]**, 19 jaar oud. Catharina is geboren op 08-03-1905 in Steenbergen, dochter van Martien Iriks en Joanna Jacoba van Meel [Quma0251905]. Catharina is overleden op 18-11-1967 in Middenmeer, 62 jaar oud.

Kinderen van Henricus en Catharina:

1 Martinus van Sittert [QuMa0130209], geboren op 13-07-1931 in Alkmaar. Volgt VIII-ht.
2 Joanna van Sittert [QuMa0130209], geboren op 02-11-1932. Volgt VIII-hu.
3 Cornelia Maria van Sittert [QuMa0130209], geboren op 20-11-1939 in Middenmeer. Volgt VIII-hv.

VII-ia Johanna Geertruda Josepha van Sittert [QuMa0130208] is geboren op 25-10-1906 in Steenbergen, dochter van Martinus Gerardus van Sittert [QuMa0163405] (zie VI-dd) en Cornelia Johanna Maria Nijssen [QuMa0130207]. Johanna is overleden op 04-06-1992 in Steenbergen, 85 jaar oud. Johanna trouwde, 27 jaar oud, op 29-08-1934 in

Steenbergen [bron: Akte 48] met **Cornelius Franciscus van Eekelen [Quma0041205]**, 26 jaar oud. Cornelius is geboren op 24-05-1908 in Wouw, zoon van Josephus Jacobus van Eeckelen [Quma0041204] en Aloysa Elisabeth Somers [QuMa0044703]. Cornelius is overleden op 04-05-1965 in Steenbergen, 56 jaar oud.

Kinderen van Johanna en Cornelius:

1 Josephus Cornelius Maria (Sjef) van Eekelen [Quma0041206], geboren op 21-11-1935 in Steenbergen. Volgt VIII-hw.
2 Cornelia Aloysia Martina Maria (Corrie) van Eekelen [Quma0041206], geboren op 14-09-1938 in Steenbergen. Volgt VIII-hx.
3 Martinus Johannes Maria (Tinie) van Eekelen [Quma0041206], geboren op 09-04-1940 in Steenbergen. Volgt VIII-hy.
4 Opvraagbaar via info@stichtingQuMa.nl. Volgt VIII-hz.
5 Opvraagbaar via info@stichtingQuMa.nl. Volgt VIII-ia.
6 Opvraagbaar via info@stichtingQuMa.nl. Volgt VIII-ib.

VII-ib Cornelis (Kees) van Sittert [QuMa0163406] is geboren op 15-12-1902 in Roosendaal & Nispen, zoon van Antonius Gerardus van Sittert [QuMa0163405] (zie VI-de) en Cornelia Maria Knappers [QuMa0379406]. Van de geboorte is aangifte gedaan [bron: Akte 488]. Kees trouwde, 26 jaar oud, op 20-08-1929 in Roosendaal & Nispen [bron: akte 101] met **Adriana Neelen [QuMa0323608]**, 21 jaar oud. Adriana is geboren op 26-03-1908 in Fijnaart en Heijningen, dochter van Cornelis Antonie Neelen [QuMa0323607] en Geerdina Machielse. Adriana is overleden op 04-11-1990, 82 jaar oud.

VII-ic Johanna Maria van Sittert [QuMa0163406] is geboren op 30-04-1906 in Roosendaal, dochter van Antonius Gerardus van Sittert [QuMa0163405] (zie VI-de) en Cornelia Maria Knappers [QuMa0379406]. Johanna is overleden op 12-11-1985 in Roosendaal, 79 jaar oud. Johanna trouwde, 21 jaar oud, op 08-11-1927 in Roosendaal [bron: akte 146] met **Johannes Jacobus Raats [QuMa0046604]**, 28 jaar oud.
Notitie bij het huwelijk van Johanna en Johannes: *Getrouwd met de handschoen.*
Johannes is geboren op 29-09-1899 in Roosendaal, zoon van Johannes Cornelis Raats [QuMa0046603] en Maria Agnes van Laeken. Van de geboorte is aangifte gedaan [bron: akte 346]. Johannes is weduwnaar van Maria Reisner (geb. 1899).

VII-id Josephine Johanna Adriana van Sittert [QuMa0163406] is geboren op 16-06-1915 in Roosendaal & Nispen, dochter van Antonius Gerardus van Sittert [QuMa0163405] (zie VI-de) en Cornelia Maria Knappers [QuMa0379406]. Josephine trouwde, 21 jaar oud, op 06-01-1937 in Rotterdam met **Adrianus Marinus Antonius Suijkerbuijk [QuMa0046204]**, 25 jaar oud. Adrianus is geboren op 02-03-1911 in Roosendaal & Nispen, zoon van Marinus Johannes Suijkerbuijk [QuMa0046203] en Maria Johanna Castelijns. Adrianus is overleden op 06-11-1986 in Roosendaal & Nispen, 75 jaar oud.

Kinderen van Josephine en Adrianus:

1 Marinus Gerardus Wilhelmus Suijkerbuijk [QuMa0046205], geboren in 1938. Marinus is overleden.
2 Opvraagbaar via info@stichtingQuMa.nl. Volgt VIII-ic.
3 Marinus Gerardus Wilhelmus Suijkerbuijk [QuMa0046205], geboren in 1942. Volgt VIII-id.
4 Opvraagbaar via info@stichtingQuMa.nl. Volgt VIII-ie.

5 Opvraagbaar via info@stichtingQuMa.nl.
6 Opvraagbaar via info@stichtingQuMa.nl. Volgt VIII-if.

VII-ie Christianus van Sittert [QuMa0163406] is geboren op 17-09-1918 in Roosendaal & Nispen, zoon van Antonius Gerardus van Sittert [QuMa0163405] (zie VI-de) en Cornelia Maria Knappers [QuMa0379406]. Van de geboorte is aangifte gedaan [bron: akte 388]. Christianus is overleden op 30-04-2000 in Roosendaal & Nispen, 81 jaar oud. Christianus:
(1) trouwde met **Elisabeth Johanna Meesters [Quma0062406]**. Elisabeth is geboren op 29-12-1919 in Roosendaal, dochter van Marinus Jacobus Meesters [Quma0065805] en Petronella Rijpers [Quma0062405]. Elisabeth is overleden op 01-07-1952 in Roosendaal & Nispen, 32 jaar oud.
(2) trouwde, minstens 36 jaar oud, na 1954 met **Adriana Johanna Bakx [Quma0087406]**, minstens 34 jaar oud. Adriana is geboren op 27-02-1920 in Roosendaal, dochter van Petrus Bakx [QuMa0128007] en Maria Dijmphna van Eekelen [Quma0087405]. Adriana trouwde voorheen op 05-10-1943 in Roosendaal & Nispen met Antonius Johannes van Wesel [QuMa0159207] (1920-1954).

VII-if Petrus Johannes van den Boom [Quma0061205] is geboren op 02-08-1904 in Wouw, zoon van Petrus Johannes van den Boom [Quma0061204] (zie VI-dk) en Paulina van Akkeren [Quma0245407]. Petrus is overleden op 02-12-1986 in Huijbergen, 82 jaar oud. Petrus trouwde, 32 jaar oud, op 22-04-1937 in Huijbergen met **Anna Maria Cornelia Goris [QuMa0333208]**, 27 jaar oud. Anna is geboren op 21-04-1910 in Ossendrecht, dochter van Jacobus Goris en Virginia Catharina Musters [QuMa0333207]. Anna is overleden op 05-02-1983 in Huijbergen, 72 jaar oud.

Kinderen van Petrus en Anna:

1 Opvraagbaar via info@stichtingQuMa.nl.
2 Opvraagbaar via info@stichtingQuMa.nl.

VII-ig Franciscus Johannes van den Boom [Quma0061205] is geboren op 21-09-1905 in Wouw, zoon van Petrus Johannes van den Boom [Quma0061204] (zie VI-dk) en Paulina van Akkeren [Quma0245407]. Franciscus trouwde, 33 jaar oud, op 14-02-1939 in Roosendaal [bron: akte 10] met **Jacoba Cornelia Bierstekers [Quma0079206]**, 26 jaar oud. Jacoba is geboren op 13-04-1912 in Roosendaal, dochter van Cornelis Bierstekers [Quma0079205] en Cornelia van Loenhout [Quma0081005]. Van de geboorte is aangifte gedaan op 16-04-1912 [bron: akte 175]. Jacoba is overleden op 23-02-1964 in Roosendaal, 51 jaar oud. Van het overlijden is aangifte gedaan op 24-02-1964 [bron: akte 65].

VII-ih Elisabeth Catharina van den Boom [Quma0061205] is geboren op 23-12-1908 in Wouw, dochter van Petrus Johannes van den Boom [Quma0061204] (zie VI-dk) en Paulina van Akkeren [Quma0245407]. Elisabeth trouwde met **Gerardus Jacobus Wilhelmus Rovers**. Gerardus is geboren op 26-05-1904 in Roosendaal, zoon van Johannes Baptist Rovers en Maria Cornelia van Reusel. Van de geboorte is aangifte gedaan [bron: akte 237]. Gerardus is overleden op 01-07-1980 in Roosendaal, 76 jaar oud.

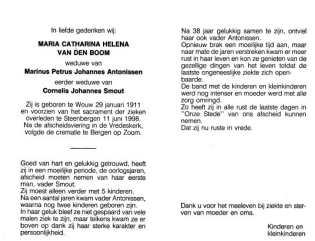

In liefde gedenken wij:
MARIA CATHARINA HELENA VAN DEN BOOM
weduwe van
Marinus Petrus Johannes Antonissen
eerder weduwe van
Cornelis Johannes Smout

Zij is geboren te Wouw 29 januari 1911
en voorzien van het sacrament der zieken
overleden te Steenbergen 11 juni 1998.
Na de afscheidsviering in de Vredeskerk,
volgde de crematie te Bergen op Zoom.

Goed van hart en gelukkig getrouwd, heeft
zij in een moeilijke periode, de oorlogsjaren,
afscheid moeten nemen van haar eerste
man, vader Smout.
Zij moest alleen verder met 5 kinderen.
Na een aantal jaren kwam vader Antonissen,
waarna nog twee kinderen geboren zijn.
In haar geluk bleef ze niet gespaard van vele
malen ziek te zijn, maar telkens kwam ze er
boven op dank zij haar sterke karakter en
persoonlijkheid.

Na 38 jaar gelukkig samen te zijn, ontviel
haar ook vader Antonissen.
Opnieuw brak een moeilijke tijd aan, maar
naar mate de jaren verstreken kwam er meer
rust in haar leven en kon ze genieten van de
gezellige dingen van het leven totdat de
laatste ongeneeslijke ziekte zich open-
baarde.
De band met de kinderen en kleinkinderen
werd nog intenser en moeder werd met alle
zorg omringd.
Zo heeft zij in alle rust de laatste dagen in
"Onze Stede" van ons afscheid kunnen
nemen.
Dat zij nu ruste in vrede.

Dank u voor het meeleven bij ziekte en ster-
ven van moeder en oma.

Kinderen en
kleinkinderen

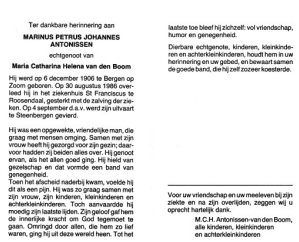

Ter dankbare herinnering aan
MARINUS PETRUS JOHANNES ANTONISSEN
echtgenoot van
Maria Catharina Helena van den Boom

Hij werd op 6 december 1906 te Bergen op
Zoom geboren. Op 30 augustus 1986 over-
leed hij in het ziekenhuis St Franciscus te
Roosendaal, gesterkt met de zalving der zie-
ken. Op 4 september d.a.v. werd zijn uitvaart
te Steenbergen gevierd.

Hij was een opgewekte, vriendelijke man, die
graag met mensen omging. Samen met zijn
vrouw heeft hij gezorgd voor zijn gezin; daar-
voor hadden zij beiden alles over. Hij genoot
ervan, als het allen goed ging. Hij hield van
gezelschap en dat vormde een band van
genegenheid.
Toen het afscheid nadeibij kwam, voelde hij
dit als een pijn. Hij was zo graag samen met
zijn vrouw, zijn kinderen, kleinkinderen en
achterkleinkinderen. Toch aanvaardde hij
moedig zijn laatste lijden. Zijn geloof gaf hem
de innerlijke kracht om God tegemoet te
gaan. Omringd door allen, die hem zo lief
waren, ging hij uit deze wereld heen. Tot het
laatste toe bleef hij zichzelf: vol vriendschap,
humor en genegenheid.

Dierbare echtgenote, kinderen, kleinkinde-
ren en achterkleinkinderen, houdt hem in uw
herinnering en uw gebed, en bewaart samen
de goede band, die hij zelf zozeer koesterde.

Voor uw vriendschap en uw meeleven bij zijn
ziekte en na zijn overlijden, zeggen wij u
oprecht hartelijk dank.

M.C.H. Antonissen-van den Boom,
alle kinderen, kleinkinderen
en achterkleinkinderen

13 Van den Boom Maria 29-01-1911 Rouwkaartje

14 Smout Cornelius 1909 01

15 Antonissen Marinus 06-12-1906 Rouwkaartje

VII-ii Maria Catharina Helena van den Boom [Quma0061205] (afb. 13) is geboren op 29-01-1911 in Wouw, dochter van Petrus Johannes van den Boom [Quma0061204] (zie VI-dk) en Paulina van Akkeren [Quma0245407]. Maria is overleden op 11-06-1998 in Steenbergen, 87 jaar oud. Maria:
(1) trouwde met **Cornelius Johannes Smout [QuMa0029205]** (afb. 14). Cornelius is geboren op 16-01-1904 in Steenbergen, zoon van Jacobus Marijn Smout [QuMa0156406] en Cornelia Oerlemans [QuMa0029204]. Cornelius is overleden op 30-10-1944 in Steenbergen, 40 jaar oud (oorzaak: door oorlogsgeweld). Hij is begraven in Welberg [bron: D-rechts 9.2].
(2) trouwde, 36 of 37 jaar oud, in 1948 met **Marinus Petrus Johannes Antonissen** (afb. 15), 41 of 42 jaar oud. Marinus is geboren op 06-12-1906 in Bergen op Zoom. Marinus is overleden op 30-08-1986 in St. Franciscus Ziekenhuis Roosendaal, 79 jaar oud. Hij is begraven op 04-09-1986 in Steenbergen.

Kinderen van Maria en Cornelius:

1 Paulina Cornelia Theresia Smout [QuMa0029206], geboren op 29-03-1930 in Steenbergen. Paulina is overleden op 08-09-1930 in Steenbergen, 5 maanden oud.
2 Paulina Cornelia Elisabeth (Lien) Smout [QuMa0029206], geboren op 12-08-1931 in Steenbergen. Volgt VIII-ig.
3 Jacobus Petrus Carolus Smout [QuMa0029206], geboren op 20-09-1936 in Steenbergen. Volgt VIII-ih.
4 Petrus Carolus Franciscus Egidius (Piet) Smout [QuMa0029206], geboren op 29-04-1938 in Steenbergen. Volgt VIII-ii.
5 Cornelia Paulina Johanna Jacoba Smout [QuMa0029206], geboren op 08-04-1941 in Steenbergen. Cornelia is overleden op 09-04-1941 in Steenbergen, 1 dag oud.
6 Opvraagbaar via info@stichtingQuMa.nl. Volgt VIII-ij.
7 Opvraagbaar via info@stichtingQuMa.nl.
8 Elisabeth Johanna Maria (Maria) Smout [QuMa0029206], geboren op 19-04-1944 in Steenbergen. Maria is overleden op 01-05-1944 in Steenbergen, 12 dagen oud.

Kinderen van Maria en Marinus:

9 Opvraagbaar via info@stichtingQuMa.nl. Volgt VIII-ik.
10 Opvraagbaar via info@stichtingQuMa.nl. Volgt VIII-il.

VII-ij Petrus Maria van den Boom [Quma0061205] is geboren op 26-04-1916 in Breda, zoon van Adrianus van den Boom [Quma0061204] (zie VI-dl) en Johanna Maria van Gastel [QuMa0147208].

Kinderen van Petrus uit onbekende relatie:

1 Opvraagbaar via info@stichtingQuMa.nl.
2 Opvraagbaar via info@stichtingQuMa.nl.

VII-ik Cornelis Franciscus Josephus van den Boom [Quma0061205] is geboren op 23-10-1922 in Wouwse Plantage, zoon van Adrianus van den Boom [Quma0061204] (zie VI-dl) en Johanna Maria van Gastel [QuMa0147208]. Hij is gedoopt op 23-10-1922 in Wouwse Plantage. Cornelis is overleden op 31-07-2000 in Hoogerheide, 77 jaar oud. Cornelis trouwde, 26 jaar oud, op 04-10-1949 in Huijbergen met **Colette Dimphna Johanna Maas [Quma0075607]**, 20 jaar oud. Colette is geboren op 18-01-1929 in Roosendaal, dochter van Johannes Theodorus (Jan) Maas [Quma0075606] en Maria Johanna Petronella van den Boom [Quma0083206].

Kind van Cornelis en Colette:

1 Maria Adriana Johanna van den Boom [Quma0061206], geboren op 05-01-1952 in Roosendaal. Volgt VIII-im.

VII-il Franciscus Adrianus Maria van den Boom [Quma0061205] is geboren op 11-02-1924 in Wouwse Plantage, zoon van Adrianus van den Boom [Quma0061204] (zie VI-dl) en Johanna Maria van Gastel [QuMa0147208]. Franciscus is overleden op 14-04-1997 in Edegem, 73 jaar oud. Franciscus trouwde met **José Noldus**. José is overleden op 14-04-1997 in Edegem.

VII-im Elisa Francisca Adriana Henrica Theresia van den Boom [Quma0061205] is geboren op 12-12-1926 in Wouwse Plantage, dochter van Adrianus van den Boom [Quma0061204] (zie VI-dl) en Johanna Maria van Gastel [QuMa0147208]. Elisa is overleden op 06-04-2018 in Wouwse Plantage, 91 jaar oud. Zij is begraven op 12-04-2018 in Wouwse Plantage R.K. Begraafplaats. Elisa trouwde met **Christianus Deelen [QuMa0010203]**. Christianus is geboren op 17-07-1916 in Bergen op Zoom, zoon van Franciscus Deelen [QuMa0010202] en Catharina de Weert [Quma0083406]. Christianus is overleden op 23-05-2006 in Wouwse Plantage, 89 jaar oud.

Kinderen van Elisa en Christianus:

1 Opvraagbaar via info@stichtingQuMa.nl.
2 Opvraagbaar via info@stichtingQuMa.nl.
3 Opvraagbaar via info@stichtingQuMa.nl.
4 Opvraagbaar via info@stichtingQuMa.nl.
5 Opvraagbaar via info@stichtingQuMa.nl.
6 Opvraagbaar via info@stichtingQuMa.nl.

VII-in Antonius Johannes Maria van de Boom [Quma0061205] is geboren op 03-02-1929 in Wouwse Plantage, zoon van Adrianus van den Boom [Quma0061204] (zie VI-dl) en Johanna Maria van Gastel [QuMa0147208]. Antonius is overleden op 03-10-2002 in Wouw, 73 jaar oud. Hij is begraven op 08-10-2002 in Bergen op Zoom. Antonius trouwde met **Dimphna Cornelia Johanna Schillemans [QuMa0034406]**. Dimphna is geboren op 26-07-1934 in Wouw, dochter van Christianus Schillemans [QuMa0034405] en Maria Cornelia Wouts [Quma0089005].

Kind van Antonius en Dimphna:

1 Opvraagbaar via info@stichtingQuMa.nl.

VII-io Francisca Josephina Catharina Helena van den Boom [Quma0061205] is geboren op 03-06-1930 in Wouwse Plantage, dochter van Adrianus van den Boom [Quma0061204] (zie VI-dl) en Johanna Maria van Gastel [QuMa0147208]. Francisca trouwde met **Martinus Cornelis Voorbraak [QuMa0018004]**. Zie VIII-ao voor persoonsgegevens van Martinus.

VII-ip Alphonsus Johannes Maria van den Boom [Quma0061205] is geboren op 07-12-1931 in Wouwse Plantage, zoon van Adrianus van den Boom [Quma0061204] (zie VI-dl) en Johanna Maria van Gastel [QuMa0147208]. Alphonsus is overleden op 11-01-2007 in Nispen, 75 jaar oud. Alphonsus trouwde met **Opvraagbaar via info@stichtingQuMa.nl**.

VII-iq Bernardus Clementinus Antonius van den Boom [Quma0061205] is geboren op 13-06-1933 in Wouwse Plantage, zoon van Adrianus van den Boom [Quma0061204] (zie VI-dl) en Johanna Maria van Gastel [QuMa0147208]. Bernardus is overleden op 14-03-2003 in Roosendaal, 69 jaar oud. Bernardus trouwde met **Opvraagbaar via info@stichtingQuMa.nl**.

Kind van Bernardus en Opvraagbaar via info@stichtingQuMa.nl:

1 Opvraagbaar via info@stichtingQuMa.nl.

VII-ir Paulus Adrianus de Waal [Quma0070806] is geboren op 03-03-1898 in Bergen op Zoom, zoon van Josephus Adrianus Johannes de Waal [QuMa0153006] en Dijmphna Maas [Quma0070805] (zie VI-dm). Paulus is overleden op 09-01-1973 in Bergen op Zoom, 74 jaar oud. Hij is begraven op 13-01-1973 in Bergen op Zoom. Paulus trouwde, 27 jaar oud, op 18-01-1926 in Bergen op Zoom [bron: akte 4] met **Johanna Catharina de Bruijn [QuMa0167207]**, 22 jaar oud. Johanna is geboren op 17-11-1903, dochter van Jacobus Cornelis de Bruijn en Martina Franken [QuMa0167206]. Van de geboorte is aangifte gedaan [bron: akte 417].

Kinderen van Paulus en Johanna:

1 Josephus de Waal [Quma0070807], geboren op 31-08-1927 in Bergen op Zoom. Volgt VIII-in.
2 Cornelis de Waal [Quma0070807], geboren op 27-08-1928.
3 Cornelia Petrus Maria de Waal [Quma0070807], geboren op 16-08-1929 in Bergen op Zoom. Volgt VIII-io.
4 Jacobus de Waal [Quma0070807], geboren in 1930 in Bergen op Zoom.
5 Adrianus de Waal [Quma0070807], geboren in 1931 in Bergen op Zoom.
6 Maria de Waal [Quma0070807], geboren in 1932 in Bergen op Zoom.
7 Clementia de Waal [Quma0070807], geboren in 1934 in Bergen op Zoom.
8 Walterus Elisa de Waal [Quma0070807], geboren in 1935 in Bergen op Zoom.
9 Opvraagbaar via info@stichtingQuMa.nl.
10 Opvraagbaar via info@stichtingQuMa.nl.
11 Opvraagbaar via info@stichtingQuMa.nl.
12 Christoffel de Waal [Quma0070807], geboren in 1939 in Bergen op Zoom. Christoffel is overleden op 30-06-2007 in Hoogerheide, 67 of 68 jaar oud.

13 Opvraagbaar via info@stichtingQuMa.nl. Volgt VIII-ip.
14 Opvraagbaar via info@stichtingQuMa.nl.
15 Opvraagbaar via info@stichtingQuMa.nl.
16 Aloysius de Waal [Quma0070807], geboren in 03-1945 in Bergen op Zoom. Aloysius is overleden op 15-07-1945 in Bergen op Zoom, 4 maanden oud. Van het overlijden is aangifte gedaan [bron: akte 317].
17 Opvraagbaar via info@stichtingQuMa.nl.

VII-is Cornelia Petronella de Waal [Quma0070806] is geboren op 20-10-1899 in Bergen op Zoom, dochter van Josephus Adrianus Johannes de Waal [QuMa0153006] en Dijmphna Maas [Quma0070805] (zie VI-dm). Van de geboorte is aangifte gedaan [bron: akte 371]. Cornelia is overleden op 16-03-1990 in Bergen op Zoom, 90 jaar oud. Cornelia trouwde met **Michiel Marie Verdult [QuMa0032205]**. Michiel is geboren op 13-07-1900 in Bergen op Zoom, zoon van Johannes Antonius Philippus Verdult [QuMa0032204] en Maria Hendrica van Broekhoven [QuMa0370606].

VII-it Adrianus Josephus de Waal [Quma0070806] is geboren op 27-06-1903 in Bergen op Zoom, zoon van Josephus Adrianus Johannes de Waal [QuMa0153006] en Dijmphna Maas [Quma0070805] (zie VI-dm). Adrianus is overleden op 17-01-1974 in Bergen op Zoom, 70 jaar oud. Adrianus trouwde, 24 jaar oud, op 12-04-1928 in Bergen op Zoom met **Martina Geertruida van Vliet**, 22 jaar oud. Martina is geboren op 25-10-1905 in Gouda. Martina is overleden in 1994 in Putte, 88 of 89 jaar oud.

VII-iu Adriana Cornelia de Waal [Quma0070806] is geboren op 05-10-1904 in Bergen op Zoom, dochter van Josephus Adrianus Johannes de Waal [QuMa0153006] en Dijmphna Maas [Quma0070805] (zie VI-dm). Van de geboorte is aangifte gedaan op 05-10-1904 [bron: akte 341]. Adriana trouwde, 24 jaar oud, op 22-08-1929 in Bergen op Zoom met **Lodewijk Groffen [QuMa0128407]**, 26 jaar oud. Lodewijk is geboren op 10-04-1903 in Halsteren, zoon van Gerardus Groffen [QuMa0128406] en Adriana Elisabeth Geers [QuMa0333207]. Lodewijk is overleden op 09-10-1971 in Bergen op Zoom, 68 jaar oud.

Kind van Adriana en Lodewijk:

1 Johannes Antonius Cornelis Groffen [Quma0070807], geboren op 06-02-1936 in Halsteren. Volgt VIII-iq.

VII-iv Elisabeth Maas [QuMa0034405] is geboren op 07-05-1894 in Wouw, dochter van Petrus Michael Adrianus Maas [Quma0070805] (zie VI-dn) en Maria Schillemans [QuMa0034404]. Elisabeth:
(1) trouwde, 25 jaar oud, op 23-06-1919 in Bergen op Zoom [bron: akte 85] met **Franciscus Cornelis Raats [Quma0078605]**, 25 jaar oud. Franciscus is geboren op 08-04-1894 in Maasbommel, zoon van Adrianus Raats [Quma0078604] en Johanna Nuijts [QuMa0273407]. Franciscus is overleden op 14-09-1919 in Bergen op Zoom, 25 jaar oud.
(2) trouwde, 29 jaar oud, op 30-08-1923 in Bergen op Zoom met **Johannes Sio**, 43 jaar oud. Johannes is geboren op 07-04-1880 in Bergen op Zoom.

Kind van Elisabeth en Franciscus:

1 Petrus Franciscus Adrianus Raats [QuMa0034406], geboren op 07-05-1920 in Bergen op Zoom.

VII-iw Catharina Adriana Maas [QuMa0034405] is geboren op 30-09-1900 in Halsteren, dochter van Petrus Michael Adrianus Maas [Quma0070805] (zie VI-dn) en Maria Schillemans [QuMa0034404]. Van de geboorte is aangifte gedaan [bron: akte 88]. Zij is gedoopt op 01-10-1900 in Halsteren. Catharina trouwde, 26 jaar oud, op 25-08-1927 in Bergen op Zoom [bron: akte 104] met **Adrianus Antonius (Reinier) van den Broek [Quma0061805]**, 26 jaar oud. Reinier is geboren op 05-04-1901 in Bergen op Zoom, zoon van Johannes Aloysius van den Broek [Quma0061804] en Adriana de Koning [Quma0086406].

VII-ix Clara Clasina Maas [QuMa0034405] is geboren op 21-04-1905 in Bergen op Zoom, dochter van Petrus Michael Adrianus Maas [Quma0070805] (zie VI-dn) en Maria Schillemans [QuMa0034404]. Van de geboorte is aangifte gedaan [bron: akte 137]. Clara is overleden op 31-01-1996 in Bergen op Zoom, 90 jaar oud. Clara trouwde, 26 jaar oud, op 13-08-1931 in Bergen op Zoom [bron: akte 78] met **Godefridus Hendrikus van Dongen [Quma0041805]**, 31 jaar oud. Godefridus is geboren op 11-11-1899 in Bergen op Zoom, zoon van Johannes Wilhelmus van Dongen en Maria Geertruida Petronella van Gastel [Quma0041804]. Van de geboorte is aangifte gedaan op 13-11-1899 [bron: akte 407]. Godefridus is overleden op 05-03-1957 in Bergen op Zoom, 57 jaar oud. Van het overlijden is aangifte gedaan op 06-03-1957 [bron: akte 65].

Beroep:
handvormer

VII-iy Johanna Catharina Maas [QuMa0034405] is geboren op 28-01-1907 in Bergen op Zoom, dochter van Petrus Michael Adrianus Maas [Quma0070805] (zie VI-dn) en Maria Schillemans [QuMa0034404]. Van de geboorte is aangifte gedaan [bron: akte 39]. Johanna is overleden op 15-06-2000 in Bergen op Zoom, 93 jaar oud. Johanna trouwde, 25 jaar oud, op 19-05-1932 in Bergen op Zoom [bron: akte 38] met **Hendrikus Johannes van den Heuvel**, ongeveer 25 jaar oud. Hendrikus is geboren omstreeks 1907 in ’s Gravenhage, zoon van Hendricus Laurens van den Heuvel en Hendrika Wilhelmina Brugman. Hendrikus is overleden vóór 2000, ten hoogste 93 jaar oud.

Kinderen van Johanna en Hendrikus:

1 Hendricus Maria van den Heuvel [QuMa0034406], geboren op 07-06-1933 in Bergen op Zoom.
2 Petrus Hendricus van den Heuvel [QuMa0034406], geboren op 29-10-1934 in Bergen op Zoom.
3 Opvraagbaar via info@stichtingQuMa.nl.
4 Opvraagbaar via info@stichtingQuMa.nl.

VII-iz Jacobus Petrus de Kock [Quma0070806] is geboren op 03-10-1906 in Halsteren, zoon van Johannes Laurentius de Kock [QuMa0131606] en Adriana Cornelia Maas [Quma0070805] (zie VI-dp). Jacobus trouwde, 26 jaar oud, op 07-08-1933 in Dinteloord met **Adriana Cornelia Maria Linders [Quma0244807]**, 24 jaar oud. Adriana is geboren op 02-11-1908 in Dinteloord, dochter van Jacobus Linders [Quma0244806] en Johanna Cornelia Huijbregts.

VII-ja Leonardus Alphonsus Paulus Broos [Quma0077106] is geboren op 12-08-1905 in Antwerpen (B), zoon van Cornelis Broos [Quma0077105] (zie VI-dt) en Maria Petronella Janssen. Leonardus is overleden op 12-09-1975 in Roosendaal, 70 jaar oud.

Leonardus trouwde, 26 jaar oud, op 07-11-1931 in Steenbergen met **Dimphna Catharina Gladdines [QuMa0128006]**, 25 jaar oud. Dimphna is geboren op 18-05-1906 in Steenbergen, dochter van Pieter Gladdines en Joanna de Mooij [QuMa0128005]. Dimphna is overleden op 15-09-1981 in Roosendaal, 75 jaar oud.

Kinderen van Leonardus en Dimphna:

1 Johanna Anna Dimphna Broos [Quma0077107], geboren op 17-11-1933 in Roosendaal.
2 Opvraagbaar via info@stichtingQuMa.nl.

VII-jb Paulus Cornelis Josephus Anna Broos [Quma0077106] is geboren op 26-07-1908 in Roosendaal, zoon van Cornelis Broos [Quma0077105] (zie VI-dt) en Maria Petronella Janssen.
Beroep:
meubelmaker
Paulus trouwde, 25 jaar oud, op 30-03-1934 in Roosendaal met **Henrica Catharina Antonia Cox**, 26 jaar oud. Henrica is geboren op 25-08-1907 in Helmond.

Kinderen van Paulus en Henrica:

1 Doodgeboren Dochter Broos [Quma0077107], levenloos geboren dochter, geboren op 20-04-1936 in Roosendaal.
2 Opvraagbaar via info@stichtingQuMa.nl.
3 Doodgeboren Kind Broos [Quma0077107], levenloos geboren kind, geboren op 03-04-1939 in Roosendaal.

VII-jc Josephus Alphonsus Antonius Anna Broos [Quma0077106] is geboren op 27-04-1913 in Roosendaal, zoon van Cornelis Broos [Quma0077105] (zie VI-dt) en Maria Petronella Janssen. Josephus is overleden op 13-08-1980 in Bergen op Zoom, 67 jaar oud. Josephus trouwde, 23 jaar oud, op 01-04-1937 in Bergen op Zoom met **Adriana Maria Anna Sloven [Quma0070807]**, 23 jaar oud. Adriana is geboren op 28-01-1914 in Bergen op Zoom, dochter van Philippus Sloven en Elisabeth Johanna Maria van Tiggelen [Quma0070806].

Kinderen van Josephus en Adriana:

1 Opvraagbaar via info@stichtingQuMa.nl.
2 Opvraagbaar via info@stichtingQuMa.nl.
3 Opvraagbaar via info@stichtingQuMa.nl.

VII-jd Anna Sophia Maria Philomena Broos [Quma0077106] is geboren op 31-10-1914 in Roosendaal, dochter van Cornelis Broos [Quma0077105] (zie VI-dt) en Maria Petronella Janssen. Anna is overleden op 22-05-1979 in Roosendaal, 64 jaar oud. Anna:
(1) trouwde met **Leonardus Cornelis Adrianus Baartmans [Quma0070406]**.
Leonardus is geboren op 16-07-1915 in Roosendaal & Nispen, zoon van Ludovicus Cornelius Baartmans [Quma0070405] en Petronella Straver [Quma0079205]. Van de geboorte is aangifte gedaan [bron: akte 354].
(2) trouwde met **Franciscus Josephus Antonius Johannes Stokman**.

VII-je Elisa Dimphna Leonarda Dekkers [Quma0077106] is geboren op 31-03-1904 in Roosendaal, dochter van Cornelis Antonius Dekkers [Quma0080205] en Maria Elisa Broos [Quma0077105] (zie VI-du). Elisa trouwde, 22 jaar oud, op 16-02-1927 in Roosendaal [bron: akte 16] met **Cornelis Johannes Dekkers [Quma0074006]**, 39 jaar oud. Cornelis is geboren op 01-03-1887 in Roosendaal, zoon van Godefridus Dekkers [Quma0074005] en Maria Eijkens. Van de geboorte is aangifte gedaan [bron: akte 66]. Cornelis is overleden op 05-06-1947 in Merksem (B), 60 jaar oud. Cornelis is weduwnaar van Johanna Geertruida Pieternella Cornelia Stuij (1887-vóór 1927).

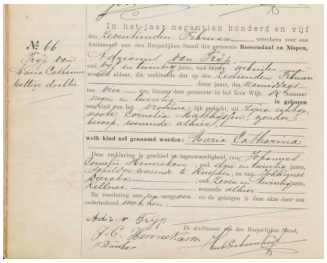

16 05880602

VIII-a Maria Catharina van Trijp [Quma0058806] (afb. 16) is geboren op 16-02-1905 in Roosendaal, dochter van Adrianus van Trijp [Quma0171605] en Cornelia Matthijssen [Quma0058805] (zie VII-a). Van de geboorte is aangifte gedaan op 17-02-1905 [bron: akte 66]. Maria trouwde, 34 jaar oud, op 11-04-1939 in Roosendaal [bron: akte 20] met **Antonius Maria Suijkerbuijk [QuMa0128407]**, 29 jaar oud. Antonius is geboren op 05-08-1909 in Oud Gastel, zoon van Wilhelmus Suijkerbuijk [QuMa0128406] en Francisca Direne.

Kinderen van Maria en Antonius:

1 Doodgeboren Kind Suijkerbuijk [Quma0058807], levenloos geboren kind, geboren op 30-01-1941 in Oud Gastel.
2 Cornelia Johanna Maria Suijkerbuijk [Quma0058807], geboren op 22-04-1946 in Oud Gastel. Cornelia is overleden op 04-05-1946 in Oudenbosch, 12 dagen oud.

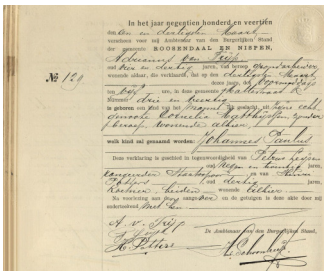

17 05880601

VIII-b Johannes Paulus Trijp [Quma0058806] (afb. 17) is geboren op 30-03-1914 in Roosendaal, zoon van Adrianus van Trijp [Quma0171605] en Cornelia Matthijssen [Quma0058805] (zie VII-a). Van de geboorte is aangifte gedaan op 31-03-1914 [bron: akte 129]. Johannes is overleden op 16-07-1968 in Wouw, 54 jaar oud. Johannes trouwde met **Johanna Petronella Goorden [Quma0122007]**. Johanna is geboren op 12-06-1914 in Wouw, dochter van Johannes Goorden [QuMa0123806] en Helena Roecken [Quma0122006]. Van de geboorte is aangifte gedaan [bron: akte 85].

VIII-c Elisabeth Johanna van Gastel [QuMa0058806] is geboren op 15-12-1913 in Roosendaal, dochter van Adrianus van Gastel [Quma0065005] en Adriana Matthijssen [Quma0058805] (zie VII-c). Van de geboorte is aangifte gedaan [bron: akte 550]. Elisabeth trouwde, 23 jaar oud, op 05-08-1937 in Wouw [bron: akte 16] met **Cornelis**

Hermanus Stroop [QuMa0128406], 27 jaar oud. Cornelis is geboren op 15-06-1910 in Wouw, zoon van Johannes Stroop [QuMa0128405] en Cornelia van Eeden.

Kinderen van Elisabeth en Cornelis:

1 Opvraagbaar via info@stichtingQuMa.nl.
2 Opvraagbaar via info@stichtingQuMa.nl.
3 Adrianus Petrus Arnoldus Stroop [QuMa0058807], geboren in 03-1945 in Wouw. Adrianus is overleden op 09-04-1945 in Wouw, 1 maand oud. Van het overlijden is aangifte gedaan [bron: akte 37].

VIII-d Nicolaas Bogers [Quma0058806] is geboren op 28-12-1912 in Halsteren, zoon van Petrus Bogers [QuMa0115605] en Johanna (Anna) Matthijssen [Quma0058805] (zie VII-e). Nicolaas is overleden op 24-11-1981 in Bergen op Zoom, 68 jaar oud. Nicolaas trouwde, 26 jaar oud, op 29-06-1939 in Bergen op Zoom [bron: akte 93] met **Geertruda Wouts [QuMa0017404]**, 22 jaar oud. Geertruda is geboren op 05-09-1916 in Wouw, dochter van Matthijs Wouts [QuMa0017403] en Johanna Demmers [QuMa0034404]. Geertruda is overleden op 16-11-1986 in Bergen op Zoom, 70 jaar oud.

Kinderen van Nicolaas en Geertruda:

1 Opvraagbaar via info@stichtingQuMa.nl. Volgt IX-a.
2 Theo Bogers [QuMa0017405], geboren op 20-02-1945 in Bergen op Zoom. Volgt IX-b.

VIII-e Johannes Leonardus Bogers [Quma0058806] is geboren op 15-03-1914 in Bergen op Zoom, zoon van Petrus Bogers [QuMa0115605] en Johanna (Anna) Matthijssen [Quma0058805] (zie VII-e). Johannes trouwde met **Sjan Galle**. Sjan is geboren in 1916. Sjan is overleden op 26-03-1996 in Bergen op Zoom, 79 of 80 jaar oud.

VIII-f Wilhelmina Bogers [Quma0058806] is geboren op 06-05-1916 in Bergen op Zoom, dochter van Petrus Bogers [QuMa0115605] en Johanna (Anna) Matthijssen [Quma0058805] (zie VII-e). Van de geboorte is aangifte gedaan [bron: akte 171]. Wilhelmina is overleden op 07-03-2002 in Bergen op Zoom, 85 jaar oud. Zij is begraven op 11-03-2002 in Bergen op Zoom. Wilhelmina trouwde, 20 jaar oud, op 10-08-1936 in Bergen op Zoom met **Petrus Cornelis Maria van den Bergh [QuMa0034405]**, 22 jaar oud. Petrus is geboren op 21-06-1914 in Roosendaal, zoon van Johannes van den Bergh [QuMa0034404] en Catharina Maria van Eekelen [Quma0088805]. Petrus is overleden op 01-10-1980 in Roosendaal, 66 jaar oud.

Kinderen van Wilhelmina en Petrus:

1 Petrus van den Bergh [QuMa0034406], geboren op 18-10-1937 in Roosendaal. Volgt IX-c.
2 Catharina Maria van den Bergh [QuMa0034406], geboren op 06-05-1941 in Bergen op Zoom. Volgt IX-d.
3 Opvraagbaar via info@stichtingQuMa.nl. Volgt IX-e.

VIII-g Adriana Bogers [Quma0058806] is geboren op 04-05-1918 in Halsteren, dochter van Petrus Bogers [QuMa0115605] en Johanna (Anna) Matthijssen [Quma0058805] (zie VII-e). Adriana is overleden op 27-12-1986 in Bergen op Zoom, 68 jaar oud. Adriana

trouwde met **Adrianus van Agtmaal [Quma0086408]**. Adrianus is geboren op 20-06-1930 in Steenbergen, zoon van Petrus Antonis Johannes van Agtmaal [QuMa0144006] en Johanna Catharina IJzermans [Quma0086407]. Adrianus is overleden op 16-05-1988 in Bergen op Zoom, 57 jaar oud. Adrianus trouwde voorheen met Cornelia Petronella Baartmans [Quma0057807] (geb. 1933).

VIII-h Cornelis Bogers [Quma0058806] is geboren op 21-05-1921 in Bergen op Zoom, zoon van Petrus Bogers [QuMa0115605] en Johanna (Anna) Matthijssen [Quma0058805] (zie VII-e). Cornelis trouwde, 25 jaar oud, op 29-08-1946 in Bergen op Zoom [bron: akte 200] met **Johanna Petronella Koopman [Quma0072406]**, 23 jaar oud. Johanna is geboren op 05-11-1922 in Bergen op Zoom, dochter van Leonardus Wilhelmus Koopman [Quma0072405] en Anna Cornelia Franken.

18 QuMa0070806005

VIII-i Cornelis Broos [Quma0058806] is geboren op 07-05-1918 in Steenbergen, zoon van Pieter Broos [Quma0067006] en Anna Cornelia de Mooij [Quma0058805] (zie VII-h). Cornelis is overleden op 27-12-2004 in Kruisland, 86 jaar oud. Cornelis trouwde, 28 jaar oud, op 11-04-1947 met **Cornelia Johanna Laurentia Aanraad [Quma0070806]** (afb. 18), 25 jaar oud. Cornelia is geboren op 31-03-1922 in Oud en Nieuw Gastel, dochter van Willebrordus Aanraad [Quma0070805] en Anna Maria Dam [Quma0121005]. Cornelia is overleden op 18-02-2009 in Steenbergen, 86 jaar oud. Zij is gecremeerd op 23-02-2009 in Bergen op Zoom Crematorium.

Onderscheiding:
vanaf 2006 lid in de Orde van Oranje Nassau

Kinderen van Cornelis en Cornelia:

1 Opvraagbaar via info@stichtingQuMa.nl. Volgt IX-f.
2 Opvraagbaar via info@stichtingQuMa.nl. Volgt IX-g.
3 Opvraagbaar via info@stichtingQuMa.nl. Volgt IX-h.

VIII-j Maria Wilhelmina van Zantvliet [Quma0058806], dochter van Adrianus van Zantvliet [QuMa0135406] en Johanna de Mooij [Quma0058805] (zie VII-j). Maria trouwde op 13-06-1947 in Steenbergen [bron: akte 30] met **Johannes de Weert [QuMa0004202]**, 25 jaar oud. Johannes is geboren op 09-01-1922 in Steenbergen, zoon van Christiaan de Weert [QuMa0017403] en Cornelia IJzermans [QuMa0004201]. Van de geboorte is aangifte gedaan op 09-01-1922 [bron: akte 7].

Kind van Maria en Johannes:

1 Doodgeboren Kind de Weert [QuMa0004203], levenloos geboren kind, geboren op 14-12-1952 in Steenbergen.

VIII-k Cornelia Verbraak [Quma0058806] is geboren op 19-10-1904 in Steenbergen, dochter van Johannes (Jan) Verbraak [Quma0067005] en Petronilla Augustijn [Quma0058805] (zie VII-l). Cornelia is overleden op 19-12-1990 in Roosendaal, 86 jaar oud. Cornelia trouwde, 22 jaar oud, op 03-05-1927 in Roosendaal met **Petrus Marinus Uijtdehage**, 24 jaar oud. Petrus is geboren op 09-09-1902 in Roosendaal, zoon van Johannes Adrianus Uijtdehage en Wilhelmina Petronella van der Muren. Van de geboorte is aangifte gedaan [bron: akte 366]. Petrus is overleden op 16-04-1995 in Roosendaal, 92 jaar oud.

Kinderen van Cornelia en Petrus:

1 Johannes Petrus Gerardus Uijtdehage [Quma0058807], geboren in 1930 in Roosendaal.
2 Petrus Christoffel Uijtdehage [Quma0058807], geboren in 1933 in Roosendaal.
3 Wilhelmus Johannes Uijtdehage [Quma0058807], geboren in 1933 in Roosendaal.
4 Petronella Wilhelmina Maria Uijtdehage [Quma0058807], geboren op 13-10-1942 in Roosendaal. Volgt IX-i.

VIII-l Adriana Verbraak [Quma0058806] is geboren op 23-10-1905 in Steenbergen, dochter van Johannes (Jan) Verbraak [Quma0067005] en Petronilla Augustijn [Quma0058805] (zie VII-l). Adriana is overleden op 10-01-1993 in Kruisland, 87 jaar oud. Adriana trouwde met **Wilhelmus Antonius van Oers [Quma0057806]**. Wilhelmus is geboren op 16-09-1906 in Steenbergen, zoon van Johannes (Jan) van Oers [Quma0057805] en Wilhelmina Danen [Quma0067005]. Van de geboorte is aangifte gedaan [bron: akte 205]. Wilhelmus is overleden in 1989, 82 of 83 jaar oud.

Kind van Adriana en Wilhelmus:

1 Johannes (Jan) van Oers [Quma0057807], geboren op 18-03-1937 in Steenbergen. Volgt IX-j.

VIII-m Helena Verbraak [Quma0058806] is geboren op 21-12-1906 in Steenbergen, dochter van Johannes (Jan) Verbraak [Quma0067005] en Petronilla Augustijn [Quma0058805] (zie VII-l). Helena is overleden op 05-05-1998 in Roosendaal, 91 jaar oud. Helena trouwde, 27 jaar oud, op 10-04-1934 in Roosendaal met **Marinus Cornelis Franciscus Doggen [QuMa0123006]**, 36 jaar oud. Marinus is geboren op 09-01-1898 in Roosendaal, zoon van Rochus Ignatius Doggen [QuMa0123006] en Johanna Catharina Brouwers [Quma0149605]. Van de geboorte is aangifte gedaan [bron: akte 7]. Marinus is overleden op 19-04-1956 in Roosendaal, 58 jaar oud. Van het overlijden is aangifte gedaan [bron: akte 115].

Kind van Helena en Marinus:

1 Petronella Johanna Doggen [Quma0058807], geboren op 13-09-1934 in Roosendaal.

VIII-n Perus Marinus (Piet) Janbroers [Quma0058806] is geboren op 27-02-1916 in Steenbergen, zoon van Wilhelmus Janbroers [Quma0064606] en Helena Augustijn [Quma0058805] (zie VII-m). Piet is overleden in 1968, 51 of 52 jaar oud. Piet trouwde met **Anna Maria Kommers [QuMa0010203]**. Anna is geboren op 10-05-1924 in

Ginneken & Bavel, dochter van Franciscus Kommers [QuMa0035805] en Adriana Maria Deelen [QuMa0010202]. Anna is overleden op 27-09-1992 in Lepelstraat, 68 jaar oud. Zij is begraven op 01-10-1992 in Lepelstraat.

Kinderen van Piet en Anna:

1 Opvraagbaar via info@stichtingQuMa.nl.
2 Opvraagbaar via info@stichtingQuMa.nl.
3 Opvraagbaar via info@stichtingQuMa.nl.
4 Opvraagbaar via info@stichtingQuMa.nl. Volgt IX-k.
5 Opvraagbaar via info@stichtingQuMa.nl. Volgt IX-l.
6 Opvraagbaar via info@stichtingQuMa.nl. Volgt IX-m.
7 Marien Janbroers [QuMa0010204], geboren op 07-05-1957 in Steenbergen. Marien is overleden op 06-05-1995 in Lepelstraat, 37 jaar oud. Hij is begraven op 10-05-1995 in Lepelstraat.
8 Opvraagbaar via info@stichtingQuMa.nl.

VIII-o Marijn Janbroers [Quma0058806] is geboren op 02-08-1918 in Steenbergen, zoon van Wilhelmus Janbroers [Quma0064606] en Helena Augustijn [Quma0058805] (zie VII-m). Marijn is overleden op 23-07-1995 in Roosendaal, 76 jaar oud. Marijn trouwde met **Catharina Hendrika Kerstens [QuMa0138007]**. Catharina is geboren op 09-12-1921 in Roosendaal, dochter van Johannes Petrus Kerstens [QuMa0138006] en Anna Catharina Boshouwers [QuMa0157805]. Catharina is overleden op 23-04-2002 in Wouw, 80 jaar oud.

VIII-p Theodorus (Dorus) Janbroers [Quma0058806] is geboren op 01-08-1926, zoon van Wilhelmus Janbroers [Quma0064606] en Helena Augustijn [Quma0058805] (zie VII-m). Dorus is overleden op 02-11-1997 in Steenbergen, 71 jaar oud. Hij is begraven in Welberg [bron: B-links 2.2]. Dorus trouwde met **Antonia Adriana Catharina Maria (Tonnie) Hagens**. Tonnie is geboren op 07-12-1924 in Oudenbosch. Tonnie is overleden op 05-07-2001 in Roosendaal, 76 jaar oud. Zij is begraven in Welberg op de r.k. begraafplaats [bron: B-links 2.2].

Kinderen van Dorus en Tonnie:

1 Opvraagbaar via info@stichtingQuMa.nl. Volgt IX-n.
2 Opvraagbaar via info@stichtingQuMa.nl.
Betrokken bij:
getuige doop Opvraagbaar via info@stichtingQuMa.nl [zie IX-n,1] [oom moederszijde]

19 QuMa0032206010

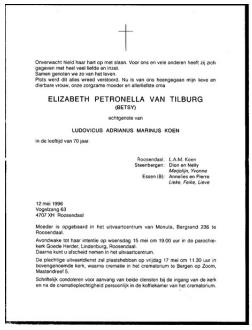

Onverwacht hield haar hart op met slaan. Voor ons en vele anderen heeft zij zich gegeven met heel veel liefde en moed.
Samen genoten we zo van het leven.
Plots werd dit alles wreed verstoord. Nu is van ons heengegaan mijn lieve en dierbare vrouw, onze zorgzame moeder en allerliefste oma

ELIZABETH PETRONELLA VAN TILBURG
(BETSY)

echtgenote van

LUDOVICUS ADRIANUS MARINUS KOEN

in de leeftijd van 70 jaar.

Roosendaal: L.A.M. Koen
Steenbergen: Dion en Nelly
Meijerijn, Yvonne
Essen (B): Annelies en Pierre
Leila, Felix, Lieve

12 mei 1996
Vogelzang 63
4707 XH Roosendaal

Moeder is opgebaard in het uitvaartcentrum van Monuta, Bergrand 236 te Roosendaal.

Avondwake tot haar intentie op woensdag 15 mei om 19.00 uur in de parochiekerk Goede Herder, Lindenburg, Roosendaal.
Daarna kunt u afscheid nemen in het uitvaartcentrum.

De plechtige uitvaartdienst zal plaatshebben op vrijdag 17 mei om 11.30 uur in bovengenoemde kerk, waarna overwelle in het crematorium te Bergen op Zoom, Mastandreef 5.

Schriftelijk condoleren voor aanvang van beide diensten bij de ingang van de kerk en na de crematiepleciteitigheid persoonlijk in de koffiekamer van het crematorium.

20 QuMa0064607001

VIII-q Ludovicus Adrianus Marinus (Louis) Koen [QuMa0032206] (afb. 19) is geboren op 08-05-1925 in Roosendaal, zoon van Cornelis Koen [QuMa0032205] en Johanna de Mooij [Quma0058805] (zie VII-o). Louis is overleden op 22-10-2000 in Roosendaal, 75 jaar oud. Hij is gecremeerd op 26-10-2000 in
Bergen op Zoom Crematorium Mastendreef. Louis trouwde, 26 of 27 jaar oud, in 1952 in Roosendaal met **Elizabeth Petronella (Betsy) van Tilburg [Quma0064607]** (afb. 20), 26 of 27 jaar oud. Betsy is geboren op 06-11-1925 in Dinteloord, dochter van Dionisius van Tilburg [QuMa0128407] en Dijmphna Johanna Sebregts [Quma0094205]. Betsy is overleden op 11-05-1996 in Roosendaal, 70 jaar oud. Zij is gecremeerd op 17-05-1996 in Bergen op Zoom Crematorium Mastendreef.

Kinderen van Louis en Betsy:

1 Opvraagbaar via info@stichtingQuMa.nl. Volgt IX-o.
2 Opvraagbaar via info@stichtingQuMa.nl. Volgt IX-p.

VIII-r Marinus Cornelis Johannes Koen [QuMa0032206] is geboren op 08-06-1930 in Roosendaal, zoon van Cornelis Koen [QuMa0032205] en Johanna de Mooij [Quma0058805] (zie VII-o). Marinus is overleden op 30-03-1999 in Roosendaal, 68 jaar oud. Marinus trouwde met **Opvraagbaar via info@stichtingQuMa.nl**.

VIII-s Laurina Anna Maria Koen [QuMa0032206] is geboren op 22-09-1932 in Roosendaal, dochter van Cornelis Koen [QuMa0032205] en Johanna de Mooij [Quma0058805] (zie VII-o). Laurina is overleden op 08-10-1976 in
Rotterdam Dijkzigt ziekenhuis, 44 jaar oud. Zij is begraven op 12-10-1976 in Roosendaal [bron: graf 155]. Laurina trouwde met **Opvraagbaar via info@stichtingQuMa.nl**.

VIII-t Petrus Thomas Matheus (Piet) Uijtdewilligen [QuMa0015204] is geboren op 19-02-1931 in Roosendaal, zoon van Johannes Uijtdewilligen [QuMa0015203] en Dijmphna Wezenbeek [QuMa0015204] (zie VII-p). Piet is overleden op 17-11-2021 in Roosendaal, 90 jaar oud. Piet trouwde met **Maria (Riet) Maas**. Riet is geboren in 1931.

Kinderen van Piet en Riet:

1 Opvraagbaar via info@stichtingQuMa.nl.
2 Opvraagbaar via info@stichtingQuMa.nl.

VIII-u Dijmphna Wezenbeek [QuMa0015205] is geboren op 26-12-1932 in Steenbergen, dochter van Adrianus Wezenbeek [QuMa0015204] (zie VII-q) en Adriana Maria Jacoba Johanna de Blaaij [QuMa0018404]. Dijmphna is overleden op 02-01-2002 in Roosendaal, 69 jaar oud. Zij is begraven in Kruisland. Dijmphna trouwde met **Adrianus Johannes Maas [QuMa0036807]**. Adrianus is geboren op 21-08-1932 in Steenbergen, zoon van Wilhelmus Jacobus Maas [QuMa0036806] en Maria Catharina Mol [QuMa0036806].

VIII-v Thomas Johannes (Tonnie) Maas [QuMa0004802] is geboren op 15-01-1929 in Wouw, zoon van Cornelis Johannes Maas [QuMa0004801] en Jacoba Wezenbeek [QuMa0015204] (zie VII-r). Tonnie is overleden op 23-04-2021, 92 jaar oud.
Beroep:
fietsenmaker
Tonnie trouwde met **Philomena Petronella Maria (Mien) Trouw [Quma0079806]**. Mien is geboren op 14-03-1931 in Steenbergen, dochter van Johannes Trouw [QuMa0128407]

en Johanna Cornelia Schrauwen [Quma0079805]. Mien is overleden op 07-12-2001 in Steenbergen, 70 jaar oud. Zij is begraven op 11-12-2001.

Kinderen van Tonnie en Mien:

1 Opvraagbaar via info@stichtingQuMa.nl. Volgt IX-q.
2 Opvraagbaar via info@stichtingQuMa.nl. Volgt IX-r.
3 Opvraagbaar via info@stichtingQuMa.nl.

VIII-w Hubertus Adrianus Maas [QuMa0004802] is geboren op 31-07-1930 in Moerstraten, zoon van Cornelis Johannes Maas [QuMa0004801] en Jacoba Wezenbeek [QuMa0015204] (zie VII-r). Hubertus is overleden op 05-06-1961 in Wassenaar, 30 jaar oud. Hij is begraven in Heerle. Hubertus trouwde met **Anna Maria Stroop [QuMa0128407]**. Anna is geboren op 12-01-1930, dochter van Johanna Wilhelmina Stroop [QuMa0128406]. Anna is overleden op 05-05-1995 in Heerle, 65 jaar oud.

VIII-x Adrianus Johannes Maas [QuMa0004802] is geboren op 05-01-1935 in Wouw, zoon van Cornelis Johannes Maas [QuMa0004801] en Jacoba Wezenbeek [QuMa0015204] (zie VII-r). Adrianus is overleden op 06-07-2018 in Wouw, 83 jaar oud. Hij is begraven op 11-07-2018 in Wouw. Adrianus trouwde met **Wilhelmina Adriana Maria Buijs**. Wilhelmina is geboren in 1940. Wilhelmina is overleden vóór 2018, ten hoogste 78 jaar oud.

Kinderen van Adrianus en Wilhelmina:

1 Opvraagbaar via info@stichtingQuMa.nl. Volgt IX-s.
2 Opvraagbaar via info@stichtingQuMa.nl.

VIII-y Johannes Adrianus Maas [QuMa0004802] is geboren op 05-01-1935 in Wouw, zoon van Cornelis Johannes Maas [QuMa0004801] en Jacoba Wezenbeek [QuMa0015204] (zie VII-r). Johannes trouwde met **Elisabeth Maria Walthera Nuijten [Quma0041205]**. Elisabeth is geboren op 28-05-1936 in Bergen op Zoom, dochter van Waltherus Johannes Nuijten [Quma0041204] en Elisabeth (Edith) Hagenaars [Quma0083406]. Elisabeth is overleden op 18-08-2015 in Bergen op Zoom, 79 jaar oud. Zij is gecremeerd op 25-08-2015 in Bergen op Zoom Zoomstede.

Kind van Johannes en Elisabeth:

1 Opvraagbaar via info@stichtingQuMa.nl.

21 Adriaansen Adrianus
1934 01

VIII-z Adrianus Petrus Johannes Maria (Jos) Adriaansen [QuMa0035205] (afb. 21) is geboren op 08-04-1934 in Kruisland, zoon van Johannes Franciscus Maria Adriaansen [QuMa0035204] en Anna Maria de Mooij [Quma0058805] (zie VII-u). Jos is overleden op 14-09-2004 in Roosendaal, 70 jaar oud. Jos trouwde, 32 jaar oud, op 09-06-1966 met **Wilhelmina Elisabeth Maria (Mien) Peeters**, 26 jaar oud. Mien is geboren op 03-12-1939. Mien is overleden op 16-12-2015 in Roosendaal, 76 jaar oud. Zij is begraven op 23-12-2015 in Roosendaal Zegestede.

Kinderen van Jos en Mien:

1 Opvraagbaar via info@stichtingQuMa.nl. Volgt IX-t.
2 Opvraagbaar via info@stichtingQuMa.nl. Volgt IX-u.

VIII-aa Adriana Johanna Agnes Elisabeth Adriaansen [QuMa0035205] is geboren op 23-07-1935 in Steenbergen, dochter van Johannes Franciscus Maria Adriaansen [QuMa0035204] en Anna Maria de Mooij [Quma0058805] (zie VII-u). Adriana trouwde met **Paulus Henricus Kraaijbeek [QuMa0014404]**. Paulus is geboren op 28-05-1933 in Moerstraten, zoon van Leonardus Kraaijbeek [QuMa0014403] en Geertruida Iriks [Quma0251906]. Hij is gedoopt op 28-05-1933 in Moerstraten. Paulus is overleden op 28-04-2000 in Roosendaal, 66 jaar oud.

VIII-ab Opvraagbaar via info@stichtingQuMa.nl, dochter van Johannes Franciscus Maria Adriaansen [QuMa0035204] en Anna Maria de Mooij [Quma0058805] (zie VII-u). Zij trouwde met **Opvraagbaar via info@stichtingQuMa.nl**.

VIII-ac Elisabeth Cornelia Adriaansen [QuMa0035205] is geboren op 17-12-1938 in Steenbergen, dochter van Johannes Franciscus Maria Adriaansen [QuMa0035204] en Anna Maria de Mooij [Quma0058805] (zie VII-u). Elisabeth is overleden op 20-07-1999, 60 jaar oud. Elisabeth trouwde met **Opvraagbaar via info@stichtingQuMa.nl**.

VIII-ad Opvraagbaar via info@stichtingQuMa.nl, dochter van Johannes Franciscus Maria Adriaansen [QuMa0035204] en Anna Maria de Mooij [Quma0058805] (zie VII-u). Zij trouwde met **Opvraagbaar via info@stichtingQuMa.nl**.

22 QuMa0128008004

VIII-ae Johannes Martinus Ruijten [QuMa0034405] is geboren op 07-06-1918 in Kruisland, zoon van Kornelis Ruijten [Quma0058805] (zie VII-v) en Adriana van Etten [QuMa0034404] (zie VI-by). Johannes is overleden op 26-10-1989 in Vlissingen, 71 jaar oud. Johannes trouwde met **Adriana Wilhelmina Maria Koolen [QuMa0128008]** (afb. 22). Adriana is geboren op 27-05-1923 in Nieuw-Vossemeer, dochter van Petrus Koolen [QuMa0128007] en Johanna Maria Veraart [QuMa0272009].

Kind van Johannes en Adriana:

1 Cornelis Petrus Antonius Ruijten [QuMa0034406], geboren op 06-09-1947 in Nieuw-Vossemeer. Cornelis is overleden op 10-09-1947 in Bergen op Zoom, 4 dagen oud.

VIII-af Martinus Johannes Ruijten [QuMa0034405] is geboren op 24-01-1920 in Steenbergen, zoon van Kornelis Ruijten [Quma0058805] (zie VII-v) en Adriana van Etten [QuMa0034404] (zie VI-by). Martinus is overleden op 07-12-1993 in Roosendaal, 73 jaar oud. Martinus trouwde met **Johanna Henriette Teuns**.

VIII-ag Adrianus Cornelis Maria Ruijten [QuMa0034405] is geboren op 08-06-1923 in Kruisland, zoon van Kornelis Ruijten [Quma0058805] (zie VII-v) en Adriana van Etten [QuMa0034404] (zie VI-by). Adrianus is overleden op 15-02-2003 in Roosendaal, 79 jaar oud. Adrianus trouwde met **Opvraagbaar via info@stichtingQuMa.nl**.

VIII-ah Cornelis Adrianus Maria Ruijten [QuMa0034405] is geboren op 18-12-1924 in Kruisland, zoon van Kornelis Ruijten [Quma0058805] (zie VII-v) en Adriana van Etten [QuMa0034404] (zie VI-by). Cornelis is overleden op 08-11-1997 in Roosendaal, 72 jaar oud. Cornelis trouwde, 26 jaar oud, op 08-08-1951 in Steenbergen met **Adriana Geertruda Tiberius [Quma0067007]**, 27 jaar oud. Zie VII-bc voor persoonsgegevens van Adriana.

Kinderen van Cornelis en Adriana: zie VII-bc.

VIII-ai Martinus Cornelis Ruijten [Quma0063405] is geboren op 17-07-1918 in Steenbergen, zoon van Adrianus Ruijten [Quma0058805] (zie VII-w) en Elisabeth Voorheijen [Quma0064406]. Martinus is overleden op 23-09-1997 in Oud Gastel, 79 jaar oud. Martinus trouwde met **Cornelia Maria Jongenelen**.

VIII-aj Cornelis Ruijten [Quma0063405] is geboren op 27-12-1919 in Steenbergen, zoon van Adrianus Ruijten [Quma0058805] (zie VII-w) en Elisabeth Voorheijen [Quma0064406]. Cornelis is overleden op 19-09-2011 in Roosendaal, 91 jaar oud. Cornelis trouwde, 25 jaar oud, op 20-04-1945 in Steenbergen met **Cornelia Johanna Broos [Quma0058806]**, 26 jaar oud. Zie VIII-ap voor persoonsgegevens van Cornelia.

Kind van Cornelis en Cornelia:

1 Doodgeboren Kind Ruijten [Quma0058807], levenloos geboren kind, geboren op 06-02-1946 in Steenbergen.

VIII-ak Adrianus Cornelis Ruijten [Quma0058806] is geboren op 06-11-1922 in Steenbergen, zoon van Adrianus Ruijten [Quma0058805] (zie VII-w) en Elisabeth Voorheijen [Quma0064406]. Adrianus is overleden op 03-09-2009 in Roosendaal, 86 jaar oud. Adrianus trouwde met **Wilhelmina Cornelia Brouwers [QuMa0009204]**. Zie VIII-dr voor persoonsgegevens van Wilhelmina.

VIII-al Cornelis Martinus (Kees) Voorbraak [QuMa0018004] is geboren op 15-06-1921 in Steenbergen, zoon van Jacobus Voorbraak [QuMa0018003] en Antonetta Ruijten [Quma0058805] (zie VII-y). Kees is overleden op 18-03-2000 in Roosendaal, 78 jaar oud.

Betrokken bij:

26-01-1945	getuige huwelijk Leo de Jong (1920-1996) en Marie Voorbraak (1924-2001) [zie VIII-an]	[broer bruid]	[bron: akte 7]

Kees trouwde, 23 jaar oud, op 12-06-1945 in Roosendaal met **Johanna Geertruida Luijckx [QuMa0029005]**, 21 jaar oud. Het kerkelijk huwelijk vond plaats op 13-06-1945 in Wouw. Johanna is geboren op 07-01-1924 in Roosendaal, dochter van Cornelis Luijckx [QuMa0029004] en Catharina (Kaat) de Jong [QuMa0042805]. Johanna is overleden op 25-09-1997 in Wouw, 73 jaar oud. Zij is begraven op 30-09-1997 in Wouw.

Kinderen van Kees en Johanna:

1 Opvraagbaar via info@stichtingQuMa.nl.
2 Opvraagbaar via info@stichtingQuMa.nl.
3 Opvraagbaar via info@stichtingQuMa.nl.
4 Opvraagbaar via info@stichtingQuMa.nl.

VIII-am Johanna Maria Pieternella Voorbraak [QuMa0018004] is geboren op 31-12-1922 in Kruisland, dochter van Jacobus Voorbraak [QuMa0018003] en Antonetta Ruijten [Quma0058805] (zie VII-y). Johanna is overleden op 10-05-1995 in Kruisland, 72 jaar oud. Johanna trouwde, 26 jaar oud, op 23-12-1949 in Steenbergen met **Johannes Adrianus Lodiers [QuMa0018805]**, 39 jaar oud. Johannes is geboren op 28-10-1910 in Kruisland, zoon van Pieter Lodiers [Quma0074006] en Dorothea van Hees [QuMa0018804]. Johannes is overleden op 08-03-1961 in Kruisland, 50 jaar oud.

Kinderen van Johanna en Johannes:

1 Opvraagbaar via info@stichtingQuMa.nl. Volgt IX-w.
2 Opvraagbaar via info@stichtingQuMa.nl. Volgt IX-x.

In dankbare herinnering aan
Maria Johanna Adriana Voorbraak
Marie
weduwe van
Leonardus Marinus de Jong

Geboren te Steenbergen op 11 september 1924.
Thuis te Roosendaal plotseling overleden op 15 september 2001. Haar uitvaart was in de St. Josephkerk te Roosendaal op 22 september waarna de crematie in Bergen op Zoom.

Dankbaar zijn we voor het leven van ons moeder. Dankbaar voor alles wat ze ons gaf. Ons moeder was een vrouw van buitengewone kracht en een bijzondere moeder. Ze stond altijd klaar voor ons en heeft ze deze tijd van het zijn zeggen gegeven. Ze kon hard werken en er was altijd lang.
Dat bewijzen van de aanzaai te gelderen, want toen onze ouders naar Roosendaal kwamen, zag haar name er krang uit en haar kippetjes gewoden goed. Ook hadd er van vissen. Wat gemoer ze als we dat samen deden. De dag van haar overeen waren we de hele dag aan het waar. En met te vissen, dat was iets van de dames, was heerlijk. Samen met onze moeder en vader. Zorgzaam was moeder. Ze stond altijd klaar. Ze kon als de beste helpingen en vervoer. Wij, haar kinderen en kleinkinderen, konden van haar hulp op aan.

Dankbaar en trots was ze op haar achterkleinkinderen, die haar "oma vere" noemde.
Het leven van moeder kenmerkt zich juist door de gewone dingen. Zorg voor vader en voor ons. Ook was ze een gastelijkgenoote. Ze hield van mensen om haar heen. Ze hield van aardse spelletjes. Ze waardeerde de goede humor niet kan missen en ze hield van een goed glas wijn. Ze was een aantrekkelijke, sterke vrouw, de boude-hagrouw doen. Toen ooitie Leonie naar Italie ging mette te haar events, vooral toen ze hoorde dat ze in verwachting was. "Dat kindje zal ik misschien nooit meer zien", zei ze, al hadden we plannen gemaakt om er naar toe te gaan. Naast de grotes had ze het enorme verlies van vader. Na zijn sterven, zo'n zes jaar geleden, heeft ze nooit meer de draad opgepakt. Bovendien verergerde de ziekte van ons moeder. Ook haar lied ze ondre, lelker en haar dood, zij was dankbaar dat ze haar man weer mocht ontmoeten en het is vreemd dat na alle verdriet en, maar dankbaar zijn we voor haar goede zorgen een leven lang.
Moeder, oma en "oma vere", wij danken u voor het vele goede. Rust zacht in God, en Gode hemelrijk en ben weer verbonden met ons vader en ons Centic Rust in vrede.

Voor uw troostrijke en deelnemende nu het overlijden van uw moeder en oma, zeggen wij u hartelijk dank.

Kinderen, kleine- en achterkleinkinderen

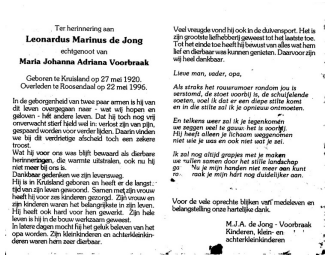

Ter herinnering aan
Leonardus Marinus de Jong
echtgenoot van
Maria Johanna Adriana Voorbraak

Geboren te Kruisland op 27 mei 1920.
Overleden te Roosendaal op 22 mei 1996.

In de geborgenheid van twee paar armen is hij van dit leven overgegaan naar - wat wij hopen en geloven - het andere leven. Dat hij toch nog vrij onverwacht stierf hield wel in: verlost zijn van pijn, gespaard worden voor verder lijden. Daarin vinden we bij dit verdrietige afscheid toch een zekere troost.
Wat hij voor ons was blijft bewaard als dierbare herinneringen, die warmte uitstralen, ook nu hij niet meer bij ons is.
Dankbaar gedenken we zijn levensweg.
Hij is in Kruisland geboren en heeft er de langste tijd van zijn leven gewoond. Samen met zijn vrouw heeft hij voor zes kinderen gezorgd. Zijn vrouw en zijn kinderen waren het belangrijkste in zijn leven.
Hij heeft ook hard voor hen gewerkt. Zijn hele leven is hij in de bouw werkzaam geweest.
In latere dagen mocht hij het geluk beleven van het opa worden. Zijn kleinkinderen en achterkleinkinderen waren hem zeer dierbaar.

Veel vreugde vond hij ook in de duivensport. Het is zijn grootste liefhebberij geweest tot het laatste toe. Tot het einde toe heeft hij bewust van alles wat hem lief en dierbaar was kunnen genieten. Daarvoor zijn wij heel dankbaar.

Lieve man, vader, opa,

Als straks het rouwrumoer rondom jou is verstomd, de stoet voorbij is, de schuifelende voeten, voel ik dat er een diepe stilte komt en in die stilte zal ik je opnieuw ontmoeten.

En telkens weer zal ik je tegenkomen
we zeggen veel te gauw: het is voorbij.
Hij heeft alleen je lichaam weggenomen
niet wie je was en ook niet wat je zei.

Ik zal nog altijd grapjes met je maken
we vullen samen door het stille landschap
ga Nu je mijn handen niet meer aan kunt ra- raak je mijn hart nog duidelijker aan.

Voor de vele oprechte blijken van medeleven en belangstelling onze hartelijke dank.

M.J.A. de Jong - Voorbraak
Kinderen, Klein- en achterkleinkinderen

23 Voorbraak Maria 1924 05

24 De Jong Leonardus 1920 05

VIII-an Maria Johanna Adriana (Marie) Voorbraak [QuMa0018004] (afb. 23) is geboren op 11-09-1924 in Steenbergen, dochter van Jacobus Voorbraak [QuMa0018003] en Antonetta Ruijten [Quma0058805] (zie VII-y). Marie is overleden op 15-09-2001 in Roosendaal, 77 jaar oud. Zij is begraven op 22-09-2001 in Bergen op Zoom Crematorium Mastendreef. Marie trouwde, 20 jaar oud, op 26-01-1945 in Steenbergen [bron: akte 7] met **Leonardus Marinus (Leo) de Jong [QuMa0002201]** (afb. 24), 24 jaar oud. Bij het burgerlijk huwelijk van Marie en Leo waren aanwezig: getuigen Antonius Timmermans (geb. 1918) [achterneef vaderszijde bruid] en Kees Voorbraak (1921-2000) [zie VIII-al] [broer bruid]. Leo is geboren op 27-05-1920 in Kruisland, zoon van Kornelis (Kees) de Jong [QuMa0002200] en Cornelia (Kee) Verbeek [QuMa0002300]. Van de geboorte is aangifte gedaan op 29-05-1920 [bron: akte 128]. Bij de geboorteaangifte van Leo waren aanwezig: getuigen Frans Pieter Bogers (1844-1932) en Marijn Delhez (geb. 1859). Leo is overleden op 22-05-1996 in Roosendaal, 75 jaar oud.

Kinderen van Marie en Leo:

1 Opvraagbaar via info@stichtingQuMa.nl. Volgt IX-y.
2 Cornelia Antoinetta Petronella Maria (Corrie) de Jong [QuMa0002202], geboren op 03-09-1946 in Kruisland. Volgt IX-z.
3 Jeanne (Jeanne) de Jong [QuMa0002202], geboren op 28-10-1948 in Kruisland. Volgt IX-aa.
4 Opvraagbaar via info@stichtingQuMa.nl. Volgt IX-ab.
5 Opvraagbaar via info@stichtingQuMa.nl. Volgt IX-ac.
6 Opvraagbaar via info@stichtingQuMa.nl. Volgt IX-ad.

VIII-ao Martinus Cornelis Voorbraak [QuMa0018004] is geboren op 11-11-1926 in Steenbergen, zoon van Jacobus Voorbraak [QuMa0018003] en Antonetta Ruijten [Quma0058805] (zie VII-y). Martinus is overleden op 19-12-2005 in Kruisland, 79 jaar oud. Martinus trouwde met **Francisca Josephina Catharina Helena van den Boom [Quma0061205]**. Zie VII-io voor persoonsgegevens van Francisca.

VIII-ap Cornelia Johanna Broos [Quma0058806] is geboren op 30-12-1918 in Steenbergen, dochter van Jacobus Broos [Quma0067006] en Maria Catharina Ruijten [Quma0058805] (zie VII-aa). Cornelia trouwde, 26 jaar oud, op 20-04-1945 in Steenbergen met **Cornelis Ruijten [Quma0063405]**, 25 jaar oud. Zie VIII-aj voor persoonsgegevens van Cornelis.

Kind van Cornelia en Cornelis: zie VIII-aj.

25 QuMa0009203002

VIII-aq Adriana Maria Broos [Quma0058806] is geboren op 03-07-1925, dochter van Jacobus Broos [Quma0067006] en Maria Catharina Ruijten [Quma0058805] (zie VII-aa). Adriana is overleden op 19-04-2017, 91 jaar oud. Adriana trouwde met **Johannes (Jan) Verbeek [QuMa0009203]** (afb. 25). Jan is geboren op 08-12-1919 in Wouw, zoon van Johannes Cornelis Verbeek [QuMa0009202] en Maria Mol [Quma0070805]. Van de geboorte is aangifte gedaan [bron: akte 234]. Jan is overleden op 01-08-2006 in Bergen op Zoom, 86 jaar oud.

Kinderen van Adriana en Jan:

1 Opvraagbaar via info@stichtingQuMa.nl.
2 Opvraagbaar via info@stichtingQuMa.nl. Volgt IX-ae.
3 Opvraagbaar via info@stichtingQuMa.nl.
4 Bert Verbeek [QuMa0009204], geboren op 11-03-1954. Bert is overleden op 03-04-1958, 4 jaar oud.

VIII-ar Johanna Cornelia Godschalk [Quma0058806] is geboren op 06-05-1909 in Roosendaal, dochter van Franciscus Godschalk [Quma0061205] en Adriana Maria Ruijten [Quma0058805] (zie VII-ab). Van de geboorte is aangifte gedaan [bron: akte

212]. Johanna is overleden op 12-06-1980 in Bergen op Zoom, 71 jaar oud. Johanna trouwde, 24 jaar oud, op 23-09-1933 in Bergen op Zoom met **Johannes Cornelis van der Burgt [Quma0065806]**, 22 jaar oud. Johannes is geboren op 07-12-1910 in Bergen op Zoom, zoon van Cornelis Franciscus van der Burgt en Adriana Cornelia van den Boom [Quma0065805]. Johannes is overleden op 14-09-1980 in Bergen op Zoom, 69 jaar oud.

Kind van Johanna en Johannes:

1 Cornelia Johanna van der Burgt [Quma0058807], geboren op 15-01-1938 in Bergen op Zoom. Volgt IX-af.

VIII-as Johannes Adrianus Ruijten [Quma0058806] is geboren op 09-02-1919 in Roosendaal, zoon van Petrus Ruijten [Quma0058805] (zie VII-ad) en Hendrica Matthijssen [Quma0071006]. Johannes is overleden op 05-02-1981 in Roermond, 61 jaar oud. Johannes trouwde met **Paulina Adriana van den Oever**. Paulina is geboren op 11-10-1918 in Rucphen. Paulina is overleden op 18-10-2003 in Roermond, 85 jaar oud.

VIII-at Adrianus Jacobus Ruijten [Quma0058806] is geboren op 03-05-1926 in Halsteren, zoon van Petrus Ruijten [Quma0058805] (zie VII-ad) en Hendrica Matthijssen [Quma0071006]. Adrianus is overleden op 12-12-1999 in Bergen op Zoom, 73 jaar oud. Hij is begraven op 16-12-1999 in Bergen op Zoom. Adrianus trouwde met **Catharina Govers [QuMa0034805]**. Catharina is geboren op 08-05-1927 in Halsteren, dochter van Adrianus Marinus Govers [Quma0062205] en Petronella van Schoor [QuMa0034804]. Catharina is overleden op 11-11-1997 in Bergen op Zoom, 70 jaar oud.

Kinderen van Adrianus en Catharina:

1 Opvraagbaar via info@stichtingQuMa.nl. Volgt IX-ag.
2 Opvraagbaar via info@stichtingQuMa.nl. Volgt IX-ah.

VIII-au Petronella Johanna Theresia Ruijten [Quma0058806] is geboren op 29-03-1936 in Roosendaal, dochter van Petrus Ruijten [Quma0058805] (zie VII-ad) en Hendrica Matthijssen [Quma0071006]. Petronella is overleden op 04-03-2008 in Roosendaal, 71 jaar oud. Petronella trouwde met **Opvraagbaar via info@stichtingQuMa.nl**.

VIII-av Cornelia Johanna Ruijten [Quma0058806] is geboren op 20-02-1919 in Roosendaal, dochter van Johannes Ruijten [Quma0058805] (zie VII-ae) en Jacoba van Loon [Quma0061804]. Cornelia trouwde, 20 jaar oud, op 09-05-1939 in Roosendaal met **Petrus Johannes Cornelis Nuijten [Quma0085005]**, 26 jaar oud. Petrus is geboren op 23-02-1913 in Roosendaal, zoon van Theodorus Nuijten [QuMa0166606] en Petronella Cornelia Musters [Quma0085004].

VIII-aw Anna Cornelia Belleter [Quma0058806] is geboren op 03-08-1910 in Steenbergen, dochter van Johannes Belleter [Quma0058805] (zie VII-ag) en Petronilla Maria Augustijn [Quma0062205].

Kind van Anna uit onbekende relatie:

1 Petrus Johannes Belleter [Quma0058807], geboren op 20-10-1931 in Steenbergen.

VIII-ax Wilhelmina Maria Belleter [Quma0058806] is geboren op 23-04-1914 in Steenbergen, dochter van Johannes Belleter [Quma0058805] (zie VII-ag) en Petronilla Maria Augustijn [Quma0062205]. Wilhelmina trouwde, 19 jaar oud, op 24-11-1933 in Steenbergen [bron: akte 50] met **Petrus Jaspers [QuMa0128607]**, 20 jaar oud. Petrus is geboren op 02-07-1913 in Wouw, zoon van Johannes Jaspers en Maria Catharina Maas [QuMa0128606]. Petrus is overleden op 24-04-1999 in Heerle, 85 jaar oud.

Kinderen van Wilhelmina en Petrus:

1 Johannes Adrianus Jaspers [Quma0058807], geboren op 28-06-1935 in Wouw. Volgt IX-ai.
2 Cornelius Marinus Jaspers [Quma0058807], geboren op 12-08-1939 in Wouw. Volgt IX-aj.
3 Adrianus Jaspers [Quma0058807], geboren op 07-09-1948 in Wouw. Adrianus is overleden op 03-01-1949 in Wouw, 3 maanden oud.

VIII-ay Cornelis Belleter [Quma0058806] is geboren op 24-11-1917 in Steenbergen, zoon van Johannes Belleter [Quma0058805] (zie VII-ag) en Petronilla Maria Augustijn [Quma0062205]. Cornelis trouwde met **Jo Mathijssen**. Jo is geboren in 1922. Jo is overleden op 13-01-1998 in Wouw, 75 of 76 jaar oud.

VIII-az Carolus Adrianus Johannes Belleter [Quma0058806] is geboren op 02-03-1919 in Steenbergen, zoon van Johannes Belleter [Quma0058805] (zie VII-ag) en Petronilla Maria Augustijn [Quma0062205]. Carolus is overleden op 13-05-2002 in Roosendaal, 83 jaar oud. Carolus trouwde met **Anneke Lodewijks**. Anneke is geboren op 04-03-1925 in Nispen. Anneke is overleden op 30-07-1994 in Roosendaal, 69 jaar oud.

VIII-ba Theodorus Belleter [Quma0058806] is geboren op 23-04-1921 in Steenbergen, zoon van Johannes Belleter [Quma0058805] (zie VII-ag) en Petronilla Maria Augustijn [Quma0062205]. Theodorus trouwde met **Suzanna Elisabeth Jansen**. Suzanna is geboren in 1920. Suzanna is overleden op 11-04-2001 in Steenbergen, 80 of 81 jaar oud. Zij is begraven in Dinteloord.

VIII-bb Adrianus Belleter [Quma0058806] is geboren op 23-01-1923, zoon van Johannes Belleter [Quma0058805] (zie VII-ag) en Petronilla Maria Augustijn [Quma0062205]. Adrianus is overleden op 20-04-2004 in Bergen op Zoom A.B.G., 81 jaar oud. Hij is begraven op 25-05-2004 in Bergen op Zoom. Adrianus trouwde met **Cornelia Petronella van Aert**. Cornelia is geboren in 1929. Cornelia is overleden op 14-11-2004 in Bergen op Zoom, 74 of 75 jaar oud. Zij is begraven op 18-11-2004 in Bergen op Zoom.

Kinderen van Adrianus en Cornelia:

1 Opvraagbaar via info@stichtingQuMa.nl.
2 Opvraagbaar via info@stichtingQuMa.nl.
3 Opvraagbaar via info@stichtingQuMa.nl.

VIII-bc Paulina Belleter [Quma0058806] is geboren op 29-03-1924 in Steenbergen, dochter van Johannes Belleter [Quma0058805] (zie VII-ag) en Petronilla Maria Augustijn [Quma0062205]. Paulina is overleden op 29-12-1993 in Moerstraten, 69 jaar oud. Zij is begraven op 03-01-1994 in Heerle. Paulina trouwde met **Leonardus Cornelis de Regt**.

Leonardus is geboren in 1928. Leonardus is overleden op 20-11-2005 in Wouw, 76 of 77 jaar oud. Hij is begraven op 25-11-2005 in Heerle. Leonardus trouwde later met Helena van Hassel [Quma0064608] (geb. 1932).

Kind van Paulina en Leonardus:

1 Opvraagbaar via info@stichtingQuMa.nl. Volgt IX-ak.

VIII-bd Pieternella Maria Belleter [Quma0058806] is geboren op 07-12-1926 in Steenbergen, dochter van Johannes Belleter [Quma0058805] (zie VII-ag) en Petronilla Maria Augustijn [Quma0062205]. Pieternella is overleden op 27-01-2017, 90 jaar oud. Zij is gecremeerd op 02-02-2017 in Bergen op Zoom Zoomstede. Pieternella trouwde met **Cornelis Petrus Marinus van Loon [QuMa0018204]**. Cornelis is geboren op 08-10-1922 in Wouw, zoon van Adrianus van Loon [QuMa0018203] en Maria van Ostaijen [Quma0079206]. Cornelis is overleden op 15-02-1992 in Wouw, 69 jaar oud.

Kinderen van Pieternella en Cornelis:

1 Opvraagbaar via info@stichtingQuMa.nl. Volgt IX-al.
2 Opvraagbaar via info@stichtingQuMa.nl. Volgt IX-am.
3 Opvraagbaar via info@stichtingQuMa.nl. Volgt IX-an.

VIII-be Johannes Belleter [Quma0058806] is geboren op 31-08-1928 in Steenbergen, zoon van Johannes Belleter [Quma0058805] (zie VII-ag) en Petronilla Maria Augustijn [Quma0062205]. Johannes trouwde met **Catharina van Hassel [Quma0064608]**. Catharina is geboren in 1930, dochter van Adrianus van Hassel [Quma0064607] en Johanna van Dorst [QuMa0128908].

VIII-bf Adriana van Wijk [QuMa0032005] is geboren op 24-06-1917 in Steenbergen, dochter van Gerardus Cornelis van Wijk [QuMa0032004] en Adriana Cornelia Belleter [Quma0058805] (zie VII-ah). Adriana is overleden op 30-03-1976 in Brecht (B), 58 jaar oud. Adriana trouwde met **Gustaaf Gijsels**.

VIII-bg Laurentius van den Berg [Quma0058806] is geboren op 16-09-1922 in Steenbergen, zoon van Johannes van den Berg [Quma0058805] (zie VII-aj) en Johanna Petronella Tak [Quma0158807]. Laurentius is overleden op 26-11-1996 in Kruisland, 74 jaar oud. Laurentius trouwde met **Opvraagbaar via info@stichtingQuMa.nl**.

VIII-bh Johanna Adriana van den Berg [QuMa0036205] is geboren op 06-03-1921 in Steenbergen, dochter van Christianus van den Berg [Quma0058805] (zie VII-al) en Cornelia Schijvenaars [QuMa0036204]. Johanna is overleden op 14-01-1996 in Kruisland, 74 jaar oud. Johanna trouwde met **Jacobus Wezenbeek [QuMa0015204]**. Jacobus is geboren op 30-08-1918 in Steenbergen, zoon van Laurens Wezenbeek [QuMa0015203] en Lucia Voorbraak [QuMa0018002]. Jacobus is overleden op 12-01-1987 in Kruisland, 68 jaar oud.

VIII-bi Maria Cornelia van de Berg [QuMa0036205] is geboren op 12-07-1922 in Steenbergen, dochter van Christianus van den Berg [Quma0058805] (zie VII-al) en Cornelia Schijvenaars [QuMa0036204]. Maria trouwde met **Cornelis Johannes Helmons [QuMa0015204]**. Cornelis is geboren op 25-10-1919 in Kruisland, zoon van Antonius Helmons [QuMa0015203] en Laurina (Laura) Timmermans [Quma0067007]. Cornelis is overleden op 09-01-1993 in Breda, 73 jaar oud.

Kinderen van Maria en Cornelis:

1 Opvraagbaar via info@stichtingQuMa.nl. Volgt IX-ao.
2 Opvraagbaar via info@stichtingQuMa.nl. Volgt IX-ap.

VIII-bj Johanna van den Berg [Quma0058806] is geboren op 29-09-1920 in Steenbergen, dochter van Antonius van den Berg [Quma0058805] (zie VII-am) en Maria de Wit [Quma0121005]. Johanna:
(1) trouwde, 20 jaar oud, op 03-01-1941 in Steenbergen met **Govardus Adrianus Loos [Quma0066206]**, 26 jaar oud. Govardus is geboren op 11-10-1914 in Kruisland, zoon van Antonius Joannes Loos [Quma0066205] en Petronella Clarijs [Quma0245807]. Govardus is overleden op 26-09-1944 in Straatsburg, 29 jaar oud.
(2) trouwde, 27 jaar oud, op 09-01-1948 in Roosendaal [bron: akte 4] met **Cornelis Jacobus Bierbooms [QuMa0124007]**, 21 of 22 jaar oud. Cornelis is geboren in 1926 in Roosendaal & Nispen, zoon van Johannes Bierbooms [QuMa0135007] en Cornelia Hoendervangers [QuMa0124006]. Cornelis is overleden.

Kind van Johanna en Cornelis:

1 Johannes Antonius van den Berg, geboren op 22-08-1947 in Roosendaal. Johannes is overleden.
Notitie bij Johannes: *Bij huwelijk is Johannes Antonius van den Berg geboren 22-8-1947 erkend en gewettigd.*

VIII-bk Anna Maria van den Berg [Quma0058806] is geboren op 09-11-1922 in Steenbergen, dochter van Antonius van den Berg [Quma0058805] (zie VII-am) en Maria de Wit [Quma0121005]. Anna is overleden op 18-05-2002 in Roosendaal, 79 jaar oud. Anna trouwde met **Johannes Voorbraak [QuMa0018203]**. Johannes is geboren op 22-09-1915 in Kruisland, zoon van Johannes (Jan) Voorbraak [QuMa0018202] en Philomina van Steenpaal [QuMa0038603]. Johannes is overleden op 15-01-2008 in Kruisland, 92 jaar oud.

VIII-bl Adrianus Maria (Adrie) van den Bergh [QuMa0036205] is geboren op 06-09-1938 in Kruisland, zoon van Leonardus van den Bergh [QuMa0036204] en Anna Maria Ruijten [Quma0058805] (zie VII-ao). Adrie is overleden op 08-07-2015 in Roosendaal, 76 jaar oud. Hij is begraven op 14-07-2015 in Roosendaal Zegestede.
Notitie bij Adrie: *Gehuwd met Jack*
Kinderen:
Eva en Marijn
Teun
Adrie trouwde met **Opvraagbaar via info@stichtingQuMa.nl**.

Kinderen van Adrie en Opvraagbaar via info@stichtingQuMa.nl:

1 Opvraagbaar via info@stichtingQuMa.nl. Volgt IX-aq.
2 Opvraagbaar via info@stichtingQuMa.nl.

VIII-bm Opvraagbaar via info@stichtingQuMa.nl, zoon van Leonardus van den Bergh [QuMa0036204] en Anna Maria Ruijten [Quma0058805] (zie VII-ao). Hij trouwde met **Opvraagbaar via info@stichtingQuMa.nl**. Zij is een dochter van Adrianus Thomas

Johannes Timmermans [QuMa0010803] en Cornelia Anna Catharina Lodiers [QuMa0036005].

VIII-bn Cornelis Jacobus (Kees) Ruijten [Quma0058806] is geboren op 21-04-1934 in Kruisland, zoon van Johannes Ruijten [Quma0058805] (zie VII-ap) en Helena Hendrica Buijsen [Quma0083407]. Kees is overleden op 24-02-1998 in Kruisland, 63 jaar oud. Kees trouwde met **Opvraagbaar via info@stichtingQuMa.nl**.

Kind van Kees en Opvraagbaar via info@stichtingQuMa.nl:

1 Opvraagbaar via info@stichtingQuMa.nl. Volgt IX-ar.

VIII-bo Elisabeth Geertruda Ruijten [Quma0058806] is geboren op 19-07-1935 in Kruisland, dochter van Johannes Ruijten [Quma0058805] (zie VII-ap) en Helena Hendrica Buijsen [Quma0083407]. Elisabeth trouwde, 30 jaar oud, op 13-08-1965 in Steenbergen met **Sebastiaan J.A. de Weert [QuMa0043606]**, 27 jaar oud. Sebastiaan is geboren op 13-07-1938, zoon van Petrus de Weert [Quma0083406] en Petronella Bouwens [QuMa0043605].

Kind van Elisabeth en Sebastiaan:

1 Opvraagbaar via info@stichtingQuMa.nl.

VIII-bp Jacobus Leonardus Maria Ruijten [Quma0058806] is geboren op 27-07-1941 in Kruisland, zoon van Johannes Ruijten [Quma0058805] (zie VII-ap) en Helena Hendrica Buijsen [Quma0083407]. Jacobus is overleden op 15-05-2002 in Kruisland, 60 jaar oud. Jacobus trouwde met **Opvraagbaar via info@stichtingQuMa.nl**.

VIII-bq Petrus Cornelis Thielen [QuMa0019004] is geboren op 30-03-1922 in Roosendaal, zoon van Wilhelmus Thielen [QuMa0019003] (zie VII-au) en Cornelia Maria Mies [QuMa0079805]. Van de geboorte is aangifte gedaan op 31-03-1922 [bron: akte 176]. Petrus trouwde, 26 jaar oud, op 15-04-1948 in Roosendaal [bron: akte 61] met **Maria Cornelia van de Sande [QuMa0124008]**, 22 of 23 jaar oud. Maria is geboren in 1925 in Roosendaal & Nispen, dochter van Augustinus van de Sande [QuMa0124007] en Catharina Maria Schrauwen [Quma0064206]. Maria is overleden.

VIII-br Adriana Helena Thielen [QuMa0019004] is geboren op 08-04-1923 in Roosendaal, dochter van Wilhelmus Thielen [QuMa0019003] (zie VII-au) en Cornelia Maria Mies [QuMa0079805]. Van de geboorte is aangifte gedaan op 09-04-1923 [bron: akte 182]. Adriana trouwde, 24 jaar oud, op 25-11-1947 in Roosendaal [bron: akte 288] met **Johannes Uijtdehaag [Quma0076207]**, 26 jaar oud. Johannes is geboren op 09-06-1921 in Roosendaal, zoon van Cornelis Uijtdehaag [Quma0136207] en Petronella van Dijk [Quma0076206].

VIII-bs Franciscus Cornelis Thielen [QuMa0019004] is geboren op 07-10-1924 in Roosendaal, zoon van Wilhelmus Thielen [QuMa0019003] (zie VII-au) en Cornelia Maria Mies [QuMa0079805]. Van de geboorte is aangifte gedaan op 08-10-1924 [bron: akte 453]. Franciscus is overleden. Franciscus trouwde, 22 jaar oud, op 27-12-1946 in Roosendaal [bron: akte 323] met **Maria Helena Adriana Rommers [QuMa0018406]**, 21 jaar oud. Maria is geboren op 17-04-1925 in Roosendaal, dochter van Petrus Rommers [Quma0081806] en Petronella Maria Dekkers [QuMa0018405].

VIII-bt Helena Jacoba Thielen [QuMa0019004] is geboren in 1926 in Roosendaal & Nispen, dochter van Wilhelmus Thielen [QuMa0019003] (zie VII-au) en Cornelia Maria Mies [QuMa0079805]. Helena is overleden. Helena trouwde, 22 of 23 jaar oud, op 12-07-1949 in Roosendaal [bron: akte 144] met **Henricus Franciscus Aarts [Quma0124008]**, 23 jaar oud. Henricus is geboren op 16-05-1926 in Roosendaal, zoon van Marinus Wilhelmus Aarts [QuMa0128008] en Johanna Adriana Jongeneelen [QuMa0124007]. Henricus is overleden op 27-05-2011 in Bergen op Zoom, 85 jaar oud.

Kinderen van Helena en Henricus:

1 Opvraagbaar via info@stichtingQuMa.nl.
2 Opvraagbaar via info@stichtingQuMa.nl.
3 Opvraagbaar via info@stichtingQuMa.nl.

VIII-bu Johanna Maria (Riet) Brands [Quma0058806] is geboren op 26-06-1929 in Steenbergen, dochter van Jacobus Adrianus Brands [Quma0058805] (zie VII-ax) en Helena van Overveld [Quma0071305]. Riet is overleden. Riet trouwde, 18 jaar oud, op 20-05-1948 in Woensdrecht [bron: akte 18] met **Franciscus Verboven**, 20 of 21 jaar oud. Franciscus is geboren in 1927 in Woensdrecht, zoon van Gerardus Verboven en Anna Isabella de Lie. Franciscus is overleden op 05-04-2016 in Bergen op Zoom, 88 of 89 jaar oud. Hij is gecremeerd op 09-04-2016 in Bergen op Zoom Zoomstede.

VIII-bv Adrianus Govardus (Ad) Brands [Quma0058806] is geboren op 16-05-1931 in Steenbergen, zoon van Adrianus Leonardus Brands [Quma0058805] (zie VII-ba) en Maria Adriana Verheijen [Quma0061005]. Ad is overleden. Ad trouwde met **Cornelia Margaretha Pieternella Maas [QuMa0030405]**. Cornelia is geboren op 25-05-1931 in Bergen op Zoom, dochter van Adrianus Maas [QuMa0030404] en Maria Catharina Montrée [QuMa0291007]. Van de geboorte is aangifte gedaan [bron: akte 198]. Cornelia is overleden op 11-01-2017 in Bergen op Zoom, 85 jaar oud. Zij is begraven op 16-01-2017 in Steenbergen.

Kinderen van Ad en Cornelia:

1 Opvraagbaar via info@stichtingQuMa.nl. Volgt IX-as.
2 Opvraagbaar via info@stichtingQuMa.nl. Volgt IX-at.
3 Opvraagbaar via info@stichtingQuMa.nl. Volgt IX-au.
4 Opvraagbaar via info@stichtingQuMa.nl. Volgt IX-av.

VIII-bw Govardus Adrianus Brands [Quma0058806] is geboren op 08-12-1933 in Steenbergen, zoon van Adrianus Leonardus Brands [Quma0058805] (zie VII-ba) en Maria Adriana Verheijen [Quma0061005]. Govardus trouwde met **Jacoba Cornelia Anthonissen**. Jacoba is geboren in 1934.

VIII-bx Opvraagbaar via info@stichtingQuMa.nl, zoon van Johannes Christoffel Tiberius [Quma0067007] (zie VII-be) en Maria Johanna Dogge [QuMa0017405]. Hij trouwde met **Opvraagbaar via info@stichtingQuMa.nl**.

Kinderen van Opvraagbaar via info@stichtingQuMa.nl en Opvraagbaar via info@stichtingQuMa.nl:

1 Opvraagbaar via info@stichtingQuMa.nl.
2 Opvraagbaar via info@stichtingQuMa.nl.

3 Opvraagbaar via info@stichtingQuMa.nl.

VIII-by Opvraagbaar via info@stichtingQuMa.nl, zoon van Johannes Christoffel Tiberius [Quma0067007] (zie VII-be) en Maria Johanna Dogge [QuMa0017405]. Hij trouwde met **Opvraagbaar via info@stichtingQuMa.nl**. Zie VIII-cg voor persoonsgegevens van Opvraagbaar via info@stichtingQuMa.nl.

Kinderen van Opvraagbaar via info@stichtingQuMa.nl en Opvraagbaar via info@stichtingQuMa.nl:

1 Opvraagbaar via info@stichtingQuMa.nl.
2 Opvraagbaar via info@stichtingQuMa.nl.

VIII-bz Opvraagbaar via info@stichtingQuMa.nl, zoon van Johannes Christoffel Tiberius [Quma0067007] (zie VII-be) en Maria Johanna Dogge [QuMa0017405]. Hij trouwde met **Opvraagbaar via info@stichtingQuMa.nl**.

Kind van Opvraagbaar via info@stichtingQuMa.nl en Opvraagbaar via info@stichtingQuMa.nl:

1 Opvraagbaar via info@stichtingQuMa.nl.

VIII-ca Opvraagbaar via info@stichtingQuMa.nl, dochter van Johannes Franciscus Jacobus van Oevelen [Quma0067007] (zie VII-bj) en Catharina Magdalena Jacqueline Luijks. Zij trouwde met **Opvraagbaar via info@stichtingQuMa.nl**.

VIII-cb Opvraagbaar via info@stichtingQuMa.nl, zoon van Cornelis Wilhelmus Hoppenbrouwers [Quma0067007] (zie VII-bo) en Maria C. Elzakker [QuMa0032805]. Hij trouwde met **Trudy Bruins**. Trudy is geboren in 1960. Trudy is overleden op 18-09-2022 in Bergen op Zoom, 61 of 62 jaar oud.

VIII-cc Opvraagbaar via info@stichtingQuMa.nl, zoon van Cornelis Wilhelmus Hoppenbrouwers [Quma0067007] (zie VII-bo) en Maria C. Elzakker [QuMa0032805]. Hij trouwde met **Opvraagbaar via info@stichtingQuMa.nl**.

Kinderen van Opvraagbaar via info@stichtingQuMa.nl en Opvraagbaar via info@stichtingQuMa.nl:

1 Opvraagbaar via info@stichtingQuMa.nl.
2 Opvraagbaar via info@stichtingQuMa.nl.

VIII-cd Opvraagbaar via info@stichtingQuMa.nl, zoon van Cornelis Wilhelmus Hoppenbrouwers [Quma0067007] (zie VII-bo) en Maria C. Elzakker [QuMa0032805]. Hij trouwde met **Opvraagbaar via info@stichtingQuMa.nl**.

VIII-ce Opvraagbaar via info@stichtingQuMa.nl, dochter van Christoffel Johannes (Christ) Hoppenbrouwers [Quma0067007] (zie VII-bp) en Maria C. (Ria) Flipse. Zij trouwde met **Opvraagbaar via info@stichtingQuMa.nl**.

Kinderen van Opvraagbaar via info@stichtingQuMa.nl en Opvraagbaar via info@stichtingQuMa.nl:

1 Opvraagbaar via info@stichtingQuMa.nl.
2 Opvraagbaar via info@stichtingQuMa.nl.
3 Opvraagbaar via info@stichtingQuMa.nl.

VIII-cf Opvraagbaar via info@stichtingQuMa.nl, dochter van Christoffel Johannes (Christ) Hoppenbrouwers [Quma0067007] (zie VII-bp) en Maria C. (Ria) Flipse. Zij trouwde met **Opvraagbaar via info@stichtingQuMa.nl**.

Kinderen van Opvraagbaar via info@stichtingQuMa.nl en Opvraagbaar via info@stichtingQuMa.nl:

1 Opvraagbaar via info@stichtingQuMa.nl.
2 Opvraagbaar via info@stichtingQuMa.nl.
3 Opvraagbaar via info@stichtingQuMa.nl.
4 Opvraagbaar via info@stichtingQuMa.nl.
5 Opvraagbaar via info@stichtingQuMa.nl.
6 Opvraagbaar via info@stichtingQuMa.nl.

VIII-cg Opvraagbaar via info@stichtingQuMa.nl, dochter van Petrus Gerardus Cornelis (Piet) de Jong [QuMa0018406] (zie VIII-gy) en Maria Elisabeth (Ria) van den Berg [QuMa0018805] (zie VII-bq). Zij trouwde met **Opvraagbaar via info@stichtingQuMa.nl**. Zie VIII-by voor persoonsgegevens van Opvraagbaar via info@stichtingQuMa.nl.

Kinderen van Opvraagbaar via info@stichtingQuMa.nl en Opvraagbaar via info@stichtingQuMa.nl: zie VIII-by.

VIII-ch Opvraagbaar via info@stichtingQuMa.nl, zoon van Adrianus de Jong [QuMa0038605] (zie VII-br) en Opvraagbaar via info@stichtingQuMa.nl. Hij ging samenwonen met **Opvraagbaar via info@stichtingQuMa.nl**. Zij is een dochter van Opvraagbaar via info@stichtingQuMa.nl en Johanna Maria (Joke) Valkenburg [Quma0086408].

VIII-ci Adrianus de Boet [Quma0063405] is geboren op 26-03-1929 in Oude Tonge, zoon van Johannes de Boet en Johanna Catharina Mulder [Quma0063404] (zie VII-bt). Adrianus is overleden op 13-02-1989, 59 jaar oud. Adrianus trouwde met **Cornelia van Kouteren**. Cornelia is geboren op 04-12-1930, dochter van Adrianus van Kouteren en Johanna Catharina de Waal. Cornelia is overleden op 27-05-2017 in Oude Tonge, 86 jaar oud.

VIII-cj Johanna Wilhelmina Jochems [Quma0063405] is geboren op 19-05-1931 in Oude Tonge, dochter van Leonardus Jochems [Quma0063404] (zie VII-bx) en Francina Catharina van Kampen [Quma0063404] (zie VII-ck). Johanna trouwde met **Opvraagbaar via info@stichtingQuMa.nl**.

VIII-ck Wilhelmina Maria Catharina (Mientje) Jochems [Quma0063405] is geboren op 09-09-1932 in Oude Tonge, dochter van Leonardus Jochems [Quma0063404] (zie VII-bx) en Francina Catharina van Kampen [Quma0063404] (zie VII-ck). Mientje is overleden op 18-10-2017 in Roosendaal, 85 jaar oud. Mientje trouwde, 28 jaar oud, op 02-05-1961 in Roosendaal met **Petrus Adrianus Maria (Piet) Broeren [QuMa0018406]**, 27 jaar oud. Piet is geboren op 14-01-1934 in Roosendaal, zoon van Marinus Godefridus

Broeren [QuMa0020204] en Catharina Johanna Dekkers [QuMa0018405]. Hij is gedoopt op 15-01-1934 in Roosendaal. Piet is overleden op 14-03-1987 in Roosendaal, 53 jaar oud. Hij is begraven op 18-03-1987 in Roosendaal.

Kinderen van Mientje en Piet:

1 Opvraagbaar via info@stichtingQuMa.nl. Volgt IX-aw.
2 Opvraagbaar via info@stichtingQuMa.nl. Volgt IX-ax.

VIII-cl Anthonia Adriana Jochems [Quma0063405] is geboren op 29-06-1934 in Oude Tonge, dochter van Leonardus Jochems [Quma0063404] (zie VII-bx) en Francina Catharina van Kampen [Quma0063404] (zie VII-ck). Anthonia is overleden. Anthonia trouwde, 24 jaar oud, op 02-02-1959 in Roosendaal met **Leonardus Marinus Coppens [Quma0065007]**, 26 jaar oud. Leonardus is geboren op 20-08-1932 in Roosendaal, zoon van Waltherius Christianus Coppens [Quma0067206] en Petronella Luijks [Quma0065006].

VIII-cm Petrus Bernardus Jochems [Quma0063405] is geboren op 23-09-1939 in Roosendaal, zoon van Leonardus Jochems [Quma0063404] (zie VII-bx) en Francina Catharina van Kampen [Quma0063404] (zie VII-ck). Petrus is overleden op 07-03-1987 in Beek en Donk, 47 jaar oud. Hij is begraven op 10-03-1987 in Beek en Donk. Petrus trouwde, 25 jaar oud, op 29-12-1964 in Roosendaal met **Adriana Johanna Maria Rommers [Quma0058206]**, 24 jaar oud. Zie VIII-hg voor persoonsgegevens van Adriana.

Kinderen van Petrus en Adriana:

1 Opvraagbaar via info@stichtingQuMa.nl.
2 Opvraagbaar via info@stichtingQuMa.nl.
3 Opvraagbaar via info@stichtingQuMa.nl.

VIII-cn Catharina Maria Jochems [Quma0063405] is geboren op 14-10-1940 in Oude Tonge, dochter van Leonardus Jochems [Quma0063404] (zie VII-bx) en Francina Catharina van Kampen [Quma0063404] (zie VII-ck). Catharina trouwde, 24 jaar oud, op 19-11-1964 in Roosendaal met **Adrianus Maria Johannes Kuipers**, 26 jaar oud. Adrianus is geboren op 11-09-1938 in Rucphen.

VIII-co Opvraagbaar via info@stichtingQuMa.nl, zoon van Leonardus Jochems [Quma0063404] (zie VII-bx) en Francina Catharina van Kampen [Quma0063404] (zie VII-ck). Hij trouwde met **Opvraagbaar via info@stichtingQuMa.nl**. Zij is een dochter van Johannes Theodorus Rijsdijk [QuMa0128407] en Dijmphna Johanna van Oers [Quma0079206].

VIII-cp Opvraagbaar via info@stichtingQuMa.nl, dochter van Leonardus Jochems [Quma0063404] (zie VII-bx) en Francina Catharina van Kampen [Quma0063404] (zie VII-ck). Zij trouwde met **Opvraagbaar via info@stichtingQuMa.nl**. Hij is een zoon van Antonius Leonardus (Toon) van Merode [QuMa0162208] en Johanna Maria (Jo) Vooghden.

VIII-cq Opvraagbaar via info@stichtingQuMa.nl, zoon van Leonardus Jochems [Quma0063404] (zie VII-bx) en Francina Catharina van Kampen [Quma0063404] (zie VII-ck). Hij trouwde met **Opvraagbaar via info@stichtingQuMa.nl**. Zij is een dochter

van Johannes Theodorus Rijsdijk [QuMa0128407] en Dijmphna Johanna van Oers [Quma0079206].

VIII-cr Opvraagbaar via info@stichtingQuMa.nl, zoon van Leonardus Jochems [Quma0063404] (zie VII-bx) en Francina Catharina van Kampen [Quma0063404] (zie VII-ck). Hij trouwde met **Opvraagbaar via info@stichtingQuMa.nl**. Zij is een dochter van Johannes Jacobus Adrien Jongmans en Elisabeth Jordans.

VIII-cs Helena Jacoba van Hooff [Quma0063405] is geboren op 08-02-1933 in den Bommel, dochter van Henricus van Hooff en Eva Jochems [Quma0063404] (zie VII-bz). Helena is overleden op 15-02-1965 in Rotterdam, 32 jaar oud. Zij is begraven op 10-07-1965 in Achthuizen. Helena trouwde, 20 jaar oud, op 14-02-1953 in Rotterdam met **Antonius Jochems**, 20 jaar oud. Antonius is geboren op 10-07-1932 in Oude Tonge, zoon van Adrianus Jochems en Anna van der Heijden. Antonius is overleden op 10-12-1982 in Noordwijkerhout, 50 jaar oud.

VIII-ct Johanna Maria Jochems [Quma0063405] is geboren op 04-01-1939 in den Bommel, dochter van Adrianus Jochems [Quma0063404] (zie VII-ca) en Cornelia van Peperstraten. Johanna trouwde, 23 jaar oud, op 11-01-1962 in Chatham (Kent) met **George Henry Goddon**, 22 jaar oud. Hij is gedoopt op 11-09-1939 in Chatham (Kent).

Kinderen van Johanna en George:

1. **Opvraagbaar via info@stichtingQuMa.nl**.
2. **Opvraagbaar via info@stichtingQuMa.nl**. Volgt IX-ay.

VIII-cu Helena Catharina (Lientje) Pieterse is geboren op 01-10-1928 in Oude Tonge, dochter van Johannes Wilhelmus Pieterse en Maria Petronella Jochems [Quma0063404] (zie VII-cb). Lientje is overleden op 01-02-1953 in Oude Tonge, 24 jaar oud (oorzaak: watersnoodramp). Lientje trouwde met **Dingeman Jacobus Dirkx [Quma0063404]**. Zie VII-cj voor persoonsgegevens van Dingeman.

VIII-cv Opvraagbaar via info@stichtingQuMa.nl, zoon van Arnoldus Maria Smeets en Petronella Jochems [Quma0063404] (zie VII-cd). Hij trouwde met **Opvraagbaar via info@stichtingQuMa.nl**.

VIII-cw Josina Johanna Cornelia Oerlemans [QuMa0018205] is geboren op 21-02-1924 in Steenbergen, dochter van Dimphna Oerlemans [QuMa0018204] (zie VII-cq). Josina is overleden op 22-02-1968 in Kruisland, 44 jaar oud. Josina trouwde met **Opvraagbaar via info@stichtingQuMa.nl**.

VIII-cx Wilhelmus Henricus Josephus (Wim) Heijmans [QuMa0018205] is geboren op 15-06-1932 in Roosendaal, zoon van Henricus Heijmans [QuMa0018204] (zie VII-cy) en Johanna Mathea Scheepers. Wim is overleden op 06-02-2018, 85 jaar oud. Hij is gecremeerd op 12-02-2018 in Roosendaal Zegestede. Wim trouwde met **Opvraagbaar via info@stichtingQuMa.nl**.

Kinderen van Wim en Opvraagbaar via info@stichtingQuMa.nl:

1. **Opvraagbaar via info@stichtingQuMa.nl**.
2. **Opvraagbaar via info@stichtingQuMa.nl**.
3. **Opvraagbaar via info@stichtingQuMa.nl**.

VIII-cy Opvraagbaar via info@stichtingQuMa.nl, dochter van Gustaaf Petrus Henrikus Marijnissen en Anna Maria de Bruijn [QuMa0018204] (zie VII-db). Zij trouwde met **Opvraagbaar via info@stichtingQuMa.nl**. Hij is een zoon van Martinus van Elzakker [QuMa0034405] en Catharina van Kaam [QuMa0034405].

Kinderen van Opvraagbaar via info@stichtingQuMa.nl en Opvraagbaar via info@stichtingQuMa.nl:

1 Opvraagbaar via info@stichtingQuMa.nl.
2 Opvraagbaar via info@stichtingQuMa.nl. Volgt IX-az.

VIII-cz Petronella Suzanna Jacoba Buijsen [QuMa0018205] is geboren op 13-06-1924 in Bergen op Zoom, dochter van Marinus Adrianus Buijsen [QuMa0018204] (zie VII-de) en Suzanna Cornelia Bakx [Quma0067006]. Petronella is overleden op 02-07-1994 in Bergen op Zoom, 70 jaar oud. Petronella trouwde, 26 jaar oud, op 26-04-1951 in Bergen op Zoom met **Theodorus Lucien Wuijts [QuMa0020405]**, 25 jaar oud. Theodorus is geboren op 15-08-1925 in Bergen op Zoom, zoon van Petrus Josephus Wuijts [QuMa0134407] en Petronella Antonia Musters [QuMa0020404].

Kind van Petronella en Theodorus:

1 Opvraagbaar via info@stichtingQuMa.nl. Volgt IX-ba.

VIII-da Catharina Johannes Buijsen [QuMa0018205] is geboren op 07-01-1930 in Bergen op Zoom, dochter van Marinus Adrianus Buijsen [QuMa0018204] (zie VII-de) en Suzanna Cornelia Bakx [Quma0067006]. Catharina trouwde met **Opvraagbaar via info@stichtingQuMa.nl**.

VIII-db Jacobus Leonardus Cornelia Buijsen [QuMa0018205] is geboren op 15-02-1925 in Bergen op Zoom, zoon van Franciscus Marinus Adrianus Buijsen [QuMa0018204] (zie VII-df) en Elisabeth Johanna Wijten [Quma0121106]. Jacobus trouwde, 23 jaar oud, op 25-11-1948 in Bergen op Zoom met **Rosalia Maria Leonarda de Rooij [Quma0040006]**, 23 jaar oud. Rosalia is geboren op 29-06-1925 in Bergen op Zoom, dochter van Antonius Cornelis de Rooij [Quma0040005] en Helena Frederica Visser [Quma0072405].

Kinderen van Jacobus en Rosalia:

1 Opvraagbaar via info@stichtingQuMa.nl.
2 Opvraagbaar via info@stichtingQuMa.nl.
3 Opvraagbaar via info@stichtingQuMa.nl.
4 Opvraagbaar via info@stichtingQuMa.nl.

VIII-dc Cornelia Dijmphna Leonarda Buijsen [QuMa0018205] is geboren op 17-03-1928 in Huijbergen, dochter van Franciscus Marinus Adrianus Buijsen [QuMa0018204] (zie VII-df) en Elisabeth Johanna Wijten [Quma0121106]. Cornelia trouwde met **Opvraagbaar via info@stichtingQuMa.nl**.

VIII-dd Opvraagbaar via info@stichtingQuMa.nl, zoon van Franciscus Marinus Adrianus Buijsen [QuMa0018204] (zie VII-df) en Elisabeth Johanna Wijten [Quma0121106]. Hij trouwde met **Opvraagbaar via info@stichtingQuMa.nl**.

VIII-de Jacobus Sjoerd Marinus Cornelis Buijsen [QuMa0018205] is geboren op 08-08-1934 in Bergen op Zoom, zoon van Adrianus Buijsen [QuMa0018204] (zie VII-dj) en Boukje Petronella Spijkstra. Jacobus trouwde, 24 jaar oud, in 01-1959 in Bergen op Zoom met **Petronella Dirkje Demming**, 22 jaar oud. Petronella is geboren op 10-09-1936 in Steenbergen.

Kind van Jacobus en Petronella:

1 Opvraagbaar via info@stichtingQuMa.nl.

VIII-df Sjoerd Maria Johannes Buijsen [QuMa0018205] is geboren op 07-03-1936 in Bergen op Zoom, zoon van Adrianus Buijsen [QuMa0018204] (zie VII-dj) en Boukje Petronella Spijkstra. Sjoerd is overleden op 09-06-1996 in Bergen op Zoom, 60 jaar oud. Sjoerd trouwde met **Opvraagbaar via info@stichtingQuMa.nl**.

Kind van Sjoerd en Opvraagbaar via info@stichtingQuMa.nl:

1 Opvraagbaar via info@stichtingQuMa.nl. Volgt IX-bb.

VIII-dg Opvraagbaar via info@stichtingQuMa.nl, zoon van Jacobus Cornelis Buijsen [QuMa0018204] (zie VII-dk) en Maria Magdalena Ockers [QuMa0018604]. Hij trouwde met **Opvraagbaar via info@stichtingQuMa.nl**.

Kind van Opvraagbaar via info@stichtingQuMa.nl en Opvraagbaar via info@stichtingQuMa.nl:

1 Opvraagbaar via info@stichtingQuMa.nl.

VIII-dh Opvraagbaar via info@stichtingQuMa.nl, zoon van Jacobus Cornelis Buijsen [QuMa0018204] (zie VII-dk) en Maria Magdalena Ockers [QuMa0018604]. Hij trouwde met **Opvraagbaar via info@stichtingQuMa.nl**.

Kinderen van Opvraagbaar via info@stichtingQuMa.nl en Opvraagbaar via info@stichtingQuMa.nl:

1 Opvraagbaar via info@stichtingQuMa.nl.
2 Opvraagbaar via info@stichtingQuMa.nl.

VIII-di Opvraagbaar via info@stichtingQuMa.nl, zoon van Jacobus Cornelis Buijsen [QuMa0018204] (zie VII-dk) en Maria Magdalena Ockers [QuMa0018604]. Hij trouwde met **Opvraagbaar via info@stichtingQuMa.nl**. Zij is een dochter van Cornelis Johannes Musters [Quma0085006] en Geertruida Maria de Weerd [Quma0070807].

Kind van Opvraagbaar via info@stichtingQuMa.nl en Opvraagbaar via info@stichtingQuMa.nl:

1 Opvraagbaar via info@stichtingQuMa.nl.

VIII-dj Opvraagbaar via info@stichtingQuMa.nl, dochter van Wilhelmus Franciscus Krinkels [QuMa0158006] en Dimphna Adriana Oerlemans [QuMa0018204] (zie VII-dt). Zij begon een relatie met **Opvraagbaar via info@stichtingQuMa.nl**.

VIII-dk Opvraagbaar via info@stichtingQuMa.nl, zoon van Wilhelmus Franciscus Krinkels [QuMa0158006] en Dimphna Adriana Oerlemans [QuMa0018204] (zie VII-dt). Hij trouwde met **Opvraagbaar via info@stichtingQuMa.nl**.

VIII-dl Opvraagbaar via info@stichtingQuMa.nl, zoon van Wilhelmus Franciscus Krinkels [QuMa0158006] en Dimphna Adriana Oerlemans [QuMa0018204] (zie VII-dt). Hij trouwde met **L. Lensens**. L. is geboren in 1941. L. is overleden.

VIII-dm Petrus Leonardus van Dongen [QuMa0011603] is geboren op 22-04-1921 in Wouw, zoon van Cornelis van Dongen [QuMa0011602] en Pieternella de Jong [QuMa0018204] (zie VII-dv). Petrus is overleden op 28-07-1999 in Roosendaal, 78 jaar oud. Petrus trouwde, 25 jaar oud, op 09-04-1947 in Roosendaal & Nispen met **Johanna Elisabeth de Beer [QuMa0009403]**, 24 jaar oud. Johanna is geboren op 22-06-1922 in Roosendaal & Nispen, dochter van Adrianus de Beer [QuMa0009402] en Wilhelmina Kokke [QuMa0148007]. Johanna is overleden op 05-04-2014 in Roosendaal, 91 jaar oud.

VIII-dn Petronella Catharina van Loon [QuMa0018205] is geboren op 28-04-1922 in Steenbergen, dochter van Cornelis van Loon [QuMa0129007] en Maria van Etten [QuMa0018204] (zie VII-dy). Petronella trouwde, 24 jaar oud, op 06-11-1946 in Huijbergen met **Julien Clement Audenaert**, 22 jaar oud. Julien is geboren op 17-03-1924 in Zuiddorpe, zoon van Adolf August Audenaert en Clarisse Coppieters. Julien is overleden op 15-03-1999 in Bergen op Zoom, 74 jaar oud.

Kinderen van Petronella en Julien:

1 **Opvraagbaar via info@stichtingQuMa.nl**.
2 **Opvraagbaar via info@stichtingQuMa.nl**. Volgt IX-bc.

VIII-do Catharina Petronella van Loon [QuMa0018205] is geboren op 09-11-1925 in Huijbergen, dochter van Cornelis van Loon [QuMa0129007] en Maria van Etten [QuMa0018204] (zie VII-dy). Catharina is overleden op 03-11-2006, 80 jaar oud. Catharina trouwde met **Severinus Johannes (Frie) Verbraak [Quma0042605]**. Frie is geboren op 02-02-1928 in Woensdrecht, zoon van Adrianus Verbraak [Quma0086606] en Susanna Elisabeth Belde [Quma0042604]. Frie is overleden in 2005, 76 of 77 jaar oud.

VIII-dp Petronella Catharina van Loon [QuMa0018205] is geboren op 04-12-1928 in Wouw, dochter van Johannes van Loon [QuMa0129007] en Cornelia van Etten [QuMa0018204] (zie VII-ea). Petronella is overleden op 20-10-2016 in Roosendaal, 87 jaar oud. Zij is begraven op 25-10-2016 in Roosendaal Zegestede. Petronella trouwde met **Opvraagbaar via info@stichtingQuMa.nl**.

VIII-dq Catharina Johanna (Toke) Brouwers [QuMa0009204] is geboren op 02-12-1924 in Kruisland, dochter van Petrus Jacobus Brouwers [QuMa0009203] en Cornelia Petronella van Gastel [QuMa0018204] (zie VII-eb).
Notitie bij de geboorte van Toke: *Erkenning op 26-04-1928 door de bruidegom van Cornelia Johanna van Gastel, dochter van de bruid, geboren op 02-12-1924 te Steenbergen*

Toke is overleden op 25-10-2016 in Kruisland, 91 jaar oud. Zij is gecremeerd op 29-10-2016 in Breda Zuylen. Toke trouwde, 23 jaar oud, op 08-05-1948 in Kruisland met **Antonius (Toon) Rijsdijk [QuMa0128407]**, 23 jaar oud. Toon is geboren op 30-09-1924 in Oud en Nieuw Gastel, zoon van Adrianus Rijsdijk [QuMa0343408] en Petronella Hack [QuMa0128406]. Toon is overleden op 18-06-1989 in Kruisland, 64 jaar oud.

Kinderen van Toke en Toon:

1 Piet Rijsdijk [QuMa0009205], geboren in 1949. Volgt IX-bd.
2 Opvraagbaar via info@stichtingQuMa.nl. Volgt IX-be.
3 Opvraagbaar via info@stichtingQuMa.nl. Volgt IX-bf.

VIII-dr Wilhelmina Cornelia Brouwers [QuMa0009204] is geboren op 09-10-1928 in Steenbergen, dochter van Petrus Jacobus Brouwers [QuMa0009203] en Cornelia Petronella van Gastel [QuMa0018204] (zie VII-eb). Wilhelmina trouwde met **Adrianus Cornelis Ruijten [Quma0058806]**. Zie VIII-ak voor persoonsgegevens van Adrianus.

26 QuMa0009204001

VIII-ds Petronella Maria Jacoba (Nelly) Brouwers [QuMa0009204] (afb. 26) is geboren op 13-06-1938 in Kruisland, dochter van Petrus Jacobus Brouwers [QuMa0009203] en Cornelia Petronella van Gastel [QuMa0018204] (zie VII-eb). Nelly is overleden op 16-09-2022 in Eindhoven, 84 jaar oud. Nelly:
(1) trouwde met **Piet Boonman**.
(2) trouwde met **Opvraagbaar via info@stichtingQuMa.nl**.

Kinderen van Nelly en Opvraagbaar via info@stichtingQuMa.nl:

1 Opvraagbaar via info@stichtingQuMa.nl. Volgt IX-bg.
2 Opvraagbaar via info@stichtingQuMa.nl. Volgt IX-bh.

VIII-dt Johanna Dijmphna (Jo) van Steenpaal [QuMa0018204] is geboren op 06-06-1923 in Wouw, dochter van Marinus van Steenpaal [QuMa0018204] (zie VII-ec) en Petronella van Loon [QuMa0018203]. Jo is overleden op 21-05-2017 in Roosendaal, 93 jaar oud. Zij is gecremeerd op 27-05-2017 in Bergen op Zoom Zoomstede. Jo trouwde met **Johannes Adrianus Maas [Quma0075607]**. Johannes is geboren op 23-02-1923 in Wouw, zoon van Adrianus Cornelius Maas [Quma0075606] en Cornelia Goverdina van Dorst [QuMa0128908].

Kinderen van Jo en Johannes:

1 Opvraagbaar via info@stichtingQuMa.nl. Volgt IX-bi.
2 Opvraagbaar via info@stichtingQuMa.nl. Volgt IX-bj.
3 Opvraagbaar via info@stichtingQuMa.nl. Volgt IX-bk.

4 Adrianus Marinus Maria Maas [QuMa0018205], geboren op 01-03-1947 in Roosendaal. Adrianus is overleden op 17-06-1947 in Roosendaal, 3 maanden oud.

VIII-du Johannes Marinus van Steenpaal [QuMa0018204] is geboren op 29-11-1929 in Wouw, zoon van Marinus van Steenpaal [QuMa0018204] (zie VII-ec) en Petronella van Loon [QuMa0018203]. Johannes is overleden op 10-03-1984 in Wouw, 54 jaar oud. Johannes trouwde, 27 jaar oud, op 24-09-1957 in Roosendaal met **Dimphna Wilhelmina Goorden [QuMa0037205]**, 24 jaar oud. Dimphna is geboren op 09-04-1933 in Roosendaal, dochter van Cornelis Goorden [Quma0075306] en Johanna Cornelia Schoonen [QuMa0037204].

VIII-dv Marinus van der Wegen [QuMa0004003] is geboren op 29-06-1932 in Steenbergen, zoon van Adrianus (Janus) van der Wegen [QuMa0004002] en Dymphna van Steenpaal [QuMa0018204] (zie VII-ee). Marinus trouwde met **Geertruida Maria van Tiggelen [QuMa0128408]**. Geertruida is geboren op 07-12-1934 in Wouw, dochter van Adrianus van Tiggelen [QuMa0129007] en Petronella Cornelia Nuiten [QuMa0128407]. Geertruida is overleden op 13-10-2022 in Wouw, 87 jaar oud.

VIII-dw Opvraagbaar via info@stichtingQuMa.nl, dochter van Adrianus van den Berg [Quma0042405] en Cornelia van Steenpaal [QuMa0018204] (zie VII-ef). Zij trouwde met **Adrianus Hendrikus Snepvangers [Quma0085007]**. Adrianus is geboren in 1938 in Bergen op Zoom, zoon van Petrus Johannes Snepvangers [Quma0085006] en Wihelmina Johanna van Bekhoven. Adrianus is overleden op 13-05-1969 in Roosendaal & Nispen, 30 of 31 jaar oud. Van het overlijden is aangifte gedaan [bron: akte 160].

VIII-dx Petrus Peeters [QuMa0007203] is geboren op 26-12-1932 in Steenbergen, zoon van Theodoor Peeters [QuMa0007202] en Petronella Wilhelmina van Etten [QuMa0018204] (zie VII-eg). Petrus trouwde met **Opvraagbaar via info@stichtingQuMa.nl**. Zij is een dochter van Christiaan Huijsmans [QuMa0017404] en Maria Catharina Dam [QuMa0036806].

VIII-dy Maria Cornelia Peeters [QuMa0007203] is geboren op 17-08-1935 in Steenbergen, dochter van Theodoor Peeters [QuMa0007202] en Petronella Wilhelmina van Etten [QuMa0018204] (zie VII-eg). Maria trouwde met **Petrus Paulus Hendricus van Eekelen [QuMa0014604]**. Petrus is geboren op 24-09-1927 in Steenbergen, zoon van Marinus van Eekelen [QuMa0034404] en Wilhelmina Johanna Rens [QuMa0014603]. Petrus is overleden in 2005 in Steenbergen, 77 of 78 jaar oud.

Kinderen van Maria en Petrus:

1 Opvraagbaar via info@stichtingQuMa.nl.
2 Opvraagbaar via info@stichtingQuMa.nl.
3 Opvraagbaar via info@stichtingQuMa.nl. Volgt IX-bl.
4 Opvraagbaar via info@stichtingQuMa.nl.
5 Opvraagbaar via info@stichtingQuMa.nl.

VIII-dz Petrus Johannes Cornelis Raats [QuMa0046605] is geboren op 01-07-1926 in Roosendaal, zoon van Hendrikus Cornelis Raats [QuMa0046604] en Maria Johanna van Beek [Quma0063404] (zie VII-ei). Petrus is overleden op 19-06-2000 in Roosendaal, 73 jaar oud. Petrus trouwde met **Opvraagbaar via info@stichtingQuMa.nl**.

VIII-ea Adriana Petronella de Groen [QuMa0036205] is geboren op 30-06-1926 in Steenbergen, dochter van Cornelis de Groen [QuMa0036204] en Johanna Bastiaanse [Quma0063404] (zie VII-ek). Adriana trouwde met **Petrus Johannes Houtepen [QuMa0018004]**. Petrus is geboren op 20-01-1921 in Steenbergen, zoon van Cornelis Houtepen [QuMa0156407] en Petronella Johanna Voorbraak [QuMa0018003]. Petrus is overleden op 27-10-1998 in Steenbergen, 77 jaar oud.

VIII-eb Opvraagbaar via info@stichtingQuMa.nl, zoon van Petrus (Piet) Oerlemans [Quma0057806] en Elisabeth Anna (Lies) Raats [QuMa0030204] (zie VII-el). Hij trouwde met **Opvraagbaar via info@stichtingQuMa.nl**. Zij is een dochter van Sjef den Ouden en Luus van Oeffelen.

Kinderen van Opvraagbaar via info@stichtingQuMa.nl en Opvraagbaar via info@stichtingQuMa.nl:

1 Opvraagbaar via info@stichtingQuMa.nl. Volgt IX-bm.
2 Opvraagbaar via info@stichtingQuMa.nl.

VIII-ec Opvraagbaar via info@stichtingQuMa.nl, zoon van Petrus (Piet) Oerlemans [Quma0057806] en Elisabeth Anna (Lies) Raats [QuMa0030204] (zie VII-el). Hij trouwde met **Opvraagbaar via info@stichtingQuMa.nl**. Zij is een dochter van Hendricus Augustijn [QuMa0029506] en Elisabeth de Jong [QuMa0019204].

Kinderen van Opvraagbaar via info@stichtingQuMa.nl en Opvraagbaar via info@stichtingQuMa.nl:

1 Opvraagbaar via info@stichtingQuMa.nl. Volgt IX-bn.
2 Opvraagbaar via info@stichtingQuMa.nl. Volgt IX-bo.

VIII-ed Opvraagbaar via info@stichtingQuMa.nl, dochter van Petrus (Piet) Oerlemans [Quma0057806] en Elisabeth Anna (Lies) Raats [QuMa0030204] (zie VII-el). Zij trouwde met **Opvraagbaar via info@stichtingQuMa.nl**. Hij is een zoon van Jan de Jonge en Maria Johanna van Willigenburg.

Kinderen van Opvraagbaar via info@stichtingQuMa.nl en Opvraagbaar via info@stichtingQuMa.nl:

1 Opvraagbaar via info@stichtingQuMa.nl. Volgt IX-bp.
2 Opvraagbaar via info@stichtingQuMa.nl. Volgt IX-bq.

VIII-ee Opvraagbaar via info@stichtingQuMa.nl, zoon van Adrianus (Janus) Hector en Joanna Maria (Jo) Raats [QuMa0030204] (zie VII-em). Hij trouwde met **Petronella Maria Catharina Hermans [QuMa0034806]**. Petronella is geboren in 1944 in Halsteren, dochter van Adrianus Hermans [QuMa0035805] en Maria Govers [QuMa0034805]. Petronella is overleden.

Kind van Opvraagbaar via info@stichtingQuMa.nl en Petronella:

1 Opvraagbaar via info@stichtingQuMa.nl.

VIII-ef Frans Schijvenaars [Quma0057807], zoon van Adrianus Josephus Schijvenaars [Quma0057806] en Maria Geleijns [Quma0063404] (zie VII-eo). Frans trouwde met **Opvraagbaar via info@stichtingQuMa.nl**.

Kinderen van Frans en Opvraagbaar via info@stichtingQuMa.nl:

1 Opvraagbaar via info@stichtingQuMa.nl.
2 Opvraagbaar via info@stichtingQuMa.nl.

VIII-eg Kees (Kees) Schijvenaars [Quma0057807], zoon van Adrianus Josephus Schijvenaars [Quma0057806] en Maria Geleijns [Quma0063404] (zie VII-eo). Kees trouwde met **Opvraagbaar via info@stichtingQuMa.nl**.

Kind van Kees en Opvraagbaar via info@stichtingQuMa.nl:

1 Gerard Schijvenaars.

VIII-eh Opvraagbaar via info@stichtingQuMa.nl, dochter van Adrianus Josephus Schijvenaars [Quma0057806] en Maria Geleijns [Quma0063404] (zie VII-eo). Zij trouwde met **Toon Huijsmans**. Toon is geboren op 20-01-1935.

Kinderen van Opvraagbaar via info@stichtingQuMa.nl en Toon:

1 Opvraagbaar via info@stichtingQuMa.nl.
2 Opvraagbaar via info@stichtingQuMa.nl.
3 Opvraagbaar via info@stichtingQuMa.nl.
4 Opvraagbaar via info@stichtingQuMa.nl.

VIII-ei Dijmphna Johanna Schijvenaars [Quma0057807] is geboren op 20-10-1944 in Oud en Nieuw Gastel, dochter van Adrianus Josephus Schijvenaars [Quma0057806] en Maria Geleijns [Quma0063404] (zie VII-eo). Dijmphna is overleden op 14-01-1999 in Welberg, 54 jaar oud. Dijmphna trouwde met **Josephus Cornelis Stephanus van den Branden**. Josephus is geboren in 1933. Josephus is overleden op 19-08-2009, 75 of 76 jaar oud. Josephus trouwde later met Opvraagbaar via info@stichtingQuMa.nl.

Kinderen van Dijmphna en Josephus:

1 Opvraagbaar via info@stichtingQuMa.nl. Volgt IX-br.
2 Opvraagbaar via info@stichtingQuMa.nl. Volgt IX-bs.
3 Opvraagbaar via info@stichtingQuMa.nl. Volgt IX-bt.

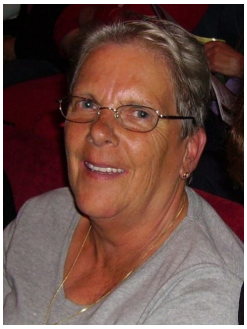

27 QuMa0057807001

VIII-ej Helena Johanna (Annie) Schijvenaars [Quma0057807] (afb. 27) is geboren op 15-07-1950 in Stampersgat, dochter van Adrianus Josephus Schijvenaars [Quma0057806] en Maria Geleijns [Quma0063404] (zie VII-eo). Annie is overleden op 19-03-2013 in Stampersgat, 62 jaar oud. Annie trouwde met **Opvraagbaar via info@stichtingQuMa.nl**. Hij is een zoon van Christoffel (Christ) Kuipers [QuMa0000800] en Johanna Catharina (To) Hoendervangers [QuMa0000900].

Betrokken bij:
getuige doop Opvraagbaar via info@stichtingQuMa.nl [oom moederszijde]

Kinderen van Annie en Opvraagbaar via info@stichtingQuMa.nl:

1 Opvraagbaar via info@stichtingQuMa.nl. Volgt IX-bu.
2 Opvraagbaar via info@stichtingQuMa.nl. Volgt IX-bv.
3 Opvraagbaar via info@stichtingQuMa.nl. Volgt IX-bw.

VIII-ek Joanna Gorissen is geboren in 1935, dochter van Petrus Gorissen [Quma0061006] en Johanna van Gastel [Quma0063404] (zie VII-ep). Joanna trouwde met **Adrianus Stephanus Cornelis Aarts [QuMa0037205]**. Adrianus is geboren op 26-08-1935 in Wouw, zoon van Adrianus Cornelis Aarts [QuMa0043606] en Anna Maria Antonetta Dogge [QuMa0037204].

VIII-el Opvraagbaar via info@stichtingQuMa.nl, dochter van Petrus Gorissen [Quma0061006] en Johanna van Gastel [Quma0063404] (zie VII-ep). Zij trouwde met **Opvraagbaar via info@stichtingQuMa.nl**. Hij is een zoon van Antonius Franciscus (Toon) Aarts [QuMa0043606] en Dorothea Johanna (Dora) van der Zanden [QuMa0032006].

Kind van Opvraagbaar via info@stichtingQuMa.nl en Opvraagbaar via info@stichtingQuMa.nl:

1 Opvraagbaar via info@stichtingQuMa.nl. Volgt IX-bx.

VIII-em Opvraagbaar via info@stichtingQuMa.nl, dochter van Antonius (Toon) van Etten [QuMa0018203] (zie VII-ev) en Susanna Johanna (Suus) de Jong [QuMa0004402]. Zij trouwde met **Opvraagbaar via info@stichtingQuMa.nl**. Hij is een zoon van Rochus van der Wegen [QuMa0004002] en Anna Cornelia van Opdorp.

Kinderen van Opvraagbaar via info@stichtingQuMa.nl en Opvraagbaar via info@stichtingQuMa.nl:

1 Opvraagbaar via info@stichtingQuMa.nl. Volgt IX-by.
2 Opvraagbaar via info@stichtingQuMa.nl. Volgt IX-bz.

VIII-en Opvraagbaar via info@stichtingQuMa.nl, dochter van Antonius (Toon) van Etten [QuMa0018203] (zie VII-ev) en Susanna Johanna (Suus) de Jong [QuMa0004402]. Zij trouwde met **Opvraagbaar via info@stichtingQuMa.nl**. Hij is een zoon van Adrianus van der Wegen [QuMa0004002] en Anna Catharina Hoendervangers [QuMa0003602].

Kinderen van Opvraagbaar via info@stichtingQuMa.nl en Opvraagbaar via info@stichtingQuMa.nl:

1 Opvraagbaar via info@stichtingQuMa.nl. Volgt IX-ca.

2 Opvraagbaar via info@stichtingQuMa.nl. Volgt IX-cb.
3 Opvraagbaar via info@stichtingQuMa.nl. Volgt IX-cc.

VIII-eo Nicolaas Johannes Maria (Nico) Loos [QuMa0032206] is geboren op 06-02-1939 in Roosendaal, zoon van Nicolaas Loos [QuMa0032205] en Maria Adriana Johanna van Aart [QuMa0034405] (zie VII-fa). Nico is overleden op 26-06-2018 in Roosendaal, 79 jaar oud. Nico trouwde met **Opvraagbaar via info@stichtingQuMa.nl**.

Kind van Nico en Opvraagbaar via info@stichtingQuMa.nl:

1 Opvraagbaar via info@stichtingQuMa.nl.

VIII-ep Maria Elisabeth Gerarda Loos [QuMa0032206] is geboren op 01-04-1942 in Roosendaal & Nispen, dochter van Nicolaas Loos [QuMa0032205] en Maria Adriana Johanna van Aart [QuMa0034405] (zie VII-fa). Maria is overleden op 08-07-1993 in Tilburg, 51 jaar oud. Maria begon een relatie met **Opvraagbaar via info@stichtingQuMa.nl**. Hij is een zoon van Hendricus van Wezel [QuMa0034605] en Elisabeth Catharina Jochems [Quma0065806].

VIII-eq Johannes Cornelis Gerardus (Jan) Tiberius [Quma0122008] is geboren op 11-03-1947 in Steenbergen, zoon van Gerard Tiberius [Quma0122007] (zie VII-fg) en Louisa Bogers [QuMa0157008]. Jan is overleden. Jan ging samenwonen met **Opvraagbaar via info@stichtingQuMa.nl**. Zij is een dochter van Franciscus (Frans) de Kock [QuMa0036807] en Cornelia Catharina Anna (Cor) van der Weegen [Quma0040206]. Zij is weduwe van Cornelis (Kees) Uijtdewilligen (1948-2010).

VIII-er Opvraagbaar via info@stichtingQuMa.nl, dochter van Gerard Tiberius [Quma0122007] (zie VII-fg) en Louisa Bogers [QuMa0157008]. Zij trouwde met **Opvraagbaar via info@stichtingQuMa.nl**. Hij is een zoon van Willem Theunis Otto en Agnes Cornelia Schouteren [QuMa0007803].

VIII-es Maria Anna Catharina van Broekhoven [QuMa0015204] is geboren op 11-02-1937 in Steenbergen, dochter van Johannes Adrianus (Jan) van Broekhoven [QuMa0015203] en Adriana (Jaan) Tiberius [QuMa0017405] (zie VII-fl). Maria trouwde, 21 jaar oud, op 13-11-1958 in Dordrecht met **Gerardus Adriaan Boshamer**, 21 jaar oud. Gerardus is geboren op 19-09-1937 in Dordrecht.

VIII-et Catharina Johanna Maria van Broekhoven [QuMa0015204] is geboren op 12-02-1943 in Steenbergen, dochter van Johannes Adrianus (Jan) van Broekhoven [QuMa0015203] en Adriana (Jaan) Tiberius [QuMa0017405] (zie VII-fl). Catharina is overleden op 10-10-2011 in Roosendaal, 68 jaar oud. Zij is begraven op 17-10-2011 in Roosendaal Crematorium. Catharina trouwde met **Opvraagbaar via info@stichtingQuMa.nl**. Hij is een zoon van Marinus Antonius Luijkx [QuMa0153006] en Adriana Johanna Christoffelina van der Heijden.

Kinderen van Catharina en Opvraagbaar via info@stichtingQuMa.nl:

1 Opvraagbaar via info@stichtingQuMa.nl.
2 Opvraagbaar via info@stichtingQuMa.nl.

VIII-eu Opvraagbaar via info@stichtingQuMa.nl, zoon van Johannes Adrianus (Jan) van Broekhoven [QuMa0015203] en Adriana (Jaan) Tiberius [QuMa0017405] (zie VII-fl). Hij trouwde met **Opvraagbaar via info@stichtingQuMa.nl**.

VIII-ev Opvraagbaar via info@stichtingQuMa.nl, dochter van Johannes Adrianus (Jan) van Broekhoven [QuMa0015203] en Adriana (Jaan) Tiberius [QuMa0017405] (zie VII-fl). Zij:
(1) trouwde met **Carl Verberkmoes**. Carl is geboren in 1949, zoon van Wilhelmus Lucia Verberkmoes en Cornelia Francisca Oirbans. Carl is overleden op 13-04-2004 in Steenbergen, 54 of 55 jaar oud. Hij is begraven op 16-04-2004 in Bergen op Zoom.
(2) trouwde met **Opvraagbaar via info@stichtingQuMa.nl**.
(3) trouwde met **Opvraagbaar via info@stichtingQuMa.nl**. Hij trouwde voorheen met Opvraagbaar via info@stichtingQuMa.nl.

Kinderen van Opvraagbaar via info@stichtingQuMa.nl en Carl:

1 Opvraagbaar via info@stichtingQuMa.nl.
2 Opvraagbaar via info@stichtingQuMa.nl.
3 Opvraagbaar via info@stichtingQuMa.nl.
4 Opvraagbaar via info@stichtingQuMa.nl.

VIII-ew Opvraagbaar via info@stichtingQuMa.nl, dochter van Johannes Adrianus (Jan) van Broekhoven [QuMa0015203] en Adriana (Jaan) Tiberius [QuMa0017405] (zie VII-fl). Zij:
(1) trouwde met **Opvraagbaar via info@stichtingQuMa.nl**.
(2) trouwde met **Opvraagbaar via info@stichtingQuMa.nl**.

VIII-ex Opvraagbaar via info@stichtingQuMa.nl, dochter van Cornelis van der Weegen [QuMa0008003] en Anna Cornelia (Keeke) Tiberius [QuMa0017405] (zie VII-fm). Zij:
(1) trouwde met **Hermanus Wilhelmus Theodorus Lauwen**. Hermanus is geboren op 15-03-1931, zoon van Antonius Lauwen en Barbara Bernarda Vos. Hermanus is overleden op 07-04-1970 in Steenbergen, 39 jaar oud.
(2) trouwde met **Opvraagbaar via info@stichtingQuMa.nl**.

Kind van Opvraagbaar via info@stichtingQuMa.nl en Hermanus:

1 Antonius Cornelis Hermanus (Tonnie) Lauwen [QuMa0008005], geboren op 07-09-1962 in Steenbergen. Tonnie is overleden op 25-09-1965 in Bergen op Zoom, 3 jaar oud.

VIII-ey Adrianus Wilhelmus van der Weegen [QuMa0008004] is geboren op 14-05-1938 in Steenbergen, zoon van Cornelis van der Weegen [QuMa0008003] en Anna Cornelia (Keeke) Tiberius [QuMa0017405] (zie VII-fm).
Bijnaam:
De Birrus
Adrianus:
(1) trouwde met **Opvraagbaar via info@stichtingQuMa.nl**.
(2) trouwde, 20 jaar oud, op 10-04-1959 met **Helena Pietronella (Lenie) Lindhout**, 19 jaar oud. Het huwelijk werd ontbonden in 1987. Lenie is geboren op 14-06-1939 in Sint Maartensdijk.

Kinderen van Adrianus en Lenie:

1 Opvraagbaar via info@stichtingQuMa.nl.
2 Opvraagbaar via info@stichtingQuMa.nl.
3 Opvraagbaar via info@stichtingQuMa.nl.
4 Opvraagbaar via info@stichtingQuMa.nl.
5 Opvraagbaar via info@stichtingQuMa.nl.

VIII-ez Opvraagbaar via info@stichtingQuMa.nl, dochter van Cornelis van der Weegen [QuMa0008003] en Anna Cornelia (Keeke) Tiberius [QuMa0017405] (zie VII-fm). Zij trouwde met **Opvraagbaar via info@stichtingQuMa.nl**.

VIII-fa Opvraagbaar via info@stichtingQuMa.nl, zoon van Cornelis Hubertus (Kees) Tiberius [QuMa0017405] (zie VII-fq) en Maria J.B. (Rietje) Lauwen. Hij trouwde met **Opvraagbaar via info@stichtingQuMa.nl**. Zij is een dochter van Christianus Cornelis van Loon [QuMa0034405] en Catharina Adriana Raats [Quma0041204]. Zij trouwde voorheen met Opvraagbaar via info@stichtingQuMa.nl, zie VIII-fd.

VIII-fb Opvraagbaar via info@stichtingQuMa.nl, dochter van Cornelis Hubertus (Kees) Tiberius [QuMa0017405] (zie VII-fq) en Maria J.B. (Rietje) Lauwen. Zij trouwde met **Opvraagbaar via info@stichtingQuMa.nl**.

Kinderen van Opvraagbaar via info@stichtingQuMa.nl en Opvraagbaar via info@stichtingQuMa.nl:

1 Opvraagbaar via info@stichtingQuMa.nl.
2 Opvraagbaar via info@stichtingQuMa.nl.

VIII-fc Opvraagbaar via info@stichtingQuMa.nl, dochter van Cornelis Hubertus (Kees) Tiberius [QuMa0017405] (zie VII-fq) en Maria J.B. (Rietje) Lauwen. Zij trouwde met **Opvraagbaar via info@stichtingQuMa.nl**.

Kinderen van Opvraagbaar via info@stichtingQuMa.nl en Opvraagbaar via info@stichtingQuMa.nl:

1 Opvraagbaar via info@stichtingQuMa.nl.
2 Opvraagbaar via info@stichtingQuMa.nl.

VIII-fd Opvraagbaar via info@stichtingQuMa.nl, zoon van Cornelis Hubertus (Kees) Tiberius [QuMa0017405] (zie VII-fq) en Maria J.B. (Rietje) Lauwen. Hij trouwde met **Opvraagbaar via info@stichtingQuMa.nl**. Zij is een dochter van Christianus Cornelis van Loon [QuMa0034405] en Catharina Adriana Raats [Quma0041204]. Zij trouwde later met Opvraagbaar via info@stichtingQuMa.nl, zie VIII-fa.

VIII-fe Opvraagbaar via info@stichtingQuMa.nl, zoon van Cornelis Brusselaars [QuMa0036605] (zie VII-fr) en Catharina Maria van Nispen. Hij trouwde met **Opvraagbaar via info@stichtingQuMa.nl**. Zij is een dochter van Adrianus de Mooij [QuMa0016604] en Antonetta van Loenhout [Quma0065805].

Kind van Opvraagbaar via info@stichtingQuMa.nl en Opvraagbaar via info@stichtingQuMa.nl:

1 Opvraagbaar via info@stichtingQuMa.nl. Volgt IX-cd.

VIII-ff Anna Cornelia (Corry) Brusselaars [QuMa0036606] is geboren op 08-01-1931 in Halsteren, dochter van Marinus Brusselaars [QuMa0036605] (zie VII-ft) en Petronella van de Watering [Quma0058205]. Corry is overleden op 01-09-2019 in Halsteren, 88 jaar oud. Corry trouwde, 26 jaar oud, op 11-06-1957 met **Adrianus (Jos) van de Watering [Quma0058205]**, 26 jaar oud. Jos is geboren op 24-11-1930 in Halsteren, zoon van Jacobus van de Watering [Quma0058204] en Cornelia Verburgt [QuMa0129007]. Jos is overleden op 24-04-2021 in Halsteren, 90 jaar oud.

Kinderen van Corry en Jos:

1 Opvraagbaar via info@stichtingQuMa.nl.
2 Opvraagbaar via info@stichtingQuMa.nl.
3 Opvraagbaar via info@stichtingQuMa.nl.

VIII-fg Opvraagbaar via info@stichtingQuMa.nl, zoon van Marinus Brusselaars [QuMa0036605] (zie VII-ft) en Petronella van de Watering [Quma0058205]. Hij trouwde met **Opvraagbaar via info@stichtingQuMa.nl**. Zij is een dochter van Jacobus Johannes Dort [Quma0247608] en Sophie Maria Petie [QuMa0147208].

VIII-fh Maria Brusselaars [QuMa0036606] is geboren op 04-01-1939 in Halsteren, dochter van Marinus Brusselaars [QuMa0036605] (zie VII-ft) en Petronella van de Watering [Quma0058205]. Maria is overleden op 02-12-1991 in Lepelstraat, 52 jaar oud. Zij is begraven op 05-12-1991 in Lepelstraat. Maria trouwde, 22 jaar oud, op 25-04-1961 met **Josephus Johannes Maria Rockx [Quma0075307]**, 25 jaar oud. Josephus is geboren op 16-06-1935 in Halsteren, zoon van Adrianus Johannes Rockx [QuMa0144007] en Maria Petronella Buijs [Quma0075306].

Kinderen van Maria en Josephus:

1 Opvraagbaar via info@stichtingQuMa.nl. Volgt IX-ce.
2 Opvraagbaar via info@stichtingQuMa.nl. Volgt IX-cf.

VIII-fi Opvraagbaar via info@stichtingQuMa.nl, zoon van Sebastianus Brusselaars [QuMa0036605] (zie VII-fu) en Maria Jacobs [QuMa0085006]. Hij trouwde met **Opvraagbaar via info@stichtingQuMa.nl**. Zij is een dochter van Petrus Johannes Adriaansen en Wilhelmina Adriana Oerlemans [QuMa0135008].

VIII-fj Opvraagbaar via info@stichtingQuMa.nl, dochter van Sebastianus Brusselaars [QuMa0036605] (zie VII-fu) en Maria Jacobs [QuMa0085006]. Zij trouwde met **Opvraagbaar via info@stichtingQuMa.nl**.

VIII-fk Opvraagbaar via info@stichtingQuMa.nl, dochter van Sebastianus Brusselaars [QuMa0036605] (zie VII-fu) en Maria Jacobs [QuMa0085006]. Zij trouwde met **Opvraagbaar via info@stichtingQuMa.nl**. Hij is een zoon van Petrus Jacobus Bierbooms [QuMa0009802] en Adriana van Overveld [Quma0071505].

VIII-fl Opvraagbaar via info@stichtingQuMa.nl, zoon van Adrianus Christianus Brusselaars [QuMa0036605] (zie VII-fx) en Catharina Mariën [Quma0065806]. Hij trouwde met **Opvraagbaar via info@stichtingQuMa.nl**. Zij is een dochter van Hendrik Lodewijk Baartmans [QuMa0135407] en Lucia Brusselaars [Quma0057806].

VIII-fm Opvraagbaar via info@stichtingQuMa.nl, dochter van Adrianus Christianus Brusselaars [QuMa0036605] (zie VII-fx) en Catharina Mariën [Quma0065806]. Zij:
(1) trouwde met **Opvraagbaar via info@stichtingQuMa.nl**.
(2) trouwde met **Opvraagbaar via info@stichtingQuMa.nl**.

Kinderen van Opvraagbaar via info@stichtingQuMa.nl en Opvraagbaar via info@stichtingQuMa.nl (1):

1 Opvraagbaar via info@stichtingQuMa.nl.
2 Opvraagbaar via info@stichtingQuMa.nl.
3 Opvraagbaar via info@stichtingQuMa.nl.

VIII-fn Opvraagbaar via info@stichtingQuMa.nl, dochter van Petrus Gelten [QuMa0015505] (zie VII-gb) en Dijmphna Geertruida (Dien) Kostermans [QuMa0008603]. Zij trouwde met **Opvraagbaar via info@stichtingQuMa.nl**.

Kinderen van Opvraagbaar via info@stichtingQuMa.nl en Opvraagbaar via info@stichtingQuMa.nl:

1 Opvraagbaar via info@stichtingQuMa.nl. Volgt IX-cg.
2 Opvraagbaar via info@stichtingQuMa.nl. Volgt IX-ch.
3 Opvraagbaar via info@stichtingQuMa.nl. Volgt IX-ci.

VIII-fo Opvraagbaar via info@stichtingQuMa.nl, zoon van Petrus Gelten [QuMa0015505] (zie VII-gb) en Dijmphna Geertruida (Dien) Kostermans [QuMa0008603]. Hij trouwde met **Opvraagbaar via info@stichtingQuMa.nl**. Zij is een dochter van Petrus Hendrikus Snepvangers [QuMa0034405] en Adriana Otte.

Kinderen van Opvraagbaar via info@stichtingQuMa.nl en Opvraagbaar via info@stichtingQuMa.nl:

1 Opvraagbaar via info@stichtingQuMa.nl. Volgt IX-cj.
2 Opvraagbaar via info@stichtingQuMa.nl. Volgt IX-ck.

VIII-fp Opvraagbaar via info@stichtingQuMa.nl, zoon van Petrus Gelten [QuMa0015505] (zie VII-gb) en Dijmphna Geertruida (Dien) Kostermans [QuMa0008603]. Hij trouwde met **Opvraagbaar via info@stichtingQuMa.nl**.

VIII-fq Opvraagbaar via info@stichtingQuMa.nl, dochter van Petrus Gelten [QuMa0015505] (zie VII-gb) en Dijmphna Geertruida (Dien) Kostermans [QuMa0008603]. Zij trouwde met **Opvraagbaar via info@stichtingQuMa.nl**.

VIII-fr Opvraagbaar via info@stichtingQuMa.nl, dochter van Petrus Gelten [QuMa0015505] (zie VII-gb) en Dijmphna Geertruida (Dien) Kostermans [QuMa0008603]. Zij trouwde met **Opvraagbaar via info@stichtingQuMa.nl**. Hij is een zoon van Cornelis Franciscus Backx [QuMa0035805] en Cornelia Johanna Nefs.

Kinderen van Opvraagbaar via info@stichtingQuMa.nl en Opvraagbaar via info@stichtingQuMa.nl:

1 Opvraagbaar via info@stichtingQuMa.nl.

2 Opvraagbaar via info@stichtingQuMa.nl.

VIII-fs Govardus Cornelis (Goort) Gelten [QuMa0008604] is geboren op 20-11-1940 in Steenbergen, zoon van Cornelis (Kees) Gelten [QuMa0015505] (zie VII-gc) en Johanna Cornelia (Jans) Kostermans [QuMa0008603]. Goort trouwde, 23 jaar oud, op 04-07-1964 in Steenbergen met **Petronella Christina Maria (Nel) Luijks [QuMa0036205]**, 27 jaar oud. Nel is geboren op 12-05-1937 in Steenbergen, dochter van Johannes Cornelis Luijks [Quma0093605] en Adriana Maria van den Bergh [QuMa0036204].

Kinderen van Goort en Nel:

1 Opvraagbaar via info@stichtingQuMa.nl. Volgt IX-cl.
2 Opvraagbaar via info@stichtingQuMa.nl. Volgt IX-cm.

VIII-ft Adrianus Johannes (Ad) Gelten [QuMa0008604] is geboren op 02-05-1943 in Steenbergen, zoon van Cornelis (Kees) Gelten [QuMa0015505] (zie VII-gc) en Johanna Cornelia (Jans) Kostermans [QuMa0008603]. Ad is overleden op 17-04-2015 in Steenbergen, 71 jaar oud. Ad trouwde met **Opvraagbaar via info@stichtingQuMa.nl**.

VIII-fu Anna Maria Geertruida (Anneke) Gelten [QuMa0008604] is geboren op 19-12-1945 in Steenbergen, dochter van Cornelis (Kees) Gelten [QuMa0015505] (zie VII-gc) en Johanna Cornelia (Jans) Kostermans [QuMa0008603]. Anneke is overleden op 18-10-1988 in Vlissingen, 42 jaar oud. Zij is begraven op 21-10-1988 in Middelburg. Anneke trouwde met **Lucas de Krou**. Lucas is geboren op 18-09-1932 in Velsen. Lucas is overleden op 11-09-1998 in Vlissingen, 65 jaar oud. Hij is begraven op 16-09-1998 in Vlissingen.

VIII-fv Petrus Marinus (Peter) Gelten [QuMa0008604] is geboren op 22-03-1948 in Steenbergen, zoon van Cornelis (Kees) Gelten [QuMa0015505] (zie VII-gc) en Johanna Cornelia (Jans) Kostermans [QuMa0008603]. Peter is overleden op 12-05-1995 in Bergen op Zoom, 47 jaar oud. Hij is gecremeerd op 17-05-1995 in Bergen op Zoom. Peter trouwde met **Opvraagbaar via info@stichtingQuMa.nl**.

VIII-fw Johanna Maria (Jeanne) Gelten [QuMa0008604] is geboren op 15-06-1952 in Steenbergen, dochter van Cornelis (Kees) Gelten [QuMa0015505] (zie VII-gc) en Johanna Cornelia (Jans) Kostermans [QuMa0008603]. Jeanne is overleden in 1990 in Kruisland, 37 of 38 jaar oud. Jeanne trouwde met **Opvraagbaar via info@stichtingQuMa.nl**.

Kind van Jeanne en Opvraagbaar via info@stichtingQuMa.nl:

1 Opvraagbaar via info@stichtingQuMa.nl. Volgt IX-cn.

VIII-fx Opvraagbaar via info@stichtingQuMa.nl, zoon van Marinus Gelten [QuMa0015505] (zie VII-gd) en Anna Cornelia van Tilburg [QuMa0032406]. Hij trouwde met **Opvraagbaar via info@stichtingQuMa.nl**.

VIII-fy Opvraagbaar via info@stichtingQuMa.nl, zoon van Marinus Gelten [QuMa0015505] (zie VII-gd) en Anna Cornelia van Tilburg [QuMa0032406]. Hij trouwde met **Opvraagbaar via info@stichtingQuMa.nl**.

VIII-fz Opvraagbaar via info@stichtingQuMa.nl, dochter van Marinus Gelten [QuMa0015505] (zie VII-gd) en Anna Cornelia van Tilburg [QuMa0032406]. Zij trouwde met **Opvraagbaar via info@stichtingQuMa.nl**.

VIII-ga Opvraagbaar via info@stichtingQuMa.nl, zoon van Johannes Marinus Helmons [QuMa0134207] en Maria Wilhelmina Gelten [QuMa0015505] (zie VII-ge). Hij trouwde met **Opvraagbaar via info@stichtingQuMa.nl**. Zij is een dochter van Cornelis Bosters [Quma0067206] en Anna Petronella Nijssen [QuMa0016804].

VIII-gb Opvraagbaar via info@stichtingQuMa.nl, zoon van Govardus (Broer) Gelten [QuMa0015505] (zie VII-gf) en Wilhelmina (Mien) Baartmans [Quma0057806]. Hij trouwde met **Opvraagbaar via info@stichtingQuMa.nl**.

Kinderen van Opvraagbaar via info@stichtingQuMa.nl en Opvraagbaar via info@stichtingQuMa.nl:

1 Opvraagbaar via info@stichtingQuMa.nl.
2 Opvraagbaar via info@stichtingQuMa.nl.

VIII-gc Jan Gelten [QuMa0015506] is geboren op 01-09-1956 in Steenbergen, zoon van Govardus (Broer) Gelten [QuMa0015505] (zie VII-gf) en Wilhelmina (Mien) Baartmans [Quma0057806]. Jan is overleden op 07-11-2005, 49 jaar oud. Jan trouwde met **Opvraagbaar via info@stichtingQuMa.nl**.

Kinderen van Jan en Opvraagbaar via info@stichtingQuMa.nl:

1 Opvraagbaar via info@stichtingQuMa.nl.
2 Joep Gelten [QuMa0015507], geboren op 04-01-1995. Joep is overleden op 13-06-2006, 11 jaar oud.

VIII-gd Opvraagbaar via info@stichtingQuMa.nl, dochter van Govardus (Broer) Gelten [QuMa0015505] (zie VII-gf) en Wilhelmina (Mien) Baartmans [Quma0057806]. Zij trouwde met **Opvraagbaar via info@stichtingQuMa.nl**.

Kinderen van Opvraagbaar via info@stichtingQuMa.nl en Opvraagbaar via info@stichtingQuMa.nl:

1 Opvraagbaar via info@stichtingQuMa.nl.
2 Opvraagbaar via info@stichtingQuMa.nl.

VIII-ge Opvraagbaar via info@stichtingQuMa.nl, zoon van Govardus (Broer) Gelten [QuMa0015505] (zie VII-gf) en Wilhelmina (Mien) Baartmans [Quma0057806]. Hij trouwde met **Opvraagbaar via info@stichtingQuMa.nl**.

Kinderen van Opvraagbaar via info@stichtingQuMa.nl en Opvraagbaar via info@stichtingQuMa.nl:

1 Opvraagbaar via info@stichtingQuMa.nl.
2 Opvraagbaar via info@stichtingQuMa.nl.

VIII-gf Opvraagbaar via info@stichtingQuMa.nl, dochter van Maria (Marie) Verhagen [QuMa0015505] (zie VII-gg) en Johannes Leonardus Cornelis (Jan) Goderie [Quma0041806]. Zij trouwde met **Opvraagbaar via info@stichtingQuMa.nl**.

Kinderen van Opvraagbaar via info@stichtingQuMa.nl en Opvraagbaar via info@stichtingQuMa.nl:

1 Opvraagbaar via info@stichtingQuMa.nl.
2 Opvraagbaar via info@stichtingQuMa.nl.

VIII-gg Opvraagbaar via info@stichtingQuMa.nl, dochter van Maria (Marie) Verhagen [QuMa0015505] (zie VII-gg) en Johannes Leonardus Cornelis (Jan) Goderie [Quma0041806]. Zij trouwde met **Opvraagbaar via info@stichtingQuMa.nl**. Hij is een zoon van Petrus Bosmans [Quma0065006] en Cornelia Dorothea Maria van Genk [QuMa0327008].

Kinderen van Opvraagbaar via info@stichtingQuMa.nl en Opvraagbaar via info@stichtingQuMa.nl:

1 Opvraagbaar via info@stichtingQuMa.nl.
2 Opvraagbaar via info@stichtingQuMa.nl.
3 Opvraagbaar via info@stichtingQuMa.nl.

VIII-gh Dionisius T.m. (Dion) de Bruijn [QuMa0008604] is geboren op 18-01-1948 in Steenbergen, zoon van Antonius Adrianus (Toon) de Bruijn [QuMa0008603] (zie VII-gh) en Adriana Cornelia (Jaan) van der Wegen [QuMa0032005]. Dion is overleden op 26-11-2014 in Heerle, 66 jaar oud. Dion trouwde met **Opvraagbaar via info@stichtingQuMa.nl**. Zij is een dochter van Johannes Gerardus Franciscus (Jo) Boot en Mathilda Johanna Hermana Verhaar.

Kinderen van Dion en Opvraagbaar via info@stichtingQuMa.nl:

1 Opvraagbaar via info@stichtingQuMa.nl. Volgt IX-co.
2 Opvraagbaar via info@stichtingQuMa.nl. Volgt IX-cp.

VIII-gi Opvraagbaar via info@stichtingQuMa.nl, zoon van Johannes Petrus Adrianus (Jan) Baartmans [QuMa0007203] en Johanna Petronella Maria (Jo) de Bruijn [QuMa0008603] (zie VII-gl). Hij trouwde met **Opvraagbaar via info@stichtingQuMa.nl**.

Kinderen van Opvraagbaar via info@stichtingQuMa.nl en Opvraagbaar via info@stichtingQuMa.nl:

1 Opvraagbaar via info@stichtingQuMa.nl.
2 Opvraagbaar via info@stichtingQuMa.nl.
3 Opvraagbaar via info@stichtingQuMa.nl.

VIII-gj Opvraagbaar via info@stichtingQuMa.nl, dochter van Johannes Petrus Adrianus (Jan) Baartmans [QuMa0007203] en Johanna Petronella Maria (Jo) de Bruijn [QuMa0008603] (zie VII-gl). Zij trouwde met **Opvraagbaar via info@stichtingQuMa.nl**.

VIII-gk Opvraagbaar via info@stichtingQuMa.nl, zoon van Johannes Petrus Adrianus (Jan) Baartmans [QuMa0007203] en Johanna Petronella Maria (Jo) de Bruijn [QuMa0008603] (zie VII-gl). Hij trouwde met **Opvraagbaar via info@stichtingQuMa.nl**.

Kinderen van Opvraagbaar via info@stichtingQuMa.nl en Opvraagbaar via info@stichtingQuMa.nl:

1 Opvraagbaar via info@stichtingQuMa.nl.
2 Opvraagbaar via info@stichtingQuMa.nl.
3 Opvraagbaar via info@stichtingQuMa.nl.

VIII-gl Opvraagbaar via info@stichtingQuMa.nl, zoon van Cornelis Johannes (Kees) Schoutens [Quma0070406] (zie VII-gn) en Clazina (Claziena) van den Dries. Hij trouwde met **Opvraagbaar via info@stichtingQuMa.nl**. Zij is een dochter van Johannes (Jan) de Weert [Quma0066206] en Johanna Adriana Bastians [Quma0128008].

VIII-gm Opvraagbaar via info@stichtingQuMa.nl, zoon van Cornelis Johannes (Kees) Schoutens [Quma0070406] (zie VII-gn) en Clazina (Claziena) van den Dries. Hij trouwde met **Opvraagbaar via info@stichtingQuMa.nl**. Zij is een dochter van Adrianus van Loon [QuMa0036405] en Johanna Lucia (Jo) van Osta [QuMa0029104].

VIII-gn Opvraagbaar via info@stichtingQuMa.nl, zoon van Cornelis Karel van Loon [Quma0042405] en Adriana Johanna Cornelia (Adrie) Schoutens [Quma0070406] (zie VII-gp). Hij trouwde met **Opvraagbaar via info@stichtingQuMa.nl**.

Kinderen van Opvraagbaar via info@stichtingQuMa.nl en Opvraagbaar via info@stichtingQuMa.nl:

1 Opvraagbaar via info@stichtingQuMa.nl.
2 Opvraagbaar via info@stichtingQuMa.nl.
3 Opvraagbaar via info@stichtingQuMa.nl.

VIII-go Opvraagbaar via info@stichtingQuMa.nl, dochter van Petrus Martinus Maria Schoutens [Quma0070406] (zie VII-gq) en Jobina Adriana Huige. Zij trouwde met **Hendrik (Henk) van As**. Henk is geboren op 30-09-1953 in Tholen. Henk is overleden op 21-11-2002 in Tholen, 49 jaar oud. Hij is begraven op 26-11-2002 in Oud-Vossemeer.

Kinderen van Opvraagbaar via info@stichtingQuMa.nl en Henk:

1 Opvraagbaar via info@stichtingQuMa.nl.
2 Opvraagbaar via info@stichtingQuMa.nl.

VIII-gp Opvraagbaar via info@stichtingQuMa.nl, zoon van Petrus Martinus Maria Schoutens [Quma0070406] (zie VII-gq) en Jobina Adriana Huige. Hij trouwde met **Opvraagbaar via info@stichtingQuMa.nl**.

Kinderen van Opvraagbaar via info@stichtingQuMa.nl en Opvraagbaar via info@stichtingQuMa.nl:

1 Opvraagbaar via info@stichtingQuMa.nl.
2 Opvraagbaar via info@stichtingQuMa.nl.

VIII-gq Opvraagbaar via info@stichtingQuMa.nl, dochter van Antonius Hendrikus Marie (Toon) Schoutens [Quma0070406] (zie VII-gr) en Anna Cornelia (Corrie) Kroonen [Quma0065406]. Zij trouwde met **Marinus Maria Broeders**. Marinus is geboren op 24-05-1954 in Zevenbergen, zoon van Marinus Broeders en Wilhelmina van Andel. Marinus is overleden op 30-04-1993 in Assen, 38 jaar oud (oorzaak: motorongeluk). Hij is gecremeerd op 05-05-1993 in Bergen op Zoom.

VIII-gr Opvraagbaar via info@stichtingQuMa.nl, dochter van Antonius Hendrikus Marie (Toon) Schoutens [Quma0070406] (zie VII-gr) en Anna Cornelia (Corrie) Kroonen [Quma0065406]. Zij trouwde met **Opvraagbaar via info@stichtingQuMa.nl**. Hij is een zoon van Johannes Theodorus Kostermans en Antonia Maria Geers.

VIII-gs Opvraagbaar via info@stichtingQuMa.nl, dochter van Antonius Hendrikus Marie (Toon) Schoutens [Quma0070406] (zie VII-gr) en Anna Cornelia (Corrie) Kroonen [Quma0065406]. Zij trouwde met **Opvraagbaar via info@stichtingQuMa.nl**. Hij is een zoon van Paulus Schijven en Wilhelmina Johanna Buijs.

Kind van Opvraagbaar via info@stichtingQuMa.nl en Opvraagbaar via info@stichtingQuMa.nl:

1 Opvraagbaar via info@stichtingQuMa.nl.

VIII-gt Opvraagbaar via info@stichtingQuMa.nl, dochter van Antonius Hendrikus Marie (Toon) Schoutens [Quma0070406] (zie VII-gr) en Hendrika Maria (Marie) van Soesbergen. Zij:
(1) trouwde met **Opvraagbaar via info@stichtingQuMa.nl**.
(2) ging samenwonen met **Opvraagbaar via info@stichtingQuMa.nl**. Hij is een zoon van Opvraagbaar via info@stichtingQuMa.nl en Opvraagbaar via info@stichtingQuMa.nl.

VIII-gu Opvraagbaar via info@stichtingQuMa.nl, zoon van Antonius Hendrikus Marie (Toon) Schoutens [Quma0070406] (zie VII-gr) en Hendrika Maria (Marie) van Soesbergen. Hij trouwde met **Opvraagbaar via info@stichtingQuMa.nl**.

Kinderen van Opvraagbaar via info@stichtingQuMa.nl en Opvraagbaar via info@stichtingQuMa.nl:

1 Opvraagbaar via info@stichtingQuMa.nl.
2 Opvraagbaar via info@stichtingQuMa.nl.

VIII-gv Opvraagbaar via info@stichtingQuMa.nl, zoon van Antonius Hendrikus Marie (Toon) Schoutens [Quma0070406] (zie VII-gr) en Hendrika Maria (Marie) van Soesbergen. Hij trouwde met **Opvraagbaar via info@stichtingQuMa.nl**. Zij is een dochter van Opvraagbaar via info@stichtingQuMa.nl en Opvraagbaar via info@stichtingQuMa.nl.

Kinderen van Opvraagbaar via info@stichtingQuMa.nl en Opvraagbaar via info@stichtingQuMa.nl:

1 Opvraagbaar via info@stichtingQuMa.nl.
2 Opvraagbaar via info@stichtingQuMa.nl.
3 Opvraagbaar via info@stichtingQuMa.nl.

VIII-gw Opvraagbaar via info@stichtingQuMa.nl, zoon van Adrianus Antonius Cornelia de Nijs [QuMa0153006] en Johanna Anna Cornelia Adriana Theresia Schoutens [Quma0070406] (zie VII-gs). Hij trouwde met **Opvraagbaar via info@stichtingQuMa.nl**. Zij is een dochter van Abraham Petrus Hommel en Maria Cornelia de Jong.

Kinderen van Opvraagbaar via info@stichtingQuMa.nl en Opvraagbaar via info@stichtingQuMa.nl:

1 Opvraagbaar via info@stichtingQuMa.nl.
2 Opvraagbaar via info@stichtingQuMa.nl.

VIII-gx Opvraagbaar via info@stichtingQuMa.nl, zoon van Adrianus Antonius Cornelia de Nijs [QuMa0153006] en Johanna Anna Cornelia Adriana Theresia Schoutens [Quma0070406] (zie VII-gs). Hij trouwde met **Opvraagbaar via info@stichtingQuMa.nl**.

Kinderen van Opvraagbaar via info@stichtingQuMa.nl en Opvraagbaar via info@stichtingQuMa.nl:

1 Opvraagbaar via info@stichtingQuMa.nl.
2 Opvraagbaar via info@stichtingQuMa.nl.

VIII-gy Petrus Gerardus Cornelis (Piet) de Jong [QuMa0018406] is geboren op 11-06-1932 in Steenbergen, zoon van Franciscus Hubertus de Jong [QuMa0018405] (zie VII-gx) en Anna Juliana Maria Elisabeth Broos [QuMa0043404]. Piet is overleden op 01-02-2017 in Kruisland, 84 jaar oud. Piet trouwde met **Maria Elisabeth (Ria) van den Berg [QuMa0018805]**. Zie VII-bq voor persoonsgegevens van Ria.

Kind van Piet en Ria: zie VII-bq.

VIII-gz Opvraagbaar via info@stichtingQuMa.nl, dochter van Franciscus Hubertus de Jong [QuMa0018405] (zie VII-gx) en Anna Juliana Maria Elisabeth Broos [QuMa0043404]. Zij trouwde met **Opvraagbaar via info@stichtingQuMa.nl**. Hij is een zoon van Johannes Koevoets en Petronella Maria Dam [QuMa0156406].

Kind van Opvraagbaar via info@stichtingQuMa.nl en Opvraagbaar via info@stichtingQuMa.nl:

1 Opvraagbaar via info@stichtingQuMa.nl.

VIII-ha Adrianus (Janus) de Keijzer [QuMa0037205] is geboren op 28-09-1923 in Steenbergen, zoon van Adrianus de Keijzer [Quma0061206] (zie VII-hb) en Helena Philomena Schoonen [QuMa0037204]. Janus is overleden op 01-02-2018 in Roosendaal, 94 jaar oud. Hij is gecremeerd op 06-02-2018 in Roosendaal. Janus trouwde met **Marie Rommens**.

Kinderen van Janus en Marie:

1 Opvraagbaar via info@stichtingQuMa.nl.
2 Opvraagbaar via info@stichtingQuMa.nl.

VIII-hb Opvraagbaar via info@stichtingQuMa.nl, zoon van Franciscus Henricus Bellemans en Anna Maria Vergouwen [Quma0062206] (zie VII-hh). Hij trouwde met **Adriana Cornelia Maria Uijtdewilligen [QuMa0035205]**. Adriana is geboren op 12-09-1940 in Steenbergen, dochter van Cornelis Adrianus Gerardus Uijtdewilligen [QuMa0035204] en Anna Catharina Mens [Quma0061206]. Adriana is overleden op 10-08-2009 in Roosendaal, 68 jaar oud.

Kinderen van Opvraagbaar via info@stichtingQuMa.nl en Adriana:

1 Opvraagbaar via info@stichtingQuMa.nl.
2 Opvraagbaar via info@stichtingQuMa.nl.
3 Opvraagbaar via info@stichtingQuMa.nl.

VIII-hc Opvraagbaar via info@stichtingQuMa.nl, zoon van Franciscus Henricus Bellemans en Anna Maria Vergouwen [Quma0062206] (zie VII-hh). Hij trouwde met **Opvraagbaar via info@stichtingQuMa.nl**. Zij is weduwe van Leonardus Antonius de Jong [QuMa0004402] (1938-1965).

Kind van Opvraagbaar via info@stichtingQuMa.nl en Opvraagbaar via info@stichtingQuMa.nl:

1 Opvraagbaar via info@stichtingQuMa.nl.

VIII-hd Cornelis Johannes Maria Rommers [Quma0058206] is geboren op 15-10-1929 in Roosendaal, zoon van Petrus Rommers [Quma0081806] en Adriana van Bergen [Quma0058205] (zie VII-hl). Cornelis:
(1) trouwde met **Maria Louisa de Kok [QuMa0030805]**. Maria is geboren op 28-11-1930 in Roosendaal, dochter van Adrianus Mattheus de Kok [QuMa0030804] en Rosalie Faber.
(2) trouwde met **Opvraagbaar via info@stichtingQuMa.nl**.

Kinderen van Cornelis en Maria:

1 Opvraagbaar via info@stichtingQuMa.nl.
2 Opvraagbaar via info@stichtingQuMa.nl.

Kind van Cornelis en Opvraagbaar via info@stichtingQuMa.nl:

3 Opvraagbaar via info@stichtingQuMa.nl.

VIII-he Antoinetta Cornelia Maria Rommers [Quma0058206] is geboren op 31-01-1932 in Roosendaal, dochter van Petrus Rommers [Quma0081806] en Adriana van Bergen [Quma0058205] (zie VII-hl). Antoinetta trouwde, 20 jaar oud, op 27-01-1953 in Roosendaal met **Petrus Johannes Jacobus Uijtdewilligen [QuMa0044005]**, 27 jaar oud. Petrus is geboren op 27-12-1925 in Roosendaal, zoon van Godefridus Uijtdewilligen [QuMa0147207] en Helena Cornelia Oonincx [QuMa0044004].

Kinderen van Antoinetta en Petrus:

1 Opvraagbaar via info@stichtingQuMa.nl.
2 Opvraagbaar via info@stichtingQuMa.nl.
3 Opvraagbaar via info@stichtingQuMa.nl.

VIII-hf Johanna Jacoba Maria Rommers [Quma0058206] is geboren op 18-04-1935 in Roosendaal, dochter van Petrus Rommers [Quma0081806] en Adriana van Bergen [Quma0058205] (zie VII-hl). Johanna trouwde, 21 jaar oud, op 14-08-1956 in Roosendaal met **Cornelis Catharina Luijks [Quma0062206]**, 24 jaar oud. Cornelis is geboren op 12-12-1931 in Roosendaal, zoon van Cornelis Luijks [Quma0062205] en Wouterina Cornelia Johanna Schouwenaars.

VIII-hg Adriana Johanna Maria Rommers [Quma0058206] is geboren op 18-08-1940 in Roosendaal, dochter van Petrus Rommers [Quma0081806] en Adriana van Bergen [Quma0058205] (zie VII-hl). Adriana trouwde, 24 jaar oud, op 29-12-1964 in Roosendaal met **Petrus Bernardus Jochems [Quma0063405]**, 25 jaar oud. Zie VIII-cm voor persoonsgegevens van Petrus.

Kinderen van Adriana en Petrus: zie VIII-cm.

VIII-hh Johannes Ludovicus Antonius Cornelis van Bergen [QuMa0020205] is geboren in 1940, zoon van Adrianus Franciscus van Bergen [Quma0058205] (zie VII-hn) en Johanna Maria Jacoba Uijtdehaag [QuMa0020204]. Johannes trouwde, 20 of 21 jaar oud, op 01-12-1961 met **Christina Adriana Maria Catharina van Rooij**, 21 jaar oud. Christina is geboren op 02-03-1940 in Roosendaal.

Kinderen van Johannes en Christina:

1 Opvraagbaar via info@stichtingQuMa.nl. Volgt IX-cq.
2 Opvraagbaar via info@stichtingQuMa.nl. Volgt IX-cr.
3 Opvraagbaar via info@stichtingQuMa.nl. Volgt IX-cs.

VIII-hi Levinus Johannes Maria (Fienus) van Sittert [QuMa0032407] is geboren op 30-04-1940 in Steenbergen, zoon van Cornelis Hendrikus van Sittert [QuMa0032406] (zie VII-ht) en Petronella Laurina Joanna (Nellie) Jongmans [Quma0064007]. Fienus is overleden op 25-07-2014 in Steenbergen, 74 jaar oud. Hij is gecremeerd op 31-07-2014 in Bergen op Zoom Zoomstede. Fienus:
(1) trouwde met **Opvraagbaar via info@stichtingQuMa.nl**. Zij is weduwe van Henricus Marinus Cornelis Maria Meesters [Quma0065806] (1938-1995).
(2) trouwde, 26 jaar oud, op 16-09-1966 met **Johanna Wilhelmina Maria Bolders [Quma0064608]**, 23 jaar oud. Johanna is geboren op 30-12-1942 in Steenbergen, dochter van Jan Baptist Bolders [QuMa0156707] en Wilhelmina Elisabeth Janbroers [Quma0064607]. Johanna is overleden op 29-10-1996 in Bergen op Zoom, 53 jaar oud.

Kinderen van Fienus en Johanna:

1 Opvraagbaar via info@stichtingQuMa.nl. Volgt IX-ct.
2 Opvraagbaar via info@stichtingQuMa.nl.

VIII-hj Helena Maria Coleta van Sittert [QuMa0032407] is geboren op 04-05-1942 in Steenbergen, dochter van Cornelis Hendrikus van Sittert [QuMa0032406] (zie VII-ht) en Petronella Laurina Joanna (Nellie) Jongmans [Quma0064007]. Helena trouwde, 21 jaar oud, op 05-06-1963 in Steenbergen met **Marinus Cornelis Maria van Geel [Quma0074406]**, 22 jaar oud. Marinus is geboren op 24-11-1940 in Halsteren, zoon van Martinus Jacobus Marie van Geel [QuMa0130407] en Lucia Allegonda Maria Jonkers [Quma0074405].

Kinderen van Helena en Marinus:

1 Opvraagbaar via info@stichtingQuMa.nl. Volgt IX-cu.
2 Opvraagbaar via info@stichtingQuMa.nl. Volgt IX-cv.
3 Opvraagbaar via info@stichtingQuMa.nl.

VIII-hk Opvraagbaar via info@stichtingQuMa.nl, zoon van Cornelis Hendrikus van Sittert [QuMa0032406] (zie VII-ht) en Petronella Laurina Joanna (Nellie) Jongmans [Quma0064007]. Hij trouwde met **Opvraagbaar via info@stichtingQuMa.nl**.

VIII-hl Opvraagbaar via info@stichtingQuMa.nl, dochter van Cornelis Hendrikus van Sittert [QuMa0032406] (zie VII-ht) en Petronella Laurina Joanna (Nellie) Jongmans [Quma0064007]. Zij trouwde met **Opvraagbaar via info@stichtingQuMa.nl**.

VIII-hm Opvraagbaar via info@stichtingQuMa.nl, dochter van Cornelis Hendrikus van Sittert [QuMa0032406] (zie VII-ht) en Petronella Laurina Joanna (Nellie) Jongmans [Quma0064007]. Zij trouwde met **Wilhelmus Raats [Quma0065806]**. Wilhelmus is geboren op 18-06-1948 in Halsteren, zoon van Jacobus Cornelis Raats [Quma0070806] en Petronella Johanna van Loenhout [Quma0065805]. Wilhelmus is overleden op 11-06-2007 in Portugal, 58 jaar oud. Hij is begraven op 19-06-2007 in Bergen op Zoom.

Kinderen van Opvraagbaar via info@stichtingQuMa.nl en Wilhelmus:

1 Opvraagbaar via info@stichtingQuMa.nl. Volgt IX-cw.
2 Opvraagbaar via info@stichtingQuMa.nl. Volgt IX-cx.

VIII-hn Opvraagbaar via info@stichtingQuMa.nl, dochter van Cornelis Hendrikus van Sittert [QuMa0032406] (zie VII-ht) en Petronella Laurina Joanna (Nellie) Jongmans [Quma0064007]. Zij trouwde met **Opvraagbaar via info@stichtingQuMa.nl**. Hij is een zoon van Lambertus Johannes (Bart) van Beers [QuMa0495209] en Antonia Maria (Toke) Schoonen [QuMa0037204].

Betrokken bij:

getuige huwelijk Opvraagbaar via info@stichtingQuMa.nl en Opvraagbaar via info@stichtingQuMa.nl	[broer bruid]

Kinderen van Opvraagbaar via info@stichtingQuMa.nl en Opvraagbaar via info@stichtingQuMa.nl:

1 Opvraagbaar via info@stichtingQuMa.nl.
2 Opvraagbaar via info@stichtingQuMa.nl.

VIII-ho Opvraagbaar via info@stichtingQuMa.nl, zoon van Cornelis Hendrikus van Sittert [QuMa0032406] (zie VII-ht) en Petronella Laurina Joanna (Nellie) Jongmans [Quma0064007]. Hij trouwde met **Opvraagbaar via info@stichtingQuMa.nl**. Zij is een dochter van Marinus Henricus Jacobus Meesters [Quma0065806] en Anna Theresia Maria (Annie) Verhaart [Quma0067007].

Kinderen van Opvraagbaar via info@stichtingQuMa.nl en Opvraagbaar via info@stichtingQuMa.nl:

1 Opvraagbaar via info@stichtingQuMa.nl. Volgt IX-cy.

2 Opvraagbaar via info@stichtingQuMa.nl.
3 Opvraagbaar via info@stichtingQuMa.nl.

VIII-hp Carolus Maria van Meer [QuMa0046406] is geboren op 14-04-1924 in Steenbergen, zoon van Johannes Cornelis van Meer [QuMa0046405] en Maria Catharina Johanna van Sittert [QuMa0130208] (zie VII-hx). Carolus is overleden op 12-11-2000 in Steenbergen, 76 jaar oud. Carolus trouwde met **Anna Maria IJzermans [Quma0057806]**. Anna is geboren op 07-11-1923 in Steenbergen, dochter van Johannes Baptist IJzermans [Quma0086407] en Wilhelmina Martina Cornelia van de Par [Quma0057805]. Van de geboorte is aangifte gedaan op 08-11-1923 [bron: Akte 253]. Anna is overleden op 06-03-2007 in Steenbergen, 83 jaar oud. Zij is begraven op 10-03-2007 in Steenbergen.

VIII-hq Cornelia Josepha Maria van Eekelen [Quma0041206] is geboren op 26-05-1931 in Bergen op Zoom, dochter van Wilhelmus Adrianus van Eekelen [Quma0041205] en Adriana Johanna Gertrudis van Sittert [QuMa0130208] (zie VII-hy). Van de geboorte is aangifte gedaan [bron: akte 203]. Cornelia trouwde met **Frits Mulkens**. Frits is geboren in 1923.

Kinderen van Cornelia en Frits:

1 Opvraagbaar via info@stichtingQuMa.nl. Volgt IX-cz.
2 Opvraagbaar via info@stichtingQuMa.nl. Volgt IX-da.

VIII-hr Aloysa M.M. van Eekelen [Quma0041206] is geboren op 25-07-1934 in Bergen op Zoom, dochter van Wilhelmus Adrianus van Eekelen [Quma0041205] en Adriana Johanna Gertrudis van Sittert [QuMa0130208] (zie VII-hy). Aloysa trouwde, 24 jaar oud, op 16-05-1959 in Bergen op Zoom met **Christianus (Christ) van der Watering [Quma0041206]**, 24 jaar oud. Christ is geboren op 30-07-1934 in Bergen op Zoom, zoon van Johannes Petrus van der Watering [Quma0042405] en Johanna Maria Hoedelmans [Quma0041205].

VIII-hs Opvraagbaar via info@stichtingQuMa.nl, dochter van Wilhelmus Adrianus van Eekelen [Quma0041205] en Adriana Johanna Gertrudis van Sittert [QuMa0130208] (zie VII-hy). Zij trouwde met **Opvraagbaar via info@stichtingQuMa.nl**.

VIII-ht Martinus van Sittert [QuMa0130209] is geboren op 13-07-1931 in Alkmaar, zoon van Henricus Petrus Marie van Sittert [QuMa0130208] (zie VII-hz) en Catharina Iriks [Quma0251906]. Martinus is overleden op 05-08-2009, 78 jaar oud. Martinus:
(1) trouwde, 23 jaar oud, op 26-01-1955 in Sijbekarspel met **Neeltje Aaij**, 22 jaar oud. De scheiding werd uitgesproken op 07-04-1960 in Sijbekarspel. Neeltje is geboren op 24-09-1932 in Sijbekarspel. Neeltje is overleden op 29-05-2013, 80 jaar oud.
(2) trouwde met **Opvraagbaar via info@stichtingQuMa.nl**.

VIII-hu Joanna van Sittert [QuMa0130209] is geboren op 02-11-1932, dochter van Henricus Petrus Marie van Sittert [QuMa0130208] (zie VII-hz) en Catharina Iriks [Quma0251906]. Joanna is overleden op 14-02-2000, 67 jaar oud. Joanna trouwde met **Petrus de Bakker**. Petrus is geboren op 28-06-1927 in Hontenisse, zoon van Alphons de Bakker en Mathilde de Bakker. Petrus is overleden op 27-02-1988 in Middenmeer, 60 jaar oud.

VIII-hv Cornelia Maria van Sittert [QuMa0130209] is geboren op 20-11-1939 in Middenmeer, dochter van Henricus Petrus Marie van Sittert [QuMa0130208] (zie VII-hz) en Catharina Iriks [Quma0251906]. Cornelia is overleden op 05-07-2011 in Plaats, 71 jaar oud. Cornelia trouwde met **Johannes Johannes Hofland**. Johannes is geboren op 19-08-1933 in Wervershoof. Johannes is overleden op 20-01-1986 in Alkmaar, 52 jaar oud.

Kind van Cornelia en Johannes:

1 Nicolaas Henricus Hofland [QuMa0130210], geboren op 08-11-1962 in Middenmeer. Nicolaas is overleden op 10-08-1967 in Amsterdam, 4 jaar oud.

VIII-hw Josephus Cornelius Maria (Sjef) van Eekelen [Quma0041206] is geboren op 21-11-1935 in Steenbergen, zoon van Cornelius Franciscus van Eekelen [Quma0041205] en Johanna Geertruda Josepha van Sittert [QuMa0130208] (zie VII-ia). Sjef is overleden op 08-10-2016 in Halsteren, 80 jaar oud. Sjef trouwde, 28 jaar oud, op 04-04-1964 in Steenbergen met **Cornelia (Corrie) Sebregts [QuMa0078807]**, 24 jaar oud. Corrie is geboren op 14-01-1940 in Steenbergen, dochter van Petrus Sebregts [Quma0082805] en Geertruda (Truus) van Tilburg [QuMa0078806]. Corrie is overleden op 27-01-2017 in Halsteren, 77 jaar oud. Zij is begraven op 01-02-2017 in Steenbergen.

VIII-hx Cornelia Aloysia Martina Maria (Corrie) van Eekelen [Quma0041206] is geboren op 14-09-1938 in Steenbergen, dochter van Cornelius Franciscus van Eekelen [Quma0041205] en Johanna Geertruda Josepha van Sittert [QuMa0130208] (zie VII-ia). Corrie is overleden op 18-03-2000 in Steenbergen, 61 jaar oud. Zij is begraven op 22-03-2000 in Steenbergen. Corrie trouwde, 27 jaar oud, op 05-12-1965 in Steenbergen met **Laurentius Maria (Ran) Krebbekx [QuMa0015205]**, 27 jaar oud. Ran is geboren op 04-10-1938 in Steenbergen, zoon van Petrus Bernardus Krebbekx [QuMa0037204] en Johanna Maria Wezenbeek [QuMa0015204]. Ran is overleden op 14-10-2001 in Steenbergen, 63 jaar oud. Hij is begraven op 18-10-2001 in Bergen op Zoom.

Beroep:
hoofdonderwijzer (Gummarisschool Steenbergen)

Kinderen van Corrie en Ran:

1 Opvraagbaar via info@stichtingQuMa.nl. Volgt IX-db.
2 Opvraagbaar via info@stichtingQuMa.nl. Volgt IX-dc.
3 Opvraagbaar via info@stichtingQuMa.nl. Volgt IX-dd.

VIII-hy Martinus Johannes Maria (Tinie) van Eekelen [Quma0041206] is geboren op 09-04-1940 in Steenbergen, zoon van Cornelius Franciscus van Eekelen [Quma0041205] en Johanna Geertruda Josepha van Sittert [QuMa0130208] (zie VII-ia). Tinie is overleden op 31-12-2018 in Steenbergen, 78 jaar oud. Hij is begraven op 05-01-2019 in Steenbergen. Tinie trouwde met **Opvraagbaar via info@stichtingQuMa.nl**. Zij is een dochter van Cornelis Johannes de Klerck [QuMa0031804] en Petronella Huijsmans [QuMa0030804].

Kind van Tinie en Opvraagbaar via info@stichtingQuMa.nl:

1 Opvraagbaar via info@stichtingQuMa.nl.

VIII-hz Opvraagbaar via info@stichtingQuMa.nl, dochter van Cornelius Franciscus van Eekelen [Quma0041205] en Johanna Geertruda Josepha van Sittert [QuMa0130208] (zie VII-ia). Zij trouwde met **Opvraagbaar via info@stichtingQuMa.nl**. Hij is een zoon van Sebastiaan van Loon [Quma0063205] en Johanna Dimphna Willegers [Quma0062206].

Kinderen van Opvraagbaar via info@stichtingQuMa.nl en Opvraagbaar via info@stichtingQuMa.nl:

1 Opvraagbaar via info@stichtingQuMa.nl. Volgt IX-de.
2 Opvraagbaar via info@stichtingQuMa.nl. Volgt IX-df.

VIII-ia Opvraagbaar via info@stichtingQuMa.nl, zoon van Cornelius Franciscus van Eekelen [Quma0041205] en Johanna Geertruda Josepha van Sittert [QuMa0130208] (zie VII-ia). Hij trouwde met **Opvraagbaar via info@stichtingQuMa.nl**.

Kinderen van Opvraagbaar via info@stichtingQuMa.nl en Opvraagbaar via info@stichtingQuMa.nl:

1 Opvraagbaar via info@stichtingQuMa.nl.
2 Opvraagbaar via info@stichtingQuMa.nl.
3 Opvraagbaar via info@stichtingQuMa.nl.

VIII-ib Opvraagbaar via info@stichtingQuMa.nl, zoon van Cornelius Franciscus van Eekelen [Quma0041205] en Johanna Geertruda Josepha van Sittert [QuMa0130208] (zie VII-ia). Hij:
(1) trouwde met **Opvraagbaar via info@stichtingQuMa.nl**. Zij is een dochter van Petrus Johannes van Agtmaal [QuMa0036605] en Elisa Maria Joanna Helmons [QuMa0134207].
(2) trouwde met **Opvraagbaar via info@stichtingQuMa.nl**. Zij is een dochter van Nicolaas van Houten en Sophia Barbara Maria Kievenaar.

Kinderen van Opvraagbaar via info@stichtingQuMa.nl en Opvraagbaar via info@stichtingQuMa.nl (1):

1 Opvraagbaar via info@stichtingQuMa.nl.
2 Opvraagbaar via info@stichtingQuMa.nl.

VIII-ic Opvraagbaar via info@stichtingQuMa.nl, dochter van Adrianus Marinus Antonius Suijkerbuijk [QuMa0046204] en Josephine Johanna Adriana van Sittert [QuMa0163406] (zie VII-id). Zij trouwde met **Opvraagbaar via info@stichtingQuMa.nl**.

VIII-id Marinus Gerardus Wilhelmus Suijkerbuijk [QuMa0046205] is geboren in 1942, zoon van Adrianus Marinus Antonius Suijkerbuijk [QuMa0046204] en Josephine Johanna Adriana van Sittert [QuMa0163406] (zie VII-id). Marinus trouwde, 20 of 21 jaar oud, op 16-07-1963 in Roosendaal & Nispen met **Elisa Petronella Maria Hopstaken**, 22 of 23 jaar oud. Elisa is geboren in 1940.

Kind van Marinus en Elisa:

1 Opvraagbaar via info@stichtingQuMa.nl.

VIII-ie Opvraagbaar via info@stichtingQuMa.nl, zoon van Adrianus Marinus Antonius Suijkerbuijk [QuMa0046204] en Josephine Johanna Adriana van Sittert [QuMa0163406] (zie VII-id). Hij trouwde met **Opvraagbaar via info@stichtingQuMa.nl**. Zij is een dochter van Johannes Stoop en Pieternella Knijff.

Kind van Opvraagbaar via info@stichtingQuMa.nl en Opvraagbaar via info@stichtingQuMa.nl:

1 Opvraagbaar via info@stichtingQuMa.nl.

VIII-if Opvraagbaar via info@stichtingQuMa.nl, dochter van Adrianus Marinus Antonius Suijkerbuijk [QuMa0046204] en Josephine Johanna Adriana van Sittert [QuMa0163406] (zie VII-id). Zij trouwde met **Opvraagbaar via info@stichtingQuMa.nl**.

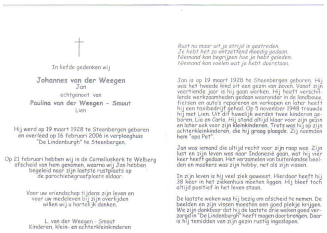

In liefde gedenken wij

Johannes van der Weegen
Jan
echtgenoot van
Paulina van der Weegen - Smout
Lien

Hij werd op 19 maart 1928 te Steenbergen geboren
en overleed op 16 februari 2006 in verpleeghuis
"De Lindenburgh" te Steenbergen.

Op 21 februari hebben wij in de Carmelietskerk te Welberg
afscheid van hem genomen, waarna wij Jan hebben
begeleid naar zijn laatste rustplaats op
de parochiebegraafplaats aldaar.

Voor uw vriendschap, tijdens zijn leven en
voor uw medeleven bij zijn overlijden
willen wij u hartelijk danken.

L. van der Weegen - Smout
Kinderen, klein- en achterkleinkinderen

Rust nu maar uit, je strijd is gestreden.
Je hebt het zo dikwijls vol moed volgehouden.
Niemand kan begrijpen hoe je hebt doorstaan.
Niemand kan voelen wat je hebt doorstaan.

Jan is op 19 maart 1928 te Steenbergen geboren. Hij
was het tweede kind uit een gezin van zeven. Vanaf zijn
jeugd heeft hij op de boerderij van zijn ouders hard
gewerkt,samenwerkend gedaan voorvaders in de landbouw.
Fietsen en autoś repareren en verkopen en later heeft
hij een transportbedrijf gehad. Op 5 november 1948 trouwde
hij met Lien, Uit dit huwelijk werden twee kinderen ge-
boren, Carla en Jacqueline. Hij heeft altijd hier voor zijn gezin
en later ook voor zijn kleinkinderen. Trots was hij op zijn
achterkleinkinderen. De hij graag plaagde. Zij noemden
hem "opa Piet".

Jan was iemand die altijd recht voor zijn raap was. Zijn
hart en zijn leven was daar Indonesië gaan, wat hij vaker
keer heeft gedaan. Het verzamelen van Buitenlandse bank-
biljetten en munten was zijn hobby, net als zijn vissen.

En zijn leven is hij veel ziek geweest. Hierdoor heeft hij
56 keer in het ziekenhuis moeten liggen. Hij bleef toch
altijd positief in het leven staan.

De laatste weken was hij bezig om afscheid te nemen. De
beelden en zijn vissen kwamen een goed plekje krijgen.
We zijn dankbaar dat hij de laatste weken zo goed ver-
zorgd door Lien thuis heeft kunnen wonen. Daar
is hij tenslotte van zijn pijn rustig ingeslapen.

28 Van der Weegen
Johannes 1928 05

VIII-ig Paulina Cornelia Elisabeth (Lien) Smout [QuMa0029206] is geboren op 12-08-1931 in Steenbergen, dochter van Cornelius Johannes Smout [QuMa0029205] en Maria Catharina Helena van den Boom [Quma0061205] (zie VII-ii). Lien is overleden.

Betrokken bij:
getuige doop Opvraagbaar via info@stichtingQuMa.nl [aangetrouwde tante vaderszijde]

Lien trouwde, 17 jaar oud, op 05-11-1948 in Steenbergen [bron: akte 94] met **Johannes (Jan) van der Weegen [QuMa0032006]** (afb. 28), 20 jaar oud. Jan is geboren op 19-03-1928 in Steenbergen, zoon van Cornelis van der Weegen [QuMa0032005] en Dimphina de Ron [Quma0057805]. Jan is overleden op 16-02-2006 in Steenbergen, 77 jaar oud. Hij is begraven op 21-02-2006 in Welberg op de r.k. begraafplaats.

Kinderen van Lien en Jan:

1 Cornelia Catharina Dimphna (Carla) van der Weegen [QuMa0029207], geboren op 29-04-1949 in Steenbergen. Volgt IX-dg.
2 Opvraagbaar via info@stichtingQuMa.nl. Volgt IX-dh.

VIII-ih Jacobus Petrus Carolus Smout [QuMa0029206] is geboren op 20-09-1936 in Steenbergen, zoon van Cornelius Johannes Smout [QuMa0029205] en Maria Catharina Helena van den Boom [Quma0061205] (zie VII-ii). Jacobus is overleden op 20-07-2014 in Bergen op Zoom, 77 jaar oud. Hij is gecremeerd op 24-07-2014 in Bergen op Zoom Zoomstede. Jacobus trouwde met **Catharina Petronella Gram [QuMa0135408]**. Catharina is geboren op 10-01-1936 in Steenbergen, dochter van Antonius (Toon) Gram [QuMa0135406] en Johanna Martina Baartmans [QuMa0135407]. Catharina is overleden op 05-11-2006 in Steenbergen, 70 jaar oud.

Kinderen van Jacobus en Catharina:

1 Opvraagbaar via info@stichtingQuMa.nl.

2 Opvraagbaar via info@stichtingQuMa.nl. Volgt IX-di.
3 Opvraagbaar via info@stichtingQuMa.nl.
4 Opvraagbaar via info@stichtingQuMa.nl. Volgt IX-dj.
5 Opvraagbaar via info@stichtingQuMa.nl. Volgt IX-dk.

VIII-ii Petrus Carolus Franciscus Egidius (Piet) Smout [QuMa0029206] is geboren op 29-04-1938 in Steenbergen, zoon van Cornelius Johannes Smout [QuMa0029205] en Maria Catharina Helena van den Boom [Quma0061205] (zie VII-ii). Piet is overleden op 11-10-2022 in Roosendaal, 84 jaar oud. Hij is gecremeerd op 19-10-2022. Piet trouwde met **Opvraagbaar via info@stichtingQuMa.nl**. Zij is een dochter van Leendert (Leen) Ridderhof [QuMa0576210] en Cornelia Maria Helmons [Quma0061405].

Kinderen van Piet en Opvraagbaar via info@stichtingQuMa.nl:

1 Opvraagbaar via info@stichtingQuMa.nl.
2 Opvraagbaar via info@stichtingQuMa.nl.
3 Opvraagbaar via info@stichtingQuMa.nl.

VIII-ij Opvraagbaar via info@stichtingQuMa.nl, dochter van Cornelius Johannes Smout [QuMa0029205] en Maria Catharina Helena van den Boom [Quma0061205] (zie VII-ii). Zij trouwde met **Opvraagbaar via info@stichtingQuMa.nl**.

VIII-ik Opvraagbaar via info@stichtingQuMa.nl, zoon van Marinus Petrus Johannes Antonissen en Maria Catharina Helena van den Boom [Quma0061205] (zie VII-ii). Hij trouwde met **Opvraagbaar via info@stichtingQuMa.nl**.

VIII-il Opvraagbaar via info@stichtingQuMa.nl, dochter van Marinus Petrus Johannes Antonissen en Maria Catharina Helena van den Boom [Quma0061205] (zie VII-ii). Zij trouwde met **Opvraagbaar via info@stichtingQuMa.nl**.

VIII-im Maria Adriana Johanna van den Boom [Quma0061206] is geboren op 05-01-1952 in Roosendaal, dochter van Cornelis Franciscus Josephus van den Boom [Quma0061205] (zie VII-ik) en Colette Dimphna Johanna Maas [Quma0075607]. Maria is overleden op 07-11-2018 in Roosendaal, 66 jaar oud. Maria begon een relatie met **Opvraagbaar via info@stichtingQuMa.nl**.

VIII-in Josephus de Waal [Quma0070807] is geboren op 31-08-1927 in Bergen op Zoom, zoon van Paulus Adrianus de Waal [Quma0070806] (zie VII-ir) en Johanna Catharina de Bruijn [QuMa0167207]. Josephus is overleden op 04-07-1998 in Bergen op Zoom, 70 jaar oud. Hij is begraven op 08-07-1998 in Bergen op Zoom. Josephus trouwde met **Catharina J. van Haperen**. Catharina is geboren in 1930. Catharina is overleden op 23-10-2007 in Bergen op Zoom A.B.G., 76 of 77 jaar oud. Zij is begraven op 26-10-2007 in Bergen op Zoom. Catharina trouwde voorheen met Matthijs Adriaansen [Quma0085006] (geb. 1928).

VIII-io Cornelia Petrus Maria de Waal [Quma0070807] is geboren op 16-08-1929 in Bergen op Zoom, dochter van Paulus Adrianus de Waal [Quma0070806] (zie VII-ir) en Johanna Catharina de Bruijn [QuMa0167207]. Cornelia trouwde, 21 jaar oud, op 25-04-1951 in Bergen op Zoom met **Jacobus Catharina Nuijten [QuMa0035806]**, 24 jaar oud. Jacobus is geboren op 15-05-1926 in Halsteren, zoon van Cornelis Adrianus Nuijten [QuMa0035805] en Helena Cornelia Musters [Quma0041204]. Jacobus is overleden op

11-06-2007 in Bergen op Zoom, 81 jaar oud. Hij is begraven op 15-06-2007 in Bergen op Zoom.

Kinderen van Cornelia en Jacobus:

1 Opvraagbaar via info@stichtingQuMa.nl.
2 Opvraagbaar via info@stichtingQuMa.nl.
3 Opvraagbaar via info@stichtingQuMa.nl.
4 Opvraagbaar via info@stichtingQuMa.nl.
5 Opvraagbaar via info@stichtingQuMa.nl.
6 Opvraagbaar via info@stichtingQuMa.nl.
7 Opvraagbaar via info@stichtingQuMa.nl.
8 Opvraagbaar via info@stichtingQuMa.nl.

VIII-ip Opvraagbaar via info@stichtingQuMa.nl, zoon van Paulus Adrianus de Waal [Quma0070806] (zie VII-ir) en Johanna Catharina de Bruijn [QuMa0167207]. Hij trouwde met **Opvraagbaar via info@stichtingQuMa.nl**. Zij is een dochter van Leonardus Withagen [Quma0083408] en Wilhelmina Snepvangers [Quma0085007].

Kinderen van Opvraagbaar via info@stichtingQuMa.nl en Opvraagbaar via info@stichtingQuMa.nl:

1 Opvraagbaar via info@stichtingQuMa.nl.
2 Opvraagbaar via info@stichtingQuMa.nl.

VIII-iq Johannes Antonius Cornelis Groffen [Quma0070807] is geboren op 06-02-1936 in Halsteren, zoon van Lodewijk Groffen [QuMa0128407] en Adriana Cornelia de Waal [Quma0070806] (zie VII-iu). Johannes trouwde, 25 jaar oud, op 26-04-1961 in Halsteren met **Johanna Geertruda van Oevelen [QuMa0005003]**, 23 jaar oud. Johanna is geboren op 26-03-1938 in Halsteren, dochter van Cornelis Johannes van Oevelen [Quma0066207] en Dimphna van Meer [QuMa0005002]. Johanna is overleden op 14-12-2008 in Goes, 70 jaar oud. Zij is begraven op 19-12-2008 in Middelbeers.

IX-a Opvraagbaar via info@stichtingQuMa.nl, zoon van Nicolaas Bogers [Quma0058806] (zie VIII-d) en Geertruda Wouts [QuMa0017404]. Hij trouwde met **Opvraagbaar via info@stichtingQuMa.nl**. Zij is een dochter van Cornelis Goossens [QuMa0020804] en Catharina Johanna Clarijs [QuMa0290608].

IX-b Theo Bogers [QuMa0017405] is geboren op 20-02-1945 in Bergen op Zoom, zoon van Nicolaas Bogers [Quma0058806] (zie VIII-d) en Geertruda Wouts [QuMa0017404]. Theo is overleden op 22-12-1993 in Halsteren, 48 jaar oud. Hij is begraven op 28-12-1993 in Halsteren. Theo trouwde met **Opvraagbaar via info@stichtingQuMa.nl**. Zij is een dochter van Adrianus Mens [QuMa0023403] en Adriana Maria Catharina Clarijs [QuMa0158007].

Kinderen van Theo en Opvraagbaar via info@stichtingQuMa.nl:

1 Opvraagbaar via info@stichtingQuMa.nl.
2 Opvraagbaar via info@stichtingQuMa.nl.

IX-c Petrus van den Bergh [QuMa0034406] is geboren op 18-10-1937 in Roosendaal, zoon van Petrus Cornelis Maria van den Bergh [QuMa0034405] en Wilhelmina Bogers

[Quma0058806] (zie VIII-f). Petrus is overleden op 07-07-2009 in Bergen op Zoom, 71 jaar oud. Hij is begraven op 11-07-2009 in Bergen op Zoom. Petrus trouwde met **Opvraagbaar via info@stichtingQuMa.nl**.

Kinderen van Petrus en Opvraagbaar via info@stichtingQuMa.nl:

1 Opvraagbaar via info@stichtingQuMa.nl.
2 Opvraagbaar via info@stichtingQuMa.nl.
3 Opvraagbaar via info@stichtingQuMa.nl.

IX-d Catharina Maria van den Bergh [QuMa0034406] is geboren op 06-05-1941 in Bergen op Zoom, dochter van Petrus Cornelis Maria van den Bergh [QuMa0034405] en Wilhelmina Bogers [Quma0058806] (zie VIII-f). Catharina trouwde, 22 jaar oud, op 06-02-1964 in Bergen op Zoom met **Wilhelmus Jacobus van Broekhoven [Quma0061806]**, 24 jaar oud. Wilhelmus is geboren op 22-07-1939 in Bergen op Zoom, zoon van Petrus Johannes van Broekhoven [Quma0061805] en Lucia Jacoba Verdult [Quma0085005].

Kinderen van Catharina en Wilhelmus:

1 Opvraagbaar via info@stichtingQuMa.nl. Volgt X-a.
2 Opvraagbaar via info@stichtingQuMa.nl.
3 Opvraagbaar via info@stichtingQuMa.nl.

IX-e Opvraagbaar via info@stichtingQuMa.nl, zoon van Petrus Cornelis Maria van den Bergh [QuMa0034405] en Wilhelmina Bogers [Quma0058806] (zie VIII-f). Hij trouwde met **Opvraagbaar via info@stichtingQuMa.nl**.

IX-f Opvraagbaar via info@stichtingQuMa.nl, zoon van Cornelis Broos [Quma0058806] (zie VIII-i) en Cornelia Johanna Laurentia Aanraad [Quma0070806]. Hij trouwde met **Opvraagbaar via info@stichtingQuMa.nl**. Zij is een dochter van Adrianus Hubertus (Adriaan) Bakx [Quma0062206] en Cornelia Maria Joanna (Cor) Roelen [QuMa0030805].

Kinderen van Opvraagbaar via info@stichtingQuMa.nl en Opvraagbaar via info@stichtingQuMa.nl:

1 Opvraagbaar via info@stichtingQuMa.nl. Volgt X-b.
2 Opvraagbaar via info@stichtingQuMa.nl.

IX-g Opvraagbaar via info@stichtingQuMa.nl, zoon van Cornelis Broos [Quma0058806] (zie VIII-i) en Cornelia Johanna Laurentia Aanraad [Quma0070806]. Hij trouwde met **Opvraagbaar via info@stichtingQuMa.nl**.

IX-h Opvraagbaar via info@stichtingQuMa.nl, dochter van Cornelis Broos [Quma0058806] (zie VIII-i) en Cornelia Johanna Laurentia Aanraad [Quma0070806]. Zij trouwde met **Opvraagbaar via info@stichtingQuMa.nl**.

IX-i Petronella Wilhelmina Maria Uijtdehage [Quma0058807] is geboren op 13-10-1942 in Roosendaal, dochter van Petrus Marinus Uijtdehage en Cornelia Verbraak [Quma0058806] (zie VIII-k). Petronella is overleden op 20-12-1995 in Roosendaal, 53 jaar oud. Petronella trouwde met **Opvraagbaar via info@stichtingQuMa.nl**.

IX-j Johannes (Jan) van Oers [Quma0057807] is geboren op 18-03-1937 in Steenbergen, zoon van Wilhelmus Antonius van Oers [Quma0057806] en Adriana Verbraak [Quma0058806] (zie VIII-l). Jan is overleden op 26-05-2010 in Kruisland, 73 jaar oud. Hij is begraven op 01-06-2010 in Roosendaal. Jan trouwde met **Opvraagbaar via info@stichtingQuMa.nl**.

Kind van Jan en Opvraagbaar via info@stichtingQuMa.nl:

1 Opvraagbaar via info@stichtingQuMa.nl.

IX-k Opvraagbaar via info@stichtingQuMa.nl, zoon van Perus Marinus (Piet) Janbroers [Quma0058806] (zie VIII-n) en Anna Maria Kommers [QuMa0010203]. Hij trouwde met **Opvraagbaar via info@stichtingQuMa.nl**.

Kinderen van Opvraagbaar via info@stichtingQuMa.nl en Opvraagbaar via info@stichtingQuMa.nl:

1 Opvraagbaar via info@stichtingQuMa.nl.
2 Opvraagbaar via info@stichtingQuMa.nl.
3 Opvraagbaar via info@stichtingQuMa.nl.

IX-l Opvraagbaar via info@stichtingQuMa.nl, dochter van Perus Marinus (Piet) Janbroers [Quma0058806] (zie VIII-n) en Anna Maria Kommers [QuMa0010203]. Zij trouwde met **Opvraagbaar via info@stichtingQuMa.nl**. Hij is een zoon van Marinus Gerardus Veraart en Philomena Maria Helena Hopmans [QuMa0495211].

Kind van Opvraagbaar via info@stichtingQuMa.nl en Opvraagbaar via info@stichtingQuMa.nl:

1 Opvraagbaar via info@stichtingQuMa.nl.

IX-m Opvraagbaar via info@stichtingQuMa.nl, dochter van Perus Marinus (Piet) Janbroers [Quma0058806] (zie VIII-n) en Anna Maria Kommers [QuMa0010203]. Zij trouwde met **Opvraagbaar via info@stichtingQuMa.nl**.

IX-n Opvraagbaar via info@stichtingQuMa.nl, dochter van Theodorus (Dorus) Janbroers [Quma0058806] (zie VIII-p) en Antonia Adriana Catharina Maria (Tonnie) Hagens. Zij ging een geregistreerd partnerschap aan met **Ludovicus J.M. (Ludo) Goossens**. Ludo is geboren op 02-09-1962 in Steenbergen. Ludo is overleden op 19-10-2017 in Steenbergen, 55 jaar oud.

Kinderen van Opvraagbaar via info@stichtingQuMa.nl en Ludo:

1 Opvraagbaar via info@stichtingQuMa.nl. Bij de doop van dit kind waren aanwezig: getuigen Opvraagbaar via info@stichtingQuMa.nl en Opvraagbaar via info@stichtingQuMa.nl [zie VIII-p,2] [oom moederszijde].
2 Opvraagbaar via info@stichtingQuMa.nl. Bij de doop van dit kind waren aanwezig: getuigen Opvraagbaar via info@stichtingQuMa.nl en Opvraagbaar via info@stichtingQuMa.nl.
3 Opvraagbaar via info@stichtingQuMa.nl.

IX-o Opvraagbaar via info@stichtingQuMa.nl, zoon van Ludovicus Adrianus Marinus (Louis) Koen [QuMa0032206] (zie VIII-q) en Elizabeth Petronella (Betsy) van Tilburg [Quma0064607].

Betrokken bij:

02-11-1980	getuige doop Robbie Kuipers (geb. 1980)	[aangetrouwde oom moederszijde]	[bron: Quirinuskerk]

Hij trouwde met **Opvraagbaar via info@stichtingQuMa.nl**. Zij is een dochter van Petrus (Piet) van der Wegen [QuMa0001000] en Petronella Susanna (Nellie) de Jong [QuMa0001100].

Betrokken bij:

02-11-1980	getuige doop Robbie Kuipers (geb. 1980)	[tante moederszijde]	[bron: Quirinuskerk]

Kinderen van Opvraagbaar via info@stichtingQuMa.nl en Opvraagbaar via info@stichtingQuMa.nl:

1 Opvraagbaar via info@stichtingQuMa.nl. Volgt X-c.
2 Opvraagbaar via info@stichtingQuMa.nl. Volgt X-d.

IX-p Opvraagbaar via info@stichtingQuMa.nl, dochter van Ludovicus Adrianus Marinus (Louis) Koen [QuMa0032206] (zie VIII-q) en Elizabeth Petronella (Betsy) van Tilburg [Quma0064607].

Betrokken bij:

getuige doop Opvraagbaar via info@stichtingQuMa.nl [zie X-d]	[tante vaderszijde]	

Zij trouwde met **Opvraagbaar via info@stichtingQuMa.nl**. Hij is een zoon van Adrianus Cornelis Mathijssen [QuMa0166608] en Adriana Landa.

Betrokken bij:

getuige doop Opvraagbaar via info@stichtingQuMa.nl [zie X-d]	[aangetrouwde oom vaderszijde]

Kinderen van Opvraagbaar via info@stichtingQuMa.nl en Opvraagbaar via info@stichtingQuMa.nl:

1 Opvraagbaar via info@stichtingQuMa.nl. Volgt X-e.
2 Opvraagbaar via info@stichtingQuMa.nl.
3 Opvraagbaar via info@stichtingQuMa.nl.

IX-q Opvraagbaar via info@stichtingQuMa.nl, zoon van Thomas Johannes (Tonnie) Maas [QuMa0004802] (zie VIII-v) en Philomena Petronella Maria (Mien) Trouw [Quma0079806]. Hij trouwde met **Opvraagbaar via info@stichtingQuMa.nl**. Zij is een dochter van Kees de Klerk en Dimphina Maria (Dien) Timmermans [QuMa0139007].

IX-r Opvraagbaar via info@stichtingQuMa.nl, zoon van Thomas Johannes (Tonnie) Maas [QuMa0004802] (zie VIII-v) en Philomena Petronella Maria (Mien) Trouw [Quma0079806]. Hij trouwde met **Irma Willemse**. Irma is geboren in 1963. Irma is overleden op 23-10-2008 in Roosendaal, 44 of 45 jaar oud. Zij is begraven op 28-10-2008 in Roosendaal.

Kinderen van Opvraagbaar via info@stichtingQuMa.nl en Irma:

1 Opvraagbaar via info@stichtingQuMa.nl.
2 Opvraagbaar via info@stichtingQuMa.nl.

3 Opvraagbaar via info@stichtingQuMa.nl.
4 Opvraagbaar via info@stichtingQuMa.nl.

IX-s Opvraagbaar via info@stichtingQuMa.nl, dochter van Adrianus Johannes Maas [QuMa0004802] (zie VIII-x) en Wilhelmina Adriana Maria Buijs. Zij trouwde met **Opvraagbaar via info@stichtingQuMa.nl**. Hij is een zoon van Jacobus Adrianus Madeleine Brooijmans [Quma0064007] en Cornelia Johanna Wilhelmina Maria Mouwen [Quma0074007].

Kinderen van Opvraagbaar via info@stichtingQuMa.nl en Opvraagbaar via info@stichtingQuMa.nl:

1 Opvraagbaar via info@stichtingQuMa.nl.
2 Opvraagbaar via info@stichtingQuMa.nl.
3 Opvraagbaar via info@stichtingQuMa.nl.

IX-t Opvraagbaar via info@stichtingQuMa.nl, zoon van Adrianus Petrus Johannes Maria (Jos) Adriaansen [QuMa0035205] (zie VIII-z) en Wilhelmina Elisabeth Maria (Mien) Peeters. Hij trouwde met **Opvraagbaar via info@stichtingQuMa.nl**.

Kinderen van Opvraagbaar via info@stichtingQuMa.nl en Opvraagbaar via info@stichtingQuMa.nl:

1 Opvraagbaar via info@stichtingQuMa.nl.
2 Opvraagbaar via info@stichtingQuMa.nl.

IX-u Opvraagbaar via info@stichtingQuMa.nl, zoon van Adrianus Petrus Johannes Maria (Jos) Adriaansen [QuMa0035205] (zie VIII-z) en Wilhelmina Elisabeth Maria (Mien) Peeters. Hij trouwde met **Opvraagbaar via info@stichtingQuMa.nl**.

Kinderen van Opvraagbaar via info@stichtingQuMa.nl en Opvraagbaar via info@stichtingQuMa.nl:

1 Opvraagbaar via info@stichtingQuMa.nl.
2 Opvraagbaar via info@stichtingQuMa.nl.
3 Opvraagbaar via info@stichtingQuMa.nl.

IX-v Opvraagbaar via info@stichtingQuMa.nl, dochter van Cornelis Adrianus Maria Ruijten [QuMa0034405] (zie VIII-ah) en Adriana Geertruda Tiberius [Quma0067007] (zie VII-bc). Zij trouwde met **Opvraagbaar via info@stichtingQuMa.nl**. Hij is een zoon van Aloysius Henricus Alphonsus van Aert [Quma0064607] en Dimphna Anna Cornelia Josepha Romme [Quma0079206].

IX-w Opvraagbaar via info@stichtingQuMa.nl, dochter van Johannes Adrianus Lodiers [QuMa0018805] en Johanna Maria Pieternella Voorbraak [QuMa0018004] (zie VIII-am). Zij:
(1) trouwde met **Opvraagbaar via info@stichtingQuMa.nl**.
(2) trouwde met **Opvraagbaar via info@stichtingQuMa.nl**.

Kind van Opvraagbaar via info@stichtingQuMa.nl en Opvraagbaar via info@stichtingQuMa.nl (1):

1 Opvraagbaar via info@stichtingQuMa.nl.

Kinderen van Opvraagbaar via info@stichtingQuMa.nl en Opvraagbaar via info@stichtingQuMa.nl (2):

2 Opvraagbaar via info@stichtingQuMa.nl.
3 Opvraagbaar via info@stichtingQuMa.nl.

IX-x Opvraagbaar via info@stichtingQuMa.nl, zoon van Johannes Adrianus Lodiers [QuMa0018805] en Johanna Maria Pieternella Voorbraak [QuMa0018004] (zie VIII-am). Hij trouwde met **Opvraagbaar via info@stichtingQuMa.nl**.

Kind van Opvraagbaar via info@stichtingQuMa.nl en Opvraagbaar via info@stichtingQuMa.nl:

1 Opvraagbaar via info@stichtingQuMa.nl. Volgt X-f.

IX-y Opvraagbaar via info@stichtingQuMa.nl, dochter van Leonardus Marinus (Leo) de Jong [QuMa0002201] en Maria Johanna Adriana (Marie) Voorbraak [QuMa0018004] (zie VIII-an). Zij trouwde met **Opvraagbaar via info@stichtingQuMa.nl**.

Kinderen van Opvraagbaar via info@stichtingQuMa.nl en Opvraagbaar via info@stichtingQuMa.nl:

1 Opvraagbaar via info@stichtingQuMa.nl. Volgt X-g.
2 Opvraagbaar via info@stichtingQuMa.nl. Volgt X-h.
3 Opvraagbaar via info@stichtingQuMa.nl. Volgt X-i.

Corrie de Jong

echtgenote van
Gerard Dingenouts

Kruisland: Gerard Dingenouts

Roosendaal, 22 maart 2001
Franciscusziekenhuis

Corrie is overgebracht naar het rouwcentrum van de Steenbergse uitvaartverzorging
G.Leeuw, Kapelaan Kooistraat 60 te Welberg, gemeente Steenbergen.

Er is gelegenheid tot afscheid nemen zondag 25 maart van 16.00 tot 17.00 uur
in voornoemd rouwcentrum.

De afscheidsdienst zal gehouden worden maandag 26 maart om 13.30 uur in de aula
van het crematorium te Bergen op Zoom, Mastendreef 5.
Samenkomst: 13.15 uur aldaar.

Gelegenheid tot schriftelijk condoleren voor aanvang van de dienst en persoonlijk in de
condoleancekamer van het crematorium.

Geen bezoek aan huis.

29 De Jong Cornelia 1946
05

IX-z Cornelia Antoinetta Petronella Maria (Corrie) de Jong [QuMa0002202] (afb. 29) is geboren op 03-09-1946 in Kruisland, dochter van Leonardus Marinus (Leo) de Jong [QuMa0002201] en Maria Johanna Adriana (Marie) Voorbraak [QuMa0018004] (zie VIII-an). Corrie is overleden op 22-03-2001 in St. Franciscus Ziekenhuis Roosendaal, 54 jaar oud. Zij is gecremeerd op 26-03-2001 in Bergen op Zoom Crematorium Mastendreef. Corrie trouwde, 17 jaar oud, op 19-06-1964 met **Gerard (Gerard) Dingenouts**.

Kinderen van Corrie en Gerard:

1 Opvraagbaar via info@stichtingQuMa.nl. Volgt X-j.
2 Opvraagbaar via info@stichtingQuMa.nl. Volgt X-k.

IX-aa Jeanne (Jeanne) de Jong [QuMa0002202] is geboren op 28-10-1948 in Kruisland, dochter van Leonardus Marinus (Leo) de Jong [QuMa0002201] en Maria Johanna Adriana (Marie) Voorbraak [QuMa0018004] (zie VIII-an). Jeanne trouwde, 16 of 17 jaar oud, in 1965 in Wouw met **Adrianus Matthijssen [QuMa0029106]**, 19 of 20 jaar oud. Adrianus is geboren op 13-10-1945 in Wouw, zoon van Christiaan Matthijssen [QuMa0035004] en Maria Cornelia Snoeijers [QuMa0029105].

Kinderen van Jeanne en Adrianus:

1 Opvraagbaar via info@stichtingQuMa.nl. Volgt X-l.
2 Opvraagbaar via info@stichtingQuMa.nl. Volgt X-m.
3 Opvraagbaar via info@stichtingQuMa.nl. Volgt X-n.

IX-ab Opvraagbaar via info@stichtingQuMa.nl, dochter van Leonardus Marinus (Leo) de Jong [QuMa0002201] en Maria Johanna Adriana (Marie) Voorbraak [QuMa0018004] (zie VIII-an). Zij trouwde met **Opvraagbaar via info@stichtingQuMa.nl**.

Kinderen van Opvraagbaar via info@stichtingQuMa.nl en Opvraagbaar via info@stichtingQuMa.nl:

1 Opvraagbaar via info@stichtingQuMa.nl. Volgt X-o.
2 Opvraagbaar via info@stichtingQuMa.nl.
3 Opvraagbaar via info@stichtingQuMa.nl. Volgt X-p.

IX-ac Opvraagbaar via info@stichtingQuMa.nl, dochter van Leonardus Marinus (Leo) de Jong [QuMa0002201] en Maria Johanna Adriana (Marie) Voorbraak [QuMa0018004] (zie VIII-an). Zij begon een relatie met **Opvraagbaar via info@stichtingQuMa.nl**.

IX-ad Opvraagbaar via info@stichtingQuMa.nl, dochter van Leonardus Marinus (Leo) de Jong [QuMa0002201] en Maria Johanna Adriana (Marie) Voorbraak [QuMa0018004] (zie VIII-an). Zij trouwde met **Opvraagbaar via info@stichtingQuMa.nl**.

Kinderen van Opvraagbaar via info@stichtingQuMa.nl en Opvraagbaar via info@stichtingQuMa.nl:

1 Opvraagbaar via info@stichtingQuMa.nl.
2 Opvraagbaar via info@stichtingQuMa.nl.

IX-ae Opvraagbaar via info@stichtingQuMa.nl, zoon van Johannes (Jan) Verbeek [QuMa0009203] en Adriana Maria Broos [Quma0058806] (zie VIII-aq). Hij trouwde met **Opvraagbaar via info@stichtingQuMa.nl**.

Kinderen van Opvraagbaar via info@stichtingQuMa.nl en Opvraagbaar via info@stichtingQuMa.nl:

1 Opvraagbaar via info@stichtingQuMa.nl.
2 Opvraagbaar via info@stichtingQuMa.nl.
3 Opvraagbaar via info@stichtingQuMa.nl.

IX-af Cornelia Johanna van der Burgt [Quma0058807] is geboren op 15-01-1938 in Bergen op Zoom, dochter van Johannes Cornelis van der Burgt [Quma0065806] en Johanna Cornelia Godschalk [Quma0058806] (zie VIII-ar). Cornelia trouwde, 22 jaar oud, op 25-01-1960 in Bergen op Zoom met **Walterus Cornelis van Reijen [Quma0133608]**, 22 jaar oud. Walterus is geboren op 16-01-1938 in Halsteren, zoon van Adrianus Cornelius van Reijen [QuMa0133607] en Elisabeth Dielens [QuMa0158007].

Kinderen van Cornelia en Walterus:

1 Opvraagbaar via info@stichtingQuMa.nl. Volgt X-q.
2 Opvraagbaar via info@stichtingQuMa.nl. Volgt X-r.

IX-ag Opvraagbaar via info@stichtingQuMa.nl, dochter van Adrianus Jacobus Ruijten [Quma0058806] (zie VIII-at) en Catharina Govers [QuMa0034805]. Zij trouwde met **Opvraagbaar via info@stichtingQuMa.nl**.

IX-ah Opvraagbaar via info@stichtingQuMa.nl, zoon van Adrianus Jacobus Ruijten [Quma0058806] (zie VIII-at) en Catharina Govers [QuMa0034805]. Hij trouwde met **Opvraagbaar via info@stichtingQuMa.nl**.

IX-ai Johannes Adrianus Jaspers [Quma0058807] is geboren op 28-06-1935 in Wouw, zoon van Petrus Jaspers [QuMa0128607] en Wilhelmina Maria Belleter [Quma0058806] (zie VIII-ax). Johannes trouwde, 26 jaar oud, op 16-07-1961 in Huijbergen met **Maria Catharina Johanna Luijks [QuMa0032206]**, 23 jaar oud. Maria is geboren op 16-02-1938 in Huijbergen, dochter van Johannes Jacobus Luijks [QuMa0032205] en Helena Barbara van Oers [Quma0089605]. Maria is overleden op 21-01-2000 in Bergen op Zoom, 61 jaar oud. Zij is begraven op 26-01-2000 in Bergen op Zoom.

Kinderen van Johannes en Maria:

1 Opvraagbaar via info@stichtingQuMa.nl.
2 Opvraagbaar via info@stichtingQuMa.nl. Volgt X-s.

IX-aj Cornelius Marinus Jaspers [Quma0058807] is geboren op 12-08-1939 in Wouw, zoon van Petrus Jaspers [QuMa0128607] en Wilhelmina Maria Belleter [Quma0058806] (zie VIII-ax). Cornelius trouwde, 23 jaar oud, op 01-02-1963 in Huijbergen met **Johanna Cornelia Christina Luijks [QuMa0032206]**, 17 jaar oud. Johanna is geboren op 22-09-1945 in Huijbergen, dochter van Johannes Jacobus Luijks [QuMa0032205] en Helena Barbara van Oers [Quma0089605].

Kinderen van Cornelius en Johanna:

1 Opvraagbaar via info@stichtingQuMa.nl.
2 Opvraagbaar via info@stichtingQuMa.nl. Volgt X-t.
3 Opvraagbaar via info@stichtingQuMa.nl.

IX-ak Opvraagbaar via info@stichtingQuMa.nl, dochter van Leonardus Cornelis de Regt en Paulina Belleter [Quma0058806] (zie VIII-bc). Zij trouwde met **Opvraagbaar via info@stichtingQuMa.nl**. Hij is een zoon van Adrianus Johannes Cornelis de Groot [QuMa0032205] en Petronella Wittenbols [QuMa0042806].

Kinderen van Opvraagbaar via info@stichtingQuMa.nl en Opvraagbaar via info@stichtingQuMa.nl:

1 Opvraagbaar via info@stichtingQuMa.nl.
2 Opvraagbaar via info@stichtingQuMa.nl.

IX-al Opvraagbaar via info@stichtingQuMa.nl, dochter van Cornelis Petrus Marinus van Loon [QuMa0018204] en Pieternella Maria Belleter [Quma0058806] (zie VIII-bd). Zij trouwde met **Opvraagbaar via info@stichtingQuMa.nl**. Hij is een zoon van Johannes Lodiers [Quma0064407] en Suzanna Johanna Vergouwen [QuMa0018203].

Kind van Opvraagbaar via info@stichtingQuMa.nl en Opvraagbaar via info@stichtingQuMa.nl:

1 Opvraagbaar via info@stichtingQuMa.nl.

IX-am Opvraagbaar via info@stichtingQuMa.nl, zoon van Cornelis Petrus Marinus van Loon [QuMa0018204] en Pieternella Maria Belleter [Quma0058806] (zie VIII-bd). Hij trouwde met **Opvraagbaar via info@stichtingQuMa.nl**.

Kinderen van Opvraagbaar via info@stichtingQuMa.nl en Opvraagbaar via info@stichtingQuMa.nl:

1 Opvraagbaar via info@stichtingQuMa.nl.
2 Opvraagbaar via info@stichtingQuMa.nl.

IX-an Opvraagbaar via info@stichtingQuMa.nl, zoon van Cornelis Petrus Marinus van Loon [QuMa0018204] en Pieternella Maria Belleter [Quma0058806] (zie VIII-bd). Hij trouwde met **Opvraagbaar via info@stichtingQuMa.nl**.

Kinderen van Opvraagbaar via info@stichtingQuMa.nl en Opvraagbaar via info@stichtingQuMa.nl:

1 Opvraagbaar via info@stichtingQuMa.nl.
2 Opvraagbaar via info@stichtingQuMa.nl.

IX-ao Opvraagbaar via info@stichtingQuMa.nl, zoon van Cornelis Johannes Helmons [QuMa0015204] en Maria Cornelia van de Berg [QuMa0036205] (zie VIII-bi). Hij trouwde met **Opvraagbaar via info@stichtingQuMa.nl**.

IX-ap Opvraagbaar via info@stichtingQuMa.nl, dochter van Cornelis Johannes Helmons [QuMa0015204] en Maria Cornelia van de Berg [QuMa0036205] (zie VIII-bi). Zij trouwde met **Opvraagbaar via info@stichtingQuMa.nl**.

IX-aq Opvraagbaar via info@stichtingQuMa.nl, zoon van Adrianus Maria (Adrie) van den Bergh [QuMa0036205] (zie VIII-bl) en Opvraagbaar via info@stichtingQuMa.nl.

Kinderen van Opvraagbaar via info@stichtingQuMa.nl uit onbekende relatie:

1 Opvraagbaar via info@stichtingQuMa.nl.
2 Opvraagbaar via info@stichtingQuMa.nl.

3 Opvraagbaar via info@stichtingQuMa.nl.

IX-ar Opvraagbaar via info@stichtingQuMa.nl, zoon van Cornelis Jacobus (Kees) Ruijten [Quma0058806] (zie VIII-bn) en Opvraagbaar via info@stichtingQuMa.nl. Hij trouwde met **Opvraagbaar via info@stichtingQuMa.nl**. Zij is een dochter van Opvraagbaar via info@stichtingQuMa.nl en Opvraagbaar via info@stichtingQuMa.nl.

Kinderen van Opvraagbaar via info@stichtingQuMa.nl en Opvraagbaar via info@stichtingQuMa.nl:

1 Opvraagbaar via info@stichtingQuMa.nl.
2 Opvraagbaar via info@stichtingQuMa.nl.

IX-as Opvraagbaar via info@stichtingQuMa.nl, dochter van Adrianus Govardus (Ad) Brands [Quma0058806] (zie VIII-bv) en Cornelia Margaretha Pieternella Maas [QuMa0030405]. Zij trouwde met **Opvraagbaar via info@stichtingQuMa.nl**.

Kind van Opvraagbaar via info@stichtingQuMa.nl en Opvraagbaar via info@stichtingQuMa.nl:

1 Opvraagbaar via info@stichtingQuMa.nl.

IX-at Opvraagbaar via info@stichtingQuMa.nl, dochter van Adrianus Govardus (Ad) Brands [Quma0058806] (zie VIII-bv) en Cornelia Margaretha Pieternella Maas [QuMa0030405]. Zij ging samenwonen met **Opvraagbaar via info@stichtingQuMa.nl**.

Kind van Opvraagbaar via info@stichtingQuMa.nl en Opvraagbaar via info@stichtingQuMa.nl:

1 Opvraagbaar via info@stichtingQuMa.nl.

IX-au Opvraagbaar via info@stichtingQuMa.nl, dochter van Adrianus Govardus (Ad) Brands [Quma0058806] (zie VIII-bv) en Cornelia Margaretha Pieternella Maas [QuMa0030405]. Zij trouwde met **Opvraagbaar via info@stichtingQuMa.nl**.

Kind van Opvraagbaar via info@stichtingQuMa.nl en Opvraagbaar via info@stichtingQuMa.nl:

1 Opvraagbaar via info@stichtingQuMa.nl.

IX-av Opvraagbaar via info@stichtingQuMa.nl, zoon van Adrianus Govardus (Ad) Brands [Quma0058806] (zie VIII-bv) en Cornelia Margaretha Pieternella Maas [QuMa0030405]. Hij trouwde met **Opvraagbaar via info@stichtingQuMa.nl**.

Kinderen van Opvraagbaar via info@stichtingQuMa.nl en Opvraagbaar via info@stichtingQuMa.nl:

1 Opvraagbaar via info@stichtingQuMa.nl.
2 Opvraagbaar via info@stichtingQuMa.nl.

IX-aw Opvraagbaar via info@stichtingQuMa.nl, zoon van Petrus Adrianus Maria (Piet) Broeren [QuMa0018406] en Wilhelmina Maria Catharina (Mientje) Jochems [Quma0063405] (zie VIII-ck). Hij trouwde met **Opvraagbaar via info@stichtingQuMa.nl**.

Kinderen van Opvraagbaar via info@stichtingQuMa.nl en Opvraagbaar via info@stichtingQuMa.nl:

1 Opvraagbaar via info@stichtingQuMa.nl.
2 Opvraagbaar via info@stichtingQuMa.nl.

IX-ax Opvraagbaar via info@stichtingQuMa.nl, zoon van Petrus Adrianus Maria (Piet) Broeren [QuMa0018406] en Wilhelmina Maria Catharina (Mientje) Jochems [Quma0063405] (zie VIII-ck). Hij trouwde met **Opvraagbaar via info@stichtingQuMa.nl**. Zij is een dochter van Opvraagbaar via info@stichtingQuMa.nl en Opvraagbaar via info@stichtingQuMa.nl.

Kinderen van Opvraagbaar via info@stichtingQuMa.nl en Opvraagbaar via info@stichtingQuMa.nl:

1 Opvraagbaar via info@stichtingQuMa.nl.
2 Opvraagbaar via info@stichtingQuMa.nl.

IX-ay Opvraagbaar via info@stichtingQuMa.nl, dochter van George Henry Goddon en Johanna Maria Jochems [Quma0063405] (zie VIII-ct). Zij trouwde met **Opvraagbaar via info@stichtingQuMa.nl**.

IX-az Opvraagbaar via info@stichtingQuMa.nl, dochter van Opvraagbaar via info@stichtingQuMa.nl en Opvraagbaar via info@stichtingQuMa.nl (zie VIII-cy). Zij trouwde met **Opvraagbaar via info@stichtingQuMa.nl**.

Kinderen van Opvraagbaar via info@stichtingQuMa.nl en Opvraagbaar via info@stichtingQuMa.nl:

1 Opvraagbaar via info@stichtingQuMa.nl.
2 Opvraagbaar via info@stichtingQuMa.nl.

IX-ba Opvraagbaar via info@stichtingQuMa.nl, dochter van Theodorus Lucien Wuijts [QuMa0020405] en Petronella Suzanna Jacoba Buijsen [QuMa0018205] (zie VIII-cz). Zij trouwde met **Opvraagbaar via info@stichtingQuMa.nl**.

Kind van Opvraagbaar via info@stichtingQuMa.nl en Opvraagbaar via info@stichtingQuMa.nl:

1 Opvraagbaar via info@stichtingQuMa.nl.

IX-bb Opvraagbaar via info@stichtingQuMa.nl, dochter van Sjoerd Maria Johannes Buijsen [QuMa0018205] (zie VIII-df) en Opvraagbaar via info@stichtingQuMa.nl. Zij trouwde met **Opvraagbaar via info@stichtingQuMa.nl**. Hij is een zoon van Jan Antonia Cornelis van Egeraat [QuMa0033806] en Anna Maria Deijl.

Kinderen van Opvraagbaar via info@stichtingQuMa.nl en Opvraagbaar via info@stichtingQuMa.nl:

1 Opvraagbaar via info@stichtingQuMa.nl.
2 Opvraagbaar via info@stichtingQuMa.nl.
3 Opvraagbaar via info@stichtingQuMa.nl.

IX-bc Opvraagbaar via info@stichtingQuMa.nl, dochter van Julien Clement Audenaert en Petronella Catharina van Loon [QuMa0018205] (zie VIII-dn). Zij trouwde met **Opvraagbaar via info@stichtingQuMa.nl**. Hij is een zoon van Constantinus Aloysius Jacobus Koenraadt [Quma0122007] en Anna Petronella Margaretha Hermus.

Kinderen van Opvraagbaar via info@stichtingQuMa.nl en Opvraagbaar via info@stichtingQuMa.nl:

1 Opvraagbaar via info@stichtingQuMa.nl.
2 Opvraagbaar via info@stichtingQuMa.nl.

IX-bd Piet Rijsdijk [QuMa0009205] is geboren in 1949, zoon van Antonius (Toon) Rijsdijk [QuMa0128407] en Catharina Johanna (Toke) Brouwers [QuMa0009204] (zie VIII-dq). Piet is overleden. Piet trouwde met **Opvraagbaar via info@stichtingQuMa.nl**.

Kinderen van Piet en Opvraagbaar via info@stichtingQuMa.nl:

1 Opvraagbaar via info@stichtingQuMa.nl. Volgt X-u.
2 Opvraagbaar via info@stichtingQuMa.nl.

IX-be Opvraagbaar via info@stichtingQuMa.nl, dochter van Antonius (Toon) Rijsdijk [QuMa0128407] en Catharina Johanna (Toke) Brouwers [QuMa0009204] (zie VIII-dq). Zij trouwde met **Opvraagbaar via info@stichtingQuMa.nl**. Hij is een zoon van Jacobus Cornelis Verkouter en Cornelia van Oeffelen.

Kinderen van Opvraagbaar via info@stichtingQuMa.nl en Opvraagbaar via info@stichtingQuMa.nl:

1 Opvraagbaar via info@stichtingQuMa.nl. Volgt X-v.
2 Opvraagbaar via info@stichtingQuMa.nl. Volgt X-w.

IX-bf Opvraagbaar via info@stichtingQuMa.nl, zoon van Antonius (Toon) Rijsdijk [QuMa0128407] en Catharina Johanna (Toke) Brouwers [QuMa0009204] (zie VIII-dq). Hij trouwde met **Opvraagbaar via info@stichtingQuMa.nl**.

Kinderen van Opvraagbaar via info@stichtingQuMa.nl en Opvraagbaar via info@stichtingQuMa.nl:

1 Opvraagbaar via info@stichtingQuMa.nl.
2 Opvraagbaar via info@stichtingQuMa.nl. Volgt X-x.

IX-bg Opvraagbaar via info@stichtingQuMa.nl, dochter van Opvraagbaar via info@stichtingQuMa.nl en Petronella Maria Jacoba (Nelly) Brouwers [QuMa0009204] (zie VIII-ds).

Kinderen van Opvraagbaar via info@stichtingQuMa.nl uit onbekende relatie:

1 Opvraagbaar via info@stichtingQuMa.nl.
2 Opvraagbaar via info@stichtingQuMa.nl.

IX-bh Opvraagbaar via info@stichtingQuMa.nl, zoon van Opvraagbaar via info@stichtingQuMa.nl en Petronella Maria Jacoba (Nelly) Brouwers [QuMa0009204] (zie VIII-ds).

Kinderen van Opvraagbaar via info@stichtingQuMa.nl uit onbekende relatie:

1 Opvraagbaar via info@stichtingQuMa.nl.
2 Opvraagbaar via info@stichtingQuMa.nl.

IX-bi Opvraagbaar via info@stichtingQuMa.nl, dochter van Johannes Adrianus Maas [Quma0075607] en Johanna Dijmphna (Jo) van Steenpaal [QuMa0018204] (zie VIII-dt). Zij trouwde met **Opvraagbaar via info@stichtingQuMa.nl**.

IX-bj Opvraagbaar via info@stichtingQuMa.nl, dochter van Johannes Adrianus Maas [Quma0075607] en Johanna Dijmphna (Jo) van Steenpaal [QuMa0018204] (zie VIII-dt). Zij trouwde met **Opvraagbaar via info@stichtingQuMa.nl**.

IX-bk Opvraagbaar via info@stichtingQuMa.nl, zoon van Johannes Adrianus Maas [Quma0075607] en Johanna Dijmphna (Jo) van Steenpaal [QuMa0018204] (zie VIII-dt). Hij trouwde met **Opvraagbaar via info@stichtingQuMa.nl**.

IX-bl Opvraagbaar via info@stichtingQuMa.nl, dochter van Petrus Paulus Hendricus van Eekelen [QuMa0014604] en Maria Cornelia Peeters [QuMa0007203] (zie VIII-dy). Zij trouwde met **Opvraagbaar via info@stichtingQuMa.nl**. Hij is een zoon van Adrianus Wilhelmus (Dirk) van Agtmaal [QuMa0043606] en Maria Wilhelmina Catharina Bals [QuMa0019204].

Kind van Opvraagbaar via info@stichtingQuMa.nl en Opvraagbaar via info@stichtingQuMa.nl:

1 Opvraagbaar via info@stichtingQuMa.nl. Volgt X-y.

IX-bm Opvraagbaar via info@stichtingQuMa.nl, dochter van Opvraagbaar via info@stichtingQuMa.nl (zie VIII-eb) en Opvraagbaar via info@stichtingQuMa.nl. Zij ging samenwonen met **Opvraagbaar via info@stichtingQuMa.nl**. Hij is een zoon van Opvraagbaar via info@stichtingQuMa.nl.

Kinderen van Opvraagbaar via info@stichtingQuMa.nl en Opvraagbaar via info@stichtingQuMa.nl:

1 Opvraagbaar via info@stichtingQuMa.nl.
2 Opvraagbaar via info@stichtingQuMa.nl.

IX-bn Opvraagbaar via info@stichtingQuMa.nl, dochter van Opvraagbaar via info@stichtingQuMa.nl (zie VIII-ec) en Opvraagbaar via info@stichtingQuMa.nl. Zij trouwde met **Opvraagbaar via info@stichtingQuMa.nl**.

Kinderen van Opvraagbaar via info@stichtingQuMa.nl en Opvraagbaar via info@stichtingQuMa.nl:

1 Opvraagbaar via info@stichtingQuMa.nl.
2 Opvraagbaar via info@stichtingQuMa.nl.

IX-bo Opvraagbaar via info@stichtingQuMa.nl, dochter van Opvraagbaar via info@stichtingQuMa.nl (zie VIII-ec) en Opvraagbaar via info@stichtingQuMa.nl. Zij begon een relatie met **Opvraagbaar via info@stichtingQuMa.nl**.

Kinderen van Opvraagbaar via info@stichtingQuMa.nl en Opvraagbaar via info@stichtingQuMa.nl:

1 Opvraagbaar via info@stichtingQuMa.nl.
2 Opvraagbaar via info@stichtingQuMa.nl.

IX-bp Opvraagbaar via info@stichtingQuMa.nl, zoon van Opvraagbaar via info@stichtingQuMa.nl en Opvraagbaar via info@stichtingQuMa.nl (zie VIII-ed). Hij trouwde met **Opvraagbaar via info@stichtingQuMa.nl**. Zij is een dochter van Opvraagbaar via info@stichtingQuMa.nl en Opvraagbaar via info@stichtingQuMa.nl.

Kind van Opvraagbaar via info@stichtingQuMa.nl en Opvraagbaar via info@stichtingQuMa.nl:

1 Opvraagbaar via info@stichtingQuMa.nl.

IX-bq Opvraagbaar via info@stichtingQuMa.nl, dochter van Opvraagbaar via info@stichtingQuMa.nl en Opvraagbaar via info@stichtingQuMa.nl (zie VIII-ed). Zij ging samenwonen met **Opvraagbaar via info@stichtingQuMa.nl**. Hij is een zoon van Opvraagbaar via info@stichtingQuMa.nl en Wilma van Campen.

Kinderen van Opvraagbaar via info@stichtingQuMa.nl en Opvraagbaar via info@stichtingQuMa.nl:

1 Opvraagbaar via info@stichtingQuMa.nl.
2 Opvraagbaar via info@stichtingQuMa.nl.

IX-br Opvraagbaar via info@stichtingQuMa.nl, zoon van Josephus Cornelis Stephanus van den Branden en Dijmphna Johanna Schijvenaars [Quma0057807] (zie VIII-ei). Hij trouwde met **Conny Musters [QuMa0008006]**. Conny is geboren op 05-05-1963, dochter van Opvraagbaar via info@stichtingQuMa.nl en Lena Timmermans [QuMa0008005]. Conny is overleden op 03-07-2014, 51 jaar oud. Zij is gecremeerd op 08-07-2014 in Bergen op Zoom Zoomstede.

Kinderen van Opvraagbaar via info@stichtingQuMa.nl en Conny:

1 Opvraagbaar via info@stichtingQuMa.nl.
2 Opvraagbaar via info@stichtingQuMa.nl.
3 Opvraagbaar via info@stichtingQuMa.nl.

IX-bs Opvraagbaar via info@stichtingQuMa.nl, dochter van Josephus Cornelis Stephanus van den Branden en Dijmphna Johanna Schijvenaars [Quma0057807] (zie VIII-ei). Zij trouwde met **Opvraagbaar via info@stichtingQuMa.nl**.

Kinderen van Opvraagbaar via info@stichtingQuMa.nl en Opvraagbaar via info@stichtingQuMa.nl:

1 Opvraagbaar via info@stichtingQuMa.nl.
2 Opvraagbaar via info@stichtingQuMa.nl.

IX-bt Opvraagbaar via info@stichtingQuMa.nl, dochter van Josephus Cornelis Stephanus van den Branden en Dijmphna Johanna Schijvenaars [Quma0057807] (zie VIII-ei). Zij trouwde met **Opvraagbaar via info@stichtingQuMa.nl**.

Kinderen van Opvraagbaar via info@stichtingQuMa.nl en Opvraagbaar via info@stichtingQuMa.nl:

1 Opvraagbaar via info@stichtingQuMa.nl.
2 Opvraagbaar via info@stichtingQuMa.nl.
3 Opvraagbaar via info@stichtingQuMa.nl.

IX-bu Opvraagbaar via info@stichtingQuMa.nl, dochter van Opvraagbaar via info@stichtingQuMa.nl en Helena Johanna (Annie) Schijvenaars [Quma0057807] (zie VIII-ej). Zij:
(1) trouwde met **Opvraagbaar via info@stichtingQuMa.nl**.
(2) trouwde met **Opvraagbaar via info@stichtingQuMa.nl**.

Kinderen van Opvraagbaar via info@stichtingQuMa.nl en Opvraagbaar via info@stichtingQuMa.nl (1):

1 Opvraagbaar via info@stichtingQuMa.nl.
2 Opvraagbaar via info@stichtingQuMa.nl.

Kind van Opvraagbaar via info@stichtingQuMa.nl en Opvraagbaar via info@stichtingQuMa.nl (2):

3 Opvraagbaar via info@stichtingQuMa.nl.

IX-bv Opvraagbaar via info@stichtingQuMa.nl, dochter van Opvraagbaar via info@stichtingQuMa.nl en Helena Johanna (Annie) Schijvenaars [Quma0057807] (zie VIII-ej). Zij trouwde met **Opvraagbaar via info@stichtingQuMa.nl**. Hij is een zoon van Opvraagbaar via info@stichtingQuMa.nl en Opvraagbaar via info@stichtingQuMa.nl.

Kinderen van Opvraagbaar via info@stichtingQuMa.nl en Opvraagbaar via info@stichtingQuMa.nl:

1 Opvraagbaar via info@stichtingQuMa.nl.

2 Opvraagbaar via info@stichtingQuMa.nl.

IX-bw Opvraagbaar via info@stichtingQuMa.nl, zoon van Opvraagbaar via info@stichtingQuMa.nl en Helena Johanna (Annie) Schijvenaars [Quma0057807] (zie VIII-ej). Hij trouwde met **Opvraagbaar via info@stichtingQuMa.nl**.

Kinderen van Opvraagbaar via info@stichtingQuMa.nl en Opvraagbaar via info@stichtingQuMa.nl:

1 Opvraagbaar via info@stichtingQuMa.nl.
2 Opvraagbaar via info@stichtingQuMa.nl.

IX-bx Opvraagbaar via info@stichtingQuMa.nl, zoon van Opvraagbaar via info@stichtingQuMa.nl en Opvraagbaar via info@stichtingQuMa.nl (zie VIII-el). Hij trouwde met **Opvraagbaar via info@stichtingQuMa.nl**. Zij is een dochter van Antonius Wilhelmus (Ton) Bastiaanse [QuMa0032206] en Clazina Petronella Maria (Ine) Kuipers [QuMa0000801]. Zij trouwde voorheen met Opvraagbaar via info@stichtingQuMa.nl.

Kinderen van Opvraagbaar via info@stichtingQuMa.nl en Opvraagbaar via info@stichtingQuMa.nl:

1 (Adoptie) Opvraagbaar via info@stichtingQuMa.nl. Volgt X-z.
2 (Adoptie) Opvraagbaar via info@stichtingQuMa.nl. Volgt X-aa.
3 Opvraagbaar via info@stichtingQuMa.nl. Bij de doop van dit kind waren aanwezig: getuigen Opvraagbaar via info@stichtingQuMa.nl [aangetrouwde oudoom moederszijde] en Opvraagbaar via info@stichtingQuMa.nl [oudtante moederszijde].

IX-by Opvraagbaar via info@stichtingQuMa.nl, zoon van Opvraagbaar via info@stichtingQuMa.nl en Opvraagbaar via info@stichtingQuMa.nl (zie VIII-em). Bij de doop van dit kind waren aanwezig: getuigen Rochus van der Wegen (1903-1983) [grootvader vaderszijde] en Anna Cornelia van Opdorp (1905-1975) [grootmoeder vaderszijde]. Hij trouwde met **Opvraagbaar via info@stichtingQuMa.nl**. Zij is een dochter van Paulus Johannes Hendrikus Maria van Tillo [Quma0041007] en Johanna (Jo) van Eekelen [Quma0066207].

Kinderen van Opvraagbaar via info@stichtingQuMa.nl en Opvraagbaar via info@stichtingQuMa.nl:

1 Jessey van der Wegen [QuMa0004005], geboren op 05-10-1995 in Lepelstraat. Jessey is overleden op 05-10-1995 in Lepelstraat, geen dag oud.
2 Opvraagbaar via info@stichtingQuMa.nl.
3 Opvraagbaar via info@stichtingQuMa.nl.

IX-bz Opvraagbaar via info@stichtingQuMa.nl, zoon van Opvraagbaar via info@stichtingQuMa.nl en Opvraagbaar via info@stichtingQuMa.nl (zie VIII-em). Hij trouwde met **Opvraagbaar via info@stichtingQuMa.nl**. Zij is een dochter van Opvraagbaar via info@stichtingQuMa.nl en Opvraagbaar via info@stichtingQuMa.nl.

Kinderen van Opvraagbaar via info@stichtingQuMa.nl en Opvraagbaar via info@stichtingQuMa.nl:

1 Opvraagbaar via info@stichtingQuMa.nl.
2 Opvraagbaar via info@stichtingQuMa.nl.

IX-ca Opvraagbaar via info@stichtingQuMa.nl, dochter van Opvraagbaar via info@stichtingQuMa.nl en Opvraagbaar via info@stichtingQuMa.nl (zie VIII-en). Zij ging samenwonen met **Opvraagbaar via info@stichtingQuMa.nl**.

Kinderen van Opvraagbaar via info@stichtingQuMa.nl en Opvraagbaar via info@stichtingQuMa.nl:

1 Opvraagbaar via info@stichtingQuMa.nl.
2 Opvraagbaar via info@stichtingQuMa.nl.

IX-cb Opvraagbaar via info@stichtingQuMa.nl, zoon van Opvraagbaar via info@stichtingQuMa.nl en Opvraagbaar via info@stichtingQuMa.nl (zie VIII-en). Hij trouwde met **Opvraagbaar via info@stichtingQuMa.nl**. Zij is een dochter van Opvraagbaar via info@stichtingQuMa.nl en Opvraagbaar via info@stichtingQuMa.nl.

Kinderen van Opvraagbaar via info@stichtingQuMa.nl en Opvraagbaar via info@stichtingQuMa.nl:

1 Opvraagbaar via info@stichtingQuMa.nl.
2 Opvraagbaar via info@stichtingQuMa.nl.

IX-cc Opvraagbaar via info@stichtingQuMa.nl, zoon van Opvraagbaar via info@stichtingQuMa.nl en Opvraagbaar via info@stichtingQuMa.nl (zie VIII-en). Hij ging samenwonen met **Opvraagbaar via info@stichtingQuMa.nl**.

IX-cd Opvraagbaar via info@stichtingQuMa.nl, zoon van Opvraagbaar via info@stichtingQuMa.nl (zie VIII-fe) en Opvraagbaar via info@stichtingQuMa.nl. Hij trouwde met **Opvraagbaar via info@stichtingQuMa.nl**.

Kinderen van Opvraagbaar via info@stichtingQuMa.nl en Opvraagbaar via info@stichtingQuMa.nl:

1 Opvraagbaar via info@stichtingQuMa.nl.
2 Opvraagbaar via info@stichtingQuMa.nl.
3 Opvraagbaar via info@stichtingQuMa.nl.

IX-ce Opvraagbaar via info@stichtingQuMa.nl, zoon van Josephus Johannes Maria Rockx [Quma0075307] en Maria Brusselaars [QuMa0036606] (zie VIII-fh). Hij trouwde met **Opvraagbaar via info@stichtingQuMa.nl**.

Kind van Opvraagbaar via info@stichtingQuMa.nl en Opvraagbaar via info@stichtingQuMa.nl:

1 Opvraagbaar via info@stichtingQuMa.nl.

IX-cf Opvraagbaar via info@stichtingQuMa.nl, dochter van Josephus Johannes Maria Rockx [Quma0075307] en Maria Brusselaars [QuMa0036606] (zie VIII-fh). Zij trouwde met **Opvraagbaar via info@stichtingQuMa.nl**.

Kinderen van Opvraagbaar via info@stichtingQuMa.nl en Opvraagbaar via info@stichtingQuMa.nl:

1 Opvraagbaar via info@stichtingQuMa.nl.
2 Opvraagbaar via info@stichtingQuMa.nl.

IX-cg Opvraagbaar via info@stichtingQuMa.nl, zoon van Opvraagbaar via info@stichtingQuMa.nl en Opvraagbaar via info@stichtingQuMa.nl (zie VIII-fn). Hij trouwde met **Opvraagbaar via info@stichtingQuMa.nl**. Zij is een dochter van Opvraagbaar via info@stichtingQuMa.nl en Opvraagbaar via info@stichtingQuMa.nl.

Kind van Opvraagbaar via info@stichtingQuMa.nl en Opvraagbaar via info@stichtingQuMa.nl:

1 Opvraagbaar via info@stichtingQuMa.nl.

IX-ch Opvraagbaar via info@stichtingQuMa.nl, zoon van Opvraagbaar via info@stichtingQuMa.nl en Opvraagbaar via info@stichtingQuMa.nl (zie VIII-fn). Hij trouwde met **Opvraagbaar via info@stichtingQuMa.nl**. Zij is een dochter van Opvraagbaar via info@stichtingQuMa.nl en Opvraagbaar via info@stichtingQuMa.nl.

Kinderen van Opvraagbaar via info@stichtingQuMa.nl en Opvraagbaar via info@stichtingQuMa.nl:

1 Opvraagbaar via info@stichtingQuMa.nl.
2 Opvraagbaar via info@stichtingQuMa.nl.

IX-ci Opvraagbaar via info@stichtingQuMa.nl, dochter van Opvraagbaar via info@stichtingQuMa.nl en Opvraagbaar via info@stichtingQuMa.nl (zie VIII-fn). Zij trouwde met **Opvraagbaar via info@stichtingQuMa.nl**. Hij is een zoon van Opvraagbaar via info@stichtingQuMa.nl en Opvraagbaar via info@stichtingQuMa.nl.

Kinderen van Opvraagbaar via info@stichtingQuMa.nl en Opvraagbaar via info@stichtingQuMa.nl:

1 Opvraagbaar via info@stichtingQuMa.nl.
2 Opvraagbaar via info@stichtingQuMa.nl.

IX-cj Opvraagbaar via info@stichtingQuMa.nl, zoon van Opvraagbaar via info@stichtingQuMa.nl (zie VIII-fo) en Opvraagbaar via info@stichtingQuMa.nl. Hij trouwde met **Opvraagbaar via info@stichtingQuMa.nl**. Zij is een dochter van Gerardus Jacobus Boshouwers [Quma0075607] en Opvraagbaar via info@stichtingQuMa.nl.

Kind van Opvraagbaar via info@stichtingQuMa.nl en Opvraagbaar via info@stichtingQuMa.nl:

1 Opvraagbaar via info@stichtingQuMa.nl.

IX-ck Opvraagbaar via info@stichtingQuMa.nl, dochter van Opvraagbaar via info@stichtingQuMa.nl (zie VIII-fo) en Opvraagbaar via info@stichtingQuMa.nl. Zij trouwde met **Opvraagbaar via info@stichtingQuMa.nl**. Hij is een zoon van Opvraagbaar via info@stichtingQuMa.nl en Opvraagbaar via info@stichtingQuMa.nl.

Kinderen van Opvraagbaar via info@stichtingQuMa.nl en Opvraagbaar via info@stichtingQuMa.nl:

1 Tessa van Oorschot [QuMa0008606], geboren op 30-03-1901 in Roosendaal.
2 Opvraagbaar via info@stichtingQuMa.nl.

IX-cl Opvraagbaar via info@stichtingQuMa.nl, dochter van Govardus Cornelis (Goort) Gelten [QuMa0008604] (zie VIII-fs) en Petronella Christina Maria (Nel) Luijks [QuMa0036205]. Zij trouwde met **Opvraagbaar via info@stichtingQuMa.nl**.

IX-cm Opvraagbaar via info@stichtingQuMa.nl, zoon van Govardus Cornelis (Goort) Gelten [QuMa0008604] (zie VIII-fs) en Petronella Christina Maria (Nel) Luijks [QuMa0036205]. Hij trouwde met **Opvraagbaar via info@stichtingQuMa.nl**.

IX-cn Opvraagbaar via info@stichtingQuMa.nl, dochter van Opvraagbaar via info@stichtingQuMa.nl en Johanna Maria (Jeanne) Gelten [QuMa0008604] (zie VIII-fw). Zij ging samenwonen met **Opvraagbaar via info@stichtingQuMa.nl**.

IX-co Opvraagbaar via info@stichtingQuMa.nl, zoon van Dionisius T.m. (Dion) de Bruijn [QuMa0008604] (zie VIII-gh) en Opvraagbaar via info@stichtingQuMa.nl. Hij trouwde met **Opvraagbaar via info@stichtingQuMa.nl**.

Kinderen van Opvraagbaar via info@stichtingQuMa.nl en Opvraagbaar via info@stichtingQuMa.nl:

1 Opvraagbaar via info@stichtingQuMa.nl.
2 Opvraagbaar via info@stichtingQuMa.nl.

IX-cp Opvraagbaar via info@stichtingQuMa.nl, dochter van Dionisius T.m. (Dion) de Bruijn [QuMa0008604] (zie VIII-gh) en Opvraagbaar via info@stichtingQuMa.nl. Zij trouwde met **Opvraagbaar via info@stichtingQuMa.nl**.

Kinderen van Opvraagbaar via info@stichtingQuMa.nl en Opvraagbaar via info@stichtingQuMa.nl:

1 Opvraagbaar via info@stichtingQuMa.nl.
2 Opvraagbaar via info@stichtingQuMa.nl.

IX-cq Opvraagbaar via info@stichtingQuMa.nl, dochter van Johannes Ludovicus Antonius Cornelis van Bergen [QuMa0020205] (zie VIII-hh) en Christina Adriana Maria Catharina van Rooij. Zij trouwde met **Opvraagbaar via info@stichtingQuMa.nl**.

IX-cr Opvraagbaar via info@stichtingQuMa.nl, zoon van Johannes Ludovicus Antonius Cornelis van Bergen [QuMa0020205] (zie VIII-hh) en Christina Adriana Maria Catharina van Rooij. Hij trouwde met **Opvraagbaar via info@stichtingQuMa.nl**. Zij is

een dochter van Henricus Jacobus Petrus (Harry) Ooms [QuMa0326608] en Johanna Anthonetta Petronella van Vugt.

IX-cs Opvraagbaar via info@stichtingQuMa.nl, dochter van Johannes Ludovicus Antonius Cornelis van Bergen [QuMa0020205] (zie VIII-hh) en Christina Adriana Maria Catharina van Rooij. Zij trouwde met **Opvraagbaar via info@stichtingQuMa.nl**.

IX-ct Opvraagbaar via info@stichtingQuMa.nl, dochter van Levinus Johannes Maria (Fienus) van Sittert [QuMa0032407] (zie VIII-hi) en Johanna Wilhelmina Maria Bolders [Quma0064608]. Zij trouwde met **Opvraagbaar via info@stichtingQuMa.nl**.

Kinderen van Opvraagbaar via info@stichtingQuMa.nl en Opvraagbaar via info@stichtingQuMa.nl:

1 Opvraagbaar via info@stichtingQuMa.nl.
2 Opvraagbaar via info@stichtingQuMa.nl.

IX-cu Opvraagbaar via info@stichtingQuMa.nl, dochter van Marinus Cornelis Maria van Geel [Quma0074406] en Helena Maria Coleta van Sittert [QuMa0032407] (zie VIII-hj). Zij trouwde met **Opvraagbaar via info@stichtingQuMa.nl**.

Kind van Opvraagbaar via info@stichtingQuMa.nl en Opvraagbaar via info@stichtingQuMa.nl:

1 Opvraagbaar via info@stichtingQuMa.nl.

IX-cv Opvraagbaar via info@stichtingQuMa.nl, dochter van Marinus Cornelis Maria van Geel [Quma0074406] en Helena Maria Coleta van Sittert [QuMa0032407] (zie VIII-hj). Zij trouwde met **Opvraagbaar via info@stichtingQuMa.nl**. Hij is een zoon van René van Broekhoven [Quma0041206] en Petronella Cornelia (Nel) Wils [Quma0083408].

Kinderen van Opvraagbaar via info@stichtingQuMa.nl en Opvraagbaar via info@stichtingQuMa.nl:

1 Opvraagbaar via info@stichtingQuMa.nl.
2 Opvraagbaar via info@stichtingQuMa.nl.

IX-cw Opvraagbaar via info@stichtingQuMa.nl, dochter van Wilhelmus Raats [Quma0065806] en Opvraagbaar via info@stichtingQuMa.nl (zie VIII-hm). Zij trouwde met **Opvraagbaar via info@stichtingQuMa.nl**.

Kinderen van Opvraagbaar via info@stichtingQuMa.nl en Opvraagbaar via info@stichtingQuMa.nl:

1 Opvraagbaar via info@stichtingQuMa.nl.
2 Opvraagbaar via info@stichtingQuMa.nl.

IX-cx Opvraagbaar via info@stichtingQuMa.nl, zoon van Wilhelmus Raats [Quma0065806] en Opvraagbaar via info@stichtingQuMa.nl (zie VIII-hm). Hij trouwde

met **Opvraagbaar via info@stichtingQuMa.nl**. Zij is een dochter van Opvraagbaar via info@stichtingQuMa.nl en Opvraagbaar via info@stichtingQuMa.nl.

IX-cy Opvraagbaar via info@stichtingQuMa.nl, dochter van Opvraagbaar via info@stichtingQuMa.nl (zie VIII-ho) en Opvraagbaar via info@stichtingQuMa.nl. Zij trouwde met **Opvraagbaar via info@stichtingQuMa.nl**. Hij is een zoon van Opvraagbaar via info@stichtingQuMa.nl en Opvraagbaar via info@stichtingQuMa.nl. Bij de doop van dit kind waren aanwezig: getuigen Opvraagbaar via info@stichtingQuMa.nl [oom vaderszijde] en Opvraagbaar via info@stichtingQuMa.nl.

Kinderen van Opvraagbaar via info@stichtingQuMa.nl en Opvraagbaar via info@stichtingQuMa.nl:

1 Opvraagbaar via info@stichtingQuMa.nl.
2 Opvraagbaar via info@stichtingQuMa.nl.
3 Opvraagbaar via info@stichtingQuMa.nl.

IX-cz Opvraagbaar via info@stichtingQuMa.nl, zoon van Frits Mulkens en Cornelia Josepha Maria van Eekelen [Quma0041206] (zie VIII-hq). Hij trouwde met **Opvraagbaar via info@stichtingQuMa.nl**.

Kinderen van Opvraagbaar via info@stichtingQuMa.nl en Opvraagbaar via info@stichtingQuMa.nl:

1 Opvraagbaar via info@stichtingQuMa.nl.
2 Opvraagbaar via info@stichtingQuMa.nl.

IX-da Opvraagbaar via info@stichtingQuMa.nl, dochter van Frits Mulkens en Cornelia Josepha Maria van Eekelen [Quma0041206] (zie VIII-hq). Zij trouwde met **Opvraagbaar via info@stichtingQuMa.nl**.

Kinderen van Opvraagbaar via info@stichtingQuMa.nl en Opvraagbaar via info@stichtingQuMa.nl:

1 Opvraagbaar via info@stichtingQuMa.nl.
2 Opvraagbaar via info@stichtingQuMa.nl.

IX-db Opvraagbaar via info@stichtingQuMa.nl, zoon van Laurentius Maria (Ran) Krebbekx [QuMa0015205] en Cornelia Aloysia Martina Maria (Corrie) van Eekelen [Quma0041206] (zie VIII-hx). Hij trouwde met **Opvraagbaar via info@stichtingQuMa.nl**. Zij is een dochter van Jacobus Thomas Maria (Jac) Veerman en Helena Elisabeth (Leni) Uitdewilligen [QuMa0035605].

Kinderen van Opvraagbaar via info@stichtingQuMa.nl en Opvraagbaar via info@stichtingQuMa.nl:

1 Opvraagbaar via info@stichtingQuMa.nl.
2 Opvraagbaar via info@stichtingQuMa.nl.

Kinderen van Opvraagbaar via info@stichtingQuMa.nl:

3 (Adoptie) Opvraagbaar via info@stichtingQuMa.nl.

4 (Adoptie) Opvraagbaar via info@stichtingQuMa.nl.

IX-dc Opvraagbaar via info@stichtingQuMa.nl, zoon van Laurentius Maria (Ran) Krebbekx [QuMa0015205] en Cornelia Aloysia Martina Maria (Corrie) van Eekelen [Quma0041206] (zie VIII-hx). Hij trouwde met **Opvraagbaar via info@stichtingQuMa.nl**.

IX-dd Opvraagbaar via info@stichtingQuMa.nl, dochter van Laurentius Maria (Ran) Krebbekx [QuMa0015205] en Cornelia Aloysia Martina Maria (Corrie) van Eekelen [Quma0041206] (zie VIII-hx). Zij trouwde met **Opvraagbaar via info@stichtingQuMa.nl**.

Kinderen van Opvraagbaar via info@stichtingQuMa.nl en Opvraagbaar via info@stichtingQuMa.nl:

1 Opvraagbaar via info@stichtingQuMa.nl.
2 Opvraagbaar via info@stichtingQuMa.nl.

IX-de Opvraagbaar via info@stichtingQuMa.nl, zoon van Opvraagbaar via info@stichtingQuMa.nl en Opvraagbaar via info@stichtingQuMa.nl (zie VIII-hz). Hij trouwde met **Opvraagbaar via info@stichtingQuMa.nl**.

IX-df Opvraagbaar via info@stichtingQuMa.nl, dochter van Opvraagbaar via info@stichtingQuMa.nl en Opvraagbaar via info@stichtingQuMa.nl (zie VIII-hz). Zij trouwde met **Opvraagbaar via info@stichtingQuMa.nl**.

Kind van Opvraagbaar via info@stichtingQuMa.nl en Opvraagbaar via info@stichtingQuMa.nl:

1 Opvraagbaar via info@stichtingQuMa.nl.

IX-dg Cornelia Catharina Dimphna (Carla) van der Weegen [QuMa0029207] is geboren op 29-04-1949 in Steenbergen, dochter van Johannes (Jan) van der Weegen [QuMa0032006] en Paulina Cornelia Elisabeth (Lien) Smout [QuMa0029206] (zie VIII-ig). Carla is overleden op 08-05-2012 in Steenbergen, 63 jaar oud. Carla trouwde met **Opvraagbaar via info@stichtingQuMa.nl**. Hij is een zoon van Christianus Zantboer [QuMa0033805] en Willemina Maria Jansen [QuMa0029505].

Kinderen van Carla en Opvraagbaar via info@stichtingQuMa.nl:

1 Opvraagbaar via info@stichtingQuMa.nl. Volgt X-ab.
2 Opvraagbaar via info@stichtingQuMa.nl. Volgt X-ac.

IX-dh Opvraagbaar via info@stichtingQuMa.nl, dochter van Johannes (Jan) van der Weegen [QuMa0032006] en Paulina Cornelia Elisabeth (Lien) Smout [QuMa0029206] (zie VIII-ig). Zij ging samenwonen met **Opvraagbaar via info@stichtingQuMa.nl**.

IX-di Opvraagbaar via info@stichtingQuMa.nl, zoon van Jacobus Petrus Carolus Smout [QuMa0029206] (zie VIII-ih) en Catharina Petronella Gram [QuMa0135408].

Kinderen van Opvraagbaar via info@stichtingQuMa.nl uit onbekende relatie:

1 Opvraagbaar via info@stichtingQuMa.nl.
2 Opvraagbaar via info@stichtingQuMa.nl.

IX-dj Opvraagbaar via info@stichtingQuMa.nl, zoon van Jacobus Petrus Carolus Smout [QuMa0029206] (zie VIII-ih) en Catharina Petronella Gram [QuMa0135408].

Kinderen van Opvraagbaar via info@stichtingQuMa.nl uit onbekende relatie:

1 Opvraagbaar via info@stichtingQuMa.nl.
2 Opvraagbaar via info@stichtingQuMa.nl.

IX-dk Opvraagbaar via info@stichtingQuMa.nl, dochter van Jacobus Petrus Carolus Smout [QuMa0029206] (zie VIII-ih) en Catharina Petronella Gram [QuMa0135408]. Zij trouwde met **Opvraagbaar via info@stichtingQuMa.nl**.

Kinderen van Opvraagbaar via info@stichtingQuMa.nl en Opvraagbaar via info@stichtingQuMa.nl:

1 Opvraagbaar via info@stichtingQuMa.nl.
2 Opvraagbaar via info@stichtingQuMa.nl.

X-a Opvraagbaar via info@stichtingQuMa.nl, zoon van Wilhelmus Jacobus van Broekhoven [Quma0061806] en Catharina Maria van den Bergh [QuMa0034406] (zie IX-d). Hij trouwde met **Opvraagbaar via info@stichtingQuMa.nl**.

X-b Opvraagbaar via info@stichtingQuMa.nl, zoon van Opvraagbaar via info@stichtingQuMa.nl (zie IX-f) en Opvraagbaar via info@stichtingQuMa.nl. Hij trouwde met **Opvraagbaar via info@stichtingQuMa.nl**.

Kinderen van Opvraagbaar via info@stichtingQuMa.nl en Opvraagbaar via info@stichtingQuMa.nl:

1 Opvraagbaar via info@stichtingQuMa.nl.
2 Opvraagbaar via info@stichtingQuMa.nl.

X-c Opvraagbaar via info@stichtingQuMa.nl, dochter van Opvraagbaar via info@stichtingQuMa.nl (zie IX-o) en Opvraagbaar via info@stichtingQuMa.nl. Bij de doop van dit kind waren aanwezig: getuigen Opvraagbaar via info@stichtingQuMa.nl [aangetrouwde oom moederszijde] en Opvraagbaar via info@stichtingQuMa.nl [tante moederszijde]. Zij trouwde met **Opvraagbaar via info@stichtingQuMa.nl**. Hij is een zoon van Johannes Franciscus (Jan) Goorden [Quma0087407] en Opvraagbaar via info@stichtingQuMa.nl.

Kinderen van Opvraagbaar via info@stichtingQuMa.nl en Opvraagbaar via info@stichtingQuMa.nl:

1 Opvraagbaar via info@stichtingQuMa.nl.
2 Opvraagbaar via info@stichtingQuMa.nl.
3 Opvraagbaar via info@stichtingQuMa.nl.

X-d Opvraagbaar via info@stichtingQuMa.nl, dochter van Opvraagbaar via info@stichtingQuMa.nl (zie IX-o) en Opvraagbaar via info@stichtingQuMa.nl. Bij de doop van dit kind waren aanwezig: getuigen Opvraagbaar via info@stichtingQuMa.nl [zie IX-p] [aangetrouwde oom vaderszijde] en Opvraagbaar via info@stichtingQuMa.nl [zie IX-p] [tante vaderszijde]. Zij trouwde met **Opvraagbaar via info@stichtingQuMa.nl**. Hij is een zoon van Opvraagbaar via info@stichtingQuMa.nl.

Kinderen van Opvraagbaar via info@stichtingQuMa.nl en Opvraagbaar via info@stichtingQuMa.nl:

1 Opvraagbaar via info@stichtingQuMa.nl.
2 Opvraagbaar via info@stichtingQuMa.nl.

X-e Opvraagbaar via info@stichtingQuMa.nl, dochter van Opvraagbaar via info@stichtingQuMa.nl en Opvraagbaar via info@stichtingQuMa.nl (zie IX-p). Zij trouwde met **Opvraagbaar via info@stichtingQuMa.nl**.

X-f Opvraagbaar via info@stichtingQuMa.nl, dochter van Opvraagbaar via info@stichtingQuMa.nl (zie IX-x) en Opvraagbaar via info@stichtingQuMa.nl. Zij trouwde met **Opvraagbaar via info@stichtingQuMa.nl**. Hij is een zoon van Opvraagbaar via info@stichtingQuMa.nl en Opvraagbaar via info@stichtingQuMa.nl.

X-g Opvraagbaar via info@stichtingQuMa.nl, dochter van Opvraagbaar via info@stichtingQuMa.nl en Opvraagbaar via info@stichtingQuMa.nl (zie IX-y). Zij begon een relatie met **Opvraagbaar via info@stichtingQuMa.nl**.

Kinderen van Opvraagbaar via info@stichtingQuMa.nl en Opvraagbaar via info@stichtingQuMa.nl:

1 Opvraagbaar via info@stichtingQuMa.nl.
2 Opvraagbaar via info@stichtingQuMa.nl.

X-h Opvraagbaar via info@stichtingQuMa.nl, zoon van Opvraagbaar via info@stichtingQuMa.nl en Opvraagbaar via info@stichtingQuMa.nl (zie IX-y). Hij begon een relatie met **Opvraagbaar via info@stichtingQuMa.nl**.

Kind van Opvraagbaar via info@stichtingQuMa.nl en Opvraagbaar via info@stichtingQuMa.nl:

1 Opvraagbaar via info@stichtingQuMa.nl.

X-i Opvraagbaar via info@stichtingQuMa.nl, dochter van Opvraagbaar via info@stichtingQuMa.nl en Opvraagbaar via info@stichtingQuMa.nl (zie IX-y). Zij begon een relatie met **Opvraagbaar via info@stichtingQuMa.nl**.

Kinderen van Opvraagbaar via info@stichtingQuMa.nl en Opvraagbaar via info@stichtingQuMa.nl:

1 Opvraagbaar via info@stichtingQuMa.nl.
2 Opvraagbaar via info@stichtingQuMa.nl.

X-j Opvraagbaar via info@stichtingQuMa.nl, zoon van Gerard (Gerard) Dingenouts en Cornelia Antoinetta Petronella Maria (Corrie) de Jong [QuMa0002202] (zie IX-z). Hij begon een relatie met **Opvraagbaar via info@stichtingQuMa.nl**.

Kinderen van Opvraagbaar via info@stichtingQuMa.nl en Opvraagbaar via info@stichtingQuMa.nl:

1 Opvraagbaar via info@stichtingQuMa.nl.
2 Opvraagbaar via info@stichtingQuMa.nl.
3 Opvraagbaar via info@stichtingQuMa.nl.

X-k Opvraagbaar via info@stichtingQuMa.nl, dochter van Gerard (Gerard) Dingenouts en Cornelia Antoinetta Petronella Maria (Corrie) de Jong [QuMa0002202] (zie IX-z). Zij begon een relatie met **Opvraagbaar via info@stichtingQuMa.nl**.

Kinderen van Opvraagbaar via info@stichtingQuMa.nl en Opvraagbaar via info@stichtingQuMa.nl:

1 Opvraagbaar via info@stichtingQuMa.nl.
2 Opvraagbaar via info@stichtingQuMa.nl.

X-l Opvraagbaar via info@stichtingQuMa.nl, dochter van Adrianus Matthijssen [QuMa0029106] en Jeanne (Jeanne) de Jong [QuMa0002202] (zie IX-aa). Zij trouwde met **Opvraagbaar via info@stichtingQuMa.nl**.

Kinderen van Opvraagbaar via info@stichtingQuMa.nl en Opvraagbaar via info@stichtingQuMa.nl:

1 Opvraagbaar via info@stichtingQuMa.nl.
2 Opvraagbaar via info@stichtingQuMa.nl.

X-m Opvraagbaar via info@stichtingQuMa.nl, zoon van Adrianus Matthijssen [QuMa0029106] en Jeanne (Jeanne) de Jong [QuMa0002202] (zie IX-aa). Hij trouwde met **Opvraagbaar via info@stichtingQuMa.nl**.

Kind van Opvraagbaar via info@stichtingQuMa.nl en Opvraagbaar via info@stichtingQuMa.nl:

1 Opvraagbaar via info@stichtingQuMa.nl.

X-n Opvraagbaar via info@stichtingQuMa.nl, zoon van Adrianus Matthijssen [QuMa0029106] en Jeanne (Jeanne) de Jong [QuMa0002202] (zie IX-aa). Hij trouwde met **Opvraagbaar via info@stichtingQuMa.nl**.

Kind van Opvraagbaar via info@stichtingQuMa.nl en Opvraagbaar via info@stichtingQuMa.nl:

1 Opvraagbaar via info@stichtingQuMa.nl.

X-o Opvraagbaar via info@stichtingQuMa.nl, dochter van Opvraagbaar via info@stichtingQuMa.nl en Opvraagbaar via info@stichtingQuMa.nl (zie IX-ab). Zij begon een relatie met **Opvraagbaar via info@stichtingQuMa.nl**.

X-p Opvraagbaar via info@stichtingQuMa.nl, dochter van Opvraagbaar via info@stichtingQuMa.nl en Opvraagbaar via info@stichtingQuMa.nl (zie IX-ab). Zij begon een relatie met **Opvraagbaar via info@stichtingQuMa.nl**.

X-q Opvraagbaar via info@stichtingQuMa.nl, zoon van Walterus Cornelis van Reijen [Quma0133608] en Cornelia Johanna van der Burgt [Quma0058807] (zie IX-af). Hij:
(1) trouwde met **Opvraagbaar via info@stichtingQuMa.nl**.
(2) trouwde met **Opvraagbaar via info@stichtingQuMa.nl**.

Kinderen van Opvraagbaar via info@stichtingQuMa.nl en Opvraagbaar via info@stichtingQuMa.nl (1):

1 Opvraagbaar via info@stichtingQuMa.nl.
2 Opvraagbaar via info@stichtingQuMa.nl.

Kind van Opvraagbaar via info@stichtingQuMa.nl en Opvraagbaar via info@stichtingQuMa.nl (2):

3 Opvraagbaar via info@stichtingQuMa.nl.

X-r Opvraagbaar via info@stichtingQuMa.nl, dochter van Walterus Cornelis van Reijen [Quma0133608] en Cornelia Johanna van der Burgt [Quma0058807] (zie IX-af). Zij trouwde met **Opvraagbaar via info@stichtingQuMa.nl**.

Kind van Opvraagbaar via info@stichtingQuMa.nl en Opvraagbaar via info@stichtingQuMa.nl:

1 Opvraagbaar via info@stichtingQuMa.nl.

X-s Opvraagbaar via info@stichtingQuMa.nl, dochter van Johannes Adrianus Jaspers [Quma0058807] (zie IX-ai) en Maria Catharina Johanna Luijks [QuMa0032206]. Zij trouwde met **Opvraagbaar via info@stichtingQuMa.nl**.

X-t Opvraagbaar via info@stichtingQuMa.nl, zoon van Cornelius Marinus Jaspers [Quma0058807] (zie IX-aj) en Johanna Cornelia Christina Luijks [QuMa0032206]. Hij trouwde met **Opvraagbaar via info@stichtingQuMa.nl**. Zij is een dochter van Marcus Ossevoort en Veronika Hillechiena Sibilla Kip.

Kind van Opvraagbaar via info@stichtingQuMa.nl en Opvraagbaar via info@stichtingQuMa.nl:

1 Opvraagbaar via info@stichtingQuMa.nl.

X-u Opvraagbaar via info@stichtingQuMa.nl, zoon van Piet Rijsdijk [QuMa0009205] (zie IX-bd) en Opvraagbaar via info@stichtingQuMa.nl. Hij trouwde met **Opvraagbaar via info@stichtingQuMa.nl**.

Kinderen van Opvraagbaar via info@stichtingQuMa.nl en Opvraagbaar via info@stichtingQuMa.nl:

1 Opvraagbaar via info@stichtingQuMa.nl.
2 Opvraagbaar via info@stichtingQuMa.nl.

X-v Opvraagbaar via info@stichtingQuMa.nl, dochter van Opvraagbaar via info@stichtingQuMa.nl en Opvraagbaar via info@stichtingQuMa.nl (zie IX-be). Zij trouwde met **Opvraagbaar via info@stichtingQuMa.nl**.

Kinderen van Opvraagbaar via info@stichtingQuMa.nl en Opvraagbaar via info@stichtingQuMa.nl:

1 Opvraagbaar via info@stichtingQuMa.nl.
2 Opvraagbaar via info@stichtingQuMa.nl.

X-w Opvraagbaar via info@stichtingQuMa.nl, dochter van Opvraagbaar via info@stichtingQuMa.nl en Opvraagbaar via info@stichtingQuMa.nl (zie IX-be).

Kind van Opvraagbaar via info@stichtingQuMa.nl uit onbekende relatie:

1 Opvraagbaar via info@stichtingQuMa.nl.

X-x Opvraagbaar via info@stichtingQuMa.nl, zoon van Opvraagbaar via info@stichtingQuMa.nl (zie IX-bf) en Opvraagbaar via info@stichtingQuMa.nl. Hij trouwde met **Opvraagbaar via info@stichtingQuMa.nl**.

Kinderen van Opvraagbaar via info@stichtingQuMa.nl en Opvraagbaar via info@stichtingQuMa.nl:

1 Opvraagbaar via info@stichtingQuMa.nl.
2 Opvraagbaar via info@stichtingQuMa.nl.

X-y Opvraagbaar via info@stichtingQuMa.nl, dochter van Opvraagbaar via info@stichtingQuMa.nl en Opvraagbaar via info@stichtingQuMa.nl (zie IX-bl). Zij ging samenwonen met **Opvraagbaar via info@stichtingQuMa.nl**.

X-z Opvraagbaar via info@stichtingQuMa.nl, zoon van Opvraagbaar via info@stichtingQuMa.nl en Opvraagbaar via info@stichtingQuMa.nl, adoptiezoon van Opvraagbaar via info@stichtingQuMa.nl (zie IX-bx). Bij de doop van dit kind waren aanwezig: getuigen Albert (Albert) Boogaart (1967-1996) [aangetrouwde oom moederszijde] en Opvraagbaar via info@stichtingQuMa.nl [tante moederszijde]. Hij ging een geregistreerd partnerschap aan met **Opvraagbaar via info@stichtingQuMa.nl**.

Kind van Opvraagbaar via info@stichtingQuMa.nl en Opvraagbaar via info@stichtingQuMa.nl:

1 Opvraagbaar via info@stichtingQuMa.nl.

X-aa Opvraagbaar via info@stichtingQuMa.nl, dochter van Opvraagbaar via info@stichtingQuMa.nl en Opvraagbaar via info@stichtingQuMa.nl, adoptiedochter van Opvraagbaar via info@stichtingQuMa.nl (zie IX-bx). Bij de doop van dit kind waren aanwezig: getuigen Annie Timmermans [aangetrouwde oudtante moederszijde] en Wim Bastiaanse (geb. 1946) [oudoom moederszijde]. Zij trouwde met **Opvraagbaar via info@stichtingQuMa.nl**.

Kinderen van Opvraagbaar via info@stichtingQuMa.nl en Opvraagbaar via info@stichtingQuMa.nl:

1 Opvraagbaar via info@stichtingQuMa.nl.
2 Opvraagbaar via info@stichtingQuMa.nl.

X-ab Opvraagbaar via info@stichtingQuMa.nl, zoon van Opvraagbaar via info@stichtingQuMa.nl en Cornelia Catharina Dimphna (Carla) van der Weegen [QuMa0029207] (zie IX-dg). Hij trouwde met **Opvraagbaar via info@stichtingQuMa.nl**.

Kinderen van Opvraagbaar via info@stichtingQuMa.nl en Opvraagbaar via info@stichtingQuMa.nl:

1 Opvraagbaar via info@stichtingQuMa.nl.
2 Opvraagbaar via info@stichtingQuMa.nl.

X-ac Opvraagbaar via info@stichtingQuMa.nl, zoon van Opvraagbaar via info@stichtingQuMa.nl en Cornelia Catharina Dimphna (Carla) van der Weegen [QuMa0029207] (zie IX-dg). Hij trouwde met **Opvraagbaar via info@stichtingQuMa.nl**. Zij is een dochter van Marinus (Rienus) Kloonen en Johanna Petronella Aertssen [QuMa0043006].

Index (4423 personen)

Opvraagbaar via info@stichtingQuMa.nl [Dochter van VIII-bt] **VIII-bt,1**
Opvraagbaar via info@stichtingQuMa.nl [Zoon van VIII-bt] **VIII-bt,2**
Opvraagbaar via info@stichtingQuMa.nl [Zoon van VIII-bt] **VIII-bt,3**
Opvraagbaar via info@stichtingQuMa.nl [Dochter van IX-t] **IX-t,1**
Opvraagbaar via info@stichtingQuMa.nl [Dochter van IX-u] **IX-u,1**
Opvraagbaar via info@stichtingQuMa.nl [Zoon van IX-t] **IX-t,2**
Opvraagbaar via info@stichtingQuMa.nl [Zoon van IX-u] **IX-u,2**
Opvraagbaar via info@stichtingQuMa.nl [Zoon van IX-u] **IX-u,3**
Opvraagbaar via info@stichtingQuMa.nl [Zoon van VIII-dn] **VIII-dn,1**
Opvraagbaar via info@stichtingQuMa.nl [Partner van IX-bi] IX-bi
Opvraagbaar via info@stichtingQuMa.nl [Dochter van VIII-hb] **VIII-hb,1**
Opvraagbaar via info@stichtingQuMa.nl [Zoon van VIII-hb] **VIII-hb,2**
Opvraagbaar via info@stichtingQuMa.nl [Dochter van VIII-hc] **VIII-hc,1**
Opvraagbaar via info@stichtingQuMa.nl [Zoon van VIII-hb] **VIII-hb,3**
Opvraagbaar via info@stichtingQuMa.nl [Nummer IX-aq] **IX-aq**
Opvraagbaar via info@stichtingQuMa.nl [Dochter van VIII-bl] **VIII-bl,2**
Opvraagbaar via info@stichtingQuMa.nl [Zoon van IX-aq] **IX-aq,1**
Opvraagbaar via info@stichtingQuMa.nl [Zoon van IX-aq] **IX-aq,2**
Opvraagbaar via info@stichtingQuMa.nl [Zoon van IX-aq] **IX-aq,3**
Opvraagbaar via info@stichtingQuMa.nl [Partner van VIII-ij] VIII-ij
Opvraagbaar via info@stichtingQuMa.nl [Partner van VIII-ht] VIII-ht

Opvraagbaar via info@stichtingQuMa.nl [Zoon van VII-ij] **VII-ij,1**
Opvraagbaar via info@stichtingQuMa.nl [Zoon van VII-iq] **VII-iq,1**
Opvraagbaar via info@stichtingQuMa.nl [Dochter van VII-ij] **VII-ij,2**
Opvraagbaar via info@stichtingQuMa.nl [Partner van IX-h] IX-h
Opvraagbaar via info@stichtingQuMa.nl [Zoon van IX-av] **IX-av,1**
Opvraagbaar via info@stichtingQuMa.nl [Nummer IX-as] **IX-as**
Opvraagbaar via info@stichtingQuMa.nl [Zoon van IX-av] **IX-av,2**
Opvraagbaar via info@stichtingQuMa.nl [Nummer IX-at] **IX-at**
Opvraagbaar via info@stichtingQuMa.nl [Nummer IX-au] **IX-au**
Opvraagbaar via info@stichtingQuMa.nl [Nummer IX-av] **IX-av**
Opvraagbaar via info@stichtingQuMa.nl [Partner van IX-bj] IX-bj
Opvraagbaar via info@stichtingQuMa.nl [Partner van VIII-eg] VIII-eg
Opvraagbaar via info@stichtingQuMa.nl [Schoonmoeder van X-f] X-f
Opvraagbaar via info@stichtingQuMa.nl [Dochter van IX-ad] **IX-ad,1**
Opvraagbaar via info@stichtingQuMa.nl [Zoon van VII-jc] **VII-jc,1**
Opvraagbaar via info@stichtingQuMa.nl [Partner van IX-ad] IX-ad
Opvraagbaar via info@stichtingQuMa.nl [Zoon van VII-jc] **VII-jc,2**
Opvraagbaar via info@stichtingQuMa.nl [Zoon van IX-ad] **IX-ad,2**
Opvraagbaar via info@stichtingQuMa.nl [Zoon van VII-es] **VII-es,1**
Opvraagbaar via info@stichtingQuMa.nl [Zoon van VII-es] **VII-es,2**
Opvraagbaar via info@stichtingQuMa.nl [Dochter van VII-bk] **VII-bk,1**
Opvraagbaar via info@stichtingQuMa.nl [Partner van VII-bd] VII-bd
Opvraagbaar via info@stichtingQuMa.nl [Partner van VIII-cj] VIII-cj
Opvraagbaar via info@stichtingQuMa.nl [Getuige bij doop van zoon van IX-n] IX-n,1
Opvraagbaar via info@stichtingQuMa.nl [Zoon van IX-bn] **IX-bn,1**
Opvraagbaar via info@stichtingQuMa.nl [Partner van IX-bn] IX-bn
Opvraagbaar via info@stichtingQuMa.nl [Zoon van IX-bn] **IX-bn,2**
Opvraagbaar via info@stichtingQuMa.nl [Partner van IX-av] IX-av
Opvraagbaar via info@stichtingQuMa.nl [Dochter van X-j] **X-j,1**
Opvraagbaar via info@stichtingQuMa.nl [Nummer X-j] **X-j**
Opvraagbaar via info@stichtingQuMa.nl [Nummer X-k] **X-k**
Opvraagbaar via info@stichtingQuMa.nl [Partner van VIII-gt] VIII-gt
Opvraagbaar via info@stichtingQuMa.nl [Schoonvader van IX-bz] IX-bz
Opvraagbaar via info@stichtingQuMa.nl [Partner van VIII-bp] VIII-bp
Opvraagbaar via info@stichtingQuMa.nl [Schoonvader van IX-bm] IX-bm
Opvraagbaar via info@stichtingQuMa.nl [Partner van VII-ip] VII-ip
Opvraagbaar via info@stichtingQuMa.nl [Partner van VIII-ez] VIII-ez
Opvraagbaar via info@stichtingQuMa.nl [Partner van VIII-dd] VIII-dd
Opvraagbaar via info@stichtingQuMa.nl [Partner van IX-k] IX-k
Opvraagbaar via info@stichtingQuMa.nl [Partner van IX-ac] IX-ac
Opvraagbaar via info@stichtingQuMa.nl [Partner van X-d] X-d
Opvraagbaar via info@stichtingQuMa.nl [Schoonvader van X-d] X-d
Opvraagbaar via info@stichtingQuMa.nl [Partner van VII-ez] VII-ez
Opvraagbaar via info@stichtingQuMa.nl [Partner van VIII-ag] VIII-ag
Opvraagbaar via info@stichtingQuMa.nl [Schoonvader van VII-br] VII-br
Opvraagbaar via info@stichtingQuMa.nl [Partner van VII-br] VII-br; VIII-ch
Opvraagbaar via info@stichtingQuMa.nl [Schoonmoeder van IX-bp] IX-bp
Opvraagbaar via info@stichtingQuMa.nl [Partner van IX-da] IX-da
Opvraagbaar via info@stichtingQuMa.nl [Dochter van VII-ge] **VII-ge,1**
Opvraagbaar via info@stichtingQuMa.nl [Zoon van VII-ge] **VII-ge,2**
Opvraagbaar via info@stichtingQuMa.nl [Dochter van VII-ge] **VII-ge,3**
Opvraagbaar via info@stichtingQuMa.nl [Dochter van VII-ge] **VII-ge,4**
Opvraagbaar via info@stichtingQuMa.nl [Zoon van VII-ge] **VII-ge,5**

Opvraagbaar via info@stichtingQuMa.nl [Zoon van VII-ge] **VII-ge,6**
Opvraagbaar via info@stichtingQuMa.nl [Partner van X-e] X-e
Opvraagbaar via info@stichtingQuMa.nl [Partner van VIII-gx] VIII-gx
Opvraagbaar via info@stichtingQuMa.nl [Partner van IX-g] IX-g
Opvraagbaar via info@stichtingQuMa.nl [Partner van VIII-ad] VIII-ad
Opvraagbaar via info@stichtingQuMa.nl [Schoonmoeder van IX-ax] IX-ax
Opvraagbaar via info@stichtingQuMa.nl [Zoon van X-k] **X-k,1**
Opvraagbaar via info@stichtingQuMa.nl [Dochter van X-k] **X-k,2**
Opvraagbaar via info@stichtingQuMa.nl [Partner van X-k] X-k
Opvraagbaar via info@stichtingQuMa.nl [Partner van IX-bo] IX-bo
Opvraagbaar via info@stichtingQuMa.nl [Zoon van VIII-eh] **VIII-eh,1**
Opvraagbaar via info@stichtingQuMa.nl [Dochter van VIII-eh] **VIII-eh,2**
Opvraagbaar via info@stichtingQuMa.nl [Partner van VII-bg] VII-bg
Opvraagbaar via info@stichtingQuMa.nl [Dochter van VIII-n] **VIII-n,1**
Opvraagbaar via info@stichtingQuMa.nl [Dochter van VIII-n] **VIII-n,2**
Opvraagbaar via info@stichtingQuMa.nl [Zoon van IX-k] **IX-k,1**
Opvraagbaar via info@stichtingQuMa.nl [Dochter van IX-k] **IX-k,2**
Opvraagbaar via info@stichtingQuMa.nl [Zoon van IX-k] **IX-k,3**
Opvraagbaar via info@stichtingQuMa.nl [Dochter van VIII-n] **VIII-n,3**
Opvraagbaar via info@stichtingQuMa.nl [Nummer IX-k] **IX-k**
Opvraagbaar via info@stichtingQuMa.nl [Partner van VIII-ex] VIII-ex
Opvraagbaar via info@stichtingQuMa.nl [Partner van VIII-bl] VIII-bl; IX-aq
Opvraagbaar via info@stichtingQuMa.nl VIII-ev
Opvraagbaar via info@stichtingQuMa.nl [Partner van VIII-gk] VIII-gk
Opvraagbaar via info@stichtingQuMa.nl [Partner van X-j] X-j
Opvraagbaar via info@stichtingQuMa.nl [Partner van IX-cz] IX-cz
Opvraagbaar via info@stichtingQuMa.nl [Partner van IX-w] IX-w
Opvraagbaar via info@stichtingQuMa.nl [Schoonvader van VIII-gv] VIII-gv
Opvraagbaar via info@stichtingQuMa.nl [Partner van IX-dk] IX-dk
Opvraagbaar via info@stichtingQuMa.nl [Zoon van IX-dk] **IX-dk,1**
Opvraagbaar via info@stichtingQuMa.nl [Zoon van IX-dk] **IX-dk,2**
Opvraagbaar via info@stichtingQuMa.nl [Partner van VIII-s] VIII-s
Opvraagbaar via info@stichtingQuMa.nl [Schoonvader van IX-bp] IX-bp
Opvraagbaar via info@stichtingQuMa.nl [Partner van VIII-hd] VIII-hd
Opvraagbaar via info@stichtingQuMa.nl [Partner van VIII-gj] VIII-gj
Opvraagbaar via info@stichtingQuMa.nl [Partner van VIII-dz] VIII-dz
Opvraagbaar via info@stichtingQuMa.nl [Zoon van IX-am] **IX-am,1**
Opvraagbaar via info@stichtingQuMa.nl [Schoonvader van X-f] X-f
Opvraagbaar via info@stichtingQuMa.nl [Zoon van IX-am] **IX-am,2**
Opvraagbaar via info@stichtingQuMa.nl [Dochter van IX-an] **IX-an,1**
Opvraagbaar via info@stichtingQuMa.nl [Zoon van IX-an] **IX-an,2**
Opvraagbaar via info@stichtingQuMa.nl [Partner van VIII-r] VIII-r
Opvraagbaar via info@stichtingQuMa.nl [Zoon van IX-au] **IX-au,1**
Opvraagbaar via info@stichtingQuMa.nl [Partner van IX-au] IX-au
Opvraagbaar via info@stichtingQuMa.nl [Nummer IX-bi] **IX-bi**
Opvraagbaar via info@stichtingQuMa.nl [Nummer IX-bj] **IX-bj**
Opvraagbaar via info@stichtingQuMa.nl [Nummer IX-bk] **IX-bk**
Opvraagbaar via info@stichtingQuMa.nl [Partner van VIII-ef] VIII-ef
Opvraagbaar via info@stichtingQuMa.nl [Partner van IX-an] IX-an
Opvraagbaar via info@stichtingQuMa.nl [Dochter van X-m] **X-m,1**
Opvraagbaar via info@stichtingQuMa.nl [Partner van IX-am] IX-am
Opvraagbaar via info@stichtingQuMa.nl [Zoon van X-n] **X-n,1**
Opvraagbaar via info@stichtingQuMa.nl [Partner van IX-az] IX-az

Opvraagbaar via info@stichtingQuMa.nl [Dochter van IX-az] **IX-az,1**
Opvraagbaar via info@stichtingQuMa.nl [Zoon van IX-az] **IX-az,2**
Opvraagbaar via info@stichtingQuMa.nl [Partner van VIII-hc] VIII-hc
Opvraagbaar via info@stichtingQuMa.nl [Partner van VII-fk] VII-fk
Opvraagbaar via info@stichtingQuMa.nl [Partner van VIII-bg] VIII-bg
Opvraagbaar via info@stichtingQuMa.nl [Partner van IX-x] IX-x; X-f
Opvraagbaar via info@stichtingQuMa.nl [Partner van IX-ct] IX-ct
Opvraagbaar via info@stichtingQuMa.nl [Zoon van IX-ct] **IX-ct,1**
Opvraagbaar via info@stichtingQuMa.nl [Zoon van IX-ct] **IX-ct,2**
Opvraagbaar via info@stichtingQuMa.nl [Partner van X-i] X-i
Opvraagbaar via info@stichtingQuMa.nl [Zoon van X-g] **X-g,1**
Opvraagbaar via info@stichtingQuMa.nl [Partner van X-p] X-p
Opvraagbaar via info@stichtingQuMa.nl [Partner van X-h] X-h
Opvraagbaar via info@stichtingQuMa.nl [Zoon van X-g] **X-g,2**
Opvraagbaar via info@stichtingQuMa.nl [Dochter van X-i] **X-i,1**
Opvraagbaar via info@stichtingQuMa.nl [Partner van X-o] X-o
Opvraagbaar via info@stichtingQuMa.nl [Dochter van X-i] **X-i,2**
Opvraagbaar via info@stichtingQuMa.nl [Partner van X-u] X-u
Opvraagbaar via info@stichtingQuMa.nl [Partner van X-ab] X-ab
Opvraagbaar via info@stichtingQuMa.nl [Partner van X-g] X-g
Opvraagbaar via info@stichtingQuMa.nl [Partner van IX-bd] IX-bd; X-u
Opvraagbaar via info@stichtingQuMa.nl [Partner van IX-bf] IX-bf; X-x
Opvraagbaar via info@stichtingQuMa.nl [Partner van X-x] X-x
Opvraagbaar via info@stichtingQuMa.nl [Partner van VII-iq] VII-iq
Opvraagbaar via info@stichtingQuMa.nl [Partner van VIII-au] VIII-au
Opvraagbaar via info@stichtingQuMa.nl [Partner van VIII-im] VIII-im
Opvraagbaar via info@stichtingQuMa.nl [Zoon van VII-dr] **VII-dr,1**
Opvraagbaar via info@stichtingQuMa.nl [Dochter van VII-dr] **VII-dr,2**
Opvraagbaar via info@stichtingQuMa.nl [Partner van VIII-ac] VIII-ac
Opvraagbaar via info@stichtingQuMa.nl [Partner van VIII-dp] VIII-dp
Opvraagbaar via info@stichtingQuMa.nl [Schoonvader van IX-bq] IX-bq
Opvraagbaar via info@stichtingQuMa.nl [Partner van VIII-cw] VIII-cw
Opvraagbaar via info@stichtingQuMa.nl [Dochter van IX-bf] **IX-bf,1**
Opvraagbaar via info@stichtingQuMa.nl [Zoon van X-x] **X-x,1**
Opvraagbaar via info@stichtingQuMa.nl [Nummer X-u] **X-u**
Opvraagbaar via info@stichtingQuMa.nl [Dochter van X-u] **X-u,1**
Opvraagbaar via info@stichtingQuMa.nl [Zoon van IX-bd] **IX-bd,2**
Opvraagbaar via info@stichtingQuMa.nl [Dochter van X-x] **X-x,2**
Opvraagbaar via info@stichtingQuMa.nl [Dochter van X-u] **X-u,2**
Opvraagbaar via info@stichtingQuMa.nl [Nummer X-x] **X-x**
Opvraagbaar via info@stichtingQuMa.nl [Dochter van IX-w] **IX-w,2**
Opvraagbaar via info@stichtingQuMa.nl [Zoon van IX-w] **IX-w,3**
Opvraagbaar via info@stichtingQuMa.nl [Zoon van VIII-ef] **VIII-ef,1**
Opvraagbaar via info@stichtingQuMa.nl [Zoon van VII-eo] **VII-eo,2**
Opvraagbaar via info@stichtingQuMa.nl [Zoon van IX-as] **IX-as,1**
Opvraagbaar via info@stichtingQuMa.nl [Partner van VIII-il] VIII-il
Opvraagbaar via info@stichtingQuMa.nl [Partner van IX-as] IX-as
Opvraagbaar via info@stichtingQuMa.nl [Nummer IX-ct] **IX-ct**
Opvraagbaar via info@stichtingQuMa.nl [Zoon van VIII-hi] **VIII-hi,2**
Opvraagbaar via info@stichtingQuMa.nl [Getuige bij doop van zoon van IX-n] IX-n,2
Opvraagbaar via info@stichtingQuMa.nl [Dochter van IX-dj] **IX-dj,1**
Opvraagbaar via info@stichtingQuMa.nl [Zoon van IX-di] **IX-di,1**
Opvraagbaar via info@stichtingQuMa.nl [Dochter van IX-di] **IX-di,2**

Opvraagbaar via info@stichtingQuMa.nl [Zoon van IX-dj] **IX-dj,2**
Opvraagbaar via info@stichtingQuMa.nl [Nummer X-g] **X-g**
Opvraagbaar via info@stichtingQuMa.nl [Dochter van X-h] **X-h,1**
Opvraagbaar via info@stichtingQuMa.nl [Partner van IX-y] IX-y; X-g; X-h; X-i
Opvraagbaar via info@stichtingQuMa.nl [Nummer X-h] **X-h**
Opvraagbaar via info@stichtingQuMa.nl [Nummer X-i] **X-i**
Opvraagbaar via info@stichtingQuMa.nl [Schoonmoeder van VIII-gv] VIII-gv
Opvraagbaar via info@stichtingQuMa.nl [Partner van VIII-ik] VIII-ik
Opvraagbaar via info@stichtingQuMa.nl [Partner van VIII-da] VIII-da
Opvraagbaar via info@stichtingQuMa.nl [Partner van IX-bt] IX-bt
Opvraagbaar via info@stichtingQuMa.nl [Zoon van IX-bt] **IX-bt,1**
Opvraagbaar via info@stichtingQuMa.nl [Dochter van IX-bt] **IX-bt,2**
Opvraagbaar via info@stichtingQuMa.nl [Dochter van IX-bt] **IX-bt,3**
Opvraagbaar via info@stichtingQuMa.nl [Dochter van IX-bs] **IX-bs,1**
Opvraagbaar via info@stichtingQuMa.nl [Zoon van IX-bs] **IX-bs,2**
Opvraagbaar via info@stichtingQuMa.nl [Partner van IX-bs] IX-bs
Opvraagbaar via info@stichtingQuMa.nl [Partner van IX-ab] IX-ab; X-o; X-p
Opvraagbaar via info@stichtingQuMa.nl [Nummer X-o] **X-o**
Opvraagbaar via info@stichtingQuMa.nl [Partner van VIII-dc] VIII-dc
Opvraagbaar via info@stichtingQuMa.nl [Partner van IX-i] IX-i
Opvraagbaar via info@stichtingQuMa.nl [Zoon van VII-hk] **VII-hk,1**
Opvraagbaar via info@stichtingQuMa.nl [Dochter van VII-hk] **VII-hk,2**
Opvraagbaar via info@stichtingQuMa.nl [Zoon van VII-hk] **VII-hk,3**
Opvraagbaar via info@stichtingQuMa.nl [Partner van IX-bk] IX-bk
Opvraagbaar via info@stichtingQuMa.nl [Partner van VIII-bn] VIII-bn; IX-ar
Opvraagbaar via info@stichtingQuMa.nl [Dochter van IX-at] **IX-at,1**
Opvraagbaar via info@stichtingQuMa.nl [Partner van IX-at] IX-at
Opvraagbaar via info@stichtingQuMa.nl [Zoon van VIII-ff] **VIII-ff,1**
Opvraagbaar via info@stichtingQuMa.nl [Dochter van VIII-ff] **VIII-ff,2**
Opvraagbaar via info@stichtingQuMa.nl [Zoon van VIII-ff] **VIII-ff,3**
Opvraagbaar via info@stichtingQuMa.nl [Partner van VIII-hi] VIII-hi
Opvraagbaar via info@stichtingQuMa.nl [Partner van VIII-ey] VIII-ey
Opvraagbaar via info@stichtingQuMa.nl [Partner van VIII-hs] VIII-hs
Opvraagbaar via info@stichtingQuMa.nl [Zoon van X-ab] **X-ab,1**
Opvraagbaar via info@stichtingQuMa.nl [Zoon van X-ab] **X-ab,2**
Opvraagbaar via info@stichtingQuMa.nl [Schoonmoeder van IX-bz] IX-bz
Opvraagbaar via info@stichtingQuMa.nl [Schoonvader van IX-ax] IX-ax
Opvraagbaar via info@stichtingQuMa.nl [Zoon van VIII-t] **VIII-t,1**
Opvraagbaar via info@stichtingQuMa.nl [Dochter van VIII-t] **VIII-t,2**
Opvraagbaar via info@stichtingQuMa.nl [Zoon van VIII-aq] **VIII-aq,1**
Opvraagbaar via info@stichtingQuMa.nl [Nummer IX-ae] **IX-ae**
Opvraagbaar via info@stichtingQuMa.nl [Dochter van VIII-aq] **VIII-aq,3**
Opvraagbaar via info@stichtingQuMa.nl [Partner van IX-ae] IX-ae
Opvraagbaar via info@stichtingQuMa.nl [Zoon van IX-ae] **IX-ae,1**
Opvraagbaar via info@stichtingQuMa.nl [Dochter van IX-ae] **IX-ae,2**
Opvraagbaar via info@stichtingQuMa.nl [Dochter van IX-ae] **IX-ae,3**
Opvraagbaar via info@stichtingQuMa.nl [Partner van VIII-eo] VIII-eo
Opvraagbaar via info@stichtingQuMa.nl [Zoon van VIII-eo] **VIII-eo,1**
Opvraagbaar via info@stichtingQuMa.nl [Partner van VIII-ds] VIII-ds; IX-bg; IX-bh
Opvraagbaar via info@stichtingQuMa.nl [Nummer IX-bg] **IX-bg**
Opvraagbaar via info@stichtingQuMa.nl [Nummer IX-bh] **IX-bh**
Opvraagbaar via info@stichtingQuMa.nl [Dochter van IX-bg] **IX-bg,1**
Opvraagbaar via info@stichtingQuMa.nl [Zoon van IX-bg] **IX-bg,2**

Opvraagbaar via info@stichtingQuMa.nl [Dochter van IX-bh] **IX-bh,1**
Opvraagbaar via info@stichtingQuMa.nl [Dochter van IX-bh] **IX-bh,2**
Opvraagbaar via info@stichtingQuMa.nl [Partner van VIII-cx] VIII-cx
Opvraagbaar via info@stichtingQuMa.nl [Dochter van VIII-cx] **VIII-cx,1**
Opvraagbaar via info@stichtingQuMa.nl [Zoon van VIII-cx] **VIII-cx,2**
Opvraagbaar via info@stichtingQuMa.nl [Zoon van VIII-cx] **VIII-cx,3**
Opvraagbaar via info@stichtingQuMa.nl [Dochter van VIII-ha] **VIII-ha,1**
Opvraagbaar via info@stichtingQuMa.nl [Zoon van VIII-ha] **VIII-ha,2**
Opvraagbaar via info@stichtingQuMa.nl [Partner van VIII-fq] VIII-fq
Opvraagbaar via info@stichtingQuMa.nl [Partner van VIII-fp] VIII-fp
Opvraagbaar via info@stichtingQuMa.nl [Schoonvader van IX-ck] IX-ck
Opvraagbaar via info@stichtingQuMa.nl [Schoonmoeder van IX-ck] IX-ck
Opvraagbaar via info@stichtingQuMa.nl [Schoonvader van IX-ci] IX-ci
Opvraagbaar via info@stichtingQuMa.nl [Schoonmoeder van IX-ci] IX-ci
Opvraagbaar via info@stichtingQuMa.nl [Dochter van IX-ci] **IX-ci,1**
Opvraagbaar via info@stichtingQuMa.nl [Schoonvader van IX-ch] IX-ch
Opvraagbaar via info@stichtingQuMa.nl [Schoonmoeder van IX-ch] IX-ch
Opvraagbaar via info@stichtingQuMa.nl [Schoonvader van IX-cg] IX-cg
Opvraagbaar via info@stichtingQuMa.nl [Schoonmoeder van IX-cg] IX-cg
Opvraagbaar via info@stichtingQuMa.nl [Partner van IX-cn] IX-cn
Opvraagbaar via info@stichtingQuMa.nl [Nummer VIII-ex] **VIII-ex**
Opvraagbaar via info@stichtingQuMa.nl [Partner van VIII-df] VIII-df; IX-bb
Opvraagbaar via info@stichtingQuMa.nl [Zoon van VII-ir] **VII-ir,9**
Opvraagbaar via info@stichtingQuMa.nl [Dochter van VII-hi] **VII-hi,1**
Opvraagbaar via info@stichtingQuMa.nl [Dochter van VI-ah] **VI-ah,2**
Opvraagbaar via info@stichtingQuMa.nl [Zoon van VII-hb] **VII-hb,4**
Opvraagbaar via info@stichtingQuMa.nl [Zoon van VII-iy] **VII-iy,3**
Opvraagbaar via info@stichtingQuMa.nl [Partner van VIII-dx] VIII-dx
Opvraagbaar via info@stichtingQuMa.nl [Dochter van VII-ja] **VII-ja,2**
Opvraagbaar via info@stichtingQuMa.nl [Zoon van VII-gx] **VII-gx,4**
Opvraagbaar via info@stichtingQuMa.nl [Zoon van VII-az] **VII-az,3**
Opvraagbaar via info@stichtingQuMa.nl [Zoon van VII-gu] **VII-gu,4**
Opvraagbaar via info@stichtingQuMa.nl [Zoon van VII-w] **VII-w,11**
Opvraagbaar via info@stichtingQuMa.nl [Zoon van VI-dl] **VI-dl,11**
Opvraagbaar via info@stichtingQuMa.nl [Dochter van VII-y] **VII-y,7**
Opvraagbaar via info@stichtingQuMa.nl [Zoon van VII-bx] **VII-bx,6**
Opvraagbaar via info@stichtingQuMa.nl [Zoon van VII-q] **VII-q,6**
Opvraagbaar via info@stichtingQuMa.nl [Zoon van VII-gt] **VII-gt,6**
Opvraagbaar via info@stichtingQuMa.nl [Nummer VIII-fg] **VIII-fg**
Opvraagbaar via info@stichtingQuMa.nl [Partner van VII-bm] VII-bm
Opvraagbaar via info@stichtingQuMa.nl [Partner van VIII-dj] VIII-dj
Opvraagbaar via info@stichtingQuMa.nl [Partner van VIII-ab] VIII-ab
Opvraagbaar via info@stichtingQuMa.nl [Zoon van VII-ir] **VII-ir,10**
Opvraagbaar via info@stichtingQuMa.nl [Dochter van VII-hl] **VII-hl,4**
Opvraagbaar via info@stichtingQuMa.nl [Zoon van VI-af] **VI-af,1**
Opvraagbaar via info@stichtingQuMa.nl [Dochter van VII-ap] **VII-ap,3**
Opvraagbaar via info@stichtingQuMa.nl [Nummer VIII-eh] **VIII-eh**
Opvraagbaar via info@stichtingQuMa.nl [Zoon van VII-ao] **VII-ao,4**
Opvraagbaar via info@stichtingQuMa.nl [Schoonvader van VIII-gt] VIII-gt
Opvraagbaar via info@stichtingQuMa.nl [Dochter van VI-ah] **VI-ah,3**
Opvraagbaar via info@stichtingQuMa.nl [Dochter van VII-fi] **VII-fi,1**
Opvraagbaar via info@stichtingQuMa.nl [Zoon van VII-o] **VII-o,8**
Opvraagbaar via info@stichtingQuMa.nl [Zoon van VII-fa] **VII-fa,1**

Opvraagbaar via info@stichtingQuMa.nl [Zoon van VI-aj] **VI-aj,1**
Opvraagbaar via info@stichtingQuMa.nl [Zoon van VII-w] **VII-w,12**
Opvraagbaar via info@stichtingQuMa.nl [Zoon van VII-jc] **VII-jc,3**
Opvraagbaar via info@stichtingQuMa.nl [Zoon van VII-iy] **VII-iy,4**
Opvraagbaar via info@stichtingQuMa.nl [Dochter van VII-cd] **VII-cd,3**
Opvraagbaar via info@stichtingQuMa.nl [Nummer VIII-ab] **VIII-ab**
Opvraagbaar via info@stichtingQuMa.nl [Zoon van VII-gu] **VII-gu,5**
Opvraagbaar via info@stichtingQuMa.nl [Zoon van VII-dg] **VII-dg,2**
Opvraagbaar via info@stichtingQuMa.nl [Zoon van VII-jb] **VII-jb,2**
Opvraagbaar via info@stichtingQuMa.nl [Zoon van VII-ag] **VII-ag,15**
Opvraagbaar via info@stichtingQuMa.nl [Partner van VIII-fg] VIII-fg
Opvraagbaar via info@stichtingQuMa.nl [Partner van IX-a] IX-a
Opvraagbaar via info@stichtingQuMa.nl [Zoon van VII-ir] **VII-ir,11**
Opvraagbaar via info@stichtingQuMa.nl [Zoon van VII-dn] **VII-dn,1**
Opvraagbaar via info@stichtingQuMa.nl [Zoon van VII-hj] **VII-hj,1**
Opvraagbaar via info@stichtingQuMa.nl [Dochter van VII-ap] **VII-ap,4**
Opvraagbaar via info@stichtingQuMa.nl [Nummer VIII-dw] **VIII-dw**
Opvraagbaar via info@stichtingQuMa.nl [Zoon van VII-cr] **VII-cr,1**
Opvraagbaar via info@stichtingQuMa.nl [Partner van VII-bf] VII-bf
Opvraagbaar via info@stichtingQuMa.nl [Zoon van VII-k] **VII-k,2**
Opvraagbaar via info@stichtingQuMa.nl [Dochter van VII-ba] **VII-ba,3**
Opvraagbaar via info@stichtingQuMa.nl [Nummer VIII-dd] **VIII-dd**
Opvraagbaar via info@stichtingQuMa.nl [Zoon van VII-gt] **VII-gt,7**
Opvraagbaar via info@stichtingQuMa.nl VIII-ei
Opvraagbaar via info@stichtingQuMa.nl [Zoon van VII-az] **VII-az,4**
Opvraagbaar via info@stichtingQuMa.nl [Dochter van VII-ax] **VII-ax,3**
Opvraagbaar via info@stichtingQuMa.nl [Nummer VIII-dj] **VIII-dj**
Opvraagbaar via info@stichtingQuMa.nl [Dochter van VIII-c] **VIII-c,1**
Opvraagbaar via info@stichtingQuMa.nl [Zoon van VII-ek] **VII-ek,9**
Opvraagbaar via info@stichtingQuMa.nl [Zoon van VI-u] **VI-u,2**
Opvraagbaar via info@stichtingQuMa.nl [Nummer VIII-hb] **VIII-hb**
Opvraagbaar via info@stichtingQuMa.nl [Zoon van VII-y] **VII-y,8**
Opvraagbaar via info@stichtingQuMa.nl [Dochter van VII-o] **VII-o,9**
Opvraagbaar via info@stichtingQuMa.nl [Nummer VIII-hs] **VIII-hs**
Opvraagbaar via info@stichtingQuMa.nl [Zoon van VI-af] **VI-af,2**
Opvraagbaar via info@stichtingQuMa.nl [Dochter van VII-gu] **VII-gu,6**
Opvraagbaar via info@stichtingQuMa.nl [Partner van VIII-dk] VIII-dk
Opvraagbaar via info@stichtingQuMa.nl [Zoon van VII-gx] **VII-gx,5**
Opvraagbaar via info@stichtingQuMa.nl [Zoon van VII-fi] **VII-fi,2**
Opvraagbaar via info@stichtingQuMa.nl [Nummer VIII-dk] **VIII-dk**
Opvraagbaar via info@stichtingQuMa.nl [Dochter van VI-y] **VI-y,2**
Opvraagbaar via info@stichtingQuMa.nl [Dochter van VII-w] **VII-w,13**
Opvraagbaar via info@stichtingQuMa.nl [Zoon van VII-eu] **VII-eu,1**
Opvraagbaar via info@stichtingQuMa.nl [Zoon van VII-al] **VII-al,7**
Opvraagbaar via info@stichtingQuMa.nl [Partner van VIII-gz] VIII-gz
Opvraagbaar via info@stichtingQuMa.nl [Zoon van VII-gt] **VII-gt,8**
Opvraagbaar via info@stichtingQuMa.nl [Zoon van VII-cr] **VII-cr,2**
Opvraagbaar via info@stichtingQuMa.nl [Zoon van VII-gi] **VII-gi,1**
Opvraagbaar via info@stichtingQuMa.nl [Nummer VIII-fe] **VIII-fe**; IX-cd
Opvraagbaar via info@stichtingQuMa.nl [Nummer IX-a] **IX-a**
Opvraagbaar via info@stichtingQuMa.nl [Dochter van VII-ba] **VII-ba,4**
Opvraagbaar via info@stichtingQuMa.nl [Partner van IX-j] IX-j
Opvraagbaar via info@stichtingQuMa.nl [Schoonvader van IX-br] IX-br

Opvraagbaar via info@stichtingQuMa.nl [Partner van IX-c] IX-c
Opvraagbaar via info@stichtingQuMa.nl [Nummer VIII-ic] **VIII-ic**
Opvraagbaar via info@stichtingQuMa.nl [Partner van VIII-ic] VIII-ic
Opvraagbaar via info@stichtingQuMa.nl [Zoon van VII-am] **VII-am,3**
Opvraagbaar via info@stichtingQuMa.nl [Zoon van VII-ef] **VII-ef,2**
Opvraagbaar via info@stichtingQuMa.nl [Nummer VIII-bm] **VIII-bm**
Opvraagbaar via info@stichtingQuMa.nl [Zoon van VIII-c] **VIII-c,2**
Opvraagbaar via info@stichtingQuMa.nl [Zoon van VI-ah] **VI-ah,4**
Opvraagbaar via info@stichtingQuMa.nl [Zoon van VII-if] **VII-if,1**
Opvraagbaar via info@stichtingQuMa.nl [Dochter van VII-if] **VII-if,2**
Opvraagbaar via info@stichtingQuMa.nl [Dochter van VII-dk] **VII-dk,2**
Opvraagbaar via info@stichtingQuMa.nl [Nummer VIII-hc] **VIII-hc**
Opvraagbaar via info@stichtingQuMa.nl [Nummer VII-bg] **VII-bg**
Opvraagbaar via info@stichtingQuMa.nl [Zoon van VII-eu] **VII-eu,2**
Opvraagbaar via info@stichtingQuMa.nl [Nummer VIII-ip] **VIII-ip**
Opvraagbaar via info@stichtingQuMa.nl [Zoon van VII-im] **VII-im,1**
Opvraagbaar via info@stichtingQuMa.nl [Nummer VIII-dl] **VIII-dl**
Opvraagbaar via info@stichtingQuMa.nl [Partner van VIII-fm] VIII-fm
Opvraagbaar via info@stichtingQuMa.nl [Dochter van VII-ir] **VII-ir,14**
Opvraagbaar via info@stichtingQuMa.nl [Zoon van VI-u] **VI-u,3**
Opvraagbaar via info@stichtingQuMa.nl [Dochter van VII-ek] **VII-ek,10**
Opvraagbaar via info@stichtingQuMa.nl [Nummer VIII-ez] **VIII-ez**
Opvraagbaar via info@stichtingQuMa.nl [Nummer VIII-ad] **VIII-ad**
Opvraagbaar via info@stichtingQuMa.nl [Schoonmoeder van VIII-gt] VIII-gt
Opvraagbaar via info@stichtingQuMa.nl [Partner van VIII-hz] VIII-hz; IX-de; IX-df
Opvraagbaar via info@stichtingQuMa.nl [Partner van VIII-ep] VIII-ep
Opvraagbaar via info@stichtingQuMa.nl [Nummer VIII-cv] **VIII-cv**
Opvraagbaar via info@stichtingQuMa.nl [Dochter van VII-ao] **VII-ao,7**
Opvraagbaar via info@stichtingQuMa.nl [Zoon van VII-dt] **VII-dt,4**
Opvraagbaar via info@stichtingQuMa.nl [Nummer VIII-fi] **VIII-fi**
Opvraagbaar via info@stichtingQuMa.nl [Nummer VIII-gz] **VIII-gz**
Opvraagbaar via info@stichtingQuMa.nl [Nummer VIII-ij] **VIII-ij**
Opvraagbaar via info@stichtingQuMa.nl [Dochter van VII-ir] **VII-ir,15**
Opvraagbaar via info@stichtingQuMa.nl [Nummer VIII-hz] **VIII-hz**; IX-de; IX-df
Opvraagbaar via info@stichtingQuMa.nl [Partner van VIII-hy] VIII-hy
Opvraagbaar via info@stichtingQuMa.nl [Partner van VIII-dg] VIII-dg
Opvraagbaar via info@stichtingQuMa.nl [Nummer VIII-dg] **VIII-dg**
Opvraagbaar via info@stichtingQuMa.nl [Partner van VIII-ii] VIII-ii
Opvraagbaar via info@stichtingQuMa.nl [Partner van VIII-ip] VIII-ip
Opvraagbaar via info@stichtingQuMa.nl [Partner van VIII-fi] VIII-fi
Opvraagbaar via info@stichtingQuMa.nl [Partner van VIII-ev] VIII-ev
Opvraagbaar via info@stichtingQuMa.nl [Zoon van VII-im] **VII-im,2**
Opvraagbaar via info@stichtingQuMa.nl [Nummer VIII-ee] **VIII-ee**
Opvraagbaar via info@stichtingQuMa.nl [Nummer VIII-cy] **VIII-cy**; IX-az
Opvraagbaar via info@stichtingQuMa.nl [Partner van IX-b] IX-b
Opvraagbaar via info@stichtingQuMa.nl [Partner van VIII-fx] VIII-fx
Opvraagbaar via info@stichtingQuMa.nl [Dochter van VII-ii] **VII-ii,7**
Opvraagbaar via info@stichtingQuMa.nl [Dochter van VIII-al] **VIII-al,1**
Opvraagbaar via info@stichtingQuMa.nl [Zoon van VII-hl] **VII-hl,6**
Opvraagbaar via info@stichtingQuMa.nl [Nummer VIII-co] **VIII-co**
Opvraagbaar via info@stichtingQuMa.nl [Partner van VIII-cp] VIII-cp
Opvraagbaar via info@stichtingQuMa.nl [Nummer VIII-em] **VIII-em**; IX-by; IX-bz
Opvraagbaar via info@stichtingQuMa.nl [Schoonvader van IX-bv] IX-bv

Opvraagbaar via info@stichtingQuMa.nl [Nummer VIII-fx] **VIII-fx**
Opvraagbaar via info@stichtingQuMa.nl [Schoonmoeder van IX-bv] IX-bv
Opvraagbaar via info@stichtingQuMa.nl [Partner van VIII-et] VIII-et
Opvraagbaar via info@stichtingQuMa.nl [Partner van VIII-cy] VIII-cy; IX-az
Opvraagbaar via info@stichtingQuMa.nl [Dochter van VII-fg] **VII-fg,1**
Opvraagbaar via info@stichtingQuMa.nl [Nummer VIII-fj] **VIII-fj**
Opvraagbaar via info@stichtingQuMa.nl [Partner van VIII-fj] VIII-fj
Opvraagbaar via info@stichtingQuMa.nl [Nummer VIII-ie] **VIII-ie**
Opvraagbaar via info@stichtingQuMa.nl [Schoonvader van IX-ar] IX-ar
Opvraagbaar via info@stichtingQuMa.nl [Getuige bij doop van X-c] X-c
Opvraagbaar via info@stichtingQuMa.nl [Partner van VIII-el] VIII-el; IX-bx
Opvraagbaar via info@stichtingQuMa.nl [Partner van VIII-co] VIII-co
Opvraagbaar via info@stichtingQuMa.nl [Zoon van VII-gm] **VII-gm,1**
Opvraagbaar via info@stichtingQuMa.nl [Nummer VIII-ia] **VIII-ia**
Opvraagbaar via info@stichtingQuMa.nl [Dochter van VII-ep] **VII-ep,3**
Opvraagbaar via info@stichtingQuMa.nl [Schoonmoeder van IX-cj] IX-cj
Opvraagbaar via info@stichtingQuMa.nl [Partner van VIII-em] VIII-em; IX-by; IX-bz
Opvraagbaar via info@stichtingQuMa.nl [Nummer VIII-cp] **VIII-cp**
Opvraagbaar via info@stichtingQuMa.nl [Dochter van VII-im] **VII-im,3**
Opvraagbaar via info@stichtingQuMa.nl [Dochter van VII-em] **VII-em,2**
Opvraagbaar via info@stichtingQuMa.nl [Nummer IX-y] **IX-y**; X-g; X-h; X-i
Opvraagbaar via info@stichtingQuMa.nl [Partner van VIII-ew] VIII-ew
Opvraagbaar via info@stichtingQuMa.nl [Partner van VIII-ie] VIII-ie
Opvraagbaar via info@stichtingQuMa.nl [Partner van VIII-hl] VIII-hl
Opvraagbaar via info@stichtingQuMa.nl [Zoon van VII-gb] **VII-gb,1**
Opvraagbaar via info@stichtingQuMa.nl [Dochter van VII-cd] **VII-cd,5**
Opvraagbaar via info@stichtingQuMa.nl [Nummer VIII-fl] **VIII-fl**
Opvraagbaar via info@stichtingQuMa.nl [Partner van IX-al] IX-al
Opvraagbaar via info@stichtingQuMa.nl [Partner van VIII-cq] VIII-cq
Opvraagbaar via info@stichtingQuMa.nl [Partner van VIII-cv] VIII-cv
Opvraagbaar via info@stichtingQuMa.nl [Partner van VIII-fe] VIII-fe; IX-cd
Opvraagbaar via info@stichtingQuMa.nl [Nummer VIII-eu] **VIII-eu**
Opvraagbaar via info@stichtingQuMa.nl [Dochter van VII-fg] **VII-fg,2**
Opvraagbaar via info@stichtingQuMa.nl [Dochter van VI-v] **VI-v,2**
Opvraagbaar via info@stichtingQuMa.nl [Zoon van VII-ao] **VII-ao,10**
Opvraagbaar via info@stichtingQuMa.nl [Nummer VIII-fy] **VIII-fy**
Opvraagbaar via info@stichtingQuMa.nl [Dochter van VII-ep] **VII-ep,4**
Opvraagbaar via info@stichtingQuMa.nl [Nummer IX-bc] **IX-bc**
Opvraagbaar via info@stichtingQuMa.nl [Nummer VIII-fk] **VIII-fk**
Opvraagbaar via info@stichtingQuMa.nl [Partner van IX-bc] IX-bc
Opvraagbaar via info@stichtingQuMa.nl [Dochter van VII-id] **VII-id,5**
Opvraagbaar via info@stichtingQuMa.nl [Zoon van VII-ir] **VII-ir,17**
Opvraagbaar via info@stichtingQuMa.nl [Partner van VIII-fn] VIII-fn; IX-cg; IX-ch; IX-ci
Opvraagbaar via info@stichtingQuMa.nl [Getuige bij doop van X-c] X-c
Opvraagbaar via info@stichtingQuMa.nl [Partner van VIII-fl] VIII-fl
Opvraagbaar via info@stichtingQuMa.nl [Nummer VIII-fm] **VIII-fm**
Opvraagbaar via info@stichtingQuMa.nl [Nummer VIII-dh] **VIII-dh**
Opvraagbaar via info@stichtingQuMa.nl [Zoon van VIII-al] **VIII-al,2**
Opvraagbaar via info@stichtingQuMa.nl [Nummer VIII-fn] **VIII-fn**; IX-cg; IX-ch; IX-ci
Opvraagbaar via info@stichtingQuMa.nl [Nummer VIII-hk] **VIII-hk**
Opvraagbaar via info@stichtingQuMa.nl [Nummer VIII-cq] **VIII-cq**
Opvraagbaar via info@stichtingQuMa.nl [Schoonvader van VIII-ch] VIII-ch
Opvraagbaar via info@stichtingQuMa.nl [Dochter van VII-im] **VII-im,4**

Opvraagbaar via info@stichtingQuMa.nl [Zoon van VII-em] **VII-em,3**
Opvraagbaar via info@stichtingQuMa.nl [Nummer VIII-ga] **VIII-ga**
Opvraagbaar via info@stichtingQuMa.nl [Partner van VIII-gh] VIII-gh; IX-co; IX-cp
Opvraagbaar via info@stichtingQuMa.nl [Partner van VIII-en] VIII-en; IX-ca; IX-cb; IX-cc
Opvraagbaar via info@stichtingQuMa.nl [Partner van IX-ao] IX-ao
Opvraagbaar via info@stichtingQuMa.nl [Nummer VIII-fo] **VIII-fo**; IX-cj; IX-ck
Opvraagbaar via info@stichtingQuMa.nl [Nummer IX-ao] **IX-ao**
Opvraagbaar via info@stichtingQuMa.nl [Partner van IX-ap] IX-ap
Opvraagbaar via info@stichtingQuMa.nl [Partner van IX-dg] IX-dg; X-ab; X-ac
Opvraagbaar via info@stichtingQuMa.nl [Partner van VIII-fo] VIII-fo; IX-cj; IX-ck
Opvraagbaar via info@stichtingQuMa.nl [Nummer VIII-en] **VIII-en**; IX-ca; IX-cb; IX-cc
Opvraagbaar via info@stichtingQuMa.nl [Schoonmoeder van IX-ar] IX-ar
Opvraagbaar via info@stichtingQuMa.nl [Nummer VIII-hl] **VIII-hl**
Opvraagbaar via info@stichtingQuMa.nl [Nummer VIII-ik] **VIII-ik**
Opvraagbaar via info@stichtingQuMa.nl [Partner van VIII-if] VIII-if
Opvraagbaar via info@stichtingQuMa.nl [Zoon van VII-hr] **VII-hr,2**
Opvraagbaar via info@stichtingQuMa.nl [Zoon van VII-bn] **VII-bn,1**
Opvraagbaar via info@stichtingQuMa.nl [Nummer IX-l] **IX-l**
Opvraagbaar via info@stichtingQuMa.nl [Partner van VIII-hk] VIII-hk
Opvraagbaar via info@stichtingQuMa.nl [Nummer VIII-if] **VIII-if**
Opvraagbaar via info@stichtingQuMa.nl [Nummer VIII-fa] **VIII-fa**; VIII-fd
Opvraagbaar via info@stichtingQuMa.nl [Partner van IX-l] IX-l
Opvraagbaar via info@stichtingQuMa.nl [Partner van VIII-dh] VIII-dh
Opvraagbaar via info@stichtingQuMa.nl [Zoon van VIII-al] **VIII-al,3**
Opvraagbaar via info@stichtingQuMa.nl [Partner van VIII-ga] VIII-ga
Opvraagbaar via info@stichtingQuMa.nl [Dochter van VII-ep] **VII-ep,5**
Opvraagbaar via info@stichtingQuMa.nl [Partner van VIII-ft] VIII-ft
Opvraagbaar via info@stichtingQuMa.nl [Partner van VIII-ia] VIII-ia
Opvraagbaar via info@stichtingQuMa.nl [Partner van VIII-fv] VIII-fv
Opvraagbaar via info@stichtingQuMa.nl [Partner van IX-f] IX-f; X-b
Opvraagbaar via info@stichtingQuMa.nl [Nummer VIII-ib] **VIII-ib**
Opvraagbaar via info@stichtingQuMa.nl [Partner van VIII-ev] VIII-ev
Opvraagbaar via info@stichtingQuMa.nl [Nummer IX-f] **IX-f**; X-b
Opvraagbaar via info@stichtingQuMa.nl [Nummer VIII-ev] **VIII-ev**
Opvraagbaar via info@stichtingQuMa.nl [Partner van VIII-ej] VIII-ej; IX-bu; IX-bv; IX-bw
Opvraagbaar via info@stichtingQuMa.nl [Partner van VIII-hn] VIII-hn
Opvraagbaar via info@stichtingQuMa.nl [Nummer IX-e] **IX-e**
Opvraagbaar via info@stichtingQuMa.nl [Dochter van VII-im] **VII-im,5**
Opvraagbaar via info@stichtingQuMa.nl [Zoon van VII-em] **VII-em,4**
Opvraagbaar via info@stichtingQuMa.nl [Partner van VIII-gf] VIII-gf
Opvraagbaar via info@stichtingQuMa.nl [Partner van IX-e] IX-e
Opvraagbaar via info@stichtingQuMa.nl [Partner van VIII-fy] VIII-fy
Opvraagbaar via info@stichtingQuMa.nl [Dochter van VII-fg] **VII-fg,4**
Opvraagbaar via info@stichtingQuMa.nl [Nummer IX-al] **IX-al**
Opvraagbaar via info@stichtingQuMa.nl [Nummer VIII-fp] **VIII-fp**
Opvraagbaar via info@stichtingQuMa.nl [Nummer VIII-eb] **VIII-eb**; IX-bm
Opvraagbaar via info@stichtingQuMa.nl [Nummer VIII-cr] **VIII-cr**
Opvraagbaar via info@stichtingQuMa.nl [Dochter van VIII-bb] **VIII-bb,1**
Opvraagbaar via info@stichtingQuMa.nl [Partner van VIII-fz] VIII-fz
Opvraagbaar via info@stichtingQuMa.nl [Partner van VIII-fb] VIII-fb
Opvraagbaar via info@stichtingQuMa.nl [Dochter van VII-bn] **VII-bn,2**
Opvraagbaar via info@stichtingQuMa.nl [Nummer IX-m] **IX-m**
Opvraagbaar via info@stichtingQuMa.nl [Schoonmoeder van X-c] X-c

Opvraagbaar via info@stichtingQuMa.nl [Partner van IX-ag] IX-ag
Opvraagbaar via info@stichtingQuMa.nl [Nummer IX-ag] **IX-ag**
Opvraagbaar via info@stichtingQuMa.nl [Partner van IX-m] IX-m
Opvraagbaar via info@stichtingQuMa.nl [Nummer VIII-fb] **VIII-fb**
Opvraagbaar via info@stichtingQuMa.nl [Nummer VIII-fz] **VIII-fz**
Opvraagbaar via info@stichtingQuMa.nl [Partner van VIII-ib] VIII-ib
Opvraagbaar via info@stichtingQuMa.nl [Dochter van VIII-db] **VIII-db,1**
Opvraagbaar via info@stichtingQuMa.nl [Partner van VIII-fm] VIII-fm
Opvraagbaar via info@stichtingQuMa.nl [Partner van VIII-gr] VIII-gr
Opvraagbaar via info@stichtingQuMa.nl [Nummer VIII-gn] **VIII-gn**
Opvraagbaar via info@stichtingQuMa.nl [Partner van VIII-er] VIII-er
Opvraagbaar via info@stichtingQuMa.nl [Nummer IX-w] **IX-w**
Opvraagbaar via info@stichtingQuMa.nl [Zoon van VII-gn] **VII-gn,1**
Opvraagbaar via info@stichtingQuMa.nl [Nummer IX-ap] **IX-ap**
Opvraagbaar via info@stichtingQuMa.nl [Nummer VIII-hm] **VIII-hm**; IX-cw; IX-cx
Opvraagbaar via info@stichtingQuMa.nl [Partner van IX-be] IX-be; X-v; X-w
Opvraagbaar via info@stichtingQuMa.nl [Nummer VIII-ec] **VIII-ec**; IX-bn; IX-bo
Opvraagbaar via info@stichtingQuMa.nl [Dochter van VIII-dy] **VIII-dy,1**
Opvraagbaar via info@stichtingQuMa.nl [Nummer VIII-il] **VIII-il**
Opvraagbaar via info@stichtingQuMa.nl [Partner van VIII-fk] VIII-fk
Opvraagbaar via info@stichtingQuMa.nl [Zoon van VII-im] **VII-im,6**
Opvraagbaar via info@stichtingQuMa.nl [Dochter van VII-em] **VII-em,5**
Opvraagbaar via info@stichtingQuMa.nl [Nummer IX-am] **IX-am**
Opvraagbaar via info@stichtingQuMa.nl [Nummer VIII-el] **VIII-el**; IX-bx
Opvraagbaar via info@stichtingQuMa.nl [Partner van VIII-ec] VIII-ec; IX-bn; IX-bo
Opvraagbaar via info@stichtingQuMa.nl [Partner van VIII-ew] VIII-ew
Opvraagbaar via info@stichtingQuMa.nl [Nummer IX-x] **IX-x**; X-f
Opvraagbaar via info@stichtingQuMa.nl [Nummer VIII-gw] **VIII-gw**
Opvraagbaar via info@stichtingQuMa.nl [Dochter van VIII-db] **VIII-db,2**
Opvraagbaar via info@stichtingQuMa.nl [Zoon van VII-gp] **VII-gp,2**
Opvraagbaar via info@stichtingQuMa.nl [Partner van VIII-cr] VIII-cr
Opvraagbaar via info@stichtingQuMa.nl [Partner van VIII-ed] VIII-ed; IX-bp; IX-bq
Opvraagbaar via info@stichtingQuMa.nl [Partner van IX-ba] IX-ba
Opvraagbaar via info@stichtingQuMa.nl [Zoon van VIII-al] **VIII-al,4**
Opvraagbaar via info@stichtingQuMa.nl [Nummer VIII-gi] **VIII-gi**
Opvraagbaar via info@stichtingQuMa.nl [Nummer VIII-gj] **VIII-gj**
Opvraagbaar via info@stichtingQuMa.nl [Partner van IX-ah] IX-ah
Opvraagbaar via info@stichtingQuMa.nl [Zoon van VIII-bb] **VIII-bb,2**
Opvraagbaar via info@stichtingQuMa.nl [Partner van VIII-gg] VIII-gg
Opvraagbaar via info@stichtingQuMa.nl [Partner van VIII-fc] VIII-fc
Opvraagbaar via info@stichtingQuMa.nl [Zoon van VII-bn] **VII-bn,3**
Opvraagbaar via info@stichtingQuMa.nl [Nummer IX-ab] **IX-ab**; X-o; X-p
Opvraagbaar via info@stichtingQuMa.nl [Nummer IX-ah] **IX-ah**
Opvraagbaar via info@stichtingQuMa.nl [Zoon van VIII-ah] **VII-bc,1**
Opvraagbaar via info@stichtingQuMa.nl [Dochter van VIII-ih] **VIII-ih,1**
Opvraagbaar via info@stichtingQuMa.nl [Nummer VIII-fc] **VIII-fc**
Opvraagbaar via info@stichtingQuMa.nl [Schoonvader van IX-cx] IX-cx
Opvraagbaar via info@stichtingQuMa.nl [Nummer VIII-er] **VIII-er**
Opvraagbaar via info@stichtingQuMa.nl [Schoonmoeder van IX-cb] IX-cb
Opvraagbaar via info@stichtingQuMa.nl VIII-hn
Opvraagbaar via info@stichtingQuMa.nl [Nummer IX-g] **IX-g**
Opvraagbaar via info@stichtingQuMa.nl [Partner van IX-p] IX-p; X-d; X-e
Opvraagbaar via info@stichtingQuMa.nl [Nummer VIII-hn] **VIII-hn**

Opvraagbaar via info@stichtingQuMa.nl [Partner van IX-ak] IX-ak
Opvraagbaar via info@stichtingQuMa.nl [Zoon van VII-cd] **VII-cd,6**
Opvraagbaar via info@stichtingQuMa.nl [Nummer VIII-gb] **VIII-gb**
Opvraagbaar via info@stichtingQuMa.nl [Partner van VIII-gb] VIII-gb
Opvraagbaar via info@stichtingQuMa.nl [Nummer IX-be] **IX-be**; X-v; X-w
Opvraagbaar via info@stichtingQuMa.nl [Schoonvader van IX-cb] IX-cb
Opvraagbaar via info@stichtingQuMa.nl [Nummer VIII-fq] **VIII-fq**
Opvraagbaar via info@stichtingQuMa.nl [Dochter van VII-gn] **VII-gn,2**
Opvraagbaar via info@stichtingQuMa.nl [Partner van VIII-eb] VIII-eb; IX-bm
Opvraagbaar via info@stichtingQuMa.nl [Zoon van VII-gp] **VII-gp,3**
Opvraagbaar via info@stichtingQuMa.nl [Nummer VIII-gf] **VIII-gf**
Opvraagbaar via info@stichtingQuMa.nl [Zoon van VII-em] **VII-em,6**
Opvraagbaar via info@stichtingQuMa.nl [Nummer IX-an] **IX-an**
Opvraagbaar via info@stichtingQuMa.nl [Nummer VIII-gq] **VIII-gq**
Opvraagbaar via info@stichtingQuMa.nl [Dochter van VII-dk] **VII-dk,5**
Opvraagbaar via info@stichtingQuMa.nl [Partner van IX-o] IX-o; X-c; X-d
Opvraagbaar via info@stichtingQuMa.nl [Nummer VIII-ew] **VIII-ew**
Opvraagbaar via info@stichtingQuMa.nl [Nummer IX-ba] **IX-ba**
Opvraagbaar via info@stichtingQuMa.nl [Dochter van VIII-db] **VIII-db,3**
Opvraagbaar via info@stichtingQuMa.nl [Nummer IX-o] **IX-o**; X-c; X-d
Opvraagbaar via info@stichtingQuMa.nl [Partner van VIII-gn] VIII-gn
Opvraagbaar via info@stichtingQuMa.nl [Schoonmoeder van IX-cx] IX-cx
Opvraagbaar via info@stichtingQuMa.nl [Partner van VIII-eu] VIII-eu
Opvraagbaar via info@stichtingQuMa.nl [Getuige bij doop van partner van IX-cy] IX-cy
Opvraagbaar via info@stichtingQuMa.nl [Partner van VIII-bm] VIII-bm
Opvraagbaar via info@stichtingQuMa.nl [Nummer VIII-gk] **VIII-gk**
Opvraagbaar via info@stichtingQuMa.nl [Dochter van VIII-bb] **VIII-bb,3**
Opvraagbaar via info@stichtingQuMa.nl [Zoon van VII-bn] **VII-bn,4**
Opvraagbaar via info@stichtingQuMa.nl [Nummer IX-ac] **IX-ac**
Opvraagbaar via info@stichtingQuMa.nl [Partner van VIII-gi] VIII-gi
Opvraagbaar via info@stichtingQuMa.nl [Nummer IX-bf] **IX-bf**; X-x
Opvraagbaar via info@stichtingQuMa.nl [Zoon van VIII-ah] **VII-bc,2**
Opvraagbaar via info@stichtingQuMa.nl [Nummer IX-di] **IX-di**
Opvraagbaar via info@stichtingQuMa.nl [Partner van VIII-fw] VIII-fw; IX-cn
Opvraagbaar via info@stichtingQuMa.nl [Nummer VIII-ed] **VIII-ed**; IX-bp; IX-bq
Opvraagbaar via info@stichtingQuMa.nl [Dochter van VIII-he] **VIII-he,1**
Opvraagbaar via info@stichtingQuMa.nl [Nummer VIII-gl] **VIII-gl**
Opvraagbaar via info@stichtingQuMa.nl [Nummer VIII-gx] **VIII-gx**
Opvraagbaar via info@stichtingQuMa.nl [Nummer IX-p] **IX-p**; X-d; X-e
Opvraagbaar via info@stichtingQuMa.nl [Nummer VIII-di] **VIII-di**
Opvraagbaar via info@stichtingQuMa.nl [Dochter van VII-dk] **VII-dk,7**
Opvraagbaar via info@stichtingQuMa.nl [Nummer VIII-gr] **VIII-gr**
Opvraagbaar via info@stichtingQuMa.nl [Nummer VIII-gg] **VIII-gg**
Opvraagbaar via info@stichtingQuMa.nl [Partner van VIII-eq] VIII-eq
Opvraagbaar via info@stichtingQuMa.nl [Nummer VIII-bx] **VIII-bx**
Opvraagbaar via info@stichtingQuMa.nl [Nummer IX-ak] **IX-ak**
Opvraagbaar via info@stichtingQuMa.nl [Nummer IX-cz] **IX-cz**
Opvraagbaar via info@stichtingQuMa.nl [Nummer VIII-fr] **VIII-fr**
Opvraagbaar via info@stichtingQuMa.nl [Partner van IX-w] IX-w
Opvraagbaar via info@stichtingQuMa.nl [Partner van VIII-fr] VIII-fr
Opvraagbaar via info@stichtingQuMa.nl [Partner van IX-bl] IX-bl; X-y
Opvraagbaar via info@stichtingQuMa.nl [Dochter van VII-ep] **VII-ep,8**
Opvraagbaar via info@stichtingQuMa.nl [Dochter van VII-bn] **VII-bn,5**

Opvraagbaar via info@stichtingQuMa.nl [Nummer IX-ad] **IX-ad**
Opvraagbaar via info@stichtingQuMa.nl [Dochter van VIII-io] **VIII-io,1**
Opvraagbaar via info@stichtingQuMa.nl [Zoon van VIII-ah] **VII-bc,3**
Opvraagbaar via info@stichtingQuMa.nl [Dochter van VIII-ih] **VIII-ih,3**
Opvraagbaar via info@stichtingQuMa.nl [Nummer VIII-fd] VIII-fa; **VIII-fd**
Opvraagbaar via info@stichtingQuMa.nl [Partner van VIII-ca] VIII-ca
Opvraagbaar via info@stichtingQuMa.nl [Nummer VIII-by] **VIII-by**; VIII-cg
Opvraagbaar via info@stichtingQuMa.nl [Dochter van VIII-dy] **VIII-dy,2**
Opvraagbaar via info@stichtingQuMa.nl [Partner van VIII-gs] VIII-gs
Opvraagbaar via info@stichtingQuMa.nl [Partner van VIII-bx] VIII-bx
Opvraagbaar via info@stichtingQuMa.nl [Partner van VIII-gl] VIII-gl
Opvraagbaar via info@stichtingQuMa.nl [Zoon van VIII-hd] **VIII-hd,1**
Opvraagbaar via info@stichtingQuMa.nl [Zoon van VII-gp] **VII-gp,4**
Opvraagbaar via info@stichtingQuMa.nl VIII-hn
Opvraagbaar via info@stichtingQuMa.nl [Partner van VIII-ce] VIII-ce
Opvraagbaar via info@stichtingQuMa.nl [Zoon van VII-in] **VII-in,1**
Opvraagbaar via info@stichtingQuMa.nl [Nummer VIII-ce] **VIII-ce**
Opvraagbaar via info@stichtingQuMa.nl [Nummer VIII-gs] **VIII-gs**
Opvraagbaar via info@stichtingQuMa.nl [Nummer VIII-bz] **VIII-bz**
Opvraagbaar via info@stichtingQuMa.nl [Nummer VIII-ho] **VIII-ho**; IX-cy
Opvraagbaar via info@stichtingQuMa.nl [Getuige bij doop van zoon van IX-bx] IX-bx,3
Opvraagbaar via info@stichtingQuMa.nl [Zoon van VII-ep] **VII-ep,9**
Opvraagbaar via info@stichtingQuMa.nl [Partner van VIII-di] VIII-di
Opvraagbaar via info@stichtingQuMa.nl [Dochter van VIII-db] **VIII-db,4**
Opvraagbaar via info@stichtingQuMa.nl [Partner van VIII-bz] VIII-bz
Opvraagbaar via info@stichtingQuMa.nl [Zoon van VII-bi] **VII-bi,1**
Opvraagbaar via info@stichtingQuMa.nl [Getuige bij doop van zoon van IX-n] IX-n,2
Opvraagbaar via info@stichtingQuMa.nl [Zoon van VIII-io] **VIII-io,2**
Opvraagbaar via info@stichtingQuMa.nl [Dochter van VIII-ah] **VII-bc,4**
Opvraagbaar via info@stichtingQuMa.nl [Nummer IX-h] **IX-h**
Opvraagbaar via info@stichtingQuMa.nl [Nummer VIII-cg] VIII-by; **VIII-cg**
Opvraagbaar via info@stichtingQuMa.nl [Nummer IX-da] **IX-da**
Opvraagbaar via info@stichtingQuMa.nl [Partner van VIII-gw] VIII-gw
Opvraagbaar via info@stichtingQuMa.nl [Partner van VIII-gd] VIII-gd
Opvraagbaar via info@stichtingQuMa.nl [Partner van VIII-ib] VIII-ib
Opvraagbaar via info@stichtingQuMa.nl [Schoonvader van IX-cy] IX-cy
Opvraagbaar via info@stichtingQuMa.nl [Partner van VIII-fd] [Partner van VIII-fa] VIII-fa; VIII-fd
Opvraagbaar via info@stichtingQuMa.nl [Nummer VIII-cf] **VIII-cf**
Opvraagbaar via info@stichtingQuMa.nl [Zoon van VIII-n] **VIII-n,8**
Opvraagbaar via info@stichtingQuMa.nl [Partner van VIII-cf] VIII-cf
Opvraagbaar via info@stichtingQuMa.nl [Zoon van VIII-ah] **VII-bc,5**
Opvraagbaar via info@stichtingQuMa.nl [Zoon van VII-go] **VII-go,1**
Opvraagbaar via info@stichtingQuMa.nl [Dochter van VIII-hd] **VIII-hd,2**
Opvraagbaar via info@stichtingQuMa.nl [Nummer IX-bl] **IX-bl**; X-y
Opvraagbaar via info@stichtingQuMa.nl [Nummer VIII-ca] **VIII-ca**
Opvraagbaar via info@stichtingQuMa.nl [Zoon van VIII-ey] **VIII-ey,1**
Opvraagbaar via info@stichtingQuMa.nl [Partner van IX-bb] IX-bb
Opvraagbaar via info@stichtingQuMa.nl [Nummer VIII-cb] **VIII-cb**
Opvraagbaar via info@stichtingQuMa.nl [Getuige bij doop van partner van IX-cy] IX-cy
Opvraagbaar via info@stichtingQuMa.nl [Nummer IX-q] **IX-q**
Opvraagbaar via info@stichtingQuMa.nl [Dochter van VIII-y] **VIII-y,1**
Opvraagbaar via info@stichtingQuMa.nl [Dochter van VIII-io] **VIII-io,3**

Opvraagbaar via info@stichtingQuMa.nl [Nummer IX-dj] **IX-dj**
Opvraagbaar via info@stichtingQuMa.nl [Dochter van VII-go] **VII-go,2**
Opvraagbaar via info@stichtingQuMa.nl [Nummer VIII-gd] **VIII-gd**
Opvraagbaar via info@stichtingQuMa.nl [Dochter van VII-ep] **VII-ep,11**
Opvraagbaar via info@stichtingQuMa.nl [Getuige bij doop van zoon van IX-bx] IX-bx,3
Opvraagbaar via info@stichtingQuMa.nl [Dochter van VIII-he] **VIII-he,2**
Opvraagbaar via info@stichtingQuMa.nl [Nummer IX-n] **IX-n**
Opvraagbaar via info@stichtingQuMa.nl [Zoon van VII-dc] **VII-dc,1**
Opvraagbaar via info@stichtingQuMa.nl [Zoon van VIII-ah] **VII-bc,6**
Opvraagbaar via info@stichtingQuMa.nl [Partner van IX-cu] IX-cu
Opvraagbaar via info@stichtingQuMa.nl [Partner van IX-cq] IX-cq
Opvraagbaar via info@stichtingQuMa.nl [Zoon van VIII-de] **VIII-de,1**
Opvraagbaar via info@stichtingQuMa.nl [Zoon van VIII-ey] **VIII-ey,2**
Opvraagbaar via info@stichtingQuMa.nl [Partner van VIII-gc] VIII-gc
Opvraagbaar via info@stichtingQuMa.nl [Partner van IX-aw] IX-aw
Opvraagbaar via info@stichtingQuMa.nl [Partner van IX-bu] IX-bu
Opvraagbaar via info@stichtingQuMa.nl [Nummer VIII-gt] **VIII-gt**
Opvraagbaar via info@stichtingQuMa.nl [Schoonmoeder van IX-cy] IX-cy
Opvraagbaar via info@stichtingQuMa.nl [Dochter van VII-bi] **VII-bi,2**
Opvraagbaar via info@stichtingQuMa.nl [Nummer IX-br] **IX-br**
Opvraagbaar via info@stichtingQuMa.nl [Nummer VIII-cc] **VIII-cc**
Opvraagbaar via info@stichtingQuMa.nl [Nummer IX-r] **IX-r**
Opvraagbaar via info@stichtingQuMa.nl [Dochter van VIII-io] **VIII-io,4**
Opvraagbaar via info@stichtingQuMa.nl [Zoon van VII-gq] **VII-gq,1**
Opvraagbaar via info@stichtingQuMa.nl [Partner van IX-dh] IX-dh
Opvraagbaar via info@stichtingQuMa.nl [Partner van IX-cl] IX-cl
Opvraagbaar via info@stichtingQuMa.nl [Partner van IX-v] IX-v
Opvraagbaar via info@stichtingQuMa.nl [Dochter van VII-ep] **VII-ep,12**
Opvraagbaar via info@stichtingQuMa.nl [Nummer IX-dh] **IX-dh**
Opvraagbaar via info@stichtingQuMa.nl [Partner van VIII-gt] VIII-gt
Opvraagbaar via info@stichtingQuMa.nl [Nummer X-q] **X-q**
Opvraagbaar via info@stichtingQuMa.nl [Nummer IX-cq] **IX-cq**
Opvraagbaar via info@stichtingQuMa.nl [Nummer IX-aw] **IX-aw**
Opvraagbaar via info@stichtingQuMa.nl [Zoon van IX-ai] **IX-ai,1**
Opvraagbaar via info@stichtingQuMa.nl [Dochter van VIII-hd] **VIII-hd,3**
Opvraagbaar via info@stichtingQuMa.nl [Zoon van VII-bl] **VII-bl,1**
Opvraagbaar via info@stichtingQuMa.nl [Zoon van VII-go] **VII-go,3**
Opvraagbaar via info@stichtingQuMa.nl [Zoon van VII-gp] **VII-gp,6**
Opvraagbaar via info@stichtingQuMa.nl [Nummer IX-bb] **IX-bb**
Opvraagbaar via info@stichtingQuMa.nl [Zoon van VII-dc] **VII-dc,2**
Opvraagbaar via info@stichtingQuMa.nl [Partner van X-s] X-s
Opvraagbaar via info@stichtingQuMa.nl [Zoon van VIII-ah] **VII-bc,7**
Opvraagbaar via info@stichtingQuMa.nl [Nummer VIII-gm] **VIII-gm**
Opvraagbaar via info@stichtingQuMa.nl [Dochter van VIII-dy] **VIII-dy,4**
Opvraagbaar via info@stichtingQuMa.nl [Partner van IX-q] IX-q
Opvraagbaar via info@stichtingQuMa.nl [Zoon van IX-aj] **IX-aj,1**
Opvraagbaar via info@stichtingQuMa.nl [Nummer X-t] **X-t**
Opvraagbaar via info@stichtingQuMa.nl [Dochter van VIII-eh] **VIII-eh,3**
Opvraagbaar via info@stichtingQuMa.nl [Zoon van VIII-ey] **VIII-ey,3**
Opvraagbaar via info@stichtingQuMa.nl [Nummer IX-ax] **IX-ax**
Opvraagbaar via info@stichtingQuMa.nl [Nummer X-s] **X-s**
Opvraagbaar via info@stichtingQuMa.nl [Partner van VIII-ho] VIII-ho; IX-cy
Opvraagbaar via info@stichtingQuMa.nl [Partner van IX-cr] IX-cr

Opvraagbaar via info@stichtingQuMa.nl [Zoon van VIII-ct] **VIII-ct,1**
Opvraagbaar via info@stichtingQuMa.nl [Nummer IX-ce] **IX-ce**
Opvraagbaar via info@stichtingQuMa.nl [Nummer VIII-cd] **VIII-cd**
Opvraagbaar via info@stichtingQuMa.nl [Dochter van VIII-v] **VIII-v,3**
Opvraagbaar via info@stichtingQuMa.nl [Partner van VIII-cd] VIII-cd
Opvraagbaar via info@stichtingQuMa.nl [Zoon van VIII-io] **VIII-io,5**
Opvraagbaar via info@stichtingQuMa.nl [Partner van X-t] X-t
Opvraagbaar via info@stichtingQuMa.nl [Nummer IX-ar] **IX-ar**
Opvraagbaar via info@stichtingQuMa.nl VIII-ig
Opvraagbaar via info@stichtingQuMa.nl [Nummer VIII-gu] **VIII-gu**
Opvraagbaar via info@stichtingQuMa.nl [Nummer VIII-go] **VIII-go**
Opvraagbaar via info@stichtingQuMa.nl [Zoon van VII-bm] **VII-bm,1**
Opvraagbaar via info@stichtingQuMa.nl [Nummer IX-cu] **IX-cu**
Opvraagbaar via info@stichtingQuMa.nl [Zoon van VIII-p] **VIII-p,2**; IX-n,1
Opvraagbaar via info@stichtingQuMa.nl [Partner van IX-cf] IX-cf
Opvraagbaar via info@stichtingQuMa.nl [Nummer IX-cr] **IX-cr**
Opvraagbaar via info@stichtingQuMa.nl [Zoon van VII-bj] **VII-bj,2**
Opvraagbaar via info@stichtingQuMa.nl [Partner van IX-cp] IX-cp
Opvraagbaar via info@stichtingQuMa.nl [Nummer X-a] **X-a**
Opvraagbaar via info@stichtingQuMa.nl [Nummer IX-dk] **IX-dk**
Opvraagbaar via info@stichtingQuMa.nl [Partner van VIII-cc] VIII-cc
Opvraagbaar via info@stichtingQuMa.nl [Vader van X-z] [Vader van X-aa] IX-bx; X-z; X-aa
Opvraagbaar via info@stichtingQuMa.nl [Nummer VIII-gp] **VIII-gp**
Opvraagbaar via info@stichtingQuMa.nl [Zoon van VIII-dy] **VIII-dy,5**
Opvraagbaar via info@stichtingQuMa.nl [Partner van IX-cv] IX-cv
Opvraagbaar via info@stichtingQuMa.nl [Nummer IX-v] **IX-v**
Opvraagbaar via info@stichtingQuMa.nl [Partner van X-l] X-l
Opvraagbaar via info@stichtingQuMa.nl [Zoon van IX-aj] **IX-aj,3**
Opvraagbaar via info@stichtingQuMa.nl [Nummer IX-cf] **IX-cf**
Opvraagbaar via info@stichtingQuMa.nl [Dochter van VIII-cm] **VIII-cm,1**
Opvraagbaar via info@stichtingQuMa.nl [Dochter van VII-bo] **VII-bo,4**
Opvraagbaar via info@stichtingQuMa.nl [Zoon van VII-bn] **VII-bn,6**
Opvraagbaar via info@stichtingQuMa.nl [Dochter van VIII-io] **VIII-io,6**
Opvraagbaar via info@stichtingQuMa.nl [Zoon van IX-j] **IX-j,1**
Opvraagbaar via info@stichtingQuMa.nl [Partner van X-q] X-q
Opvraagbaar via info@stichtingQuMa.nl [Nummer IX-db] **IX-db**
Opvraagbaar via info@stichtingQuMa.nl [Partner van IX-ce] IX-ce
Opvraagbaar via info@stichtingQuMa.nl [Dochter van VIII-ey] **VIII-ey,4**
Opvraagbaar via info@stichtingQuMa.nl [Partner van IX-db] IX-db
Opvraagbaar via info@stichtingQuMa.nl [Nummer IX-cl] **IX-cl**
Opvraagbaar via info@stichtingQuMa.nl [Dochter van VII-bi] **VII-bi,3**
Opvraagbaar via info@stichtingQuMa.nl [Dochter van VII-go] **VII-go,4**
Opvraagbaar via info@stichtingQuMa.nl [Partner van VIII-gm] VIII-gm
Opvraagbaar via info@stichtingQuMa.nl [Nummer IX-cv] **IX-cv**
Opvraagbaar via info@stichtingQuMa.nl [Zoon van VII-bg] **VII-bg,1**
Opvraagbaar via info@stichtingQuMa.nl [Nummer X-l] **X-l**
Opvraagbaar via info@stichtingQuMa.nl [Nummer IX-s] **IX-s**
Opvraagbaar via info@stichtingQuMa.nl [Zoon van VIII-ip] **VIII-ip,1**
Opvraagbaar via info@stichtingQuMa.nl [Nummer X-ab] **X-ab**
Opvraagbaar via info@stichtingQuMa.nl [Dochter van IX-d] **IX-d,2**
Opvraagbaar via info@stichtingQuMa.nl [Nummer VIII-gv] **VIII-gv**
Opvraagbaar via info@stichtingQuMa.nl [Partner van X-v] X-v

Opvraagbaar via info@stichtingQuMa.nl [Dochter van VIII-he] **VIII-he,3**
Opvraagbaar via info@stichtingQuMa.nl [Dochter van VIII-eh] **VIII-eh,4**
Opvraagbaar via info@stichtingQuMa.nl [Nummer IX-t] **IX-t**
Opvraagbaar via info@stichtingQuMa.nl [Partner van IX-ax] IX-ax
Opvraagbaar via info@stichtingQuMa.nl [Partner van X-r] X-r
Opvraagbaar via info@stichtingQuMa.nl [Partner van VIII-gp] VIII-gp
Opvraagbaar via info@stichtingQuMa.nl [Partner van IX-cd] IX-cd
Opvraagbaar via info@stichtingQuMa.nl [Zoon van VII-bl] **VII-bl,2**
Opvraagbaar via info@stichtingQuMa.nl [Partner van VIII-ge] VIII-ge
Opvraagbaar via info@stichtingQuMa.nl [Partner van X-a] X-a
Opvraagbaar via info@stichtingQuMa.nl [Nummer IX-bs] **IX-bs**
Opvraagbaar via info@stichtingQuMa.nl [Nummer IX-by] **IX-by**
Opvraagbaar via info@stichtingQuMa.nl [Dochter van VIII-dg] **VIII-dg,1**
Opvraagbaar via info@stichtingQuMa.nl [Nummer IX-de] **IX-de**
Opvraagbaar via info@stichtingQuMa.nl [Dochter van VIII-ey] **VIII-ey,5**
Opvraagbaar via info@stichtingQuMa.nl [Partner van IX-ay] IX-ay
Opvraagbaar via info@stichtingQuMa.nl [Nummer VIII-ge] **VIII-ge**
Opvraagbaar via info@stichtingQuMa.nl [Zoon van VII-gq] **VII-gq,4**
Opvraagbaar via info@stichtingQuMa.nl [Partner van IX-dc] IX-dc
Opvraagbaar via info@stichtingQuMa.nl [Zoon van VIII-io] **VIII-io,7**
Opvraagbaar via info@stichtingQuMa.nl [Partner van VIII-gu] VIII-gu
Opvraagbaar via info@stichtingQuMa.nl [Partner van IX-co] IX-co
Opvraagbaar via info@stichtingQuMa.nl [Nummer IX-dc] **IX-dc**
Opvraagbaar via info@stichtingQuMa.nl [Nummer X-m] **X-m**
Opvraagbaar via info@stichtingQuMa.nl [Partner van IX-ck] IX-ck
Opvraagbaar via info@stichtingQuMa.nl [Zoon van VII-bl] **VII-bl,3**
Opvraagbaar via info@stichtingQuMa.nl [Partner van X-f] X-f
Opvraagbaar via info@stichtingQuMa.nl [Zoon van VII-bf] **VII-bf,1**
Opvraagbaar via info@stichtingQuMa.nl [Nummer X-ac] **X-ac**
Opvraagbaar via info@stichtingQuMa.nl [Partner van IX-u] IX-u
Opvraagbaar via info@stichtingQuMa.nl [Nummer IX-u] **IX-u**
Opvraagbaar via info@stichtingQuMa.nl [Nummer IX-bx] **IX-bx**; X-z; X-aa
Opvraagbaar via info@stichtingQuMa.nl [Partner van IX-bx] IX-bx; X-z; X-aa
Opvraagbaar via info@stichtingQuMa.nl [Nummer IX-cg] **IX-cg**
Opvraagbaar via info@stichtingQuMa.nl [Nummer X-r] **X-r**
Opvraagbaar via info@stichtingQuMa.nl [Dochter van VIII-cm] **VIII-cm,2**
Opvraagbaar via info@stichtingQuMa.nl [Partner van IX-df] IX-df
Opvraagbaar via info@stichtingQuMa.nl [Dochter van VIII-x] **VIII-x,2**
Opvraagbaar via info@stichtingQuMa.nl [Zoon van VIII-id] **VIII-id,1**
Opvraagbaar via info@stichtingQuMa.nl [Nummer IX-cm] **IX-cm**
Opvraagbaar via info@stichtingQuMa.nl [Dochter van VIII-hj] **VIII-hj,3**
Opvraagbaar via info@stichtingQuMa.nl [Zoon van VII-bg] **VII-bg,2**
Opvraagbaar via info@stichtingQuMa.nl [Partner van IX-dd] IX-dd
Opvraagbaar via info@stichtingQuMa.nl [Partner van IX-cj] IX-cj
Opvraagbaar via info@stichtingQuMa.nl [Nummer X-n] **X-n**
Opvraagbaar via info@stichtingQuMa.nl [Partner van IX-s] IX-s
Opvraagbaar via info@stichtingQuMa.nl [Partner van IX-ci] IX-ci
Opvraagbaar via info@stichtingQuMa.nl [Partner van VIII-gv] VIII-gv
Opvraagbaar via info@stichtingQuMa.nl [Nummer IX-cj] **IX-cj**
Opvraagbaar via info@stichtingQuMa.nl [Dochter van VIII-cy] **VIII-cy,1**
Opvraagbaar via info@stichtingQuMa.nl [Zoon van VIII-ii] **VIII-ii,1**
Opvraagbaar via info@stichtingQuMa.nl [Partner van IX-ch] IX-ch
Opvraagbaar via info@stichtingQuMa.nl [Nummer IX-df] **IX-df**

Opvraagbaar via info@stichtingQuMa.nl [Nummer IX-co] **IX-co**
Opvraagbaar via info@stichtingQuMa.nl [Nummer IX-cd] **IX-cd**
Opvraagbaar via info@stichtingQuMa.nl [Zoon van IX-w] **IX-w,1**
Opvraagbaar via info@stichtingQuMa.nl [Dochter van IX-c] **IX-c,1**
Opvraagbaar via info@stichtingQuMa.nl [Zoon van IX-b] **IX-b,1**
Opvraagbaar via info@stichtingQuMa.nl [Partner van IX-bu] IX-bu
Opvraagbaar via info@stichtingQuMa.nl [Dochter van VIII-gz] **VIII-gz,1**
Opvraagbaar via info@stichtingQuMa.nl [Dochter van VIII-io] **VIII-io,8**
Opvraagbaar via info@stichtingQuMa.nl [Dochter van VIII-hy] **VIII-hy,1**
Opvraagbaar via info@stichtingQuMa.nl [Partner van IX-cg] IX-cg
Opvraagbaar via info@stichtingQuMa.nl [Nummer IX-ch] **IX-ch**
Opvraagbaar via info@stichtingQuMa.nl [Partner van IX-by] IX-by
Opvraagbaar via info@stichtingQuMa.nl [Partner van IX-cs] IX-cs
Opvraagbaar via info@stichtingQuMa.nl [Dochter van VII-bf] **VII-bf,2**
Opvraagbaar via info@stichtingQuMa.nl [Getuige bij doop van X-z] X-z
Opvraagbaar via info@stichtingQuMa.nl [Nummer IX-bu] **IX-bu**
Opvraagbaar via info@stichtingQuMa.nl [Nummer IX-dd] **IX-dd**
Opvraagbaar via info@stichtingQuMa.nl [Partner van IX-cm] IX-cm
Opvraagbaar via info@stichtingQuMa.nl [Nummer X-b] **X-b**
Opvraagbaar via info@stichtingQuMa.nl [Dochter van VIII-ii] **VIII-ii,2**
Opvraagbaar via info@stichtingQuMa.nl [Dochter van VIII-ii] **VIII-ii,3**
Opvraagbaar via info@stichtingQuMa.nl [Nummer IX-bt] **IX-bt**
Opvraagbaar via info@stichtingQuMa.nl [Nummer IX-ci] **IX-ci**
Opvraagbaar via info@stichtingQuMa.nl [Zoon van VIII-et] **VIII-et,1**
Opvraagbaar via info@stichtingQuMa.nl [Nummer IX-az] **IX-az**
Opvraagbaar via info@stichtingQuMa.nl [Dochter van VIII-dh] **VIII-dh,1**
Opvraagbaar via info@stichtingQuMa.nl [Nummer IX-cp] **IX-cp**
Opvraagbaar via info@stichtingQuMa.nl [Partner van IX-bv] IX-bv
Opvraagbaar via info@stichtingQuMa.nl [Partner van IX-ca] IX-ca
Opvraagbaar via info@stichtingQuMa.nl [Zoon van IX-al] **IX-al,1**
Opvraagbaar via info@stichtingQuMa.nl [Nummer IX-ay] **IX-ay**
Opvraagbaar via info@stichtingQuMa.nl [Dochter van IX-d] **IX-d,3**
Opvraagbaar via info@stichtingQuMa.nl [Partner van IX-ar] IX-ar
Opvraagbaar via info@stichtingQuMa.nl [Nummer IX-cs] **IX-cs**
Opvraagbaar via info@stichtingQuMa.nl [Dochter van VIII-bo] **VIII-bo,1**
Opvraagbaar via info@stichtingQuMa.nl [Dochter van IX-c] **IX-c,2**
Opvraagbaar via info@stichtingQuMa.nl [Zoon van IX-b] **IX-b,2**
Opvraagbaar via info@stichtingQuMa.nl [Dochter van IX-bc] **IX-bc,1**
Opvraagbaar via info@stichtingQuMa.nl [Nummer IX-ca] **IX-ca**
Opvraagbaar via info@stichtingQuMa.nl [Nummer IX-cn] **IX-cn**
Opvraagbaar via info@stichtingQuMa.nl [Zoon van VIII-ip] **VIII-ip,2**
Opvraagbaar via info@stichtingQuMa.nl [Partner van X-ac] X-ac
Opvraagbaar via info@stichtingQuMa.nl [Nummer IX-bz] **IX-bz**
Opvraagbaar via info@stichtingQuMa.nl [Zoon van VIII-cm] **VIII-cm,3**
Opvraagbaar via info@stichtingQuMa.nl [Partner van IX-t] IX-t
Opvraagbaar via info@stichtingQuMa.nl [Nummer X-f] **X-f**
Opvraagbaar via info@stichtingQuMa.nl [Nummer VIII-ch] **VIII-ch**
Opvraagbaar via info@stichtingQuMa.nl [Partner van IX-de] IX-de
Opvraagbaar via info@stichtingQuMa.nl [Dochter van VIII-ie] **VIII-ie,1**
Opvraagbaar via info@stichtingQuMa.nl [Dochter van VIII-ef] **VIII-ef,2**
Opvraagbaar via info@stichtingQuMa.nl [Partner van X-m] X-m
Opvraagbaar via info@stichtingQuMa.nl [Nummer IX-ck] **IX-ck**
Opvraagbaar via info@stichtingQuMa.nl [Dochter van VIII-et] **VIII-et,2**

Opvraagbaar via info@stichtingQuMa.nl [Nummer IX-bv] **IX-bv**
Opvraagbaar via info@stichtingQuMa.nl [Dochter van VIII-fm] **VIII-fm,1**
Opvraagbaar via info@stichtingQuMa.nl [Partner van X-b] X-b
Opvraagbaar via info@stichtingQuMa.nl [Zoon van IX-c] **IX-c,3**
Opvraagbaar via info@stichtingQuMa.nl [Zoon van VIII-fb] **VIII-fb,1**
Opvraagbaar via info@stichtingQuMa.nl [Zoon van VIII-fc] **VIII-fc,1**
Opvraagbaar via info@stichtingQuMa.nl [Dochter van IX-bc] **IX-bc,2**
Opvraagbaar via info@stichtingQuMa.nl [Nummer X-v] **X-v**
Opvraagbaar via info@stichtingQuMa.nl [Nummer IX-cb] **IX-cb**
Opvraagbaar via info@stichtingQuMa.nl [Zoon van VIII-dh] **VIII-dh,2**
Opvraagbaar via info@stichtingQuMa.nl [Partner van X-n] X-n
Opvraagbaar via info@stichtingQuMa.nl [Zoon van VIII-ia] **VIII-ia,1**
Opvraagbaar via info@stichtingQuMa.nl [Dochter van VIII-ee] **VIII-ee,1**
Opvraagbaar via info@stichtingQuMa.nl [Dochter van IX-l] **IX-l,1**
Opvraagbaar via info@stichtingQuMa.nl [Partner van X-q] X-q
Opvraagbaar via info@stichtingQuMa.nl [Partner van IX-bz] IX-bz
Opvraagbaar via info@stichtingQuMa.nl [Dochter van VIII-fb] **VIII-fb,2**
Opvraagbaar via info@stichtingQuMa.nl [Dochter van VIII-ev] **VIII-ev,1**
Opvraagbaar via info@stichtingQuMa.nl [Nummer IX-cc] **IX-cc**
Opvraagbaar via info@stichtingQuMa.nl [Partner van X-y] X-y
Opvraagbaar via info@stichtingQuMa.nl [Dochter van VIII-gx] **VIII-gx,1**
Opvraagbaar via info@stichtingQuMa.nl [Nummer X-w] **X-w**
Opvraagbaar via info@stichtingQuMa.nl [Partner van VIII-ch] VIII-ch
Opvraagbaar via info@stichtingQuMa.nl [Dochter van VIII-fm] **VIII-fm,2**
Opvraagbaar via info@stichtingQuMa.nl [Zoon van VIII-gn] **VIII-gn,1**
Opvraagbaar via info@stichtingQuMa.nl [Partner van IX-cb] IX-cb
Opvraagbaar via info@stichtingQuMa.nl [Nummer IX-bn] **IX-bn**
Opvraagbaar via info@stichtingQuMa.nl [Partner van IX-bp] IX-bp
Opvraagbaar via info@stichtingQuMa.nl [Partner van IX-cw] IX-cw
Opvraagbaar via info@stichtingQuMa.nl [Nummer IX-cw] **IX-cw**
Opvraagbaar via info@stichtingQuMa.nl [Zoon van VIII-ev] **VIII-ev,2**
Opvraagbaar via info@stichtingQuMa.nl [Dochter van VIII-ia] **VIII-ia,2**
Opvraagbaar via info@stichtingQuMa.nl [Dochter van VIII-ib] **VIII-ib,1**
Opvraagbaar via info@stichtingQuMa.nl [Zoon van VIII-gb] **VIII-gb,1**
Opvraagbaar via info@stichtingQuMa.nl [Nummer IX-bo] **IX-bo**
Opvraagbaar via info@stichtingQuMa.nl [Zoon van VIII-gx] **VIII-gx,2**
Opvraagbaar via info@stichtingQuMa.nl [Zoon van VIII-fc] **VIII-fc,2**
Opvraagbaar via info@stichtingQuMa.nl [Zoon van VIII-gn] **VIII-gn,2**
Opvraagbaar via info@stichtingQuMa.nl [Zoon van VIII-gn] **VIII-gn,3**
Opvraagbaar via info@stichtingQuMa.nl [Nummer IX-bp] **IX-bp**
Opvraagbaar via info@stichtingQuMa.nl [Nummer IX-bw] **IX-bw**
Opvraagbaar via info@stichtingQuMa.nl [Partner van IX-bm] IX-bm
Opvraagbaar via info@stichtingQuMa.nl [Dochter van VIII-ia] **VIII-ia,3**
Opvraagbaar via info@stichtingQuMa.nl [Dochter van IX-f] **IX-f,2**
Opvraagbaar via info@stichtingQuMa.nl [Zoon van VIII-gi] **VIII-gi,1**
Opvraagbaar via info@stichtingQuMa.nl [Dochter van VIII-ib] **VIII-ib,2**
Opvraagbaar via info@stichtingQuMa.nl [Nummer IX-cx] **IX-cx**
Opvraagbaar via info@stichtingQuMa.nl [Zoon van VIII-ev] **VIII-ev,3**
Opvraagbaar via info@stichtingQuMa.nl [Dochter van VIII-gb] **VIII-gb,2**
Opvraagbaar via info@stichtingQuMa.nl [Nummer X-c] **X-c**
Opvraagbaar via info@stichtingQuMa.nl [Partner van X-c] X-c
Opvraagbaar via info@stichtingQuMa.nl [Zoon van IX-da] **IX-da,1**
Opvraagbaar via info@stichtingQuMa.nl [Partner van IX-bw] IX-bw

Opvraagbaar via info@stichtingQuMa.nl [Zoon van IX-ab] **IX-ab,2**
Opvraagbaar via info@stichtingQuMa.nl [Partner van IX-cc] IX-cc
Opvraagbaar via info@stichtingQuMa.nl [Zoon van VIII-fm] **VIII-fm,3**
Opvraagbaar via info@stichtingQuMa.nl [Dochter van VIII-gi] **VIII-gi,2**
Opvraagbaar via info@stichtingQuMa.nl [Dochter van VIII-ev] **VIII-ev,4**
Opvraagbaar via info@stichtingQuMa.nl [Dochter van VIII-ce] **VIII-ce,1**
Opvraagbaar via info@stichtingQuMa.nl [Nummer X-d] IX-p; IX-p; **X-d**
Opvraagbaar via info@stichtingQuMa.nl [Partner van IX-bq] IX-bq
Opvraagbaar via info@stichtingQuMa.nl [Nummer IX-bq] **IX-bq**
Opvraagbaar via info@stichtingQuMa.nl [Nummer X-e] **X-e**
Opvraagbaar via info@stichtingQuMa.nl [Zoon van VIII-gk] **VIII-gk,1**
Opvraagbaar via info@stichtingQuMa.nl [Partner van IX-cx] IX-cx
Opvraagbaar via info@stichtingQuMa.nl [Dochter van VIII-gf] **VIII-gf,1**
Opvraagbaar via info@stichtingQuMa.nl [Nummer IX-bm] **IX-bm**
Opvraagbaar via info@stichtingQuMa.nl [Dochter van VIII-gp] **VIII-gp,1**
Opvraagbaar via info@stichtingQuMa.nl [Dochter van VIII-fr] **VIII-fr,1**
Opvraagbaar via info@stichtingQuMa.nl [Dochter van VIII-gi] **VIII-gi,3**
Opvraagbaar via info@stichtingQuMa.nl [Zoon van VIII-ce] **VIII-ce,2**
Opvraagbaar via info@stichtingQuMa.nl [Zoon van VIII-cf] **VIII-cf,1**
Opvraagbaar via info@stichtingQuMa.nl [Nummer X-p] **X-p**
Opvraagbaar via info@stichtingQuMa.nl [Nummer X-y] **X-y**
Opvraagbaar via info@stichtingQuMa.nl [Dochter van VIII-eb] **VIII-eb,2**
Opvraagbaar via info@stichtingQuMa.nl [Zoon van VIII-bx] **VIII-bx,1**
Opvraagbaar via info@stichtingQuMa.nl [Dochter van IX-ak] **IX-ak,1**
Opvraagbaar via info@stichtingQuMa.nl VIII-ej
Opvraagbaar via info@stichtingQuMa.nl [Zoon van VIII-gk] **VIII-gk,2**
Opvraagbaar via info@stichtingQuMa.nl [Zoon van VIII-gg] **VIII-gg,1**
Opvraagbaar via info@stichtingQuMa.nl [Zoon van VIII-gf] **VIII-gf,2**
Opvraagbaar via info@stichtingQuMa.nl [Dochter van VIII-gw] **VIII-gw,1**
Opvraagbaar via info@stichtingQuMa.nl [Dochter van IX-p] **IX-p,2**
Opvraagbaar via info@stichtingQuMa.nl [Dochter van VIII-hn] **VIII-hn,1**
Opvraagbaar via info@stichtingQuMa.nl [Dochter van VIII-ce] **VIII-ce,3**
Opvraagbaar via info@stichtingQuMa.nl [Dochter van VIII-cf] **VIII-cf,2**
Opvraagbaar via info@stichtingQuMa.nl [Zoon van VIII-fr] **VIII-fr,2**
Opvraagbaar via info@stichtingQuMa.nl [Dochter van VIII-gp] **VIII-gp,2**
Opvraagbaar via info@stichtingQuMa.nl [Zoon van VIII-go] **VIII-go,1**
Opvraagbaar via info@stichtingQuMa.nl [Zoon van X-j] **X-j,2**
Opvraagbaar via info@stichtingQuMa.nl [Dochter van VIII-gk] **VIII-gk,3**
Opvraagbaar via info@stichtingQuMa.nl [Zoon van VIII-gg] **VIII-gg,2**
Opvraagbaar via info@stichtingQuMa.nl [Dochter van X-q] **X-q,1**
Opvraagbaar via info@stichtingQuMa.nl [Dochter van IX-ba] **IX-ba,1**
Opvraagbaar via info@stichtingQuMa.nl [Zoon van VIII-gw] **VIII-gw,2**
Opvraagbaar via info@stichtingQuMa.nl [Zoon van IX-ak] **IX-ak,2**
Opvraagbaar via info@stichtingQuMa.nl [Zoon van VIII-hn] **VIII-hn,2**
Opvraagbaar via info@stichtingQuMa.nl [Zoon van IX-br] **IX-br,1**
Opvraagbaar via info@stichtingQuMa.nl [Zoon van VIII-cf] **VIII-cf,3**
Opvraagbaar via info@stichtingQuMa.nl [Dochter van IX-p] **IX-p,3**
Opvraagbaar via info@stichtingQuMa.nl [Zoon van IX-da] **IX-da,2**
Opvraagbaar via info@stichtingQuMa.nl [Zoon van VIII-di] **VIII-di,1**
Opvraagbaar via info@stichtingQuMa.nl [Zoon van IX-cz] **IX-cz,1**
Opvraagbaar via info@stichtingQuMa.nl [Zoon van VIII-gg] **VIII-gg,3**
Opvraagbaar via info@stichtingQuMa.nl [Zoon van IX-r] **IX-r,1**
Opvraagbaar via info@stichtingQuMa.nl [Dochter van VIII-go] **VIII-go,2**

Opvraagbaar via info@stichtingQuMa.nl [Zoon van VIII-gd] **VIII-gd,1**
Opvraagbaar via info@stichtingQuMa.nl [Zoon van X-q] **X-q,2**
Opvraagbaar via info@stichtingQuMa.nl [Zoon van VIII-by] **VIII-by,1**
Opvraagbaar via info@stichtingQuMa.nl [Dochter van X-j] **X-j,3**
Opvraagbaar via info@stichtingQuMa.nl [Dochter van IX-br] **IX-br,2**
Opvraagbaar via info@stichtingQuMa.nl [Dochter van IX-bb] **IX-bb,1**
Opvraagbaar via info@stichtingQuMa.nl [Dochter van X-l] **X-l,1**
Opvraagbaar via info@stichtingQuMa.nl [Dochter van IX-cu] **IX-cu,1**
Opvraagbaar via info@stichtingQuMa.nl [Zoon van VIII-cf] **VIII-cf,4**
Opvraagbaar via info@stichtingQuMa.nl [Partner van X-aa] X-aa
Opvraagbaar via info@stichtingQuMa.nl [Dochter van VIII-gv] **VIII-gv,1**
Opvraagbaar via info@stichtingQuMa.nl [Nummer IX-cy] **IX-cy**
Opvraagbaar via info@stichtingQuMa.nl [Zoon van VIII-cc] **VIII-cc,1**
Opvraagbaar via info@stichtingQuMa.nl [Dochter van IX-r] **IX-r,2**
Opvraagbaar via info@stichtingQuMa.nl [Zoon van VIII-gd] **VIII-gd,2**
Opvraagbaar via info@stichtingQuMa.nl [Dochter van VIII-gs] **VIII-gs,1**
Opvraagbaar via info@stichtingQuMa.nl [Partner van IX-cy] IX-cy
Opvraagbaar via info@stichtingQuMa.nl [Zoon van IX-aw] **IX-aw,1**
Opvraagbaar via info@stichtingQuMa.nl [Dochter van IX-cz] **IX-cz,2**
Opvraagbaar via info@stichtingQuMa.nl [Zoon van IX-br] **IX-br,3**
Opvraagbaar via info@stichtingQuMa.nl [Zoon van IX-bb] **IX-bb,2**
Opvraagbaar via info@stichtingQuMa.nl [Zoon van VIII-cf] **VIII-cf,5**
Opvraagbaar via info@stichtingQuMa.nl [Dochter van VIII-bx] **VIII-bx,2**
Opvraagbaar via info@stichtingQuMa.nl [Nummer X-z] **X-z**
Opvraagbaar via info@stichtingQuMa.nl [Zoon van VIII-bz] **VIII-bz,1**
Opvraagbaar via info@stichtingQuMa.nl [Dochter van VIII-gv] **VIII-gv,2**
Opvraagbaar via info@stichtingQuMa.nl [Zoon van VIII-by] **VIII-by,2**
Opvraagbaar via info@stichtingQuMa.nl [Dochter van IX-s] **IX-s,1**
Opvraagbaar via info@stichtingQuMa.nl [Zoon van VIII-cc] **VIII-cc,2**
Opvraagbaar via info@stichtingQuMa.nl [Zoon van IX-r] **IX-r,3**
Opvraagbaar via info@stichtingQuMa.nl [Dochter van X-l] **X-l,2**
Opvraagbaar via info@stichtingQuMa.nl [Zoon van VIII-ho] **VIII-ho,2**
Opvraagbaar via info@stichtingQuMa.nl [Dochter van VIII-gc] **VIII-gc,1**
Opvraagbaar via info@stichtingQuMa.nl [Nummer X-aa] **X-aa**
Opvraagbaar via info@stichtingQuMa.nl [Dochter van IX-bb] **IX-bb,3**
Opvraagbaar via info@stichtingQuMa.nl [Zoon van VIII-cf] **VIII-cf,6**
Opvraagbaar via info@stichtingQuMa.nl [Zoon van IX-cf] **IX-cf,1**
Opvraagbaar via info@stichtingQuMa.nl [Zoon van IX-r] **IX-r,4**
Opvraagbaar via info@stichtingQuMa.nl [Dochter van IX-aw] **IX-aw,2**
Opvraagbaar via info@stichtingQuMa.nl [Partner van X-z] X-z
Opvraagbaar via info@stichtingQuMa.nl [Dochter van IX-s] **IX-s,2**
Opvraagbaar via info@stichtingQuMa.nl [Dochter van VIII-gv] **VIII-gv,3**
Opvraagbaar via info@stichtingQuMa.nl [Dochter van IX-ch] **IX-ch,1**
Opvraagbaar via info@stichtingQuMa.nl [Zoon van IX-cf] **IX-cf,2**
Opvraagbaar via info@stichtingQuMa.nl [Dochter van IX-db] **IX-db,1**
Opvraagbaar via info@stichtingQuMa.nl [Zoon van IX-dd] **IX-dd,1**
Opvraagbaar via info@stichtingQuMa.nl [Zoon van VIII-gu] **VIII-gu,1**
Opvraagbaar via info@stichtingQuMa.nl [Dochter van VIII-bx] **VIII-bx,3**
Opvraagbaar via info@stichtingQuMa.nl [Zoon van VIII-ho] **VIII-ho,3**
Opvraagbaar via info@stichtingQuMa.nl [Dochter van IX-cv] **IX-cv,1**
Opvraagbaar via info@stichtingQuMa.nl [Zoon van IX-n] VIII-p,2; **IX-n,1**
Opvraagbaar via info@stichtingQuMa.nl [Dochter van IX-ar] **IX-ar,1**
Opvraagbaar via info@stichtingQuMa.nl [Dochter van IX-bu] **IX-bu,1**

Opvraagbaar via info@stichtingQuMa.nl [Dochter van IX-by] **IX-by,2**
Opvraagbaar via info@stichtingQuMa.nl [Dochter van IX-cd] **IX-cd,1**
Opvraagbaar via info@stichtingQuMa.nl [Zoon van IX-ch] **IX-ch,2**
Opvraagbaar via info@stichtingQuMa.nl [Dochter van IX-ax] **IX-ax,1**
Opvraagbaar via info@stichtingQuMa.nl [Zoon van IX-s] **IX-s,3**
Opvraagbaar via info@stichtingQuMa.nl [Dochter van IX-df] **IX-df,1**
Opvraagbaar via info@stichtingQuMa.nl [Dochter van IX-db] **IX-db,2**
Opvraagbaar via info@stichtingQuMa.nl [Zoon van IX-cj] **IX-cj,1**
Opvraagbaar via info@stichtingQuMa.nl [Dochter van IX-bu] **IX-bu,2**
Opvraagbaar via info@stichtingQuMa.nl [Zoon van IX-dd] **IX-dd,2**
Opvraagbaar via info@stichtingQuMa.nl [Zoon van IX-n] **IX-n,2**
Opvraagbaar via info@stichtingQuMa.nl [Dochter van IX-cp] **IX-cp,1**
Opvraagbaar via info@stichtingQuMa.nl [Dochter van VIII-gu] **VIII-gu,2**
Opvraagbaar via info@stichtingQuMa.nl [Zoon van X-t] **X-t,1**
Opvraagbaar via info@stichtingQuMa.nl [Zoon van VIII-ge] **VIII-ge,1**
Opvraagbaar via info@stichtingQuMa.nl [Dochter van IX-bv] **IX-bv,1**
Opvraagbaar via info@stichtingQuMa.nl [Dochter van IX-cv] **IX-cv,2**
Opvraagbaar via info@stichtingQuMa.nl [Dochter van IX-by] **IX-by,3**
Opvraagbaar via info@stichtingQuMa.nl [Zoon van IX-ck] **IX-ck,2**
Opvraagbaar via info@stichtingQuMa.nl [Dochter van IX-n] **IX-n,3**
Opvraagbaar via info@stichtingQuMa.nl [Zoon van IX-bx] **IX-bx,3**
Opvraagbaar via info@stichtingQuMa.nl [Dochter van IX-cd] **IX-cd,2**
Opvraagbaar via info@stichtingQuMa.nl [Zoon van IX-cd] **IX-cd,3**
Opvraagbaar via info@stichtingQuMa.nl [Dochter van IX-ce] **IX-ce,1**
Opvraagbaar via info@stichtingQuMa.nl [Dochter van IX-ax] **IX-ax,2**
Opvraagbaar via info@stichtingQuMa.nl [Dochter van X-r] **X-r,1**
Opvraagbaar via info@stichtingQuMa.nl [Dochter van X-q] **X-q,3**
Opvraagbaar via info@stichtingQuMa.nl [Adoptiedochter van IX-db] **IX-db,3**
Opvraagbaar via info@stichtingQuMa.nl [Zoon van IX-cp] **IX-cp,2**
Opvraagbaar via info@stichtingQuMa.nl [Zoon van X-v] **X-v,1**
Opvraagbaar via info@stichtingQuMa.nl [Dochter van IX-ar] **IX-ar,2**
Opvraagbaar via info@stichtingQuMa.nl [Dochter van VIII-ge] **VIII-ge,2**
Opvraagbaar via info@stichtingQuMa.nl [Dochter van IX-ci] **IX-ci,2**
Opvraagbaar via info@stichtingQuMa.nl [Zoon van IX-bv] **IX-bv,2**
Opvraagbaar via info@stichtingQuMa.nl [Zoon van IX-cg] **IX-cg,1**
Opvraagbaar via info@stichtingQuMa.nl [Zoon van IX-cb] **IX-cb,1**
Opvraagbaar via info@stichtingQuMa.nl [Zoon van IX-co] **IX-co,1**
Opvraagbaar via info@stichtingQuMa.nl [Zoon van IX-ca] **IX-ca,1**
Opvraagbaar via info@stichtingQuMa.nl [Adoptiedochter van IX-db] **IX-db,4**
Opvraagbaar via info@stichtingQuMa.nl [Dochter van IX-cw] **IX-cw,1**
Opvraagbaar via info@stichtingQuMa.nl [Dochter van IX-bu] **IX-bu,3**
Opvraagbaar via info@stichtingQuMa.nl [Zoon van X-v] **X-v,2**
Opvraagbaar via info@stichtingQuMa.nl [Zoon van IX-co] **IX-co,2**
Opvraagbaar via info@stichtingQuMa.nl [Dochter van IX-cb] **IX-cb,2**
Opvraagbaar via info@stichtingQuMa.nl [Dochter van X-b] **X-b,1**
Opvraagbaar via info@stichtingQuMa.nl [Zoon van IX-bz] **IX-bz,1**
Opvraagbaar via info@stichtingQuMa.nl [Dochter van IX-cw] **IX-cw,2**
Opvraagbaar via info@stichtingQuMa.nl [Zoon van IX-bw] **IX-bw,1**
Opvraagbaar via info@stichtingQuMa.nl [Zoon van IX-ca] **IX-ca,2**
Opvraagbaar via info@stichtingQuMa.nl [Dochter van IX-bw] **IX-bw,2**
Opvraagbaar via info@stichtingQuMa.nl [Dochter van IX-bo] **IX-bo,1**
Opvraagbaar via info@stichtingQuMa.nl [Zoon van X-b] **X-b,2**
Opvraagbaar via info@stichtingQuMa.nl [Zoon van X-w] **X-w,1**

Opvraagbaar via info@stichtingQuMa.nl [Dochter van IX-bz] **IX-bz,2**
Opvraagbaar via info@stichtingQuMa.nl [Dochter van IX-bp] **IX-bp,1**
Opvraagbaar via info@stichtingQuMa.nl [Zoon van IX-bo] **IX-bo,2**
Opvraagbaar via info@stichtingQuMa.nl [Zoon van X-c] **X-c,1**
Opvraagbaar via info@stichtingQuMa.nl [Zoon van IX-bq] **IX-bq,1**
Opvraagbaar via info@stichtingQuMa.nl [Zoon van IX-bm] **IX-bm,1**
Opvraagbaar via info@stichtingQuMa.nl [Zoon van X-c] **X-c,2**
Opvraagbaar via info@stichtingQuMa.nl [Dochter van IX-bq] **IX-bq,2**
Opvraagbaar via info@stichtingQuMa.nl [Zoon van IX-bm] **IX-bm,2**
Opvraagbaar via info@stichtingQuMa.nl [Zoon van IX-cy] **IX-cy,1**
Opvraagbaar via info@stichtingQuMa.nl [Zoon van X-d] **X-d,1**
Opvraagbaar via info@stichtingQuMa.nl [Zoon van X-c] **X-c,3**
Opvraagbaar via info@stichtingQuMa.nl [Dochter van X-aa] **X-aa,1**
Opvraagbaar via info@stichtingQuMa.nl [Dochter van X-z] **X-z,1**
Opvraagbaar via info@stichtingQuMa.nl [Dochter van IX-cy] **IX-cy,2**
Opvraagbaar via info@stichtingQuMa.nl [Zoon van X-aa] **X-aa,2**
Opvraagbaar via info@stichtingQuMa.nl [Dochter van X-d] **X-d,2**
Opvraagbaar via info@stichtingQuMa.nl [Dochter van IX-cy] **IX-cy,3**
Aaij, Neeltje (*24-09-1932, †29-05-2013) [Partner van VIII-ht] VIII-ht
Aanraad, Cornelia Johanna Laurentia (*31-03-1922, †18-02-2009) [Partner van VIII-i] VIII-i; IX-f; IX-g; IX-h
Aanraad, Willebrordus (*29-07-1885, †11-02-1942) [Schoonvader van VIII-i] VIII-i
Aarssen, Dingena van den (*22-09-1859, †27-02-1944) [Schoonmoeder van VII-n] VII-n
Aart, Antonia Maria Gerarda van (*04-11-1927) [Dochter van VI-bx] **VI-bx,10**
Aart, Catharina Theresia Wilhelmina (Cato) van (*10-02-1929) [Nummer VII-fd] **VII-fd**
Aart, Cornelia Maria Antonia van (*07-04-1926) [Dochter van VI-bx] **VI-bx,9**
Aart, Elisabeth Maria Adriana van (*06-08-1918) [Dochter van VI-bx] **VI-bx,5**
Aart, Johanna Cecilia Maria van (*06-10-1909) [Dochter van VI-bx] **VI-bx,1**
Aart, Johannes Baptist van (*15-12-1877, †06-04-1939) [Partner van VI-bx] VI-bx; VII-fa; VII-fb; VII-fc; VII-fd
Aart, Johannes Franciscus Petrus van (*15-12-1919) [Zoon van VI-bx] **VI-bx,6**
Aart, Maria Adriana Johanna van (*26-06-1911, †10-04-1984) [Nummer VII-fa] **VII-fa**; VIII-eo; VIII-ep
Aart, Petronella Adriana Antonia van (*10-03-1923, †18-02-2014) [Nummer VII-fc] **VII-fc**
Aart, Petrus Cornelis Adrianus van (*31-07-1921, †25-12-1922) [Zoon van VI-bx] **VI-bx,7**
Aart, Wilhelmina Johanna Maria van (*03-03-1913) [Nummer VII-fb] **VII-fb**
Aart, Wilhelmus Johannes Cornelis van (*12-11-1916) [Zoon van VI-bx] **VI-bx,4**
Aart, Willem van (*09-06-1824, †21-05-1900) [Schoonvader van VI-bx] VI-bx
Aarts, Adrianus Cornelis (*21-01-1911, †07-03-1979) [Schoonvader van VIII-ek] VIII-ek
Aarts, Adrianus Stephanus Cornelis (*26-08-1935) [Partner van VIII-ek] VIII-ek
Aarts, Anna Maria (*03-10-1877, †28-06-1910) [Schoonmoeder van VII-hm] VII-hm
Aarts, Antonius Franciscus (Toon) (*22-11-1913, †16-06-2008) [Schoonvader van VIII-el] VIII-el
Aarts, Henricus Franciscus (*16-05-1926, †27-05-2011) [Partner van VIII-bt] VIII-bt
Aarts, Marinus (*26-10-1873, †25-11-1934) [Schoonvader van VII-gu] VII-gu
Aarts, Marinus Wilhelmus (*15-08-1903, †17-12-1944) [Schoonvader van VIII-bt] VIII-bt
Aarts, Wilhelmina Maria (*15-04-1908, †20-12-1983) [Partner van VII-gu] VII-gu
Achtmael, Maria Adriaensen van (~19-10-1708, †01-11-1761) [Schoonmoeder van II-a] II-a
Adriaansen, Adriana Johanna Agnes Elisabeth (*23-07-1935) [Nummer VIII-aa] **VIII-aa**
Adriaansen, Adrianus (*06-10-1865, †20-11-1949) [Schoonvader van VII-t] [Schoonvader van VII-u] VII-t; VII-u

Adriaansen, Adrianus Petrus Johannes Maria (Jos) (*08-04-1934, †14-09-2004) [Nummer VIII-z] **VIII-z**; IX-t; IX-u
Adriaansen, Elisabeth Cornelia (*17-12-1938, †20-07-1999) [Nummer VIII-ac] **VIII-ac**
Adriaansen, Johanna Adriana Elisabeth (*26-10-1932, †01-01-1934) [Dochter van VII-u] **VII-u,1**
Adriaansen, Johanna Philomena Theodora (*29-01-1894, †12-01-1974) [Partner van VII-t] VII-t
Adriaansen, Johannes Franciscus Maria (*07-11-1896, †08-02-1976) [Partner van VII-u] VII-u; VIII-z; VIII-aa; VIII-ab; VIII-ac; VIII-ad
Adriaansen, Matthijs (*10-12-1928) VIII-in
Adriaansen, Petrus Johannes (*1913, †1991) [Schoonvader van VIII-fi] VIII-fi
Aerde, Angelus Dominicus van [Schoonvader van VI-cw] VI-cw
Aerde, Frederik Willem van (*11-04-1875) [Partner van VI-cw] VI-cw
Aerden, Anna Cornelia (*24-07-1846, †14-12-1920) [Schoonmoeder van VI-bh] VI-bh
Aert, Aloysius Henricus Alphonsus van (*20-12-1921) [Schoonvader van IX-v] IX-v
Aert, Cornelia Petronella van (*1929, †14-11-2004) [Partner van VIII-bb] VIII-bb
Aert, Elisabeth van (*01-12-1858, †19-12-1928) [Schoonmoeder van VII-gy] VII-gy
Aert, Wilhelmina van (*22-10-1890, †28-11-1958) VI-br
Aertssen, Johanna Petronella (*12-12-1935, †30-07-2007) [Schoonmoeder van X-ac] X-ac
Agtmaal, Adrianus van (*20-06-1930, †16-05-1988) [Partner van VIII-g] VIII-g
Agtmaal, Adrianus Wilhelmus (Dirk) van (*27-02-1928, †27-05-1965) [Schoonvader van IX-bl] IX-bl
Agtmaal, Daniel van (*11-01-1907, †23-03-1962) [Partner van VII-fn] VII-fn
Agtmaal, Irma Rosalia van (*16-02-1913, †22-10-1998) [Partner van VII-ew] VII-ew
Agtmaal, Petrus (Pieter) van (*16-02-1864, †10-10-1940) [Schoonvader van VII-fn] VII-fn
Agtmaal, Petrus Antonis Johannes van (*20-03-1903) [Schoonvader van VIII-g] VIII-g
Agtmaal, Petrus Johannes van (*23-09-1921, †21-11-1987) [Schoonvader van VIII-ib] VIII-ib
Agtmaal, Wilhelmina Cornelia van (*24-09-1843, †08-03-1933) [Schoonmoeder van VI-bl] VI-bl
Akkeren, Joannes Franciscus van (*1837, †09-05-1923) [Schoonvader van VI-dk] [Schoonvader van VII-af] VI-dk; VII-af
Akkeren, Paulina van (*22-02-1875, †01-11-1950) [Partner van VI-dk] [Partner van VII-af] VI-dk; VII-af; VII-if; VII-ig; VII-ih; VII-ii
Akkermans, Johanna (*11-11-1837, †24-07-1902) [Schoonmoeder van VI-g] VI-g
Akkermans, Lena Johanna (*30-06-1895) [Schoonmoeder van VII-fx] VII-fx
Andel, Wilhelmina van [Schoonmoeder van VIII-gq] VIII-gq
Ansems, Adrianus Antonius (*04-09-1907) [Zoon van VI-ct] **VI-ct,9**
Ansems, Antonius Franciscus (*17-02-1872) [Partner van VI-ct] VI-ct; VII-gy; VII-gz; VII-ha
Ansems, Catharina Joanna Antonetta (Trienet) (*27-12-1900, †08-01-1974) [Nummer VII-gz] **VII-gz**
Ansems, Elisa Augustina (*02-02-1910) [Dochter van VI-ct] **VI-ct,11**
Ansems, Elisa Louisa (*20-05-1914) [Dochter van VI-ct] **VI-ct,13**
Ansems, Gustaaf Aloisius (*11-02-1920) [Zoon van VI-ct] **VI-ct,15**
Ansems, Henricus Martinus Antonius (*02-03-1913) [Zoon van VI-ct] **VI-ct,12**
Ansems, Joanna Hendrika (*15-07-1904, †06-03-1933) [Dochter van VI-ct] **VI-ct,7**
Ansems, Josephus Antonius (*18-04-1906) [Zoon van VI-ct] **VI-ct,8**
Ansems, Maria Antoinetta (*21-05-1903) [Nummer VII-ha] **VII-ha**
Ansems, Martina Josephina (*29-01-1909) [Dochter van VI-ct] **VI-ct,10**
Ansems, Martinus Antonius Nicolaas (*1898, †02-02-1909) [Zoon van VI-ct] **VI-ct,2**
Ansems, Martinus Jacobus (*30-01-1916) [Zoon van VI-ct] **VI-ct,14**

Ansems, Nicolaas Antonius (*04-06-1843, †08-04-1881) [Schoonvader van VI-ct] VI-ct
Ansems, Nicolaas Josephus Philippus (*19-03-1902) [Zoon van VI-ct] **VI-ct,5**
Ansems, Nicolaas Philippus Franciscus (*12-10-1899, †08-08-1900) [Zoon van VI-ct] **VI-ct,3**
Ansems, Philomina Catharina (*26-05-1897, †24-06-1928) [Nummer VII-gy] **VII-gy**
Antes, Adriaan (*24-10-1887) [Schoonvader van VII-cr] VII-cr
Antes, Emma Petronella (*11-01-1917, †13-04-1995) [Partner van VII-cr] VII-cr
Anthonissen, Christianus Marinus Cornelis [Partner van VI-ai] VI-ai
Anthonissen, Jacoba Cornelia (*1934) [Partner van VIII-bw] VIII-bw
Antonissen, Anna Maria (*29-09-1858, †22-11-1936) [Partner van V-ar] V-ar
Antonissen, Johannes (~19-06-1801, †09-01-1892) [Schoonvader van V-ar] V-ar
Antonissen, Marinus Petrus Johannes (*06-12-1906, †30-08-1986) [Partner van VII-ii] VII-ii; VIII-ik; VIII-il
Aperen, Cornelis van [Schoonvader van V-bl] V-bl
Aperen, Johanna van (*12-01-1838, †19-03-1913) [Partner van V-bl] V-bl; VI-ds; VI-dt; VI-du
Apers, Geertrui (*16-06-1820, †17-11-1861) [Schoonmoeder van V-aj] V-aj
As, Adrianus van [Schoonvader van VII-cn] VII-cn
As, Hendrik (Henk) van (*30-09-1953, †21-11-2002) [Partner van VIII-go] VIII-go
As, Petronella van (*30-12-1897) [Partner van VII-cn] VII-cn
Asselman, Maria Catharina (*30-07-1866, †20-02-1933) [Partner van VI-b] VI-b; VII-g; VII-h; VII-i; VII-j; VII-k
Asselman, Wilhelmus (*24-02-1815, †29-12-1868) [Schoonvader van VI-b] VI-b
Audenaert, Adolf August (*19-08-1896, †03-08-1964) [Schoonvader van VIII-dn] VIII-dn
Audenaert, Julien Clement (*17-03-1924, †15-03-1999) [Partner van VIII-dn] VIII-dn; IX-bc
Augustijn, Adriana (*30-10-1852, †25-02-1932) [Schoonmoeder van VI-ch] VI-ch
Augustijn, Anna Catharina (*08-06-1849, †03-04-1897) [Schoonmoeder van VI-bu] VI-bu
Augustijn, Clara (~02-07-1803, †02-03-1876) [Schoonmoeder van V-l] V-l
Augustijn, Cornelis (~20-12-1809, †24-10-1885) [Schoonvader van VI-c] VI-c
Augustijn, Cornelis Janssen (~11-08-1792, †19-01-1835) [Schoonvader van IV-c] IV-c
Augustijn, Helena (*25-09-1889, †07-02-1965) [Nummer VII-m] **VII-m**; VIII-n; VIII-o; VIII-p
Augustijn, Hendricus (*12-10-1925) [Schoonvader van VIII-ec] VIII-ec
Augustijn, Johannes (*01-11-1831, †20-04-1885) [Partner van IV-c] IV-c
Augustijn, Johannes (Jan) (*28-02-1848, †27-12-1933) [Schoonvader van VII-ag] VII-ag
Augustijn, Marijn (*12-12-1852, †05-09-1926) [Partner van VI-c] VI-c; VII-l; VII-m
Augustijn, Petronilla (*09-12-1880, †05-10-1911) [Nummer VII-l] **VII-l**; VIII-k; VIII-l; VIII-m
Augustijn, Petronilla Maria (*09-03-1888, †12-09-1934) [Partner van VII-ag] VII-ag; VIII-aw; VIII-ax; VIII-ay; VIII-az; VIII-ba; VIII-bb; VIII-bc; VIII-bd; VIII-be
Baal, Augustinus Catharina van (*23-05-1939, †06-06-1939) [Zoon van VII-dh] **VII-dh,2**
Baal, Augustinus Willem Karel van (*1875) [Schoonvader van VII-dh] VII-dh
Baal, Geertruda Augustina Maria van (*?-12-1933, †12-02-1934) [Dochter van VII-dh] **VII-dh,1**
Baal, Jacobus Adriana van (*1940, †11-04-1945) [Zoon van VII-dh] **VII-dh,3**
Baal, Jacobus Johannes Maria van (*1904) [Partner van VII-dh] VII-dh
Baartmans, Anna Maria (*14-09-1890, †08-09-1963) [Schoonmoeder van VII-fy] VII-fy
Baartmans, Cornelia (*14-12-1902, †17-09-1960) [Schoonmoeder van VII-gi] VII-gi
Baartmans, Cornelia Catharina (*22-10-1885, †13-01-1972) [Partner van VI-ce] VI-ce; VII-fl; VII-fm; VII-fn; VII-fo; VII-fp; VII-fq
Baartmans, Cornelia Petronella (*09-02-1933) VIII-g
Baartmans, Hendrik Lodewijk (*24-12-1910, †08-05-1953) [Schoonvader van VIII-fl] VIII-fl

Baartmans, Johanna Martina (*04-05-1913, †01-06-1939) [Schoonmoeder van VIII-ih] VIII-ih
Baartmans, Johannes Cornelis (*22-04-1890, †06-11-1978) [Schoonvader van VII-gf] VII-gf
Baartmans, Johannes Petrus Adrianus (Jan) (*14-09-1922, †02-06-2003) [Partner van VII-gl] VII-gl; VIII-gi; VIII-gj; VIII-gk
Baartmans, Leonardus Cornelis Adrianus (*16-07-1915) [Partner van VII-jd] VII-jd
Baartmans, Ludovicus Cornelius (*26-02-1890, †25-07-1971) [Schoonvader van VII-jd] VII-jd
Baartmans, Marinus Gerardus (*04-03-1885, †26-01-1973) [Schoonvader van VII-gl] VII-gl
Baartmans, Quinten Cornelis (*06-12-1843, †07-12-1926) [Schoonvader van VI-ce] VI-ce
Baartmans, Wilhelmina (Mien) (*09-04-1934) [Partner van VII-gf] VII-gf; VIII-gb; VIII-gc; VIII-gd; VIII-ge
Baat, Antonetta Cornelia de (*09-01-1888) [Partner van VI-ba] VI-ba; VII-dc
Baat, Bernardus de (*15-02-1921, †06-11-1979) [Partner van VII-ga] VII-ga
Baat, Johannes (Jan) de (*08-10-1849, †28-05-1914) [Schoonvader van VI-ba] VI-ba
Baat, Johannes de (*16-01-1896) [Schoonvader van VII-ga] VII-ga
Baat, Maria de (*03-06-1868, †26-06-1943) [Schoonmoeder van VII-fn] VII-fn
Baaten, Adriaan Jan (*09-08-1878, †12-05-1962) [Partner van VI-bu] VI-bu; VII-eq; VII-er; VII-es; VII-et
Baaten, Anna Francisca (*31-05-1913, †05-08-1999) [Nummer VII-es] **VII-es**
Baaten, Catharina Maria (To) (*19-03-1908, †17-08-2006) [Nummer VII-eq] **VII-eq**
Baaten, Johanna Maria (*12-06-1911, †14-01-1914) [Dochter van VI-bu] **VI-bu,3**
Baaten, Johanna Maria (*10-06-1914, †14-06-1914) [Dochter van VI-bu] **VI-bu,5**
Baaten, Johannes Adrianus (*11-08-1915, †13-11-1918) [Zoon van VI-bu] **VI-bu,6**
Baaten, Kornelis (*02-04-1842, †16-06-1917) [Schoonvader van VI-bu] VI-bu
Baaten, Maria Adriana (*21-07-1909, †16-07-1970) [Nummer VII-er] **VII-er**
Baaten, Petronella Johanna (Nelly) (*26-11-1919) [Nummer VII-et] **VII-et**
Backer, Maria Adriaens de (~23-06-1791) [Schoonmoeder van IV-c] IV-c
Backx, Cornelia Dimphna (*08-07-1874) [Schoonmoeder van VI-y] VI-y
Backx, Cornelis (*01-07-1814, †17-06-1893) [Partner van IV-e] IV-e
Backx, Cornelis Franciscus (*28-11-1910, †24-09-1990) [Schoonvader van VIII-fr] VIII-fr
Backx, Maria Catharina (*11-04-1860, †30-04-1860) [Dochter van IV-e] **IV-e,1**
Backx, Petrus Cornelissen (*1782, †23-10-1853) [Schoonvader van IV-e] IV-e
Baecklant, Johanna Maria [Schoonmoeder van VI-r] VI-r
Baijens, Elisabeth Henrica [Schoonmoeder van VI-x] VI-x
Bakker, Alphons de [Schoonvader van VIII-hu] VIII-hu
Bakker, Mathilde de [Schoonmoeder van VIII-hu] VIII-hu
Bakker, Petrus de (*28-06-1927, †27-02-1988) [Partner van VIII-hu] VIII-hu
Bakkers, Geertruij (†30-04-1922) [Schoonmoeder van VI-ak] VI-ak
Bakx, Adriana Johanna (*27-02-1920) [Partner van VII-ie] VII-ie
Bakx, Adrianus Hubertus (Adriaan) (*08-07-1912, †23-08-1963) [Schoonvader van IX-f] IX-f
Bakx, Antonius (*13-05-1867) [Schoonvader van VII-de] VII-de
Bakx, Josephus (*1900) [Partner van VII-gz] VII-gz
Bakx, Petrus (*23-02-1878, †17-06-1974) [Schoonvader van VII-ie] VII-ie
Bakx, Suzanna Cornelia (*07-02-1900, †29-01-1991) [Partner van VII-de] VII-de; VIII-cz; VIII-da
Bal, Johanna [Schoonmoeder van VII-fe] VII-fe
Bals, Maria Wilhelmina Catharina (*05-02-1930, †01-12-2006) [Schoonmoeder van IX-bl] IX-bl

Barrevoets, Gerardus Michels (~24-10-1799, †16-03-1849) [Schoonvader van IV-n] IV-n
Barrevoets, Johanna (*10-12-1820, †20-12-1899) [Partner van IV-n] IV-n; V-y; V-z; V-aa; V-ab; V-ac; V-ad; V-ae; V-af
Baselier, Dijmphna (*15-10-1838, †04-10-1895) [Schoonmoeder van VI-e] VI-e
Bastiaanse, Antonius Adrianus (*07-12-1910, †16-04-1915) [Zoon van VI-bp] **VI-bp,9**
Bastiaanse, Antonius Wilhelmus (Ton) (*02-01-1944, †12-11-1992) [Schoonvader van IX-bx] IX-bx
Bastiaanse, Catharina Maria (*16-09-1877, †09-11-1939) [Schoonmoeder van VII-fl] VII-fl
Bastiaanse, Elisabeth Maria (*12-01-1904, †28-03-1905) [Dochter van VI-bp] **VI-bp,5**
Bastiaanse, Johanna (*07-01-1900, †25-07-1900) [Dochter van VI-bp] **VI-bp,1**
Bastiaanse, Johanna (*18-01-1901) [Nummer VII-ek] **VII-ek**; VIII-ea
Bastiaanse, Johannes Adrianus (*04-07-1909) [Zoon van VI-bp] **VI-bp,8**
Bastiaanse, Marinus Adrianus (*19-04-1907) [Zoon van VI-bp] **VI-bp,7**
Bastiaanse, Martinus (*14-09-1843, †23-09-1890) [Schoonvader van VI-bp] VI-bp
Bastiaanse, Martinus Marinus (*23-09-1905, †30-04-1915) [Zoon van VI-bp] **VI-bp,6**
Bastiaanse, Petronella (*15-03-1902, †22-09-1902) [Dochter van VI-bp] **VI-bp,3**
Bastiaanse, Petronella (*06-06-1903, †14-04-1915) [Dochter van VI-bp] **VI-bp,4**
Bastiaanse, Willem (*29-11-1877, †23-05-1941) [Partner van VI-bp] VI-bp; VII-ek
Bastiaanse, Wim (*1946) [Getuige bij doop van X-aa] X-aa
Bastiaansen, Petronella (*08-04-1819, †29-12-1900) [Schoonmoeder van V-bf] V-bf
Bastians, Johanna Adriana (*29-09-1918) [Schoonmoeder van VIII-gl] VIII-gl
Batterom, Joanna van (*1758, †22-10-1826) [Schoonmoeder van IV-a] IV-a
Beek, Geertruida van (*24-09-1909) [Dochter van VI-bo] **VI-bo,4**
Beek, Johanna van (*03-05-1905) [Nummer VII-ej] VI-bs; **VII-ej**
Beek, Johannes van (*13-07-1840, †11-01-1904) [Schoonvader van VI-bo] VI-bo
Beek, Johannes Cornelis van (*11-07-1913) [Zoon van VI-bo] **VI-bo,5**
Beek, Laurentius van (*05-03-1917) [Zoon van VI-bo] **VI-bo,6**
Beek, Maria Johanna van (*07-03-1902, †24-11-1950) [Nummer VII-ei] **VII-ei**; VIII-dz
Beek, Marinus Jacobus van (*22-03-1908) [Zoon van VI-bo] **VI-bo,3**
Beek, Pieter Jan van (*17-09-1868, †14-08-1938) [Partner van VI-bo] VI-bo; VII-ei; VII-ej
Beer, Adrianus de (*21-04-1897) [Schoonvader van VIII-dm] VIII-dm
Beer, Johanna Elisabeth de (*22-06-1922, †05-04-2014) [Partner van VIII-dm] VIII-dm
Beers, Johanna Catharina (*01-12-1891) [Schoonmoeder van VII-fr] VII-fr
Beers, Johannes Cornelis van (*14-01-1866, †13-07-1932) [Schoonvader van VII-cs] VII-cs
Beers, Josephina Jacoba van (*01-09-1901) [Partner van VII-cs] VII-cs
Beers, Lambertus Johannes (Bart) van (*08-03-1917, †19-07-2006) [Schoonvader van VIII-hn] VIII-hn
Bekhoven, Wihelmina Johanna van (*20-02-1902) [Schoonmoeder van VIII-dw] VIII-dw
Belde, Susanna Elisabeth (*30-04-1898, †03-08-1974) [Schoonmoeder van VIII-do] VIII-do
Bellemans, Cornelis (*11-09-1873) [Schoonvader van VII-hh] VII-hh
Bellemans, Franciscus Henricus (*19-07-1908, †22-02-1988) [Partner van VII-hh] VII-hh; VIII-hb; VIII-hc
Belleter, Adriana Cornelia (*08-02-1899, †11-06-1979) [Nummer VII-ah] **VII-ah**; VIII-bf
Belleter, Adriana Cornelia (*08-02-1899) [Dochter van VI-j] **VI-j,9**
Belleter, Adriana Cornelia (*30-04-1915) [Dochter van VII-ag] **VII-ag,5**
Belleter, Adriana Maria (*27-04-1887, †22-08-1888) [Dochter van VI-j] **VI-j,3**
Belleter, Adriana Maria (*02-01-1889, †17-02-1889) [Dochter van VI-j] **VI-j,4**
Belleter, Adrianus (*20-09-1837, †13-04-1904) [Partner van VI-j] VI-j; VII-af; VII-ag; VII-ah
Belleter, Adrianus (*05-01-1913, †07-08-1913) [Zoon van VII-ag] **VII-ag,3**

Belleter, Adrianus (*23-01-1923, †20-04-2004) [Nummer VIII-bb] **VIII-bb**
Belleter, Adrianus Christianus (*04-10-1916, †22-04-1917) [Zoon van VII-ag] **VII-ag,6**
Belleter, Anna Cornelia (*03-08-1910) [Nummer VIII-aw] **VIII-aw**
Belleter, Anna Cornelia (*14-01-1921) [Dochter van VII-af] **VII-af,1**
Belleter, Carolus (Karel) (~27-06-1804, †25-01-1877) [Schoonvader van VI-j] VI-j
Belleter, Carolus Adrianus Johannes (*02-03-1919, †13-05-2002) [Nummer VIII-az] **VIII-az**
Belleter, Cornelis (*24-11-1917) [Nummer VIII-ay] **VIII-ay**
Belleter, Doodgeboren Dochter (levenloos *10-02-1895) [Dochter van VI-j] **VI-j,6**
Belleter, Doodgeboren Zoon (levenloos *23-03-1896) [Zoon van VI-j] **VI-j,7**
Belleter, Gerardus (*27-12-1930) [Zoon van VII-ag] **VII-ag,14**
Belleter, Johanna (*29-12-1884) [Dochter van VI-j] **VI-j,1**
Belleter, Johannes (*12-01-1890) [Nummer VII-ag] **VII-ag**; VIII-aw; VIII-ax; VIII-ay; VIII-az; VIII-ba; VIII-bb; VIII-bc; VIII-bd; VIII-be
Belleter, Johannes (*11-08-1911, †20-08-1913) [Zoon van VII-ag] **VII-ag,2**
Belleter, Johannes (*31-08-1928) [Nummer VIII-be] **VIII-be**
Belleter, Karel (*18-11-1885) [Nummer VII-af] VI-dk; **VII-af**
Belleter, Paulina (*29-03-1924, †29-12-1993) [Nummer VIII-bc] **VIII-bc**; IX-ak
Belleter, Petrus Johannes (*20-10-1931) [Zoon van VIII-aw] **VIII-aw,1**
Belleter, Pieternella Maria (*07-12-1926, †27-01-2017) [Nummer VIII-bd] **VIII-bd**; IX-al; IX-am; IX-an
Belleter, Theodorus (*23-04-1921) [Nummer VIII-ba] **VIII-ba**
Belleter, Wilhelmina Maria (*23-04-1914) [Nummer VIII-ax] **VIII-ax**; IX-ai; IX-aj
Berg, Adriana Johanna van den (*22-03-1920) [Dochter van VII-al] **VII-al,1**
Berg, Adriana Maria van den (*25-05-1886) [Dochter van VI-k] **VI-k,2**
Berg, Adrianus van den (*25-11-1883) [Schoonvader van VII-ef] VII-ef
Berg, Adrianus van den (*28-04-1892, †18-01-1893) [Zoon van VI-k] **VI-k,7**
Berg, Adrianus van den (*14-04-1893) [Nummer VII-ak] **VII-ak**
Berg, Adrianus van den (*16-04-1915, †22-12-1958) [Partner van VII-ef] VII-ef; VIII-dw
Berg, Adrianus Laurentius van den (*06-02-1927) [Zoon van VII-ak] **VII-ak,7**
Berg, Adrianus Sacharias van den (*30-08-1920) [Partner van VII-fc] VII-fc
Berg, Anna Maria van den (*02-03-1875) [Schoonmoeder van VII-fa] VII-fa
Berg, Anna Maria van den (*09-11-1922, †18-05-2002) [Nummer VIII-bk] **VIII-bk**
Berg, Antonius van den (*30-11-1869, †30-10-1943) [Schoonvader van VI-ah] VI-ah
Berg, Antonius van den (*13-11-1896, †27-04-1980) [Nummer VII-am] **VII-am**; VIII-bj; VIII-bk
Berg, Christianus van den (*06-06-1890, †31-01-1892) [Zoon van VI-k] **VI-k,6**
Berg, Christianus van den (*29-03-1894) [Nummer VII-al] **VII-al**; VIII-bh; VIII-bi
Berg, Christianus van den (*30-01-1910) [Partner van VII-fb] VII-fb
Berg, Cornelia van den (*03-05-1885, †23-03-1939) [Dochter van VI-k] **VI-k,1**
Berg, Cornelia Antonia van den (*16-03-1935) [Dochter van VI-y] **VI-y,1**
Berg, Cornelia Maria van den (*14-10-1926) [Dochter van VII-al] **VII-al,4**
Berg, Elisa Johanna Maria van den (*01-10-1935) [Dochter van VII-al] **VII-al,6**
Berg, Elisabeth van den (*03-04-1920) [Dochter van VII-aj] **VII-aj,1**
Berg, Jacobus van den (*16-11-1908, †14-04-1979) [Partner van VI-ah] VI-ah; VII-bq
Berg, Joanna van den (*13-10-1826, †07-03-1907) [Schoonmoeder van V-ao] V-ao
Berg, Johanna van den (*01-02-1903) [Nummer VII-an] **VII-an**
Berg, Johanna van den (*23-03-1916) [Dochter van VII-ak] **VII-ak,1**
Berg, Johanna van den (*29-09-1920) [Nummer VIII-bj] **VIII-bj**
Berg, Johanna Adriana van den (*06-03-1921, †14-01-1996) [Nummer VIII-bh] **VIII-bh**
Berg, Johanna Cornelia van den (*31-03-1919) [Dochter van VII-ak] **VII-ak,3**
Berg, Johannes van den (*11-06-1889) [Nummer VII-aj] **VII-aj**; VIII-bg
Berg, Johannes Antonius van den (*22-08-1947) [Zoon van VIII-bj] **VIII-bj,1**

Berg, Kornelis van den (*06-04-1832, †16-10-1898) [Schoonvader van VI-k] VI-k
Berg, Kornelis van den (*13-06-1879, †14-02-1950) [Schoonvader van VII-fb] [Schoonvader van VII-fc] VII-fb; VII-fc
Berg, Kornelis van den (*20-04-1887, †13-08-1887) [Zoon van VI-k] **VI-k,3**
Berg, Kornelis van den (*12-04-1888) [Nummer VII-ai] **VII-ai**
Berg, Lambertus van den (*02-12-1899, †25-03-1900) [Zoon van VI-k] **VI-k,11**
Berg, Laurens van den (*11-08-1860, †11-09-1930) [Partner van VI-k] VI-k; VII-ai; VII-aj; VII-ak; VII-al; VII-am; VII-an
Berg, Laurentius van den (*16-09-1922, †26-11-1996) [Nummer VIII-bg] **VIII-bg**
Berg, Laurentius van den (*20-07-1928) [Zoon van VII-al] **VII-al,5**
Berg, Laurentius Adrianus van den (*30-01-1922, †28-04-1922) [Zoon van VII-ak] **VII-ak,4**
Berg, Laurentius Adrianus van den (*05-08-1923, †26-03-1924) [Zoon van VII-ak] **VII-ak,5**
Berg, Maria van den (*23-01-1925) [Dochter van VII-ak] **VII-ak,6**
Berg, Maria Cornelia van de (*12-07-1922) [Nummer VIII-bi] **VIII-bi**; IX-ao; IX-ap
Berg, Maria Elisabeth (Ria) van den (*20-06-1934) [Nummer VII-bq] **VII-bq**; VIII-cg; VIII-gy
Berg, Petrus van den (*01-02-1908) [Partner van VI-y] VI-y
Berg, Philomena Johanna van den (*29-11-1917) [Dochter van VII-ak] **VII-ak,2**
Berg, Pieter Frans van den (*13-10-1872) [Schoonvader van VI-y] VI-y
Bergen, Adriaan van (*12-02-1814, †19-12-1896) [Schoonvader van V-ae] V-ae
Bergen, Adriana van (*17-10-1858, †20-08-1932) [Dochter van V-a] **V-a,3**
Bergen, Adriana van (*24-08-1906, †07-07-1986) [Nummer VII-hl] **VII-hl**; VIII-hd; VIII-he; VIII-hf; VIII-hg
Bergen, Adriana van (*01-03-1910, †10-03-1995) [Nummer VII-hp] **VII-hp**
Bergen, Adriana Cornelia van (*01-04-1880, †05-11-1947) [Nummer VI-cz] **VI-cz**; VII-ab
Bergen, Adrianus van (*17-06-1850, †18-11-1919) [Partner van V-ax] V-ax; VI-cy; VI-cz; VI-da; VI-db
Bergen, Adrianus van (*09-06-1883) [Nummer VI-da] **VI-da**; VII-hp; VII-hq; VII-hr
Bergen, Adrianus van (*08-12-1915, †11-05-1940) [Zoon van VI-da] **VI-da,3**
Bergen, Adrianus van (*1946, †<2002) [Zoon van VII-hr] **VII-hr,1**
Bergen, Adrianus Cornelis Wilhelmus Hendrikus van (*1942, †10-02-1946) [Zoon van VII-hq] **VII-hq,1**
Bergen, Adrianus Franciscus van (*18-06-1914, †24-05-1940) [Nummer VII-hn] **VII-hn**; VIII-hh
Bergen, Anna Cornelia van (*02-07-1909) [Nummer VII-hm] **VII-hm**
Bergen, Anna Maria van (*25-12-1886, †05-06-1889) [Dochter van V-ax] **V-ax,6**
Bergen, Cornelia Jacoba van (*25-04-1919, †16-08-1919) [Dochter van VI-cy] **VI-cy,6**
Bergen, Cornelis Adrianus van (*06-01-1913, †08-08-1987) [Nummer VII-hq] **VII-hq**
Bergen, Franciscus van (*03-11-1890, †20-11-1918) [Zoon van V-ax] **V-ax,8**
Bergen, Franciscus Johannes van (*08-09-1919, †29-12-2005) [Nummer VII-hr] **VII-hr**
Bergen, Franciscus Lambers van (~12-05-1771, †17-08-1817) [Schoonvader van V-a] V-a
Bergen, Geertruida van (*11-02-1849, †26-03-1913) [Schoonmoeder van VII-ab] [Schoonmoeder van VI-cz] VI-cz; VII-ab
Bergen, Jacobus Cornelis Franciscus van (*02-06-1920, †17-12-1983) [Nummer VII-ho] **VII-ho**
Bergen, Johanna van (*23-07-1852, †24-02-1885) [Partner van V-ae] V-ae
Bergen, Johanna van (*19-11-1881, †22-12-1881) [Dochter van V-ax] **V-ax,3**
Bergen, Johanna Cornelia van (*05-08-1855, †31-08-1911) [Nummer VI-a] **VI-a**; VII-a; VII-b; VII-c; VII-d; VII-e; VII-f
Bergen, Johanna Maria van (*28-08-1885, †15-12-1957) [Nummer VI-db] **VI-db**; VII-hs

Bergen, Johannes van (*01-04-1908) [Zoon van VI-cy] **VI-cy,2**
Bergen, Johannes Cornelis van (*22-02-1857, †01-09-1859) [Zoon van V-a] **V-a,2**
Bergen, Johannes Franssen van (~18-03-1806, †13-03-1871) [Partner van V-a] V-a; V-ax; VI-a
Bergen, Johannes Ludovicus Antonius Cornelis van (*1940) [Nummer VIII-hh] **VIII-hh**; IX-cq; IX-cr; IX-cs
Bergen, Maria Catharina van (*08-05-1885) [Schoonmoeder van VII-es] VII-es
Bergen, Petrus van (*16-11-1888, †12-06-1889) [Zoon van V-ax] **V-ax,7**
Bergen, Petrus Cornelis van (*16-05-1892, †15-07-1893) [Zoon van V-ax] **V-ax,9**
Bergen, Pieter Jan van (*31-03-1879, †25-01-1976) [Nummer VI-cy] **VI-cy**; VII-hl; VII-hm; VII-hn; VII-ho
Bergen, Wilhelmina Maria van (*21-10-1912, †15-06-1916) [Dochter van VI-cy] **VI-cy,4**
Bergh, Adriana Maria van den (*14-03-1899, †31-01-1995) [Schoonmoeder van VIII-fs] VIII-fs
Bergh, Adrianus Maria (Adrie) van den (*06-09-1938, †08-07-2015) [Nummer VIII-bl] **VIII-bl**; IX-aq
Bergh, Catharina Maria van den (*06-05-1941) [Nummer IX-d] **IX-d**; X-a
Bergh, Christiaan van den (*12-11-1854, †26-07-1928) [Schoonvader van VII-ao] VII-ao
Bergh, Christianus Cornelis (Christ) van den (*20-08-1933) [Zoon van VII-ao] **VII-ao,2**
Bergh, Cornelia Johanna (Cor) van den (*17-10-1934) [Dochter van VII-ao] **VII-ao,3**
Bergh, Dimphena Adriana van den (*26-07-1904, †20-11-1981) [Schoonmoeder van VII-go] VII-go
Bergh, Doodgeboren Kind van den (levenloos *29-08-1949) [Kind van VII-ao] **VII-ao,11**
Bergh, Geertruida Maria (Truus) van den (*07-07-1932) [Dochter van VII-ao] **VII-ao,1**
Bergh, Jacobus Maria (Sjaak) van den (*10-05-1943, †04-08-1946) [Zoon van VII-ao] **VII-ao,8**
Bergh, Johanna Cornelissen van den (*20-03-1809, †02-10-1885) [Schoonmoeder van V-ac] V-ac
Bergh, Johannes van den (*28-07-1882) [Schoonvader van VIII-f] VIII-f
Bergh, Leonardus van den (*12-06-1905, †02-07-1996) [Partner van VII-ao] VII-ao; VIII-bl; VIII-bm
Bergh, Maria Catharina van den (*11-07-1800, †03-08-1864) [Schoonmoeder van V-bg] V-bg
Bergh, Petrus van den (*18-10-1937, †07-07-2009) [Nummer IX-c] **IX-c**
Bergh, Petrus Cornelis Maria van den (*21-06-1914, †01-10-1980) [Partner van VIII-f] VIII-f; IX-c; IX-d; IX-e
Bergh, Petrus Maria (Pietje) van den (*26-06-1944, †25-07-1945) [Zoon van VII-ao] **VII-ao,9**
Berk, Adriana van den (*26-10-1875) [Schoonmoeder van VI-q] VI-q
Berk, Johanna van den (*07-09-1827, †11-03-1865) [Partner van V-e] V-e; VI-i; VI-j; VI-k
Berk, Johannes van den (~16-07-1791, †24-02-1827) [Schoonvader van V-e] V-e
Bernaards, Anna Johanna (*11-01-1877, †19-03-1920) [Schoonmoeder van VII-hw] VII-hw
Bernaards, Anthony (*09-04-1855, †25-11-1916) [Partner van V-af] V-af; VI-cm
Bernaards, Doodgeboren Zoon (*18-08-1894) [Zoon van V-af] **V-af,11**
Bernaards, Doodgeboren Zoon (levenloos *22-02-1896) [Zoon van V-af] **V-af,12**
Bernaards, Dorothea (~19-10-1807, †08-11-1881) [Schoonmoeder van V-aw] V-aw
Bernaards, Elisabeth (*04-08-1892, †10-01-1898) [Dochter van V-af] **V-af,9**
Bernaards, Johanna (*13-11-1880, †17-03-1881) [Dochter van V-af] **V-af,1**
Bernaards, Johanna (*25-11-1883, †17-09-1884) [Dochter van V-af] **V-af,3**
Bernaards, Johanna Maria (*23-12-1889, †12-12-1972) [Nummer VI-cm] **VI-cm**; VII-gh; VII-gi; VII-gj; VII-gk; VII-gl
Bernaards, Johannes (*06-02-1885) [Zoon van V-af] **V-af,4**

Bernaards, Maria Petronella (*10-06-1882) [Dochter van V-af] **V-af,2**
Bernaards, Petronella (*16-09-1893, †23-09-1893) [Dochter van V-af] **V-af,10**
Bernaards, Theodorus (~01-12-1810, †07-02-1890) [Schoonvader van V-af] V-af
Bernaards, Theodorus (*05-11-1888, †02-02-1889) [Zoon van V-af] **V-af,6**
Bernaards, Theodorus (*14-01-1891, †05-09-1891) [Zoon van V-af] **V-af,8**
Bernaards, Theodorus Adrianus (*20-06-1886, †06-09-1886) [Zoon van V-af] **V-af,5**
Bertelen, Petronella (~03-06-1795) [Schoonmoeder van V-z] V-z
Beulens, Margaretha [Schoonmoeder van VII-bi] VII-bi
Bielok, Christoffel (*06-01-1849, †20-05-1929) [Schoonvader van VII-b] VII-b
Bielok, Dijmphna (*04-12-1883, †10-11-1949) [Partner van VII-b] VII-b
Bierbooms, Anna Maria (*17-10-1873, †19-12-1954) [Schoonmoeder van VII-fh] VII-fh
Bierbooms, Christiaan (*28-02-1869, †24-11-1951) [Schoonvader van VII-fi] VII-fi
Bierbooms, Cornelis Jacobus (*1926) [Partner van VIII-bj] VIII-bj
Bierbooms, Johannes (*23-09-1894, †15-05-1974) [Schoonvader van VIII-bj] VIII-bj
Bierbooms, Petronilla (*02-01-1860, †12-07-1919) [Schoonmoeder van VII-r] VII-r
Bierbooms, Petrus Jacobus (*15-06-1906) [Partner van VII-fi] VII-fi
Bierbooms, Petrus Jacobus (*09-04-1912, †14-09-1975) [Schoonvader van VIII-fk] VIII-fk
Bierstekers, Cornelis (*01-04-1882, †28-09-1970) [Schoonvader van VII-ig] VII-ig
Bierstekers, Elisabeth (*27-07-1870, †05-01-1937) [Schoonmoeder van VII-dv] [Schoonmoeder van VII-dx] VII-dv; VII-dx
Bierstekers, Jacoba Cornelia (*13-04-1912, †23-02-1964) [Partner van VII-ig] VII-ig
Bilok, Catharina (*16-09-1853) [Schoonmoeder van VII-aw] VII-aw
Biscop, Cornelia Janssen (~11-10-1699, †01-05-1762) [Partner van I] I; II-a; II-b
Biscop, Joannes [Schoonvader van I] I
Blaaij, Adriana Cornelia de (~22-01-1809, †27-05-1884) [Partner van IV-b] IV-b; V-g
Blaaij, Adriana Maria Jacoba Johanna de (*12-11-1902, †30-11-1994) [Partner van VII-q] VII-q; VIII-u
Blaaij, Gerardus de (*09-09-1856, †29-12-1905) [Schoonvader van VII-q] VII-q
Blaaij, Johanna Marijnissen de (~27-03-1805, †29-01-1881) [Partner van IV-r] IV-r; V-al; V-am; V-an; V-ao
Blaaij, Maria de (*16-04-1890, †08-07-1982) [Schoonmoeder van VII-bb] VII-bb
Blaeij, Henricus Petrus de (~10-01-1770, †06-04-1844) [Schoonvader van IV-r] [Schoonvader van IV-b] IV-b; IV-r
Blanckaers, Helena Janssen (~05-02-1738) [Partner van II-b] II-b; III-e; III-f
Blanckaers, Johannes Adriaens (~14-06-1704) [Schoonvader van II-b] II-b
Blewanus, Hendrica [Schoonmoeder van VI-z] VI-z
Boenders, Johanna Adriaens (~29-10-1750, †09-02-1795) III-c
Boer, Pieternella [Schoonmoeder van VI-al] VI-al
Boet, Adriana Maria de (*24-08-1932, †01-02-1953) [Dochter van VII-bt] **VII-bt,3**
Boet, Adrianus de (*12-03-1872, †01-02-1953) [Schoonvader van VII-bt] VII-bt
Boet, Adrianus de (*26-03-1929, †13-02-1989) [Nummer VIII-ci] **VIII-ci**
Boet, Bastianus de (*17-11-1937, †12-12-2002) [Zoon van VII-bt] **VII-bt,4**
Boet, Johannes de (*23-03-1901, †01-02-1953) [Partner van VII-bt] VII-bt; VIII-ci
Boet, Sara Johanna Maria de (*23-08-1926, †01-02-1953) [Dochter van VII-bt] **VII-bt,1**
Boet, Wilhelmus de (*17-06-1938, †01-02-1953) [Zoon van VII-bt] **VII-bt,5**
Bogaers, Cornelia (~07-10-1805, †27-06-1873) [Schoonmoeder van V-q] V-q
Bogers, Adriana (*04-05-1918, †27-12-1986) [Nummer VIII-g] **VIII-g**
Bogers, Cornelis (*21-05-1921) [Nummer VIII-h] **VIII-h**
Bogers, Frans Pieter (*07-10-1844, †31-08-1932) [Getuige bij geboorteaangifte van partner van VIII-an] VIII-an
Bogers, Hendrik (*29-09-1876, †05-01-1940) [Schoonvader van VII-ct] VII-ct
Bogers, Jacoba (*26-05-1866, †16-01-1944) [Schoonmoeder van VII-hl] VII-hl
Bogers, Johanna Maria (*25-10-1909) [Dochter van VII-e] **VII-e,1**

Bogers, Johannes (*13-02-1841, †14-11-1918) [Schoonvader van VII-e] VII-e
Bogers, Johannes (*25-07-1911) [Zoon van VII-e] **VII-e,2**
Bogers, Johannes Cornelis Franciscus (*03-12-1890, †10-05-1967) [Schoonvader van VII-fg] VII-fg
Bogers, Johannes Leonardus (*15-03-1914) [Nummer VIII-e] **VIII-e**
Bogers, Louisa (*25-06-1916, †29-05-2007) [Partner van VII-fg] VII-fg; VIII-eq; VIII-er
Bogers, Marinus (*20-05-1906) [Partner van VII-ct] VII-ct
Bogers, Nicolaas (*28-12-1912, †24-11-1981) [Nummer VIII-d] **VIII-d**; IX-a; IX-b
Bogers, Petrus (*02-06-1885, †13-10-1952) [Partner van VII-e] VII-e; VIII-d; VIII-e; VIII-f; VIII-g; VIII-h
Bogers, Theo (*20-02-1945, †22-12-1993) [Nummer IX-b] **IX-b**
Bogers, Wilhelmina (*06-05-1916, †07-03-2002) [Nummer VIII-f] **VIII-f**; IX-c; IX-d; IX-e
Bolders, Jan Baptist (*19-01-1910, †25-04-1989) [Schoonvader van VIII-hi] VIII-hi
Bolders, Johanna Wilhelmina Maria (*30-12-1942, †29-10-1996) [Partner van VIII-hi] VIII-hi; IX-ct
Boogaart, Albert (Albert) (*02-12-1967, †15-07-1996) [Getuige bij doop van X-z] X-z
Booij, Clazina de (*11-01-1913) [Partner van VII-cc] VII-cc
Boom, Adriana Cornelia van den (*14-12-1888, †12-06-1974) [Schoonmoeder van VIII-ar] VIII-ar
Boom, Adrianus van den (*13-10-1887, †19-10-1887) [Zoon van V-bi] **V-bi,7**
Boom, Adrianus van den (*30-12-1888, †21-02-1975) [Nummer VI-dl] **VI-dl**; VII-ij; VII-ik; VII-il; VII-im; VII-in; VII-io; VII-ip; VII-iq
Boom, Adrianus Antonius Cornelis van den (*28-05-1925) [Zoon van VI-dl] **VI-dl,5**
Boom, Alphonsus Johannes Maria van den (*07-12-1931, †11-01-2007) [Nummer VII-ip] **VII-ip**
Boom, Antonius Johannes Maria van de (*03-02-1929, †03-10-2002) [Nummer VII-in] **VII-in**
Boom, Bernardus Clementinus Antonius van den (*13-06-1933, †14-03-2003) [Nummer VII-iq] **VII-iq**
Boom, Cornelis Franciscus Josephus van den (*23-10-1922, †31-07-2000) [Nummer VII-ik] **VII-ik**; VIII-im
Boom, Doodgeboren Kind van den (levenloos *26-02-1886) [Kind van V-bi] **V-bi,6**
Boom, Elisa Francisca Adriana Henrica Theresia van den (*12-12-1926, †06-04-2018) [Nummer VII-im] **VII-im**
Boom, Elisabeth van den (*01-01-1872, †04-04-1936) [Schoonmoeder van VII-dp] VII-dp
Boom, Elisabeth Catharina van den (*23-12-1908) [Nummer VII-ih] **VII-ih**
Boom, Francisca Josephina Catharina Helena van den (*03-06-1930) [Nummer VII-io] **VII-io**; VIII-ao
Boom, Franciscus Adrianus Maria van den (*11-02-1924, †14-04-1997) [Nummer VII-il] **VII-il**
Boom, Franciscus Johannes van den (*21-09-1905) [Nummer VII-ig] **VII-ig**
Boom, Helena Maria van den (*06-06-1874, †29-07-1912) [Dochter van V-bi] **V-bi,1**
Boom, Joannes Adriaens van den (*04-08-1789, †15-05-1831) [Schoonvader van V-bi] V-bi
Boom, Johannes van den (*03-03-1831, †26-03-1925) [Partner van V-bi] V-bi; VI-dk; VI-dl
Boom, Johannes Gregorius Maria van den (*23-09-1921, †25-10-1998) [Zoon van VI-dl] **VI-dl,2**
Boom, Maria Adriana Johanna van den (*05-01-1952, †07-11-2018) [Nummer VIII-im] **VIII-im**
Boom, Maria Catharina van den (*08-12-1881, †26-12-1881) [Dochter van V-bi] **V-bi,4**
Boom, Maria Catharina van den (*01-03-1883) [Dochter van V-bi] **V-bi,5**

Boom, Maria Catharina Helena van den (*29-01-1911, †11-06-1998) [Nummer VII-ii] **VII-ii**; VIII-ig; VIII-ih; VIII-ii; VIII-ij; VIII-ik; VIII-il
Boom, Maria Jacoba van den (*22-03-1879, †25-10-1937) [Dochter van V-bi] **V-bi,3**
Boom, Maria Johanna Petronella van den (*17-05-1912, †06-12-1999) [Schoonmoeder van VII-ik] VII-ik
Boom, Petrus Johannes van den (*01-06-1876, †26-05-1912) [Nummer VI-dk] **VI-dk**; VII-af; VII-if; VII-ig; VII-ih; VII-ii
Boom, Petrus Johannes van den (*02-08-1904, †02-12-1986) [Nummer VII-if] **VII-if**
Boom, Petrus Maria van den (*26-04-1916) [Nummer VII-ij] **VII-ij**
Boonman, Daniël [Schoonvader van VII-bi] VII-bi
Boonman, Jacoba Margaretha (*22-03-1932) [Partner van VII-bi] VII-bi
Boonman, Piet [Partner van VIII-ds] VIII-ds
Boot, Johannes Gerardus Franciscus (Jo) (*10-06-1904, †18-06-1993) [Schoonvader van VIII-gh] VIII-gh
Borghouts, Hendricus Mattheus (*23-02-1872, †26-07-1933) [Schoonvader van VII-di] VII-di
Borghouts, Maria Wilhelmina (*23-08-1910, †22-07-1978) [Partner van VII-di] VII-di
Bosch, Maria van den (*02-12-1886, †03-09-1964) [Schoonmoeder van VII-gd] VII-gd
Boshamer, Gerardus Adriaan (*19-09-1937) [Partner van VIII-es] VIII-es
Boshouwers, Anna Catharina (*24-05-1883, †16-06-1970) [Schoonmoeder van VIII-o] VIII-o
Boshouwers, Gerardus Jacobus (*29-11-1943, †27-11-2009) [Schoonvader van IX-cj] IX-cj
Bosman, Jacobus (*16-05-1857) [Schoonvader van VII-an] VII-an
Bosmans, Anna Antonia Petronella (*10-04-1931) [Dochter van VII-an] **VII-an,3**
Bosmans, Antonia (*02-02-1846, †10-07-1915) [Schoonmoeder van VI-br] VI-br
Bosmans, Jacobus Laurentius Maria (*16-08-1928) [Zoon van VII-an] **VII-an,1**
Bosmans, Laurentius (*20-09-1929) [Zoon van VII-an] **VII-an,2**
Bosmans, Petrus (*06-09-1917) [Schoonvader van VIII-gg] VIII-gg
Bosmans, Philomena (*16-09-1868, †28-01-1934) [Schoonmoeder van VII-ak] VII-ak
Bosmans, Theodorus Bastianus (*08-02-1899) [Partner van VII-an] VII-an
Bosters, Cornelis (*09-02-1905, †27-05-1972) [Schoonvader van VIII-ga] VIII-ga
Bot, Anna Maria de (~23-02-1802) [Partner van IV-k] IV-k; V-x
Bot, Johanna Maria de (*03-04-1871, †14-09-1956) [Schoonmoeder van VI-w] VI-w
Bot, Theodorus de (~24-08-1763, †07-10-1819) [Schoonvader van IV-k] IV-k
Bourgognie, Julia Rosalia Maria (*06-06-1881) [Partner van VI-bf] VI-bf
Bouwens, Anna Maria (*17-02-1867) [Partner van V-ae] V-ae; VI-ci; VI-cj; VI-ck; VI-cl
Bouwens, Petronella (*30-01-1907, †24-03-1998) [Schoonmoeder van VIII-bo] VIII-bo
Bouwens, Wilhelmus (*13-02-1834) [Schoonvader van V-ae] V-ae
Bra, Adriana de (*02-02-1835, †03-08-1916) [Schoonmoeder van V-i] V-i
Braat, Adriana (*17-11-1823) [Schoonmoeder van V-aw] V-aw
Brand, Antonia van den [Schoonmoeder van V-ak] V-ak
Brand, Dijmphna van den (*19-01-1841, †20-05-1872) [Partner van V-g] V-g
Brand, Johannes Jacobs van den (~18-02-1807) [Schoonvader van V-g] V-g
Brand, Maria Antonetta van den (*17-10-1859) [Schoonmoeder van VII-cp] VII-cp
Branden, Anna Maria van den (*06-07-1881) [Partner van V-k] V-k; VI-ag; VI-ah; VI-ai; VI-aj
Branden, Franciscus (Frans) van den (*14-05-1830, †02-01-1913) [Schoonvader van V-k] V-k
Branden, Josephus Cornelis Stephanus van den (*1933, †19-08-2009) [Partner van VIII-ei] VIII-ei; IX-br; IX-bs; IX-bt
Brands, Adriana Catharina (*13-01-1904, †10-04-1973) [Nummer VII-az] **VII-az**

Brands, Adrianus (*21-05-1865, †08-01-1937) [Partner van VI-o] VI-o; VII-aw; VII-ax; VII-ay; VII-az; VII-ba; VII-bb
Brands, Adrianus Govardus (Ad) (*16-05-1931) [Nummer VIII-bv] **VIII-bv**; IX-as; IX-at; IX-au; IX-av
Brands, Adrianus Johannes (*25-01-1905, †13-01-1981) [Partner van VII-cm] VII-cm
Brands, Adrianus Leonardus (*17-01-1908, †01-02-1968) [Nummer VII-ba] **VII-ba**; VIII-bv; VIII-bw
Brands, Anna Maria (*21-12-1841, †29-05-1923) [Schoonmoeder van VI-bz] VI-bz
Brands, Cornelia Adriana (*13-01-1903) [Dochter van VI-o] **VI-o,4**
Brands, Cornelia Maria (*1934) [Dochter van VII-ax] **VII-ax,2**
Brands, Gerardus (*22-08-1865, †21-08-1949) [Schoonvader van VII-cc] VII-cc
Brands, Gerardus (*04-01-1876, †15-08-1959) [Schoonvader van VII-cm] VII-cm
Brands, Govardus Adrianus (*08-12-1933) [Nummer VIII-bw] **VIII-bw**
Brands, Helena Dorothea (*29-07-1911, †07-01-1912) [Dochter van VI-o] **VI-o,8**
Brands, Jacobus (*28-03-1831, †28-08-1871) [Schoonvader van VI-o] VI-o
Brands, Jacobus Adrianus (*11-03-1900, †05-07-1992) [Nummer VII-ax] **VII-ax**; VIII-bu
Brands, Johanna Helena (*11-07-1901, †15-02-1983) [Nummer VII-ay] **VII-ay**
Brands, Johanna Maria (*22-02-1906, †17-04-1952) [Partner van VII-cc] VII-cc
Brands, Johanna Maria (Riet) (*26-06-1929) [Nummer VIII-bu] **VIII-bu**
Brands, Petronella (*11-04-1899) [Nummer VII-aw] **VII-aw**
Brands, Petrus Antonius (*04-01-1910) [Nummer VII-bb] **VII-bb**
Breemen, Adriana Maria van (*04-06-1836, †07-02-1921) IV-f
Broeckhoven, Johanna Ludovica van (*10-04-1866, †19-04-1923) [Schoonmoeder van VII-gx] VII-gx
Broeders, Marinus [Schoonvader van VIII-gq] VIII-gq
Broeders, Marinus Maria (*24-05-1954, †30-04-1993) [Partner van VIII-gq] VIII-gq
Broek, Adriana van den (*13-10-1923, †13-03-1991) [Partner van VII-ey] VII-ey
Broek, Adrianus Antonius (Reinier) van den (*05-04-1901) [Partner van VII-iw] VII-iw
Broek, Hendrik van den [Partner van VII-hd] VII-hd
Broek, Johannes Aloysius van den (*15-11-1874) [Schoonvader van VII-iw] [Schoonvader van VII-do] VII-do; VII-iw
Broek, Marinus Maria van den (*17-10-1904) [Partner van VII-do] VII-do
Broekhoven, Catharina Johanna Maria van (*12-02-1943, †10-10-2011) [Nummer VIII-et] **VIII-et**
Broekhoven, Johannes Adrianus (Jan) van (*06-09-1905, †30-11-1964) [Partner van VII-fl] VII-fl; VIII-es; VIII-et; VIII-eu; VIII-ev; VIII-ew
Broekhoven, Maria Anna Catharina van (*11-02-1937) [Nummer VIII-es] **VIII-es**
Broekhoven, Maria Hendrica van (*29-11-1874) [Schoonmoeder van VII-is] VII-is
Broekhoven, Marinus (Marijn) van (*28-08-1872, †16-04-1935) [Schoonvader van VII-fl] VII-fl
Broekhoven, Petrus Johannes van (*27-03-1907, †18-01-1981) [Schoonvader van IX-d] IX-d
Broekhoven, René van (*19-03-1939, †12-10-1978) [Schoonvader van IX-cv] IX-cv
Broekhoven, Wilhelmus Jacobus van (*22-07-1939) [Partner van IX-d] IX-d; X-a
Broeren, Antonius Wilhelmus Petrus (*03-08-1930, †09-09-1930) [Zoon van VII-gt] **VII-gt,3**
Broeren, Catharina Dimphna Antonia (*27-01-1935) [Dochter van VII-gu] **VII-gu,3**
Broeren, Cornelia Anna Josephina (*1944, †24-01-1945) [Dochter van VII-gt] **VII-gt,9**
Broeren, Cornelia Maria Petronella (*01-01-1935, †07-01-1935) [Dochter van VII-gt] **VII-gt,5**
Broeren, Cornelis Johannes Adrianus (*?-12-1945, †07-03-1946) [Zoon van VII-gt] **VII-gt,10**
Broeren, Jacobus Johannes (*16-12-1907, †11-02-1942) [Nummer VII-gu] **VII-gu**

Broeren, Johanna Cornelia Adriana (*18-07-1932) [Dochter van VII-gt] **VII-gt,4**
Broeren, Johanna Maria Catharina (*20-10-1930) [Dochter van VII-gu] **VII-gu,1**
Broeren, Maria Johanna Catharina (*13-12-1932) [Dochter van VII-gu] **VII-gu,2**
Broeren, Marinus Godefridus (*04-01-1905, †18-03-1981) [Schoonvader van VIII-ck] VIII-ck
Broeren, Petrus Adrianus Maria (Piet) (*14-01-1934, †14-03-1987) [Partner van VIII-ck] VIII-ck; IX-aw; IX-ax
Broeren, Stephanus (*20-08-1853, †26-12-1901) [Schoonvader van VI-cp] VI-cp
Broeren, Stephanus Jacobus (*20-07-1905, †06-02-1948) [Nummer VII-gt] **VII-gt**
Broeren, Wilhelmus (*14-09-1883, †24-02-1919) [Partner van VI-cp] VI-cp; VII-gt; VII-gu
Broeren, Wilhelmus Antonius Adrianus (*01-03-1928, †13-10-1928) [Zoon van VII-gt] **VII-gt,1**
Broeren, Wilhelmus Antonius Jacobus (*30-05-1929, †06-01-1930) [Zoon van VII-gt] **VII-gt,2**
Brooijmans, Jacobus Adrianus Madeleine (*13-02-1924) [Schoonvader van IX-s] IX-s
Broos, Adriana Clementina Antonia (*17-01-1917) [Dochter van VI-dt] **VI-dt,6**
Broos, Adriana Maria (*13-11-1872, †23-01-1949) [Schoonmoeder van VII-az] VII-az
Broos, Adriana Maria (*03-07-1925, †19-04-2017) [Nummer VIII-aq] **VIII-aq**; IX-ae
Broos, Adrianus (*23-06-1849, †23-01-1872) [Zoon van IV-z] **IV-z,5**
Broos, Adrianus Gijsbertus (*05-10-1925, †02-12-1998) [Zoon van VII-h] **VII-h,7**
Broos, Anna (*27-02-1864, †03-04-1939) [Schoonmoeder van VII-co] VII-co
Broos, Anna Cornelia (*20-09-1932) [Dochter van VII-h] **VII-h,9**
Broos, Anna Juliana Maria Elisabeth (*28-09-1909, †17-01-1988) [Partner van VII-gx] VII-gx; VIII-gy; VIII-gz
Broos, Anna Maria (*05-08-1906) [Dochter van VI-bz] **VI-bz,1**
Broos, Anna Maria (*03-07-1925) [Dochter van VII-aa] **VII-aa,9**
Broos, Anna Sophia Maria Philomena (*31-10-1914, †22-05-1979) [Nummer VII-jd] **VII-jd**
Broos, Antonia (*15-04-1873) [Partner van VI-as] VI-as
Broos, Cornelia Johanna (*30-12-1918) [Nummer VIII-ap] VIII-aj; **VIII-ap**
Broos, Cornelis (*31-10-1876, †24-01-1961) [Nummer VI-dt] **VI-dt**; VII-ja; VII-jb; VII-jc; VII-jd
Broos, Cornelis (*07-05-1918, †27-12-2004) [Nummer VIII-i] **VIII-i**; IX-f; IX-g; IX-h
Broos, Doodgeboren Dochter (levenloos *13-05-1838) [Dochter van IV-z] **IV-z,2**
Broos, Doodgeboren Dochter (levenloos *20-04-1936) [Dochter van VII-jb] **VII-jb,1**
Broos, Doodgeboren Kind (levenloos *03-04-1939) [Kind van VII-jb] **VII-jb,3**
Broos, Franciscus (*03-09-1880) [Zoon van V-bl] **V-bl,6**
Broos, Helena (*20-09-1932) [Dochter van VII-h] **VII-h,10**
Broos, Hendrik (*07-04-1842, †08-06-1892) [Schoonvader van VI-as] [Schoonvader van VII-aa] [Schoonvader van VII-h] VI-as; VII-h; VII-aa
Broos, Hendrik (*02-05-1917, †21-05-1922) [Dochter van VII-h] **VII-h,1**
Broos, Hendrikus Johannes (*08-03-1914, †31-10-1914) [Zoon van VII-aa] **VII-aa,2**
Broos, Hendrikus Johannes (*20-01-1919) [Zoon van VII-aa] **VII-aa,6**
Broos, Henricus (*30-12-1922) [Zoon van VII-h] **VII-h,5**
Broos, Jacoba Johanna (*27-02-1840, †18-03-1864) [Dochter van IV-z] **IV-z,3**
Broos, Jacobus (*16-12-1877) [Partner van VI-bz] VI-bz
Broos, Jacobus (*18-10-1883, †17-06-1957) [Partner van VII-aa] VII-aa; VIII-ap; VIII-aq
Broos, Jacobus (*22-02-1921) [Zoon van VII-h] **VII-h,4**
Broos, Jacobus Cornelis (*09-03-1874, †27-10-1937) [Nummer VI-ds] **VI-ds**
Broos, Jacobus Jansen (~04-12-1805, †09-03-1884) [Partner van IV-z] IV-z; V-bk; V-bl
Broos, Jacobus Wijnandus (*06-10-1865, †19-06-1889) [Zoon van V-bk] **V-bk,1**
Broos, Johanna Anna Dimphna (*17-11-1933) [Dochter van VII-ja] **VII-ja,1**
Broos, Johanna Cornelia (*22-01-1915, †04-03-1915) [Dochter van VII-aa] **VII-aa,3**

Broos, Johanna Cornelia (*25-11-1916) [Dochter van VII-aa] **VII-aa,4**
Broos, Johanna Elisabeth Maria (*08-11-1919) [Dochter van VI-dt] **VI-dt,7**
Broos, Johanna Louisa Mathilda Maria (*22-10-1900, †06-01-1911) [Dochter van VI-dt] **VI-dt,1**
Broos, Johanna Maria (*23-08-1875, †17-12-1897) [Dochter van V-bl] **V-bl,2**
Broos, Johannes (*28-11-1832, †22-06-1878) [Nummer V-bk] **V-bk**
Broos, Johannes (*25-08-1841, †10-11-1928) [Schoonvader van VI-bz] VI-bz
Broos, Johannes (*14-12-1877, †31-12-1881) [Zoon van V-bl] **V-bl,4**
Broos, Johannes (*11-08-1908) [Zoon van VI-bz] **VI-bz,2**
Broos, Johannes Geertsen (~28-02-1766, †19-05-1835) [Schoonvader van IV-z] IV-z
Broos, Johannes Hendrikus (*19-02-1913, †11-03-1998) [Zoon van VII-aa] **VII-aa,1**
Broos, Josephus Alphonsus Antonius Anna (*27-04-1913, †13-08-1980) [Nummer VII-jc] **VII-jc**
Broos, Leonardus (*06-05-1842, †11-03-1922) [Nummer V-bl] **V-bl**; VI-ds; VI-dt; VI-du
Broos, Leonardus Alphonsus Paulus (*12-08-1905, †12-09-1975) [Nummer VII-ja] **VII-ja**
Broos, Maria Cornelia (*15-02-1920, †27-10-1920) [Dochter van VII-h] **VII-h,3**
Broos, Maria Cornelia (*30-12-1922) [Dochter van VII-h] **VII-h,6**
Broos, Maria Elisa (*01-06-1879) [Nummer VI-du] **VI-du**; VII-je
Broos, Paulus Cornelis Josephus Anna (*26-07-1908) [Nummer VII-jb] **VII-jb**
Broos, Petrus (*06-11-1866, †06-01-1957) [Schoonvader van VII-gx] VII-gx
Broos, Petrus (*11-09-1920, †24-02-1921) [Zoon van VII-aa] **VII-aa,7**
Broos, Petrus (*31-05-1931) [Zoon van VII-h] **VII-h,8**
Broos, Petrus Jacobus (*14-05-1922, †18-12-1962) [Zoon van VII-aa] **VII-aa,8**
Broos, Pieter (*29-11-1885, †23-04-1971) [Partner van VII-h] VII-h; VIII-i
Brouwers, Adriana (*27-11-1857, †17-07-1914) [Schoonmoeder van VII-b] VII-b
Brouwers, Antonius (*14-06-1876, †22-02-1954) [Schoonvader van VII-eb] VII-eb
Brouwers, Antonius Jacobus (*23-06-1934) [Zoon van VII-eb] **VII-eb,5**
Brouwers, Catharina (~11-02-1793, †15-02-1850) [Schoonmoeder van IV-e] IV-e
Brouwers, Catharina Johanna (Toke) (*02-12-1924, †25-10-2016) [Nummer VIII-dq] **VIII-dq**; IX-bd; IX-be; IX-bf
Brouwers, Cornelia Dijmphna (*05-10-1929) [Dochter van VII-eb] **VII-eb,3**
Brouwers, Helena Wilhelmina (*10-03-1931) [Dochter van VII-eb] **VII-eb,4**
Brouwers, Johanna Catharina (*04-10-1871, †28-11-1936) [Schoonmoeder van VIII-m] VIII-m
Brouwers, Petronella Maria Jacoba (Nelly) (*13-06-1938, †16-09-2022) [Nummer VIII-ds] **VIII-ds**; IX-bg; IX-bh
Brouwers, Petrus Jacobus (*08-04-1903) [Partner van VII-eb] VII-eb; VIII-dq; VIII-dr; VIII-ds
Brouwers, Wilhelmina Cornelia (*09-10-1928) [Nummer VIII-dr] VIII-ak; **VIII-dr**
Brugman, Hendrika Wilhelmina [Schoonmoeder van VII-iy] VII-iy
Bruijn, Adriana de (*08-09-1833, †31-03-1914) [Schoonmoeder van V-j] [Schoonmoeder van V-h] [Schoonmoeder van VII-l] V-h; V-j; VII-l
Bruijn, Adriana de (*07-04-1861, †16-08-1932) [Schoonmoeder van VII-he] VII-he
Bruijn, Adrianus Cornelis de (*30-11-1916, †04-05-1979) [Nummer VII-gj] **VII-gj**
Bruijn, Anna de (*20-03-1873, †18-01-1963) [Schoonmoeder van VII-gc] [Schoonmoeder van VII-gb] VII-gb; VII-gc
Bruijn, Anna Maria de (*18-04-1907, †26-04-1994) [Nummer VII-db] **VII-db**; VIII-cy
Bruijn, Antonij de (*01-02-1842, †25-03-1898) [Schoonvader van VI-bl] VI-bl
Bruijn, Antonius Adrianus (Toon) de (*13-02-1912, †04-03-1996) [Nummer VII-gh] **VII-gh**; VIII-gh
Bruijn, Barbara de (*07-11-1818, †08-11-1889) [Partner van IV-t] IV-t; V-ap; V-aq; V-ar; V-as
Bruijn, Bonifacius de (*03-03-1842, †27-04-1888) [Schoonvader van VI-br] VI-br

Bruijn, Carolus Adrianus de (*20-09-1910, †25-05-2002) [Zoon van VI-cm] **VI-cm,1**
Bruijn, Cornelia de (*12-10-1880, †13-07-1941) [Partner van VI-bl] VI-bl; VII-eg; VII-eh
Bruijn, Cornelia Adriana de (*01-08-1919) [Dochter van VI-ay] **VI-ay,6**
Bruijn, Cornelis Petrus de (*22-08-1920, †13-08-1978) [Zoon van VI-cm] **VI-cm,6**
Bruijn, Dijmphna de (*10-02-1895) [Partner van VI-ac] VI-ac
Bruijn, Dingena de (*11-04-1849, †27-06-1919) [Schoonmoeder van VII-ai] VII-ai
Bruijn, Dionisius de (*11-10-1881, †26-05-1962) [Partner van VI-cm] VI-cm; VII-gh; VII-gi; VII-gj; VII-gk; VII-gl
Bruijn, Dionisius T.m. (Dion) de (*18-01-1948, †26-11-2014) [Nummer VIII-gh] **VIII-gh**; IX-co; IX-cp
Bruijn, Doodgeboren Zoon de (levenloos *14-10-1915) [Zoon van VI-br] **VI-br,1**
Bruijn, Geertruida Francisca de (*21-11-1926) [Dochter van VI-ay] **VI-ay,7**
Bruijn, Henricus Antonius Hubertus de (*20-08-1884) [Partner van VI-ay] VI-ay; VII-db
Bruijn, Henriette Geertruida Anna de (*03-06-1911) [Dochter van VI-ay] **VI-ay,2**
Bruijn, Jacobus Cornelis de (*04-11-1863) [Schoonvader van VII-ir] VII-ir
Bruijn, Joanna Cornelia de (*12-07-1829, †11-01-1879) [Schoonmoeder van VI-k] VI-k
Bruijn, Joannes de (*21-05-1886) [Partner van VI-br] VI-br
Bruijn, Johanna Catharina de (*17-11-1903) [Partner van VII-ir] VII-ir; VIII-in; VIII-io; VIII-ip
Bruijn, Johanna Maria de (*15-02-1918, †15-04-1920) [Dochter van VI-cm] **VI-cm,5**
Bruijn, Johanna Petronella Maria (Jo) de (*03-10-1926) [Nummer VII-gl] **VII-gl**; VIII-gi; VIII-gj; VIII-gk
Bruijn, Johannes de (*02-04-1914, †19-05-1971) [Nummer VII-gi] **VII-gi**
Bruijn, Johannes Cornelis de (*29-04-1860, †27-04-1941) [Schoonvader van VI-ac] VI-ac
Bruijn, Johannes Peeters de (~07-06-1783, †20-12-1855) [Schoonvader van IV-t] IV-t
Bruijn, Johannes Walterus de (*04-05-1913, †29-07-1913) [Zoon van VI-ay] **VI-ay,3**
Bruijn, Johannes Walterus de (*28-09-1914) [Zoon van VI-ay] **VI-ay,4**
Bruijn, Karel de (*23-11-1847, †19-06-1928) [Schoonvader van VI-cm] VI-cm
Bruijn, Laurentius de (*18-01-1923, †07-03-1988) [Nummer VII-gk] **VII-gk**
Bruijn, Maria Elisabeth de (*20-11-1928, †01-04-2000) [Dochter van VI-cm] **VI-cm,9**
Bruijn, Walterus Cornelis de (*25-01-1851, †29-11-1927) [Schoonvader van VI-ay] VI-ay
Bruijn, Walterus Cornelis de (*09-06-1916) [Zoon van VI-ay] **VI-ay,5**
Bruijns, Antonia Maria Catharina (*1945, †25-06-1948) [Dochter van VII-es] **VII-es,3**
Bruijns, Petrus Adrianus (*27-04-1915, †04-08-1999) [Partner van VII-es] VII-es
Bruijns, Petrus Matthias (*18-07-1883) [Schoonvader van VII-es] VII-es
Bruijs, Cornelis (*12-02-1859, †15-12-1919) [Schoonvader van VI-ae] VI-ae
Bruijs, Maria (*09-06-1898, †31-05-1956) [Partner van VI-ae] VI-ae; VII-bn; VII-bo; VII-bp
Bruins, Trudy (*1960, †18-09-2022) [Partner van VIII-cb] VIII-cb
Brusselaars, Adriaan (*08-10-1861, †04-12-1934) [Schoonvader van VII-dw] VII-dw
Brusselaars, Adriana (*04-07-1911, †08-11-1911) [Dochter van VI-cg] **VI-cg,4**
Brusselaars, Adriana Johanna (*16-05-1875) [Dochter van V-ad] **V-ad,2**
Brusselaars, Adriana Wilhelmina (*25-01-1909, †07-07-1978) [Nummer VII-fs] **VII-fs**
Brusselaars, Adrianus Christianus (*28-01-1921, †03-06-1946) [Nummer VII-fx] **VII-fx**; VIII-fl; VIII-fm
Brusselaars, Anna (*01-03-1811) IV-l
Brusselaars, Anna (*09-06-1879, †03-12-1890) [Dochter van V-ad] **V-ad,6**
Brusselaars, Anna Cornelia (Corry) (*08-01-1931, †01-09-2019) [Nummer VIII-ff] **VIII-ff**
Brusselaars, Anna Maria (*16-05-1875, †17-05-1876) [Dochter van V-ad] **V-ad,3**
Brusselaars, Catharina (*28-10-1881) [Dochter van V-ad] **V-ad,8**
Brusselaars, Cornelia (*04-03-1908, †25-06-1908) [Dochter van VI-cg] **VI-cg,2**
Brusselaars, Cornelia Adriana (*13-08-1909) [Dochter van VI-cg] **VI-cg,3**
Brusselaars, Cornelia Lucia (*28-09-1915) [Nummer VII-fv] **VII-fv**

Brusselaars, Cornelis (*27-08-1905) [Zoon van VI-cg] **VI-cg,1**
Brusselaars, Cornelis (*07-11-1906, †01-02-1968) [Nummer VII-fr] **VII-fr**; VIII-fe
Brusselaars, Gerardus (*06-01-1885, †08-06-1965) [Nummer VI-ch] **VI-ch**; VII-fr; VII-fs; VII-ft; VII-fu; VII-fv; VII-fw; VII-fx
Brusselaars, Johanna (*24-08-1871) [Dochter van V-ad] **V-ad,1**
Brusselaars, Johannes (*30-10-1876) [Zoon van V-ad] **V-ad,4**
Brusselaars, Kornelius (*12-12-1848, †11-05-1915) [Partner van V-ad] V-ad; VI-cf; VI-cg; VI-ch
Brusselaars, Lucia (*16-06-1912) [Schoonmoeder van VIII-fl] VIII-fl
Brusselaars, Maria (*11-03-1878) [Dochter van V-ad] **V-ad,5**
Brusselaars, Maria (*04-01-1939, †02-12-1991) [Nummer VIII-fh] **VIII-fh**; IX-ce; IX-cf
Brusselaars, Maria Johanna (*28-09-1898) [Partner van VII-dw] VII-dw
Brusselaars, Marinus (*12-01-1908, †01-03-1908) [Zoon van VI-ch] **VI-ch,2**
Brusselaars, Marinus (*12-03-1911, †05-11-1991) [Nummer VII-ft] **VII-ft**; VIII-ff; VIII-fg; VIII-fh
Brusselaars, Matthijs (*04-03-1816, †16-05-1861) [Schoonvader van V-ad] V-ad
Brusselaars, Matthijs (*27-12-1882) [Nummer VI-cg] **VI-cg**
Brusselaars, Sebastianus (*21-08-1912, †07-10-1995) [Nummer VII-fu] **VII-fu**; VIII-fi; VIII-fj; VIII-fk
Brusselaars, Wilhelmina (*14-07-1880, †07-05-1939) [Nummer VI-cf] **VI-cf**
Brusselaars, Wilhelmina (*26-01-1918, †08-03-1965) [Nummer VII-fw] **VII-fw**
Buijens, Joanna (*26-05-1846, †07-10-1912) [Schoonmoeder van VI-aw] VI-aw
Buijens, Maria Johanna (*02-01-1885) [Schoonmoeder van VII-fb] [Schoonmoeder van VII-fc] VII-fb; VII-fc
Buijk, Adrianus (*14-11-1863, †07-11-1943) [Schoonvader van VI-dj] VI-dj
Buijk, Johannes (*09-07-1868, †22-05-1946) [Schoonvader van VII-hc] VII-hc
Buijk, Johannes (*30-01-1908, †05-03-1979) [Schoonvader van VII-bf] VII-bf
Buijk, Petrus Christianus (*20-06-1891, †19-12-1970) [Partner van VI-dj] VI-dj
Buijk, Petrus Dominicus (*08-10-1907, †11-07-1996) [Partner van VII-hc] VII-hc
Buijs, Helena (*09-04-1871, †02-06-1960) [Partner van VI-am] VI-am; VII-by; VII-bz; VII-ca; VII-cb; VII-cc; VII-cd; VII-ce
Buijs, Maria (*23-02-1851, †08-10-1928) [Schoonmoeder van VI-ao] VI-ao
Buijs, Maria Petronella (*17-06-1896, †08-05-1965) [Schoonmoeder van VIII-fh] VIII-fh
Buijs, Nicolaas (*01-04-1842, †10-11-1885) [Schoonvader van VI-am] VI-am
Buijs, Wilhelmina Adriana Maria (*1940, †<2018) [Partner van VIII-x] VIII-x; IX-s
Buijs, Wilhelmina Johanna [Schoonmoeder van VIII-gs] VIII-gs
Buijsen, Adriana Johanna Francisca (*14-07-1914, †13-10-1981) [Nummer VII-dl] **VII-dl**
Buijsen, Adrianus (*27-04-1822, †16-07-1897) [Schoonvader van VI-bb] VI-bb
Buijsen, Adrianus (*21-05-1908, †25-08-1983) [Nummer VII-dj] **VII-dj**; VIII-de; VIII-df
Buijsen, Adrianus Petrus (*14-06-1921) [Zoon van VI-db] **VI-db,2**
Buijsen, Antoinetta Jacoba (*17-07-1932) [Dochter van VII-di] **VII-di,1**
Buijsen, Catharina (*09-12-1902) [Dochter van VI-bb] **VI-bb,6**
Buijsen, Catharina Johannes (*07-01-1930) [Nummer VIII-da] **VIII-da**
Buijsen, Cornelia Dijmphna Leonarda (*17-03-1928) [Nummer VIII-dc] **VIII-dc**
Buijsen, Cornelia Maria (*27-04-1897, †18-01-1990) [Nummer VII-dd] **VII-dd**
Buijsen, Cornelis (*12-04-1844, †27-01-1892) [Schoonvader van VI-db] VI-db
Buijsen, Cornelis Adrianus (*04-04-1920) [Zoon van VI-db] **VI-db,1**
Buijsen, Cornelis Johannes (*28-10-1927) [Nummer VII-bk] **VII-bk**
Buijsen, Cornelis Johannes Baptist (*24-06-1890, †22-02-1973) [Partner van VI-db] VI-db; VII-hs
Buijsen, Dijmphna Adriana (*06-03-1904, †15-03-1979) [Nummer VII-dh] **VII-dh**
Buijsen, Dijmphna Hendrica (*02-11-1934, †07-11-1934) [Dochter van VII-di] **VII-di,2**
Buijsen, Doodgeboren Kind (levenloos *11-10-1923) [Kind van VI-db] **VI-db,4**

Buijsen, Franciscus Johannes (*23-05-1890, †22-10-1958) [Partner van VI-ad] VI-ad; VII-bk; VII-bl; VII-bm
Buijsen, Franciscus Marinus Adrianus (*27-08-1900, †07-09-1987) [Nummer VII-df] **VII-df**; VIII-db; VIII-dc; VIII-dd
Buijsen, Helena Hendrica (*02-11-1906, †15-10-2001) [Partner van VII-ap] VII-ap; VIII-bn; VIII-bo; VIII-bp
Buijsen, Jacobus (*09-05-1867, †09-12-1925) [Partner van VI-bb] VI-bb; VII-dd; VII-de; VII-df; VII-dg; VII-dh; VII-di; VII-dj; VII-dk; VII-dl
Buijsen, Jacobus (*07-08-1871, †31-03-1954) [Schoonvader van VII-ap] VII-ap
Buijsen, Jacobus Antonius Dionisius (*25-01-1926) [Zoon van VII-de] **VII-de,2**
Buijsen, Jacobus Cornelis (*14-01-1910, †18-09-1979) [Nummer VII-dk] **VII-dk**; VIII-dg; VIII-dh; VIII-di
Buijsen, Jacobus Leonardus Cornelia (*15-02-1925) [Nummer VIII-db] **VIII-db**
Buijsen, Jacobus Sjoerd Marinus Cornelis (*08-08-1934) [Nummer VIII-de] **VIII-de**
Buijsen, Johanna Maria Cornelia (*02-09-1899, †13-06-1975) [Dochter van VI-bb] **VI-bb,3**
Buijsen, Johannes Adrianus (*13-05-1930) [Nummer VII-bl] **VII-bl**
Buijsen, Johannes Jacobus (*09-04-1906, †21-01-1977) [Nummer VII-di] **VII-di**
Buijsen, Kornelis (*26-06-1860, †17-04-1929) [Schoonvader van VI-ad] VI-ad
Buijsen, Maria Adriana Cornelia (*09-11-1901, †02-11-1975) [Nummer VII-dg] **VII-dg**
Buijsen, Maria Johanna (*09-02-1938, †18-02-1989) [Dochter van VII-dk] **VII-dk,1**
Buijsen, Marinus Adrianus (*22-06-1898) [Nummer VII-de] **VII-de**; VIII-cz; VIII-da
Buijsen, Martinus (*24-08-1912, †04-12-1929) [Zoon van VI-bb] **VI-bb,12**
Buijsen, Martinus Christophorus (*20-06-1937, †21-02-2011) [Nummer VII-bm] **VII-bm**
Buijsen, Petronella Suzanna Jacoba (*13-06-1924, †02-07-1994) [Nummer VIII-cz] **VIII-cz**; IX-ba
Buijsen, Petrus (*09-05-1907, †30-07-1913) [Zoon van VI-bb] **VI-bb,9**
Buijsen, Petrus Franciscus (*11-07-1922) [Nummer VII-hs] **VII-hs**
Buijsen, Sjoerd Maria Johannes (*07-03-1936, †09-06-1996) [Nummer VIII-df] **VIII-df**; IX-bb
Buijzen, Cornelia (*14-11-1919) [Partner van VII-eu] VII-eu
Buijzen, Jacobus (*01-12-1892, †13-05-1965) [Schoonvader van VII-eu] VII-eu
Burgt, Cornelia Johanna van der (*15-01-1938) [Nummer IX-af] **IX-af**; X-q; X-r
Burgt, Cornelis Franciscus van der (*22-11-1889, †27-04-1964) [Schoonvader van VIII-ar] VIII-ar
Burgt, Johannes Cornelis van der (*07-12-1910, †14-09-1980) [Partner van VIII-ar] VIII-ar; IX-af
Buron, Jacobus (*1882) [Partner van VII-c] VII-c
Bus, Maria (*10-03-1826, †17-12-1908) [Schoonmoeder van V-as] V-as
Campen, Wilma van [Schoonmoeder van IX-bq] IX-bq
Cappelle, Adrianus van de (*04-05-1838, †05-08-1903) [Schoonvader van VI-aq] VI-aq
Cappelle, Johanna Maria van de (*08-11-1879, †01-02-1953) [Partner van VI-aq] VI-aq
Castelijns, Maria Johanna (*15-07-1876, †12-01-1922) [Schoonmoeder van VII-id] VII-id
Clarijs, Adriana Maria Catharina (*07-11-1914, †05-06-1997) [Schoonmoeder van IX-b] IX-b
Clarijs, Anna Maria (*12-08-1877, †15-02-1922) [Partner van VI-ba] VI-ba
Clarijs, Catharina Johanna (*07-04-1912, †21-10-2002) [Schoonmoeder van IX-a] IX-a
Clarijs, Cornelia (*20-05-1894, †08-04-1972) [Schoonmoeder van VII-ge] VII-ge
Clarijs, Johannes Petrus (*01-03-1847, †12-05-1890) [Schoonvader van VI-ba] VI-ba
Clarijs, Petronella (*22-11-1875, †11-10-1932) [Schoonmoeder van VII-hj] [Schoonmoeder van VIII-bj] VII-hj; VIII-bj
Cloots, Rebecca Philomena [Schoonmoeder van VII-ff] VII-ff
Commissaris, Johanna (*04-11-1852, †19-04-1910) [Schoonmoeder van VI-bt] VI-bt

Coolbergen, Anna Catharina (*1896) [Partner van VII-bu] VII-bu
Coolbergen, Elizabeth (*16-12-1863, †09-07-1910) [Schoonmoeder van VII-bs] VII-bs
Coolbergen, Johannes [Schoonvader van VII-bu] VII-bu
Coppens, Leonardus Marinus (*20-08-1932) [Partner van VIII-cl] VIII-cl
Coppens, Waltherius Christianus (*11-02-1910, †05-07-1991) [Schoonvader van VIII-cl] VIII-cl
Coppieters, Clarisse (*20-04-1908, †03-12-1963) [Schoonmoeder van VIII-dn] VIII-dn
Cornelisse, Joanna Maria (*16-06-1873, †12-05-1938) [Schoonmoeder van VII-ee] VII-ee
Couwenbergh, Johanna van (~18-12-1798) [Schoonmoeder van V-p] V-p
Cox, Henrica Catharina Antonia (*25-08-1907) [Partner van VII-jb] VII-jb
Daanen, Cornelia Adriana (*23-11-1856, †26-01-1932) [Schoonmoeder van VI-aa] VI-aa
Dam, Anna Maria (*27-07-1888, †27-01-1975) [Schoonmoeder van VIII-i] VIII-i
Dam, Maria Catharina (*30-04-1909, †06-10-2001) [Schoonmoeder van VIII-dx] VIII-dx
Dam, Petronella Maria (*18-08-1906, †04-06-1992) [Schoonmoeder van VIII-gz] VIII-gz
Damen, Johanna (~06-11-1809, †24-11-1887) [Partner van IV-h] IV-h; V-m; V-n; V-o
Damen, Willem [Schoonvader van IV-h] IV-h
Danen, Adriaan (*24-10-1833, †11-12-1892) [Schoonvader van VI-h] VI-h
Danen, Cornelis VII-gt
Danen, Cornelis Marinus (*07-11-1914) [Partner van VII-fh] VII-fh
Danen, Johanna (*27-04-1865, †31-05-1939) [Partner van VI-h] VI-h; VII-v; VII-w; VII-x; VII-y
Danen, Johannes (*24-12-1875, †06-06-1966) [Schoonvader van VII-fh] VII-fh
Danen, Wilhelmina (*02-03-1879, †29-11-1953) [Schoonmoeder van VIII-l] VIII-l
Dankers, Gerardus Arnoldus (*05-12-1900, †22-08-1972) [Partner van VII-ay] VII-ay
Deelen, Adriana Maria (*27-09-1890, †04-02-1932) [Schoonmoeder van VIII-n] VIII-n
Deelen, Christianus (*17-07-1916, †23-05-2006) [Partner van VII-im] VII-im
Deelen, Franciscus (*11-05-1881) [Schoonvader van VII-im] VII-im
Deijkers, Adrianus [Schoonvader van VI-ab] VI-ab
Deijkers, Lucia (*18-04-1892) [Partner van VI-ab] VI-ab
Deijl, Anna Maria (*1934) [Schoonmoeder van IX-bb] IX-bb
Dekkers, Adriana Cornelia (*13-06-1891, †16-12-1975) [Schoonmoeder van VII-gr] VII-gr
Dekkers, Adrianus Jacobus (*21-10-1908) [Partner van VII-hm] VII-hm
Dekkers, Catharina Johanna (*02-05-1905, †17-02-1996) [Schoonmoeder van VIII-ck] VIII-ck
Dekkers, Cornelis (*28-01-1874, †07-11-1950) [Schoonvader van VII-hm] VII-hm
Dekkers, Cornelis Antonius (*25-12-1877, †13-03-1951) [Partner van VI-du] VI-du; VII-je
Dekkers, Cornelis Johannes (*01-03-1887, †05-06-1947) [Partner van VII-je] VII-je
Dekkers, Elisa Dimphna Leonarda (*31-03-1904) [Nummer VII-je] **VII-je**
Dekkers, Godefridus (*02-03-1857, †21-12-1902) [Schoonvader van VII-je] VII-je
Dekkers, Johanna Maria (*15-03-1907) [Dochter van VI-du] **VI-du,2**
Dekkers, Johannes (*23-09-1898, †27-09-1925) VII-he
Dekkers, Marinus (*17-07-1843) [Schoonvader van VI-du] VI-du
Dekkers, Petronella Maria (*03-04-1901) [Schoonmoeder van VIII-bs] VIII-bs
Delhez, Marijn (*12-09-1859) [Getuige bij geboorteaangifte van partner van VIII-an] VIII-an
Demmers, Dimphna Maria (*24-11-1880, †29-04-1962) [Schoonmoeder van VII-dt] VII-dt
Demmers, Hendrik (*01-09-1857, †22-01-1895) [Schoonvader van VII-co] VII-co
Demmers, Johanna (*20-02-1893) [Schoonmoeder van VIII-d] VIII-d
Demmers, Petrus Maria (*24-05-1888, †27-11-1918) [Partner van VII-co] VII-co
Demming, Petronella Dirkje (*10-09-1936) [Partner van VIII-de] VIII-de
Dessel, Maria van (*06-01-1820, †28-02-1871) [Schoonmoeder van V-ad] V-ad

Deursen, Johannes Christianus Thomas van (*20-12-1867, †06-05-1945) [Schoonvader van VI-w] VI-w
Deursen, Petronella Johanna Maria van (*08-08-1898, †05-04-1968) [Partner van VI-w] VI-w
Dielens, Elisabeth (*06-09-1906, †03-03-1997) [Schoonmoeder van IX-af] IX-af
Diepstraten, Petronella (*1854) [Schoonmoeder van VII-ac] VII-ac
Dierckx, Hendrikus Maria (*15-08-1886) [Zoon van V-o] **V-o,8**
Dierckx, Martinus (*12-06-1883) [Nummer VI-ar] **VI-ar**
Dierkx, Adrianus (*1913, †01-12-1913) [Zoon van VI-aq] **VI-aq,6**
Dierkx, Catharina Maria (*23-07-1908, †09-11-1986) [Nummer VII-cm] **VII-cm**
Dierkx, Doodgeboren Dochter (levenloos *04-05-1909) [Dochter van VI-aq] **VI-aq,2**
Dierkx, Johanna (*03-03-1877, †13-12-1963) [Nummer VI-ap] **VI-ap**; VII-ck; VII-cl
Dierkx, Johanna (*1916) [Dochter van VI-aq] **VI-aq,7**
Dierkx, Johannes (*1913, †01-12-1913) [Zoon van VI-aq] **VI-aq,5**
Dierkx, Maria Wilhelmina (*28-12-1912, †24-03-1913) [Dochter van VI-aq] **VI-aq,4**
Dierkx, Petronella (*20-12-1911, †09-03-2000) [Dochter van VI-aq] **VI-aq,3**
Dierkx, Petrus (*14-11-1879, †01-02-1953) [Nummer VI-aq] **VI-aq**; VII-cm
Dietvorst, Antonet (*24-01-1861, †27-10-1941) [Schoonmoeder van VII-ad] VII-ad
Dietvorst, Clasina (*19-03-1877) [Partner van VI-do] VI-do
Dietvorst, Dionisius (*04-02-1839) [Schoonvader van VI-do] VI-do
Dietvorst, Helena Wilhelmina (*17-11-1911) [Partner van VII-dp] VII-dp
Dietvorst, Walterus (*20-01-1867) [Schoonvader van VII-dp] VII-dp
Dijk, Cornelia van (*05-07-1887, †30-09-1967) [Schoonmoeder van VII-hn] VII-hn
Dijk, Johanna Maria van (*1909, †08-12-2001) [Partner van VI-ae] VI-ae
Dijk, Maria Cornelia van (*21-06-1886, †19-05-1950) [Schoonmoeder van VII-gl] VII-gl
Dijk, Petronella van (*27-01-1893, †20-10-1971) [Schoonmoeder van VIII-br] VIII-br
Dijkers, Anna Maria (*01-10-1835, †15-04-1917) [Schoonmoeder van VI-bo] VI-bo
Diktus, Wilhelmina (*26-02-1886, †17-01-1942) [Schoonmoeder van VII-s] VII-s
Dingemans, Dorothea (~04-03-1778, †24-11-1833) [Schoonmoeder van IV-q] IV-q
Dingemans, Rosa (*18-02-1918, †16-05-1982) [Partner van VII-fz] VII-fz
Dingenouts, Gerard (Gerard) [Partner van IX-z] IX-z; X-j; X-k
Dingenouts, Hendricus Petrus (*22-08-1854, †12-05-1929) [Partner van V-ah] V-ah
Dingenouts, Mattheus (*28-09-1821, †23-08-1863) [Schoonvader van V-ah] V-ah
Dirckx, Adriaan Izaak (*28-02-1834) [Partner van V-o] V-o; VI-ao; VI-ap; VI-aq; VI-ar
Dirckx, Johannes (*06-04-1868, †29-08-1868) [Zoon van V-o] **V-o,1**
Dirckx, Johannes (*27-09-1869, †03-08-1896) [Zoon van V-o] **V-o,2**
Direne, Francisca (*30-03-1867, †27-02-1953) [Schoonmoeder van VIII-a] VIII-a
Dirks, Johanna (*23-07-1873, †31-10-1874) [Dochter van V-o] **V-o,3**
Dirks, Marinus (*1805) [Schoonvader van V-o] V-o
Dirkx, Adriana Jacoba (*11-12-1903, †27-04-1914) [Dochter van VI-ao] **VI-ao,1**
Dirkx, Adriana Jacoba (*01-11-1919, †04-10-1983) [Dochter van VI-ao] **VI-ao,7**
Dirkx, Adrianus Jacobus (*19-04-1915, †11-02-1976) [Nummer VII-ci] **VII-ci**
Dirkx, Catharina Maria (*08-09-1912, †03-12-1970) [Nummer VII-ch] **VII-ch**
Dirkx, Dingeman Jacobus (*14-02-1922, †01-02-1953) [Nummer VII-cj] **VII-cj**; VIII-cu
Dirkx, Jacoba (*17-08-1905, †30-01-1988) [Nummer VII-cf] **VII-cf**
Dirkx, Johannes Antonius (*18-05-1907, †26-11-1988) [Nummer VII-cg] **VII-cg**
Dirkx, Maria Catharina (*20-11-1909) [Dochter van VI-ao] **VI-ao,4**
Dirkx, Marinus (*19-12-1874, †28-07-1944) [Nummer VI-ao] **VI-ao**; VII-cf; VII-cg; VII-ch; VII-ci; VII-cj
Disco, Adriana (*03-04-1872, †07-05-1952) [Schoonmoeder van VII-al] VII-al
Disco, Anna Cornelia Cornelissen (~29-11-1780, †22-09-1862) [Schoonmoeder van IV-s] IV-s
Disseldorp, Anna Elisabeth van (*09-10-1876, †08-11-1936) [Partner van V-bb] V-bb

Disseldorp, Dingeman Hubertus van [Schoonvader van V-bb] V-bb
Dogge, Adriana Johanna (*18-05-1901, †04-12-1961) [Schoonmoeder van VII-gg] VII-gg
Dogge, Anna Maria Antonetta (*27-04-1914, †24-02-1969) [Schoonmoeder van VIII-ek] VIII-ek
Dogge, Maria Johanna (*12-05-1930) [Partner van VII-be] VII-be; VIII-bx; VIII-by; VIII-bz
Dogge, Petrus (*22-09-1899, †15-04-1969) [Schoonvader van VII-be] VII-be
Doggen, Jacobus Cornelis (*10-12-1836, †31-12-1890) [Schoonvader van VI-cy] VI-cy
Doggen, Johanna Cornelia (*06-05-1876, †30-10-1951) [Partner van VI-cy] VI-cy
Doggen, Marinus Cornelis Franciscus (*09-01-1898, †19-04-1956) [Partner van VIII-m] VIII-m
Doggen, Petronella Johanna (*13-09-1934) [Dochter van VIII-m] **VIII-m,1**
Doggen, Rochus Ignatius (*07-11-1865, †15-02-1919) [Schoonvader van VIII-m] VIII-m
Domburg, Gerard van (*16-08-1822, †19-11-1891) [Schoonvader van V-as] V-as
Domburg, Hubertus Cornelissen van (~09-03-1797, †07-01-1831) [Schoonvader van V-z] V-z
Domburg, Johanna van (*24-08-1826, †06-08-1892) [Partner van V-z] V-z
Domburg, Johannes van (*29-09-1855, †20-01-1931) [Partner van V-as] V-as; VI-cs
Domburg, Johannes Adrianus Petrus van (*28-04-1903) [Nummer VI-cs] **VI-cs**
Dongen, Adriana Cornelia van (*06-05-1850, †13-11-1890) [Schoonmoeder van VI-bj] VI-bj
Dongen, Anna Maria van (*01-09-1886) VII-cp
Dongen, Cornelis van (*16-01-1899, †19-05-1975) [Partner van VII-dv] VII-dv; VIII-dm
Dongen, Dimphna Wilhelmina van (*27-12-1928) [Dochter van VII-dv] **VII-dv,2**
Dongen, Godefridus Hendrikus van (*11-11-1899, †05-03-1957) [Partner van VII-ix] VII-ix
Dongen, Johannes Wilhelmus van (*1867) [Schoonvader van VII-ix] VII-ix
Dongen, Maria van (~21-12-1770, †25-05-1813) [Schoonmoeder van IV-k] IV-k
Dongen, Maria Elisabeth Adriana van (*20-06-1909) [Partner van VII-dx] VII-dx
Dongen, Petrus Franciscus van (*28-02-1867, †10-01-1918) [Schoonvader van VII-dv] [Schoonvader van VII-dx] VII-dv; VII-dx
Dongen, Petrus Leonardus van (*22-04-1921, †28-07-1999) [Nummer VIII-dm] **VIII-dm**
Doomen, Ida Janssen (~29-12-1705) [Schoonmoeder van II-b] II-b
Dorst, Adriaan van (*24-03-1808, †23-06-1880) [Schoonvader van V-x] V-x
Dorst, Antonia Maria van (*02-07-1888, †06-07-1936) [Schoonmoeder van VII-ef] VII-ef
Dorst, Cornelia Goverdina van (*06-02-1903, †06-02-1993) [Schoonmoeder van VIII-dt] VIII-dt
Dorst, Franciscus van (*06-02-1882, †02-09-1940) VI-cx
Dorst, Johanna van (*1905, †23-08-2001) [Schoonmoeder van VIII-be] VIII-be
Dorst, Maria Elisabeth van (*13-11-1845, †02-01-1910) [Partner van V-x] V-x; VI-bu; VI-bv; VI-bw; VI-bx; VI-by
Dorst, Petronella van (*26-06-1875) [Schoonmoeder van VI-cl] VI-cl
Dort, Jacobus Johannes (*18-11-1911, †05-02-1987) [Schoonvader van VIII-fg] VIII-fg
Dries, Anna Antonia van den (~17-07-1778, †02-05-1862) [Schoonmoeder van IV-v] IV-v
Dries, Clazina (Claziena) van den (*22-05-1924, †09-02-2017) [Partner van VII-gn] VII-gn; VIII-gl; VIII-gm
Dries, Cornelia van den [Schoonmoeder van VI-bc] VI-bc
Dries, Cornelia Josephina (*13-11-1868, †01-06-1939) [Schoonmoeder van VII-cs] VII-cs
Eck, Jan van (*14-11-1902, †02-01-1985) [Partner van VII-ch] VII-ch
Eeckelen, Josephus Jacobus van (*24-01-1878, †19-01-1947) [Schoonvader van VII-hy] [Schoonvader van VII-ia] VII-hy; VII-ia
Eeden, Cornelia van (*09-07-1872) [Schoonmoeder van VIII-c] VIII-c
Eekelen, Adrianus van (*13-03-1857, †05-08-1889) [Schoonvader van VI-bw] VI-bw
Eekelen, Aloysa M.M. van (*25-07-1934) [Nummer VIII-hr] **VIII-hr**

Eekelen, Catharina Maria van (*02-02-1884, †17-02-1954) [Schoonmoeder van VIII-f] VIII-f
Eekelen, Cornelia van (*08-12-1886, †14-11-1973) [Partner van VI-bw] VI-bw; VII-ew; VII-ex; VII-ey; VII-ez
Eekelen, Cornelia Aloysia Martina Maria (Corrie) van (*14-09-1938, †18-03-2000) [Nummer VIII-hx] **VIII-hx**; IX-db; IX-dc; IX-dd
Eekelen, Cornelia Josepha Maria van (*26-05-1931) [Nummer VIII-hq] **VIII-hq**; IX-cz; IX-da
Eekelen, Cornelis van (*26-02-1857, †19-10-1919) [Schoonvader van VI-ag] VI-ag
Eekelen, Cornelis Adrianus Gerardus van (*01-07-1939, †30-12-1965) [Zoon van VI-ag] **VI-ag,1**
Eekelen, Cornelius Franciscus van (*24-05-1908, †04-05-1965) [Partner van VII-ia] VII-ia; VIII-hw; VIII-hx; VIII-hy; VIII-hz; VIII-ia; VIII-ib
Eekelen, Dingena van (*25-11-1858) [Schoonmoeder van VI-bs] [Schoonmoeder van VII-ej] VI-bs; VII-ej
Eekelen, Franciscus van (*16-09-1904) [Partner van VI-ag] VI-ag
Eekelen, Johanna (Jo) van (*09-12-1949, †02-06-2006) [Schoonmoeder van IX-by] IX-by
Eekelen, Josephus Cornelius Maria (Sjef) van (*21-11-1935, †08-10-2016) [Nummer VIII-hw] **VIII-hw**
Eekelen, Maria Catharina van (*09-02-1840, †07-01-1915) [Schoonmoeder van VI-dk] [Schoonmoeder van VII-af] VI-dk; VII-af
Eekelen, Maria Dijmphna van (*01-04-1877) [Schoonmoeder van VII-ie] VII-ie
Eekelen, Marinus van (*30-03-1884, †23-08-1963) [Schoonvader van VIII-dy] VIII-dy
Eekelen, Martinus Johannes Maria (Tinie) van (*09-04-1940, †31-12-2018) [Nummer VIII-hy] **VIII-hy**
Eekelen, Petrus Paulus Hendricus van (*24-09-1927, †2005) [Partner van VIII-dy] VIII-dy; IX-bl
Eekelen, Wilhelmus Adrianus van (*25-08-1904, †23-02-1985) [Partner van VII-hy] VII-hy; VIII-hq; VIII-hr; VIII-hs
Eekeren, Cornelis Franciscus van (*18-08-1848, †15-08-1943) [Schoonvader van VI-bd] VI-bd
Eekeren, Johanna Antonia Francina van (*17-10-1880) [Partner van VI-bd] VI-bd; VII-dm; VII-dn; VII-do; VII-dp; VII-dq; VII-dr
Egeraat, Jan Antonia Cornelis van (*1932) [Schoonvader van IX-bb] IX-bb
Egeraat, Johanna Berbera van (*18-07-1844, †20-02-1928) [Schoonmoeder van VI-ba] VI-ba
Eijkens, Maria (*26-06-1853, †15-05-1900) [Schoonmoeder van VII-je] VII-je
Eijsermans, Johanna Dirckx (~17-05-1785, †01-04-1857) [Partner van III-d] III-d; IV-n; IV-o
Eijsermans, Theodorus Dingemans (~07-12-1740, †29-03-1825) [Schoonvader van III-d] [Schoonvader van III-b] III-b; III-d
Elias, Cornelis [Schoonvader van IV-d] IV-d
Elias, Johanna (*09-05-1821, †03-04-1885) [Partner van IV-d] IV-d; V-h; V-i
Elsakkers, Petronella (*26-10-1812, †24-11-1885) [Schoonmoeder van V-au] V-au
Elzakker, Cornelis Nicolaas van (*21-05-1901, †24-11-1985) [Schoonvader van VII-bo] VII-bo
Elzakker, Maria C. (*22-05-1932) [Partner van VII-bo] VII-bo; VIII-cb; VIII-cc; VIII-cd
Elzakker, Martinus van (*08-07-1913, †16-06-1994) [Schoonvader van VIII-cy] VIII-cy
Enden, Joanna Maria van den (*11-03-1875) [Schoonmoeder van VII-ax] VII-ax
Ernest, Petrus (*15-07-1875, †07-12-1945) [Schoonvader van VII-eh] VII-eh
Ernest, Wilhelmus Cornelis (*05-12-1911) [Partner van VII-eh] VII-eh

Es, Anthonius Henricus Wilhelmus van (*03-12-1856, †25-01-1907) [Schoonvader van VI-an] VI-an
Es, Cornelia van (*15-01-1890) [Partner van VI-an] VI-an
Etten, Adriaan van (*11-02-1881, †25-03-1967) [Nummer VI-bw] **VI-bw**; VII-ew; VII-ex; VII-ey; VII-ez
Etten, Adriana van (*11-11-1839, †17-05-1904) [Nummer V-v] V-d; **V-v**; VI-g; VI-h
Etten, Adriana van (*31-08-1885) [Nummer VI-az] **VI-az**
Etten, Adriana van (*31-10-1888) [Nummer VI-by] **VI-by**; VII-v; VIII-ae; VIII-af; VIII-ag; VIII-ah
Etten, Adriana Antonia van (*13-04-1925) [Dochter van VI-bv] **VI-bv,13**
Etten, Adriana Maria van (*22-10-1912) [Dochter van VI-bw] **VI-bw,2**
Etten, Adrianus van (~05-02-1801, †06-09-1848) [Nummer IV-i] **IV-i**; V-p; V-q; V-r; V-s; V-t
Etten, Adrianus van (*15-03-1866) [Zoon van V-s] **V-s,1**
Etten, Adrianus van (*13-01-1872, †15-03-1955) [Nummer VI-bh] **VI-bh**; VII-dy; VII-dz; VII-ea
Etten, Adrianus van (*11-10-1878) [Zoon van V-q] **V-q,3**
Etten, Adrianus van (*22-10-1915, †18-11-1915) [Zoon van VI-bv] **VI-bv,7**
Etten, Adrianus van (*04-06-1917, †11-12-1918) [Zoon van VI-bv] **VI-bv,8**
Etten, Adrianus van (*19-02-1920) [Zoon van VI-bv] **VI-bv,10**
Etten, Adrianus Cornelis van (*18-03-1919, †30-01-1978) [Zoon van VI-bw] **VI-bw,4**
Etten, Adrianus Johannes van (*14-01-1905) [Zoon van VI-bh] **VI-bh,5**
Etten, Anna Cornelia van (*18-02-1871, †04-03-1871) [Dochter van V-s] **V-s,3**
Etten, Anna Cornelia van (*03-04-1875) [Nummer VI-aw] **VI-aw**; VII-cx
Etten, Anna Maria van (~20-01-1799, †19-04-1847) [Nummer IV-g] **IV-g**; V-l
Etten, Anna Maria van (*17-09-1881, †17-04-1952) [Nummer VI-ay] **VI-ay**; VII-db
Etten, Antonia (Tonna) van (*10-01-1876, †04-09-1952) [Nummer VI-bu] **VI-bu**; VII-eq; VII-er; VII-es; VII-et
Etten, Antonius (Toon) van (*31-08-1914, †19-12-1998) [Nummer VII-ev] **VII-ev**; VIII-em; VIII-en
Etten, Antonius Jacobus van (*20-01-1904) [Zoon van VI-bl] **VI-bl,2**
Etten, Catharina van (*1831, †12-08-1831) [Dochter van IV-h] **IV-h,1**
Etten, Catharina van (*1841, †26-12-1841) [Dochter van IV-h] **IV-h,5**
Etten, Catharina van (*13-11-1842, †25-08-1915) [Nummer V-o] **V-o**; VI-ao; VI-ap; VI-aq; VI-ar
Etten, Cornelia van (*01-08-1875) [Nummer VI-bj] **VI-bj**; VII-eb
Etten, Cornelia van (*04-08-1901, †16-06-1994) [Nummer VII-ea] **VII-ea**; VIII-dp
Etten, Cornelia Jansen van (~29-10-1739) [Schoonmoeder van III-c] III-c
Etten, Cornelis van (*16-04-1882) [Nummer VI-bm] **VI-bm**
Etten, Cornelis van (*03-05-1921, †03-11-1923) [Zoon van VI-bv] **VI-bv,11**
Etten, Cornelis Antonius van (*11-05-1921, †28-06-1976) [Nummer VII-ex] **VII-ex**
Etten, Dijmphna van (*25-06-1877, †26-03-1952) [Nummer VI-ax] **VI-ax**; VII-cy; VII-cz; VII-da
Etten, Dimphna van (*01-06-1872, †12-03-1873) [Dochter van V-s] **V-s,4**
Etten, Dimphna van (*16-12-1875, †19-01-1915) [Nummer VI-bg] **VI-bg**; VII-dv; VII-dw; VII-dx
Etten, Dimphna van (*11-09-1877, †02-07-1936) [Nummer VI-bk] **VI-bk**; VII-ec; VII-ed; VII-ee; VII-ef
Etten, Doodgeboren Dochter van (levenloos *30-08-1832) [Dochter van IV-h] **IV-h,2**
Etten, Doodgeboren Dochter van (levenloos *16-10-1874) [Dochter van V-s] **V-s,6**
Etten, Doodgeboren Dochter van (levenloos *23-06-1883) [Dochter van V-n] **V-n,4**
Etten, Doodgeboren Dochter van (levenloos *10-11-1905) [Dochter van VI-bl] **VI-bl,3**
Etten, Doodgeboren Dochter van (levenloos *14-08-1908) [Dochter van VI-bl] **VI-bl,5**

Etten, Doodgeboren Dochter van (levenloos *05-11-1910) [Dochter van VI-bl] **VI-bl,7**
Etten, Doodgeboren Dochter van (levenloos *29-12-1920) [Dochter van VI-bl] **VI-bl,10**
Etten, Doodgeboren Kind van (levenloos *11-03-1883) [Kind van V-q] **V-q,6**
Etten, Doodgeboren Kind van (levenloos *16-12-1942) [Kind van VII-eu] **VII-eu,3**
Etten, Doodgeboren Zoon van (levenloos *24-02-1873) [Zoon van V-u] **V-u,1**
Etten, Doodgeboren Zoon van (levenloos *13-11-1902) [Zoon van VI-bl] **VI-bl,1**
Etten, Doodgeboren Zoon van (levenloos *29-12-1920) [Zoon van VI-bl] **VI-bl,11**
Etten, Elisabeth van (*1876, †11-05-1876) [Dochter van V-n] **V-n,2**
Etten, Gerardus van (*18-07-1873) [Nummer VI-bi] **VI-bi**
Etten, Henricus van (*22-10-1879) [Zoon van V-q] **V-q,4**
Etten, Jacoba van (*14-11-1867, †17-11-1867) [Dochter van V-r] **V-r,1**
Etten, Jacobus van (*01-04-1847, †25-10-1919) [Nummer V-t] **V-t**; VI-bh; VI-bi; VI-bj; VI-bk; VI-bl; VI-bm
Etten, Jacobus van (*15-04-1899) [Nummer VII-dz] **VII-dz**
Etten, Jacobus van (*25-02-1920) [Zoon van VI-bl] **VI-bl,9**
Etten, Jacobus Johannes van (*11-11-1902) [Zoon van VI-bi] **VI-bi,1**
Etten, Jan van (*10-05-1831, †15-10-1839) [Zoon van IV-k] **IV-k,2**
Etten, Joanna van (*05-09-1826, †08-09-1826) [Dochter van IV-k] **IV-k,1**
Etten, Joanna van (*28-09-1831, †04-08-1849) [Dochter van IV-j] **IV-j,1**
Etten, Joanna van (*11-08-1835, †06-07-1918) [Nummer V-p] **V-p**; VI-as; VI-at; VI-au; VI-av
Etten, Joanna van (*30-08-1852, †10-06-1942) [Nummer V-w] **V-w**; VI-bo; VI-bp; VI-bq; VI-br; VI-bs; VI-bt
Etten, Joanna van (*15-01-1885, †18-11-1886) [Dochter van V-x] **V-x,5**
Etten, Joannes (Jan) van (*13-07-1804, †08-02-1856) [Nummer IV-j] **IV-j**; V-u; V-v; V-w
Etten, Johanna van (*03-07-1913) [Dochter van VI-bh] **VI-bh,6**
Etten, Johanna van (*30-09-1918) [Dochter van VI-bv] **VI-bv,9**
Etten, Johanna van (*09-01-1922, †03-06-1943) [Dochter van VI-bl] **VI-bl,12**
Etten, Johanna Maria van (*29-09-1833, †26-12-1903) [Nummer V-m] **V-m**; VI-ak; VI-al; VI-am
Etten, Johanna Maria van (*1876, †28-04-1876) [Dochter van V-n] **V-n,3**
Etten, Johanna Maria van (*29-05-1909) [Dochter van VI-bv] **VI-bv,1**
Etten, Johannes van (~27-01-1800, †17-10-1867) [Nummer IV-h] **IV-h**; V-m; V-n; V-o
Etten, Johannes (Jan) van (*22-12-1836, †15-10-1849) [Zoon van IV-j] **IV-j,3**
Etten, Johannes (Jan) van (*09-10-1837, †02-07-1921) [Nummer V-q] **V-q**; VI-aw; VI-ax; VI-ay; VI-az
Etten, Johannes (Jan) van (*07-02-1841, †10-01-1897) [Nummer V-x] **V-x**; VI-bu; VI-bv; VI-bw; VI-bx; VI-by
Etten, Johannes van (*27-07-1873, †26-08-1873) [Zoon van V-s] **V-s,5**
Etten, Johannes van (*1874, †15-12-1874) [Zoon van V-n] **V-n,1**
Etten, Johannes van (*23-06-1883, †01-07-1971) [Nummer VI-an] **VI-an**
Etten, Johannes van (*08-09-1884) [Zoon van V-t] **V-t,7**
Etten, Johannes (Jan) van (*05-01-1887, †22-04-1914) [Zoon van V-x] **V-x,6**
Etten, Johannes Adrianus van (*04-09-1914, †08-10-2000) [Nummer VII-ew] **VII-ew**
Etten, Johannes Janssen van (~01-10-1745, †03-05-1805) [Partner van III-c] III-c; IV-g; IV-h; IV-i; IV-j; IV-k
Etten, Johannes Lambertus van (*05-07-1910) [Nummer VII-eu] **VII-eu**
Etten, Johannes Laurens van (~06-12-1711) [Schoonvader van III-c] III-c
Etten, Kornelis van (*08-07-1878, †24-03-1954) [Nummer VI-bv] **VI-bv**; VII-eu; VII-ev
Etten, Kornelius van (~31-07-1804, †07-11-1880) [Nummer IV-k] **IV-k**; V-x
Etten, Lambertus van (*15-08-1911) [Zoon van VI-bv] **VI-bv,3**
Etten, Leonardus van (*21-02-1869) [Zoon van V-s] **V-s,2**
Etten, Leonardus van (*10-09-1922) [Zoon van VI-bv] **VI-bv,12**

Etten, Leonardus Johannes van (*25-09-1923, †11-07-1984) [Nummer VII-ey] **VII-ey**
Etten, Maria van (*09-02-1897) [Nummer VII-dy] **VII-dy**; VIII-dn; VIII-do
Etten, Maria van (*05-08-1912, †03-07-1913) [Dochter van VI-bv] **VI-bv,4**
Etten, Maria van (*01-08-1913) [Dochter van VI-bv] **VI-bv,5**
Etten, Maria Adriana van (*20-03-1911, †11-04-1911) [Dochter van VI-bw] **VI-bw,1**
Etten, Maria Cornelia van (*08-12-1839, †31-05-1907) [Nummer V-r] **V-r**; VI-ba; VI-bb; VI-bc; VI-bd; VI-be; VI-bf
Etten, Maria Elisabeth van (*27-11-1882, †04-08-1974) [Nummer VI-bx] **VI-bx**; VII-fa; VII-fb; VII-fc; VII-fd
Etten, Maria Elisabeth van (*23-06-1915) [Dochter van VI-bn] **VI-bn,2**
Etten, Marinus (Marijn) van (*22-01-1844, †22-01-1906) [Nummer V-s] **V-s**; VI-bg
Etten, Marinus van (*06-11-1926) [Nummer VII-ez] **VII-ez**
Etten, Martien van (*31-08-1848, †17-09-1849) [Zoon van IV-j] **IV-j,6**
Etten, Martinus van (*08-05-1874, †02-05-1925) [Nummer VI-bn] **VI-bn**
Etten, Petronella van (*04-04-1857, †21-05-1861) [Dochter van V-p] **V-p,1**
Etten, Petronella van (*26-01-1898, †07-08-1915) [Dochter van VI-bh] **VI-bh,2**
Etten, Petronella van (*04-11-1926) [Dochter van VI-bv] **VI-bv,14**
Etten, Petronella Janssen van (~30-03-1802, †27-02-1853) [Dochter van III-c] **III-c,4**
Etten, Petronella Wilhelmina van (*07-11-1906, †20-08-1982) [Nummer VII-eg] **VII-eg**; VIII-dx; VIII-dy
Etten, Petronilla van (*07-05-1843, †17-01-1850) [Dochter van IV-j] **IV-j,5**
Etten, Petrus van (*05-01-1838, †11-06-1906) [Nummer V-n] **V-n**; VI-an
Etten, Petrus van (*10-04-1842) [Zoon van IV-i] **IV-i,4**
Etten, Petrus Johannes van (*03-09-1908, †16-10-1994) [Zoon van VI-bn] **VI-bn,1**
Etten, Petrus Johannes van (*31-01-1929) [Zoon van VI-bw] **VI-bw,8**
Etten, Pieter van (*04-10-1833, †14-02-1893) [Nummer V-u] **V-u**; VI-bn
Etten, Pieter van (*02-06-1879) [Nummer VI-bl] **VI-bl**; VII-eg; VII-eh
Etten, Theodoor van (*30-11-1833, †19-12-1833) [Zoon van IV-k] **IV-k,3**
Etten, Wilhelmina van (*18-10-1909, †25-10-1909) [Dochter van VI-bl] **VI-bl,6**
Etten, Wilhelmina Johanna van (*12-12-1914) [Nummer VII-eh] **VII-eh**
Faber, Rosalie (*11-05-1888) [Schoonmoeder van VIII-hd] VIII-hd
Flipse, Maria C. (Ria) (*05-01-1935, †19-04-2018) [Partner van VII-bp] VII-bp; VIII-ce; VIII-cf
Franken, Anna Cornelia (*22-06-1893, †22-12-1974) [Schoonmoeder van VIII-h] VIII-h
Franken, Martina (*16-02-1866) [Schoonmoeder van VII-ir] VII-ir
Frijters, Hendrika [Schoonmoeder van VI-ab] VI-ab
Gaans, Joanna van (*06-01-1875, †25-11-1934) [Schoonmoeder van VII-hc] VII-hc
Gaans, Maria van (*09-07-1815, †28-03-1891) [Schoonmoeder van V-af] V-af
Gaans, Maria van (*11-09-1868, †29-01-1947) [Schoonmoeder van VII-gw] VII-gw
Gaans, Maria Cornelia van (*03-02-1866, †07-11-1952) [Schoonmoeder van VI-s] VI-s
Gabriëls, Adrianus (*25-11-1920) [Zoon van VII-z] **VII-z,5**
Gabriëls, Catharina (*22-01-1913) [Dochter van VII-z] **VII-z,3**
Gabriëls, Cornelia Catharina (*12-01-1915, †21-07-1915) [Dochter van VII-z] **VII-z,4**
Gabriëls, Cornelis (*28-04-1880, †23-03-1923) [Partner van VII-z] VII-z
Gabriëls, Jan (*05-02-1845) [Schoonvader van VII-z] VII-z
Gabriëls, Johanna (*27-02-1910) [Dochter van VII-z] **VII-z,2**
Gabriëls, Johannes (*30-08-1908) [Zoon van VII-z] **VII-z,1**
Gaens, Adriana van (*05-10-1815, †18-04-1891) [Schoonmoeder van V-ar] V-ar
Gaens, Elisabeth Dominicus van (*29-02-1784, †24-12-1861) [Schoonmoeder van IV-m] IV-m
Galle, Sjan (*1916, †26-03-1996) [Partner van VIII-e] VIII-e
Gastel, Adriana Johanna van (*11-03-1927, †25-11-1927) [Dochter van VI-bt] **VI-bt,7**
Gastel, Adriana Maria van (*09-02-1926, †09-02-1926) [Dochter van VI-bt] **VI-bt,6**

Gastel, Adriana Petronella van (*21-11-1924, †08-11-1925) [Dochter van VI-bt] **VI-bt,5**
Gastel, Adrianus van (*19-05-1884) [Partner van VII-c] VII-c; VIII-c
Gastel, Adrianus van (*15-12-1890, †17-08-1980) [Partner van VI-bt] VI-bt; VII-ep
Gastel, Anna Cornelia van (*14-08-1847, †17-04-1927) [Schoonmoeder van VI-ct] VI-ct
Gastel, Cornelia van (*23-08-1810, †18-06-1871) [Partner van IV-o] IV-o
Gastel, Cornelia Johanna van (*23-06-1923) [Dochter van VI-bt] **VI-bt,4**
Gastel, Cornelia Petronella van (*20-10-1905) [Nummer VII-eb] **VII-eb**; VIII-dq; VIII-dr; VIII-ds
Gastel, Cornelia Petronella van (*18-11-1912) [Dochter van VI-bj] **VI-bj,6**
Gastel, Cornelis Johannes van (*09-01-1919, †31-03-1991) [Zoon van VI-bt] **VI-bt,2**
Gastel, Dijmphna Wilhelmina Johanna van (*24-02-1920) [Dochter van VI-bj] **VI-bj,9**
Gastel, Doodgeboren Dochter van (levenloos *22-11-1920) [Dochter van VI-bt] **VI-bt,3**
Gastel, Doodgeboren Zoon van (levenloos *02-02-1929) [Zoon van VI-bt] **VI-bt,8**
Gastel, Elisabeth Johanna van (*15-12-1913) [Nummer VIII-c] **VIII-c**
Gastel, Geertruida Dijmphna van (*28-11-1914) [Dochter van VI-bj] **VI-bj,7**
Gastel, Helena van (*17-12-1910) [Dochter van VI-bj] **VI-bj,5**
Gastel, Hendricus Johannes van (*20-11-1907) [Zoon van VI-bj] **VI-bj,3**
Gastel, Hendrik van (*13-01-1841, †07-02-1924) [Schoonvader van VI-bj] VI-bj
Gastel, Hendrika van (*05-03-1872, †27-01-1920) [Schoonmoeder van VII-hg] VII-hg
Gastel, Jacobus van (*22-11-1876) [Partner van VI-bj] VI-bj; VII-eb
Gastel, Jacobus van (*23-10-1902) [Zoon van VI-bj] **VI-bj,1**
Gastel, Joannes van (~19-11-1761, †16-05-1814) [Schoonvader van IV-o] IV-o
Gastel, Johanna van (*17-01-1918, †08-11-1991) [Nummer VII-ep] **VII-ep**; VIII-ek; VIII-el
Gastel, Johanna Maria van (*02-11-1897, †06-08-1975) [Partner van VI-dl] VI-dl; VII-ij; VII-ik; VII-il; VII-im; VII-in; VII-io; VII-ip; VII-iq
Gastel, Johannes van (*16-12-1844, †14-06-1929) [Schoonvader van VI-bt] VI-bt
Gastel, Johannes Carolus van (*21-04-1935) [Zoon van VI-bt] **VI-bt,10**
Gastel, Maria Catharina Cornelia van (*24-08-1896, †10-10-1987) VII-gy
Gastel, Maria Geertruida Petronella van (*03-10-1866) [Schoonmoeder van VII-ix] VII-ix
Gastel, Maria Johanna van (*26-08-1930, †24-12-1945) [Dochter van VI-bt] **VI-bt,9**
Gastel, Petronella van (*28-07-1873) [Schoonmoeder van VII-ek] VII-ek
Gastel, Petrus van (*07-04-1844, †12-01-1895) [Schoonvader van VII-c] VII-c
Gastel, Petrus van (*02-09-1850, †23-09-1922) [Schoonvader van VI-dl] VI-dl
Gastel, Petrus Adrianus van (*07-09-1916) [Zoon van VI-bj] **VI-bj,8**
Gastel, Wilhelmina Petronella van (*08-02-1909) [Dochter van VI-bj] **VI-bj,4**
Geel, Adriaan van (*07-04-1819, †17-05-1889) [Schoonvader van V-aj] V-aj
Geel, Cornelia Petronella van (*29-09-1903, †20-02-1972) [Schoonmoeder van VII-gp] VII-gp
Geel, Elisabeth van (*23-12-1842, †12-01-1892) [Schoonmoeder van VI-dn] VI-dn
Geel, Hubertus Marinus van (*01-08-1923, †17-11-2007) [Partner van VII-fd] VII-fd
Geel, Maria Laurina van (*17-03-1852, †18-06-1936) [Partner van V-aj] V-aj
Geel, Marinus Cornelis Maria van (*24-11-1940) [Partner van VIII-hj] VIII-hj; IX-cu; IX-cv
Geel, Martinus Jacobus Marie van (*15-08-1905, †09-01-1989) [Schoonvader van VIII-hj] VIII-hj
Geel, Petronella van (*03-12-1837, †14-12-1911) [Schoonmoeder van VI-az] VI-az
Geel, Wilhelmina van (*10-04-1844, †13-12-1907) [Schoonmoeder van VII-m] VII-m
Geel, Wilhelmus Adrianus van (*03-05-1888) [Schoonvader van VII-fd] VII-fd
Geers, Adriana Elisabeth (*20-12-1864, †26-03-1944) [Schoonmoeder van VII-iu] VII-iu
Geers, Adrianus (*12-09-1862, †22-03-1943) [Partner van V-i] V-i; VI-w; VI-x; VI-y
Geers, Adrianus (*31-12-1890) [Zoon van V-i] **V-i,2**
Geers, Antonia Maria [Schoonmoeder van VIII-gr] VIII-gr
Geers, Antonius Cornelis (*01-02-1893) [Nummer VI-w] **VI-w**
Geers, Barbara (*23-07-1850, †05-09-1919) [Schoonmoeder van VI-cv] VI-cv

Geers, Cornelia Johanna (*27-11-1900) [Nummer VI-x] **VI-x**
Geers, Cornelis (*09-08-1833, †20-07-1917) [Schoonvader van V-i] V-i
Geers, Cornelis Gerardus (*18-04-1894) [Zoon van V-i] **V-i,4**
Geers, Gerardus (~13-07-1806, †09-07-1887) [Schoonvader van V-bd] V-bd
Geers, Joanna Adriana (*14-12-1839, †08-03-1910) [Partner van V-bd] V-bd; VI-dd; VI-de
Geers, Johanna Geertruda (*09-11-1908) [Nummer VI-y] **VI-y**
Geers, Johannes Gerardus (*18-12-1897) [Zoon van V-i] **V-i,6**
Geers, Maria Gerarda (*02-10-1895, †17-02-1896) [Dochter van V-i] **V-i,5**
Geers, Maria Johanna (*05-05-1889, †28-07-1893) [Dochter van V-i] **V-i,1**
Geleijns, Adriana (*15-03-1917, †04-04-1917) [Dochter van VI-bs] **VI-bs,6**
Geleijns, Dimphna Johanna (*27-04-1911, †09-09-1911) [Dochter van VI-bs] **VI-bs,1**
Geleijns, Dimphna Johanna (*21-05-1913) [Nummer VII-en] **VII-en**
Geleijns, Franciscus (*27-11-1883, †09-04-1937) [Partner van VI-bs] [Partner van VII-ej] VI-bs; VII-ej; VII-en; VII-eo
Geleijns, Franciscus Johannes (*25-11-1859) [Schoonvader van VI-bs] [Schoonvader van VII-ej] VI-bs; VII-ej
Geleijns, Johanna (*08-05-1914) [Dochter van VI-bs] **VI-bs,4**
Geleijns, Maria (*05-09-1915, †20-12-1988) [Nummer VII-eo] **VII-eo**; VIII-ef; VIII-eg; VIII-eh; VIII-ei; VIII-ej
Geleijns, Marinus (*20-11-1918) [Zoon van VI-bs] **VI-bs,7**
Geleijns, Marinus Johannes (*27-06-1912, †03-07-1912) [Zoon van VI-bs] **VI-bs,2**
Gelten, Adrianus Johannes (Ad) (*02-05-1943, †17-04-2015) [Nummer VIII-ft] **VIII-ft**
Gelten, Anna Maria Geertruida (Anneke) (*19-12-1945, †18-10-1988) [Nummer VIII-fu] **VIII-fu**
Gelten, Cornelis (Kees) (*13-06-1916, †12-03-1984) [Nummer VII-gc] **VII-gc**; VIII-fs; VIII-ft; VIII-fu; VIII-fv; VIII-fw
Gelten, Govardus (*25-09-1890, †22-01-1974) [Partner van VI-cj] VI-cj; VII-gb; VII-gc; VII-gd; VII-ge; VII-gf
Gelten, Govardus (Broer) (*16-04-1932, †10-06-2012) [Nummer VII-gf] **VII-gf**; VIII-gb; VIII-gc; VIII-gd; VIII-ge
Gelten, Govardus Cornelis (Goort) (*20-11-1940) [Nummer VIII-fs] **VIII-fs**; IX-cl; IX-cm
Gelten, Jan (*01-09-1956, †07-11-2005) [Nummer VIII-gc] **VIII-gc**
Gelten, Joep (*04-01-1995, †13-06-2006) [Zoon van VIII-gc] **VIII-gc,2**
Gelten, Johanna Maria (Jeanne) (*15-06-1952, †1990) [Nummer VIII-fw] **VIII-fw**; IX-cn
Gelten, Maria Wilhelmina (*24-06-1927) [Nummer VII-ge] **VII-ge**; VIII-ga
Gelten, Marinus (*14-11-1918, †14-06-1919) [Zoon van VI-cj] **VI-cj,3**
Gelten, Marinus (*07-06-1920, †10-11-1999) [Nummer VII-gd] **VII-gd**; VIII-fx; VIII-fy; VIII-fz
Gelten, Petrus (*03-01-1915, †31-10-1985) [Nummer VII-gb] **VII-gb**; VIII-fn; VIII-fo; VIII-fp; VIII-fq; VIII-fr
Gelten, Petrus Marinus (Peter) (*22-03-1948, †12-05-1995) [Nummer VIII-fv] **VIII-fv**
Gelten, Pieter (*31-12-1849, †14-07-1925) [Schoonvader van VI-cj] VI-cj
Genk, Cornelia Dorothea Maria van (*09-02-1918, †13-10-2005) [Schoonmoeder van VIII-gg] VIII-gg
Geritz, Franciscus Cornelis (*07-08-1904) [Nummer VII-gw] **VII-gw**
Geritz, Johann Jacob (*14-07-1875, †02-03-1944) [Partner van VI-cq] VI-cq; VII-gv; VII-gw
Geritz, Johanna (*12-11-1900) [Dochter van VI-cq] **VI-cq,1**
Geritz, Johannes Franciscus (*11-09-1901, †03-10-1901) [Zoon van VI-cq] **VI-cq,2**
Geritz, Johannes Franciscus (*12-07-1903) [Nummer VII-gv] **VII-gv**
Geritz, Peter Johann [Schoonvader van VI-cq] VI-cq
Gerritsen, Hendrikus Hollanda [Schoonvader van VII-ha] VII-ha

Gerritsen, Johannes Laurentius (*1890) [Partner van VII-ha] VII-ha
Gielen, Antonia (*14-11-1846, †19-02-1924) [Schoonmoeder van VI-dr] VI-dr
Gijsels, Gustaaf [Partner van VIII-bf] VIII-bf
Ginderen, Helena van (~29-08-1803, †27-02-1873) [Schoonmoeder van V-f] V-f
Ginderen, Helena van (*31-05-1844, †07-01-1913) [Schoonmoeder van VI-cu] VI-cu
Ginderen, Maria Petronella van (*17-10-1846, †14-11-1894) [Schoonmoeder van V-k] V-k
Ginneken, Anna Cornelia van (*15-01-1819, †08-04-1871) [Schoonmoeder van VI-b] VI-b
Gits, Anna Catharina (*1827, †05-06-1901) [Schoonmoeder van VI-dh] VI-dh
Gladdines, Dimphna Catharina (*18-05-1906, †15-09-1981) [Partner van VII-ja] VII-ja
Gladdines, Pieter (*25-04-1859, †01-04-1936) [Schoonvader van VII-ja] VII-ja
Gladdinés, Adriana (*1924) VII-ga
Goddon, George Henry (~11-09-1939) [Partner van VIII-ct] VIII-ct; IX-ay
Goderie, Antonetta Maria (*14-11-1884, †25-12-1915) [Partner van VI-cy] VI-cy; VII-hl; VII-hm; VII-hn
Goderie, Elizabeth (~27-05-1793, †28-08-1838) [Schoonmoeder van V-c] V-c
Goderie, Johannes (*30-08-1843, †23-06-1937) [Schoonvader van VI-cy] VI-cy
Goderie, Johannes Leonardus Cornelis (Jan) (*22-03-1925, †04-08-2009) [Partner van VII-gg] VII-gg; VIII-gf; VIII-gg
Goderie, Leendert (*31-08-1900) [Schoonvader van VII-gg] VII-gg
Godschalk, Adriana Cornelia (*05-06-1913, †22-06-1913) [Dochter van VII-ab] **VII-ab,3**
Godschalk, Catharina Anna (*04-06-1913, †18-11-1918) [Dochter van VII-ab] **VII-ab,2**
Godschalk, Cornelis (*26-03-1856, †13-11-1884) [Schoonvader van VII-ab] [Schoonvader van VI-cz] VI-cz; VII-ab
Godschalk, Franciscus (*06-08-1880, †28-01-1949) [Partner van VII-ab] [Partner van VI-cz] VI-cz; VII-ab; VIII-ar
Godschalk, Johanna Cornelia (*06-05-1909, †12-06-1980) [Nummer VIII-ar] **VIII-ar**; IX-af
Goense, Adriaan (*1876) [Partner van VI-bc] VI-bc
Goense, Adrianus (*23-03-1910, †31-12-1910) [Zoon van VI-bc] **VI-bc,7**
Goense, Adrianus (*08-07-1911) [Zoon van VI-bc] **VI-bc,8**
Goense, Cornelia Maria (*22-11-1901, †17-04-1904) [Dochter van VI-bc] **VI-bc,1**
Goense, Cornelia Maria (*28-02-1913) [Dochter van VI-bc] **VI-bc,9**
Goense, Cornelis [Schoonvader van VI-bc] VI-bc
Goense, Cornelis (*08-11-1904) [Zoon van VI-bc] **VI-bc,3**
Goense, Jacobus (*29-01-1906) [Zoon van VI-bc] **VI-bc,4**
Goense, Josina Petronella (*14-05-1903) [Dochter van VI-bc] **VI-bc,2**
Goense, Maria Cornelia (*20-10-1907) [Dochter van VI-bc] **VI-bc,5**
Goense, Petronella (*23-01-1909, †23-12-1910) [Dochter van VI-bc] **VI-bc,6**
Goense, Petronella (*25-06-1914) [Dochter van VI-bc] **VI-bc,10**
Gommeren, Cornelis Adrianus (*21-07-1902, †29-06-1951) [Partner van VII-cu] VII-cu
Gommeren, Johannes (*06-04-1863, †05-01-1936) [Schoonvader van VII-cu] VII-cu
Goorden, Cornelis (*04-02-1898, †23-01-1990) [Schoonvader van VIII-du] VIII-du
Goorden, Dimphna Wilhelmina (*09-04-1933) [Partner van VIII-du] VIII-du
Goorden, Johanna Petronella (*12-06-1914) [Partner van VIII-b] VIII-b
Goorden, Johannes (*16-04-1887, †10-09-1967) [Schoonvader van VIII-b] VIII-b
Goorden, Johannes Franciscus (Jan) (*1949, †04-03-2016) [Schoonvader van X-c] X-c
Goossens, Anna Cornelia (*04-09-1847, †26-11-1921) [Schoonmoeder van VI-as] [Schoonmoeder van VII-aa] [Schoonmoeder van VII-h] VI-as; VII-h; VII-aa
Goossens, Cornelis (*06-05-1909, †28-09-1972) [Schoonvader van IX-a] IX-a
Goossens, Ludovicus J.M. (Ludo) (*02-09-1962, †19-10-2017) [Partner van IX-n] IX-n
Gootjes, Wilhelmina [Schoonmoeder van VII-bu] VII-bu
Goris, Anna Maria Cornelia (*21-04-1910, †05-02-1983) [Partner van VII-if] VII-if

Goris, Jacobus (*30-07-1881, †23-10-1947) [Schoonvader van VII-if] VII-if
Gorissen, Adriana Petronella Cornelia Maria (*04-06-1953, †04-07-1953) [Dochter van VII-ep] **VII-ep,7**
Gorissen, Adrianus Ferdinandus Cornelia (*31-08-1959, †03-11-1983) [Zoon van VII-ep] **VII-ep,10**
Gorissen, Dorothea Petronella Joanna Maria (*19-06-1943, †31-08-1943) [Dochter van VII-ep] **VII-ep,2**
Gorissen, Joanna (*1935) [Nummer VIII-ek] **VIII-ek**
Gorissen, Petrus (*06-07-1918, †16-10-1992) [Partner van VII-ep] VII-ep; VIII-ek; VIII-el
Gorissen, Wilhelmus (Willem) (*21-08-1893, †13-07-1976) [Schoonvader van VII-ep] VII-ep
Govaerts, Maria Catharina (*11-08-1811, †27-02-1887) [Schoonmoeder van V-am] V-am
Govers, Adrianus Marinus (*17-06-1881, †08-02-1960) [Schoonvader van VIII-at] VIII-at
Govers, Anna Cornelia (*30-08-1889, †13-12-1971) [Partner van VI-cd] VI-cd; VII-fj; VII-fk
Govers, Catharina (*08-05-1927, †11-11-1997) [Partner van VIII-at] VIII-at; IX-ag; IX-ah
Govers, Cornelius (*11-02-1853, †12-04-1921) [Schoonvader van VI-cd] VI-cd
Govers, Maria (*27-07-1916, †07-08-2001) [Schoonmoeder van VIII-ee] VIII-ee
Graaf, Antonetta de [Schoonmoeder van VI-h] VI-h
Graaf, Catharina de (*01-03-1863, †25-03-1929) [Schoonmoeder van VII-av] VII-av
Gram, Antonius (Toon) (*18-04-1910) [Schoonvader van VIII-ih] VIII-ih
Gram, Catharina Petronella (*10-01-1936, †05-11-2006) [Partner van VIII-ih] VIII-ih; IX-di; IX-dj; IX-dk
Greef, Joanna Cornelissen de (~02-04-1768, †11-05-1814) [Schoonmoeder van IV-o] IV-o
Groen, Adriana Petronella de (*24-02-1925, †22-03-1925) [Dochter van VII-ek] **VII-ek,4**
Groen, Adriana Petronella de (*30-06-1926) [Nummer VIII-ea] **VIII-ea**
Groen, Anna Cornelia de (*04-07-1862, †22-05-1943) [Schoonmoeder van VII-ao] VII-ao
Groen, Cornelis de (*20-03-1898) [Partner van VII-ek] VII-ek; VIII-ea
Groen, Cornelis Wilhelmus de (*06-08-1921, †10-08-1921) [Zoon van VII-ek] **VII-ek,1**
Groen, Cornelis Wilhelmus Maria de (*01-02-1924) [Zoon van VII-ek] **VII-ek,3**
Groen, Doodgeboren Dochter de (levenloos *27-02-1923) [Dochter van VII-ek] **VII-ek,2**
Groen, Doodgeboren Dochter de (levenloos *04-05-1928) [Dochter van VII-ek] **VII-ek,6**
Groen, Francisca de (*21-10-1863, †18-11-1927) [Schoonmoeder van VII-cv] VII-cv
Groen, Kornelis de (*29-04-1867, †22-12-1947) [Schoonvader van VII-ek] VII-ek
Groen, Petronella Adriana Maria de (*16-10-1934) [Dochter van VII-ek] **VII-ek,8**
Groen, Wilhelmus Henricus Marinus Johannes de (*04-07-1931) [Zoon van VII-ek] **VII-ek,7**
Groffen, Gerardus (*29-06-1871, †27-02-1919) [Schoonvader van VII-iu] VII-iu
Groffen, Johannes Antonius Cornelis (*06-02-1936) [Nummer VIII-iq] **VIII-iq**
Groffen, Lodewijk (*10-04-1903, †09-10-1971) [Partner van VII-iu] VII-iu; VIII-iq
Groot, Adriana Cornelia Domen de (~03-02-1809, †19-01-1872) [Partner van V-b] V-b
Groot, Adrianus Johannes Cornelis de (*17-02-1915, †21-10-1988) [Schoonvader van IX-ak] IX-ak
Groot, Dominicus Adriaens de (~30-09-1774, †08-03-1840) [Schoonvader van V-b] V-b
Groot, Maria de (*09-12-1876, †11-04-1965) [Schoonmoeder van VII-dg] VII-dg
Gurp, Jacobus Petrus van [Partner van VII-hu] VII-hu
Haar, Hendrika (*1907) [Schoonmoeder van VII-bj] VII-bj
Haartman, Frederika Esselina [Schoonmoeder van IV-h] IV-h
Haas, Maria Johanna Catharina [Schoonmoeder van V-ay] V-ay
Haasen, Adriana (*23-05-1863) [Schoonmoeder van VII-ah] VII-ah
Hack, Petronella (*11-09-1889) [Schoonmoeder van VIII-dq] VIII-dq
Hagenaars, Adriana Cornelia [Schoonmoeder van VII-fs] VII-fs

Hagenaars, Elisabeth (Edith) (*15-01-1896, †20-01-1977) [Schoonmoeder van VIII-y] VIII-y
Hagens, Antonia Adriana Catharina Maria (Tonnie) (*07-12-1924, †05-07-2001) [Partner van VIII-p] VIII-p; IX-n
Hal, Catharina van (*26-06-1854, †08-10-1923) [Schoonmoeder van VI-ac] VI-ac
Hameeteman, Bram (*1919) VII-fp
Hameeteman, Johanna Cornelia (*14-03-1921, †18-04-1970) [Partner van VII-ci] VII-ci
Hameeteman, Wilhelmus [Schoonvader van VII-ci] VII-ci
Haperen, Catharina J. van (*1930, †23-10-2007) [Partner van VIII-in] VIII-in
Hartmans, Adriaan (*1793, †22-04-1874) [Schoonvader van V-e] V-e
Hartmans, Johanna Maria (*05-11-1826, †31-01-1908) [Partner van V-e] V-e; VI-l; VI-m
Hassel, Adrianus van (*11-11-1900, †07-06-1977) [Schoonvader van VIII-be] VIII-be
Hassel, Catharina van (*1930) [Partner van VIII-be] VIII-be
Hassel, Helena van (*1932) VIII-bc
Havermans, Adriana Cornelia (*1913) [Partner van VII-du] VII-du
Havermans, Elizabeth (*06-10-1872, †09-12-1957) [Schoonmoeder van VII-ap] VII-ap
Hector, Adrianus (Janus) [Partner van VII-em] VII-em; VIII-ee
Heeren, Lucia (~09-03-1766, †25-03-1835) [Schoonmoeder van IV-w] IV-w
Hees, Dorothea van (*06-12-1883, †13-08-1938) [Schoonmoeder van VIII-am] VIII-am
Heestermans, Anna Cornelia (*27-08-1827, †21-12-1905) [Schoonmoeder van V-w] V-w
Heijden, Adriana Johanna Christoffelina van der (*22-09-1918, †05-12-1961) [Schoonmoeder van VIII-et] VIII-et
Heijden, Adrianus van der (*20-03-1865) [Schoonvader van VII-av] VII-av
Heijden, Anna van der [Schoonmoeder van VIII-cs] VIII-cs
Heijden, Dimphna van der (*10-03-1894, †06-10-1963) [Partner van VII-av] VII-av
Heijmans, Adriana Johanna (*29-09-1903, †27-12-1903) [Dochter van VI-ax] **VI-ax,2**
Heijmans, Adrianus (*09-04-1876) [Partner van VI-ax] VI-ax; VII-cy; VII-cz; VII-da
Heijmans, Adrianus Wilhelmus Maria (*16-07-1929) [Zoon van VII-cy] **VII-cy,1**
Heijmans, Antonius Johannes (*18-01-1910, †04-07-1970) [Zoon van VI-ax] **VI-ax,6**
Heijmans, Henricus (*03-12-1901, †20-06-1962) [Nummer VII-cy] **VII-cy**; VIII-cx
Heijmans, Johanna Adriana Wilhelmina (*28-08-1908, †05-11-1990) [Nummer VII-da] **VII-da**
Heijmans, Maria Adriana Johanna (*07-10-1904) [Nummer VII-cz] **VII-cz**
Heijmans, Petrus (Pieter) (*08-09-1832, †11-02-1910) [Schoonvader van VI-ax] VI-ax
Heijmans, Petrus Hubertus (*09-03-1913) [Zoon van VI-ax] **VI-ax,7**
Heijmans, Petrus Johannes Antonius Hubertus (*06-01-1906, †09-11-1910) [Zoon van VI-ax] **VI-ax,4**
Heijmans, Wilhelmus Henricus Josephus (Wim) (*15-06-1932, †06-02-2018) [Nummer VIII-cx] **VIII-cx**
Heijnen, Adriaan (*13-03-1854, †26-06-1900) [Schoonvader van VI-cc] VI-cc
Heijnen, Anna Maria Cornelissen (~24-01-1744, †03-12-1814) [Schoonmoeder van III-d] [Schoonmoeder van III-b] III-b; III-d
Heijnen, Christoffel (*15-02-1887) [Partner van VI-cc] VI-cc
Heijnen, Cornelia (*23-05-1845) [Schoonmoeder van VI-av] VI-av
Heijnen, Cornelis (~17-12-1768, †18-02-1822) [Schoonvader van IV-s] IV-s
Heijnen, Cornelis Adriaanse (~24-11-1706) [Schoonvader van II-a] II-a
Heijnen, Cornelis Cornelissen (~01-10-1807, †18-11-1876) [Partner van IV-s] IV-s
Heijnen, Elisabeth [Partner van VII-gj] VII-gj
Heijnen, Joanna Cornelia Adriaens (~13-11-1796, †29-02-1868) [Schoonmoeder van V-e] V-e
Heijnen, Maria Cornelissen (~20-04-1737, †23-01-1782) [Partner van II-a] II-a; III-a; III-b; III-c; III-d
Heirbaut, Frans Amédee (*1886) [Partner van VII-as] VII-as

Heirbaut, Karel Florent [Schoonvader van VII-as] VII-as
Hellemons, Adriana (*14-10-1875) [Nummer VI-bp] **VI-bp**; VII-ek
Hellemons, Anna Maria (*08-01-1883, †25-12-1937) [Nummer VI-br] **VI-br**
Hellemons, Cornelia (*02-09-1870) [Schoonmoeder van VII-dz] VII-dz
Hellemons, Cornelia (*06-03-1874, †22-08-1955) [Nummer VI-bo] **VI-bo**; VII-ei; VII-ej
Hellemons, Cornelis (~16-06-1802, †26-11-1859) [Schoonvader van V-w] [Schoonvader van V-u] V-u; V-w
Hellemons, Dingena (*08-09-1859, †10-01-1917) V-af
Hellemons, Johanna (*05-03-1886, †01-04-1930) [Nummer VI-bs] **VI-bs**; VII-ej; VII-en; VII-eo
Hellemons, Maria Cornelia (*19-08-1849, †22-12-1885) [Partner van V-u] V-u; VI-bn
Hellemons, Marijnus (*17-07-1839, †20-09-1885) [Partner van V-w] V-w; VI-bo; VI-bp; VI-bq; VI-br; VI-bs
Hellemons, Martinus (*28-12-1872, †13-08-1873) [Zoon van V-w] **V-w,1**
Hellemons, Martinus (*05-10-1884, †11-02-1885) [Zoon van V-w] **V-w,6**
Hellemons, Petronilla (*30-09-1875) [Schoonmoeder van VII-dm] VII-dm
Hellemons, Petronilla (*07-10-1877, †06-08-1945) [Nummer VI-bq] **VI-bq**; VII-el; VII-em
Helmons, Antonius (*07-11-1889, †02-03-1949) [Schoonvader van VIII-bi] VIII-bi
Helmons, Cornelia (*10-09-1925) [Dochter van VI-ci] **VI-ci,7**
Helmons, Cornelia Maria (*16-08-1913, †03-07-1999) [Schoonmoeder van VIII-ii] VIII-ii
Helmons, Cornelis (*06-06-1918) [Nummer VII-fz] **VII-fz**
Helmons, Cornelis Johannes (*25-10-1919, †09-01-1993) [Partner van VIII-bi] VIII-bi; IX-ao; IX-ap
Helmons, Elisa Maria Joanna (*11-03-1921, †09-01-2009) [Schoonmoeder van VIII-ib] VIII-ib
Helmons, Elisabeth Maria (*11-08-1920) [Nummer VII-ga] **VII-ga**
Helmons, Joannes (*10-03-1842, †16-04-1923) [Schoonvader van VI-ci] VI-ci
Helmons, Johannes (*07-09-1887, †25-08-1972) [Partner van VI-ci] VI-ci; VII-fy; VII-fz; VII-ga
Helmons, Johannes Marinus (*07-11-1924) [Partner van VII-ge] VII-ge; VIII-ga
Helmons, Maria (*30-09-1916, †26-05-1977) [Nummer VII-fy] **VII-fy**
Helmons, Petrus Johannes (*03-05-1915) [Zoon van VI-ci] **VI-ci,1**
Helmons, Pieternella Johanna (*26-02-1923, †22-04-1926) [Dochter van VI-ci] **VI-ci,5**
Helmons, Sebastiaan (*20-05-1889, †12-09-1975) [Schoonvader van VII-ge] VII-ge
Helmons, Wilhelmina (*10-09-1925) [Dochter van VI-ci] **VI-ci,6**
Hendrickx, Catharina Louisa (*06-11-1838) [Schoonmoeder van VI-do] VI-do
Hereijgers, Cornelia (*24-02-1836, †19-02-1904) [Schoonmoeder van VI-de] VI-de
Hermans, Adrianus (*23-01-1913, †01-10-1988) [Schoonvader van VIII-ee] VIII-ee
Hermans, Petronella Maria Catharina (*1944) [Partner van VIII-ee] VIII-ee
Hermus, Anna Petronella Margaretha (*31-12-1908, †11-09-1995) [Schoonmoeder van IX-bc] IX-bc
Hermus, Cornelia Maria (*10-02-1859, †27-11-1942) V-ai
Hermus, Franciscus (*16-09-1850, †19-03-1930) [Schoonvader van VI-bm] VI-bm
Hermus, Johanna Catharina (*29-12-1886, †21-08-1945) [Partner van VI-bm] VI-bm
Hermus, Maria Catharina (*09-04-1879, †09-02-1953) VI-di
Hertogh, Petronella (*14-06-1879) [Schoonmoeder van VII-ag] VII-ag
Hertogs, Adrianus (*16-06-1846, †03-06-1911) [Schoonvader van VI-be] VI-be
Hertogs, Cornelia (*19-09-1885, †07-06-1934) [Partner van VI-be] VI-be; VII-ds; VII-dt; VII-du
Hertogs, Geertrui (*24-11-1850, †20-09-1922) [Schoonmoeder van VI-cf] VI-cf
Heuvel, Hendricus Laurens van den [Schoonvader van VII-iy] VII-iy
Heuvel, Hendricus Maria van den (*07-06-1933) [Zoon van VII-iy] **VII-iy,1**
Heuvel, Hendrikus Johannes van den (*±1907, †<2000) [Partner van VII-iy] VII-iy

Heuvel, Petrus Hendricus van den (*29-10-1934) [Zoon van VII-iy] **VII-iy,2**
Hoedelmans, Johanna Maria (*08-11-1905, †07-02-1989) [Schoonmoeder van VIII-hr] VIII-hr
Hoeffelen, Cornelia van (*25-10-1882, †06-08-1916) VI-cf
Hoendervangers, Anna Catharina (*01-11-1913, †09-02-1998) [Schoonmoeder van VIII-en] VIII-en
Hoendervangers, Cornelia (*10-04-1897, †15-05-1974) [Schoonmoeder van VIII-bj] VIII-bj
Hoendervangers, Johanna Catharina (To) (*25-07-1919, †31-10-1998) [Schoonmoeder van VIII-ej] VIII-ej
Hoendervangers, Maria Catharina (*05-08-1872, †18-07-1937) [Schoonmoeder van VII-eg] VII-eg
Hofland, Johannes Johannes (*19-08-1933, †20-01-1986) [Partner van VIII-hv] VIII-hv
Hofland, Nicolaas Henricus (*08-11-1962, †10-08-1967) [Zoon van VIII-hv] **VIII-hv,1**
Hogchem, Sara (*10-09-1873) [Schoonmoeder van VII-bt] VII-bt
Hommel, Abraham Petrus [Schoonvader van VIII-gw] VIII-gw
Hoof, Johanna van (*1842, †30-01-1919) [Schoonmoeder van VI-bp] VI-bp
Hooff, Franciscus van (*1855, †19-02-1901) [Schoonvader van VII-bz] VII-bz
Hooff, Helena Jacoba van (*08-02-1933, †15-02-1965) [Nummer VIII-cs] **VIII-cs**
Hooff, Henricus van (*15-08-1895, †20-12-1973) [Partner van VII-bz] VII-bz; VIII-cs
Hooijdonk, Gerardus van (*18-03-1891, †20-06-1984) [Schoonvader van VII-fw] VII-fw
Hooijdonk, Johannes Marinus van (*21-05-1917, †30-09-1988) [Partner van VII-fw] VII-fw
Hopmans, Ida (*26-08-1878) [Schoonmoeder van VII-hb] VII-hb
Hopmans, Philomena Maria Helena (*07-06-1926) [Schoonmoeder van IX-l] IX-l
Hoppenbrouwers, Adriana Petronella (*11-09-1897, †23-08-1986) [Nummer VI-ad] **VI-ad**; VII-bk; VII-bl; VII-bm
Hoppenbrouwers, Adrianus (~08-02-1792, †21-03-1862) [Schoonvader van IV-f] IV-f
Hoppenbrouwers, Adrianus (*03-07-1863, †18-11-1937) [Nummer V-k] **V-k**; VI-ag; VI-ah; VI-ai; VI-aj
Hoppenbrouwers, Adrianus (*27-08-1894) [Nummer VI-ac] **VI-ac**
Hoppenbrouwers, Andreas Petrus (*05-10-1895, †23-04-1899) [Zoon van V-j] **V-j,6**
Hoppenbrouwers, Anna (*11-11-1911, †11-09-1978) [Nummer VI-ai] **VI-ai**
Hoppenbrouwers, Antonetta (*04-06-1913) [Nummer VI-aj] **VI-aj**; VII-br
Hoppenbrouwers, Catharina Petronella Johanna (*18-07-1926) [Dochter van VI-ac] **VI-ac,2**
Hoppenbrouwers, Christoffel (*31-01-1887) [Nummer VI-z] **VI-z**
Hoppenbrouwers, Christoffel Johannes (Christ) (*27-09-1930, †25-11-2003) [Nummer VII-bp] **VII-bp**; VIII-ce; VIII-cf
Hoppenbrouwers, Cornelis Gerardus (*31-03-1893, †13-01-1909) [Zoon van V-j] **V-j,4**
Hoppenbrouwers, Cornelis Wilhelmus (*26-10-1925, †17-10-2009) [Nummer VII-bo] **VII-bo**; VIII-cb; VIII-cc; VIII-cd
Hoppenbrouwers, Doodgeboren Dochter (levenloos *28-05-1898) [Dochter van V-k] **V-k,1**
Hoppenbrouwers, Elisabeth (*21-07-1906, †09-02-1922) [Dochter van V-k] **V-k,4**
Hoppenbrouwers, Hendrina Anna (*01-08-1915) [Dochter van VI-ab] **VI-ab,2**
Hoppenbrouwers, Jacobus (*10-11-1823, †16-05-1899) [Partner van IV-f] IV-f; V-j; V-k
Hoppenbrouwers, Jacobus Franciscus (*12-11-1918) [Zoon van V-k] **V-k,8**
Hoppenbrouwers, Jacobus Johannes (*20-05-1890) [Nummer VI-ab] **VI-ab**
Hoppenbrouwers, Johanna (*03-01-1889, †25-01-1984) [Nummer VI-aa] **VI-aa**; VII-bh; VII-bi; VII-bj
Hoppenbrouwers, Johanna (*15-11-1904, †01-12-1992) [Nummer VI-ag] **VI-ag**
Hoppenbrouwers, Johanna Maria (*25-12-1899, †29-03-1900) [Dochter van V-k] **V-k,2**

Hoppenbrouwers, Johannes (*03-03-1861, †13-07-1942) [Nummer V-j] **V-j**; VI-z; VI-aa; VI-ab; VI-ac; VI-ad; VI-ae; VI-af
Hoppenbrouwers, Johannes (*04-02-1917) [Zoon van VI-ab] **VI-ab,3**
Hoppenbrouwers, Johannes Cornelis (*14-02-1921, †12-01-1937) [Zoon van VI-ac] **VI-ac,1**
Hoppenbrouwers, Johannes Cornelis (*23-12-1921, †02-06-1982) [Nummer VII-bn] **VII-bn**
Hoppenbrouwers, Johannes Petrus Maria (*27-11-1909) [Nummer VI-af] **VI-af**
Hoppenbrouwers, Maria (*24-06-1901) [Dochter van V-j] **V-j,10**
Hoppenbrouwers, Martinus (*30-10-1898, †28-05-1899) [Zoon van V-j] **V-j,8**
Hoppenbrouwers, Petronella (*05-03-1904) [Dochter van V-j] **V-j,11**
Hoppenbrouwers, Petronella (*01-10-1909, †02-06-2005) [Nummer VI-ah] **VI-ah**; VII-bq
Hoppenbrouwers, Petronella Hendrica (*20-03-1914, †16-09-1914) [Dochter van VI-ab] **VI-ab,1**
Hoppenbrouwers, Petronella Isabella Adriana (*20-04-1933) [Dochter van VI-ac] **VI-ac,3**
Hoppenbrouwers, Petronella Johanna (*19-10-1918, †27-04-1920) [Dochter van VI-ab] **VI-ab,4**
Hoppenbrouwers, Petrus (*02-02-1900, †07-09-1971) [Nummer VI-ae] **VI-ae**; VII-bn; VII-bo; VII-bp
Hopstaken, Elisa Petronella Maria (*1940) [Partner van VIII-id] VIII-id
Hout, Ludovicus Cornelis Anthonius (*15-12-1906, †27-04-1987) [Partner van VII-ds] VII-ds
Hout, Marinus (*26-10-1859, †26-03-1951) [Schoonvader van VII-ds] VII-ds
Houten, Nicolaas van [Schoonvader van VIII-ib] VIII-ib
Houtepen, Cornelis (*15-03-1899, †25-01-1978) [Schoonvader van VIII-ea] VIII-ea
Houtepen, Elisabeth Johanna Cornelia (*03-08-1904) [Partner van VI-cs] VI-cs
Houtepen, Johannes (*1860) [Schoonvader van VI-cs] VI-cs
Houtepen, Petrus Johannes (*20-01-1921, †27-10-1998) [Partner van VIII-ea] VIII-ea
Huibrechtse, Johanna Dymphna (*24-04-1871, []01-06-1965) [Schoonmoeder van VII-bv] VII-bv
Huige, Jobina Adriana (*23-07-1935, †11-07-1998) [Partner van VII-gq] VII-gq; VIII-go; VIII-gp
Huijbrechts, Clothildis (*20-01-1886) [Schoonmoeder van VII-cr] VII-cr
Huijbrechts, Petronella (*30-03-1913, †16-10-1973) [Schoonmoeder van VII-bf] VII-bf
Huijbrechtse, Johanna Maria (*1903) [Partner van VII-bw] VII-bw
Huijbrechtse, Johannis [Schoonvader van VII-bw] VII-bw
Huijbregts, Cornelia (*03-12-1859, †08-04-1924) [Schoonmoeder van VII-gz] VII-gz
Huijbregts, Johanna Cornelia (*27-06-1876) [Schoonmoeder van VII-iz] VII-iz
Huijgens, Joanna Cornelia (~14-11-1810, †27-03-1872) [Schoonmoeder van V-bd] V-bd
Huijps, Cornelia (~08-10-1805, †11-07-1886) [Schoonmoeder van V-g] V-g
Huijps, Johanna (*24-04-1812, †01-10-1875) [Schoonmoeder van V-g] V-g
Huijps, Johanna Elisabeth (*21-06-1834, †28-08-1897) [Schoonmoeder van VI-bx] VI-bx
Huijsmans, Adriaan (*31-01-1800, †05-11-1880) [Partner van IV-g] IV-g; V-l
Huijsmans, Christiaan (*01-02-1909, †11-08-1981) [Schoonvader van VIII-dx] VIII-dx
Huijsmans, Jacobus (*26-06-1836) IV-b
Huijsmans, Jan (*06-10-1838) [Zoon van IV-g] **IV-g,2**
Huijsmans, Johanna (*21-07-1861, †15-05-1896) [Schoonmoeder van VI-cn] VI-cn
Huijsmans, Petronella (*30-11-1900, †07-03-1981) [Schoonmoeder van VIII-hy] VIII-hy
Huijsmans, Petrus (*24-12-1840, †07-05-1843) [Zoon van IV-g] **IV-g,3**
Huijsmans, Petrus Adriaens (~13-03-1765, †12-11-1816) [Schoonvader van IV-g] IV-g
Huijsmans, Toon (*20-01-1935) [Partner van VIII-eh] VIII-eh
Huijsmans, Wilhelmina Maria (*18-04-1904) [Schoonmoeder van VII-be] VII-be
Huismans, Joanna (*10-05-1837, †21-06-1879) [Nummer V-l] **V-l**

Hussaarts, Christina (*20-11-1892) [Schoonmoeder van VII-fg] VII-fg
Iersel, Cornelia van [Schoonmoeder van VII-d] VII-d
IJsebaert, Cyrillus Petrus (*1930) [Partner van VII-dc] VII-dc
IJzermans, Adriana (~31-03-1788, †18-01-1855) [Partner van III-b] III-b; IV-b; IV-c; IV-d; IV-e; IV-f
IJzermans, Anna Maria (*07-11-1923, †06-03-2007) [Partner van VIII-hp] VIII-hp
IJzermans, Cornelia (*10-01-1888, †18-09-1947) [Schoonmoeder van VIII-j] VIII-j
IJzermans, Johanna Catharina (*03-02-1904) [Schoonmoeder van VIII-g] VIII-g
IJzermans, Johannes Baptist (*06-02-1903, †25-01-1988) [Schoonvader van VIII-hp] VIII-hp
IJzermans, Wilhelmina Cornelia (*01-12-1909) [Partner van VII-k] VII-k
IJzermans, Wilhelmus (*24-07-1855, †25-08-1911) [Schoonvader van VII-k] VII-k
Iriks, Adriana Josepha (*22-07-1898, †18-10-1963) [Schoonmoeder van VII-fj] VII-fj
Iriks, Catharina (*08-03-1905, †18-11-1967) [Partner van VII-hz] VII-hz; VIII-ht; VIII-hu; VIII-hv
Iriks, Geertruida (*16-10-1896, †13-05-1973) [Schoonmoeder van VIII-aa] VIII-aa
Iriks, Geertruida (*02-05-1910, †19-06-1991) [Partner van VII-ag] VII-ag
Iriks, Martien (*02-09-1851, †26-01-1907) [Schoonvader van VII-hz] VII-hz
Iriks, Wilhelmus Jacobus (*28-09-1881, †13-03-1953) [Schoonvader van VII-ag] VII-ag
Jacobs, Cornelis (*1883) [Schoonvader van VII-fu] VII-fu
Jacobs, Maria (*06-02-1920, †23-04-1999) [Partner van VII-fu] VII-fu; VIII-fi; VIII-fj; VIII-fk
Jalink, Antonetta Laurina (*01-09-1861) [Schoonmoeder van VII-ar] VII-ar
Janbroers, Helena (*±1916) [Dochter van VII-m] **VII-m,2**
Janbroers, Marien (*07-05-1957, †06-05-1995) [Zoon van VIII-n] **VIII-n,7**
Janbroers, Marijn (*02-08-1918, †23-07-1995) [Nummer VIII-o] **VIII-o**
Janbroers, Mien [Dochter van VII-m] **VII-m,1**
Janbroers, Perus Marinus (Piet) (*27-02-1916, †1968) [Nummer VIII-n] **VIII-n**; IX-k; IX-l; IX-m
Janbroers, Pieter Adriaan (*30-08-1833, †01-10-1897) [Schoonvader van VII-m] VII-m
Janbroers, Theodorus (Dorus) (*01-08-1926, †02-11-1997) [Nummer VIII-p] **VIII-p**; IX-n
Janbroers, Wilhelmina Elisabeth (*13-11-1908, †13-07-1977) [Schoonmoeder van VIII-hi] VIII-hi
Janbroers, Wilhelmus (*22-02-1882, †13-01-1960) [Partner van VII-m] VII-m; VIII-n; VIII-o; VIII-p
Janse, Maria Catharina [Schoonmoeder van VI-aq] VI-aq
Jansen, Adrianus (*07-08-1875, †06-05-1932) VI-cy
Jansen, Catharina Filamina [Schoonmoeder van VI-ct] VI-ct
Jansen, Hendrika Catharina Maria (*23-11-1903) [Partner van VII-gw] VII-gw
Jansen, Rumoldus Andreas (*04-10-1867, †09-10-1940) [Schoonvader van VII-gw] VII-gw
Jansen, Suzanna Elisabeth (*1920, †11-04-2001) [Partner van VIII-ba] VIII-ba
Jansen, Willemina Maria (*10-09-1912, †16-05-1995) [Schoonmoeder van IX-dg] IX-dg
Janssen, Maria Petronella (*23-08-1880) [Partner van VI-dt] VI-dt; VII-ja; VII-jb; VII-jc; VII-jd
Janssen, Paulus [Schoonvader van VI-dt] VI-dt
Jaspers, Adrianus (*07-09-1948, †03-01-1949) [Zoon van VIII-ax] **VIII-ax,3**
Jaspers, Anna Maria (*10-05-1891, †30-04-1960) [Partner van VI-da] VI-da; VII-hp; VII-hq; VII-hr
Jaspers, Cornelis (*04-08-1849, †29-04-1900) [Schoonvader van VI-da] VI-da
Jaspers, Cornelius Marinus (*12-08-1939) [Nummer IX-aj] **IX-aj**; X-t
Jaspers, Johannes (*16-03-1878) [Schoonvader van VIII-ax] VIII-ax
Jaspers, Johannes Adrianus (*28-06-1935) [Nummer IX-ai] **IX-ai**; X-s
Jaspers, Petrus (*02-07-1913, †24-04-1999) [Partner van VIII-ax] VIII-ax; IX-ai; IX-aj

Jochems, Adriana (*25-08-1853, †07-07-1941) [Schoonmoeder van VI-ce] VI-ce
Jochems, Adrianus (*08-11-1831, †28-08-1913) [Partner van V-m] V-m; VI-ak; VI-al; VI-am
Jochems, Adrianus (*24-02-1892) [Nummer VII-bu] **VII-bu**
Jochems, Adrianus (*02-07-1892) [Schoonvader van VIII-cs] VIII-cs
Jochems, Adrianus (*27-09-1902, †16-04-1978) [Nummer VII-ca] **VII-ca**; VIII-ct
Jochems, Anthonia Adriana (*29-06-1934) [Nummer VIII-cl] **VIII-cl**
Jochems, Antonius (*10-07-1932, †10-12-1982) [Partner van VIII-cs] VIII-cs
Jochems, Bernardus Adrianus (*30-11-1935, †08-03-1992) [Zoon van VII-bx] **VII-bx,5**
Jochems, Catharina (*02-01-1860) [Dochter van V-m] **V-m,3**
Jochems, Catharina Maria (*14-10-1940) [Nummer VIII-cn] **VIII-cn**
Jochems, Cornelis (*04-06-1899) [Nummer VII-bw] **VII-bw**
Jochems, Elisabeth (*08-06-1861, †13-09-1861) [Dochter van V-m] **V-m,5**
Jochems, Elisabeth (*13-03-1871, †25-09-1871) [Dochter van V-m] **V-m,11**
Jochems, Elisabeth Catharina (*02-01-1913, †12-08-1993) [Schoonmoeder van VIII-ep] VIII-ep
Jochems, Eva (*31-03-1901, †04-07-1992) [Nummer VII-bz] **VII-bz**; VIII-cs
Jochems, Joannes (~20-10-1803, †13-10-1867) [Schoonvader van V-m] [Schoonvader van V-n] V-m; V-n
Jochems, Johanna (*20-01-1858, †15-02-1864) [Dochter van V-m] **V-m,1**
Jochems, Johanna (*24-04-1864, †09-10-1864) [Dochter van V-m] **V-m,7**
Jochems, Johanna Catharina (*02-10-1894) [Dochter van VI-al] **VI-al,3**
Jochems, Johanna Maria (*20-08-1865, †06-08-1939) [Nummer VI-ak] **VI-ak**; VII-bs; VII-bt
Jochems, Johanna Maria (*03-04-1899, †16-04-1986) [Nummer VII-by] **VII-by**
Jochems, Johanna Maria (*04-01-1939) [Nummer VIII-ct] **VIII-ct**; IX-ay
Jochems, Johanna Wilhelmina (*19-05-1931) [Nummer VIII-cj] **VIII-cj**
Jochems, Johannes (*26-01-1869, †13-07-1947) [Nummer VI-am] **VI-am**; VII-by; VII-bz; VII-ca; VII-cb; VII-cc; VII-cd; VII-ce
Jochems, Johannes (*20-07-1893, †05-08-1894) [Zoon van VI-al] **VI-al,2**
Jochems, Johannes (*31-07-1896) [Nummer VII-bv] **VII-bv**
Jochems, Johannes (*02-08-1915, †23-01-1919) [Zoon van VI-am] **VI-am,9**
Jochems, Johannes (*22-02-1938, †07-03-1962) [Zoon van VII-bx] **VII-bx,7**
Jochems, Lena (*18-05-1849, †13-09-1927) [Partner van V-n] V-n; VI-an
Jochems, Leonardus (*03-02-1901, †25-07-1975) [Nummer VII-bx] **VII-bx**; VII-ck; VIII-cj; VIII-ck; VIII-cl; VIII-cm; VIII-cn; VIII-co; VIII-cp; VIII-cq; VIII-cr
Jochems, Leonardus Franciscus (*05-12-1944, †27-09-1985) [Zoon van VII-bx] **VII-bx,12**
Jochems, Maria Petronella (*01-01-1904) [Nummer VII-cb] **VII-cb**; VIII-cu
Jochems, Marinus (*13-10-1913) [Zoon van VI-al] **VI-al,13**
Jochems, Matheus Marinus (*28-01-1948, †04-11-1948) [Zoon van VII-bx] **VII-bx,14**
Jochems, Mattheus (*25-04-1903, †02-05-1905) [Zoon van VI-al] **VI-al,8**
Jochems, Matthijs (*02-07-1907) [Zoon van VI-al] **VI-al,11**
Jochems, Nicolaas Antonius (*29-03-1907, †12-02-1975) [Nummer VII-cc] **VII-cc**
Jochems, Petronella (*22-04-1910) [Dochter van VI-al] **VI-al,12**
Jochems, Petronella (*18-06-1911, †17-08-2000) [Nummer VII-cd] **VII-cd**; VIII-cv
Jochems, Petrus (*07-01-1898) [Zoon van VI-al] **VI-al,5**
Jochems, Petrus (*17-11-1912, †05-08-1984) [Nummer VII-ce] **VII-ce**
Jochems, Petrus Bernardus (*23-09-1939, †07-03-1987) [Nummer VIII-cm] **VIII-cm**; VIII-hg
Jochems, Petrus Johannes (*28-05-1859, †05-02-1935) [Zoon van V-m] **V-m,2**
Jochems, Petrus Johannes (*18-09-1909, †24-09-1909) [Zoon van VI-am] **VI-am,6**
Jochems, Petrus Johannis (*28-05-1860, †05-02-1935) [Zoon van V-m] **V-m,4**

Jochems, Theodorus (*22-09-1862, †15-10-1863) [Zoon van V-m] **V-m,6**
Jochems, Theodorus (Dirk) (*22-01-1867, †20-09-1954) [Nummer VI-al] **VI-al**; VII-bu; VII-bv; VII-bw; VII-bx
Jochems, Theodorus (*25-04-1903, †30-05-1905) [Zoon van VI-al] **VI-al,9**
Jochems, Theodorus (*14-07-1905) [Zoon van VI-al] **VI-al,10**
Jochems, Theodorus Bernardus (*04-05-1930, †03-01-1981) [Zoon van VII-bx] **VII-bx,1**
Jochems, Wilhelmina Maria Catharina (Mientje) (*09-09-1932, †18-10-2017) [Nummer VIII-ck] **VIII-ck**; IX-aw; IX-ax
Jong, Adriana Anna Cornelia de (*11-02-1865, †25-12-1946) [Schoonmoeder van VII-q] VII-q
Jong, Adriana Cornelia de (*04-01-1899, †17-03-1987) [Partner van VI-q] VI-q; VII-bc; VII-bd; VII-be; VII-bf
Jong, Adrianus de (*10-10-1897, †27-10-1979) [Schoonvader van VII-hk] [Schoonvader van VII-ev] VII-ev; VII-hk
Jong, Adrianus de (*13-08-1904) [Nummer VII-dx] **VII-dx**
Jong, Adrianus de (*1944, †01-02-2012) [Nummer VII-br] **VII-br**; VIII-ch
Jong, Anna Cornelia de (*22-06-1813, †16-11-1888) [Schoonmoeder van V-y] V-y
Jong, Anna Cornelia de (*03-02-1911, †05-08-1911) [Dochter van VI-bg] **VI-bg,11**
Jong, Antonius de (*10-11-1901) [Partner van VII-ed] VII-ed
Jong, Barbara de (*12-08-1901) [Dochter van VI-bg] **VI-bg,5**
Jong, Catharina (Kaat) de (*23-08-1903, †26-06-1986) [Schoonmoeder van VIII-al] VIII-al
Jong, Christianus de (*30-01-1874, †28-06-1949) [Schoonvader van VI-q] VI-q
Jong, Cornelia de (*20-05-1815, †16-05-1883) [Schoonmoeder van V-s] V-s
Jong, Cornelia de (*1881) [Schoonmoeder van VII-cz] VII-cz
Jong, Cornelia de (*07-05-1881, †14-11-1881) [Dochter van V-an] **V-an,4**
Jong, Cornelia de (*05-08-1884, †28-08-1884) [Dochter van V-an] **V-an,5**
Jong, Cornelia de (*05-08-1912) [Dochter van VI-bg] **VI-bg,12**
Jong, Cornelia Antoinetta Petronella Maria (Corrie) de (*03-09-1946, †22-03-2001) [Nummer IX-z] **IX-z**; X-j; X-k
Jong, Cornelis de (*13-08-1879, †27-02-1947) [Nummer VI-cr] **VI-cr**; VII-gx
Jong, Cornelis de (*06-04-1909, †25-04-1909) [Zoon van VI-bg] **VI-bg,10**
Jong, Cornelis Johannes de (*29-05-1927) [Zoon van VII-ed] **VII-ed,2**
Jong, Cornelis Marijnissen de (~05-03-1809, †30-06-1877) [Schoonvader van V-an] [Schoonvader van V-ap] V-an; V-ap
Jong, Cornelis Petrus Franciscus de (*20-07-1930) [Zoon van VII-gx] **VII-gx,1**
Jong, Dimphna Petronella Cornelis de (*29-08-1931) [Dochter van VII-dx] **VII-dx,1**
Jong, Doodgeboren Kind de (levenloos *16-05-1940) [Kind van VII-gx] **VII-gx,6**
Jong, Doodgeboren Kind de (levenloos *07-10-1944) [Kind van VII-gx] **VII-gx,8**
Jong, Doodgeboren Zoon de (levenloos *11-06-1924) [Zoon van VII-ed] **VII-ed,1**
Jong, Elisabeth de (*12-02-1931, †24-09-2011) [Schoonmoeder van VIII-ec] VIII-ec
Jong, Franciscus Hubertus de (*20-04-1908, †27-03-1978) [Nummer VII-gx] **VII-gx**; VIII-gy; VIII-gz
Jong, Franciscus Johannes Hubertus de (*19-04-1934) [Zoon van VII-gx] **VII-gx,3**
Jong, Frans Jan de (*16-03-1841, †15-03-1904) [Partner van V-an] V-an; VI-cq; VI-cr
Jong, Gerardus Cornelis de (*22-02-1913, †06-08-1975) [Partner van VI-aj] VI-aj; VII-br
Jong, Jacoba de (*26-08-1852, †23-06-1926) [Partner van V-ap] V-ap
Jong, Jeanne (Jeanne) de (*28-10-1948) [Nummer IX-aa] **IX-aa**; X-l; X-m; X-n
Jong, Johanna de (*13-03-1875, †05-02-1947) [Nummer VI-cq] **VI-cq**; VII-gv; VII-gw
Jong, Johanna de (*24-02-1908) [Dochter van VI-bg] **VI-bg,9**
Jong, Johanna Adriana de (*26-09-1867, †20-02-1935) [Schoonmoeder van VII-t] [Schoonmoeder van VII-u] VII-t; VII-u
Jong, Johanna Suzanna (Jo) de (*18-03-1921) [Partner van VII-hk] VII-hk

Jong, Kornelis de (*08-10-1870, †14-11-1953) [Schoonvader van VII-ed] [Schoonvader van VI-aj] VI-aj; VII-ed
Jong, Kornelis (Kees) de (*28-06-1885, †07-02-1984) [Schoonvader van VIII-an] VIII-an
Jong, Lambertus Johannes Adriana de (*20-08-1935) [Zoon van VII-dx] **VII-dx,2**
Jong, Leonardus de (*25-08-1906) [Zoon van VI-bg] **VI-bg,8**
Jong, Leonardus Antonius de (*26-05-1938, †12-03-1965) VIII-hc
Jong, Leonardus Marinus (Leo) de (*27-05-1920, †22-05-1996) [Partner van VIII-an] VIII-al; VIII-an; IX-y; IX-z; IX-aa; IX-ab; IX-ac; IX-ad
Jong, Maria de (*07-05-1877, †01-09-1877) [Dochter van V-an] **V-an,2**
Jong, Maria de (*03-01-1903) [Dochter van VI-bg] **VI-bg,6**
Jong, Maria Cornelia de [Schoonmoeder van VIII-gw] VIII-gw
Jong, Marinus de (*16-02-1900) [Zoon van VI-bg] **VI-bg,4**
Jong, Mattheus de (*23-12-1898) [Nummer VII-dw] **VII-dw**
Jong, Matthijs de (*24-02-1840, †20-02-1920) [Schoonvader van VI-bg] VI-bg
Jong, Petronella Susanna (Nellie) de (*14-07-1917, †05-03-2003) [Schoonmoeder van IX-o] IX-o
Jong, Petrus (Piet) de (*03-08-1913, †05-04-1991) [Partner van VII-fy] VII-fy
Jong, Petrus Gerardus Cornelis (Piet) de (*11-06-1932, †01-02-2017) [Nummer VIII-gy] VII-bq; VIII-cg; **VIII-gy**
Jong, Pieter de (*24-04-1870, †29-09-1930) [Partner van VI-bg] VI-bg; VII-dv; VII-dw; VII-dx
Jong, Pieternella de (*16-10-1897, †08-06-1977) [Nummer VII-dv] **VII-dv**; VIII-dm
Jong, Rochus de (*14-11-1887, †25-09-1968) [Schoonvader van VII-fy] VII-fy
Jong, Susanna Johanna (Suus) de (*04-12-1922, †30-03-1993) [Partner van VII-ev] VII-ev; VIII-em; VIII-en
Jong, Wilhelmina de (*25-10-1895) [Dochter van VI-bg] **VI-bg,1**
Jonge, Jan de (*26-09-1925, †21-10-1999) [Schoonvader van VIII-ed] VIII-ed
Jongeneelen, Johanna Adriana (*13-12-1905) [Schoonmoeder van VIII-bt] VIII-bt
Jongenelen, Cornelia [Schoonmoeder van VI-cr] VI-cr
Jongenelen, Cornelia Maria [Partner van VIII-ai] VIII-ai
Jongenelen, Cornelis (*02-05-1877) [Partner van VI-az] VI-az
Jongenelen, Dijmphna (*12-10-1842) [Schoonmoeder van VI-du] VI-du
Jongenelen, Francisca Josephina (*19-03-1857, †08-02-1929) [Schoonmoeder van VI-dl] VI-dl
Jongenelen, Johanna Angelica Dimphna (*26-11-1885, †10-04-1958) [Schoonmoeder van VII-da] VII-da
Jongenelen, Johannes Baptist (*22-07-1827, †12-10-1879) [Schoonvader van VI-az] VI-az
Jongenelen, Maria Catharina (*17-08-1865, †25-02-1948) [Schoonmoeder van VII-cu] VII-cu
Jongh, Anna Cornelia Peeters de (~29-04-1776, †18-02-1864) [Partner van III-e] III-e; IV-p; IV-q; IV-r; IV-s; IV-t; IV-u; IV-v
Jongh, Antonius (*25-01-1877, †02-06-1957) [Schoonvader van VI-u] [Schoonvader van VI-v] VI-u; VI-v
Jongh, Doodgeboren Dochter (levenloos *01-10-1936) [Dochter van VI-u] **VI-u,1**
Jongh, Geertrui de (*27-02-1874, †06-03-1961) [Partner van VI-l] VI-l; VII-ao; VII-ap
Jongh, Jacoba Maria (*20-08-1915) [Partner van VI-v] VI-v; VII-bg
Jongh, Jacoba Peeters de (~22-09-1790, †07-07-1836) [Schoonmoeder van V-bi] V-bi
Jongh, Joanna de (*27-12-1877, †28-11-1956) [Partner van VI-m] VI-m
Jongh, Johanna de (*12-11-1900) [Partner van VII-gv] VII-gv
Jongh, Johannes (Jan) de (*26-01-1845, †22-10-1922) [Schoonvader van VI-l] [Schoonvader van VI-m] VI-l; VI-m
Jongh, Johannes Leonardus (*24-02-1907, †27-11-1988) [Partner van VI-u] VI-u

Jongh, Leonardus de (*28-01-1866, †29-03-1905) [Schoonvader van VII-gv] VII-gv
Jongh, Maria de (*21-09-1876, †02-11-1923) VII-l
Jongh, Petrus Leendertse de (~04-12-1741) [Schoonvader van III-e] III-e
Jongmans, Johannes Jacobus Adrien [Schoonvader van VIII-cr] VIII-cr
Jongmans, Levinus Christiaan (*16-09-1883, †13-01-1918) [Schoonvader van VII-ht] VII-ht
Jongmans, Petronella Laurina Joanna (Nellie) (*01-06-1916, †29-10-2006) [Partner van VII-ht] VII-ht; VIII-hi; VIII-hj; VIII-hk; VIII-hl; VIII-hm; VIII-hn; VIII-ho
Jonkers, Dingeman (*11-12-1835, †19-01-1909) [Schoonvader van VI-bi] VI-bi
Jonkers, Lucia Allegonda Maria (*31-12-1908, †23-04-1999) [Schoonmoeder van VIII-hj] VIII-hj
Jonkers, Pieternella (*05-11-1879) [Partner van VI-bi] VI-bi
Joppe, Elizabeth (*23-07-1873, †05-03-1926) [Schoonmoeder van VII-fm] VII-fm
Jordans, Elisabeth [Schoonmoeder van VIII-cr] VIII-cr
Kaam, Catharina van (*03-01-1915, †02-06-2001) [Schoonmoeder van VIII-cy] VIII-cy
Kaan, Cornelis (*16-10-1870) [Schoonvader van VII-dl] VII-dl
Kaan, Cornelis Adrianus (*07-08-1909, †29-10-1990) [Partner van VII-dl] VII-dl
Kampen, Adriana van (*03-09-1914) [Dochter van VI-ap] **VI-ap,5**
Kampen, Adrianus van (*07-01-1910) [Nummer VII-cl] **VII-cl**
Kampen, Anthonij van [Schoonvader van VI-ap] VI-ap
Kampen, Antonia Adriana van (*29-07-1911) [Dochter van VI-ap] **VI-ap,3**
Kampen, Bernardus van (*1870) [Partner van VI-ap] VI-ap; VII-ck; VII-cl
Kampen, Catharina van (*29-12-1912) [Dochter van VI-ap] **VI-ap,4**
Kampen, Francina Catharina van (*28-07-1908, †24-05-1980) [Nummer VII-ck] VII-bx; **VII-ck**; VIII-cj; VIII-ck; VIII-cl; VIII-cm; VIII-cn; VIII-co; VIII-cp; VIII-cq; VIII-cr
Kas, Dijmphna (~09-11-1810, †19-06-1859) [Schoonmoeder van V-aa] V-aa
Kasteele, Cornelia van de (*10-11-1860, †15-12-1910) [Schoonmoeder van VI-da] VI-da
Kats, Dimphna (*16-05-1885) [Partner van VI-cx] VI-cx
Kats, Paulus (*18-03-1857, †11-04-1934) [Schoonvader van VI-cx] VI-cx
Keij, Petrus [Schoonvader van V-ag] V-ag
Keij, Theresia Maria (*15-05-1835) [Partner van V-ag] V-ag
Keijzer, Adriana de (*07-11-1852, †19-01-1922) [Nummer V-ax] **V-ax**; VI-cy; VI-cz; VI-da; VI-db
Keijzer, Adrianus de (~23-11-1807) [Partner van IV-u] IV-u; V-at; V-au; V-av; V-aw; V-ax
Keijzer, Adrianus de (*06-10-1873, †24-10-1937) [Nummer VI-cu] **VI-cu**; VII-hb; VII-hc
Keijzer, Adrianus de (*11-09-1902) [Nummer VII-hb] **VII-hb**; VIII-ha
Keijzer, Adrianus (Janus) de (*28-09-1923, †01-02-2018) [Nummer VIII-ha] **VIII-ha**
Keijzer, Adrianus Adriaens de (*1765, †19-11-1838) [Schoonvader van IV-u] IV-u
Keijzer, Anna Cornelia de (*22-02-1849, †18-05-1932) [Nummer V-aw] **V-aw**; VI-cv; VI-cw; VI-cx
Keijzer, Cornelis de (*01-04-1926) [Zoon van VII-hb] **VII-hb,2**
Keijzer, Hendricus de (*11-10-1903) [Zoon van VI-cu] **VI-cu,2**
Keijzer, Henricus de (*12-10-1841, †02-12-1911) [Nummer V-au] **V-au**; VI-cu
Keijzer, Jacobus de (*06-01-1833, †01-01-1870) [Zoon van IV-u] **IV-u,1**
Keijzer, Johanna Antonia (Janske) de (*09-06-1875) [Nummer VI-ct] **VI-ct**; VII-gy; VII-gz; VII-ha
Keijzer, Johanna Catharina de (*21-02-1909, †27-08-1961) [Nummer VII-hc] **VII-hc**
Keijzer, Johannes de (*10-08-1845) [Nummer V-av] **V-av**
Keijzer, Marinus Hendricus de (*25-01-1928) [Zoon van VII-hb] **VII-hb,3**
Keijzer, Martien de (*27-09-1838) [Nummer V-at] **V-at**; VI-ct
Keijzer, Petrus de (*16-10-1835, †17-07-1866) [Zoon van IV-u] **IV-u,2**
Kerkhoven, Adriana van den [Schoonmoeder van V-ag] V-ag
Kerremans, Adrianus Petrus (*30-06-1867, †18-07-1928) [Partner van VI-dh] VI-dh

Kerremans, Alphonsus Adrianus Maria (*01-05-1911) [Zoon van VI-dh] **VI-dh,5**
Kerremans, Anna Maria (*30-11-1907, †05-12-1907) [Dochter van VI-dh] **VI-dh,3**
Kerremans, Anna Maria (*24-06-1909) [Dochter van VI-dh] **VI-dh,4**
Kerremans, Antonius Johannes (*31-05-1905) [Zoon van VI-dh] **VI-dh,2**
Kerremans, Doodgeboren Dochter (levenloos *25-12-1915) [Dochter van VI-dh] **VI-dh,6**
Kerremans, Doodgeboren Zoon (levenloos *27-12-1920) [Zoon van VI-dh] **VI-dh,7**
Kerremans, Lambertus (*1826, †15-09-1896) [Schoonvader van VI-dh] VI-dh
Kerremans, Lambertus Marinus (*25-11-1903) [Zoon van VI-dh] **VI-dh,1**
Kerstens, Catharina Hendrika (*09-12-1921, †23-04-2002) [Partner van VIII-o] VIII-o
Kerstens, Johanna (*06-12-1824, †11-12-1876) V-be
Kerstens, Johannes Petrus (*30-11-1880, †04-03-1959) [Schoonvader van VIII-o] VIII-o
Kesteren, Maria Clazina (*23-01-1920) [Partner van VII-ce] VII-ce
Kievenaar, Sophia Barbara Maria [Schoonmoeder van VIII-ib] VIII-ib
Kip, Veronika Hillechiena Sibilla (*1931) [Schoonmoeder van X-t] X-t
Klaassen, Christina Janssen (*1793, †13-10-1832) [Schoonmoeder van IV-f] IV-f
Klerck, Cornelis Johannes de (*31-12-1900, †16-06-1982) [Schoonvader van VIII-hy] VIII-hy
Klerk, Anna Elizabeth de (*22-12-1872, †14-12-1949) [Schoonmoeder van VI-af] VI-af
Klerk, Frans Herman de (*05-04-1875, †31-10-1937) [Partner van VI-cb] VI-cb
Klerk, Kees de (*23-11-1929) [Schoonvader van IX-q] IX-q
Klerk, Pieter Johannes de (*28-09-1840, †10-01-1922) [Schoonvader van VI-cb] VI-cb
Kloonen, Marinus (Rienus) (*16-08-1935, †06-06-2012) [Schoonvader van X-ac] X-ac
Knaap, Adriana Jacoba V-as
Knaap, Lambert (~06-02-1777, †20-02-1844) [Schoonvader van IV-v] IV-v
Knaap, Stoffelina (*23-04-1816, †22-10-892) [Partner van IV-v] IV-v; V-ay; V-az; V-ba; V-bb
Knappers, Cornelia Maria (*29-03-1878, †24-07-1954) [Partner van VI-de] VI-de; VII-ib; VII-ic; VII-id; VII-ie
Knappers, Cornelius [Schoonvader van VI-de] VI-de
Knijff, Pieternella (*1917, †09-06-1987) [Schoonmoeder van VIII-ie] VIII-ie
Knobel, Cornelis Johannes (*15-01-1913) [Partner van VII-en] VII-en
Knobel, Frederik (*05-02-1888, †23-10-1974) [Schoonvader van VII-en] VII-en
Knoet, Cornelia Antonia [Schoonmoeder van VII-dj] VII-dj
Knoet, Geertruida [Schoonmoeder van VII-fv] VII-fv
Kock, Franciscus (Frans) de (*23-10-1928, †26-07-2002) [Schoonvader van VIII-eq] VIII-eq
Kock, Henricus Sebastianus de (*10-10-1908) [Zoon van VI-dp] **VI-dp,2**
Kock, Jacobus de (*1837) [Schoonvader van VI-dp] VI-dp
Kock, Jacobus Petrus de (*03-10-1906) [Nummer VII-iz] **VII-iz**
Kock, Johannes Laurentius de (*02-08-1870) [Partner van VI-dp] VI-dp; VII-iz
Kock, Maria Catharina de (*05-05-1836, †18-09-1875) [Schoonmoeder van VI-dd] VI-dd
Koen, Adriana Maria Petronella (*25-05-1926) [Dochter van VII-o] **VII-o,2**
Koen, Adrianus Marinus Laurentius (*04-10-1927) [Zoon van VII-o] **VII-o,3**
Koen, Cornelis (*22-10-1898, †13-05-1967) [Partner van VII-o] VII-o; VIII-q; VIII-r; VIII-s
Koen, Laurina Anna Maria (*22-09-1932, †08-10-1976) [Nummer VIII-s] **VIII-s**
Koen, Leonardus Adrianus Gerardus (*02-10-1934) [Zoon van VII-o] **VII-o,7**
Koen, Ludovicus (*03-11-1862, †21-11-1945) [Schoonvader van VII-o] VII-o
Koen, Ludovicus Adrianus Marinus (Louis) (*08-05-1925, †22-10-2000) [Nummer VIII-q] **VIII-q**; IX-o; IX-p
Koen, Maria Adriana Helena (*15-04-1929) [Dochter van VII-o] **VII-o,4**
Koen, Marinus Cornelis Johannes (*08-06-1930, †30-03-1999) [Nummer VIII-r] **VIII-r**
Koenraads, Franciscus [Partner van VI-t] VI-t

Koenraadt, Constantinus Aloysius Jacobus (*26-01-1910, †21-03-1995) [Schoonvader van IX-bc] IX-bc
Koens, Antonia [Schoonmoeder van IV-d] IV-d
Koens, Maria (*25-01-1822, †18-01-1877) [Schoonmoeder van VI-n] VI-n
Koevoets, Johannes (*22-10-1906, †28-08-1967) [Schoonvader van VIII-gz] VIII-gz
Kok, Adrianus Mattheus de (*13-09-1890) [Schoonvader van VIII-hd] VIII-hd
Kok, Maria Louisa de (*28-11-1930) [Partner van VIII-hd] VIII-hd
Kokke, Wilhelmina (*07-05-1899, †29-03-1960) [Schoonmoeder van VIII-dm] VIII-dm
Kommers, Anna Maria (*10-05-1924, †27-09-1992) [Partner van VIII-n] VIII-n; IX-k; IX-l; IX-m
Kommers, Franciscus (*11-01-1888, †12-10-1964) [Schoonvader van VIII-n] VIII-n
Koning, Adriana de (*05-03-1877) [Schoonmoeder van VII-iw] [Schoonmoeder van VII-do] VII-do; VII-iw
Koning, Anna Cornelia de (*02-01-1882, †03-02-1963) [Schoonmoeder van VII-ft] VII-ft
Koning, Jacoba de [Schoonmoeder van VII-bw] VII-bw
Koning, Johanna de (*26-08-1858, †03-02-1918) [Schoonmoeder van VI-cd] VI-cd
Konings, Adrianus (*09-08-1874, †08-03-1952) [Partner van VI-aw] VI-aw; VII-cx
Konings, Cornelis Marinus (*26-11-1909) [Zoon van VI-aw] **VI-aw,7**
Konings, Doodgeboren Zoon (levenloos *08-04-1907) [Zoon van VI-aw] **VI-aw,5**
Konings, Franciscus (*28-11-1834, †26-05-1905) [Schoonvader van VI-aw] VI-aw
Konings, Franciscus Johannes (*26-06-1901, †26-06-1977) [Nummer VII-cx] **VII-cx**
Konings, Henricus (*26-08-1908, †15-10-1908) [Zoon van VI-aw] **VI-aw,6**
Konings, Henricus Cornelis (*20-03-1904, †03-06-1904) [Zoon van VI-aw] **VI-aw,3**
Konings, Johanna (*29-07-1897, †30-07-1897) [Dochter van VI-aw] **VI-aw,1**
Konings, Johanna Petronella (*04-08-1913, †01-10-1913) [Dochter van VI-aw] **VI-aw,8**
Konings, Johannes Adrianus (*01-02-1906) [Zoon van VI-aw] **VI-aw,4**
Koolen, Adriana Wilhelmina Maria (*27-05-1923) [Partner van VIII-ae] VIII-ae
Koolen, Anna Maria (*08-12-1853, †12-05-1923) [Schoonmoeder van VI-ay] VI-ay
Koolen, Petrus (*04-03-1897, †06-04-1968) [Schoonvader van VIII-ae] VIII-ae
Kools, Anna Maria (*16-05-1830) [Schoonmoeder van VI-f] VI-f
Kools, Marinus (*31-12-1881) [Schoonvader van VII-cz] VII-cz
Kools, Marinus (*20-02-1909, †19-04-1964) [Partner van VII-cz] VII-cz
Koopman, Jacobus (*05-04-1864, †24-10-1942) [Schoonvader van VII-dn] VII-dn
Koopman, Johanna Petronella (*05-11-1922) [Partner van VIII-h] VIII-h
Koopman, Leonardus Wilhelmus (*09-06-1892) [Schoonvader van VIII-h] VIII-h
Koopman, Petrus Theodorus (*18-10-1905, †12-10-1955) [Partner van VII-dn] VII-dn
Kortus, Anna Cornelia (*25-01-1823, †14-02-1895) [Schoonmoeder van VI-i] VI-i
Kortus, Laurina (*11-06-1830) [Schoonmoeder van VI-d] VI-d
Kostermans, Adriaan (Adriaan) (*17-02-1881, †22-11-1963) [Schoonvader van VII-gc] [Schoonvader van VII-gb] VII-gb; VII-gc
Kostermans, Cornelius (~05-09-1757, †02-06-1844) [Schoonvader van IV-y] IV-y
Kostermans, Dijmphna (~28-06-1803, †>1866) [Partner van IV-y] IV-y; V-bj
Kostermans, Dijmphna Geertruida (Dien) (*01-02-1915, †27-06-2001) [Partner van VII-gb] VII-gb; VIII-fn; VIII-fo; VIII-fp; VIII-fq; VIII-fr
Kostermans, Dimphna Cornelia (*07-12-1918) [Partner van VII-gi] VII-gi
Kostermans, Johanna Cornelia (Jans) (*08-05-1913, †22-01-1991) [Partner van VII-gc] VII-gc; VIII-fs; VIII-ft; VIII-fu; VIII-fv; VIII-fw
Kostermans, Johannes Theodorus [Schoonvader van VIII-gr] VIII-gr
Kostermans, Marinus Wilhelmus (Marijn) (*22-09-1901, †22-10-1980) [Schoonvader van VII-gi] VII-gi
Kouteren, Adrianus van [Schoonvader van VIII-ci] VIII-ci
Kouteren, Cornelia van (*04-12-1930, †27-05-2017) [Partner van VIII-ci] VIII-ci
Kraaijbeek, Leonardus (*28-04-1891, †03-11-1977) [Schoonvader van VIII-aa] VIII-aa

Kraaijbeek, Paulus Henricus (*28-05-1933, †28-04-2000) [Partner van VIII-aa] VIII-aa
Krackboer, Maria Nicolaus [Schoonmoeder van I] I
Krebbekx, Laurentius Maria (Ran) (*04-10-1938, †14-10-2001) [Partner van VIII-hx] VIII-hx; IX-db; IX-dc; IX-dd
Krebbekx, Petrus Bernardus (*22-01-1905, †20-07-1960) [Schoonvader van VIII-hx] VIII-hx
Kremers, Gerardus Petrus (*1904, †1947) VII-cc
Kriesels, Adrianus Johannes Maria (*21-05-1935) [Zoon van VII-az] **VII-az,2**
Kriesels, Hendrikus Adrianus (*11-08-1931) [Zoon van VII-az] **VII-az,1**
Kriesels, Henricus (*08-05-1876) [Schoonvader van VII-az] VII-az
Kriesels, Petrus (*14-01-1904) [Partner van VII-az] VII-az
Krinkels, Petrus Johannes (*01-06-1876, †01-12-1946) [Schoonvader van VII-dt] VII-dt
Krinkels, Wilhelmus Franciscus (*28-05-1909) [Partner van VII-dt] VII-dt; VIII-dj; VIII-dk; VIII-dl
Krom, Adrianus Maria de (*12-08-1901) [Partner van VII-dg] VII-dg
Krom, Sebastianus de (*21-04-1874) [Schoonvader van VII-dg] VII-dg
Krom, Sebastianus Adrianus Jacobus de (*10-01-1927) [Zoon van VII-dg] **VII-dg,1**
Kroonen, Anna Cornelia (Corrie) (*12-04-1922, †08-05-1958) [Partner van VII-gr] VII-gr; VIII-gq; VIII-gr; VIII-gs
Kroonen, Franciscus (Frans) (*30-11-1881, †01-06-1976) [Schoonvader van VII-gr] VII-gr
Krou, Lucas de (*18-09-1932, †11-09-1998) [Partner van VIII-fu] VIII-fu
Kuipers, Adrianus Maria Johannes (*11-09-1938) [Partner van VIII-cn] VIII-cn
Kuipers, Christoffel (Christ) (*21-10-1919, †10-06-1983) [Schoonvader van VIII-ej] VIII-ej
Kuipers, Clazina Petronella Maria (Ine) (*07-11-1944, †21-06-2018) [Schoonmoeder van IX-bx] IX-bx
Kuipers, Robbie (*17-08-1980) IX-o; IX-o
Laanen, Adriana (*29-05-1870, †19-11-1952) [Schoonmoeder van VII-eh] VII-eh
Laanen, Joanna (*01-12-1825) [Partner van V-ag] V-ag
Laanen, Joannes (Jan) (~21-02-1793, †26-07-1835) [Schoonvader van V-ag] V-ag
Laeken, Maria Agnes van (*1864, †25-03-1911) [Schoonmoeder van VII-ic] [Schoonmoeder van VII-ei] VII-ei; VII-ic
Laerhoven, Maria Catharina van (~22-07-1788) [Schoonmoeder van IV-l] IV-l
Lambrechts, Cornelia (*17-05-1882, †08-12-1951) [Schoonmoeder van VII-ct] VII-ct
Lambrechts, Maria [Schoonmoeder van VII-dk] VII-dk
Lammerée, Dimphna (*14-07-1865, †28-06-1934) [Schoonmoeder van VII-dw] VII-dw
Lammers, Helena (*07-03-1881, †08-02-1915) VI-bq
Lammers, Jacobus (*10-04-1886) [Partner van VI-cf] VI-cf
Lammers, Thomas (*28-04-1848, †19-02-1929) [Schoonvader van VI-cf] VI-cf
Landa, Adriana (*28-11-1925, †17-04-2007) [Schoonmoeder van IX-p] IX-p
Langenberg, Adriana van den [Schoonmoeder van V-bc] V-bc
Langenberg, Johanna Maria van de (*30-05-1836) [Partner van V-bc] V-bc; VI-dc
Laros, Johanna Catharina (*28-07-1936) [Partner van VII-bl] VII-bl
Lauwen, Antonius [Schoonvader van VIII-ex] VIII-ex
Lauwen, Antonius Cornelis Hermanus (Tonnie) (*07-09-1962, †25-09-1965) [Zoon van VIII-ex] **VIII-ex,1**
Lauwen, Hermanus Wilhelmus Theodorus (*15-03-1931, †07-04-1970) [Partner van VIII-ex] VIII-ex
Lauwen, Maria J.B. (Rietje) (*1926, †19-03-2025) [Partner van VII-fq] VII-fq; VIII-fa; VIII-fb; VIII-fc; VIII-fd
Leenaarts, Petronella Catharina (*11-11-1863) [Schoonmoeder van VI-ck] VI-ck
Leeuw, Cornelia de (*20-09-1814, †08-03-1871) [Schoonmoeder van V-w] [Schoonmoeder van V-u] V-u; V-w

Legierse, Cornelia [Schoonmoeder van VII-ci] VII-ci
Legierse, Maria (*1871) [Schoonmoeder van VI-ar] VI-ar
Legierse, Wilhelmina Cornelia (*05-09-1869, †11-07-1922) [Schoonmoeder van VII-cc] VII-cc
Leijdekkers, Franciscus (*03-04-1829, †03-05-1872) V-ak
Leijssen, Paulus (*±1814, †01-04-1871) IV-i
Lensens, L. (*1941) [Partner van VIII-dl] VIII-dl
Lie, Anna Isabella de (*29-01-1900, †06-06-1988) [Schoonmoeder van VIII-bu] VIII-bu
Lier, Johanna van (*20-03-1828, †05-09-1916) [Partner van V-bk] V-bk
Lier, Wijnandus van [Schoonvader van V-bk] V-bk
Lieshout, Johannes Hendrickx (~11-11-1780, †24-11-1821) [Schoonvader van IV-m] IV-m
Ligthart, Anthonia [Schoonmoeder van VII-by] VII-by
Ligtvoet, Benedictus Cornelis (*1883, †12-09-1883) [Zoon van V-ay] **V-ay,15**
Ligtvoet, Catharina Maria (*03-06-1878) [Dochter van V-ay] **V-ay,11**
Ligtvoet, Cornelis Jacobus (*30-07-1879, †26-09-1879) [Zoon van V-ay] **V-ay,12**
Ligtvoet, Doodgeboren Dochter (levenloos *14-05-1877) [Dochter van V-ay] **V-ay,10**
Ligtvoet, Doodgeboren Kind (levenloos *08-06-1871) [Kind van V-ay] **V-ay,4**
Ligtvoet, Doodgeboren Kind (levenloos *19-03-1872) [Kind van V-ay] **V-ay,5**
Ligtvoet, Doodgeboren Kind (levenloos *09-06-1876) [Kind van V-ay] **V-ay,9**
Ligtvoet, Maria Stoffelina (*25-03-1875, †09-04-1875) [Dochter van V-ay] **V-ay,8**
Ligtvoet, Norbertus (*30-03-1837) [Partner van V-ay] V-ay
Ligtvoet, Paulina Antonia (*06-07-1880, †06-09-1880) [Dochter van V-ay] **V-ay,13**
Ligtvoet, Stoffelina Catharina (*17-03-1873, †24-04-1873) [Dochter van V-ay] **V-ay,6**
Ligtvoet, Stoffelina Cornelia (*25-10-1881, †25-01-1882) [Dochter van V-ay] **V-ay,14**
Ligtvoet, Stoffelina Jacoba (*24-09-1869, †10-01-1870) [Dochter van V-ay] **V-ay,2**
Ligtvoet, Theodorus [Schoonvader van V-ay] V-ay
Ligtvoet, Theodorus Cornelis (*16-03-1874, †29-04-1874) [Zoon van V-ay] **V-ay,7**
Ligtvoet, Theodorus Johannes (*27-12-1867, †27-12-1867) [Zoon van V-ay] **V-ay,1**
Ligtvoet, Theodorus Josephus (*20-09-1870, †28-10-1870) [Zoon van V-ay] **V-ay,3**
Linders, Adriana Cornelia Maria (*02-11-1908) [Partner van VII-iz] VII-iz
Linders, Jacobus (*13-07-1855, †10-12-1920) [Schoonvader van VII-iz] VII-iz
Linders, Joanna Engelen (~31-05-1786, †01-11-1859) [Schoonmoeder van V-al] V-al
Lindhout, Helena Pietronella (Lenie) (*14-06-1939) [Partner van VIII-ey] VIII-ey
Lishout, Jacobus (*21-01-1816, †29-12-1867) [Partner van IV-m] IV-m
Lodewijks, Anneke (*04-03-1925, †30-07-1994) [Partner van VIII-az] VIII-az
Lodiers, Adriaan (*10-08-1836, †07-09-1916) [Schoonvader van VI-ct] VI-ct
Lodiers, Cornelia Anna Catharina (*25-07-1921) [Schoonmoeder van VIII-bm] VIII-bm
Lodiers, Jan (*30-03-1844, †06-12-1905) [Schoonvader van VI-at] VI-at
Lodiers, Johannes (*01-07-1912, †1993) [Schoonvader van IX-al] IX-al
Lodiers, Johannes Adrianus (*28-10-1910, †08-03-1961) [Partner van VIII-am] VIII-am; IX-w; IX-x
Lodiers, Petronella (*14-04-1877, †18-07-1962) [Partner van VI-at] VI-at; VII-cn; VII-co; VII-cp; VII-cq; VII-cr
Lodiers, Petrus Cornelis (*15-09-1877, †28-02-1955) [Partner van VI-ct] VI-ct
Lodiers, Pieter (*18-02-1881, †17-02-1970) [Schoonvader van VIII-am] VIII-am
Loenhout, Antonetta van (*27-09-1909, †17-01-1999) [Schoonmoeder van VIII-fe] VIII-fe
Loenhout, Cornelia van (*23-05-1882, †24-01-1972) [Schoonmoeder van VII-ig] VII-ig
Loenhout, Joanna van (~09-12-1792) [Schoonmoeder van VI-j] VI-j
Loenhout, Petronella Johanna van (*10-10-1912, †05-06-1997) [Schoonmoeder van VIII-hm] VIII-hm
Lokhuizen, Jacobus Cornelis van (*1897) [Partner van VII-dd] VII-dd
Lokhuizen, Karel Theodoor van [Schoonvader van VII-dd] VII-dd

Looijen, Maria Catharina Johanna (*18-04-1889, †15-12-1964) [Schoonmoeder van VII-ht] VII-ht
Loon, Adriana Maria van (*03-03-1883, †24-06-1972) [Partner van VI-ch] VI-ch; VII-fr; VII-fs; VII-ft; VII-fu; VII-fv; VII-fw; VII-fx
Loon, Adrianus van (*26-10-1888, †21-12-1986) [Schoonvader van VIII-bd] VIII-bd
Loon, Adrianus van (*22-11-1926) [Schoonvader van VIII-gm] VIII-gm
Loon, Adrianus Petrus Jacobus van (*30-01-1928) [Zoon van VII-dy] **VII-dy,5**
Loon, Antonius Jacobus van (*06-10-1813, †05-07-1890) [Schoonvader van V-f] V-f
Loon, Antonius Petrus Maria (Tonnie) van (*27-04-1961, †18-02-1982) [Zoon van VII-gp] **VII-gp,5**
Loon, Catharina Petronella van (*09-03-1924, †18-02-1925) [Dochter van VII-dy] **VII-dy,3**
Loon, Catharina Petronella van (*09-11-1925, †03-11-2006) [Nummer VIII-do] **VIII-do**
Loon, Christianus Cornelis van (*18-04-1926, †06-03-2005) [Schoonvader van VIII-fd] [Schoonvader van VIII-fa] VIII-fa; VIII-fd
Loon, Cornelis van (*21-09-1890, †06-03-1963) [Schoonvader van VII-gp] VII-gp
Loon, Cornelis van (*14-07-1892, †11-11-1951) [Partner van VII-dy] VII-dy; VIII-dn; VIII-do
Loon, Cornelis Antonius van (*18-04-1929) [Zoon van VII-dy] **VII-dy,6**
Loon, Cornelis Antonius Adrianus van (*21-06-1944, †22-06-1944) [Zoon van VII-da] **VII-da,1**
Loon, Cornelis Karel van (*13-03-1926, †25-11-1988) [Partner van VII-gp] VII-gp; VIII-gn
Loon, Cornelis Petrus Marinus van (*08-10-1922, †15-02-1992) [Partner van VIII-bd] VIII-bd; IX-al; IX-am; IX-an
Loon, Cornelius Adrianus van (*13-04-1866, †30-12-1928) [Schoonvader van VII-da] VII-da
Loon, Gerardus Franciscus van (*18-09-1933, †18-09-2004) [Partner van VII-go] VII-go
Loon, Hendrikus Petrus van (*10-08-1889, †25-05-1969) [Schoonvader van VII-go] VII-go
Loon, Jacoba van (*25-07-1890, †10-05-1938) [Partner van VII-ae] VII-ae; VIII-av
Loon, Jacoba Johanna van (*10-07-1934) [Dochter van VII-dy] **VII-dy,8**
Loon, Johanna van (*03-06-1832, †13-06-1919) [Partner van V-f] V-f; VI-n; VI-o
Loon, Johanna Theresia van (*11-07-1931, †13-11-1932) [Dochter van VII-dy] **VII-dy,7**
Loon, Johannes van (*26-12-1862, †22-11-1943) [Schoonvader van VII-ec] VII-ec
Loon, Johannes van (*08-09-1866, †27-09-1935) [Schoonvader van VII-dy] [Schoonvader van VII-ea] VII-dy; VII-ea
Loon, Johannes van (*25-03-1896, †23-11-1987) [Partner van VII-ea] VII-ea; VIII-dp
Loon, Johannes Adrianus van (*05-07-1919) [Zoon van VII-dy] **VII-dy,1**
Loon, Johannes Adrianus van (*30-06-1931) [Zoon van VII-ea] **VII-ea,3**
Loon, Ludovicus Antonius Gerardus Maria van (*31-12-1917) [Partner van VII-da] VII-da
Loon, Maria Petronella van (*29-08-1920) [Dochter van VII-ea] **VII-ea,1**
Loon, Marijn van (*06-11-1850, †20-09-1932) [Schoonvader van VI-ch] VI-ch
Loon, Marinus van (*07-08-1879, †03-09-1969) [Schoonvader van VII-ho] VII-ho
Loon, Petronella van (*01-11-1904, †18-10-1992) [Partner van VII-ec] VII-ec; VIII-dt; VIII-du
Loon, Petronella Catharina van (*28-04-1922) [Nummer VIII-dn] **VIII-dn**; IX-bc
Loon, Petronella Catharina van (*04-12-1928, †20-10-2016) [Nummer VIII-dp] **VIII-dp**
Loon, Petrus Johannes van (*22-10-1846, †09-06-1924) [Schoonvader van VII-ae] VII-ae
Loon, Sebastiaan van (*14-06-1900, †03-11-1986) [Schoonvader van VIII-hz] VIII-hz
Loon, Wilhelmina Adriana Johanna van (*18-05-1920) [Partner van VII-ho] VII-ho
Loonen, Cornelia (*23-01-1881) [Partner van VI-z] VI-z
Loonen, Rochus [Schoonvader van VI-z] VI-z

Loos, Antonius Joannes (*11-02-1873, †13-02-1946) [Schoonvader van VII-hj] [Schoonvader van VIII-bj] VII-hj; VIII-bj
Loos, Govardus Adrianus (*11-10-1914, †26-09-1944) [Partner van VIII-bj] VIII-bj
Loos, Johanna Catharina (*16-10-1881, †29-11-1914) VI-dq
Loos, Johannes (*21-11-1872) [Schoonvader van VII-fa] VII-fa
Loos, Maria Elisabeth Gerarda (*01-04-1942, †08-07-1993) [Nummer VIII-ep] **VIII-ep**
Loos, Martinus Henricus (*12-10-1907, †28-10-1961) [Partner van VII-hj] VII-hj
Loos, Nicolaas (*24-05-1909, †06-03-1993) [Partner van VII-fa] VII-fa; VIII-eo; VIII-ep
Loos, Nicolaas Johannes Maria (Nico) (*06-02-1939, †26-06-2018) [Nummer VIII-eo] **VIII-eo**
Loose, Antonie (*1854) [Schoonvader van VII-ac] VII-ac
Loose, Antonius (*19-08-1916, †20-08-1923) [Zoon van VII-ac] **VII-ac,3**
Loose, Bernardus Petrus (*03-10-1921) [Zoon van VII-ac] **VII-ac,5**
Loose, Johanna Petronella (*22-04-1914, †16-06-1915) [Dochter van VII-ac] **VII-ac,1**
Loose, Johanna Petronella (*16-06-1915, †20-10-1915) [Dochter van VII-ac] **VII-ac,2**
Loose, Johannes (*04-12-1918, †28-03-1919) [Zoon van VII-ac] **VII-ac,4**
Loose, Petrus (*29-07-1886) [Partner van VII-ac] VII-ac
Lossez, Therese (*1871) [Schoonmoeder van VII-dd] VII-dd
Luijckx, Cornelis (*19-07-1894, †28-07-1968) [Schoonvader van VIII-al] VIII-al
Luijckx, Johanna Geertruida (*07-01-1924, †25-09-1997) [Partner van VIII-al] VIII-al
Luijk, Adriana van (*04-10-1863) [Schoonmoeder van VII-au] VII-au
Luijks, Adrianus (*27-01-1902, †09-11-1992) [Partner van VII-hg] VII-hg
Luijks, Anna Maria (*20-12-1873, †28-03-1942) VI-av
Luijks, Catharina Magdalena Jacqueline (*16-06-1936) [Partner van VII-bj] VII-bj; VIII-ca
Luijks, Cornelis (*23-07-1905, †23-05-1983) [Schoonvader van VIII-hf] VIII-hf
Luijks, Cornelis Catharina (*12-12-1931) [Partner van VIII-hf] VIII-hf
Luijks, Johanna (*02-02-1857, †19-03-1941) [Schoonmoeder van VI-cp] VI-cp
Luijks, Johanna Cornelia Christina (*22-09-1945) [Partner van IX-aj] IX-aj; X-t
Luijks, Johannes Cornelis (*14-08-1892, †27-08-1963) [Schoonvader van VIII-fs] VIII-fs
Luijks, Johannes Jacobus (*01-02-1908, †02-10-1975) [Schoonvader van IX-ai] [Schoonvader van IX-aj] IX-ai; IX-aj
Luijks, Kornelis (*12-06-1890, †26-11-1959) [Schoonvader van VII-bb] VII-bb
Luijks, Maria Catharina Johanna (*16-02-1938, †21-01-2000) [Partner van IX-ai] IX-ai; X-s
Luijks, Marijn (*18-06-1866, †07-04-1952) [Schoonvader van VII-hg] VII-hg
Luijks, Marinus Leonardus Frederik (*22-09-1928) [Zoon van VII-hg] **VII-hg,1**
Luijks, Petronella (*16-01-1911, †18-02-1992) [Schoonmoeder van VIII-cl] VIII-cl
Luijks, Petronella Christina Maria (Nel) (*12-05-1937) [Partner van VIII-fs] VIII-fs; IX-cl; IX-cm
Luijks, Petrus Johannes Antonius (*1907) [Schoonvader van VII-bj] VII-bj
Luijkx, Adrianus (*14-08-1904, †14-03-1983) [Partner van VII-fs] VII-fs
Luijkx, Cornelis (*1875) [Schoonvader van VII-fs] VII-fs
Luijkx, Elisabeth (*03-04-1845, †15-06-1921) [Schoonmoeder van V-k] V-k
Luijkx, Magdalena Maria (*29-01-1918, †20-08-1943) [Partner van VII-bb] VII-bb
Luijkx, Marinus (*19-11-1896, †28-06-1940) VII-dz
Luijkx, Marinus Antonius (*20-06-1914, †23-12-1998) [Schoonvader van VIII-et] VIII-et
Luijsterburg, Adriaan Christiaan (*26-06-1875) [Partner van VI-di] VI-di
Luijsterburg, Adrianus Marinus (*03-02-1877, †02-05-1957) [Schoonvader van VII-hw] VII-hw
Luijsterburg, Elisabeth Adriana (*23-03-1912) [Partner van VII-hw] VII-hw
Luijsterburg, Jan (*03-10-1832, †03-06-1909) [Schoonvader van VI-di] VI-di
Luijsterburg, Maria Cornelia (*19-06-1850, †22-05-1929) [Partner van V-bf] V-bf; VI-df; VI-dg

Luijsterburg, Petrus (*13-08-1819, †28-11-1878) [Schoonvader van V-bf] V-bf
Luijsterburgh, Margaretha Cornelissen (~05-06-1754, †27-05-1818) [Schoonmoeder van IV-x] IV-x
Luiks, Joanna (*29-06-1833, †11-09-1919) [Schoonmoeder van VI-di] VI-di
Maas, Adriana Cornelia (*11-01-1874, †28-07-1941) [Nummer VI-dp] **VI-dp**; VII-iz
Maas, Adrianus (*27-06-1882, †22-02-1962) [Schoonvader van VIII-bv] VIII-bv
Maas, Adrianus Cornelius (*02-07-1902, †22-12-1971) [Schoonvader van VIII-dt] VIII-dt
Maas, Adrianus Johannes (*21-08-1932) [Partner van VIII-u] VIII-u
Maas, Adrianus Johannes (*05-01-1935, †06-07-2018) [Nummer VIII-x] **VIII-x**; IX-s
Maas, Adrianus Marinus Jacobus (*26-10-1877) [Nummer VI-dr] **VI-dr**
Maas, Adrianus Marinus Maria (*01-03-1947, †17-06-1947) [Zoon van VIII-dt] **VIII-dt,4**
Maas, Aloysius Jacobus (*03-07-1916) [Zoon van VI-do] **VI-do,11**
Maas, Anna Cornelia (*08-08-1872, †04-10-1939) [Schoonmoeder van VII-df] VII-df
Maas, Antonia Josephina Sebastiana (*01-03-1913) [Dochter van VI-dr] **VI-dr,1**
Maas, Catharina Adriana (*30-09-1900) [Nummer VII-iw] **VII-iw**
Maas, Catharina Sebastiana Johanna (*10-05-1903) [Dochter van VI-do] **VI-do,3**
Maas, Clara Clasina (*21-04-1905, †31-01-1996) [Nummer VII-ix] **VII-ix**
Maas, Colette Dimphna Johanna (*18-01-1929) [Partner van VII-ik] VII-ik; VIII-im
Maas, Cornelia (*23-01-1902, †24-02-1902) [Dochter van VI-dn] **VI-dn,6**
Maas, Cornelia Johanna (*16-07-1911, †08-08-1911) [Dochter van VI-do] **VI-do,9**
Maas, Cornelia Margaretha Pieternella (*25-05-1931, †11-01-2017) [Partner van VIII-bv] VIII-bv; IX-as; IX-at; IX-au; IX-av
Maas, Cornelis (*24-08-1841, †06-12-1910) [Schoonvader van V-k] V-k
Maas, Cornelis Adrianus (*31-03-1908) [Zoon van VI-do] **VI-do,7**
Maas, Cornelis Dionisius (*26-11-1872, †21-12-1929) [Nummer VI-do] **VI-do**
Maas, Cornelis Johannes (*11-10-1895, †09-12-1936) [Partner van VII-r] VII-r; VIII-v; VIII-w; VIII-x; VIII-y
Maas, Dijmphna (*22-08-1866, †07-10-1945) [Nummer VI-dm] **VI-dm**; VII-ir; VII-is; VII-it; VII-iu
Maas, Dijmphna (*14-09-1896, †17-10-1896) [Dochter van VI-dn] **VI-dn,3**
Maas, Dionisius Sebastianus Dymphna (*10-12-1906, †24-12-1906) [Zoon van VI-do] **VI-do,6**
Maas, Dominicus Marie (*06-05-1914, †04-09-1914) [Zoon van VI-do] **VI-do,10**
Maas, Doodgeboren Dochter (levenloos *14-03-1908) [Dochter van VI-dn] **VI-dn,10**
Maas, Elisabeth (*18-01-1868) [Dochter van V-bj] **V-bj,3**
Maas, Elisabeth (*07-05-1894) [Nummer VII-iv] **VII-iv**
Maas, Elisabeth Petronella (*01-03-1928, †08-01-2002) [Dochter van VII-r] **VII-r,2**
Maas, Franciscus Johannes (*23-04-1904, †24-08-1904) [Zoon van VI-do] **VI-do,4**
Maas, Hubertus Adrianus (*31-07-1930, †05-06-1961) [Nummer VIII-w] **VIII-w**
Maas, Jacobus Johannes (*26-08-1931) [Zoon van VII-r] **VII-r,5**
Maas, Johanna (*17-05-1883) [Schoonmoeder van VII-en] VII-en
Maas, Johanna Catharina (*28-01-1907, †15-06-2000) [Nummer VII-iy] **VII-iy**
Maas, Johannes Adrianus (*23-02-1923) [Partner van VIII-dt] VIII-dt; IX-bi; IX-bj; IX-bk
Maas, Johannes Adrianus (*05-01-1935) [Nummer VIII-y] **VIII-y**
Maas, Johannes Dionisius (*04-05-1902, †07-04-1902) [Zoon van VI-do] **VI-do,2**
Maas, Johannes Dominicus (*1836) V-ag
Maas, Johannes Theodorus (Jan) (*04-12-1904, †06-03-1965) [Schoonvader van VII-ik] VII-ik
Maas, Josephus Johannes (*11-12-1905) [Zoon van VI-do] **VI-do,5**
Maas, Maria (Riet) (*1931) [Partner van VIII-t] VIII-t
Maas, Maria Adriana (*11-10-1909) [Dochter van VI-do] **VI-do,8**
Maas, Maria Catharina (*03-07-1882) [Schoonmoeder van VIII-ax] VIII-ax
Maas, Maria Elisabeth (*26-04-1876, †02-03-1939) [Nummer VI-dq] **VI-dq**

Maas, Michiel Peeters (~30-10-1783, †07-12-1872) [Schoonvader van V-bj] V-bj
Maas, Petronella (*06-01-1873, †25-04-1901) [Partner van V-k] V-k
Maas, Petronella Cornelia Maria (*15-09-1933) [Dochter van VII-r] **VII-r,6**
Maas, Petrus Michael Adrianus (*06-09-1869) [Nummer VI-dn] **VI-dn**; VII-iv; VII-iw; VII-ix; VII-iy
Maas, Petrus Thomas (*16-10-1926) [Zoon van VII-r] **VII-r,1**
Maas, Pieter (Pieter) (*13-11-1853, †31-10-1935) [Schoonvader van VII-r] VII-r
Maas, Sebastiana Johanna (*26-01-1895, †04-03-1992) [Dochter van VI-dn] **VI-dn,2**
Maas, Sebastianus (*24-08-1839, †17-06-1887) [Partner van V-bj] V-bj; VI-dm; VI-dn; VI-do; VI-dp; VI-dq; VI-dr
Maas, Sebastianus Josephus (*01-12-1903, †10-01-1904) [Zoon van VI-dn] **VI-dn,7**
Maas, Sebastianus Petrus Aloysius (*26-05-1901) [Zoon van VI-do] **VI-do,1**
Maas, Thomas Johannes (Tonnie) (*15-01-1929, †23-04-2021) [Nummer VIII-v] **VIII-v**; IX-q; IX-r
Maas, Wilhelmina (*27-01-1898, †28-08-1898) [Dochter van VI-dn] **VI-dn,4**
Maas, Wilhelmina (*12-05-1911) [Dochter van VI-dn] **VI-dn,11**
Maas, Wilhelmus Jacobus (*27-10-1899, †12-04-1971) [Schoonvader van VIII-u] VIII-u
Machielse, Geerdina (*05-04-1888, †01-10-1924) [Schoonmoeder van VII-ib] VII-ib
Machielsen, Adrianus (*22-09-1860) [Schoonvader van VII-cp] VII-cp
Machielsen, Cornelis (*16-02-1887) [Partner van VII-cp] VII-cp
Machielsen, Elizabeth (*16-03-1849, †12-05-1938) [Schoonmoeder van VI-db] VI-db
Machielsen, Maria Cornelia (*26-10-1857, †08-05-1921) [Schoonmoeder van VI-cy] VI-cy
Maden, Franciscus van der [Schoonvader van VII-cg] VII-cg
Maden, Maria Huberdina van der (*25-11-1914) [Partner van VII-cg] VII-cg
Maden, Maria Wilhelmina van der [Schoonmoeder van VII-cg] VII-cg
Mangelaars, Adriana Petronella (*03-09-1873) [Partner van VI-cu] VI-cu; VII-hb; VII-hc
Mangelaars, Adrianus (*09-09-1845, †11-03-1884) [Schoonvader van VI-cu] VI-cu
Marcelissen, Cornelia [Schoonmoeder van VI-cb] VI-cb
Mariën, Adriana Maria (*10-03-1877, †01-11-1944) [Schoonmoeder van VII-eq] VII-eq
Mariën, Catharina (*14-11-1924, †06-02-2008) [Partner van VII-fx] VII-fx; VIII-fl; VIII-fm
Mariën, Eduard (*19-03-1892) [Schoonvader van VII-fx] VII-fx
Marijnissen, Gustaaf Petrus Henrikus (*1909, †1990) [Partner van VII-db] VII-db; VIII-cy
Martelmans, Adriana Marijnissen (~29-03-1713) [Schoonmoeder van III-c] III-c
Martens, Johanna (*10-07-1853, †03-11-1936) [Partner van VI-i] VI-i; VII-z; VII-aa; VII-ab; VII-ac; VII-ad; VII-ae
Martens, Maria Catharina [Schoonmoeder van VII-i] VII-i
Martens, Petrus (*17-07-1815) [Schoonvader van VI-i] VI-i
Mathijssen, Adrianus Cornelis (*07-10-1918, †27-12-1999) [Schoonvader van IX-p] IX-p
Mathijssen, Jo (*1922, †13-01-1998) [Partner van VIII-ay] VIII-ay
Matthijssen, Adriana (*12-09-1882, †08-11-1930) [Nummer VII-c] **VII-c**; VIII-c
Matthijssen, Adrianus (*1858, †07-07-1944) [Schoonvader van VII-ad] VII-ad
Matthijssen, Adrianus (*13-10-1945) [Partner van IX-aa] IX-aa; X-l; X-m; X-n
Matthijssen, Christiaan (*19-08-1915, †15-08-1969) [Schoonvader van IX-aa] IX-aa
Matthijssen, Cornelia (*02-01-1879) [Nummer VII-a] **VII-a**; VIII-a; VIII-b
Matthijssen, Cornelis (*1850) [Schoonvader van VII-aq] VII-aq
Matthijssen, Doodgeboren Dochter (levenloos *16-05-1897) [Dochter van VI-a] **VI-a,10**
Matthijssen, Doodgeboren Zoon (levenloos *22-12-1892) [Zoon van VI-a] **VI-a,9**
Matthijssen, Elisabeth (*22-10-1891) [Dochter van VI-a] **VI-a,8**
Matthijssen, Elisabeth Peeters (~31-08-1800, †19-12-1875) [Schoonmoeder van V-bj] V-bj
Matthijssen, Franciscus Marisnus (*08-08-1885, †30-10-1966) [Partner van VII-aq] VII-aq

Matthijssen, Hendrica (*28-09-1891, †18-12-1945) [Partner van VII-ad] VII-ad; VIII-as; VIII-at; VIII-au
Matthijssen, Johanna (*26-03-1853, †12-04-1919) [Schoonmoeder van VI-be] VI-be
Matthijssen, Johanna (*07-11-1877, †23-06-1885) [Dochter van VI-a] **VI-a,1**
Matthijssen, Johanna (*31-12-1886, †02-01-1887) [Dochter van VI-a] **VI-a,6**
Matthijssen, Johanna (Anna) (*12-08-1888) [Nummer VII-e] **VII-e**; VIII-d; VIII-e; VIII-f; VIII-g; VIII-h
Matthijssen, Johannes (*03-10-1850, †15-02-1926) [Partner van VI-a] VI-a; VII-a; VII-b; VII-c; VII-d; VII-e; VII-f
Matthijssen, Johannes (*27-11-1884) [Nummer VII-d] **VII-d**
Matthijssen, Wilhelmina Cornelia (*17-11-1898) [Nummer VII-f] **VII-f**
Matthijssen, Wilhelmus (*24-08-1818, †17-08-1869) [Schoonvader van VI-a] VI-a
Matthijssen, Wilhelmus (*09-02-1880, †21-10-1930) [Nummer VII-b] **VII-b**
Meel, Cornelis van (*24-12-1851, †27-05-1940) [Schoonvader van VI-co] VI-co
Meel, Elisabeth Petronella van (*22-08-1892, †23-06-1987) [Partner van VI-co] VI-co; VII-gs
Meel, Jacobus van (~28-10-1807, †19-01-1864) [Schoonvader van V-q] V-q
Meel, Joanna Jacoba van (*23-02-1863, †06-07-1929) [Schoonmoeder van VII-hz] VII-hz
Meel, Johanna van (*27-12-1843) [Partner van V-q] V-q; VI-aw; VI-ax; VI-ay; VI-az
Meel, Johanna Maria van (*20-10-1856, †03-09-1930) [Schoonmoeder van VI-bm] VI-bm
Meer, Adriana Johanna van (*04-12-1926) [Dochter van VII-hx] **VII-hx,4**
Meer, Adriana Maria van (*02-04-1808, †13-01-1879) [Partner van IV-j] IV-j; V-u; V-v; V-w
Meer, Antonius van (*26-07-1882) [Zoon van V-aa] **V-aa,1**
Meer, Antonius Jacobs (Antonij) van (~16-04-1803, †12-01-1859) [Schoonvader van V-aa] V-aa
Meer, Carolus van (*05-07-1862, †04-11-1931) [Schoonvader van VII-hx] VII-hx
Meer, Carolus Maria van (*14-04-1924, †12-11-2000) [Nummer VIII-hp] **VIII-hp**
Meer, Cornelia Elisabeth van (*1869) [Schoonmoeder van VI-cs] VI-cs
Meer, Cornelia Martina van (*14-10-1914) [Dochter van VII-hx] **VII-hx,1**
Meer, Dimphena Maria van (*03-06-1884) [Nummer VI-bz] **VI-bz**
Meer, Dimphna van (*13-08-1913, †04-04-1998) [Schoonmoeder van VIII-iq] VIII-iq
Meer, Doodgeboren Zoon van (levenloos *13-06-1928) [Zoon van VII-hx] **VII-hx,5**
Meer, Jacoba van (*21-06-1861, †16-10-1936) [Schoonmoeder van VII-p] VII-p
Meer, Johanna Paulina van (*02-01-1933) [Dochter van VII-hx] **VII-hx,7**
Meer, Johannes van (*09-12-1836, †15-01-1922) [Partner van V-aa] V-aa; VI-bz
Meer, Johannes Cornelis van (*17-12-1892, †04-11-1931) [Partner van VII-hx] VII-hx; VIII-hp
Meer, Josephus Nicolai van (~13-12-1769, †27-01-1842) [Schoonvader van IV-j] IV-j
Meer, Maria Cornelia van (*07-11-1925, †30-11-1950) [Dochter van VII-hx] **VII-hx,3**
Meer, Martien van (*21-08-1929) [Zoon van VII-hx] **VII-hx,6**
Mees, Anna Antonia (*29-01-1864, †01-01-1949) [Schoonmoeder van VII-an] VII-an
Meesters, Cornelis (*17-04-1831, †14-09-1913) V-bd
Meesters, Elisabeth Johanna (*29-12-1919, †01-07-1952) [Partner van VII-ie] VII-ie
Meesters, Henricus Marinus Cornelis Maria (*27-03-1938, †17-08-1995) VIII-hi
Meesters, Marinus Henricus Jacobus (*17-09-1932, †17-10-1983) [Schoonvader van VIII-ho] VIII-ho
Meesters, Marinus Jacobus (*27-11-1887, †20-07-1965) [Schoonvader van VII-ie] VII-ie
Mens, Adriana (*22-01-1834, †09-10-1911) [Schoonmoeder van VI-ax] VI-ax
Mens, Adrianus (*09-07-1910, †05-02-1988) [Schoonvader van IX-b] IX-b
Mens, Anna Catharina (*20-09-1915, †09-09-1994) [Schoonmoeder van VIII-hb] VIII-hb
Mens, Anna Cornelia (*24-05-1821, †29-09-1899) [Schoonmoeder van VI-a] VI-a

Mens, Cornelis (*15-05-1811, †06-02-1876) [Schoonvader van V-au] V-au
Mens, Johanna (*23-09-1848, †29-08-1924) [Partner van V-au] V-au; VI-cu
Mens, Johanna (*10-05-1851, †29-04-1937) [Schoonmoeder van VI-dg] [Schoonmoeder van VI-df] VI-df; VI-dg
Merkies, Adriana Maria (*29-02-1860, †23-07-1905) [Schoonmoeder van VII-o] VII-o
Merode, Anna Marianna van (*16-02-1843) [Partner van V-g] V-g; VI-p
Merode, Antonius Leonardus (Toon) van [Schoonvader van VIII-cp] VIII-cp
Merode, Godefridus Janssen van (~13-02-1808, †20-05-1854) [Schoonvader van V-g] V-g
Merriënboer, Anna Cornelia van (*03-01-1878) [Partner van VII-ai] VII-ai
Merriënboer, Cornelis van (*29-10-1841, †06-05-1924) [Schoonvader van VII-ai] VII-ai
Mertens, Antonie (*1860) [Schoonvader van VII-i] VII-i
Mertens, Johanna Janssen (~08-02-1785) [Schoonmoeder van IV-t] IV-t
Mertens, Petrus Johannes (*10-07-1891) [Partner van VII-i] VII-i
Michielsen, Elisabeth (*16-10-1870) [Schoonmoeder van VII-at] VII-at
Miert, Anna Maria Cornelia van (*1853) [Schoonmoeder van VI-ba] VI-ba
Mies, Cornelia Maria (*19-01-1893, †02-01-1959) [Partner van VII-au] VII-au; VIII-bq; VIII-br; VIII-bs; VIII-bt
Mies, Cornelis (*15-10-1860, †11-10-1936) [Schoonvader van VII-au] VII-au
Migom, Anna van (~01-11-1798) [Partner van IV-w] IV-w; V-bc; V-bd
Migom, Cornelius van (~19-10-1767, †05-06-1850) [Schoonvader van IV-w] IV-w
Minderhout, Pieternella van (*17-02-1892, †03-03-1966) [Schoonmoeder van VII-ep] VII-ep
Moerbeek, Anna Maria (*21-03-1877, †20-05-1957) [Schoonmoeder van VII-k] VII-k
Moerenhout, Andreas Cornelis [Schoonvader van VII-by] VII-by
Moerenhout, Bastiaan Jacobus (*20-03-1897, †03-11-1975) [Partner van VII-by] VII-by
Moerkens, Adriana Elisabeth (*27-09-1898, †03-05-1974) [Partner van VII-dz] VII-dz
Moerkens, Marinus (Marijn) (*10-03-1862, †18-01-1933) [Schoonvader van VII-dz] VII-dz
Mol, Doodgeboren Zoon (levenloos *24-08-1923) [Zoon van VII-x] **VII-x,1**
Mol, Johannes (*04-08-1849, †17-10-1926) [Schoonvader van VII-x] VII-x
Mol, Maria (*11-06-1884, †03-09-1943) [Schoonmoeder van VIII-aq] VIII-aq
Mol, Maria Catharina (*28-12-1898, †01-05-1980) [Schoonmoeder van VIII-u] VIII-u
Mol, Wilhelmus (*19-08-1893) [Partner van VII-x] VII-x
Molenaars, Adriana (~1737, †24-12-1804) [Schoonmoeder van III-a] III-a
Molenaars, Jacobus (~12-12-1808, †01-02-1886) [Schoonvader van V-aq] V-aq
Molenaars, Johanna (*18-05-1861, †24-04-1937) [Partner van V-aq] V-aq
Montrée, Maria Catharina (*11-10-1884, †11-01-1958) [Schoonmoeder van VIII-bv] VIII-bv
Mooij, Adriaan de (*23-08-1861, †14-08-1944) [Nummer VI-d] **VI-d**; VII-n; VII-o
Mooij, Adriana Joanna de (*02-08-1841, †16-08-1918) [Schoonmoeder van VI-cb] VI-cb
Mooij, Adrianus de (*20-08-1906) [Schoonvader van VIII-fe] VIII-fe
Mooij, Adrianus Gijsbertus de (*17-07-1889) [Nummer VII-g] **VII-g**
Mooij, Adrianus Wilhelmus Maria de (*02-09-1923, †10-11-1998) [Zoon van VII-t] **VII-t,2**
Mooij, Anna Cornelia de (*08-03-1858, †07-09-1915) [Nummer VI-c] **VI-c**; VII-l; VII-m
Mooij, Anna Cornelia de (*12-04-1891, †25-09-1951) [Nummer VII-h] **VII-h**; VIII-i
Mooij, Anna Maria de (*22-08-1896, †09-07-1987) [Nummer VII-u] **VII-u**; VIII-z; VIII-aa; VIII-ab; VIII-ac; VIII-ad
Mooij, Anna Maria de (*08-02-1898) [Dochter van VI-d] **VI-d,4**
Mooij, Bernardus de (*07-11-1892) [Zoon van VI-b] **VI-b,5**
Mooij, Catharina de (*04-09-1895, †26-03-1897) [Dochter van VI-b] **VI-b,7**
Mooij, Christianus de (*28-10-1899) [Zoon van VI-f] **VI-f,3**
Mooij, Cornelia de (*11-09-1895) [Nummer VII-n] **VII-n**
Mooij, Cornelis de (*08-10-1901, †01-10-1902) [Zoon van VI-b] **VI-b,12**

Mooij, Cornelis de (*22-08-1903) [Nummer VII-k] **VII-k**
Mooij, Cornelis Johannes de (*19-10-1900) [Zoon van VI-f] **VI-f,4**
Mooij, Cornelis Wilhelmus de (*25-07-1930) [Zoon van VII-k] **VII-k,1**
Mooij, Dimphna de (*05-09-1883, †19-08-1959) [Partner van VI-ca] VI-ca; VII-fe; VII-ff; VII-fg
Mooij, Elisabeth de (*30-06-1900, †22-07-1900) [Dochter van VI-b] **VI-b,10**
Mooij, Elisabeth de (*03-11-1902) [Dochter van VI-d] **VI-d,6**
Mooij, Elizabet de (*19-01-1863, †15-03-1929) [Nummer VI-e] **VI-e**; VII-p; VII-q; VII-r; VII-s
Mooij, Gijsbert de (*20-11-1885, †29-03-1886) [Zoon van VI-b] **VI-b,1**
Mooij, Gijsbertus de (*25-05-1816, †18-12-1866) [Partner van V-c] V-c; VI-b; VI-c; VI-d; VI-e; VI-f
Mooij, Gijsbertus de (*11-02-1887, †13-10-1888) [Zoon van VI-b] **VI-b,2**
Mooij, Gijsbertus de (*15-02-1895) [Nummer VII-t] **VII-t**
Mooij, Helena de (*31-08-1893) [Dochter van VI-d] **VI-d,2**
Mooij, Helena de (*22-04-1894, †05-05-1947) [Nummer VII-i] **VII-i**
Mooij, Joanna de (*30-10-1864, †24-02-1944) [Schoonmoeder van VII-ja] VII-ja
Mooij, Johanna de (*16-10-1896) [Nummer VII-j] **VII-j**; VIII-j
Mooij, Johanna de (*18-10-1900, †24-11-1989) [Nummer VII-o] **VII-o**; VIII-q; VIII-r; VIII-s
Mooij, Kornelis de (*16-01-1853, †11-12-1939) [Schoonvader van VI-ca] VI-ca
Mooij, Kornelis de (*13-05-1856, †11-02-1929) [Nummer VI-b] **VI-b**; VII-g; VII-h; VII-i; VII-j; VII-k
Mooij, Laurina de (*26-03-1891) [Dochter van VI-d] **VI-d,1**
Mooij, Norbertus de (~03-11-1784, †30-12-1831) [Schoonvader van V-c] V-c
Mooij, Petrus de (*30-06-1900, †29-07-1900) [Zoon van VI-b] **VI-b,11**
Mooij, Petrus de (*26-11-1904, †20-01-1905) [Zoon van VI-b] **VI-b,14**
Mooij, Petrus Adrianus de (*13-02-1922) [Zoon van VII-t] **VII-t,1**
Mooij, Pieter de (*14-04-1865, †11-10-1945) [Nummer VI-f] **VI-f**; VII-t; VII-u
Mooij, Wilhelmus Josephus de (*28-04-1898) [Kind van VI-b] **VI-b,9**
Mouwen, Cornelia Johanna Wilhelmina Maria (*10-06-1931) [Schoonmoeder van IX-s] IX-s
Mouws, Franciscus Adrianus (*17-02-1853, †08-02-1940) [Schoonvader van VII-gz] VII-gz
Mouws, Jacobus (*03-09-1893, †17-12-1972) [Partner van VII-gz] VII-gz
Mulder, Bastiaan [Schoonvader van VI-ak] VI-ak
Mulder, Frederik (*19-01-1869) [Partner van VI-ak] VI-ak; VII-bs; VII-bt
Mulder, Geertrui (*14-01-1898) [Nummer VII-bs] **VII-bs**
Mulder, Johanna Catharina (*23-06-1900, †17-08-1986) [Nummer VII-bt] **VII-bt**; VIII-ci
Mulders, Petronella Cornelia (*26-11-1885, †14-09-1959) [Schoonmoeder van VII-gs] VII-gs
Mulkens, Frits (*1923) [Partner van VIII-hq] VIII-hq; IX-cz; IX-da
Muller, Frits (*23-01-1916, †10-10-1999) [Partner van VII-et] VII-et
Muren, Wilhelmina Petronella van der [Schoonmoeder van VIII-k] VIII-k
Murk, Anna Maria (*01-06-1807, †14-03-1894) [Schoonmoeder van V-an] [Schoonmoeder van V-ap] V-an; V-ap
Musters, Adriana Cornelissen (~03-10-1790, †27-10-1865) [Schoonmoeder van IV-n] IV-n
Musters, Anna Elisabeth (*10-08-1839, †19-04-1912) [Schoonmoeder van VI-bn] [Schoonmoeder van VI-bq] VI-bn; VI-bq
Musters, Cecilia Maria (*30-03-1857, †26-01-1940) [Schoonmoeder van VI-ae] VI-ae
Musters, Conny (*05-05-1963, †03-07-2014) [Partner van IX-br] IX-br
Musters, Cornelis Johannes (*12-05-1927) [Schoonvader van VIII-di] VIII-di
Musters, Helena Cornelia (*13-10-1886, †11-10-1965) [Schoonmoeder van VIII-io] VIII-io

Musters, Johanna (*25-07-1886, †19-05-1939) [Schoonmoeder van VII-eo] VII-eo
Musters, Petronella Antonia (*20-10-1891, †27-03-1966) [Schoonmoeder van VIII-cz] VIII-cz
Musters, Petronella Cornelia (*28-07-1870, †11-09-1941) [Schoonmoeder van VIII-av] VIII-av
Musters, Virginia Catharina (*13-11-1884) [Schoonmoeder van VII-if] VII-if
Nassau, Gerardus van (*1858) [Schoonvader van VI-r] VI-r
Nassau, Johanna Maria van (*19-12-1884, †10-05-1958) [Schoonmoeder van VII-gu] VII-gu
Nassau, Johannes Theodorus van (*11-07-1894, †23-04-1982) [Partner van VI-r] VI-r
Neelen, Adriana (*26-03-1908, †04-11-1990) [Partner van VII-ib] VII-ib
Neelen, Cornelis Antonie (*09-08-1881, †10-06-1957) [Schoonvader van VII-ib] VII-ib
Nefs, Cornelia Johanna (*06-02-1914, †30-05-1983) [Schoonmoeder van VIII-fr] VIII-fr
Neijssen, Hendrik (*30-11-1823, †24-07-1913) [Schoonvader van VI-dd] VI-dd
Nieboer, Wilhelmina (*17-01-1851, †10-01-1921) [Schoonmoeder van VI-bd] VI-bd
Nieuwlaat, Adrianus (*22-05-1874, †27-07-1955) [Schoonvader van VII-hf] VII-hf
Nieuwlaat, Adrianus Leonardus (*20-04-1924) [Zoon van VII-hf] **VII-hf,1**
Nieuwlaat, Antonius (*19-08-1899, †16-05-1968) [Partner van VII-hf] VII-hf
Nieuwlaat, Cornelia (*06-07-1876, †12-04-1949) [Schoonmoeder van VII-hf] VII-hf
Nieuwlaat, Doodgeboren Zoon (levenloos *12-11-1930) [Zoon van VII-hf] **VII-hf,3**
Nieuwlaat, Francina (*06-03-1910, †06-01-1942) VII-cz
Nieuwlaat, Leonardus Adrianus (*04-04-1930) [Zoon van VII-hf] **VII-hf,2**
Nijs, Adrianus Antonius Cornelia de (*09-04-1920, †11-01-1997) [Partner van VII-gs] VII-gs; VIII-gw; VIII-gx
Nijs, Cornelis Petrus de (*31-07-1909, †10-05-1940) [Partner van VII-hp] VII-hp
Nijs, Doodgeboren Kind de (levenloos *01-01-1948) [Kind van VII-hp] **VII-hp,1**
Nijs, Franciscus de (*27-04-1874) [Schoonvader van VII-hp] VII-hp
Nijs, Gerardus Kornelis de (*19-04-1883, †13-12-1959) [Schoonvader van VII-gs] VII-gs
Nijssen, Anna Petronella (*12-10-1910, †28-02-1991) [Schoonmoeder van VIII-ga] VIII-ga
Nijssen, Cornelia Johanna Maria (*14-01-1864, †04-11-1945) [Partner van VI-dd] VI-dd; VII-hx; VII-hy; VII-hz; VII-ia
Nijssen, Kornelis (*11-12-1851, †16-06-1912) [Schoonvader van VII-cw] VII-cw
Nijssen, Maria Catharina (*03-09-1851, †17-01-1921) [Schoonmoeder van VI-ca] VI-ca
Nijssen, Wilhelmus (*29-09-1896, †11-02-1947) [Partner van VII-cw] VII-cw
Nispen, Catharina Maria van (*06-03-1917, †31-07-2002) [Partner van VII-fr] VII-fr; VIII-fe
Nispen, Hendricus Johannes van (*28-07-1889) [Schoonvader van VII-fr] VII-fr
Nispen, Petrus Johannes van (*18-01-1858, †11-07-1900) [Schoonvader van VII-ar] VII-ar
Nispen, Wilhelmina Johanna van (*1889) [Partner van VII-ar] VII-ar
Noldus, José (†14-04-1997) [Partner van VII-il] VII-il
Noort, Johanna Cornelia van (*31-08-1852, †12-01-1934) [Schoonmoeder van VI-co] VI-co
Nouten, Petronella (*20-05-1825) [Schoonmoeder van V-aq] V-aq
Nuijs, Catharina Johanna (*23-08-1910) [Partner van VI-af] VI-af
Nuijs, Nicolaas van (*07-05-1870, †09-04-1930) [Schoonvader van VI-af] VI-af
Nuijten, Cornelis Adrianus (*12-05-1885, †03-03-1957) [Schoonvader van VIII-io] VIII-io
Nuijten, Dijmphna (*27-08-1878) [Schoonmoeder van VII-dq] VII-dq
Nuijten, Elisabeth Maria Walthera (*28-05-1936, †18-08-2015) [Partner van VIII-y] VIII-y
Nuijten, Hendrika Phelomina Adriana (*06-11-1866, †17-02-1935) [Schoonmoeder van VII-fi] VII-fi
Nuijten, Jacobus Catharina (*15-05-1926, †11-06-2007) [Partner van VIII-io] VIII-io

Nuijten, Petrus Johannes Cornelis (*23-02-1913) [Partner van VIII-av] VIII-av
Nuijten, Theodorus (*01-09-1870, †26-08-1945) [Schoonvader van VIII-av] VIII-av
Nuijten, Waltherus Johannes (*02-10-1888, †28-10-1957) [Schoonvader van VIII-y] VIII-y
Nuijts, Johanna (*21-10-1855, †02-06-1935) [Schoonmoeder van VII-iv] VII-iv
Nuiten, Petronella Cornelia (*27-03-1901, †24-06-1966) [Schoonmoeder van VIII-dv] VIII-dv
Ockers, Judocus Johannes (*13-10-1883) [Schoonvader van VII-dk] VII-dk
Ockers, Maria Magdalena (*13-10-1911, †05-08-1983) [Partner van VII-dk] VII-dk; VIII-dg; VIII-dh; VIII-di
Oeffelen, Cornelia van (*25-01-1916) [Schoonmoeder van IX-be] IX-be
Oeffelen, Luus van [Schoonmoeder van VIII-eb] VIII-eb
Oerlemans, Adam Catharina (*11-12-1915, †19-12-1998) [Nummer VII-dr] **VII-dr**
Oerlemans, Adriana Marinus Marie (*25-04-1913, †27-03-1981) [Nummer VII-du] **VII-du**
Oerlemans, Adrianus (Adriaan) (*04-09-1870, †09-10-1942) [Nummer VI-ba] **VI-ba**; VII-dc
Oerlemans, Adrianus (*18-06-1905, †30-09-1993) [Nummer VII-cr] **VII-cr**
Oerlemans, Adrianus Aloysius (*18-04-1922) [Zoon van VII-cn] **VII-cn,1**
Oerlemans, Adrianus Johannes (*10-10-1869, †09-10-1942) [Nummer VI-at] **VI-at**; VII-cn; VII-co; VII-cp; VII-cq; VII-cr
Oerlemans, Antonetta Petronella (*12-04-1925, †08-04-2001) [Dochter van VI-ba] **VI-ba,2**
Oerlemans, Antonia (*05-05-1901) [Nummer VII-cp] **VII-cp**
Oerlemans, Antonius (*26-07-1906, †06-08-1906) [Zoon van VI-at] **VI-at,8**
Oerlemans, Antonius (*16-09-1907) [Zoon van VI-at] **VI-at,9**
Oerlemans, Catharina (*26-07-1877) [Nummer VI-bc] **VI-bc**
Oerlemans, Cornelia (*25-03-1879, †04-09-1947) [Schoonmoeder van VII-ii] VII-ii
Oerlemans, Cornelis (~26-08-1809, †01-02-1892) [Schoonvader van V-r] V-r
Oerlemans, Cornelis (*20-08-1874, †12-12-1918) [Zoon van V-r] **V-r,4**
Oerlemans, Cornelis (*22-03-1911) [Nummer VII-dp] **VII-dp**
Oerlemans, Cornelis (*24-05-1926) [Zoon van VII-cn] **VII-cn,3**
Oerlemans, Dijmphna Maria Cornelia (*07-04-1931, †17-02-2009) [Nummer VII-dc] **VII-dc**
Oerlemans, Dimphna (*12-12-1873, †11-03-1937) [Nummer VI-au] **VI-au**; VII-cs; VII-ct
Oerlemans, Dimphna (*14-03-1904, †21-06-1925) [Nummer VII-cq] **VII-cq**; VIII-cw
Oerlemans, Dimphna Adriana (*19-02-1911, †29-09-1989) [Nummer VII-dt] **VII-dt**; VIII-dj; VIII-dk; VIII-dl
Oerlemans, Dingena (*03-04-1872, †11-09-1948) [Nummer VI-bb] **VI-bb**; VII-dd; VII-de; VII-df; VII-dg; VII-dh; VII-di; VII-dj; VII-dk; VII-dl
Oerlemans, Doodgeboren Zoon (levenloos *19-10-1908) [Zoon van VI-at] **VI-at,10**
Oerlemans, Franciscus (Suus) (*09-09-1886, †06-12-1971) [Schoonvader van VII-el] VII-el
Oerlemans, Hendricus (*27-06-1871) [Zoon van V-p] **V-p,4**
Oerlemans, Henricus (*10-09-1909) [Zoon van VI-at] **VI-at,11**
Oerlemans, Jacobus (*05-08-1886) [Nummer VI-bf] **VI-bf**
Oerlemans, Joanna (*22-01-1876, †10-11-1909) [Nummer VI-av] **VI-av**; VII-cu; VII-cv; VII-cw
Oerlemans, Johanna (*17-12-1891) [Dochter van VI-as] **VI-as,1**
Oerlemans, Johanna (*12-03-1900, †05-12-1918) [Nummer VII-co] **VII-co**
Oerlemans, Johanna (*29-08-1908, †23-09-1908) [Dochter van VI-be] **VI-be,1**
Oerlemans, Johanna Catharina (*08-05-1920) [Dochter van VI-be] **VI-be,6**
Oerlemans, Johanna Cornelia Adriana (*18-07-1909, †15-06-1979) [Nummer VII-ds] **VII-ds**
Oerlemans, Johannes (*27-07-1876, †16-09-1876) [Zoon van V-r] **V-r,5**

Oerlemans, Johannes (*04-02-1880) [Nummer VI-bd] **VI-bd**; VII-dm; VII-dn; VII-do; VII-dp; VII-dq; VII-dr
Oerlemans, Johannes (*18-06-1919, †19-09-1987) [Zoon van VI-bd] **VI-bd,7**
Oerlemans, Johannes Hendrikus (*07-03-1899) [Zoon van VI-at] **VI-at,2**
Oerlemans, Josina Johanna Cornelia (*21-02-1924, †22-02-1968) [Nummer VIII-cw] **VIII-cw**
Oerlemans, Maria Cornelia (*07-04-1918) [Dochter van VI-be] **VI-be,5**
Oerlemans, Maria Cornelia (*07-04-1932) [Dochter van VI-ba] **VI-ba,4**
Oerlemans, Maria Jacoba (*09-02-1909) [Nummer VII-do] **VII-do**
Oerlemans, Marijn (*29-05-1834, †16-06-1913) [Partner van V-p] V-p; VI-as; VI-at; VI-au; VI-av
Oerlemans, Marijn (*18-01-1840, †31-03-1899) [Partner van V-r] V-r; VI-ba; VI-bb; VI-bc; VI-bd; VI-be; VI-bf
Oerlemans, Marinus (*02-08-1897) [Nummer VII-cn] **VII-cn**
Oerlemans, Marinus Johannes (*28-09-1923) [Zoon van VI-ba] **VI-ba,1**
Oerlemans, Marinus Wilhelmus (*06-12-1905, †14-02-1979) [Nummer VII-dm] **VII-dm**
Oerlemans, Mathilda Petronella (*12-10-1912) [Nummer VII-dq] **VII-dq**
Oerlemans, Petrus (Pieter) (~05-01-1797, †21-10-1869) [Schoonvader van V-p] V-p
Oerlemans, Petrus (*05-05-1864) [Nummer VI-as] **VI-as**
Oerlemans, Petrus (*14-02-1884) [Nummer VI-be] **VI-be**; VII-ds; VII-dt; VII-du
Oerlemans, Petrus (*11-02-1903, †19-12-1927) [Zoon van VI-at] **VI-at,5**
Oerlemans, Petrus (Piet) (*02-03-1914, †16-03-1989) [Partner van VII-el] VII-el; VIII-eb; VIII-ec; VIII-ed
Oerlemans, Petrus Johannes (*11-12-1923) [Zoon van VII-cn] **VII-cn,2**
Oerlemans, Wilhelmina Adriana (*10-04-1907, †14-06-1990) [Nummer VII-dn] **VII-dn**
Oerlemans, Wilhelmina Adriana (*15-03-1915, †23-05-2008) [Schoonmoeder van VIII-fi] VIII-fi
Oers, Dijmphna Johanna van (*1920, †13-09-1992) [Schoonmoeder van VIII-co] [Schoonmoeder van VIII-cq] VIII-co; VIII-cq
Oers, Helena Barbara van (*29-12-1915, †21-06-1991) [Schoonmoeder van IX-ai] [Schoonmoeder van IX-aj] IX-ai; IX-aj
Oers, Johanna van (*20-04-1865, †20-08-1937) [Schoonmoeder van VII-w] VII-w
Oers, Johannes (Jan) van (*13-01-1880) [Schoonvader van VIII-l] VIII-l
Oers, Johannes (Jan) van (*18-03-1937, †26-05-2010) [Nummer IX-j] **IX-j**
Oers, Wilhelmus Antonius van (*16-09-1906, †1989) [Partner van VIII-l] VIII-l; IX-j
Oevelen, Adrianus van (*17-11-1814, †18-09-1905) [Schoonvader van V-av] V-av
Oevelen, Adrianus Jacobus van (*22-09-1897) [Partner van VI-aa] VI-aa; VII-bh; VII-bi; VII-bj
Oevelen, Aloijsia van [Schoonmoeder van VII-cn] VII-cn
Oevelen, Cornelis van (*09-01-1855, †11-03-1899) [Schoonvader van VI-aa] VI-aa
Oevelen, Cornelis Johannes van (*14-04-1912, †03-04-2000) [Schoonvader van VIII-iq] VIII-iq
Oevelen, Cornelis Johannes Jacobus van (*19-10-1927) [Nummer VII-bi] **VII-bi**
Oevelen, Johanna Geertruda van (*26-03-1938, †14-12-2008) [Partner van VIII-iq] VIII-iq
Oevelen, Johannes Franciscus Jacobus van (*05-02-1932) [Nummer VII-bj] **VII-bj**; VIII-ca
Oevelen, Maria Cornelia van (*03-10-1852) [Partner van V-av] V-av
Oevelen, Petronella Maria van (*29-10-1924) [Nummer VII-bh] **VII-bh**
Oever, Paulina Adriana van den (*11-10-1918, †18-10-2003) [Partner van VIII-as] VIII-as
Oirbans, Cornelia Francisca (*1918) [Schoonmoeder van VIII-ev] VIII-ev
Ooms, Antonius Martinus (*13-08-1906, †10-10-1989) [Partner van VII-er] VII-er
Ooms, Cornelis Petrus (*21-08-1859, †31-01-1939) [Schoonvader van VI-cn] VI-cn
Ooms, Henricus Jacobus Petrus (Harry) (*12-07-1931) [Schoonvader van IX-cr] IX-cr

Ooms, Jacobus Johannes (*22-04-1884) [Schoonvader van VII-er] VII-er
Ooms, Maria Marina (*13-01-1890, †21-04-1958) [Partner van VI-cn] VI-cn; VII-gm; VII-gn; VII-go; VII-gp; VII-gq; VII-gr
Oonincx, Antonetta (*1879) [Partner van VII-d] VII-d
Oonincx, Antonius [Schoonvader van VII-d] VII-d
Oonincx, Helena Cornelia (*15-02-1895, †09-06-1965) [Schoonmoeder van VIII-he] VIII-he
Oorschot, Tessa van (*30-03-1901) [Dochter van IX-ck] **IX-ck,1**
Oosterhout, Elisabeth van [Schoonmoeder van V-bl] V-bl
Oosterhout, Petronella van [Schoonmoeder van VII-hp] VII-hp
Oosterwaal, Geertruda Adriana (†<1931) [Schoonmoeder van VII-dh] VII-dh
Opdorp, Anna Cornelia van (*20-08-1905, †10-06-1975) [Schoonmoeder van VIII-em] VIII-em; IX-by
Ossenblok, Cornelis (*09-07-1870, †14-02-1941) [Schoonvader van VII-cx] VII-cx
Ossenblok, Johanna Petronella (*26-09-1904, †31-07-1964) [Partner van VII-cx] VII-cx
Ossevoort, Marcus [Schoonvader van X-t] X-t
Osta, Arnoldus van (*08-10-1815, †10-11-1855) [Schoonvader van V-t] V-t
Osta, Johanna van [Partner van VII-hv] VII-hv
Osta, Johanna Lucia (Jo) van (*23-02-1929, †17-11-2013) [Schoonmoeder van VIII-gm] VIII-gm
Osta, Maria van (*23-02-1852, †05-02-1934) [Schoonmoeder van VII-g] VII-g
Osta, Petronella van (*12-02-1847, †14-06-1925) [Partner van V-t] V-t; VI-bh; VI-bi; VI-bj; VI-bk; VI-bl; VI-bm
Ostaijen, Adrianus Wilhelmus van (*08-05-1907, †20-04-1985) [Partner van VII-eq] VII-eq
Ostaijen, Maria van (*26-04-1887, †08-08-1942) [Schoonmoeder van VIII-bd] VIII-bd
Ostaijen, Marinus (*14-02-1878) [Schoonvader van VII-eq] VII-eq
Otte, Adriana (*30-01-1917, †10-08-1999) [Schoonmoeder van VIII-fo] VIII-fo
Otte, Cornelis Hubertus (*05-03-1904, †01-09-1944) [Partner van VI-cl] VI-cl
Otte, Hendrik (*15-05-1873) [Schoonvader van VI-cl] VI-cl
Otto, Willem Theunis (*22-10-1925, †30-05-1973) [Schoonvader van VIII-er] VIII-er
Ouden, Sjef den [Schoonvader van VIII-eb] VIII-eb
Overveld, Adriana van (*18-02-1913, †25-06-2004) [Schoonmoeder van VIII-fk] VIII-fk
Overveld, Antonij van (*04-06-1873, †17-12-1936) [Schoonvader van VII-ax] VII-ax
Overveld, Cornelia Johanna van (*28-05-1917, †07-09-2007) [Partner van VII-hq] VII-hq
Overveld, Helena van (*16-03-1901, †22-09-1981) [Partner van VII-ax] VII-ax; VIII-bu
Overveld, Willem van (*24-09-1874, †04-11-1946) [Schoonvader van VII-hq] VII-hq
Paanen, Adriana Cornelia (*04-02-1830, †09-04-1871) [Schoonmoeder van VI-bb] VI-bb
Pagee, Cornelia van (*11-06-1837, †23-08-1901) [Schoonmoeder van VI-dm] VI-dm
Palinckx, Johannes Baptist [Schoonvader van V-ak] V-ak
Palinckx, Maria (*18-11-1842) [Partner van V-ak] V-ak
Palinckx, Petronella Suzanna (*10-11-1863) [Schoonmoeder van VII-de] VII-de
Par, Johanna Adriana van de (*20-08-1892, †07-01-1981) [Schoonmoeder van VII-gf] VII-gf
Par, Wilhelmina Martina Cornelia van de (*27-11-1898, †25-01-1988) [Schoonmoeder van VIII-hp] VIII-hp
Peekels, Martina (*1809) [Schoonmoeder van V-o] V-o
Peeters, Cornelia Maria (*04-05-1925, †19-06-1925) [Dochter van VII-eg] **VII-eg,1**
Peeters, Cornelia Maria (*17-03-1927) [Dochter van VII-eg] **VII-eg,2**
Peeters, Johannes (*16-06-1871, †19-06-1944) [Schoonvader van VII-eg] VII-eg
Peeters, Johannes Petrus (*11-08-1928, †09-09-1928) [Zoon van VII-eg] **VII-eg,3**
Peeters, Johannes Petrus (*16-12-1930) [Zoon van VII-eg] **VII-eg,4**
Peeters, Maria Cornelia (*17-08-1935) [Nummer VIII-dy] **VIII-dy**; IX-bl

Peeters, Maria Elisabeth (*15-07-1839) [Schoonmoeder van VII-a] VII-a
Peeters, Maria Petronella (*05-08-1897, †01-09-1932) [Schoonmoeder van VII-gk] VII-gk
Peeters, Petrus (*26-12-1932) [Nummer VIII-dx] **VIII-dx**
Peeters, Theodoor (*02-02-1903, †16-08-1966) [Partner van VII-eg] VII-eg; VIII-dx; VIII-dy
Peeters, Theodorus Antonius (*08-08-1945, †17-09-1945) [Zoon van VII-eg] **VII-eg,8**
Peeters, Wilhelmina Elisabeth Maria (Mien) (*03-12-1939, †16-12-2015) [Partner van VIII-z] VIII-z; IX-t; IX-u
Peeters, Wilhelmina Johanna Cornelia (*20-08-1942, †12-09-1942) [Dochter van VII-eg] **VII-eg,7**
Pelle, Catharina Agnes (*09-10-1919, †28-03-2010) [Partner van VII-bn] VII-bn
Peperstraten, Cornelia van (*07-02-1905, †27-04-1991) [Partner van VII-ca] VII-ca; VIII-ct
Peperstraten, Cornelis [Partner van VII-cf] VII-cf
Peters, Maria (*02-11-1884, †01-08-1925) [Partner van VI-ds] VI-ds
Petie, Sophie Maria (*12-10-1907, †23-02-1997) [Schoonmoeder van VIII-fg] VIII-fg
Piessens, Helena Elisabeth (*20-01-1899, †15-10-1945) VII-gz
Pieterse, Helena Catharina (Lientje) (*01-10-1928, †01-02-1953) [Nummer VIII-cu] VII-cj; **VIII-cu**
Pieterse, Johannes Wilhelmus (*17-11-1898, †29-06-1983) [Partner van VII-cb] VII-cb; VIII-cu
Pieterse, Wilhelmus [Schoonvader van VII-cb] VII-cb
Pijnen, Adriana (*27-04-1858, †16-04-1930) [Schoonmoeder van VI-bw] VI-bw
Pijnen, Cornelia [Schoonmoeder van VII-gm] VII-gm
Pirée, Catharina (*01-11-1857, †07-02-1923) [Schoonmoeder van VII-x] VII-x
Poel, Cornelia Elisabeth van de [Partner van VII-ex] VII-ex
Poel, Louisa Joanna van de (*18-03-1895, †27-11-1970) [Schoonmoeder van VII-dr] VII-dr
Pooter, Pieternella de (*19-08-1844, †07-10-1897) [Schoonmoeder van VI-aq] VI-aq
Posthumus, Dingena (*10-06-1851, †11-03-1905) [Schoonmoeder van VII-aq] VII-aq
Potters, Adrianus Cornelis (*01-07-1879) [Zoon van V-bg] **V-bg,4**
Potters, Adrianus Petrus (*31-03-1894, †21-01-1976) [Partner van VII-gy] VII-gy
Potters, Elisabeth Johanna Christina Maria (*30-05-1911, †30-10-2008) VII-ei
Potters, Gerardus (*31-08-1882, †1883) [Zoon van V-bg] **V-bg,6**
Potters, Helena Maria (*16-02-1876, †31-05-1948) [Nummer VI-dh] **VI-dh**
Potters, Jacobus (*13-09-1852, †26-05-1927) [Schoonvader van VII-gy] VII-gy
Potters, Jacobus Franciscus (*02-05-1927, †13-04-1928) [Zoon van VII-gy] **VII-gy,1**
Potters, Johanna Cornelia (*04-09-1881, †06-09-1934) [Nummer VI-di] **VI-di**
Potters, Johannes Adrianus (*24-06-1874) [Zoon van V-bg] **V-bg,1**
Potters, Johannes Marijnisse (~02-06-1792, †01-01-1881) [Schoonvader van V-bg] V-bg
Potters, Maria Catharina (*11-09-1877, †23-08-1967) [Dochter van V-bg] **V-bg,3**
Potters, Maria Jacoba (*24-02-1885, †04-04-1973) [Nummer VI-dj] **VI-dj**
Potters, Marijn (*04-06-1847, †22-09-1930) [Partner van V-bg] V-bg; VI-dh; VI-di; VI-dj
Potters, Petronella (*05-04-1884) [Dochter van V-bg] **V-bg,7**
Potters, Wilhelmina (*21-06-1852, †22-04-1928) [Schoonmoeder van VI-cj] VI-cj
Prinsen, Paulina Hendrickx (~31-12-1773, †08-11-1845) [Schoonmoeder van IV-u] IV-u
Put, Irma Petronella van (*15-08-1918) [Partner van VII-dr] VII-dr
Put, Laurentius van (*16-12-1892, †11-02-1972) [Schoonvader van VII-dr] VII-dr
Quintus, Jacoba (*15-09-1866, †30-01-1954) [Schoonmoeder van VII-cw] VII-cw
Raadts, Johanna (*06-11-1849) [Dochter van IV-l] **IV-l,1**
Raadts, Johanna (*13-10-1895, †27-04-1978) [Schoonmoeder van VII-fd] VII-fd
Raaijmakers, Jacoba (*10-02-1895, †13-02-1979) [Schoonmoeder van VII-fw] VII-fw

Raats, Adriaan Anthonij (*30-09-1875, †09-04-1927) [Partner van VI-bq] VI-bq; VII-el; VII-em
Raats, Adrianus (*31-01-1855, †21-11-1918) [Schoonvader van VII-iv] VII-iv
Raats, Anna Cornelia (*29-03-1874, †06-04-1948) [Partner van VI-bn] VI-bn
Raats, Catharina Adriana (*12-05-1924, †07-07-2013) [Schoonmoeder van VIII-fd] [Schoonmoeder van VIII-fa] VIII-fa; VIII-fd
Raats, Cornelia Catharina Maria (*09-11-1932) [Dochter van VII-ei] **VII-ei,3**
Raats, Elisabeth (*28-11-1848, †24-12-1928) [Schoonmoeder van VI-ci] VI-ci
Raats, Elisabeth Anna (Lies) (*11-12-1919, †24-07-1980) [Nummer VII-el] **VII-el**; VIII-eb; VIII-ec; VIII-ed
Raats, Franciscus Cornelis (*08-04-1894, †14-09-1919) [Partner van VII-iv] VII-iv
Raats, Hendrikus Cornelis (*30-07-1902, †15-01-1988) [Partner van VII-ei] VII-ei; VIII-dz
Raats, Jacobus Cornelis (*24-09-1908, †24-02-1996) [Schoonvader van VIII-hm] VIII-hm
Raats, Joanna Maria (Jo) (*11-12-1919) [Nummer VII-em] **VII-em**; VIII-ee
Raats, Johannes Cornelis (*03-06-1859, †12-02-1934) [Schoonvader van VII-ic] [Schoonvader van VII-ei] VII-ei; VII-ic
Raats, Johannes Jacobus (*29-09-1899) [Partner van VII-ic] VII-ic
Raats, Maria Johanna Cornelia (*05-07-1923) [Dochter van VII-ei] **VII-ei,1**
Raats, Marinus Willems (*30-01-1809, †01-01-1894) [Partner van IV-l] IV-l
Raats, Petrus Franciscus Adrianus (*07-05-1920) [Zoon van VII-iv] **VII-iv,1**
Raats, Petrus Johannes Cornelis (*01-07-1926, †19-06-2000) [Nummer VIII-dz] **VIII-dz**
Raats, Pieter Jan (*06-06-1846, †18-12-1896) [Schoonvader van VI-bn] [Schoonvader van VI-bq] VI-bn; VI-bq
Raats, Wilhelmus (*18-06-1948, †11-06-2007) [Partner van VIII-hm] VIII-hm; IX-cw; IX-cx
Raats, Wilhelmus Marijnissen (~28-12-1782, †10-05-1846) [Schoonvader van IV-l] IV-l
Raeijmakers, Adriana (~06-12-1794, †06-10-1835) [Schoonmoeder van V-ag] V-ag
Raets, Petronella Joannes (~11-08-1768, †26-11-1843) [Schoonmoeder van IV-j] IV-j
Rampaert, Aloisius Jacobus Antonius (*29-12-1857, †15-03-1949) [Partner van VI-dq] VI-dq
Rampart, Cornelia Catharina (*13-12-1853, †05-07-1931) [Schoonmoeder van VII-ae] VII-ae
Rampart, Martinus Cornelisse (*11-02-1814, †19-02-1907) [Schoonvader van VI-dq] VI-dq
Ravels, Petronella Maria van (*07-03-1857, †27-06-1934) [Schoonmoeder van VI-dj] VI-dj
Regt, Joanna Maria de (*20-05-1892, †24-11-1953) [Schoonmoeder van VII-el] VII-el
Regt, Johanna Janssen de (~18-11-1808, †27-08-1853) [Schoonmoeder van V-ax] V-a; V-ax
Regt, Leonardus Cornelis de (*1928, †20-11-2005) [Partner van VIII-bc] VIII-bc; IX-ak
Reijen, Adrianus Cornelius van (*20-04-1905, †30-03-1967) [Schoonvader van IX-af] IX-af
Reijen, Walterus Cornelis van (*16-01-1938) [Partner van IX-af] IX-af; X-q; X-r
Reisner, Maria (*1899) VII-ic
Ren, Petronella de (*26-09-1841, †24-10-1887) [Schoonmoeder van V-ae] V-ae
Rens, Adriaan (~27-12-1803, †10-11-1871) [Schoonvader van V-at] V-at
Rens, Maria Catharina (*21-01-1838, †10-06-1924) [Partner van V-at] V-at; VI-ct
Rens, Wilhelmina Johanna (*23-10-1890, †07-07-1951) [Schoonmoeder van VIII-dy] VIII-dy
Reusel, Maria Cornelia van [Schoonmoeder van VII-ih] VII-ih
Ribbens, Anna Maria (*11-11-1891, †14-02-1983) [Schoonmoeder van VII-hr] VII-hr
Ridderhof, Leendert (Leen) (*15-04-1914, †24-01-1975) [Schoonvader van VIII-ii] VIII-ii
Rijpers, Petronella (*09-06-1892) [Schoonmoeder van VII-ie] VII-ie

Rijsbergen, Maria Petronella van (*23-05-1878) [Schoonmoeder van VII-hh] VII-hh
Rijsdijk, Adrianus (*19-05-1888, †23-11-1961) [Schoonvader van VIII-dq] VIII-dq
Rijsdijk, Antonius (Toon) (*30-09-1924, †18-06-1989) [Partner van VIII-dq] VIII-dq; IX-bd; IX-be; IX-bf
Rijsdijk, Johannes Theodorus (*04-10-1911, †25-08-1972) [Schoonvader van VIII-co] [Schoonvader van VIII-cq] VIII-co; VIII-cq
Rijsdijk, Piet (*1949) [Nummer IX-bd] **IX-bd**; X-u
Rijsewijk, Dingena Francisca (*30-05-1871, †22-01-1930) [Schoonmoeder van VII-dl] VII-dl
Rijsewijk, Elisabeth van (*20-09-1854, †23-09-1948) [Schoonmoeder van VI-dc] VI-dc
Rijsewijk, Maria van (*18-08-1882) [Schoonmoeder van VII-fu] VII-fu
Robbe, Hermanus Henricus Jacobus (*27-10-1877) [Partner van VI-p] VI-p
Robbe, Jacobus (*1850, †14-01-1927) [Schoonvader van VI-p] VI-p
Rockx, Adrianus Johannes (*30-07-1893, †27-05-1979) [Schoonvader van VIII-fh] VIII-fh
Rockx, Cornelia Maria (*17-03-1914) [Nummer VII-fi] **VII-fi**
Rockx, Johannes (*1849, †29-11-1927) [Schoonvader van VI-cb] VI-cb
Rockx, Josephus Johannes Maria (*16-06-1935) [Partner van VIII-fh] VIII-fh; IX-ce; IX-cf
Rockx, Maria Gerarda [Nummer VII-fh] **VII-fh**
Rockx, Simon (*17-11-1885, †06-11-1959) [Partner van VI-cb] VI-cb; VII-fh; VII-fi
Roecken, Helena (*13-11-1885) [Schoonmoeder van VIII-b] VIII-b
Roelands, Jacobus (*16-05-1874, †23-09-1947) [Schoonvader van VII-fp] VII-fp
Roelands, Maria (*25-03-1919, †11-01-1997) [Partner van VII-fp] VII-fp
Roelen, Cornelia Maria Joanna (Cor) (*10-05-1917, †14-11-2000) [Schoonmoeder van IX-f] IX-f
Roggeman, Rosalia [Schoonmoeder van VII-as] VII-as
Roks, Johanna (*1744) [Schoonmoeder van III-f] III-f
Romme, Dimphna Anna Cornelia Josepha (*11-03-1926) [Schoonmoeder van IX-v] IX-v
Rommelse, Eva (*30-11-1839, †16-03-1930) [Schoonmoeder van VI-am] VI-am
Rommens, Adriana (*04-03-1877, †18-02-1947) [Schoonmoeder van VII-hq] VII-hq
Rommens, Johannes (*05-10-1845, †21-04-1899) [Schoonvader van VI-dr] VI-dr
Rommens, Marie [Partner van VIII-ha] VIII-ha
Rommers, Adriana Johanna Maria (*18-08-1940) [Nummer VIII-hg] VIII-cm; **VIII-hg**
Rommers, Antoinetta Cornelia Maria (*31-01-1932) [Nummer VIII-he] **VIII-he**
Rommers, Antonius Marinus (*09-10-1869, †15-07-1944) [Schoonvader van VII-gt] VII-gt
Rommers, Catharina Maria (*07-12-1905) [Partner van VII-gt] VII-gt
Rommers, Cornelis (*12-10-1856, †01-01-1945) [Schoonvader van VII-hl] VII-hl
Rommers, Cornelis Johannes Maria (*15-10-1929) [Nummer VIII-hd] **VIII-hd**
Rommers, Johanna Catharina (*21-07-1877) [Partner van VI-dr] VI-dr
Rommers, Johanna Jacoba Maria (*18-04-1935) [Nummer VIII-hf] **VIII-hf**
Rommers, Maria Helena Adriana (*17-04-1925) [Partner van VIII-bs] VIII-bs
Rommers, Petrus (*18-08-1898) [Schoonvader van VIII-bs] VIII-bs
Rommers, Petrus (*03-01-1907, †21-07-1944) [Partner van VII-hl] VII-hl; VIII-hd; VIII-he; VIII-hf; VIII-hg
Ron, Adriana de (*23-09-1853, †13-12-1931) [Schoonmoeder van VI-cg] VI-cg
Ron, Adriana Lucia de (*03-11-1899) [Schoonmoeder van VII-ga] VII-ga
Ron, Catharina de (*16-02-1885) [Partner van VI-cg] VI-cg
Ron, Cornelia de (*28-09-1879) [Schoonmoeder van VII-fp] VII-fp
Ron, Dimphina de (*12-07-1907, †07-03-1985) [Schoonmoeder van VIII-ig] VIII-ig
Rooij, Adriaan Huibrecht van (*07-12-1872) [Schoonvader van VII-gm] VII-gm
Rooij, Antonius Cornelis de (*29-05-1897, †02-10-1950) [Schoonvader van VIII-db] VIII-db
Rooij, Antonius Johannes de (*28-10-1853) [Schoonvader van VII-aw] VII-aw

Rooij, Christina Adriana Maria Catharina van (*02-03-1940) [Partner van VIII-hh] VIII-hh; IX-cq; IX-cr; IX-cs
Rooij, Cornelis Franciscus de (*18-11-1895, †17-02-1939) [Partner van VII-aw] VII-aw
Rooij, Rosalia Maria Leonarda de (*29-06-1925) [Partner van VIII-db] VIII-db
Rooij, Stephanus Petrus van (*12-04-1907, †28-11-1958) [Partner van VII-gm] VII-gm
Roolvink, Anthonius (~25-04-1798, †24-11-1843) [Schoonvader van V-l] V-l
Roolvink, Johannes (*12-10-1826) [Partner van V-l] V-l
Roosendaal, Dimphna Adriana (*21-08-1903, †05-01-1992) [Schoonmoeder van VII-bo] VII-bo
Roovers, Cornelia (*05-03-1871, †23-11-1949) [Schoonmoeder van VII-gt] VII-gt
Roovers, Cornelis Adrianus (*23-03-1861, †17-05-1935) [Schoonvader van VII-n] VII-n
Roovers, Gerardus (*15-12-1889, †06-09-1965) [Partner van VII-n] VII-n
Roovers, Joannes (~01-04-1778, †11-06-1843) [Schoonvader van IV-q] IV-q
Roovers, Johanna (*06-12-1813, †31-05-1887) [Partner van IV-q] IV-q; V-ah; V-ai; V-aj; V-ak
Rossen, Cornelia Cornelissen (~21-03-1759, †31-12-1807) [Schoonmoeder van IV-a] IV-a
Rovers, Gerardus Jacobus Wilhelmus (*26-05-1904, †01-07-1980) [Partner van VII-ih] VII-ih
Rovers, Johannes Baptist (*1872) [Schoonvader van VII-ih] VII-ih
Ruijten, Adriana (*25-06-1828, †14-02-1830) [Dochter van IV-a] **IV-a,6**
Ruijten, Adriana (*12-09-1897, †09-01-1987) [Nummer VII-x] **VII-x**
Ruijten, Adriana (*10-01-1924) [Dochter van VII-w] **VII-w,5**
Ruijten, Adriana Cornelia (*23-08-1921, †14-06-1922) [Dochter van VII-w] **VII-w,3**
Ruijten, Adriana Maria (*21-12-1861, †30-01-1862) [Dochter van V-e] **V-e,4**
Ruijten, Adriana Maria (*17-12-1875, †23-08-1880) [Dochter van V-d] **V-d,3**
Ruijten, Adriana Maria (*11-11-1887, †28-06-1915) [Nummer VII-ab] VI-cz; **VII-ab**; VIII-ar
Ruijten, Adriana Maria (*13-04-1893, †30-03-1894) [Dochter van VI-h] **VI-h,3**
Ruijten, Adrianus (*28-01-1830, †20-03-1885) [Partner van V-al] V-al
Ruijten, Adrianus (*27-10-1835, †04-11-1911) [Nummer V-f] **V-f**; VI-n; VI-o
Ruijten, Adrianus (*23-08-1871) [Nummer VI-m] **VI-m**
Ruijten, Adrianus (*10-09-1891, †25-01-1966) [Nummer VII-w] **VII-w**; VIII-ai; VIII-aj; VIII-ak
Ruijten, Adrianus Cornelis (*17-02-1921, †21-05-1923) [Zoon van VII-ad] **VII-ad,2**
Ruijten, Adrianus Cornelis (*06-11-1922, †03-09-2009) [Nummer VIII-ak] **VIII-ak**; VIII-dr
Ruijten, Adrianus Cornelis Maria (*08-06-1923, †15-02-2003) [Nummer VIII-ag] **VIII-ag**
Ruijten, Adrianus Jacobus (*03-05-1926, †12-12-1999) [Nummer VIII-at] **VIII-at**; IX-ag; IX-ah
Ruijten, Anna Cornelia (*27-05-1858) [Nummer VI-j] **VI-j**; VII-af; VII-ag; VII-ah
Ruijten, Anna Cornelia (*14-06-1864, †17-12-1897) [Dochter van V-f] **V-f,1**
Ruijten, Anna Cornelia (*30-09-1865, †30-11-1945) [Nummer VI-g] **VI-g**
Ruijten, Anna Maria (*12-09-1903) [Dochter van VI-m] **VI-m,3**
Ruijten, Anna Maria (*11-06-1904, †12-09-1996) [Nummer VII-ao] **VII-ao**; VIII-bl; VIII-bm
Ruijten, Antonetta (*15-04-1899, †24-07-1968) [Nummer VII-y] **VII-y**; VIII-al; VIII-am; VIII-an; VIII-ao
Ruijten, Cornelia (*05-09-1884, †01-05-1913) [Dochter van VI-i] **VI-i,2**
Ruijten, Cornelia Adriana Maria (*14-04-1935) [Dochter van VII-w] **VII-w,10**
Ruijten, Cornelia Johanna (*20-02-1919) [Nummer VIII-av] **VIII-av**
Ruijten, Cornelis (*12-08-1829, †03-10-1902) [Nummer V-d] **V-d**; V-v; VI-g; VI-h
Ruijten, Cornelis (*21-04-1867, †27-02-1910) [Nummer VI-l] **VI-l**; VII-ao; VII-ap
Ruijten, Cornelis (*18-01-1869, †16-10-1920) [Zoon van V-f] **V-f,3**
Ruijten, Cornelis (*05-03-1905, †20-03-1913) [Zoon van VI-m] **VI-m,4**
Ruijten, Cornelis (*27-12-1919, †19-09-2011) [Nummer VIII-aj] **VIII-aj**; VIII-ap

Ruijten, Cornelis Adrianus Maria (*10-01-1922, †21-02-1922) [Zoon van VII-v] **VI-by,3**
Ruijten, Cornelis Adrianus Maria (*18-12-1924, †08-11-1997) [Nummer VIII-ah] VII-bc; **VIII-ah**; IX-v
Ruijten, Cornelis Jacobus (Kees) (*21-04-1934, †24-02-1998) [Nummer VIII-bn] **VIII-bn**; IX-ar
Ruijten, Cornelis Petrus Antonius (*06-09-1947, †10-09-1947) [Zoon van VIII-ae] **VIII-ae,1**
Ruijten, Cornelius Leenders (*25-10-1799, †12-09-1867) [Partner van IV-a] IV-a; V-c; V-d; V-e; V-f
Ruijten, Doodgeboren Dochter (levenloos *22-10-1880) [Dochter van V-d] **V-d,4**
Ruijten, Doodgeboren Kind (levenloos *06-02-1946) [Kind van VIII-aj] **VIII-aj,1**
Ruijten, Doodgeboren Zoon (levenloos *12-06-1894) [Zoon van VI-h] **VI-h,4**
Ruijten, Doodgeboren Zoon (levenloos *25-08-1895) [Zoon van VI-h] **VI-h,5**
Ruijten, Doodgeboren Zoon (levenloos *19-08-1896) [Zoon van VI-h] **VI-h,6**
Ruijten, Doodgeboren Zoon (levenloos *14-04-1901) [Zoon van VI-h] **VI-h,9**
Ruijten, Elisabeth (*27-06-1873, †15-04-1874) [Dochter van V-e] **V-e,8**
Ruijten, Elisabeth (*16-07-1902) [Dochter van VI-l] **VI-l,1**
Ruijten, Elisabeth Geertruda (*19-07-1935) [Nummer VIII-bo] **VIII-bo**
Ruijten, Geertruida (*18-01-1908) [Dochter van VI-m] **VI-m,5**
Ruijten, Gerardus (*15-03-1876) [Zoon van V-e] **V-e,9**
Ruijten, Helena (*20-01-1826, †13-12-1905) [Nummer V-c] **V-c**; VI-b; VI-c; VI-d; VI-e; VI-f
Ruijten, Helena (*24-12-1865, †09-05-1943) [Nummer VI-n] **VI-n**; VII-aq; VII-ar; VII-as; VII-at; VII-au; VII-av
Ruijten, Jacoba Johanna (*27-02-1872, †10-01-1952) [Dochter van V-f] **V-f,5**
Ruijten, Jacobus Leonardus Maria (*27-07-1941, †15-05-2002) [Nummer VIII-bp] **VIII-bp**
Ruijten, Jacobus Wilhelmus (*03-01-1934) [Zoon van VII-v] **VI-by,9**
Ruijten, Johanna (*16-04-1859, †08-11-1936) [Nummer VI-k] **VI-k**; VII-ai; VII-aj; VII-ak; VII-al; VII-am; VII-an
Ruijten, Johanna (*11-05-1882, †13-07-1926) [Nummer VII-z] **VII-z**
Ruijten, Johanna (*16-10-1906, †05-04-1997) [Dochter van VI-l] **VI-l,4**
Ruijten, Johanna Antonetta (*19-03-1925, †24-12-1925) [Dochter van VII-w] **VII-w,6**
Ruijten, Johanna Antonetta (*29-01-1930) [Dochter van VII-w] **VII-w,9**
Ruijten, Johannes (*21-09-1830, †18-10-1892) [Nummer V-e] **V-e**; VI-i; VI-j; VI-k; VI-l; VI-m
Ruijten, Johannes (*25-03-1857, †02-10-1933) [Nummer VI-i] **VI-i**; VII-z; VII-aa; VII-ab; VII-ac; VII-ad; VII-ae
Ruijten, Johannes (*24-06-1892) [Nummer VII-ae] **VII-ae**; VIII-av
Ruijten, Johannes (*03-07-1905, †10-07-1989) [Nummer VII-ap] **VII-ap**; VIII-bn; VIII-bo; VIII-bp
Ruijten, Johannes (*15-04-1928) [Zoon van VII-w] **VII-w,8**
Ruijten, Johannes Adrianus (*09-02-1919, †05-02-1981) [Nummer VIII-as] **VIII-as**
Ruijten, Johannes Janssen (~22-05-1796, †09-06-1868) [Schoonvader van V-al] V-al
Ruijten, Johannes Maria (*24-03-1900) [Zoon van VI-m] **VI-m,1**
Ruijten, Johannes Martinus (*07-06-1918, †26-10-1989) [Nummer VIII-ae] **VIII-ae**
Ruijten, Kornelis (*30-11-1889, †15-07-1972) [Nummer VII-v] VI-by; **VII-v**; VIII-ae; VIII-af; VIII-ag; VIII-ah
Ruijten, Laurina (*25-06-1889) [Nummer VII-ac] **VII-ac**
Ruijten, Leonardus (~07-11-1759, †04-02-1820) [Schoonvader van IV-a] IV-a
Ruijten, Leonardus (*28-09-1908, †09-06-1910) [Zoon van VI-l] **VI-l,5**
Ruijten, Maria Catharina (*03-05-1886, †31-05-1970) [Nummer VII-aa] **VII-aa**; VIII-ap; VIII-aq
Ruijten, Maria Elisabeth (*04-12-1901) [Dochter van VI-m] **VI-m,2**

Ruijten, Maria Petronella (*11-06-1870, †03-01-1958) [Nummer VI-o] **VI-o**; VII-aw; VII-ax; VII-ay; VII-az; VII-ba; VII-bb
Ruijten, Marinus Adrianus Johannes (*19-09-1930, †28-07-1948) [Zoon van VII-v] **VI-by,8**
Ruijten, Martinus (*15-11-1867, †13-12-1931) [Nummer VI-h] **VI-h**; VII-v; VII-w; VII-x; VII-y
Ruijten, Martinus Cornelis (*17-07-1918, †23-09-1997) [Nummer VIII-ai] **VIII-ai**
Ruijten, Martinus Johannes (*24-01-1920, †07-12-1993) [Nummer VIII-af] **VIII-af**
Ruijten, Petronella Johanna Theresia (*29-03-1936, †04-03-2008) [Nummer VIII-au] **VIII-au**
Ruijten, Petrus (*09-02-1869, †04-03-1879) [Zoon van V-e] **V-e,6**
Ruijten, Petrus (*07-05-1874, †23-10-1917) [Zoon van V-al] **V-al,1**
Ruijten, Petrus (*19-06-1891) [Nummer VII-ad] **VII-ad**; VIII-as; VIII-at; VIII-au
Ruijten, Wilhelmus (*11-09-1926) [Zoon van VII-w] **VII-w,7**
Ruijten, Wilhelmus Jacobus Marinus (*21-08-1926, †06-01-1928) [Zoon van VII-v] **VI-by,6**
Ruijten, Wilhelmus Jacobus Marinus (*01-03-1928, †23-03-1928) [Zoon van VII-v] **VI-by,7**
Ruijter, Hubertus Johannes Cornelis de (*1899) [Partner van VI-x] VI-x
Ruijter, Johannes de [Schoonvader van VI-x] VI-x
Sande, Augustinus van de (*25-04-1895, †17-08-1972) [Schoonvader van VIII-bq] VIII-bq
Sande, Maria Cornelia van de (*1925) [Partner van VIII-bq] VIII-bq
Santvliet, Jacoba Janssen van (~17-02-1777, †14-12-1854) [Schoonmoeder van V-a] V-a
Scheepers, Adriana Johanna (*17-05-1908) [Dochter van VI-g] **VI-g,1**
Scheepers, Cornelis Joannes Cornelissen (~18-10-1755, †24-06-1826) [Schoonvader van IV-a] IV-a
Scheepers, Elisabeth [Schoonmoeder van VI-cq] VI-cq
Scheepers, Joanna Catharina (~10-08-1797, †10-02-1869) [Schoonmoeder van V-at] V-at
Scheepers, Johanna Mathea (*07-05-1905, †23-01-1994) [Partner van VII-cy] VII-cy; VIII-cx
Scheepers, Petrus (*20-05-1868, †15-01-1949) [Partner van VI-g] VI-g
Scheepers, Wilhelmus (*1862) [Schoonvader van VII-cy] VII-cy
Scheepers, Willem (*20-10-1826, †30-07-1881) [Schoonvader van VI-g] VI-g
Schenk, Elisabeth Catharina (*02-05-1861, †31-10-1931) [Schoonmoeder van VI-ag] VI-ag
Schepers, Adriaan Hendrikus (*25-02-1910) [Partner van VII-dq] VII-dq
Schepers, Cornelia Maria (*01-05-1895, †03-10-1929) VI-r
Schepers, Cornelis (*25-09-1816, †09-02-1817) [Zoon van IV-a] **IV-a,1**
Schepers, Cornelis (*19-05-1819, †24-04-1821) [Zoon van IV-a] **IV-a,3**
Schepers, Cornelis (*22-02-1883) [Schoonvader van VII-dq] VII-dq
Schepers, Cornelis Cornelissen (~04-02-1793, †17-10-1820) [Partner van IV-a] IV-a; V-a; V-b
Schepers, Doodgeboren Zoon (levenloos *04-04-1852) [Zoon van V-b] **V-b,1**
Schepers, Johanna (*23-05-1818, †23-01-1892) [Nummer V-a] **V-a**; VI-a
Schepers, Maria Cornelissen (~02-10-1773, †26-03-1858) [Schoonmoeder van V-b] V-b
Schepers, Petrus (*26-07-1820, †25-11-1890) [Nummer V-b] **V-b**
Schetters, Maria Catharina (*14-09-1850) [Partner van V-ab] V-ab; VI-ca; VI-cb; VI-cc
Schetters, Sebastiaan (~20-02-1808, †13-06-1867) [Schoonvader van V-ab] V-ab
Schijndel, Francina van [Schoonmoeder van VI-ap] VI-ap
Schijven, Paulus [Schoonvader van VIII-gs] VIII-gs

Schijvenaars, Adrianus Josephus (*07-03-1913, †22-05-1978) [Partner van VII-eo] VII-eo; VIII-ef; VIII-eg; VIII-eh; VIII-ei; VIII-ej
Schijvenaars, Cornelia (*18-08-1895) [Partner van VII-al] VII-al; VIII-bh; VIII-bi
Schijvenaars, Cornelis Franciscus (*01-12-1935, †18-02-1936) [Zoon van VII-eo] **VII-eo,4**
Schijvenaars, Cornelis Johannes (*07-08-1884, †02-08-1972) [Schoonvader van VII-eo] VII-eo
Schijvenaars, Dijmphna Johanna (*20-10-1944, †14-01-1999) [Nummer VIII-ei] **VIII-ei**; IX-br; IX-bs; IX-bt
Schijvenaars, Elizabeth (*29-04-1843, †06-05-1895) [Schoonmoeder van VI-l] [Schoonmoeder van VI-m] VI-l; VI-m
Schijvenaars, Frans [Nummer VIII-ef] **VIII-ef**
Schijvenaars, Gerard [Zoon van VIII-eg] **VIII-eg,1**
Schijvenaars, Helena Johanna (Annie) (*15-07-1950, †19-03-2013) [Nummer VIII-ej] **VIII-ej**; IX-bu; IX-bv; IX-bw
Schijvenaars, Jacobus (*13-12-1866, †20-03-1958) [Schoonvader van VII-al] VII-al
Schijvenaars, Joanna (*12-12-1840, †02-12-1916) [Schoonmoeder van VI-bv] VI-bv
Schijvenaars, Joanna (*28-08-1896, †01-11-1980) [Schoonmoeder van VII-eu] VII-eu
Schijvenaars, Kees (Kees) [Nummer VIII-eg] **VIII-eg**
Schijvenaars, Maria (*26-01-1871, †19-09-1919) [Schoonmoeder van VII-y] VII-y
Schillemans, Anna Maria (*24-09-1845, †11-09-1888) [Schoonmoeder van VI-cm] VI-cm
Schillemans, Antonia (*16-01-1806, †27-01-1889) [Schoonmoeder van V-x] V-x
Schillemans, Christianus (*11-12-1898, †09-05-1940) [Schoonvader van VII-in] VII-in
Schillemans, Dimphna Cornelia Johanna (*26-07-1934) [Partner van VII-in] VII-in
Schillemans, Jacoba (*06-08-1836, †27-07-1921) [Schoonmoeder van VI-cy] VI-cy
Schillemans, Johannes (*03-09-1839, †08-05-1873) [Schoonvader van VI-dn] VI-dn
Schillemans, Maria (*30-01-1871) [Partner van VI-dn] VI-dn; VII-iv; VII-iw; VII-ix; VII-iy
Schobbe, Maria (*30-05-1813, †17-03-1891) [Schoonmoeder van V-az] [Schoonmoeder van V-ba] V-az; V-ba
Schoen, Sebastiana Cornelissen (~22-11-1763, †12-05-1831) [Schoonmoeder van IV-y] IV-y
Schoonen, Antonia Maria (Toke) (*21-04-1923, †04-01-2005) [Schoonmoeder van VIII-hn] VIII-hn
Schoonen, Cornelis (*12-11-1868, †02-03-1936) [Schoonvader van VII-hb] VII-hb
Schoonen, Helena Philomena (*10-01-1904) [Partner van VII-hb] VII-hb; VIII-ha
Schoonen, Johanna Cornelia (*17-04-1902, †27-09-1977) [Schoonmoeder van VIII-du] VIII-du
Schoonen, Maria Johanna (*30-10-1896, †30-04-1985) [Schoonmoeder van VII-bk] VII-bk
Schoor, Petronella van (*14-10-1884, †01-01-1973) [Schoonmoeder van VIII-at] VIII-at
Schoutens, Adriana Catharina (*13-03-1878, †02-03-1958) [Nummer VI-cv] **VI-cv**; VII-hd; VII-he; VII-hf; VII-hg; VII-hh; VII-hi; VII-hj; VII-hk
Schoutens, Adriana Cornelia (*07-05-1875) [Dochter van V-aw] **V-aw,1**
Schoutens, Adriana Johanna Cornelia (Adrie) (*08-01-1925) [Nummer VII-gp] **VII-gp**; VIII-gn
Schoutens, Adriana Johanna Theodora (*10-02-1882, †02-05-1882) [Dochter van V-ai] **V-ai,5**
Schoutens, Adriana Johanna Theodora (*06-04-1883, †08-01-1959) [Dochter van V-ai] **V-ai,6**
Schoutens, Adrianus Cornelis (*31-12-1879, †20-01-1880) [Zoon van V-ai] **V-ai,3**
Schoutens, Adrianus Cornelis (*02-01-1881, †12-02-1967) [Nummer VI-cn] **VI-cn**; VII-gm; VII-gn; VII-go; VII-gp; VII-gq; VII-gr

Schoutens, Anna Cornelia Adriana Maria (Anna) (*12-02-1920, †14-09-1953) [Nummer VII-gm] **VII-gm**
Schoutens, Antonius Hendrikus Marie (Toon) (*04-08-1927, †05-07-2003) [Nummer VII-gr] **VII-gr**; VIII-gq; VIII-gr; VIII-gs; VIII-gt; VIII-gu; VIII-gv
Schoutens, Cornelia Maria Adriana (Cor) (*17-09-1922, †18-06-2002) [Nummer VII-go] **VII-go**
Schoutens, Cornelis Johannes (Kees) (*25-01-1921, †02-11-2014) [Nummer VII-gn] **VII-gn**; VIII-gl; VIII-gm
Schoutens, Cornelis Martinus (*15-06-1877, †30-03-1957) [Zoon van V-ai] **V-ai,1**
Schoutens, Cornelius (~23-02-1807, †06-11-1890) [Schoonvader van V-ai] V-ai
Schoutens, Dorothea (*19-06-1879, †10-02-1961) [Nummer VI-cw] **VI-cw**
Schoutens, Hendrikus (*06-08-1844, †25-03-1926) [Partner van V-ai] V-ai; VI-cn; VI-co
Schoutens, Hendrikus Cornelis Marinus (Harrie) (*27-04-1917, †20-10-1972) [Zoon van VI-cn] **VI-cn,1**
Schoutens, Jan Adriaan (*16-10-1881) [Nummer VI-cx] **VI-cx**
Schoutens, Jan Theodoor (*14-05-1886, †24-07-1886) [Zoon van V-aw] **V-aw,5**
Schoutens, Jan Theodorus (*08-10-1835, †01-09-1893) [Partner van V-aw] V-aw; VI-cv; VI-cw; VI-cx
Schoutens, Joannes Theodoor (*14-06-1808, †28-11-1892) [Schoonvader van V-aw] V-aw
Schoutens, Johanna Anna Cornelia Adriana Theresia (*04-09-1926, †30-07-2010) [Nummer VII-gs] **VII-gs**; VIII-gw; VIII-gx
Schoutens, Johanna Anna Cornelia Maria (Jeanette) (*08-09-1918) [Dochter van VI-cn] **VI-cn,2**
Schoutens, Johanna Helena Adriana (*19-04-1889, †09-05-1917) [Dochter van V-ai] **V-ai,9**
Schoutens, Johannes Hendrikus Petrus Maria (Jan) (*20-10-1923, †19-04-1994) [Zoon van VI-cn] **VI-cn,6**
Schoutens, Johannis Hendrikus Petrus (*15-10-1887, †01-04-1920) [Zoon van V-ai] **V-ai,8**
Schoutens, Johannis Petrus (*16-08-1884, †27-08-1884) [Zoon van V-ai] **V-ai,7**
Schoutens, Margaretha Adriana (*24-01-1817, †26-04-1889) [Schoonmoeder van V-ah] V-ah
Schoutens, Martinus Adrianus Maria (*08-01-1929) [Zoon van VI-cn] **VI-cn,10**
Schoutens, Martinus Johannis (*19-10-1878, †12-07-1964) [Zoon van V-ai] **V-ai,2**
Schoutens, Petrus Johannes Maria (*27-04-1957, †24-10-1982) [Zoon van VII-gn] **VII-gn,4**
Schoutens, Petrus Martinus Maria (*25-02-1926, †16-05-1988) [Nummer VII-gq] **VII-gq**; VIII-go; VIII-gp
Schoutens, Petrus Mattheus (*26-02-1894, †25-12-1985) [Nummer VI-co] **VI-co**; VII-gs
Schoutens, Pieternella (*08-01-1834, †11-01-1892) [Schoonmoeder van VI-o] VI-o
Schouteren, Agnes Cornelia (*17-04-1928, †12-04-1997) [Schoonmoeder van VIII-er] VIII-er
Schouwenaars, Wouterina Cornelia Johanna (*09-08-1909, †24-11-1992) [Schoonmoeder van VIII-hf] VIII-hf
Schrauwen, Catharina Maria (*21-08-1902, †17-07-1966) [Schoonmoeder van VIII-bq] VIII-bq
Schrauwen, Elisabeth (*10-11-1867, †01-09-1944) [Schoonmoeder van VII-aj] VII-aj
Schrauwen, Johanna Cornelia (*04-01-1897, †15-04-1975) [Schoonmoeder van VIII-v] VIII-v
Sebrechts, Marinus (~04-03-1766, †18-02-1821) [Schoonvader van IV-k] IV-k
Sebregts, Cornelia (Corrie) (*14-01-1940, †27-01-2017) [Partner van VIII-hw] VIII-hw

Sebregts, Dijmphna Johanna (*13-05-1906, †31-10-1970) [Schoonmoeder van VIII-q] VIII-q
Sebregts, Maria (~02-02-1795, †30-09-1826) [Partner van IV-k] IV-k
Sebregts, Petrus (*16-09-1906, †25-11-1980) [Schoonvader van VIII-hw] VIII-hw
Seerden, Johannes Franciscus (*24-06-1908) [Partner van VII-fo] VII-fo
Selsig, Anna Maria (*21-07-1876) [Schoonmoeder van VII-am] VII-am
Sep, Franciscus [Schoonvader van VII-hp] VII-hp
Sep, Johannes (*21-08-1906, †?-07-1987) [Partner van VII-hp] VII-hp
Sio, Johannes (*07-04-1880) [Partner van VII-iv] VII-iv
Sittert, Adriana van (*02-06-1839) [Dochter van IV-y] **IV-y,3**
Sittert, Adriana Johanna Gertrudis van (*14-02-1899, †03-04-1973) [Nummer VII-hy] **VII-hy**; VIII-hq; VIII-hr; VIII-hs
Sittert, Anna Maria van (*30-04-1879, †21-07-1879) [Dochter van V-bc] **V-bc,3**
Sittert, Antonius Gerardus van (*18-06-1871, †22-12-1953) [Nummer VI-de] **VI-de**; VII-ib; VII-ic; VII-id; VII-ie
Sittert, Arnoldus Johannes van (*05-02-1862, †17-04-1862) [Zoon van V-bj] **V-bj,1**
Sittert, Christianus van (*17-09-1918, †30-04-2000) [Nummer VII-ie] **VII-ie**
Sittert, Clasina van (*22-10-1834) [Dochter van IV-w] **IV-w,2**
Sittert, Cornelia Helena Maria van (*12-04-1920) [Dochter van VI-dc] **VI-dc,6**
Sittert, Cornelia Maria van (*20-11-1939, †05-07-2011) [Nummer VIII-hv] **VIII-hv**
Sittert, Cornelis (Kees) van (*15-12-1902) [Nummer VII-ib] **VII-ib**
Sittert, Cornelis Hendrikus van (*08-12-1906) [Nummer VII-ht] **VII-ht**; VIII-hi; VIII-hj; VIII-hk; VIII-hl; VIII-hm; VIII-hn; VIII-ho
Sittert, Cornelius van (~13-12-1742) [Schoonvader van III-f] III-f
Sittert, Cornelius van (*27-09-1836, †26-03-1886) [Nummer V-bc] **V-bc**; VI-dc
Sittert, Dionisius van (~17-02-1807, †26-01-1858) [Nummer IV-y] **IV-y**; V-bj
Sittert, Elisabeth Cornelia van (*25-12-1912) [Dochter van VI-dc] **VI-dc,5**
Sittert, Elizabet van (*21-01-1844, †28-01-1844) [Dochter van IV-y] **IV-y,5**
Sittert, Gerard van (*22-07-1869) [Zoon van V-bd] **V-bd,2**
Sittert, Helena Maria Coleta van (*04-05-1942) [Nummer VIII-hj] **VIII-hj**; IX-cu; IX-cv
Sittert, Hendrikus Martinus van (*03-11-1909, †13-08-1988) [Nummer VII-hv] **VII-hv**
Sittert, Henricus Petrus Marie van (*27-10-1900, †26-09-1964) [Nummer VII-hz] **VII-hz**; VIII-ht; VIII-hu; VIII-hv
Sittert, Jan van (*18-05-1837) [Zoon van IV-y] **IV-y,2**
Sittert, Jan van (*04-09-1839) [Nummer V-bd] **V-bd**; VI-dd; VI-de
Sittert, Jan Kornelis van (*03-03-1833) [Zoon van IV-w] **IV-w,1**
Sittert, Joanna van (~23-10-1809) [Dochter van III-f] **III-f,6**
Sittert, Joanna van (*02-11-1932, †14-02-2000) [Nummer VIII-hu] **VIII-hu**
Sittert, Joannes van (*1774) [Partner van III-f] III-f; IV-w; IV-x; IV-y; IV-z
Sittert, Joannes Maria Jacobus van (*28-04-1945, †25-06-1945) [Zoon van VII-ht] **VII-ht,3**
Sittert, Johanna van (*08-12-1811, †12-05-1865) [Nummer IV-z] **IV-z**; V-bk; V-bl
Sittert, Johanna Geertruda Josepha van (*25-10-1906, †04-06-1992) [Nummer VII-ia] **VII-ia**; VIII-hw; VIII-hx; VIII-hy; VIII-hz; VIII-ia; VIII-ib
Sittert, Johanna Maria van (*30-04-1906, †12-11-1985) [Nummer VII-ic] **VII-ic**
Sittert, Johannes Cornelis Antonius van (*06-09-1897, †06-04-1974) [Zoon van VI-dd] **VI-dd,2**
Sittert, Josephine Johanna Adriana van (*16-06-1915) [Nummer VII-id] **VII-id**; VIII-ic; VIII-id; VIII-ie; VIII-if
Sittert, Kornelia Martien van (*30-07-1881, †20-08-1881) [Dochter van V-bc] **V-bc,4**
Sittert, Kornelis van (*07-06-1841) [Zoon van IV-y] **IV-y,4**
Sittert, Kornelius Jan Martien van (*28-01-1875, †31-03-1960) [Nummer VI-dc] **VI-dc**; VII-ht; VII-hu; VII-hv; VII-hw

Sittert, Levinus Johannes Maria (Fienus) van (*30-04-1940, †25-07-2014) [Nummer VIII-hi] **VIII-hi**; IX-ct
Sittert, Maria Catharina Johanna van (*30-07-1896, †03-10-1950) [Nummer VII-hx] **VII-hx**; VIII-hp
Sittert, Maria Magdalena van (*30-06-1908, †29-11-1996) [Nummer VII-hu] **VII-hu**
Sittert, Martien Cornelis van (*24-04-1876, †08-12-1876) [Zoon van V-bc] **V-bc,2**
Sittert, Martinus van (*13-07-1931, †05-08-2009) [Nummer VIII-ht] **VIII-ht**
Sittert, Martinus Gerardus van (*28-05-1868, †08-10-1943) [Nummer VI-dd] **VI-dd**; VII-hx; VII-hy; VII-hz; VII-ia
Sittert, Martinus Joannes van (~02-03-1800) [Nummer IV-w] **IV-w**; V-bc; V-bd
Sittert, Martinus Johannes van (*26-01-1911) [Nummer VII-hw] **VII-hw**
Sittert, Sebastiana van (*09-11-1832, †10-12-1903) [Nummer V-bj] **V-bj**; VI-dm; VI-dn; VI-do; VI-dp; VI-dq; VI-dr
Slokkers, Maria Catharina (*04-03-1851, †11-05-1931) [Schoonmoeder van VII-hx] VII-hx
Sloven, Adriana Maria Anna (*28-01-1914) [Partner van VII-jc] VII-jc
Sloven, Philippus (*22-05-1885) [Schoonvader van VII-jc] VII-jc
Smeets, Adriana Maria Magdalena (*09-11-1869, †27-09-1960) [Schoonmoeder van VII-ds] VII-ds
Smeets, Arnoldus Johannes Adrianus (*09-06-1934, †19-03-1981) [Zoon van VII-cd] **VII-cd,1**
Smeets, Arnoldus Maria (*18-08-1909, †13-02-1996) [Partner van VII-cd] VII-cd; VIII-cv
Smeets, Helena Margaretha Maria (*25-10-1935, †08-08-2006) [Dochter van VII-cd] **VII-cd,2**
Smits, Adrianus (*28-10-1879, †06-07-1915) VI-z
Smout, Cornelia Paulina Johanna Jacoba (*08-04-1941, †09-04-1941) [Dochter van VII-ii] **VII-ii,5**
Smout, Cornelius Johannes (*16-01-1904, †30-10-1944) [Partner van VII-ii] VII-ii; VIII-ig; VIII-ih; VIII-ii; VIII-ij
Smout, Elisabeth Johanna Maria (Maria) (*19-04-1944, †01-05-1944) [Dochter van VII-ii] **VII-ii,8**
Smout, Jacobus Marijn (*31-03-1877) [Schoonvader van VII-ii] VII-ii
Smout, Jacobus Petrus Carolus (*20-09-1936, †20-07-2014) [Nummer VIII-ih] **VIII-ih**; IX-di; IX-dj; IX-dk
Smout, Paulina Cornelia Elisabeth (Lien) (*12-08-1931) [Nummer VIII-ig] **VIII-ig**; IX-dg; IX-dh
Smout, Paulina Cornelia Theresia (*29-03-1930, †08-09-1930) [Dochter van VII-ii] **VII-ii,1**
Smout, Petrus Carolus Franciscus Egidius (Piet) (*29-04-1938, †11-10-2022) [Nummer VIII-ii] **VIII-ii**
Sneller, Albartus (*1885) [Schoonvader van VII-fv] VII-fv
Sneller, Cornelis Leendert (*26-07-1915) [Partner van VII-fv] VII-fv
Snepvangers, Adrianus Hendrikus (*1938, †13-05-1969) [Partner van VIII-dw] VIII-dw
Snepvangers, Petrus Hendrikus (*14-05-1910, †20-07-1988) [Schoonvader van VIII-fo] VIII-fo
Snepvangers, Petrus Johannes (*1898, †24-12-1957) [Schoonvader van VIII-dw] VIII-dw
Snepvangers, Wilhelmina (*08-10-1914, †19-11-2002) [Schoonmoeder van VIII-ip] VIII-ip
Snoeijers, Cornelia (*23-10-1817, †11-06-1913) [Schoonmoeder van V-t] V-t
Snoeijers, Maria Cornelia (*16-10-1922, †09-12-1986) [Schoonmoeder van IX-aa] IX-aa
Snoeijs, Johanna (*01-09-1838, †05-02-1905) [Schoonmoeder van VI-au] VI-au
Soesbergen, Hendrika Maria (Marie) van (*03-09-1926) [Partner van VII-gr] VII-gr; VIII-gt; VIII-gu; VIII-gv

Soesbergen, Jacobus Hendricus van [Schoonvader van VII-gr] VII-gr
Somers, Aloysa Elisabeth (*01-06-1879, †23-12-1966) [Schoonmoeder van VII-hy] [Schoonmoeder van VII-ia] VII-hy; VII-ia
Son, Cornelia van (*01-07-1900) [Nummer VII-cu] **VII-cu**
Son, Helena van (*25-11-1905) [Dochter van VI-av] **VI-av,4**
Son, Johanna van (*08-08-1903, †09-12-1978) [Nummer VII-cw] **VII-cw**
Son, Johannes (Jan) van (*19-04-1874, †05-08-1944) [Partner van VI-av] VI-av; VII-cu; VII-cv; VII-cw
Son, Johannes Dominicus Christianus van (*19-02-1931) [Zoon van VII-cv] **VII-cv,1**
Son, Marijn van (*23-04-1845, †23-03-1919) [Schoonvader van VI-av] VI-av
Son, Marinus van (*24-08-1901) [Nummer VII-cv] **VII-cv**
Son, Nico Adrianus Wilhelmus van (*06-07-1935) [Zoon van VII-cv] **VII-cv,2**
Speek, Wilhelmina (*1867) [Schoonmoeder van VII-j] VII-j
Spiering, Adelaïda Charlotte Christina [Schoonmoeder van VI-cw] VI-cw
Spijkstra, Boukje Petronella (*06-07-1912) [Partner van VII-dj] VII-dj; VIII-de; VIII-df
Spijkstra, Sjoerd (*18-02-1887) [Schoonvader van VII-dj] VII-dj
Stam, Johannes (*09-12-1838) [Schoonvader van VI-al] VI-al
Stam, Wilhelmina Maria Catharina (*26-05-1867, †31-12-1945) [Partner van VI-al] VI-al; VII-bu; VII-bv; VII-bw; VII-bx
Stassen, Jacobus (*14-05-1899) [Partner van VII-bs] VII-bs
Stassen, Pieter Johannis (*06-11-1866, †25-11-1945) [Schoonvader van VII-bs] VII-bs
Steen, Adrianus van (*22-09-1868) [Schoonvader van VII-ak] VII-ak
Steen, Catharina van (*06-06-1893) [Partner van VII-ak] VII-ak
Steen, Johanna Petronella Maria van (*20-01-1868, †14-01-1943) [Schoonmoeder van VII-dn] VII-dn
Steenpaal, Adrianus van (*22-05-1919) [Zoon van VI-bk] **VI-bk,8**
Steenpaal, Adrianus Johannes van (*03-12-1924, †06-08-1944) [Zoon van VII-ec] **VII-ec,3**
Steenpaal, Antonius van (*15-03-1843, †23-01-1932) [Schoonvader van VI-bh] VI-bh
Steenpaal, Cornelia van (*15-10-1917) [Nummer VII-ef] **VII-ef**; VIII-dw
Steenpaal, Dijmphna Elisabeth van (*12-01-1933) [Dochter van VII-ec] **VII-ec,6**
Steenpaal, Doodgeboren Dochter van (levenloos *22-05-1919) [Dochter van VI-bk] **VI-bk,9**
Steenpaal, Doodgeboren Zoon van (levenloos *22-05-1919) [Zoon van VI-bk] **VI-bk,10**
Steenpaal, Dymphna van (*30-11-1905, †10-11-1952) [Nummer VII-ee] **VII-ee**; VIII-dv
Steenpaal, Elisabeth van (*29-10-1914) [Dochter van VI-bk] **VI-bk,6**
Steenpaal, Jacobus Antonius van (*18-03-1926) [Zoon van VII-ec] **VII-ec,4**
Steenpaal, Jacobus Gerardus van (*13-02-1908) [Zoon van VI-bk] **VI-bk,4**
Steenpaal, Johanna van (*07-05-1868, †18-10-1938) [Schoonmoeder van VII-ed] [Schoonmoeder van VI-aj] VI-aj; VII-ed
Steenpaal, Johanna van (*14-02-1870) [Schoonmoeder van VII-ec] VII-ec
Steenpaal, Johanna Dijmphna (Jo) van (*06-06-1923, †21-05-2017) [Nummer VIII-dt] **VIII-dt**; IX-bi; IX-bj; IX-bk
Steenpaal, Johannes van (*10-10-1867, †05-02-1933) [Partner van VI-bk] VI-bk; VII-ec; VII-ed; VII-ee; VII-ef
Steenpaal, Johannes Marinus van (*27-01-1922, †17-10-1929) [Zoon van VII-ec] **VII-ec,1**
Steenpaal, Johannes Marinus van (*29-11-1929, †10-03-1984) [Nummer VIII-du] **VIII-du**
Steenpaal, Maria Cornelia van (*19-08-1910) [Dochter van VI-bk] **VI-bk,5**
Steenpaal, Marinus (Marijn) van (*27-12-1839, †07-03-1925) [Schoonvader van VI-bk] VI-bk
Steenpaal, Marinus van (*20-07-1900, †04-12-1982) [Nummer VII-ec] **VII-ec**; VIII-dt; VIII-du

Steenpaal, Petronella van (*08-09-1876, †14-09-1946) [Partner van VI-bh] VI-bh; VII-dy; VII-dz; VII-ea
Steenpaal, Petronella van (*03-01-1904) [Nummer VII-ed] **VII-ed**
Steenpaal, Philomina van (*18-09-1878, †26-12-1965) [Schoonmoeder van VIII-bk] VIII-bk
Stok, Adrianus (*03-04-1881) [Partner van VI-dg] VI-dg
Stok, Antonetta (*11-04-1850, †08-03-1918) [Schoonmoeder van VI-at] VI-at
Stok, Jacoba Antonia (*05-09-1926, †14-04-1927) [Dochter van VI-dg] **VI-dg,4**
Stok, Jacobus (*07-09-1841, †24-11-1905) [Schoonvader van VI-dg] [Schoonvader van VI-df] VI-df; VI-dg
Stok, Johanna Jacoba (*03-03-1921) [Dochter van VI-dg] **VI-dg,2**
Stok, Maria Catharina (*14-02-1883) [Partner van VI-df] VI-df
Stok, Maria Cornelia (*30-04-1910) [Dochter van VI-dg] **VI-dg,1**
Stok, Petronella Maria (*16-09-1923) [Dochter van VI-dg] **VI-dg,3**
Stokman, Franciscus Josephus Antonius Johannes [Partner van VII-jd] VII-jd
Stolk, Jacobus (*17-08-1834, †11-10-1901) [Schoonvader van VI-ao] VI-ao
Stolk, Johanna (*20-09-1878, †01-12-1942) [Partner van VI-ao] VI-ao; VII-cf; VII-cg; VII-ch; VII-ci; VII-cj
Stoop, Cornelia (*04-11-1852, †11-12-1930) [Schoonmoeder van VI-cy] VI-cy
Stoop, Johannes (*13-01-1914, †13-06-1982) [Schoonvader van VIII-ie] VIII-ie
Stoop, Pieternella (*30-10-1857, †05-11-1919) [Schoonmoeder van VI-an] VI-an
Straver, Petronella (*02-11-1894, †23-01-1979) [Schoonmoeder van VII-jd] VII-jd
Stroop, Adrianus Petrus Arnoldus (*?-03-1945, †09-04-1945) [Zoon van VIII-c] **VIII-c,3**
Stroop, Anna Maria (*12-01-1930, †05-05-1995) [Partner van VIII-w] VIII-w
Stroop, Cornelis Hermanus (*15-06-1910) [Partner van VIII-c] VIII-c
Stroop, Johanna Wilhelmina (*01-07-1903) [Schoonmoeder van VIII-w] VIII-w
Stroop, Johannes (*01-05-1875) [Schoonvader van VIII-c] VIII-c
Stuij, Johanna Geertruida Pieternella Cornelia (*1887, †<1927) VII-je
Suijkerbuijk, Adriana (*09-07-1909, †16-05-1997) [Partner van VII-dm] VII-dm
Suijkerbuijk, Adrianus Marinus Antonius (*02-03-1911, †06-11-1986) [Partner van VII-id] VII-id; VIII-ic; VIII-id; VIII-ie; VIII-if
Suijkerbuijk, Antoinetta (*25-07-1875) [Schoonmoeder van VII-di] VII-di
Suijkerbuijk, Antonius Maria (*05-08-1909) [Partner van VIII-a] VIII-a
Suijkerbuijk, Cornelia Johanna Maria (*22-04-1946, †04-05-1946) [Dochter van VIII-a] **VIII-a,2**
Suijkerbuijk, Doodgeboren Kind (levenloos *30-01-1941) [Kind van VIII-a] **VIII-a,1**
Suijkerbuijk, Marijn (*22-05-1865, †11-03-1939) [Schoonvader van VII-dm] VII-dm
Suijkerbuijk, Marinus Gerardus Wilhelmus (*1938) [Zoon van VII-id] **VII-id,1**
Suijkerbuijk, Marinus Gerardus Wilhelmus (*1942) [Nummer VIII-id] **VIII-id**
Suijkerbuijk, Marinus Johannes (*03-09-1875, †01-01-1938) [Schoonvader van VII-id] VII-id
Suijkerbuijk, Wilhelmus (*13-02-1867, †02-12-1952) [Schoonvader van VIII-a] VIII-a
Swagemakers, Catharina Adriana [Schoonmoeder van VII-cb] VII-cb
Swart, Joanna de (*±1810, †03-03-1880) [Schoonmoeder van V-ab] V-ab
Tack, Antonius (*1850) [Partner van V-ba] V-ba
Tack, Cornelis Jacobus Lambertus (*15-01-1879) [Zoon van V-az] **V-az,2**
Tack, Jacobus Petrus Cornelis (*01-07-1884, †31-01-1885) [Zoon van V-az] **V-az,3**
Tack, Johannes Petrus (*1839) [Partner van V-az] V-az
Tack, Maria Cornelia (*05-08-1895) [Dochter van V-ba] **V-ba,1**
Tack, Marinus (~05-09-1810, †06-03-1890) [Schoonvader van V-az] [Schoonvader van V-ba] V-az; V-ba
Tack, Marinus Cornelis (*16-10-1877) [Zoon van V-az] **V-az,1**
Tak, Cornelis (*03-05-1862) [Schoonvader van VII-aj] VII-aj

Tak, Johanna Petronella (*27-02-1893) [Partner van VII-aj] VII-aj; VIII-bg
Tempers, Petronilla (*12-02-1816) [Schoonmoeder van VI-c] VI-c
Terheijden, Dimphna van (*15-10-1853, †27-06-1932) [Partner van V-ao] V-ao
Terheijden, Hendrik van (*23-09-1823, †11-06-1886) [Schoonvader van V-ao] V-ao
Teuns, Johanna Henriette [Partner van VIII-af] VIII-af
Teuns, Maria (~12-06-1799, †03-02-1836) IV-g
Thielen, Adriana Helena (*08-04-1923) [Nummer VIII-br] **VIII-br**
Thielen, Adrianus Josephus (*08-02-1889) [Nummer VII-ar] **VII-ar**
Thielen, Antonius Jacobus (*08-11-1896) [Zoon van VI-n] **VI-n,8**
Thielen, August Adrianus (*30-10-1905) [Zoon van VI-n] **VI-n,12**
Thielen, August Johannes (*14-04-1903, †04-11-1903) [Zoon van VI-n] **VI-n,11**
Thielen, Cornelia Jacoba (*30-05-1891, †14-11-1894) [Dochter van VI-n] **VI-n,4**
Thielen, Doodgeboren Kind (levenloos *01-12-1923) [Kind van VII-av] **VII-av,1**
Thielen, Elisabeth Helena Maria (*21-06-1921, †17-06-1972) [Dochter van VII-at] **VII-at,1**
Thielen, Franciscus Cornelis (*07-10-1924) [Nummer VIII-bs] **VIII-bs**
Thielen, Franciscus Josephus (*01-08-1907) [Zoon van VI-n] **VI-n,13**
Thielen, Helena Jacoba (*1926) [Nummer VIII-bt] **VIII-bt**
Thielen, Jacoba Cornelia (*27-07-1895, †25-08-1895) [Dochter van VI-n] **VI-n,7**
Thielen, Jacobus Adrianus (*07-10-1899) [Zoon van VI-n] **VI-n,10**
Thielen, Johanna Cornelia (*23-02-1890) [Nummer VII-as] **VII-as**
Thielen, Johannes Cornelis (*19-11-1897, †01-03-1966) [Nummer VII-av] **VII-av**
Thielen, Josephus (*22-09-1812, †05-04-1888) [Schoonvader van VI-n] VI-n
Thielen, Josephus Johannes (*26-09-1892, †20-10-1970) [Nummer VII-at] **VII-at**
Thielen, Maria Johanna (*04-08-1887) [Nummer VII-aq] **VII-aq**
Thielen, Petrus (*03-02-1863, †12-08-1920) [Partner van VI-n] VI-n; VII-aq; VII-ar; VII-as; VII-at; VII-au; VII-av
Thielen, Petrus Cornelis (*30-03-1922) [Nummer VIII-bq] **VIII-bq**
Thielen, Petrus Johannes (*28-02-1918) [Zoon van VII-ar] **VII-ar,1**
Thielen, Petrus Wilhelmus Antonius (*09-02-1909) [Zoon van VI-n] **VI-n,14**
Thielen, Pietje Helena Josepha (*07-11-1922) [Dochter van VII-at] **VII-at,2**
Thielen, Wilhelmus (*03-04-1894, †13-04-1971) [Nummer VII-au] **VII-au**; VIII-bq; VIII-br; VIII-bs; VIII-bt
Tiberius, Adriaan Jacobus (*18-11-1847, †23-01-1939) [Nummer V-ac] **V-ac**; VI-cd; VI-ce
Tiberius, Adriaan Willem (*01-02-1885, †08-11-1960) [Nummer VI-ce] **VI-ce**; VII-fl; VII-fm; VII-fn; VII-fo; VII-fp; VII-fq
Tiberius, Adriana (~08-07-1778, †14-01-1832) [Nummer III-f] **III-f**; IV-w; IV-x; IV-y; IV-z
Tiberius, Adriana (*18-05-1824, †04-03-1903) [Nummer IV-e] **IV-e**
Tiberius, Adriana (*28-08-1832, †10-09-1832) [Dochter van IV-r] **IV-r,1**
Tiberius, Adriana (*15-07-1836, †17-12-1858) [Dochter van IV-r] **IV-r,3**
Tiberius, Adriana (*21-12-1842, †06-04-1913) [Nummer V-aa] **V-aa**; VI-bz
Tiberius, Adriana (*03-08-1848, †18-01-1866) [Dochter van IV-b] **IV-b,2**
Tiberius, Adriana (*18-12-1863, †23-06-1867) [Dochter van IV-d] **IV-d,3**
Tiberius, Adriana (*07-09-1893, †09-09-1970) [Nummer VI-cj] **VI-cj**; VII-gb; VII-gc; VII-gd; VII-ge; VII-gf
Tiberius, Adriana (Jaan) (*11-08-1908, †17-09-2007) [Nummer VII-fl] **VII-fl**; VIII-es; VIII-et; VIII-eu; VIII-ev; VIII-ew
Tiberius, Adriana Catharina (*06-06-1862, †31-03-1873) [Dochter van IV-t] **IV-t,11**
Tiberius, Adriana Cornelia (*25-12-1874) [Dochter van V-g] **V-g,3**
Tiberius, Adriana Cornelia (*04-03-1896, †16-04-1975) [Dochter van V-h] **V-h,3**
Tiberius, Adriana Geertruda (*01-04-1924) [Nummer VII-bc] **VII-bc**; VIII-ah; IX-v
Tiberius, Adrianus (*08-04-1821, †10-05-1866) [Nummer IV-d] **IV-d**; V-h; V-i
Tiberius, Adrianus (*14-11-1915, †10-05-1940) [Nummer VII-fp] **VII-fp**

Tiberius, Adrianus Cornelis (*01-03-1918, †17-12-1984) [Nummer VII-fj] **VII-fj**
Tiberius, Adrianus Petrus (*05-01-1901, †19-04-1995) [Nummer VI-s] **VI-s**
Tiberius, Anna Catharina (*04-10-1912) [Dochter van VI-ca] **VI-ca,4**
Tiberius, Anna Cornelia (*20-10-1811, †10-09-1901) [Nummer IV-u] **IV-u**; V-at; V-au; V-av; V-aw; V-ax
Tiberius, Anna Cornelia (*29-08-1833, †13-02-1914) [Nummer V-al] **V-al**
Tiberius, Anna Cornelia (*24-08-1845, †16-12-1895) [Nummer V-ai] **V-ai**; VI-cn; VI-co
Tiberius, Anna Cornelia (*14-04-1858, †06-01-1929) [Nummer V-as] **V-as**; VI-cs
Tiberius, Anna Cornelia (*14-08-1858) [Dochter van V-ag] **V-ag,2**
Tiberius, Anna Cornelia (*25-07-1861) [Dochter van V-ag] **V-ag,4**
Tiberius, Anna Cornelia (Keeke) (*11-08-1908, †16-12-1998) [Nummer VII-fm] **VII-fm**; VIII-ex; VIII-ey; VIII-ez
Tiberius, Anna Maria (*21-10-1818, †19-04-1901) [Nummer IV-c] **IV-c**
Tiberius, Anna Maria (*12-08-1838, †14-03-1914) [Nummer V-y] **V-y**
Tiberius, Anna Maria (*25-04-1846, †11-09-1846) [Dochter van IV-r] **IV-r,6**
Tiberius, Anna Maria (*12-09-1909, †21-05-2000) [Nummer VII-fn] **VII-fn**
Tiberius, Antonia (*13-06-1849) [Nummer V-az] **V-az**
Tiberius, Antonia (*26-10-1862, †07-07-1944) [Nummer V-i] **V-i**; VI-w; VI-x; VI-y
Tiberius, Antonia (*30-10-1898, †20-03-1968) [Dochter van V-h] **V-h,4**
Tiberius, Christianus Johannes (*28-08-1927, †13-03-2018) [Nummer VII-bf] **VII-bf**
Tiberius, Christoffel Adrianus (*24-04-1890, †28-05-1945) [Nummer VI-q] **VI-q**; VII-bc; VII-bd; VII-be; VII-bf
Tiberius, Cornelia (*18-09-1850, †06-01-1885) [Nummer V-ad] **V-ad**; VI-cf; VI-cg; VI-ch
Tiberius, Cornelia (*01-07-1855, †08-05-1856) [Dochter van IV-t] **IV-t,7**
Tiberius, Cornelia Joanna (~10-12-1764, †23-01-1840) [Nummer III-a] **III-a**; IV-a
Tiberius, Cornelia Johanna (*13-05-1846) [Nummer V-ay] **V-ay**
Tiberius, Cornelia Johanna (*31-08-1925) [Dochter van VI-cd] **VI-cd,6**
Tiberius, Cornelia Margaretha (*15-12-1918, †26-02-1920) [Dochter van VI-ca] **VI-ca,7**
Tiberius, Cornelis (†24-08-1757) [Nummer I] **I**; II-a; II-b
Tiberius, Cornelis (*11-09-1815, †31-01-1830) [Zoon van III-b] **III-b,3**
Tiberius, Cornelis (*11-07-1818, †27-01-1877) [Nummer IV-v] **IV-v**; V-ay; V-az; V-ba; V-bb
Tiberius, Cornelis (*06-10-1853, †20-09-1935) [Nummer V-ae] **V-ae**; VI-ci; VI-cj; VI-ck; VI-cl
Tiberius, Cornelis Hubertus (Kees) (*20-01-1924) [Nummer VII-fq] **VII-fq**; VIII-fa; VIII-fb; VIII-fc; VIII-fd
Tiberius, Cornelis Johannes (*28-11-1921, †03-04-2002) [Zoon van VI-ca] **VI-ca,8**
Tiberius, Cornelis Petrus (*05-11-1893, †31-03-1897) [Zoon van V-ac] **V-ac,4**
Tiberius, Cornelius (~07-12-1737) [Zoon van I] **I,6**
Tiberius, Cornelius Antonius (*31-08-1919, †03-04-1978) [Zoon van VI-cd] **VI-cd,2**
Tiberius, Dimphna (*12-05-1872, †22-05-1872) [Dochter van V-g] **V-g,2**
Tiberius, Doodgeboren Dochter (levenloos *03-07-1852) [Dochter van IV-t] **IV-t,5**
Tiberius, Doodgeboren Dochter (levenloos *26-03-1871) [Dochter van V-g] **V-g,1**
Tiberius, Doodgeboren Kind (levenloos *30-01-1863) [Kind van V-ag] **V-ag,6**
Tiberius, Doodgeboren Zoon (levenloos *30-12-1841) [Zoon van IV-n] **IV-n,3**
Tiberius, Doodgeboren Zoon (levenloos *17-09-1882) [Zoon van V-g] **V-g,8**
Tiberius, Dorothea Jacoba (*15-03-1842, †27-10-1928) [Nummer V-ah] **V-ah**
Tiberius, Elisabeth (*13-01-1860) [Dochter van IV-t] **IV-t,10**
Tiberius, Elisabeth Wilhelmina (*06-12-1918, †17-06-1927) [Dochter van VI-ce] **VI-ce,6**
Tiberius, Elisabetha (~15-07-1731) [Dochter van I] **I,3**
Tiberius, Geertruda (*14-10-1886, †02-05-1921) [Nummer VI-cc] **VI-cc**
Tiberius, Geertruda Francisca (*06-11-1913) [Dochter van VI-ca] **VI-ca,5**
Tiberius, Geertruda Johanna (*30-08-1925, †14-02-1990) [Nummer VII-bd] **VII-bd**

Tiberius, Gerard (*05-04-1845, †01-08-1922) [Nummer V-ab] **V-ab**; VI-ca; VI-cb; VI-cc
Tiberius, Gerard (*11-08-1916, †12-01-1982) [Nummer VII-fg] **VII-fg**; VIII-eq; VIII-er
Tiberius, Gerardus Antonius (*28-11-1927, †13-12-1927) [Zoon van VI-cd] **VI-cd,7**
Tiberius, Gerardus Cornelis (*11-06-1855, †25-11-1855) [Zoon van IV-v] **IV-v,8**
Tiberius, Gerardus Dominicus (*04-08-1857, †29-01-1867) [Zoon van IV-v] **IV-v,9**
Tiberius, Godefridus (*21-03-1877, †17-04-1877) [Zoon van V-g] **V-g,4**
Tiberius, Helena (*01-02-1854, †21-12-1912) [Dochter van IV-q] **IV-q,6**
Tiberius, Helena Jacobs (~28-09-1807, †24-08-1887) [Nummer IV-s] **IV-s**
Tiberius, Helena Maria (*29-01-1863) [Dochter van V-ag] **V-ag,5**
Tiberius, Hendrik (*07-12-1848, †09-04-1938) [Nummer V-ao] **V-ao**
Tiberius, Jacobus (*23-11-1825) [Nummer V-ag] **V-ag**
Tiberius, Jacobus (*21-05-1839, †14-02-1919) [Nummer V-am] **V-am**; VI-cp
Tiberius, Jacobus (*15-05-1845, †08-02-1894) [Zoon van IV-t] **IV-t,1**
Tiberius, Jacobus Johannes (*26-07-1843, †18-07-1850) [Zoon van IV-q] **IV-q,2**
Tiberius, Jacobus Johannes Maria (*25-12-1859) [Zoon van V-ag] **V-ag,3**
Tiberius, Jacobus Lambertus (*13-07-1841, †24-01-1869) [Zoon van IV-v] **IV-v,1**
Tiberius, Jacobus Martens (~07-07-1772, †05-12-1864) [Nummer III-e] **III-e**; IV-p; IV-q; IV-r; IV-s; IV-t; IV-u; IV-v
Tiberius, Jan Jacobus (*12-02-1848, †06-04-1918) [Nummer V-aj] **V-aj**
Tiberius, Jan Sebastiaan (*30-09-1880, †26-07-1944) [Nummer VI-ca] **VI-ca**; VII-fe; VII-ff; VII-fg
Tiberius, Joanna (*27-11-1859, †23-02-1896) [Nummer V-af] **V-af**; VI-cm
Tiberius, Joanna (*18-06-1882) [Dochter van V-ab] **V-ab,2**
Tiberius, Joanna (*20-07-1885) [Nummer VI-cb] **VI-cb**; VII-fh; VII-fi
Tiberius, Joanna Elisabeth (*23-05-1911, †20-06-1954) [Nummer VII-fo] **VII-fo**
Tiberius, Joannes Cornelissen (~09-05-1733, †21-07-1780) [Nummer II-a] **II-a**; III-a; III-b; III-c; III-d
Tiberius, Johanna (*30-09-1827, †24-02-1865) [Nummer IV-f] **IV-f**; V-j; V-k
Tiberius, Johanna (*25-05-1850) [Dochter van IV-t] **IV-t,4**
Tiberius, Johanna (*23-05-1891, †19-07-1972) [Nummer VI-ci] **VI-ci**; VII-fy; VII-fz; VII-ga
Tiberius, Johanna Catharina (*19-07-1909, †01-11-1909) [Dochter van VI-ca] **VI-ca,2**
Tiberius, Johanna Catharina (*06-02-1911) [Nummer VII-ff] **VII-ff**
Tiberius, Johanna Janssen (~09-11-1772, †03-03-1858) [Nummer III-c] **III-c**; IV-g; IV-h; IV-i; IV-j; IV-k; IV-l; IV-m
Tiberius, Johanna Maria (*09-03-1871, †31-05-1919) [Nummer VI-cp] **VI-cp**; VII-gt; VII-gu
Tiberius, Johanna Maria (*10-02-1878) [Dochter van V-g] **V-g,5**
Tiberius, Johanna Maria (*08-04-1880, †08-11-1880) [Dochter van V-ae] **V-ae,2**
Tiberius, Johanna Petronella (*31-01-1890, †18-05-1892) [Dochter van V-ac] **V-ac,3**
Tiberius, Johanna Petronella (*29-09-1893, †11-01-1970) [Nummer VI-r] **VI-r**
Tiberius, Johanna Petronella (*29-07-1900) [Dochter van V-ae] **V-ae,9**
Tiberius, Johanna Petronella Helena (*02-01-1892) [Dochter van V-aj] **V-aj,2**
Tiberius, Johanna Petronella Maria (*29-06-1905) [Nummer VI-cl] **VI-cl**
Tiberius, Johannes (*27-03-1808, †11-08-1872) [Nummer IV-n] **IV-n**; V-y; V-z; V-aa; V-ab; V-ac; V-ad; V-ae; V-af
Tiberius, Johannes (*10-02-1811, †11-07-1811) [Zoon van III-b] **III-b,1**
Tiberius, Johannes (*30-03-1813, †19-01-1857) [Nummer IV-b] **IV-b**; V-g
Tiberius, Johannes (*09-07-1845, †24-09-1902) [Nummer V-g] **V-g**; VI-p
Tiberius, Johannes (*18-10-1853, †20-10-1855) [Zoon van IV-t] **IV-t,6**
Tiberius, Johannes (Jan) (*16-01-1857) [Nummer V-ar] **V-ar**
Tiberius, Johannes (Jan) (*24-07-1882, †03-07-1942) [Nummer VI-cd] **VI-cd**; VII-fj; VII-fk
Tiberius, Johannes (*13-07-1889, †12-05-1898) [Zoon van V-ar] **V-ar,1**
Tiberius, Johannes (*22-04-1933) [Zoon van VII-fj] **VII-fj,1**

Tiberius, Johannes Christoffel (*29-05-1909, †27-04-1985) [Nummer VI-v] **VI-v**; VII-bg
Tiberius, Johannes Christoffel (*28-10-1926, †01-09-2001) [Nummer VII-be] **VII-be**; VIII-bx; VIII-by; VIII-bz
Tiberius, Johannes Cornelis (*03-04-1861, †17-11-1924) [Nummer V-h] **V-h**; VI-q; VI-r; VI-s; VI-t; VI-u; VI-v
Tiberius, Johannes Cornelis (*26-11-1904, †28-02-1905) [Zoon van V-h] **V-h,7**
Tiberius, Johannes Cornelis Gerardus (Jan) (*11-03-1947) [Nummer VIII-eq] **VIII-eq**
Tiberius, Johannes Gerardus (*08-11-1922, †21-10-1962) [Zoon van VI-cd] **VI-cd,4**
Tiberius, Johannes Jacobus (~04-11-1809, †04-12-1898) [Nummer IV-t] **IV-t**; V-ap; V-aq; V-ar; V-as
Tiberius, Johannes Jacobus (*23-11-1856) [Zoon van V-ag] **V-ag,1**
Tiberius, Johannes Jacobus (*19-01-1883, †20-01-1883) [Zoon van V-ae] **V-ae,3**
Tiberius, Johannes Janssen (~06-11-1770, †03-01-1843) [Nummer III-b] **III-b**; IV-b; IV-c; IV-d; IV-e; IV-f
Tiberius, Lambertus Jacobus (*09-11-1842, †30-10-1860) [Zoon van IV-v] **IV-v,2**
Tiberius, Maria (~05-11-1729) [Dochter van I] **I,2**
Tiberius, Maria (*22-02-1853, †12-04-1945) [Nummer V-ba] **V-ba**
Tiberius, Maria (*09-09-1872, †11-11-1916) [Dochter van V-am] **V-am,2**
Tiberius, Maria (*30-11-1878, †31-01-1880) [Dochter van V-ae] **V-ae,1**
Tiberius, Maria (*27-04-1908, †12-02-1959) [Nummer VII-fe] **VII-fe**
Tiberius, Maria Adriana (*27-03-1902, †13-01-1986) [Nummer VI-t] **VI-t**
Tiberius, Maria Jacobs (~11-11-1799) [Nummer IV-p] **IV-p**; V-ag
Tiberius, Marinus Johannes (*06-02-1921, †19-10-1995) [Nummer VII-fk] **VII-fk**
Tiberius, Martinus (*14-03-1844, †04-05-1862) [Zoon van IV-v] **IV-v,3**
Tiberius, Martinus (*12-03-1849, †04-09-1924) [Nummer V-aq] **V-aq**
Tiberius, Martinus Adrianus Maria (*18-03-1865) [Zoon van V-ag] **V-ag,7**
Tiberius, Martinus Cornelissen (~08-02-1735, †31-08-1784) [Nummer II-b] **II-b**; III-e; III-f
Tiberius, Martinus Jacobus (Martien) (~04-11-1801, †20-03-1877) [Nummer IV-q] **IV-q**; V-ah; V-ai; V-aj; V-ak
Tiberius, Martinus Wilhelmus (*08-08-1890) [Zoon van V-aj] **V-aj,1**
Tiberius, Matheus (*20-08-1815, †18-12-1881) [Zoon van III-e] **III-e,7**
Tiberius, Mattheus Josephus (*08-11-1922, †14-12-1923) [Zoon van VI-cd] **VI-cd,5**
Tiberius, Matthijs Gerardus (*28-11-1927, †16-12-1927) [Zoon van VI-cd] **VI-cd,8**
Tiberius, Paulus (~20-09-1728) [Zoon van I] **I,1**
Tiberius, Petronella (*21-01-1880, †22-01-1880) [Dochter van V-g] **V-g,6**
Tiberius, Petronella (*03-03-1881) [Nummer VI-p] **VI-p**
Tiberius, Petronella (*04-12-1888) [Dochter van V-ae] **V-ae,4**
Tiberius, Petronella (*04-12-1898, †17-11-1969) [Nummer VI-ck] **VI-ck**; VII-gg
Tiberius, Petronella (*11-12-1905, †04-12-1991) [Nummer VI-u] **VI-u**
Tiberius, Petronilla (*14-11-1842, †08-03-1929) [Nummer V-an] **V-an**; VI-cq; VI-cr
Tiberius, Petrus (*26-09-1846, †03-06-1926) [Nummer V-ap] **V-ap**
Tiberius, Petrus (*13-10-1847, †11-12-1847) [Zoon van IV-v] **IV-v,5**
Tiberius, Petrus (*01-03-1850) [Nummer V-ak] **V-ak**
Tiberius, Petrus (*03-07-1866, †05-07-1866) [Zoon van V-ag] **V-ag,8**
Tiberius, Petrus Johannes (*04-03-1857, †04-05-1917) [Zoon van IV-n] **IV-n,9**
Tiberius, Pieter (~13-01-1805, †26-12-1863) [Nummer IV-r] **IV-r**; V-al; V-am; V-an; V-ao
Tiberius, Pieter (*25-03-1860, †26-01-1943) [Nummer V-bb] **V-bb**
Tiberius, Sebastiaan (*10-07-1884, †23-08-1884) [Zoon van V-ab] **V-ab,3**
Tiberius, Theodorus (~23-11-1809, †19-08-1863) [Nummer IV-o] **IV-o**
Tiberius, Wilhelmina (*10-06-1899) [Dochter van V-ae] **V-ae,8**
Tiberius, Wilhelmina Dorothea Helena (*04-05-1893) [Dochter van V-aj] **V-aj,3**
Tiberius, Wilhelmus (*10-01-1839, †11-10-1915) [Nummer V-z] **V-z**
Tiberius, Wilhelmus Janssen (~02-03-1775, †02-02-1810) [Nummer III-d] **III-d**; IV-n; IV-o

Tielen, Laurina (*09-11-1921) [Schoonmoeder van VII-br] VII-br
Tienen, Hendrikus van [Partner van VII-hf] VII-hf
Tiggelen, Adrianus van (*05-02-1900, †01-09-1975) [Schoonvader van VIII-dv] VIII-dv
Tiggelen, Antonia Johanna Maria van (*26-05-1922, †08-08-2003) [Partner van VII-gk] VII-gk
Tiggelen, Catharina van (*23-03-1869, †30-04-1949) [Schoonmoeder van VII-dy] [Schoonmoeder van VII-ea] VII-dy; VII-ea
Tiggelen, Elisabeth Johanna Maria van (*19-03-1886) [Schoonmoeder van VII-jc] VII-jc
Tiggelen, Geertruida Maria van (*07-12-1934, †13-10-2022) [Partner van VIII-dv] VIII-dv
Tiggelen, Johannes Christianus van (*27-02-1889) [Schoonvader van VII-gk] VII-gk
Tilburg, Anna Cornelia van (*28-11-1920, †23-06-2004) [Partner van VII-gd] VII-gd; VIII-fx; VIII-fy; VIII-fz
Tilburg, Dionisius van (*20-01-1902, †05-06-1951) [Schoonvader van VIII-q] VIII-q
Tilburg, Elisabeth van (*01-12-1841, †09-06-1910) [Schoonmoeder van VII-c] VII-c
Tilburg, Elizabeth Petronella (Betsy) van (*06-11-1925, †11-05-1996) [Partner van VIII-q] VIII-q; IX-o; IX-p
Tilburg, Geertruda (Truus) van (*13-10-1908, †13-01-2008) [Schoonmoeder van VIII-hw] VIII-hw
Tilburg, Godefried van (*25-05-1883, †07-12-1968) [Schoonvader van VII-gd] VII-gd
Tilburg, Helena van (*22-11-1878, †02-11-1964) [Partner van VI-dc] VI-dc; VII-ht; VII-hu; VII-hv; VII-hw
Tilburg, Helena Elisabeth Johanna (Lena) van (*31-10-1919, †15-08-2002) [Partner van VII-hr] VII-hr
Tilburg, Hendrikus van (*07-07-1890, †02-03-1941) [Schoonvader van VII-hr] VII-hr
Tilburg, Kornelius Johannes van (*06-01-1855, †11-03-1939) [Schoonvader van VI-dc] VI-dc
Tilburg, Theodorus Adrianus van (*02-02-1924, †31-03-1999) VII-fx
Tillo, Dimphna van (*21-06-1864, †09-11-1941) [Schoonmoeder van VI-cx] VI-cx
Tillo, Paulus Johannes Hendrikus Maria van (*12-11-1948) [Schoonvader van IX-by] IX-by
Timmermans, Adriana (*27-01-1865, †14-09-1931) [Partner van VI-d] VI-d; VII-n; VII-o
Timmermans, Adrianus Thomas Johannes (*17-05-1916, †09-03-1976) [Schoonvader van VIII-bm] VIII-bm
Timmermans, Anna Cornelia (*25-10-1897, †01-06-1966) [Schoonmoeder van VII-hk] [Schoonmoeder van VII-ev] VII-ev; VII-hk
Timmermans, Annie [Getuige bij doop van X-aa] X-aa
Timmermans, Antonius (*18-11-1918) [Getuige bij burgerlijk huwelijk van VIII-an] VIII-an
Timmermans, Cornelis (*25-10-1828) [Schoonvader van VI-d] VI-d
Timmermans, Dimphina Maria (Dien) (*22-02-1931) [Schoonmoeder van IX-q] IX-q
Timmermans, Joanna (~02-11-1764, †01-07-1800) [Schoonmoeder van IV-k] IV-k
Timmermans, Laurina (Laura) (*04-08-1890, †25-02-1975) [Schoonmoeder van VIII-bi] VIII-bi
Timmermans, Lena (*18-05-1942, †03-09-2008) [Schoonmoeder van IX-br] IX-br
Tingers, Anna (*24-03-1804, †09-02-1874) [Schoonmoeder van V-r] V-r
Tirions, Joanna Maria (~19-09-1798, †09-04-1878) [Schoonmoeder van V-e] V-e
Tolboom, Cornelia Margaretha [Schoonmoeder van VII-gr] VII-gr
Trijp, Adrianus van (*1880) [Partner van VII-a] VII-a; VIII-a; VIII-b
Trijp, Antonetta Maria van (*02-02-1873) [Schoonmoeder van VII-f] VII-f
Trijp, Johannes Paulus (*30-03-1914, †16-07-1968) [Nummer VIII-b] **VIII-b**
Trijp, Maria Catharina van (*16-02-1905) [Nummer VIII-a] **VIII-a**
Trijp, Paulus van (*23-08-1836, †26-11-1902) [Schoonvader van VII-a] VII-a
Trouw, Johannes (*02-01-1894, †22-12-1962) [Schoonvader van VIII-v] VIII-v

Trouw, Philomena Petronella Maria (Mien) (*14-03-1931, †07-12-2001) [Partner van VIII-v] VIII-v; IX-q; IX-r
Uijtdehaag, Cornelis (*07-10-1890, †24-09-1964) [Schoonvader van VIII-br] VIII-br
Uijtdehaag, Johanna Maria Jacoba (*13-07-1915, †20-03-1987) [Partner van VII-hn] VII-hn; VIII-hh
Uijtdehaag, Johannes (*09-06-1921) [Partner van VIII-br] VIII-br
Uijtdehaag, Ludovicus (*03-09-1883, †21-11-1955) [Schoonvader van VII-hn] VII-hn
Uijtdehage, Johannes Adrianus (*1875) [Schoonvader van VIII-k] VIII-k
Uijtdehage, Johannes Petrus Gerardus (*1930) [Zoon van VIII-k] **VIII-k,1**
Uijtdehage, Petronella Wilhelmina Maria (*13-10-1942, †20-12-1995) [Nummer IX-i] **IX-i**
Uijtdehage, Petrus Christoffel (*1933) [Zoon van VIII-k] **VIII-k,2**
Uijtdehage, Petrus Marinus (*09-09-1902, †16-04-1995) [Partner van VIII-k] VIII-k; IX-i
Uijtdehage, Wilhelmus Johannes (*1933) [Zoon van VIII-k] **VIII-k,3**
Uijtdewillegen, Jacobus (*08-10-1848, †04-10-1933) [Schoonvader van VI-cy] VI-cy
Uijtdewilligen, Adriana Cornelia (*17-03-1836, †20-03-1923) [Partner van V-am] V-am; VI-cp
Uijtdewilligen, Adriana Cornelia Maria (*12-09-1940, †10-08-2009) [Partner van VIII-hb] VIII-hb
Uijtdewilligen, Cornelis (*04-02-1858, †06-07-1933) [Partner van V-w] V-w; VI-bt
Uijtdewilligen, Cornelis (Kees) (*02-02-1948, †21-05-2010) VIII-eq
Uijtdewilligen, Cornelis Adrianus Gerardus (*07-12-1911, †02-01-2000) [Schoonvader van VIII-hb] VIII-hb
Uijtdewilligen, Dorothea (*16-10-1892, †14-03-1974) [Nummer VI-bt] **VI-bt**; VII-ep
Uijtdewilligen, Gerardus (~06-10-1799, †15-05-1890) [Schoonvader van V-am] V-am
Uijtdewilligen, Gerardus (*24-12-1834, †11-04-1925) [Partner van V-bh] V-bh
Uijtdewilligen, Godefridus (*12-09-1892) [Schoonvader van VIII-he] VIII-he
Uijtdewilligen, Joanna [Schoonmoeder van VII-cy] VII-cy
Uijtdewilligen, Johanna (*03-09-1897, †21-01-1925) [Partner van VI-cy] VI-cy; VII-ho
Uijtdewilligen, Johannes (*20-05-1895, †14-02-1989) [Partner van VII-p] VII-p; VIII-t
Uijtdewilligen, Johannes Janssen (~02-03-1801, †30-03-1886) [Schoonvader van V-bh] V-bh
Uijtdewilligen, Maria (*16-02-1813, †25-02-1872) [Schoonmoeder van V-ae] V-ae
Uijtdewilligen, Mattheus Janssen (~23-04-1787, †22-06-1875) [Schoonvader van V-w] V-w
Uijtdewilligen, Mattheus Martinus (*13-06-1894, †25-03-1948) [Zoon van V-w] **V-w,9**
Uijtdewilligen, Petrus (*24-06-1856, †26-10-1938) [Schoonvader van VII-p] VII-p
Uijtdewilligen, Petrus Johannes Jacobus (*27-12-1925) [Partner van VIII-he] VIII-he
Uijtdewilligen, Petrus Thomas Matheus (Piet) (*19-02-1931, †17-11-2021) [Nummer VIII-t] **VIII-t**
Uitdewilligen, Helena Elisabeth (Leni) (*12-03-1938) [Schoonmoeder van IX-db] IX-db
Valkenburg, Dingena (*10-07-1842, †13-04-1913) [Schoonmoeder van VI-bk] VI-bk
Valkenburg, Johanna Maria (Joke) (*09-02-1950, †03-09-2024) [Schoonmoeder van VIII-ch] VIII-ch
Veerman, Jacobus Thomas Maria (Jac) (*09-12-1939, †27-09-2014) [Schoonvader van IX-db] IX-db
Veraart, Anna (~10-03-1774, †02-02-1840) [Schoonmoeder van IV-g] IV-g
Veraart, Johanna Maria (*01-11-1899) [Schoonmoeder van VIII-ae] VIII-ae
Veraart, Leendert (~11-11-1806, †24-12-1878) [Schoonvader van V-s] V-s
Veraart, Marinus Gerardus (*1924, †03-06-2002) [Schoonvader van IX-l] IX-l
Veraart, Petronilla (*20-06-1841, †28-10-1920) [Schoonmoeder van VI-bg] VI-bg
Veraart, Wilhelmina (*11-09-1843, †07-02-1917) [Partner van V-s] V-s; VI-bg
Verbarendse, Johanna (*09-11-1883) [Schoonmoeder van VII-er] VII-er

Verbeeck, Adriana Marijnissen (~16-06-1774, †10-01-1844) [Schoonmoeder van IV-r] [Schoonmoeder van IV-b] IV-b; IV-r
Verbeek, Bert (*11-03-1954, †03-04-1958) [Zoon van VIII-aq] **VIII-aq,4**
Verbeek, Cornelia (Kee) (*13-07-1889, †03-07-1976) [Schoonmoeder van VIII-an] VIII-an
Verbeek, Johannes (Jan) (*08-12-1919, †01-08-2006) [Partner van VIII-aq] VIII-aq; IX-ae
Verbeek, Johannes Cornelis (*20-07-1881, †18-04-1957) [Schoonvader van VIII-aq] VIII-aq
Verbeek, Wilhelmina (*16-10-1883, †15-05-1935) [Schoonmoeder van VII-eb] VII-eb
Verberkmoes, Carl (*1949, †13-04-2004) [Partner van VIII-ev] VIII-ev
Verberkmoes, Wilhelmus Lucia (*02-11-1917, †02-03-1989) [Schoonvader van VIII-ev] VIII-ev
Verbiest, Anna Petronella (*11-10-1844) [Schoonmoeder van VI-dp] VI-dp
Verbogt, Adrianus Adriaens (~23-12-1800, †12-12-1879) [Schoonvader van V-ac] V-ac
Verboven, Franciscus (*1927, †05-04-2016) [Partner van VIII-bu] VIII-bu
Verboven, Gerardus (*±1894) [Schoonvader van VIII-bu] VIII-bu
Verbraak, Adriana (*23-10-1905, †10-01-1993) [Nummer VIII-l] **VIII-l**; IX-j
Verbraak, Adrianus (*03-11-1898, †03-03-1984) [Schoonvader van VIII-do] VIII-do
Verbraak, Christoffel (*24-02-1832, †26-04-1884) [Schoonvader van V-j] [Schoonvader van V-h] [Schoonvader van VII-l] V-h; V-j; VII-l
Verbraak, Christophorus (*20-03-1892) [Schoonvader van VII-bk] VII-bk
Verbraak, Cornelia (*19-10-1904, †19-12-1990) [Nummer VIII-k] **VIII-k**; IX-i
Verbraak, Cornelia Adriana Elisa (*05-06-1932) [Partner van VII-bk] VII-bk
Verbraak, Geertrui (*18-09-1869, †02-11-1950) [Partner van V-h] V-h; VI-q; VI-r; VI-s; VI-t; VI-u; VI-v
Verbraak, Helena (*21-12-1906, †05-05-1998) [Nummer VIII-m] **VIII-m**
Verbraak, Joanna Jacoba (*24-02-1861, †26-01-1938) [Schoonmoeder van VI-cc] VI-cc
Verbraak, Johannes (Jan) (*04-08-1877, †08-05-1946) [Partner van VII-l] VII-l; VIII-k; VIII-l; VIII-m
Verbraak, Petronella (*27-10-1860, †27-01-1953) [Partner van V-j] V-j; VI-z; VI-aa; VI-ab; VI-ac; VI-ad; VI-ae; VI-af
Verbraak, Petronella (*13-09-1908, †23-10-1989) [Dochter van VII-l] **VII-l,4**
Verbraak, Severinus Johannes (Frie) (*02-02-1928, †2005) [Partner van VIII-do] VIII-do
Verburgt, Cornelia (*31-01-1893, †19-11-1962) [Schoonmoeder van VIII-ff] VIII-ff
Verdult, Johannes Antonius Philippus (*22-07-1872) [Schoonvader van VII-is] VII-is
Verdult, Lucia Jacoba (*22-09-1904, †23-08-2001) [Schoonmoeder van IX-d] IX-d
Verdult, Michiel Marie (*13-07-1900) [Partner van VII-is] VII-is
Vergouwen, Adriana (*18-01-1923, †15-10-1923) [Dochter van VII-hd] **VII-hd,1**
Vergouwen, Adriana Dorothea Catharina Ludovica (*19-01-1932) [Dochter van VII-he] **VII-he,1**
Vergouwen, Adrianus Johannes (*03-02-1915, †09-10-1915) [Zoon van VI-cv] **VI-cv,10**
Vergouwen, Adrianus Johannes (*23-08-1916) [Zoon van VI-cv] **VI-cv,11**
Vergouwen, Anna Maria (*19-11-1910, †26-05-1978) [Nummer VII-hh] **VII-hh**; VIII-hb; VIII-hc
Vergouwen, Antonie (*12-02-1812, †13-05-1870) [Schoonvader van V-aw] V-aw
Vergouwen, Antonius (*11-09-1912) [Nummer VII-hi] **VII-hi**
Vergouwen, Barbara Catharina (*11-03-1906, †24-11-1963) [Nummer VII-hf] **VII-hf**
Vergouwen, Cornelia Barbara (*01-11-1902, †13-08-1983) [Nummer VII-hd] **VII-hd**
Vergouwen, Dorothea (*17-04-1907) [Nummer VII-hg] **VII-hg**
Vergouwen, Gerard (*22-01-1854) [Partner van V-aw] V-aw
Vergouwen, Hendrikus Petrus (*21-03-1904, †21-06-1945) [Nummer VII-he] **VII-he**
Vergouwen, Johanna (*28-08-1913, †25-08-1982) [Nummer VII-hj] **VII-hj**

Vergouwen, Leonardus (Leendert) (*21-08-1878, †28-09-1961) [Partner van VI-cv] VI-cv; VII-hd; VII-he; VII-hf; VII-hg; VII-hh; VII-hi; VII-hj; VII-hk
Vergouwen, Leonardus Gerardus (*30-04-1920) [Zoon van VI-cv] **VI-cv,13**
Vergouwen, Petrus (*12-10-1847, †17-02-1933) [Schoonvader van VI-cv] VI-cv
Vergouwen, Petrus Gerardus (*09-03-1905, †03-05-1905) [Zoon van VI-cv] **VI-cv,3**
Vergouwen, Petrus Johannes (*23-10-1909, †16-08-1918) [Zoon van VI-cv] **VI-cv,6**
Vergouwen, Petrus Leonardus (Piet) (*04-12-1918) [Nummer VII-hk] **VII-hk**
Vergouwen, Suzanna Johanna (*19-07-1919, †17-05-2003) [Schoonmoeder van IX-al] IX-al
Verhaar, Mathilda Johanna Hermana (*27-12-1911, †06-10-1997) [Schoonmoeder van VIII-gh] VIII-gh
Verhaart, Adrianus Jacobs (~05-01-1762, †24-05-1826) [Schoonvader van IV-x] IV-x
Verhaart, Anna Theresia Maria (Annie) (*05-04-1933, †15-07-2022) [Schoonmoeder van VIII-ho] VIII-ho
Verhaerdt, Adriana (*25-10-1828, †18-09-1907) [Nummer V-be] **V-be**
Verhaerdt, Adrianus (~03-12-1792, †21-07-1881) [Partner van IV-x] IV-x; V-be; V-bf; V-bg; V-bh; V-bi
Verhaerdt, Adrianus (*03-04-1883, †19-12-1883) [Zoon van V-bf] **V-bf,3**
Verhaerdt, Anna Cornelia (*09-06-1839, †30-10-1927) [Nummer V-bg] **V-bg**; VI-dh; VI-di; VI-dj
Verhaerdt, Antonius (*15-12-1833, †24-02-1901) [Nummer V-bf] **V-bf**; VI-df; VI-dg
Verhaerdt, Antonius Jacobus (*04-09-1910) [Zoon van VI-df] **VI-df,1**
Verhaerdt, Elisabeth (*26-01-1844, †18-02-1918) [Nummer V-bi] **V-bi**; VI-dk; VI-dl
Verhaerdt, Helena (*26-08-1841) [Nummer V-bh] **V-bh**
Verhaerdt, Helena Maria (*06-05-1882, †24-05-1882) [Dochter van V-bf] **V-bf,2**
Verhaerdt, Helena Maria (*21-05-1886) [Nummer VI-dg] **VI-dg**
Verhaerdt, Petronella Maria (*21-09-1887) [Dochter van V-bf] **V-bf,5**
Verhaerdt, Petrus Adrianus (*01-03-1881) [Nummer VI-df] **VI-df**
Verhagen, Adrianus (*18-03-1921) [Zoon van VI-ck] **VI-ck,5**
Verhagen, Cornelia (*30-06-1893, †23-03-1966) [Schoonmoeder van VII-gh] VII-gh
Verhagen, Cornelis (*02-01-1916) [Zoon van VI-ck] **VI-ck,3**
Verhagen, Govardus (*21-02-1931) [Zoon van VI-ck] **VI-ck,9**
Verhagen, Johannes (*07-08-1918) [Zoon van VI-ck] **VI-ck,4**
Verhagen, Laurentius Johannes (*18-06-1885, †26-03-1962) [Partner van VI-ck] VI-ck; VII-gg
Verhagen, Maria (*18-10-1923, †13-09-1924) [Dochter van VI-ck] **VI-ck,6**
Verhagen, Maria (Marie) (*11-11-1925, †13-07-2001) [Nummer VII-gg] **VII-gg**; VIII-gf; VIII-gg
Verhagen, Marijnus (*17-09-1857, †05-04-1933) [Schoonvader van VI-ck] VI-ck
Verhagen, Marinus (*17-10-1913) [Zoon van VI-ck] **VI-ck,2**
Verhagen, Petronella (*23-03-1910, †04-08-1913) [Dochter van VI-ck] **VI-ck,1**
Verhagen, Petronella (*24-08-1928) [Dochter van VI-ck] **VI-ck,8**
Verheijen, Adriana Cornelia (*24-07-1901) [Partner van VII-cv] VII-cv
Verheijen, Christiaan (*28-10-1826, †27-07-1875) [Schoonvader van VI-f] VI-f
Verheijen, Dominicus (*05-03-1862, †11-06-1935) [Schoonvader van VII-cv] VII-cv
Verheijen, Goverd (*25-05-1870, †03-06-1942) [Schoonvader van VII-ba] VII-ba
Verheijen, Joanna (*25-12-1864, †03-04-1951) [Partner van VI-f] VI-f; VII-t; VII-u
Verheijen, Maria Adriana (*07-10-1907, †04-12-1979) [Partner van VII-ba] VII-ba; VIII-bv; VIII-bw
Verheijen, Philippina Maria (*18-03-1851, †08-03-1934) [Schoonmoeder van VII-ag] VII-ag
Verheijen, Wilhelmina (*27-10-1845, †05-11-1917) [Schoonmoeder van VII-e] VII-e
Verhoeven, Angelina (*02-08-1882) [Schoonmoeder van VII-ho] VII-ho

Verhoeven, Susanna Jacobs (*20-12-1790, †05-04-1872) [Schoonmoeder van IV-i] IV-i
Verkouter, Jacobus Cornelis (*26-04-1910) [Schoonvader van IX-be] IX-be
Vermaas, Jacoba (*1857, †14-02-1913) [Schoonmoeder van VII-bz] VII-bz
Vermaat, Adriana (~26-10-1809, †13-01-1872) [Schoonmoeder van V-ai] V-ai
Vermaat, Gerardus [Schoonvader van VI-aq] VI-aq
Vermaat, Maria Catharina Wilhelmina (*21-07-1882, †06-05-1909) [Partner van VI-aq] VI-aq; VII-cm
Vermeer, Johanna Maria Theresia [Schoonmoeder van V-bb] V-bb
Verrest, Marinus Pius (*1871) [Schoonvader van VII-ff] VII-ff
Verrest, Petrus Johannes (*1903) [Partner van VII-ff] VII-ff
Verwaaijen, Theodora [Schoonmoeder van VII-ha] VII-ha
Visser, Helena Frederica (*19-11-1901) [Schoonmoeder van VIII-db] VIII-db
Vlaanderen, Emiel (*1924) [Partner van VII-bh] VII-bh
Vliet, Martina Geertruida van (*25-10-1905, †1994) [Partner van VII-it] VII-it
Voeten, Jacoba Walterus (~22-01-1768, †09-05-1834) [Schoonmoeder van IV-z] IV-z
Voeten, Johanna Elisabeth VII-hf
Vooghden, Johanna Maria (Jo) (*1916, †26-01-1996) [Schoonmoeder van VIII-cp] VIII-cp
Voorbogt, Anna Cornelia (*14-03-1851, †23-06-1918) [Partner van V-ac] V-ac; VI-cd; VI-ce
Voorbraak, Adriana Antonetta Maria (*27-11-1931) [Dochter van VII-y] **VII-y,5**
Voorbraak, Cornelis Martinus (Kees) (*15-06-1921, †18-03-2000) [Nummer VIII-al] **VIII-al**; VIII-an
Voorbraak, Dingena (*02-12-1813, †14-03-1871) [Partner van IV-i] IV-i; V-p; V-q; V-r; V-s; V-t
Voorbraak, Gerardus Cornelis Maria (*11-10-1913, †16-09-1983) VII-hn
Voorbraak, Jacobus (*01-05-1894, †20-08-1977) [Partner van VII-y] VII-y; VIII-al; VIII-am; VIII-an; VIII-ao
Voorbraak, Joannes Adriaens (*22-05-1787, †25-05-1862) [Schoonvader van IV-i] IV-i
Voorbraak, Johanna Maria Pieternella (*31-12-1922, †10-05-1995) [Nummer VIII-am] **VIII-am**; IX-w; IX-x
Voorbraak, Johannes (Jan) (*28-08-1875, †08-02-1962) [Schoonvader van VIII-bk] VIII-bk
Voorbraak, Johannes (*22-09-1915, †15-01-2008) [Partner van VIII-bk] VIII-bk
Voorbraak, Kornelis (*13-08-1864, †04-04-1937) [Schoonvader van VII-y] VII-y
Voorbraak, Lambertus (*28-07-1831, †08-09-1913) [Schoonvader van VI-bv] VI-bv
Voorbraak, Lucia (*08-04-1878, †24-01-1970) [Schoonmoeder van VIII-bh] VIII-bh
Voorbraak, Maria Johanna Adriana (Marie) (*11-09-1924, †15-09-2001) [Nummer VIII-an] VIII-al; **VIII-an**; IX-y; IX-z; IX-aa; IX-ab; IX-ac; IX-ad
Voorbraak, Martinus Cornelis (*11-11-1926, †19-12-2005) [Nummer VIII-ao] VII-io; **VIII-ao**
Voorbraak, Petronella Johanna (*28-08-1900, †08-02-1986) [Schoonmoeder van VIII-ea] VIII-ea
Voorbraak, Quirina Maria Johanna (*24-08-1934) [Dochter van VII-y] **VII-y,6**
Voorbraak, Susanna (*11-02-1883, †13-11-1935) [Partner van VI-bv] VI-bv; VII-eu; VII-ev
Voorburght, Cornelis (~29-09-1716) [Schoonvader van III-c] III-c
Voorburght, Jacobus (~21-08-1765, †22-04-1839) [Partner van III-c] III-c; IV-l; IV-m
Voorburgt, Adriana (*04-05-1811, †04-01-1890) [Nummer IV-m] **IV-m**
Voorburgt, Anna Cornelia (~23-02-1810) [Nummer IV-l] **IV-l**
Voorburgt, Cornelis (*21-01-1813) [Zoon van III-c] **III-c,10**
Voorburgt, Petrus (~17-04-1806) [Zoon van III-c] **III-c,7**

Voorheijen, Elisabeth (*29-09-1896, †11-08-1948) [Partner van VII-w] VII-w; VIII-ai; VIII-aj; VIII-ak
Voorheijen, Kornelis (*30-09-1856, †28-12-1935) [Schoonvader van VII-w] VII-w
Voormeulen, Willem (*31-03-1851, †08-11-1888) V-aj
Vos, Adrianus (*27-07-1870) [Schoonvader van VII-at] VII-at
Vos, Barbara Bernarda [Schoonmoeder van VIII-ex] VIII-ex
Vos, Cornelia de (*27-09-1843, †22-11-1920) V-l
Vos, Elisabeth Adriaens (~27-09-1800, †15-06-1871) [Schoonmoeder van V-bh] V-bh
Vos, Johannes de (*23-11-1813, †13-04-1876) V-z
Vos, Maria Geertruda (*17-09-1896) [Partner van VII-at] VII-at
Vossenaar, Petronella (*1857, †25-08-1913) [Schoonmoeder van VI-p] VI-p
Vriens, Adriana (*06-11-1866, †29-06-1923) [Schoonmoeder van VI-ad] VI-ad
Vriens, Adriana (*09-06-1873) [Schoonmoeder van VII-hp] VII-hp
Vrolijk, Johannes Marinus (*25-07-1901) [Partner van VII-f] VII-f
Vrolijk, Marinus (*07-12-1864) [Schoonvader van VII-f] VII-f
Vromans, Adriana (~05-08-1801) [Dochter van III-a] **III-a,6**
Vromans, Anna (*14-06-1797, †20-08-1876) [Dochter van III-a] **III-a,5**
Vromans, Anna Cornelia (*09-01-1794, †11-06-1853) [Nummer IV-a] **IV-a**; V-a; V-b; V-c; V-d; V-e; V-f
Vromans, Anna Maria Peeters (~11-01-1791) [Dochter van III-a] **III-a,2**
Vromans, Cornelis Petrus (*18-08-1732, []11-09-1795) [Schoonvader van III-a] III-a
Vromans, Johannes Peeters (~12-01-1790) [Zoon van III-a] **III-a,1**
Vromans, Johannes Peeters (~18-06-1792, †10-06-1838) [Zoon van III-a] **III-a,3**
Vromans, Petrus Cornelius (~28-01-1759, †21-09-1826) [Partner van III-a] III-a; IV-a
Vugt, Johanna Anthonetta Petronella van (*06-02-1934) [Schoonmoeder van IX-cr] IX-cr
Waal, Adriana Cornelia de (*05-10-1904) [Nummer VII-iu] **VII-iu**; VIII-iq
Waal, Adrianus de (*1931) [Zoon van VII-ir] **VII-ir,5**
Waal, Adrianus Josephus de (*27-06-1903, †17-01-1974) [Nummer VII-it] **VII-it**
Waal, Aloysius de (*?-03-1945, †15-07-1945) [Zoon van VII-ir] **VII-ir,16**
Waal, Anthonius de (*22-06-1869, †29-12-1951) [Schoonvader van VII-bv] VII-bv
Waal, Antonius de (~05-02-1788, †28-02-1856) [Schoonvader van V-be] V-be
Waal, Christoffel de (*1939, †30-06-2007) [Zoon van VII-ir] **VII-ir,12**
Waal, Clementia de (*1934) [Dochter van VII-ir] **VII-ir,7**
Waal, Cornelia Petronella de (*20-10-1899, †16-03-1990) [Nummer VII-is] **VII-is**
Waal, Cornelia Petrus Maria de (*16-08-1929) [Nummer VIII-io] **VIII-io**
Waal, Cornelis de (*27-08-1928) [Zoon van VII-ir] **VII-ir,2**
Waal, Cornelis Sebastianus Dionisius de (*08-09-1901) [Zoon van VI-dm] **VI-dm,3**
Waal, Dingena de (*21-11-1897, †03-08-1983) [Partner van VII-bv] VII-bv
Waal, Jacobus de (*1930) [Zoon van VII-ir] **VII-ir,4**
Waal, Johanna Catharina de [Schoonmoeder van VIII-ci] VIII-ci
Waal, Josephus de (*31-08-1927, †04-07-1998) [Nummer VIII-in] **VIII-in**
Waal, Josephus Adrianus Johannes de (*03-07-1874, †16-09-1945) [Partner van VI-dm] VI-dm; VII-ir; VII-is; VII-it; VII-iu
Waal, Maria de (*1932) [Dochter van VII-ir] **VII-ir,6**
Waal, Maria Johanna de (*07-05-1908) [Dochter van VI-dm] **VI-dm,6**
Waal, Marinus de (*02-03-1828, †18-10-1907) [Partner van V-be] V-be
Waal, Paulus de (*15-12-1843) [Schoonvader van VI-dm] VI-dm
Waal, Paulus Adrianus de (*03-03-1898, †09-01-1973) [Nummer VII-ir] **VII-ir**; VIII-in; VIII-io; VIII-ip
Waal, Petrus Paulus Maria de (*13-01-1911, †25-01-1912) [Zoon van VI-dm] **VI-dm,7**
Waal, Walterus Elisa de (*1935) [Zoon van VII-ir] **VII-ir,8**
Wagemans, Johanna Maria (*21-08-1883) [Schoonmoeder van VII-cx] VII-cx
Wagemans, Magchiel (*1865) [Schoonvader van VI-ar] VI-ar

Wagemans, Maria [Schoonmoeder van VII-cl] VII-cl
Wagemans, Pieternella (*1890) [Partner van VI-ar] VI-ar
Watering, Adrianus (Jos) van de (*24-11-1930, †24-04-2021) [Partner van VIII-ff] VIII-ff
Watering, Christianus (Christ) van der (*30-07-1934) [Partner van VIII-hr] VIII-hr
Watering, Jacobus van de (*15-07-1888, †29-10-1953) [Schoonvader van VIII-ff] VIII-ff
Watering, Johannes Petrus van der (*23-04-1905, †06-06-1992) [Schoonvader van VIII-hr] VIII-hr
Watering, Petronella van de (*13-06-1912, †30-05-1988) [Partner van VII-ft] VII-ft; VIII-ff; VIII-fg; VIII-fh
Watering, Willem van de (*30-08-1880, †17-12-1952) [Schoonvader van VII-ft] VII-ft
Watermolen, Maria Geerts van de (~11-05-1746) [Schoonmoeder van III-e] III-e
Weegen, Adriaan van der (*15-12-1872, †10-05-1950) [Schoonvader van VII-fm] VII-fm
Weegen, Adrianus Jozephus van der (*14-03-1936, †15-04-1936) [Zoon van VII-fm] **VII-fm,3**
Weegen, Adrianus Wilhelmus van der (*14-05-1938) [Nummer VIII-ey] **VIII-ey**
Weegen, Cornelia Catharina Anna (Cor) van der (*25-11-1929) [Schoonmoeder van VIII-eq] VIII-eq
Weegen, Cornelia Catharina Dimphna (Carla) van der (*29-04-1949, †08-05-2012) [Nummer IX-dg] **IX-dg**; X-ab; X-ac
Weegen, Cornelis van der (*08-09-1901, †02-08-1977) [Partner van VII-fm] VII-fm; VIII-ex; VIII-ey; VIII-ez
Weegen, Cornelis van der (*01-10-1905, †14-02-1974) [Schoonvader van VIII-ig] VIII-ig
Weegen, Doodgeboren Zoon van der (levenloos *07-06-1930) [Zoon van VII-fm] **VII-fm,1**
Weegen, Johannes (Jan) van der (*19-03-1928, †16-02-2006) [Partner van VIII-ig] VIII-ig; IX-dg; IX-dh
Weerd, Geertruida Maria de (*03-09-1931, †07-11-2001) [Schoonmoeder van VIII-di] VIII-di
Weert, Catharina de (*13-03-1879, †04-06-1930) [Schoonmoeder van VII-im] VII-im
Weert, Christiaan de (*03-07-1848) [Partner van V-y] V-y
Weert, Christiaan de (*22-09-1887, †11-12-1965) [Schoonvader van VIII-j] VIII-j
Weert, Doodgeboren Kind de (levenloos *14-12-1952) [Kind van VIII-j] **VIII-j,1**
Weert, Johannes (Jan) de (*10-02-1919) [Schoonvader van VIII-gl] VIII-gl
Weert, Johannes de (*09-01-1922) [Partner van VIII-j] VIII-j
Weert, Johannes Marinus de (*02-06-1891, †06-05-1980) [Schoonvader van VII-fj] VII-fj
Weert, Maria de (*04-09-1915, †21-01-1981) [Partner van VII-fj] VII-fj
Weert, Petrus (Pieter) de (*14-09-1807, †19-05-1876) [Schoonvader van V-y] V-y
Weert, Petrus de (*05-04-1903, †09-02-2001) [Schoonvader van VIII-bo] VIII-bo
Weert, Sebastiaan J.A. de (*13-07-1938) [Partner van VIII-bo] VIII-bo
Weezel, Johanna van (*1878) [Schoonmoeder van VII-cm] VII-cm
Wegen, Adriana Cornelia (Jaan) van der (*01-11-1920, †04-03-1996) [Partner van VII-gh] VII-gh; VIII-gh
Wegen, Adrianus (Janus) van der (*01-02-1906, †24-06-1986) [Partner van VII-ee] VII-ee; VIII-dv
Wegen, Adrianus van der (*15-04-1911, †27-09-1976) [Schoonvader van VIII-en] VIII-en
Wegen, Jan Frans van der (*07-01-1871, †17-12-1935) [Schoonvader van VII-ee] VII-ee
Wegen, Jessey van der (*05-10-1995, †05-10-1995) [Dochter van IX-by] **IX-by,1**
Wegen, Johannes Franciscus van der (*10-07-1927, †08-11-1985) [Zoon van VII-ee] **VII-ee,1**
Wegen, Marinus van der (*29-06-1932) [Nummer VIII-dv] **VIII-dv**
Wegen, Petrus (Piet) van der (*24-12-1913, †29-04-2000) [Schoonvader van IX-o] IX-o
Wegen, Rochus van der (*06-09-1903, †01-12-1983) [Schoonvader van VIII-em] VIII-em; IX-by

Wegen, Theodorus van der (*04-02-1894, †04-06-1985) [Schoonvader van VII-gh] VII-gh
Weijgert, Antonie van de (*03-12-1868, †01-02-1951) [Schoonvader van VII-s] VII-s
Weijgert, Willem van de (*14-05-1898) [Partner van VII-s] VII-s
Wesel, Anna Cornelia van (*28-01-1817, †26-09-1893) [Schoonmoeder van VI-dq] VI-dq
Wesel, Antonius Johannes van (*30-10-1920, †26-12-1954) VII-ie
Wesel, Cornelia van (*22-11-1879, †08-04-1945) [Schoonmoeder van VII-ba] VII-ba
Westen, Antoinetta Adriana van der (*10-12-1879) [Partner van VI-cr] VI-cr; VII-gx
Westen, Hubertus van der [Schoonvader van VI-cr] VI-cr
Wezel, Bartholomeus van [Schoonvader van VII-cl] VII-cl
Wezel, Hendricus van (*23-12-1913, †01-05-1996) [Schoonvader van VIII-ep] VIII-ep
Wezel, Hendrina van (*23-12-1815, †02-02-1890) [Schoonmoeder van V-av] V-av
Wezel, Petronella van (*1909) [Partner van VII-cl] VII-cl
Wezenbeek, Adrianus (*21-10-1892, †05-07-1959) [Nummer VII-q] **VII-q**; VIII-u
Wezenbeek, Cornelia (*04-10-1900) [Nummer VII-s] **VII-s**
Wezenbeek, Cornelia Petronella (*16-05-1931) [Dochter van VII-q] **VII-q,2**
Wezenbeek, Dijmphna (*24-10-1889) [Nummer VII-p] **VII-p**; VIII-t
Wezenbeek, Dijmphna (*26-12-1932, †02-01-2002) [Nummer VIII-u] **VIII-u**
Wezenbeek, Elisabeth Dijmphna (*28-04-1930) [Dochter van VII-q] **VII-q,1**
Wezenbeek, Gerardus Thomas (*20-09-1935, †26-10-1999) [Zoon van VII-q] **VII-q,5**
Wezenbeek, Gijsbert (*26-11-1888, †07-05-1905) [Zoon van VI-e] **VI-e,1**
Wezenbeek, Helena (*07-06-1895, †25-08-1896) [Dochter van VI-e] **VI-e,6**
Wezenbeek, Jacoba (*30-05-1879, †27-01-1957) [Schoonmoeder van VI-u] [Schoonmoeder van VI-v] VI-u; VI-v
Wezenbeek, Jacoba (*23-11-1899, †20-02-1988) [Nummer VII-r] **VII-r**; VIII-v; VIII-w; VIII-x; VIII-y
Wezenbeek, Jacoba Cornelia (*14-04-1934) [Dochter van VII-q] **VII-q,4**
Wezenbeek, Jacobus (*30-08-1918, †12-01-1987) [Partner van VIII-bh] VIII-bh
Wezenbeek, Johanna (*29-05-1871) [Schoonmoeder van VII-gv] VII-gv
Wezenbeek, Johanna Maria (*02-10-1911, †08-03-1997) [Schoonmoeder van VIII-hx] VIII-hx
Wezenbeek, Johannes (Jan) (*07-06-1837, †29-05-1915) [Schoonvader van VI-e] VI-e
Wezenbeek, Johannes (*19-06-1891, †26-02-1899) [Zoon van VI-e] **VI-e,3**
Wezenbeek, Lambertus (*22-02-1939, †12-12-1998) [Zoon van VII-q] **VII-q,7**
Wezenbeek, Laurens (*13-03-1875, †02-09-1953) [Schoonvader van VIII-bh] VIII-bh
Wezenbeek, Laurentius (*10-12-1893, †24-03-1894) [Zoon van VI-e] **VI-e,5**
Wezenbeek, Thomas (*28-02-1863, †03-05-1955) [Partner van VI-e] VI-e; VII-p; VII-q; VII-r; VII-s
Wezenbeek, Thomas Cornelis (†24-11-1943) [Zoon van VII-s] **VII-s,1**
Wezenbeek, Wilhelmina Jacoba (†08-03-1933) [Dochter van VII-s] **VII-s,2**
Wierckx, Antonetta (*03-09-1909) [Nummer VII-ct] **VII-ct**
Wierckx, Antonius (*30-05-1869) [Partner van VI-au] VI-au; VII-cs; VII-ct
Wierckx, Antonius Johannes Josephus (*28-03-1931) [Zoon van VII-cs] **VII-cs,1**
Wierckx, Cornelis (*28-05-1905) [Zoon van VI-au] **VI-au,4**
Wierckx, Johanna (*06-08-1898) [Dochter van VI-au] **VI-au,1**
Wierckx, Maria (*14-10-1899) [Dochter van VI-au] **VI-au,2**
Wierckx, Marinus Johannes (*01-09-1901) [Nummer VII-cs] **VII-cs**
Wierckx, Petrus Jacobus (*11-04-1907, †04-07-1908) [Zoon van VI-au] **VI-au,5**
Wierickx, Johannes (*14-10-1836) [Schoonvader van VI-au] VI-au
Wijk, Adriana van (*24-06-1917, †30-03-1976) [Nummer VIII-bf] **VIII-bf**
Wijk, Anthoni van (*09-10-1850, †11-12-1936) [Schoonvader van VII-ah] VII-ah
Wijk, Gerardus Cornelis van (*06-05-1894, †03-02-1968) [Partner van VII-ah] VII-ah; VIII-bf

Wijten, Elisabeth Johanna (*12-08-1902) [Partner van VII-df] VII-df; VIII-db; VIII-dc; VIII-dd
Wijten, Leendert (*26-07-1874, †24-04-1939) [Schoonvader van VII-df] VII-df
Wilhelmus, Johanna Petronella [Schoonmoeder van V-bk] V-bk
Willegers, Johanna Dimphna (*27-04-1905, †19-12-2001) [Schoonmoeder van VIII-hz] VIII-hz
Willemse, Cornelis (*25-08-1843, †01-11-1907) [Schoonvader van VII-g] VII-g
Willemse, Irma (*1963, †23-10-2008) [Partner van IX-r] IX-r
Willemse, Maria (*03-05-1895) [Partner van VII-g] VII-g
Willigenburg, Maria Johanna van (*25-02-1926, †24-10-2001) [Schoonmoeder van VIII-ed] VIII-ed
Wils, Petronella Cornelia (Nel) (*11-02-1939) [Schoonmoeder van IX-cv] IX-cv
Winkels, Elizabeth (*22-06-1812, †10-06-1901) [Schoonmoeder van V-m] [Schoonmoeder van V-n] V-m; V-n
Wirckx, Johanna [Schoonmoeder van VI-dt] VI-dt
Wit, Anna Catharina de (*11-12-1843, †17-06-1918) [Schoonmoeder van VII-z] VII-z
Wit, Cornelia de (*11-03-1840, †31-10-1905) [Schoonmoeder van VI-bi] VI-bi
Wit, Louisa Maria de (*23-01-1925) [Partner van VII-hs] VII-hs
Wit, Maria de (*23-01-1898, †21-09-1980) [Partner van VII-am] VII-am; VIII-bj; VIII-bk
Wit, Petrus Josephus de (*25-08-1866, †22-09-1939) [Schoonvader van VII-am] VII-am
Withagen, Henrica (*27-11-1909) VII-dl
Withagen, Leonardus (*29-12-1913, †10-11-1989) [Schoonvader van VIII-ip] VIII-ip
Wittenbols, Petronella (*07-12-1918, †22-08-2010) [Schoonmoeder van IX-ak] IX-ak
Wouts, Elisabeth (~11-04-1795, †22-08-1881) [Schoonmoeder van V-be] V-be
Wouts, Geertruda (*05-09-1916, †16-11-1986) [Partner van VIII-d] VIII-d; IX-a; IX-b
Wouts, Maria Cornelia (*25-01-1900, †10-08-1998) [Schoonmoeder van VII-in] VII-in
Wouts, Matthijs (*13-08-1886) [Schoonvader van VIII-d] VIII-d
Wuijts, Petrus Josephus (*06-06-1889, †08-07-1961) [Schoonvader van VIII-cz] VIII-cz
Wuijts, Theodorus Lucien (*15-08-1925) [Partner van VIII-cz] VIII-cz; IX-ba
Zanden, Dorothea Johanna (Dora) van der (*23-03-1913, †07-06-2007) [Schoonmoeder van VIII-el] VIII-el
Zantboer, Christianus (*17-03-1912) [Schoonvader van IX-dg] IX-dg
Zantvliet, Adriaan van (*06-02-1861, †20-07-1940) [Schoonvader van VI-s] VI-s
Zantvliet, Adrianus van (*30-05-1895, †16-11-1956) [Partner van VII-j] VII-j; VIII-j
Zantvliet, Jan Jacobus van (*01-02-1867) [Schoonvader van VII-j] VII-j
Zantvliet, Maria Jacoba van (*04-03-1902, †15-01-1956) [Partner van VI-s] VI-s
Zantvliet, Maria Wilhelmina van [Nummer VIII-j] **VIII-j**
Zittaart, Cornelius van (~13-10-1803) [Zoon van III-f] **III-f,3**
Zittaart, Cornelius van (~11-01-1806) [Zoon van III-f] **III-f,4**
Zitteren, Helena van (~21-12-1801, †06-05-1871) [Nummer IV-x] **IV-x**; V-be; V-bf; V-bg; V-bh; V-bi
Zomers, Anna Maria (*18-08-1876, †13-04-1950) [Schoonmoeder van VI-ah] VI-ah
Zuidhof, Adriaan [Schoonvader van VII-fe] VII-fe
Zuidhof, Pieter (*1901) [Partner van VII-fe] VII-fe
Zundert, Adriana van (*27-01-1903, †14-09-1977) [Partner van VII-he] VII-he
Zundert, Cornelia van (*03-12-1914) [Partner van VII-hi] VII-hi
Zundert, Johannes van (*03-02-1858) [Schoonvader van VII-he] VII-he

Gegenereerd met Aldfaer-versie 11.1 op 03-05-2025 16:52:13 door Stichting QuMa