Parenteel van Thomas Ireks

I Thomas Ireks. Thomas is overleden op 17-01-1806 in Antwerpen (B).
Notitie bij Thomas: *Al deze informatie wordt U gratis en zonder reklame aangeboden. Omdat de Stichting QuMa wel kosten moeten maken voor opslag en website, is een kleine donatie meer dan welkom om deze website voor U en uw kinderen voor hele lange tijd in stand te houden.*
Leuke bijkomstigheid is dat uw donatie aan onze stichting voor U fiscaal aftrekbaar is.
Bankgegevens: Stichting Quma ABN/AMRO NL43ABNA0117946354
STICHTING QUMA
STEENBERGEN NB
RSIN: 863198089

Wie kan ons helpen bij het vinden van nadere gegevens van deze stamouder??
U kunt deze gegevens sturen naar: info@StichtingQuMa.nl
Bij voorbaat bedankt voor uw tijd om ons te helpen deze website te verbeteren.
Onze interesse gaat zeker uit naar actuele gegevens die nog niet gepubliceerd mogen worden!!
Deze gegevens worden alleen aan ons bestand toegevoegd, maar worden niet zonder toestemming gepubliceerd.!
Thomas trouwde op 04-05-1779 in Stein met **Ida Gillissen**. Ida is overleden op 24-12-1804 in Vilvoorde.

Kinderen van Thomas en Ida:

1 Anna Maria Iriks. Zij is gedoopt op 08-01-1780 in Stein.
2 Joannes Jacobus Ireks. Hij is gedoopt op 19-05-1781 in Stein.
3 Joannes Matthias Ireks. Hij is gedoopt op 22-12-1782 in Stein.
4 Wijnand Iriks, gedoopt op 08-05-1784 in Stein. Volgt II-a.
5 Thomas Iriks, gedoopt op 23-05-1786 in Stein. Volgt II-b.

II-a Wijnand Iriks, zoon van Thomas Ireks (zie I) en Ida Gillissen. Hij is gedoopt op 08-05-1784 in Stein. Wijnand is overleden op 05-03-1828 in Steenbergen, 43 jaar oud. Wijnand trouwde, 28 jaar oud, op 28-05-1812 in Steenbergen met **Wilhelmina Verhoeven [QuMa0036601]**, 26 jaar oud. Wilhelmina is geboren op 25-01-1786 in Kruisland, dochter van Jacobus (Jacques) Verhoeven [QuMa0036600] en Adriana Wilhelmus Geerts [QuMa0036700]. Zij is gedoopt op 25-01-1786 in Wouw. Bij de doop van Wilhelmina waren aanwezig: getuigen Petrus Willems Geerts (1752-1834) [oom moederszijde] en Cornelia Verhoeven (geb. 1757) [tante vaderszijde].

Kinderen van Wijnand en Wilhelmina:

1 Thomas Iriks [QuMa0036602], geboren op 26-08-1812 in Steenbergen.
2 Jacobus Iriks [QuMa0036602], geboren op 27-10-1813 in Steenbergen. Volgt III-a.
3 Anna Maria Iriks [QuMa0036602], geboren op 02-04-1816 in Steenbergen. Volgt III-b.
4 Johannes Franciscus Iriks [QuMa0036602], geboren op 02-06-1818 in Steenbergen. Volgt III-c.
5 Matthijs Iriks [QuMa0036602], geboren op 26-12-1820 in Steenbergen. Volgt III-d.

6 Adriaan Iriks [QuMa0036602], geboren op 02-12-1823 in Steenbergen. Volgt III-e.
7 Adriana Cornelia Iriks [QuMa0036602], geboren op 21-11-1826 in Steenbergen. Volgt III-f.

II-b Thomas Iriks, zoon van Thomas Ireks (zie I) en Ida Gillissen. Hij is gedoopt op 23-05-1786 in Stein. Thomas is overleden op 03-12-1858 in Steenbergen, 72 jaar oud.
Thomas:
(1) trouwde, 26 jaar oud, op 15-01-1813 in Steenbergen met **Anna Maria Elisabeth Mulders [Quma0078602]**, 22 jaar oud. Anna is geboren op 29-09-1790 in Kruisland, dochter van Petrus (Pierre) Mulders en Elisabeth Denissen van der Lee [Quma0078601]. Zij is gedoopt op 29-09-1790 in Wouw. Anna is overleden op 04-01-1843 in Steenbergen, 52 jaar oud.
(2) trouwde, 58 jaar oud, op 14-08-1844 in Halsteren met **Anna Cornelia Elisabeth Geers**, 25 jaar oud. Anna is geboren op 21-10-1818 in Halsteren, dochter van Franciscus Geers en Elisabeth Laureijssen. Anna is overleden op 08-01-1893 in Steenbergen, 74 jaar oud.

Kinderen van Thomas en Anna (1):

1 Petrus Iriks [Quma0078603], geboren op 02-12-1813 in Steenbergen. Petrus is overleden op 24-10-1844 in Steenbergen, 30 jaar oud.
2 Thomas Iriks [Quma0078603], geboren op 25-12-1815 in Steenbergen. Thomas is overleden op 09-01-1816 in Steenbergen, 15 dagen oud.
3 Dijmphna Iriks [Quma0078603], geboren op 06-02-1817 in Steenbergen. Dijmphna is overleden op 10-06-1817 in Steenbergen, 4 maanden oud.
4 Jozef Iriks [Quma0078603], geboren op 06-08-1818 in Steenbergen. Van de geboorte is aangifte gedaan [bron: akte 78].
5 Adriana Iriks [Quma0078603], geboren op 02-01-1820 in Steenbergen. Volgt III-g.
6 Adriaan Iriks [Quma0078603], geboren op 30-03-1823 in Steenbergen. Volgt III-h.
7 Joanna Iriks [Quma0078603], geboren op 11-08-1828 in Steenbergen. Van de geboorte is aangifte gedaan [bron: akte 115]. Joanna is overleden op 15-08-1828 in Steenbergen, 4 dagen oud.
8 Anna Cornelia Iriks [Quma0078603], geboren op 25-04-1830 in Steenbergen. Volgt III-i.

Kinderen van Thomas en Anna (2):

9 Johannes Franciscus Iriks, geboren op 19-05-1845 in Steenbergen. Volgt III-j.
10 Anna Maria Elisabeth Iriks, geboren op 12-01-1847 in Steenbergen. Volgt III-k.
11 Martien Iriks, geboren op 02-09-1851 in Steenbergen. Volgt III-l.
12 Adriana Iriks, geboren op 08-04-1853 in Steenbergen. Adriana is overleden op 20-07-1874 in Steenbergen, 21 jaar oud.

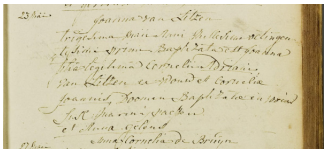

1 Van Litzen Joanna 23-05-1801 Doopakte

III-a Jacobus Iriks [QuMa0036602] is geboren op 27-10-1813 in Steenbergen, zoon van Wijnand Iriks (zie II-a) en Wilhelmina Verhoeven [QuMa0036601]. Jacobus is overleden op 13-02-1883 in Steenbergen, 69 jaar oud. Jacobus trouwde, 19 jaar oud, op 18-10-1833 in Steenbergen met **Joanna van Litzen [QuMa0017001]** (afb. 1), 32 jaar oud. Joanna is een dochter van Cornelius Adriaens van Litzen [QuMa0017000] en Cornelia Jansen Doomen [QuMa0017100]. Zij is gedoopt op 23-05-1801 in Kruisland. Bij de doop van Joanna waren aanwezig: getuigen Marinus Paesen en Anna Catharina Geleijns (geb. ±1750) [grootmoeder moederszijde]. Joanna is overleden op 07-07-1868 in Steenbergen, 67 jaar oud.

Kinderen van Jacobus en Joanna:

1 Anna Cornelia Iriks [QuMa0017002], geboren op 07-08-1834 in Steenbergen. Volgt IV-a.
2 Doodgeboren Dochter Iriks [QuMa0017002], levenloos geboren dochter, geboren op 07-08-1834 in Steenbergen.
3 Adriana Maria Iriks [QuMa0017002], geboren op 02-08-1835 in Steenbergen. Volgt IV-b.
4 Cornelis Iriks [QuMa0017002], geboren op 15-05-1838 in Steenbergen. Cornelis is overleden op 20-06-1914 in Steenbergen, 76 jaar oud.
5 Martinus Iriks [QuMa0017002], geboren op 25-02-1843 in Steenbergen. Martinus is overleden op 11-03-1848 in Steenbergen, 5 jaar oud.

III-b Anna Maria Iriks [QuMa0036602] is geboren op 02-04-1816 in Steenbergen, dochter van Wijnand Iriks (zie II-a) en Wilhelmina Verhoeven [QuMa0036601]. Anna is overleden op 16-12-1857 in Steenbergen, 41 jaar oud. Anna trouwde, 23 jaar oud, op 19-07-1839 in Steenbergen [bron: akte 19] met **Pieter Broos [QuMa0173603]**, 30 jaar oud. Pieter is een zoon van Petrus Broos [QuMa0173602] en Joanna Vermeulen [QuMa0291004]. Hij is gedoopt op 13-10-1808 in Steenbergen. Bij de doop van Pieter was getuige Marijnis Pieterse Broos (1716-1792) [grootvader vaderszijde] aanwezig. Pieter is overleden op 23-02-1875 in Steenbergen, 66 jaar oud.

Kinderen van Anna en Pieter:

1 Petronilla Broos [QuMa0036603], geboren op 09-04-1840 in Steenbergen. Volgt IV-c.
2 Johannes (Jan) Broos [QuMa0036603], geboren op 07-09-1841 in Steenbergen. Volgt IV-d.
3 Joanna Broos [QuMa0036603], geboren op 24-09-1844 in Steenbergen. Volgt IV-e.
4 Catharina Broos [QuMa0036603], geboren op 22-08-1847 in Steenbergen. Catharina is overleden op 01-12-1857 in Steenbergen, 10 jaar oud.
5 Adrianus Broos [QuMa0036603], geboren op 01-09-1850 in Steenbergen. Volgt IV-f.
6 Wilhelmina Broos [QuMa0036603], geboren op 15-01-1854 in Steenbergen. Volgt IV-g.
7 Anna Maria Broos [QuMa0036603], geboren op 02-01-1857 in Steenbergen. Volgt IV-h.

III-c Johannes Franciscus Iriks [QuMa0036602] is geboren op 02-06-1818 in Steenbergen, zoon van Wijnand Iriks (zie II-a) en Wilhelmina Verhoeven [QuMa0036601]. Johannes is overleden op 16-04-1865 in Steenbergen, 46 jaar oud.

Johannes trouwde, 28 jaar oud, op 21-05-1847 in Steenbergen met **Catharina Dekkers [QuMa0124604]**, 21 jaar oud. Catharina is geboren op 30-07-1825 in Steenbergen, dochter van Godefridus Martens Dekkers [QuMa0124603] en Maria Catharina Broos [QuMa0173603]. Catharina is overleden op 03-10-1882 in Steenbergen, 57 jaar oud.

Kinderen van Johannes en Catharina:

1 Maria Catharina Iriks [QuMa0036603], geboren op 27-05-1849 in Steenbergen. Volgt IV-i.
2 Matthijs Irikx [QuMa0036603], geboren op 12-01-1853 in Steenbergen. Volgt IV-j.
3 Govardus Iriks [QuMa0036603], geboren op 14-05-1855 in Steenbergen. Govardus is overleden op 05-03-1901 in Steenbergen, 45 jaar oud.
4 Doodgeboren Zoon Iriks [QuMa0036603], levenloos geboren zoon, geboren op 15-03-1861 in Steenbergen.

III-d Matthijs Iriks [QuMa0036602] is geboren op 26-12-1820 in Steenbergen, zoon van Wijnand Iriks (zie II-a) en Wilhelmina Verhoeven [QuMa0036601]. Matthijs is overleden op 17-12-1879 in Steenbergen, 58 jaar oud. Matthijs trouwde, 36 jaar oud, op 30-04-1857 in Steenbergen met **Sebastiana Bierbooms [QuMa0019601]**, 43 jaar oud. Sebastiana is geboren op 09-12-1813 in Steenbergen, dochter van Dominicus Christianus Bierbooms [QuMa0019600] en Petronella Arnouts de Backer [QuMa0019700]. Sebastiana is overleden op 12-10-1880 in Halsteren, 66 jaar oud.

III-e Adriaan Iriks [QuMa0036602] is geboren op 02-12-1823 in Steenbergen, zoon van Wijnand Iriks (zie II-a) en Wilhelmina Verhoeven [QuMa0036601]. Van de geboorte is aangifte gedaan [bron: akte 154]. Adriaan is overleden op 13-12-1907 in Steenbergen, 84 jaar oud. Adriaan trouwde, 25 jaar oud, op 02-11-1849 in Steenbergen [bron: akte 33] met **Wilhelmina Hartmans [QuMa0486605]**, 25 jaar oud. Wilhelmina is geboren op 21-01-1824 in Steenbergen, dochter van Adriaan Hartmans en Joanna Cornelia Adriaens Heijnen [QuMa0486604].

Kinderen van Adriaan en Wilhelmina:

1 Anna Cornelia Iriks [QuMa0036603], geboren op 25-04-1850 in Steenbergen. Volgt IV-k.
2 Adrianus Iriks [QuMa0036603], geboren op 02-10-1852 in Steenbergen. Volgt IV-l.
3 Maria Elisabeth Iriks [QuMa0036603], geboren op 05-04-1855 in Steenbergen. Volgt IV-m.
4 Matthijs Iriks [QuMa0036603], geboren op 17-01-1857 in Steenbergen. Volgt IV-n.
5 Jacoba Iriks [QuMa0036603], geboren op 04-11-1858 in Steenbergen. Volgt IV-o.
6 Adriana Iriks [QuMa0036603], geboren op 07-01-1861 in Steenbergen. Van de geboorte is aangifte gedaan [bron: akte 4]. Adriana is overleden op 05-05-1863 in Steenbergen, 2 jaar oud.
7 Adriana Iriks [QuMa0036603], geboren op 07-12-1863 in Steenbergen. Volgt IV-p.
8 Petrus Iriks [QuMa0036603], geboren op 03-01-1866 in Steenbergen. Van de geboorte is aangifte gedaan [bron: akte 1]. Petrus is overleden op 05-02-1938 in Steenbergen, 72 jaar oud.

III-f Adriana Cornelia Iriks [QuMa0036602] is geboren op 21-11-1826 in Steenbergen, dochter van Wijnand Iriks (zie II-a) en Wilhelmina Verhoeven [QuMa0036601]. Van de geboorte is aangifte gedaan [bron: akte 168]. Adriana is overleden op 09-12-1901 in Bergen op Zoom, 75 jaar oud. Adriana trouwde, 24 jaar oud, op 30-05-1851 in Steenbergen [bron: akte 17] met **Adrianus Augustijns [Quma0122204]**, 21 jaar oud. Adrianus is geboren op 15-09-1829 in Steenbergen, zoon van Martinus Augustijn [QuMa0122803] en Catharina de Jongh [Quma0122203]. Van de geboorte is aangifte gedaan [bron: akte 109]. Adrianus is overleden op 11-10-1898 in Halsteren, 69 jaar oud. Van het overlijden is aangifte gedaan [bron: akte 57].

Kinderen van Adriana en Adrianus:

1 Catharina Augustijns [QuMa0036603], geboren op 17-10-1851 in Steenbergen. Van de geboorte is aangifte gedaan [bron: akte 171].
2 Adriana Augustijn [QuMa0036603], geboren op 30-10-1852 in Steenbergen. Volgt IV-q.
3 Adriaan Martinus Augustijn [QuMa0036603], geboren op 13-03-1854 in Steenbergen. Volgt IV-r.
4 Jan Frans Augustijn [QuMa0036603], geboren op 01-10-1858 in Steenbergen. Volgt IV-s.
5 Maria Catharina Augustijn [QuMa0036603], geboren op 11-06-1862 in Steenbergen. Volgt IV-t.
6 Wilhelmina Augustijn [QuMa0036603], geboren op 07-05-1865 in Steenbergen. Volgt IV-u.
7 Petronella Augustijn [QuMa0036603], geboren op 24-05-1867 in Wouw. Volgt IV-v.
8 Petrus Augustijn [QuMa0036603], geboren op 12-02-1869 in Wouw. Volgt IV-w.
9 Adrianus Augustijn [QuMa0036603], geboren op 24-11-1871 in Wouw. Volgt IV-x.

III-g Adriana Iriks [Quma0078603] is geboren op 02-01-1820 in Steenbergen, dochter van Thomas Iriks (zie II-b) en Anna Maria Elisabeth Mulders [Quma0078602]. Van de geboorte is aangifte gedaan [bron: akte 44]. Adriana is overleden op 04-06-1843 in Steenbergen, 23 jaar oud. Adriana trouwde met **Adrianus van Oevelen [QuMa0323806]**. Adrianus is geboren op 17-11-1814 in Stabroeck, zoon van Petrus (Pieter) van Oevelen en Joanna Bernaerts [QuMa0323805]. Adrianus is overleden op 18-09-1905 in Bergen op Zoom, 90 jaar oud. Adrianus trouwde later op 29-12-1851 in Steenbergen met Hendrina van Wezel [QuMa0136005] (1815-1890).

Kinderen van Adriana en Adrianus:

1 Petrus van Oevelen [Quma0078604], geboren op 28-06-1838 in Steenbergen. Volgt IV-y.
2 Johanna van Oevelen [Quma0078604], geboren op 14-12-1840 in Steenbergen. Volgt IV-z.

III-h Adriaan Iriks [Quma0078603] is geboren op 30-03-1823 in Steenbergen, zoon van Thomas Iriks (zie II-b) en Anna Maria Elisabeth Mulders [Quma0078602]. Adriaan is overleden op 27-05-1870 in Dinteloord, 47 jaar oud.
Beroep:
soldaat (3e Regiment Infantrie)

Adriaan trouwde, 21 jaar oud, op 21-09-1844 in Steenbergen met **Catharina van Broekhoven [QuMa0299405]**, 26 jaar oud. Catharina is geboren op 08-08-1818 in Roosendaal, dochter van Adriana van Broekhoven [QuMa0299404]. Van de geboorte is aangifte gedaan [bron: akte 70].
Notitie bij de geboorte van Catharina: *onwettig*
Catharina is overleden op 14-04-1891 in Steenbergen, 72 jaar oud.

Kinderen van Adriaan en Catharina:

1 Pieter Iriks [Quma0078604], geboren op 23-07-1845 in Steenbergen. Volgt IV-aa.
2 Johanna Iriks [Quma0078604], geboren op 25-12-1848 in Steenbergen. Volgt IV-ab.
3 Johannes (Jan) Iriks [Quma0078604], geboren op 03-12-1850 in Steenbergen. Volgt IV-ac.
4 Cornelis Iriks [Quma0078604], geboren op 03-08-1852 in Steenbergen. Van de geboorte is aangifte gedaan [bron: akte 102]. Cornelis is overleden op 06-02-1872 in Steenbergen, 19 jaar oud.
5 Marijn Iriks [Quma0078604], geboren op 22-07-1853 in Steenbergen. Volgt IV-ad.
6 Thomas Iriks [Quma0078604], geboren op 11-12-1856 in Steenbergen. Van de geboorte is aangifte gedaan op 12-12-1856 [bron: akte 165]. Thomas is overleden op 26-02-1858 in Steenbergen, 1 jaar oud.
7 Martinus (Martien) Iriks [Quma0078604], geboren op 29-05-1859 in Steenbergen. Volgt IV-ae.

III-i Anna Cornelia Iriks [Quma0078603] is geboren op 25-04-1830 in Steenbergen, dochter van Thomas Iriks (zie II-b) en Anna Maria Elisabeth Mulders [Quma0078602]. Van de geboorte is aangifte gedaan [bron: akte 66]. Anna trouwde, 24 jaar oud, op 30-04-1854 in Wouw met **Adrianus Nieuwenhuijsen**, 35 jaar oud. Adrianus is geboren op 12-11-1818 in Halsteren, zoon van Adrianus Nieuwenhuijsen en Maria Crevecoeur.

Kind van Anna en Adrianus:

1 Maria Elisabeth Nieuwenhuijsen [Quma0078604], geboren op 29-09-1855 in Bergen op Zoom.

III-j Johannes Franciscus Iriks is geboren op 19-05-1845 in Steenbergen, zoon van Thomas Iriks (zie II-b) en Anna Cornelia Elisabeth Geers. Johannes is overleden op 01-07-1908 in Steenbergen, 63 jaar oud. Johannes trouwde, 35 jaar oud, op 27-08-1880 in Steenbergen met **Catharina de Bruijn [QuMa0029503]**, 34 jaar oud. Catharina is geboren op 28-09-1845 in Steenbergen, dochter van Jacobus de Bruijn [QuMa0029502] en Adriana Heijnen [QuMa0036202]. Van de geboorte is aangifte gedaan [bron: akte 135]. Catharina is overleden op 13-02-1924 in Steenbergen, 78 jaar oud.

Kind van Johannes en Catharina:

1 Wilhelmus Jacobus Iriks [QuMa0029504], geboren op 28-09-1881 in Steenbergen. Volgt IV-af.

III-k Anna Maria Elisabeth Iriks is geboren op 12-01-1847 in Steenbergen, dochter van Thomas Iriks (zie II-b) en Anna Cornelia Elisabeth Geers. Van de geboorte is aangifte

gedaan [bron: akte 8]. Anna is overleden op 16-03-1886 in Steenbergen, 39 jaar oud (oorzaak: kraambed). Van het overlijden is aangifte gedaan op 16-03-1886 [bron: akte 36]. Anna trouwde, 32 jaar oud, op 18-04-1879 in Steenbergen [bron: akte 4] met **Marijn Hensen [Quma0061204]**, 32 jaar oud. Marijn is geboren op 21-12-1846 in Steenbergen, zoon van Willem Hensen [Quma0061203] en Joanna Roopen. Van de geboorte is aangifte gedaan [bron: akte 180]. Marijn is overleden op 15-05-1925 in Steenbergen, 78 jaar oud. Van het overlijden is aangifte gedaan [bron: akte 62]. Marijn trouwde later op 25-06-1886 in Steenbergen [bron: akte 30] met Petronilla Bernaards [Quma0070804] (1852-1917).

Kinderen van Anna en Marijn:

1 Doodgeboren Zoon Hensen [Quma0061205], levenloos geboren zoon, geboren op 18-10-1879 in Steenbergen. Van het overlijden is aangifte gedaan [bron: akte 140].
2 Doodgeboren Dochter Hensen [Quma0061205], levenloos geboren dochter, geboren op 16-03-1886 in Steenbergen. Van het overlijden is aangifte gedaan [bron: akte 35].

III-l Martien Iriks is geboren op 02-09-1851 in Steenbergen, zoon van Thomas Iriks (zie II-b) en Anna Cornelia Elisabeth Geers. Martien is overleden op 26-01-1907 in Steenbergen, 55 jaar oud. Martien trouwde, 32 jaar oud, op 02-05-1884 in Steenbergen met **Joanna Jacoba van Meel [Quma0251905]**, 21 jaar oud. Joanna is geboren op 23-02-1863 in Steenbergen, dochter van Petrus van Meel [Quma0251904] en Johanna Bogers [QuMa0169805]. Joanna is overleden op 06-07-1929 in Wouw, 66 jaar oud.

Kinderen van Martien en Joanna:

1 Kornelis Iriks [Quma0251906], geboren op 25-04-1885 in Steenbergen. Volgt IV-ag.
2 Petrus Franciscus Iriks [Quma0251906], geboren op 02-04-1886 in Steenbergen. Volgt IV-ah.
3 Paulus Johannes Iriks [Quma0251906], geboren op 27-01-1888 in Steenbergen. Volgt IV-ai.
4 Johanna Maria Dijmphna Iriks [Quma0251906], geboren op 06-03-1889 in Steenbergen. Volgt IV-aj.
5 Adriana Catharina Philomena Iriks [Quma0251906], geboren op 14-02-1891 in Steenbergen. Volgt IV-ak.
6 Wilhelmina Cornelia Iriks [Quma0251906], geboren op 16-09-1892 in Steenbergen. Volgt IV-al.
7 Maria Paulina Iriks [Quma0251906], geboren op 25-10-1893 in Steenbergen. Volgt IV-am.
8 Franciscus Iriks [Quma0251906], geboren op 28-12-1894 in Steenbergen. Volgt IV-an.
9 Geertruida Iriks [Quma0251906], geboren op 16-10-1896 in Steenbergen. Volgt IV-ao.
10 Dijmphna Jacoba Iriks [Quma0251906], geboren op 05-11-1898 in Steenbergen. Volgt IV-ap.
11 Anna Cornelia Iriks [Quma0251906], geboren op 09-01-1900 in Steenbergen. Volgt IV-aq.
12 Johanna Jacoba Iriks [Quma0251906], geboren op 13-10-1901 in Steenbergen. Volgt IV-ar.

13 Petronella Iriks [Quma0251906], geboren op 05-04-1903 in Steenbergen. Volgt IV-as.
14 Catharina Iriks [Quma0251906], geboren op 08-03-1905 in Steenbergen. Volgt IV-at.

IV-a Anna Cornelia Iriks [QuMa0017002] is geboren op 07-08-1834 in Steenbergen, dochter van Jacobus Iriks [QuMa0036602] (zie III-a) en Joanna van Litzen [QuMa0017001]. Anna is overleden op 06-09-1927 in Wouw, 93 jaar oud. Anna trouwde, 37 jaar oud, op 19-04-1872 in Steenbergen [bron: akte 11] met **Pieter Suijkerbuijk [Quma0082803]**, 38 jaar oud. Pieter is geboren op 03-10-1833 in Steenbergen, zoon van Adrianus Peeters Suijkerbuijck [Quma0082802] en Maria Jacoba Suijkerbuijk [QuMa0128404]. Pieter is overleden op 21-12-1890 in Wouw, 57 jaar oud. Pieter is weduwnaar van Wilhelmina Anna Maria van Tiggelen [QuMa0122804] (1835-1870), met wie hij trouwde op 02-11-1861 in Wouw.

Kinderen van Anna en Pieter:

1 Jacobus Suijkerbuijk [QuMa0017003], geboren op 16-01-1873 in Steenbergen. Jacobus is overleden op 20-01-1873 in Steenbergen, 4 dagen oud.
2 Lucia Suijkerbuijk [QuMa0017003], geboren op 16-01-1873 in Steenbergen. Lucia is overleden op 17-01-1873 in Steenbergen, 1 dag oud.
3 Adrianus Jacobus Suijkerbuijk [QuMa0017003], geboren op 02-02-1874 in Steenbergen. Adrianus is overleden op 05-03-1874 in Steenbergen, 1 maand oud.
4 Lucia Suijkerbuijk [QuMa0017003], geboren op 21-02-1875 in Steenbergen. Lucia is overleden op 31-10-1876 in Steenbergen, 1 jaar oud.
5 Anna Cornelia Suijkerbuijk [QuMa0017003], geboren op 30-10-1877 in Steenbergen. Volgt V-a.

IV-b Adriana Maria Iriks [QuMa0017002] is geboren op 02-08-1835 in Steenbergen, dochter van Jacobus Iriks [QuMa0036602] (zie III-a) en Joanna van Litzen [QuMa0017001].

Kinderen van Adriana uit onbekende relatie:

1 Adriana Cornelia Iriks [QuMa0017003], geboren op 22-03-1865 in Steenbergen. Adriana is overleden op 10-04-1865 in Steenbergen, 19 dagen oud.
2 Joanna Iriks [QuMa0017003], geboren op 27-08-1868 in Steenbergen. Volgt V-b.

IV-c Petronilla Broos [QuMa0036603] is geboren op 09-04-1840 in Steenbergen, dochter van Pieter Broos [QuMa0173603] en Anna Maria Iriks [QuMa0036602] (zie III-b). Petronilla is overleden op 16-06-1930 in Steenbergen, 90 jaar oud. Petronilla:
(1) trouwde, 23 jaar oud, op 14-08-1863 in Steenbergen met **Josephus de Groot [QuMa0137805]**, 32 jaar oud. Josephus is geboren op 12-11-1830 in Wouw, zoon van Adrianus Franssen de Groot [QuMa0178203] en Maria Joosen van Gils [QuMa0137804]. Van de geboorte is aangifte gedaan [bron: akte 59]. Josephus is overleden op 29-11-1864 in Steenbergen, 34 jaar oud.
(2) trouwde, 25 jaar oud, op 06-04-1866 in Steenbergen [bron: akte 9] met **Wilhelmus Jochems [QuMa0378405]**, 23 jaar oud. Wilhelmus is geboren op 01-01-1843 in Wouw, zoon van Anthonius Jochems [QuMa0378404] en Johanna Paardekam. Wilhelmus is overleden op 08-10-1894 in Wouw, 51 jaar oud.

Kind van Petronilla en Josephus:

1 Anna Catharina de Groot [QuMa0036604], geboren op 05-07-1863 in Steenbergen. Volgt V-c.

Kinderen van Petronilla en Wilhelmus:

2 Johanna Jochems [QuMa0036604], geboren op 06-06-1867 in Steenbergen. Johanna is overleden op 17-05-1871 in Steenbergen, 3 jaar oud.
3 Johannes Antonius Jochems [QuMa0036604], geboren op 23-01-1870 in Steenbergen. Volgt V-d.
4 Antonia Jochems [QuMa0036604], geboren op 08-01-1872 in Steenbergen. Antonia is overleden op 12-01-1872 in Steenbergen, 4 dagen oud.
5 Elisabeth Maria Jochems [QuMa0036604], geboren op 30-01-1873 in Steenbergen.
6 Petrus Jochems [QuMa0036604], geboren op 05-04-1875 in Steenbergen. Volgt V-e.
7 Antonetta Jochems [QuMa0036604], geboren op 01-11-1876 in Steenbergen. Volgt V-f.
8 Johanna Jochems [QuMa0036604], geboren op 08-09-1880 in Steenbergen. Volgt V-g.
9 Maria Catharina Jochems [QuMa0036604], geboren op 19-01-1884 in Steenbergen. Volgt V-h.

IV-d Johannes (Jan) Broos [QuMa0036603] is geboren op 07-09-1841 in Steenbergen, zoon van Pieter Broos [QuMa0173603] en Anna Maria Iriks [QuMa0036602] (zie III-b). Jan is overleden op 22-05-1917 in Steenbergen, 75 jaar oud.

Beroep:
kleermaker

Jan trouwde, 27 jaar oud, op 02-11-1868 in Steenbergen [bron: akte 31] met **Joanna Kuijstermans [Quma0070804]**, 26 jaar oud. Joanna is geboren op 26-03-1842 in Steenbergen, dochter van Marijn Kuijstermans [Quma0070803] en Petronilla Schijvenaars [QuMa0235205]. Van de geboorte is aangifte gedaan [bron: akte 61]. Joanna is overleden op 16-12-1905 in Steenbergen, 63 jaar oud. Van het overlijden is aangifte gedaan op 18-12-1905 [bron: akte 174].

Kinderen van Jan en Joanna:

1 Petrus Marinus Broos [QuMa0036604], geboren op 06-09-1869 in Steenbergen. Van de geboorte is aangifte gedaan [bron: akte 122]. Petrus is overleden op 21-01-1870 in Steenbergen, 4 maanden oud.
2 Petrus (Pieter) Broos [QuMa0036604], geboren op 27-09-1871 in Steenbergen. Volgt V-i.
3 Adriaan Broos [QuMa0036604], geboren op 22-11-1872 in Steenbergen. Volgt V-j.
4 Maria Petronella Broos [QuMa0036604], geboren op 10-08-1874 in Steenbergen. Volgt V-k.
5 Anna Maria Broos [QuMa0036604], geboren op 31-07-1876 in Steenbergen. Van de geboorte is aangifte gedaan [bron: akte 146]. Anna is overleden op 30-04-1880 in Steenbergen, 3 jaar oud.
6 Geertrui Broos [QuMa0036604], geboren op 28-04-1879 in Steenbergen. Van de geboorte is aangifte gedaan [bron: akte 77]. Geertrui is overleden op 20-03-1881 in Steenbergen, 1 jaar oud.

7 Maria Broos [QuMa0036604], geboren op 17-02-1881 in Steenbergen. Volgt V-l.
8 Doodgeboren Zoon Broos [QuMa0036604], levenloos geboren zoon, geboren op 18-12-1882 in Steenbergen. Van het overlijden is aangifte gedaan [bron: akte 158].
9 Jan Marijn Broos [QuMa0036604], geboren op 19-11-1883 in Steenbergen. Volgt V-m.

IV-e Joanna Broos [QuMa0036603] is geboren op 24-09-1844 in Steenbergen, dochter van Pieter Broos [QuMa0173603] en Anna Maria Iriks [QuMa0036602] (zie III-b). Van de geboorte is aangifte gedaan [bron: akte 145]. Joanna is overleden op 28-10-1927 in Steenbergen, 83 jaar oud. Joanna trouwde, 26 jaar oud, op 16-06-1871 in Steenbergen [bron: akte 26] met **Pieter de Bruijn [Quma0063802]**, 32 jaar oud. Pieter is geboren op 05-03-1839 in Steenbergen, zoon van Willem de Bruijn [Quma0063801] en Maria Cornelia Laurijssen [QuMa0078803]. Van de geboorte is aangifte gedaan [bron: akte 34]. Pieter is overleden op 07-05-1907 in Steenbergen, 68 jaar oud. Van het overlijden is aangifte gedaan [bron: akte 68].

Kinderen van Joanna en Pieter:

1 Maria Cornelia de Bruijn [QuMa0036604], geboren op 20-04-1872 in Steenbergen. Volgt V-n.
2 Willem de Bruijn [QuMa0036604], geboren op 29-07-1873 in Steenbergen. Volgt V-o.
3 Marijn de Bruijn [QuMa0036604], geboren op 13-12-1875 in Steenbergen. Volgt V-p.

IV-f Adrianus Broos [QuMa0036603] is geboren op 01-09-1850 in Steenbergen, zoon van Pieter Broos [QuMa0173603] en Anna Maria Iriks [QuMa0036602] (zie III-b). Adrianus is overleden op 15-11-1881 in Halsteren, 31 jaar oud. Adrianus trouwde, 27 jaar oud, op 04-01-1878 in Steenbergen met **Anna Cornelia Luijks [QuMa0158005]**, 22 jaar oud. Anna is geboren op 17-01-1855 in Halsteren, dochter van Johannes Luijks [QuMa2248807] en Anna Maria de Kok [QuMa0158004]. Anna is overleden op 26-09-1933 in Loth, 78 jaar oud. Anna trouwde later op 15-09-1882 in Halsteren [bron: akte 14] met Adrianus Withagen (1851-1916). Dit huwelijk werd ontbonden op 24-08-1896 in Halsteren.

Kinderen van Adrianus en Anna:

1 Maria Cornelia Broos [QuMa0036604], geboren op 13-06-1878 in Halsteren. Volgt V-q.
2 Petrus Johannes Broos [QuMa0036604], geboren op 05-06-1879 in Halsteren.
3 Petrus Broos [QuMa0036604], geboren op 28-12-1880 in Halsteren.

IV-g Wilhelmina Broos [QuMa0036603] is geboren op 15-01-1854 in Steenbergen, dochter van Pieter Broos [QuMa0173603] en Anna Maria Iriks [QuMa0036602] (zie III-b). Wilhelmina is overleden op 08-11-1926 in Steenbergen, 72 jaar oud. Wilhelmina trouwde, 23 jaar oud, op 04-05-1877 in Steenbergen [bron: Akte 22] met **Kornelis Verrijk [QuMa0017402]**, 26 jaar oud. Kornelis is geboren op 14-01-1851 in Steenbergen, zoon van Willem Verrijk [QuMa0017401] en Adriana Cornelia van den Berg [QuMa0030402]. Kornelis is overleden op 23-12-1906 in Steenbergen, 55 jaar oud.
Betrokken bij:

18-02-1896	getuige overlijdensaangifte Willem Verrijk (1824-1896)	[zoon] [bron: akte 14]

Kinderen van Wilhelmina en Kornelis:

1 Anna Maria Verrijk [QuMa0017403], geboren op 15-06-1878 in Steenbergen. Volgt V-r.
2 Joanna Cornelia Verrijk [QuMa0017403], geboren op 23-11-1879 in Steenbergen. Volgt V-s.
3 Elizabet Verrijk [QuMa0017403], geboren op 11-11-1881 in Steenbergen. Volgt V-t.
4 Petronilla Verrijk [QuMa0017403], geboren op 02-09-1883 in Steenbergen. Petronilla is overleden op 05-10-1884 in Steenbergen, 1 jaar oud.
5 Anna Verrijk [QuMa0017403], geboren op 28-10-1884 in Steenbergen. Anna is overleden op 23-11-1884 in Steenbergen, 26 dagen oud.
6 Doodgeboren Dochter Verrijk [QuMa0017403], levenloos geboren dochter, geboren op 04-10-1886 in Steenbergen.
7 Anna Maria Verrijk [QuMa0017403], geboren op 24-10-1887 in Steenbergen. Anna is overleden op 05-05-1888 in Steenbergen, 6 maanden oud.
8 Pieter Verrijk [QuMa0017403], geboren op 24-10-1887 in Steenbergen. Pieter is overleden op 03-05-1888 in Steenbergen, 6 maanden oud.
9 Petrus Cornelius Verrijk [QuMa0017403], geboren op 24-11-1890 in Steenbergen. Volgt V-u.
10 Adrianus Verrijk [QuMa0017403], geboren op 18-12-1894 in Steenbergen. Adrianus is overleden op 07-12-1952 in Steenbergen, 57 jaar oud.
11 Johannes Wilhelmus Verrijk [QuMa0017403], geboren op 18-12-1894 in Steenbergen. Johannes is overleden op 02-02-1895 in Steenbergen, 1 maand oud.
12 Johanna Verrijk [QuMa0017403], geboren op 12-12-1896 in Steenbergen. Volgt V-v.

IV-h Anna Maria Broos [QuMa0036603] is geboren op 02-01-1857 in Steenbergen, dochter van Pieter Broos [QuMa0173603] en Anna Maria Iriks [QuMa0036602] (zie III-b). Anna is overleden op 20-03-1929 in Steenbergen, 72 jaar oud. Anna trouwde, 28 jaar oud, op 30-03-1885 in Bergen op Zoom [bron: akte 8] met **Johannes (Jan) Neijssen [Quma0067004]**, 28 jaar oud. Jan is geboren op 07-04-1856 in Steenbergen, zoon van Huibrecht Neijssen [Quma0067003] en Joanna Catharina Timmers. Jan is overleden op 08-03-1940 in Steenbergen, 83 jaar oud.

Kinderen van Anna en Jan:

1 Hubertus Neijssen [QuMa0036604], geboren op 06-04-1885 in Steenbergen. Hubertus is overleden op 21-04-1885 in Steenbergen, 15 dagen oud.
2 Anna Maria Neijssen [QuMa0036604], geboren op 01-11-1886 in Steenbergen. Volgt V-w.
3 Hubertus Neijssen [QuMa0036604], geboren op 30-12-1888 in Steenbergen. Volgt V-x.
4 Johanna Catharina Neijssen [QuMa0036604], geboren op 17-12-1890 in Steenbergen. Johanna is overleden op 25-04-1891 in Steenbergen, 4 maanden oud.
5 Johanna Maria Neijssen [QuMa0036604], geboren op 06-03-1893 in Steenbergen.
6 Wilhelmina Neijssen [QuMa0036604], geboren op 12-10-1895 in Steenbergen. Volgt V-y.

7 Petrus Johannes Neijssen [QuMa0036604], geboren op 20-05-1899 in Steenbergen. Petrus is overleden op 25-01-1900 in Steenbergen, 8 maanden oud.
8 Catharina Maria Neijssen [QuMa0036604], geboren op 21-02-1902 in Steenbergen. Volgt V-z.

IV-i Maria Catharina Iriks [QuMa0036603] is geboren op 27-05-1849 in Steenbergen, dochter van Johannes Franciscus Iriks [QuMa0036602] (zie III-c) en Catharina Dekkers [QuMa0124604]. Van de geboorte is aangifte gedaan [bron: akte 80]. Maria is overleden op 13-04-1925 in Steenbergen, 75 jaar oud. Maria:
(1) trouwde met **Petrus Johannes van Ineveld**. Petrus is geboren op 07-04-1866 in Bergen op Zoom, zoon van Petrus van Ineveld en Cornelia Oliestelder. Van de geboorte is aangifte gedaan [bron: akte 85].
Notitie bij Petrus: *Bij het huwelijk tussen Petrus Ineveld en Cornelia oliestelder te Dinteloord werd Pieter jan van Ineveld op 10081871 erkend.*
(2) trouwde, 31 jaar oud, op 29-04-1881 in Steenbergen [bron: akte 10] met **Johannes (Jan) Geers [Quma0064005]**, 42 jaar oud. Jan is geboren op 08-09-1838 in Steenbergen, zoon van Pieter Geers [QuMa0269006] en Maria Cornelia Janssen Koninckx [Quma0064004]. Van de geboorte is aangifte gedaan op 09-09-1838 [bron: akte 143]. Jan is overleden op 06-02-1917 in Steenbergen, 78 jaar oud.

IV-j Matthijs Irikx [QuMa0036603] is geboren op 12-01-1853 in Steenbergen, zoon van Johannes Franciscus Iriks [QuMa0036602] (zie III-c) en Catharina Dekkers [QuMa0124604]. Matthijs is overleden op 24-11-1936 in Steenbergen, 83 jaar oud. Matthijs trouwde, 35 jaar oud, op 27-04-1888 in Steenbergen met **Johanna de Weert [Quma0083405]**, 31 jaar oud. Johanna is geboren op 26-06-1856 in Bergen op Zoom, dochter van Johannes de Weert [Quma0083404] en Catharina Hagenaars [QuMa0135403]. Johanna is overleden op 27-09-1910 in Steenbergen, 54 jaar oud.

Kinderen van Matthijs en Johanna:

1 Johannes Iriks [QuMa0036604], geboren op 17-01-1889 in Steenbergen. Volgt V-aa.
2 Maria Catharina Iriks [QuMa0036604], geboren op 13-05-1890 in Steenbergen. Maria is overleden op 14-07-1893 in Steenbergen, 3 jaar oud.
3 Wilhelmina Iriks [QuMa0036604], geboren op 20-01-1893 in Steenbergen. Wilhelmina is overleden op 17-04-1893 in Steenbergen, 2 maanden oud.
4 Maria Catharina Irikx [QuMa0036604], geboren op 25-04-1894 in Steenbergen. Volgt V-ab.
5 Anna Cornelia Iriks [QuMa0036604], geboren op 13-01-1896 in Steenbergen. Volgt V-ac.
6 Anna Maria Irikx [QuMa0036604], geboren op 28-10-1897 in Steenbergen. Volgt V-ad.
7 Govardus Iriks [QuMa0036604], geboren op 08-06-1899 in Steenbergen. Govardus is overleden op 24-08-1899 in Steenbergen, 2 maanden oud.
8 Govardus Iriks [QuMa0036604], geboren op 08-09-1901 in Steenbergen. Volgt V-ae.

IV-k Anna Cornelia Iriks [QuMa0036603] is geboren op 25-04-1850 in Steenbergen, dochter van Adriaan Iriks [QuMa0036602] (zie III-e) en Wilhelmina Hartmans [QuMa0486605]. Van de geboorte is aangifte gedaan [bron: akte 62]. Anna is overleden op 08-03-1931 in Dinteloord, 80 jaar oud. Anna trouwde, 25 jaar oud, op 12-11-1875 in Steenbergen met **Marinus van Eekelen [QuMa0333206]**, 24 jaar oud. Marinus is

geboren op 01-01-1851 in Oud Gastel, zoon van Johannes van Eekelen en Pieternella van Bergen [QuMa0333205]. Marinus is overleden op 20-09-1910 in Dinteloord, 59 jaar oud.

Kinderen van Anna en Marinus:

1 Johannes van Eekelen [QuMa0036604], geboren op 18-08-1873 in Steenbergen. Johannes is overleden op 07-09-1873 in Steenbergen, 20 dagen oud.
2 Petronella van Eekelen [QuMa0036604], geboren op 03-10-1876 in Steenbergen. Petronella is overleden op 16-04-1896 in Dinteloord, 19 jaar oud.
3 Wilhelmina van Eekelen [QuMa0036604], geboren op 08-01-1879 in Steenbergen. Volgt V-af.
4 Elisabeth van Eekelen [QuMa0036604], geboren op 12-11-1880 in Steenbergen. Volgt V-ag.
5 Margaretha van Eekelen [QuMa0036604], geboren op 02-11-1883 in Dinteloord. Volgt V-ah.
6 Johanna van Eekelen [QuMa0036604], geboren op 08-12-1891 in Dinteloord. Volgt V-ai.

IV-l Adrianus Iriks [QuMa0036603] is geboren op 02-10-1852 in Steenbergen, zoon van Adriaan Iriks [QuMa0036602] (zie III-e) en Wilhelmina Hartmans [QuMa0486605]. Van de geboorte is aangifte gedaan [bron: akte 135]. Adrianus is overleden op 21-06-1924 in Steenbergen, 71 jaar oud. Adrianus trouwde, 28 jaar oud, op 13-05-1881 in Steenbergen [bron: akte 18] met **Wilhelmina van Ginneken [QuMa0128006]**, 23 jaar oud. Wilhelmina is geboren op 06-08-1857 in Steenbergen, dochter van Joannes van Ginneken en Gertrudis Bakx [QuMa0128005]. Van de geboorte is aangifte gedaan op 06-08-1857 [bron: akte 104]. Wilhelmina is overleden op 25-05-1894 in Steenbergen, 36 jaar oud.

Kinderen van Adrianus en Wilhelmina:

1 Geertruda Iriks [QuMa0036604], geboren op 10-09-1881 in Steenbergen. Volgt V-aj.
2 Johannes (Jan) Iriks [QuMa0036604], geboren op 17-01-1883 in Steenbergen. Van de geboorte is aangifte gedaan [bron: akte 193]. Jan is overleden op 21-04-1885 in Steenbergen, 2 jaar oud.
3 Joanna Adriana Iriks [QuMa0036604], geboren op 09-11-1886 in Steenbergen. Van de geboorte is aangifte gedaan [bron: akte 193].
4 Wilhelmina Iriks [QuMa0036604], geboren op 19-09-1887 in Steenbergen. Volgt V-ak.
5 Anna Cornelia Iriks [QuMa0036604], geboren op 30-09-1889 in Steenbergen. Volgt V-al.
6 Helena Iriks [QuMa0036604], geboren op 29-10-1891 in Steenbergen. Volgt V-am.
7 Doodgeboren Zoon Iriks [QuMa0036604], levenloos geboren zoon, geboren op 25-05-1894 in Steenbergen.

IV-m Maria Elisabeth Iriks [QuMa0036603] is geboren op 05-04-1855 in Steenbergen, dochter van Adriaan Iriks [QuMa0036602] (zie III-e) en Wilhelmina Hartmans [QuMa0486605]. Van de geboorte is aangifte gedaan [bron: akte 47]. Maria is overleden op 16-01-1934 in Steenbergen, 78 jaar oud. Maria trouwde, 24 jaar oud, op 21-10-1879 in Steenbergen [bron: akte 33] met **Leendert Lammers [QuMa0143805]**, 29 jaar oud. Leendert is geboren op 05-08-1850 in Steenbergen, zoon van Adriaan Lammers

[QuMa0143804] en Maria Elisabeth van Kastel. Van de geboorte is aangifte gedaan [bron: akte 113]. Leendert is overleden op 26-12-1894 in Steenbergen, 44 jaar oud.

Kinderen van Maria en Leendert:

1 Helena Lammers [QuMa0036604], geboren op 07-03-1881 in Steenbergen. Volgt V-an.
2 Adrianus Lammers [QuMa0036604], geboren op 19-04-1883 in Steenbergen. Van de geboorte is aangifte gedaan [bron: akte 70]. Adrianus is overleden op 27-04-1883 in Steenbergen, 8 dagen oud.
3 Wilhelmina Maria Elisabeth Lammers [QuMa0036604], geboren op 23-03-1886 in Steenbergen. Volgt V-ao.
4 Adrianus Johannes Lammers [QuMa0036604], geboren op 05-08-1889 in Steenbergen. Van de geboorte is aangifte gedaan [bron: akte 139]. Adrianus is overleden op 12-08-1921 in Steenbergen, 32 jaar oud.
5 Maria Elizabet Lammers [QuMa0036604], geboren op 11-01-1893 in Steenbergen. Volgt V-ap.

IV-n Matthijs Iriks [QuMa0036603] is geboren op 17-01-1857 in Steenbergen, zoon van Adriaan Iriks [QuMa0036602] (zie III-e) en Wilhelmina Hartmans [QuMa0486605]. Matthijs is overleden op 17-02-1919 in Steenbergen, 62 jaar oud. Matthijs:
(1) trouwde, 28 jaar oud, op 17-04-1885 in Steenbergen met **Cornelia Brands [QuMa0125604]**, 25 jaar oud. Cornelia is geboren op 05-05-1859 in Steenbergen, dochter van Petrus Brands [QuMa0541207] en Elizabet van Wezel [QuMa0125603]. Cornelia is overleden op 16-02-1896 in Steenbergen, 36 jaar oud.
(2) trouwde, 40 jaar oud, op 01-05-1897 in Nieuw-Vossemeer [bron: akte 6] met **Adriana Oerlemans [QuMa0014402]**, 36 jaar oud. Adriana is geboren op 15-09-1860 in Steenbergen, dochter van Kornelis Jan Oerlemans [QuMa0135005] en Anna Maria (Maria) Hoendervangers [QuMa0014401]. Van de geboorte is aangifte gedaan op 16-09-1860 [bron: akte 105]. Adriana is overleden op 03-04-1900 in Steenbergen, 39 jaar oud. Van het overlijden is aangifte gedaan op 04-04-1900 [bron: akte 64].

Kinderen van Matthijs en Cornelia:

1 Elisabeth Iriks [QuMa0036604], geboren op 08-06-1885 in Steenbergen. Van de geboorte is aangifte gedaan [bron: akte 65]. Elisabeth is overleden op 07-09-1885 in Steenbergen, 2 maanden oud.
2 Adriaan Iriks [QuMa0036604], geboren op 19-08-1887 in Steenbergen. Van de geboorte is aangifte gedaan [bron: akte 116]. Adriaan is overleden op 02-09-1887 in Steenbergen, 14 dagen oud.
3 Adrianus Iriks [QuMa0036604], geboren op 11-03-1889 in Steenbergen. Volgt V-aq.
4 Petrus Franciscus Iriks [QuMa0036604], geboren op 14-02-1896 in Steenbergen. Petrus is overleden op 23-03-1896 in Steenbergen, 1 maand oud. Van het overlijden is aangifte gedaan [bron: akte 27].

Kinderen van Matthijs en Adriana:

5 Cornelis Iriks [QuMa0014403], geboren op 22-06-1898 in Steenbergen. Volgt V-ar.
6 Petrus Iriks [QuMa0014403], geboren op 27-03-1900 in Steenbergen. Volgt V-as.

IV-o Jacoba Iriks [QuMa0036603] is geboren op 04-11-1858 in Steenbergen, dochter van Adriaan Iriks [QuMa0036602] (zie III-e) en Wilhelmina Hartmans [QuMa0486605]. Van de geboorte is aangifte gedaan [bron: akte 165]. Jacoba is overleden op 19-01-1903 in Wouw, 44 jaar oud. Jacoba trouwde, 23 jaar oud, op 01-05-1882 in Wouw [bron: akte 4] met **Cornelis Zagers [Quma0088404]**, 25 jaar oud. Cornelis is geboren op 14-04-1857 in Zundert, zoon van Adriaan Zagers en Johanna Maria van Dorst [Quma0088403]. Cornelis is overleden op 08-10-1937 in Bergen op Zoom, 80 jaar oud. Cornelis trouwde later op 21-04-1903 in Bergen op Zoom [bron: akte 31] met Cornelia Hagenaars [Quma0083406] (1858-1942).

Kinderen van Jacoba en Cornelis:

1 Maria Adriana Zagers [QuMa0036604], geboren op 31-05-1883 in Wouw. Volgt V-at.
2 Wilhelmina Maria Zagers [QuMa0036604], geboren op 13-11-1884 in Wouw. Volgt V-au.
3 Johanna Elisabeth Zagers [QuMa0036604], geboren op 02-04-1886 in Wouw. Volgt V-av.
4 Jacobus Zagers [QuMa0036604], geboren op 10-01-1888 in Wouw. Volgt V-aw.
5 Adrianus Zagers [QuMa0036604], geboren op 24-09-1889 in Wouw. Volgt V-ax.
6 Catharina Zagers [QuMa0036604], geboren op 24-06-1891 in Wouw.
7 Leonardus Zagers [QuMa0036604], geboren op 01-12-1892 in Wouw. Leonardus is overleden op 06-01-1893 in Wouw, 1 maand oud.
8 Helena Zagers [QuMa0036604], geboren op 07-02-1896 in Wouw.
9 Doodgeboren Kind Zagers [QuMa0036604], levenloos geboren kind, geboren op 03-06-1897 in Wouw.
10 Petrus Cornelis Zagers [QuMa0036604], geboren op 24-08-1899 in Wouw.
11 Cornelis Zagers [QuMa0036604], geboren op 15-09-1901 in Wouw. Cornelis is overleden op 06-03-1902 in Wouw, 5 maanden oud.
12 Doodgeboren Zoon Zagers [QuMa0036604], levenloos geboren zoon, geboren op 19-01-1903 in Wouw.

2 Schouteren Adrianus
1867 02

IV-p Adriana Iriks [QuMa0036603] is geboren op 07-12-1863 in Steenbergen, dochter van Adriaan Iriks [QuMa0036602] (zie III-e) en Wilhelmina Hartmans [QuMa0486605]. Adriana is overleden op 24-06-1938 in Steenbergen, 74 jaar oud. Van het overlijden is aangifte gedaan [bron: akte 54]. Zij is begraven in Welberg [bron: E-links 7.6]. Adriana trouwde, 22 jaar oud, op 17-09-1886 in Steenbergen [bron: akte 42] met **Adriaan Antonij Schouteren [QuMa0007801]** (afb. 2), 19 jaar oud. Adriaan is geboren op 29-03-1867 in Steenbergen, zoon van Pieter Kornelis Schouteren [QuMa0007800] en Cornelia IJzermans [QuMa0007900]. Van de geboorte is aangifte gedaan op 29-03-1867 [bron: akte 40]. Bij de geboorteaangifte van Adriaan waren aanwezig: getuigen Gerrit van Aken

(geb. 1798) en Adriaan Jan van Drunen (geb. 1800). Adriaan is overleden op 19-03-1954 in Steenbergen, 86 jaar oud. Van het overlijden is aangifte gedaan op 20-03-1954 [bron: Akte 25].

Bijnaam:
De Ouwe Mozes

Kinderen van Adriana en Adriaan:

1 Pieter Schouteren [QuMa0007802], geboren op 10-01-1887 in Steenbergen. Van de geboorte is aangifte gedaan op 10-01-1887 [bron: akte 8]. Pieter is overleden op 16-08-1887 in Steenbergen, 7 maanden oud. Van het overlijden is aangifte gedaan [bron: akte 110].

2 Pieter Jan (Piet) Schouteren [QuMa0007802], geboren op 23-12-1887 in Steenbergen. Van de geboorte is aangifte gedaan op 24-12-1887 [bron: akte 194]. Piet is overleden op 17-05-1948 in Steenbergen, 60 jaar oud. Van het overlijden is aangifte gedaan [bron: akte 40].

Bijnaam:
De Peerol

3 Adrianus Schouteren [QuMa0007802], geboren op 29-12-1888 in Steenbergen. Van de geboorte is aangifte gedaan op 31-12-1888 [bron: akte 219]. Adrianus is overleden op 26-02-1890 in Steenbergen, 1 jaar oud. Van het overlijden is aangifte gedaan [bron: akte 38].

4 Wilhelmina Cornelia Schouteren [QuMa0007802], geboren op 10-08-1890 in Steenbergen. Van de geboorte is aangifte gedaan op 11-08-1890 [bron: akte 139]. Wilhelmina is overleden op 11-08-1890 in Steenbergen, 1 dag oud. Van het overlijden is aangifte gedaan [bron: akte 105].

5 Adrianus Antonij (Arjaan) Schouteren [QuMa0007802], geboren op 25-01-1892 in Steenbergen. Volgt V-ay.

6 Cornelia Adriana (Keke) Schouteren [QuMa0007802], geboren op 02-12-1895 in Steenbergen. Volgt V-az.

7 Wilhelmina Schouteren [QuMa0007802], geboren op 05-11-1897 in Steenbergen. Van de geboorte is aangifte gedaan [bron: akte 187]. Wilhelmina is overleden op 12-01-1898 in Steenbergen, 2 maanden oud. Van het overlijden is aangifte gedaan [bron: akte 6].

8 Leonardus (Naris) Schouteren [QuMa0007802], geboren op 30-12-1900 in Steenbergen. Volgt V-ba.

9 Matthijs Schouteren [QuMa0007802], geboren op 02-01-1903 in Steenbergen. Van de geboorte is aangifte gedaan [bron: akte 4]. Matthijs is overleden op 08-08-1903 in Steenbergen, 7 maanden oud. Van het overlijden is aangifte gedaan [bron: akte 86].

10 Matthijs (Thijs) Schouteren [QuMa0007802], geboren op 19-03-1904 in Steenbergen. Van de geboorte is aangifte gedaan [bron: akte 81]. Thijs is overleden op 07-09-1957 in Steenbergen, 53 jaar oud. Van het overlijden is aangifte gedaan [bron: akte 52].

11 Antonius Schouteren [QuMa0007802], geboren op 06-09-1905 in Steenbergen. Van de geboorte is aangifte gedaan [bron: akte 201]. Antonius is overleden op 15-10-1905 in Steenbergen, 1 maand oud. Van het overlijden is aangifte gedaan [bron: akte 143].

12 Antonius (Toon) Schouteren [QuMa0007802], geboren op 10-11-1906 in Steenbergen. Volgt V-bb.

13 Jacobus Schouteren [QuMa0007802], geboren op 04-02-1908 in Steenbergen. Van de geboorte is aangifte gedaan [bron: Akte 24]. Jacobus is overleden op 02-07-

1908 in Steenbergen, 4 maanden oud. Van het overlijden is aangifte gedaan [bron: akte 94].

IV-q Adriana Augustijn [QuMa0036603] is geboren op 30-10-1852 in Steenbergen, dochter van Adrianus Augustijns [Quma0122204] en Adriana Cornelia Iriks [QuMa0036602] (zie III-f). Van de geboorte is aangifte gedaan [bron: akte 150]. Adriana is overleden op 25-02-1932 in Halsteren, 79 jaar oud. Adriana trouwde, 24 jaar oud, op 01-07-1877 in Steenbergen met **Marijn van Loon [Quma0072005]**, 26 jaar oud. Marijn is geboren op 06-11-1850 in Steenbergen, zoon van Sebastiaan van Loon [QuMa0129004] en Wilhelmina Valkenburg [Quma0072004]. Marijn is overleden op 20-09-1932 in Halsteren, 81 jaar oud.

Kinderen van Adriana en Marijn:

1 Wilhelmina van Loon [QuMa0036604], geboren op 04-12-1877 in Steenbergen. Volgt V-bc.
2 Adrianus van Loon [QuMa0036604], geboren op 20-01-1879 in Steenbergen. Volgt V-bd.
3 Cornelia van Loon [QuMa0036604], geboren op 25-04-1880 in Steenbergen. Volgt V-be.
4 Sebastianus van Loon [QuMa0036604], geboren op 11-08-1881 in Steenbergen. Van de geboorte is aangifte gedaan [bron: akte 134]. Sebastianus is overleden op 04-08-1904 in Zierikzee, 22 jaar oud.
5 Adriana Maria van Loon [QuMa0036604], geboren op 03-03-1883 in Steenbergen. Volgt V-bf.
6 Catharina van Loon [QuMa0036604], geboren op 29-07-1884 in Steenbergen. Volgt V-bg.
7 Antonius Petrus van Loon [QuMa0036604], geboren op 19-11-1885 in Halsteren. Volgt V-bh.
8 Petrus Cornelius van Loon [QuMa0036604], geboren op 03-04-1887 in Halsteren. Volgt V-bi.
9 Martinus van Loon [QuMa0036604], geboren op 01-12-1888 in Halsteren. Van de geboorte is aangifte gedaan [bron: akte 69]. Martinus is overleden op 23-02-1889 in Halsteren, 2 maanden oud.
10 Petronella van Loon [QuMa0036604], geboren op 30-06-1891 in Halsteren. Volgt V-bj.

IV-r Adriaan Martinus Augustijn [QuMa0036603] is geboren op 13-03-1854 in Steenbergen, zoon van Adrianus Augustijns [Quma0122204] en Adriana Cornelia Iriks [QuMa0036602] (zie III-f). Van de geboorte is aangifte gedaan [bron: akte 36]. Adriaan is overleden op 21-09-1931 in Halsteren, 77 jaar oud. Adriaan trouwde, 23 jaar oud, op 26-11-1877 in Halsteren [bron: akte 20] met **Maria Elizabeth van Loenhout [QuMa0129006]**, 21 jaar oud. Maria is geboren op 16-07-1856 in Steenbergen, dochter van Cornelis van Loenhout [QuMa0171205] en Petronella van Tilburg [QuMa0129005]. Maria is overleden op 14-01-1933 in Halsteren, 76 jaar oud.

Kinderen van Adriaan en Maria:

1 Adrianus Augustijn [QuMa0036604], geboren op 09-06-1879 in Halsteren. Van de geboorte is aangifte gedaan [bron: akte 46]. Adrianus is overleden op 24-06-1879 in Halsteren, 15 dagen oud.

2 Cornelis Augustijn [QuMa0036604], geboren op 22-04-1880 in Halsteren. Van de geboorte is aangifte gedaan [bron: akte 30]. Cornelis is overleden op 08-01-1881 in Halsteren, 8 maanden oud.
3 Cornelis Augustijn [QuMa0036604], geboren op 20-09-1881 in Halsteren. Van de geboorte is aangifte gedaan [bron: akte 70]. Cornelis is overleden op 06-10-1881 in Halsteren, 16 dagen oud.
4 Pieternella Augustijn [QuMa0036604], geboren op 12-09-1882 in Halsteren. Volgt V-bk.
5 Cornelia Augustijn [QuMa0036604], geboren op 31-01-1885 in Halsteren. Volgt V-bl.
6 Cornelis Augustijn [QuMa0036604], geboren op 28-03-1887 in Halsteren. Van de geboorte is aangifte gedaan [bron: akte 18]. Cornelis is overleden op 03-07-1940 in Vught, 53 jaar oud.
7 Johannes Augustijn [QuMa0036604], geboren op 16-02-1889 in Halsteren. Volgt V-bm.
8 Adrianus Augustijn [QuMa0036604], geboren op 29-01-1892 in Halsteren. Volgt V-bn.
9 Adriana Augustijn [QuMa0036604], geboren op 20-06-1894 in Halsteren. Volgt V-bo.
10 Petrus Augustijn [QuMa0036604], geboren op 17-08-1896 in Halsteren. Van de geboorte is aangifte gedaan [bron: akte 75]. Petrus is overleden op 24-11-1896 in Halsteren, 3 maanden oud.
11 Johannes Adrianus Augustijn [QuMa0036604], geboren op 26-12-1909 in Halsteren.

IV-s Jan Frans Augustijn [QuMa0036603] is geboren op 01-10-1858 in Steenbergen, zoon van Adrianus Augustijns [Quma0122204] en Adriana Cornelia Iriks [QuMa0036602] (zie III-f). Jan is overleden op 23-12-1916 in Wouw, 58 jaar oud. Jan trouwde, 26 jaar oud, op 31-01-1885 in Halsteren [bron: Akte 2] met **Petronella Philomena van Loenhout [QuMa0129006]**, 22 jaar oud. Petronella is geboren op 07-06-1862 in Steenbergen, dochter van Cornelis van Loenhout [QuMa0171205] en Petronella van Tilburg [QuMa0129005]. Petronella is overleden op 23-01-1919 in Wouw, 56 jaar oud.

Kinderen van Jan en Petronella:

1 Cornelis Augustijn [QuMa0036604], geboren op 05-09-1885 in Halsteren. Volgt V-bp.
2 Adriaan Augustijn [QuMa0036604], geboren op 30-10-1886 in Wouw. Volgt V-bq.
3 Petronella Augustijn [QuMa0036604], geboren op 12-11-1887 in Wouw. Petronella is overleden op 12-07-1890 in Wouw, 2 jaar oud.
4 Martinus Augustijn [QuMa0036604], geboren op 26-10-1888 in Wouw. Martinus is overleden op 20-11-1888 in Wouw, 25 dagen oud.
5 Doodgeboren Kind Augustijn [QuMa0036604], levenloos geboren kind, geboren op 26-07-1889 in Wouw.
6 Martinus Augustijn [QuMa0036604], geboren op 07-07-1890 in Wouw.
7 Petrus Augustijn [QuMa0036604], geboren op 06-03-1892 in Wouw. Volgt V-br.
8 Petronella Augustijn [QuMa0036604], geboren op 06-02-1893 in Wouw. Petronella is overleden op 21-08-1893 in Wouw, 6 maanden oud.
9 Petronella Louisa Augustijn [QuMa0036604], geboren op 27-02-1894 in Wouw. Petronella is overleden op 19-03-1894 in Wouw, 20 dagen oud.

10 Johannes Franciscus Augustijn [QuMa0036604], geboren op 31-05-1895 in Wouw. Johannes is overleden op 20-02-1896 in Wouw, 8 maanden oud.
11 Petronella Louisa Augustijn [QuMa0036604], geboren op 05-10-1896 in Wouw. Petronella is overleden op 14-06-1897 in Wouw, 8 maanden oud.
12 Adriana Augustijn [QuMa0036604], geboren op 01-04-1898 in Wouw. Adriana is overleden op 10-04-1898 in Wouw, 9 dagen oud.
13 Petronella Augustijn [QuMa0036604], geboren op 22-05-1900 in Wouw.

IV-t Maria Catharina Augustijn [QuMa0036603] is geboren op 11-06-1862 in Steenbergen, dochter van Adrianus Augustijns [Quma0122204] en Adriana Cornelia Iriks [QuMa0036602] (zie III-f). Van de geboorte is aangifte gedaan [bron: akte 84]. Maria is overleden op 29-04-1944 in Steenbergen, 81 jaar oud.

Betrokken bij:

20-07-1909	getuige geboorteaangifte Johanna van der Zande (1909-1989)	[bron: akte 153]

Maria:
(1) trouwde, 23 jaar oud, op 14-01-1886 in Steenbergen [bron: Akte 2] met **Theodoor Koetsenruijter [Quma0067005]**, 23 jaar oud. Theodoor is geboren op 18-01-1862 in Steenbergen, zoon van Johannes (Jan) Koetsenruijter [Quma0067004] en Adriana Cornelia Janbroers [QuMa0297605]. Van de geboorte is aangifte gedaan [bron: akte 7]. Theodoor is overleden op 24-03-1907 in Steenbergen, 45 jaar oud.
(2) trouwde, minstens 45 jaar oud, na 1907 met **Cornelis Wilhelmus Kroonen [QuMa0286806]**, minstens 52 jaar oud. Cornelis is geboren op 15-05-1855 in Halsteren, zoon van Sebastiaan Kroonen en Anna Cornelia de Jong [QuMa0286805]. Cornelis is overleden op 12-02-1931 in Halsteren, 75 jaar oud. Cornelis trouwde voorheen op 04-08-1882 in Halsteren [bron: akte 12] met Anna Maria Karremans [Quma0041004] (1853-1919).

Kinderen van Maria en Theodoor:

1 Adriana Cornelia Koetsenruijter [QuMa0036604], geboren op 18-06-1886 in Steenbergen. Volgt V-bs.
2 Johannes Adrianus Koetsenruijter [QuMa0036604], geboren op 15-01-1890 in Steenbergen. Volgt V-bt.
3 Elisabeth Adriana Koetsenruijter [QuMa0036604], geboren op 04-09-1892 in Steenbergen. Volgt V-bu.

IV-u Wilhelmina Augustijn [QuMa0036603] is geboren op 07-05-1865 in Steenbergen, dochter van Adrianus Augustijns [Quma0122204] en Adriana Cornelia Iriks [QuMa0036602] (zie III-f). Van de geboorte is aangifte gedaan [bron: akte 87]. Zij is gedoopt op 08-05-1865 in Steenbergen. Wilhelmina is overleden op 12-06-1948 in Roosendaal, 83 jaar oud. Wilhelmina trouwde, 23 jaar oud, op 17-05-1888 met **Jacobus Cornelius Loos [Quma0039404]**, 24 jaar oud. Jacobus is geboren op 12-01-1864 in Bergen op Zoom, zoon van Johannes Loos [Quma0039403] en Adriana Schuurbiers [Quma0085003]. Jacobus is overleden op 26-05-1937 in Wouw, 73 jaar oud.

Kinderen van Wilhelmina en Jacobus:

1 Adriana Cornelia Loos [QuMa0036604], geboren op 21-01-1889 in Bergen op Zoom. Volgt V-bv.

2 Johannes Loos [QuMa0036604], geboren op 22-12-1889 in Bergen op Zoom. Van de geboorte is aangifte gedaan [bron: akte 4900]. Johannes is overleden op 28-03-1891 in Bergen op Zoom, 1 jaar oud.
3 Adrianus Loos [QuMa0036604], geboren op 12-01-1891 in Bergen op Zoom. Volgt V-bw.
4 Johannes Jacobus Loos [QuMa0036604], geboren op 29-07-1893 in Wouw. Volgt V-bx.
5 Catharina Loos [QuMa0036604], geboren op 25-11-1894 in Wouw.
6 Christianus Loos [QuMa0036604], geboren op 21-11-1899 in Wouw. Volgt V-by.
7 Petrus Johannes Loos [QuMa0036604], geboren op 18-11-1901 in Wouw. Volgt V-bz.

IV-v Petronella Augustijn [QuMa0036603] is geboren op 24-05-1867 in Wouw, dochter van Adrianus Augustijns [Quma0122204] en Adriana Cornelia Iriks [QuMa0036602] (zie III-f). Petronella is overleden in 1949 in Bergen op Zoom, 81 of 82 jaar oud. Petronella trouwde, 25 jaar oud, op 03-11-1892 in Bergen op Zoom met **Franciscus Geers [QuMa0333207]**, 31 jaar oud. Franciscus is geboren op 14-03-1861 in Bergen op Zoom, zoon van Johannes Philippus Geers [QuMa0333206] en Adriana Leijten. Van de geboorte is aangifte gedaan [bron: akte 64].

Kinderen van Petronella en Franciscus:

1 Johannes Philippus Franciscus Geers [QuMa0036604], geboren op 02-09-1893 in Bergen op Zoom. Volgt V-ca.
2 Adrianus Andreas Geers [QuMa0036604], geboren op 05-02-1895 in Halsteren. Volgt V-cb.
3 Cornelia Geers [QuMa0036604], geboren op 17-11-1896 in Halsteren. Volgt V-cc.
4 Doodgeboren Zoon Geers [QuMa0036604], levenloos geboren zoon, geboren op 25-04-1898 in Halsteren.
5 Andreas Geers [QuMa0036604], geboren op 27-09-1899 in Woensdrecht. Volgt V-cd.
6 Adriana Geers [QuMa0036604], geboren op 03-01-1901 in Woensdrecht. Volgt V-ce.
7 Maria Adriana Geers [QuMa0036604], geboren op 18-10-1903 in Woensdrecht. Maria is overleden op 06-03-1950 in Roosendaal, 46 jaar oud.
8 Cornelis Geers [QuMa0036604], geboren op 13-12-1906 in Woensdrecht. Volgt V-cf.
9 Petrus Jacobus Geers [QuMa0036604], geboren op 26-03-1909 in Woensdrecht.
10 Petrus Geers [QuMa0036604], geboren op 09-12-1910 in Woensdrecht. Volgt V-cg.

IV-w Petrus Augustijn [QuMa0036603] is geboren op 12-02-1869 in Wouw, zoon van Adrianus Augustijns [Quma0122204] en Adriana Cornelia Iriks [QuMa0036602] (zie III-f). Van de geboorte is aangifte gedaan [bron: akte 9]. Petrus is overleden op 13-11-1948 in Bergen op Zoom, 79 jaar oud. Petrus trouwde, 25 jaar oud, op 08-02-1895 in Halsteren [bron: Akte 2] met **Catharina Mulders [Quma0081804]**, 19 jaar oud. Catharina is geboren op 25-09-1875 in Halsteren, dochter van Gerardus Mulders [Quma0081803] en Pieternella Keijsers [Quma0086404]. Catharina is overleden op 27-07-1948 in Bergen op Zoom, 72 jaar oud.

Kinderen van Petrus en Catharina:

1 Adrianus Gerardus Augustijn [QuMa0036604], geboren op 18-11-1895 in Halsteren. Volgt V-ch.
2 Doodgeboren Kind Augustijn [QuMa0036604], levenloos geboren kind, geboren op 15-01-1897 in Halsteren.
3 Gerardus Adrianus Augustijn [QuMa0036604], geboren op 23-01-1898 in Halsteren. Volgt V-ci.
4 Petronella Cornelia Augustijn [QuMa0036604], geboren op 16-05-1900 in Halsteren. Volgt V-cj.
5 Adriana Wilhelmina Augustijn [QuMa0036604], geboren op 15-08-1902 in Halsteren. Van de geboorte is aangifte gedaan [bron: akte 79]. Adriana is overleden op 20-12-1902 in Halsteren, 4 maanden oud.
6 Cornelia Petronella Augustijn [QuMa0036604], geboren op 15-08-1902 in Halsteren. Volgt V-ck.
7 Maria Adriana Augustijn [QuMa0036604], geboren op 11-03-1904 in Halsteren. Volgt V-cl.
8 Johannes Augustijn [QuMa0036604], geboren op 11-11-1905 in Halsteren. Volgt V-cm.
9 Adriana Cornelia Augustijn [QuMa0036604], geboren op 05-10-1907 in Halsteren.
10 Cornelis Johannes Augustijn [QuMa0036604], geboren op 12-07-1909 in Halsteren. Volgt V-cn.
11 Franciscus Johannes Augustijn [QuMa0036604], geboren op 17-05-1911 in Halsteren. Volgt V-co.
12 Martinus Marinus Augustijn [QuMa0036604], geboren op 18-06-1912 in Halsteren. Volgt V-cp.
13 Dingena Maria Augustijn [QuMa0036604], geboren op 11-03-1915 in Halsteren. Volgt V-cq.
14 Doodgeboren Kind Augustijn [QuMa0036604], levenloos geboren kind, geboren op 04-07-1921 in Halsteren.

IV-x Adrianus Augustijn [QuMa0036603] is geboren op 24-11-1871 in Wouw, zoon van Adrianus Augustijns [Quma0122204] en Adriana Cornelia Iriks [QuMa0036602] (zie III-f). Van de geboorte is aangifte gedaan [bron: akte 94]. Adrianus trouwde, 20 jaar oud, op 15-09-1892 in Bergen op Zoom [bron: akte 53] met **Adriana Cornelia Goossens [QuMa0032204]**, 24 jaar oud. Adriana is geboren op 29-03-1868 in Bergen op Zoom, dochter van Jacobus Goossens en Maria Maas [QuMa0032203]. Van de geboorte is aangifte gedaan [bron: akte 70]. Adriana is overleden op 21-03-1940 in Halsteren, 71 jaar oud.

Kinderen van Adrianus en Adriana:

1 Jacobus Augustijn [QuMa0032205], geboren op 02-04-1893 in Halsteren. Volgt V-cr.
2 Adrianus Augustijn [QuMa0032205], geboren op 08-08-1894 in Wouw. Volgt V-cs.
3 Cornelis Augustijn [QuMa0032205], geboren op 21-10-1895 in Bergen op Zoom.
4 Maria Petronella Augustijn [QuMa0032205], geboren op 21-03-1910 in Bergen op Zoom.
5 Marinus Adrianus Augustijn [QuMa0032205], geboren op 22-03-1911 in Bergen op Zoom. Marinus is overleden op 20-08-1911 in Bergen op Zoom, 4 maanden oud.

6 Cornelia Wilhelmina Augustijn [QuMa0032205], geboren op 30-03-1913 in Bergen op Zoom.

IV-y Petrus van Oevelen [Quma0078604] is geboren op 28-06-1838 in Steenbergen, zoon van Adrianus van Oevelen [QuMa0323806] en Adriana Iriks [Quma0078603] (zie III-g). Petrus is overleden op 23-01-1883 in Wouw, 44 jaar oud. Van het overlijden is aangifte gedaan [bron: Akte 2]. Petrus trouwde, 27 jaar oud, op 27-11-1865 in Wouw [bron: Akte 22] met **Catharina Ruijten [QuMa0136205]**, 25 jaar oud. Catharina is geboren op 15-07-1840 in Wouw, dochter van Johannes Ruijten en Adriana van Ginderen [QuMa0136204]. Catharina is overleden op 12-02-1908 in Wouw, 67 jaar oud.

Kinderen van Petrus en Catharina:

1 Adrianus van Oevelen [Quma0078605], geboren op 11-11-1866 in Bergen op Zoom. Volgt V-ct.
2 Johannes Hubertus van Oevelen [Quma0078605], geboren op 26-06-1873 in Venlo. Volgt V-cu.
3 Johanna Adriana van Oevelen [Quma0078605], geboren op 03-03-1875 in Wouw. Van de geboorte is aangifte gedaan [bron: akte 14].
4 Petrus Cornelis van Oevelen [Quma0078605], geboren op 12-11-1878 in Wouw. Van de geboorte is aangifte gedaan [bron: akte 95]. Petrus is overleden op 22-03-1879 in Wouw, 4 maanden oud. Van het overlijden is aangifte gedaan [bron: Akte 24].
5 Maria Cornelia van Oevelen [Quma0078605], geboren op 21-01-1880 in Wouw. Van de geboorte is aangifte gedaan [bron: akte 7]. Maria is overleden op 04-09-1880 in Wouw, 7 maanden oud. Van het overlijden is aangifte gedaan [bron: akte 66].
6 Petrus van Oevelen [Quma0078605], geboren op 31-08-1882 in Wouw. Volgt V-cv.

IV-z Johanna van Oevelen [Quma0078604] is geboren op 14-12-1840 in Steenbergen, dochter van Adrianus van Oevelen [QuMa0323806] en Adriana Iriks [Quma0078603] (zie III-g). Johanna is overleden op 26-01-1923 in Roosendaal, 82 jaar oud. Johanna trouwde, 35 jaar oud, op 12-02-1876 in Steenbergen met **Petrus de Bruijn [Quma0067005]**, 35 jaar oud. Petrus is geboren op 05-06-1840 in Steenbergen, zoon van Johannes de Bruijn [QuMa0127603] en Gertruda (Geertruij) Koetsenruijter [Quma0067004]. Petrus is overleden op 09-11-1921 in Roosendaal, 81 jaar oud.

Kinderen van Johanna en Petrus:

1 Johannes de Bruijn [Quma0067006], geboren op 22-12-1876 in Steenbergen. Volgt V-cw.
2 Adriana Maria de Bruijn [Quma0067006], geboren op 26-12-1878 in Bergen op Zoom. Volgt V-cx.
3 Adrianus de Bruijn [Quma0067006], geboren op 17-04-1880 in Steenbergen. Adrianus is overleden op 28-05-1881 in Steenbergen, 1 jaar oud.
4 Adrianus de Bruijn [Quma0067006], geboren op 07-11-1881 in Steenbergen. Adrianus is overleden op 14-11-1881 in Steenbergen, 7 dagen oud.
5 Geertrui de Bruijn [Quma0067006], geboren op 26-10-1883 in Steenbergen. Geertrui is overleden op 08-08-1884 in Steenbergen, 9 maanden oud.
6 Johanna de Bruijn [Quma0067006], geboren op 16-06-1886 in Steenbergen. Johanna is overleden op 19-04-1887 in Steenbergen, 10 maanden oud.

IV-aa Pieter Iriks [Quma0078604] is geboren op 23-07-1845 in Steenbergen, zoon van Adriaan Iriks [Quma0078603] (zie III-h) en Catharina van Broekhoven [QuMa0299405]. Van de geboorte is aangifte gedaan op 24-07-1845 [bron: akte 100]. Pieter is overleden op 13-06-1922 in Steenbergen, 76 jaar oud. Pieter trouwde, 32 jaar oud, op 26-04-1878 in Nieuw-Vossemeer [bron: akte 3] met **Maria van Meel [QuMa0128906]**, 28 jaar oud. Maria is geboren op 21-04-1850 in Nieuw-Vossemeer, dochter van Martinus van Meel [QuMa0128905] en Adriana Slokkers [QuMa0130403]. Van de geboorte is aangifte gedaan [bron: akte 10]. Maria is overleden op 08-02-1924 in Steenbergen, 73 jaar oud.

Kinderen van Pieter en Maria:

1 Adrianus Iriks [Quma0078605], geboren op 14-01-1880 in Steenbergen. Adrianus is overleden op 15-01-1880 in Steenbergen, 1 dag oud.
2 Martinus Iriks [Quma0078605], geboren op 14-01-1880 in Steenbergen. Martinus is overleden op 17-01-1880 in Steenbergen, 3 dagen oud.
3 Adriana Catharina Iriks [Quma0078605], geboren op 19-09-1881 in Steenbergen. Volgt V-cy.
4 Adrianus Iriks [Quma0078605], geboren op 25-10-1884 in Dinteloord. Adrianus is overleden op 27-10-1884 in Dinteloord, 2 dagen oud.
5 Doodgeboren Dochter Iriks [Quma0078605], levenloos geboren dochter, geboren op 28-06-1886 in Dinteloord.
6 Doodgeboren Zoon Iriks [Quma0078605], levenloos geboren zoon, geboren op 04-01-1889 in Dinteloord.

JOHANNA IRIKS
Echtgenoote van
HUBERTUS JOCHEMS
geboren te Steenbergen 25 December 1848
en aldaar overleden 19 October 1933
Voorzien van de H. Sacramenten
der Stervenden

Hoe gelukkig is het sterven, als men goed geleefd heeft. Wie de Moeder Gods tot beschermster heeft, zal voor het aanschijn van den Eeuwigen Rechter niet vergaan.

Het was een allerteederste moeder en de liefde, die zij haar kinderen toedroeg, sloot de liefde jegens God niet uit.

Vooral worden wij genuttigheid door de goede voorbeelden die zij gegeven heeft, en door de levendigheid van haar geloof. Wij herinneren ons, hoe godvruchtig en heilig zij voor God leefde en hoe zij uitmuntte door zachtzinnigheid en goedheid jegens haren echtgenoot en hare kinderen.

H. Mon.

Beminde Echtgenoot, ik zal u in den hemel beginnen, gelijk ik u op aarde bemind heb. Weldra zullen wij elkander wederzien.

Mijne dierbare kinderen en kleinkinderen, blijft God getrouw, dan zien wij elkander eens weer, waar niemand uwe vreugde zal storen.

En ik bid u mij te helpen door uwe gebeden bij God.

Genadige Jezus, geef haar de eeuwige rust.
Zoet Hart van Maria, wees mijn heil
(300 d. afl.)

J. v. d. Water, Koster, Steenbergen

3 QuMa0078604001

IV-ab Johanna Iriks [Quma0078604] (afb. 3) is geboren op 25-12-1848 in Steenbergen, dochter van Adriaan Iriks [Quma0078603] (zie III-h) en Catharina van Broekhoven [QuMa0299405]. Van de geboorte is aangifte gedaan op 27-12-1848 [bron: akte 148]. Johanna is overleden op 19-10-1933 in Steenbergen, 84 jaar oud. Johanna trouwde, 27 jaar oud, op 21-04-1876 in Steenbergen [bron: akte 7] met **Hubertus (Huibregt) Jochems [Quma0067005]**, 30 jaar oud. Huibregt is geboren op 01-12-1845 in Steenbergen, zoon van Nicolaas Jochems [Quma0067004] en Anna Maria Laanen [QuMa0122803]. Van de geboorte is aangifte gedaan op 01-12-1845 [bron: akte 170]. Huibregt is overleden op 20-01-1936 in Steenbergen, 90 jaar oud. Van het overlijden is aangifte gedaan [bron: akte 6].

Beroepen:
doodgraver
houtakker
landbouwer

Kinderen van Johanna en Huibregt:

1 Maria Catharina Jochems [Quma0067006], geboren op 08-10-1876 in Steenbergen. Volgt V-cz.
2 Anna Maria Jochems [Quma0067006], geboren op 11-11-1877 in Steenbergen. Volgt V-da.
3 Adriaan Jochems [Quma0067006], geboren op 21-06-1879 in Steenbergen. Volgt V-db.
4 Nicolaas Jochems [Quma0067006], geboren op 08-09-1880 in Steenbergen. Volgt V-dc.
5 Anna Cornelia (Kee) Jochems [Quma0067006], geboren op 15-09-1881 in Steenbergen. Volgt V-dd.
6 Johannes (Jan) Jochems [Quma0067006], geboren op 12-01-1883 in Steenbergen. Volgt V-de.
7 Doodgeboren Dochter Jochems [Quma0067006], levenloos geboren dochter, geboren op 13-06-1884 in Steenbergen.
8 Helena Jochems [Quma0067006], geboren op 19-02-1886 in Steenbergen. Van de geboorte is aangifte gedaan [bron: akte 27]. Helena is overleden op 29-07-1891 in Steenbergen, 5 jaar oud.
9 Petrus Jochems [Quma0067006], geboren op 23-11-1888 in Steenbergen. Volgt V-df.
10 Doodgeboren Dochter Jochems [Quma0067006], levenloos geboren dochter, geboren op 15-03-1891 in Steenbergen.

IV-ac Johannes (Jan) Iriks [Quma0078604] is geboren op 03-12-1850 in Steenbergen, zoon van Adriaan Iriks [Quma0078603] (zie III-h) en Catharina van Broekhoven [QuMa0299405]. Van de geboorte is aangifte gedaan [bron: akte 182]. Jan is overleden op 24-04-1924 in Steenbergen, 73 jaar oud. Jan trouwde, 41 jaar oud, op 06-05-1892 in Steenbergen met **Dimphena Moulus [Quma0065404]**, 32 jaar oud. Dimphena is geboren op 04-10-1859 in Wouw, dochter van Pieter Maulus [Quma0065403] en Sebastiana van Boven [Quma0070804]. Van de geboorte is aangifte gedaan [bron: akte 52].

Kinderen van Jan en Dimphena:

1 Adrianus Iriks [Quma0065405], geboren op 20-02-1893 in Steenbergen. Adrianus is overleden op 03-11-1898 in Steenbergen, 5 jaar oud.
2 Catharina Iriks [Quma0065405], geboren op 10-01-1894 in Steenbergen. Volgt V-dg.
3 Adriana Iriks [Quma0065405], geboren op 30-10-1895 in Steenbergen. Volgt V-dh.
4 Anna Maria Iriks [Quma0065405], geboren op 11-11-1896 in Steenbergen. Anna is overleden op 30-11-1896 in Steenbergen, 19 dagen oud.
5 Adrianus Iriks [Quma0065405], geboren op 05-08-1900 in Steenbergen. Adrianus is overleden op 08-09-1900 in Steenbergen, 1 maand oud.

IV-ad Marijn Iriks [Quma0078604] is geboren op 22-07-1853 in Steenbergen, zoon van Adriaan Iriks [Quma0078603] (zie III-h) en Catharina van Broekhoven [QuMa0299405]. Van de geboorte is aangifte gedaan [bron: akte 108]. Marijn is overleden op 29-03-1929 in Steenbergen, 75 jaar oud. Marijn trouwde, 41 jaar oud, op 04-01-1895 in Steenbergen met **Anna Elisabeth Etienne [QuMa0032004]**, 34 jaar oud. Anna is geboren op 28-11-1860 in Nieuw-Vossemeer, dochter van Johannes Etiënne [QuMa0032003] en Adriana Geers [Quma0071803]. Anna is overleden op 20-02-1934 in Steenbergen, 73 jaar oud.

Kinderen van Marijn en Anna:

1 Adrianus Johannes Petrus Iriks [QuMa0032005], geboren op 05-01-1896 in Steenbergen. Adrianus is overleden op 27-03-1896 in Steenbergen, 2 maanden oud.
2 Adrianus Johannes Petrus Iriks [QuMa0032005], geboren op 02-09-1897 in Steenbergen. Volgt V-di.
3 Johannes Petrus Adrianus Iriks [QuMa0032005], geboren op 18-09-1899 in Steenbergen. Volgt V-dj.

IV-ae Martinus (Martien) Iriks [Quma0078604] is geboren op 29-05-1859 in Steenbergen, zoon van Adriaan Iriks [Quma0078603] (zie III-h) en Catharina van Broekhoven [QuMa0299405]. Van de geboorte is aangifte gedaan [bron: akte 75]. Martien is overleden op 10-01-1935 in Steenbergen, 75 jaar oud. Martien trouwde, 21 jaar oud, op 24-09-1880 in Steenbergen [bron: akte 40] met **Catharina van Dorst [Quma0039604]**, 19 jaar oud. Catharina is geboren op 26-04-1861 in Rucphen, dochter van Willem van Dorst [Quma0039603] en Geertruida van Zundert [Quma0067004]. Catharina is overleden op 03-08-1941 in Steenbergen, 80 jaar oud.

Kinderen van Martien en Catharina:

1 Catharina Iriks [Quma0039605], geboren op 20-02-1881 in Steenbergen. Volgt V-dk.
2 Geertruda Iriks [Quma0039605], geboren op 13-10-1882 in Dinteloord. Volgt V-dl.
3 Martinus Adrianus Iriks [Quma0039605], geboren op 07-04-1885 in Dinteloord. Martinus is overleden op 23-06-1885 in Dinteloord, 2 maanden oud.
4 Adrianus Iriks [Quma0039605], geboren op 13-09-1886 in Dinteloord. Adrianus is overleden op 06-10-1914 in Steenbergen, 28 jaar oud.
5 Johannes Marinus Iriks [Quma0039605], geboren op 11-11-1888 in Dinteloord. Volgt V-dm.
6 Marinus Wilhelmus Iriks [Quma0039605], geboren op 26-05-1891 in Steenbergen. Volgt V-dn.
7 Petrus Iriks [Quma0039605], geboren op 22-04-1893 in Steenbergen. Volgt V-do.
8 Wilhelmus Iriks [Quma0039605], geboren op 04-03-1895 in Steenbergen. Wilhelmus is overleden op 12-08-1897 in Steenbergen, 2 jaar oud.
9 Adriana Josepha Iriks [Quma0039605], geboren op 22-07-1898 in Steenbergen. Volgt V-dp.
10 Wilhelmus Marinus Iriks [Quma0039605], geboren op 27-10-1900 in Steenbergen. Volgt V-dq.

IV-af Wilhelmus Jacobus Iriks [QuMa0029504] is geboren op 28-09-1881 in Steenbergen, zoon van Johannes Franciscus Iriks (zie III-j) en Catharina de Bruijn [QuMa0029503]. Van de geboorte is aangifte gedaan [bron: akte 162]. Wilhelmus is overleden op 13-03-1953 in Wouw, 71 jaar oud. Wilhelmus trouwde, 20 jaar oud, op 01-05-1902 in Wouw met **Petronella Hertogh [Quma0057805]**, 22 jaar oud. Petronella is geboren op 14-06-1879 in Wouw, dochter van Adrianus Hertogh [Quma0057804] en Jacoba Deckers [Quma0061204].

Kinderen van Wilhelmus en Petronella:

1 Jacoba Johanna Iriks [QuMa0029505], geboren op 04-09-1902 in Steenbergen. Volgt V-dr.

2 Johannes Adrianus Iriks [QuMa0029505], geboren op 20-11-1903 in Steenbergen. Volgt V-ds.
3 Catharina Geertruida Iriks [QuMa0029505], geboren op 09-09-1905 in Steenbergen. Volgt V-dt.
4 Johannes Franciscus Iriks [QuMa0029505], geboren op 09-09-1905 in Steenbergen. Johannes is overleden op 05-10-1905 in Steenbergen, 26 dagen oud.
5 Johannes Franciscus Iriks [QuMa0029505], geboren op 10-03-1907 in Steenbergen. Volgt V-du.
6 Hubertus Johannes Iriks [QuMa0029505], geboren op 30-01-1909 in Steenbergen. Volgt V-dv.
7 Geertruida Iriks [QuMa0029505], geboren op 02-05-1910 in Steenbergen. Volgt V-dw.
8 Johanna Jacoba Iriks [QuMa0029505], geboren op 07-07-1911 in Steenbergen. Volgt V-dx.
9 Adriana Johanna Iriks [QuMa0029505], geboren op 02-10-1912 in Steenbergen. Volgt V-dy.
10 Anna Maria Iriks [QuMa0029505], geboren op 16-11-1914 in Steenbergen.
11 Petronella Iriks [QuMa0029505], geboren op 29-07-1916 in Steenbergen. Volgt V-dz.

IV-ag Kornelis Iriks [Quma0251906] is geboren op 25-04-1885 in Steenbergen, zoon van Martien Iriks (zie III-l) en Joanna Jacoba van Meel [Quma0251905].

Betrokken bij:

12-03-1915	getuige geboorteaangifte Elisabeth Kraaijbeek (1915-1986)	[bron: akte 52]

Kornelis trouwde, 28 jaar oud, op 15-05-1913 in Steenbergen met **Johanna Raats [Quma0069606]**, 23 jaar oud. Johanna is geboren op 09-01-1890 in Wouw, dochter van Charles Raats [Quma0069605] en Dimphna Wiercks [QuMa0173606].

Kinderen van Kornelis en Johanna:

1 Martinus Iriks [Quma0069607], geboren op 14-02-1914 in Wouw. Volgt V-ea.
2 Charles Iriks [Quma0069607], geboren op 18-06-1916 in Wouw. Volgt V-eb.
3 Petrus Jacobus Iriks [Quma0069607], geboren op 12-07-1918 in Wouw. Volgt V-ec.
4 Dimphna Johanna Iriks [Quma0069607], geboren op 04-07-1920 in Wouw. Dimphna is overleden op 12-09-1943 in Bergen op Zoom, 23 jaar oud.
5 Jacobus Marinus Iriks [Quma0069607], geboren op 03-12-1921 in Wouw. Volgt V-ed.
6 Cornelis Johannes Iriks [Quma0069607], geboren op 18-12-1923 in Wouw. Cornelis is overleden op 22-04-1998 in Breda, 74 jaar oud.
7 Johanna Jacoba Iriks [Quma0069607], geboren op 03-11-1924 in Wouw. Johanna is overleden op 07-09-2000 in Etten-Leur, 75 jaar oud.
8 Helena Wilhelmina Iriks [Quma0069607], geboren op 26-05-1926 in Wouw. Helena is overleden op 31-12-2005 in Bergen op Zoom, 79 jaar oud.
9 Paulus Iriks [Quma0069607], geboren op 16-02-1930 in Wouw. Volgt V-ee.

IV-ah Petrus Franciscus Iriks [Quma0251906] is geboren op 02-04-1886 in Steenbergen, zoon van Martien Iriks (zie III-l) en Joanna Jacoba van Meel [Quma0251905]. Petrus trouwde, 22 jaar oud, op 10-07-1908 in Steenbergen met **Helena Maria van Overveld [QuMa0034404]**, 22 jaar oud. Helena is geboren op 01-05-

1886 in Wouw, dochter van Martinus van Overveldt [Quma0041303] en Johanna van Aarden [QuMa0034403]. Van de geboorte is aangifte gedaan [bron: akte 38]. Helena is overleden op 31-05-1933 in Roosendaal, 47 jaar oud. Van het overlijden is aangifte gedaan [bron: akte 98].

Kinderen van Petrus en Helena:

1 Doodgeboren Zoon Iriks [QuMa0034405], levenloos geboren zoon, geboren op 12-09-1906 in Wouw.
2 Johanna Jacoba Iriks [QuMa0034405], geboren op 16-03-1909 in Wouw.
3 Maria Iriks [QuMa0034405], geboren op 14-03-1910 in Wouw. Volgt V-ef.
4 Adriana Iriks [QuMa0034405], geboren op 03-02-1912 in Wouw. Volgt V-eg.
5 Martinus Iriks [QuMa0034405], geboren op 18-01-1914 in Wouw.
6 Leonardus Iriks [QuMa0034405], geboren op 01-10-1916 in Wouw. Leonardus is overleden op 02-10-1916 in Wouw, 1 dag oud.

IV-ai Paulus Johannes Iriks [Quma0251906] is geboren op 27-01-1888 in Steenbergen, zoon van Martien Iriks (zie III-l) en Joanna Jacoba van Meel [Quma0251905]. Paulus trouwde, 37 jaar oud, op 30-04-1925 in Wouw met **Maria Catharina van de Sande [Quma0079605]**, 25 jaar oud. Maria is geboren op 28-06-1899 in Roosendaal, dochter van Petrus Johannes van Sande [QuMa0156606] en Dingena van den Brand [Quma0079604]. Maria is overleden op 27-11-1938 in Steenbergen, 39 jaar oud.

Kinderen van Paulus en Maria:

1 Johanna Iriks [Quma0079606], geboren op 08-05-1927 in Steenbergen.
2 Martinus Petrus Iriks [Quma0079606], geboren op 08-05-1927 in Steenbergen. Volgt V-eh.

IV-aj Johanna Maria Dijmphna Iriks [Quma0251906] is geboren op 06-03-1889 in Steenbergen, dochter van Martien Iriks (zie III-l) en Joanna Jacoba van Meel [Quma0251905]. Johanna trouwde, 22 jaar oud, op 06-10-1911 in Steenbergen met **Marinus van der Heijden [Quma0065005]**, 29 jaar oud. Marinus is geboren op 09-07-1882 in Wouw, zoon van Adrianus van der Heijden [Quma0065004] en Maria van Geel [Quma0251304]. Marinus is overleden op 23-02-1935 in Wouw, 52 jaar oud.

Kinderen van Johanna en Marinus:

1 Jacoba Maria van der Heijden [Quma0065006], geboren op 18-08-1912 in Hennen (D). Volgt V-ei.
2 Adrianus Martinus van der Heijden [Quma0065006], geboren op 31-05-1914 in Wouw. Volgt V-ej.
3 Adriana van der Heijden [Quma0065006], geboren op 04-08-1915 in Wouw.
4 Maria Johanna van der Heijden [Quma0065006], geboren op 21-11-1916 in Wouw. Volgt V-ek.
5 Martinus van der Heijden [Quma0065006], geboren op 18-07-1918 in Wouw. Martinus is overleden op 22-01-1919 in Wouw, 6 maanden oud.
6 Petrus Johannes van der Heijden [Quma0065006], geboren op 16-11-1919 in Wouw. Petrus is overleden op 07-06-1920 in Wouw, 6 maanden oud.
7 Maria Wilhelmina van der Heijden [Quma0065006], geboren op 19-02-1921 in Wouw. Volgt V-el.

8 Gomarus Johannes van der Heijden [Quma0065006], geboren op 09-06-1926 in Wouw.
9 Martinus van der Heijden [Quma0065006], geboren op 09-06-1926 in Wouw.
10 Doodgeboren Dochter van der Heijden [Quma0065006], levenloos geboren dochter, geboren op 24-09-1927.
11 Jacobus van der Heijden [Quma0065006], geboren op 17-04-1929 in Wouw. Jacobus is overleden.

IV-ak Adriana Catharina Philomena Iriks [Quma0251906] is geboren op 14-02-1891 in Steenbergen, dochter van Martien Iriks (zie III-l) en Joanna Jacoba van Meel [Quma0251905]. Adriana trouwde, 23 jaar oud, op 01-05-1914 in Steenbergen [bron: akte 9] met **Adrianus van Meel [Quma0064205]**, 23 jaar oud. Adrianus is geboren op 05-02-1891 in Wouw, zoon van Cornelis van Meel [Quma0122205] en Angelina Hertoghs [Quma0064204]. Adrianus is overleden op 12-03-1977 in Heerle, 86 jaar oud. Hij is begraven op 15-03-1977 in Heerle.

Kinderen van Adriana en Adrianus:

1 Philomena Angelina van Meel [Quma0064206], geboren op 05-05-1915 in Steenbergen. Volgt V-em.
2 Doodgeboren Zoon van Meel [Quma0064206], levenloos geboren zoon, geboren op 12-10-1916 in Wouw.
3 Martinus Cornelis van Meel [Quma0064206], geboren op 22-02-1918 in Wouw. Martinus is overleden op 03-01-2008 in Wouw, 89 jaar oud.
4 Jacoba Wilhelmina van Meel [Quma0064206], geboren op 07-07-1920 in Wouw. Volgt V-en.
5 Anna Cornelia van Meel [Quma0064206], geboren op 10-02-1922 in Wouw.
6 Johanna Maria van Meel [Quma0064206], geboren op 25-08-1923 in Wouw.
7 Wilhelmina Catharina van Meel [Quma0064206], geboren op 28-07-1925 in Heerle. Volgt V-eo.
8 Maria Angelina van Meel [Quma0064206], geboren op 01-02-1931 in Wouw.

IV-al Wilhelmina Cornelia Iriks [Quma0251906] is geboren op 16-09-1892 in Steenbergen, dochter van Martien Iriks (zie III-l) en Joanna Jacoba van Meel [Quma0251905]. Wilhelmina is overleden op 29-06-1976 in Wouw, 83 jaar oud. Zij is begraven op 03-07-1976 in Wouw. Wilhelmina trouwde, 16 jaar oud, op 13-08-1909 in Steenbergen met **Cornelis Maria Raats [Quma0069606]**, 18 jaar oud. Cornelis is geboren op 22-12-1890 in Wouw, zoon van Charles Raats [Quma0069605] en Dimphna Wiercks [QuMa0173606]. Cornelis is overleden op 31-10-1978 in Wouw, 87 jaar oud. Hij is begraven op 04-11-1978 in Wouw.

Kinderen van Wilhelmina en Cornelis:

1 Martinus Raats [Quma0069607], geboren op 24-11-1909 in Steenbergen. Volgt V-ep.
2 Doodgeboren Kind Raats [Quma0069607], levenloos geboren kind, geboren op 06-09-1910 in Wouw.
3 Dimphna Johanna Raats [Quma0069607], geboren op 13-09-1911 in Wouw. Volgt V-eq.
4 Jakobi Johanna Raats [Quma0069607], geboren op 26-12-1912 in Hennen (D). Volgt V-er.

5 Johanna Adriana Raats [Quma0069607], geboren op 02-03-1914 in Hennen (D). Volgt V-es.
6 Helena Raats [Quma0069607], geboren op 25-04-1915 in Wouw. Van de geboorte is aangifte gedaan [bron: akte 43].
7 Charles Raats [Quma0069607], geboren op 05-01-1917 in Wouw.
8 Adriana Raats [Quma0069607], geboren op 22-12-1918 in Wouw. Adriana is overleden op 16-05-1928 in Wouw, 9 jaar oud.
9 Adriana Catharina Raats [Quma0069607], geboren op 22-12-1918 in Wouw. Van de geboorte is aangifte gedaan op 24-12-1918 [bron: akte 158]. Adriana is overleden op 16-05-1928 in Wouw, 9 jaar oud.
10 Maria Raats [Quma0069607], geboren op 01-05-1920 in Wouw. Volgt V-et.
11 Jacobus Cornelis Raats [Quma0069607], geboren op 09-05-1922 in Wouw. Volgt V-eu.
12 Petrus Cornelis Raats [Quma0069607], geboren op 17-07-1923 in Wouw.
13 Adriana Dimphna Raats [Quma0069607], geboren op 10-11-1925 in Wouw.
14 Antonius Raats [Quma0069607], geboren op 16-03-1927 in Wouw.
15 Cornelia Raats [Quma0069607], geboren op 14-04-1928 in Wouw.
16 Christianus Johannes Raats [Quma0069607], geboren op 21-04-1929 in Wouw.
17 Catharina Adriana Johanna Raats [Quma0069607], geboren op 06-06-1930 in Wouw. Volgt V-ev.
18 Doodgeboren Kind Raats [Quma0069607], levenloos geboren kind, geboren op 19-08-1931 in Wouw.

IV-am Maria Paulina Iriks [Quma0251906] is geboren op 25-10-1893 in Steenbergen, dochter van Martien Iriks (zie III-l) en Joanna Jacoba van Meel [Quma0251905]. Maria trouwde, 25 jaar oud, op 01-05-1919 in Wouw [bron: akte 9] met **Pieter Snepvangers [QuMa0029104]**, 25 jaar oud. Pieter is geboren op 17-01-1894 in Wouw, zoon van Petrus Johannes Snepvangers [QuMa0029103] en Adriana Maria de Groot [QuMa0137806]. Van de geboorte is aangifte gedaan [bron: akte 7].

Kinderen van Maria en Pieter:

1 Adriana Snepvangers [QuMa0029105], geboren op 10-02-1920 in Wouw. Volgt V-ew.
2 Martinus Franciscus Snepvangers [QuMa0029105], geboren op 14-05-1923 in Wouw. Volgt V-ex.

IV-an Franciscus Iriks [Quma0251906] is geboren op 28-12-1894 in Steenbergen, zoon van Martien Iriks (zie III-l) en Joanna Jacoba van Meel [Quma0251905]. Franciscus trouwde, 24 jaar oud, op 22-05-1919 in Wouw [bron: Akte 22] met **Elisabeth de Weert [QuMa0015803]**, 21 jaar oud. Elisabeth is geboren op 06-08-1897 in Steenbergen, dochter van Pieter de Weert [Quma0083405] en Catharina Helena IJzermans [QuMa0015802]. Van de geboorte is aangifte gedaan op 06-08-1897 [bron: akte 129].

Kinderen van Franciscus en Elisabeth:

1 Martinus Iriks [QuMa0015804], geboren op 14-08-1920 in Halsteren. Volgt V-ey.
2 Catharina Iriks [QuMa0015804], geboren op 03-09-1921 in Halsteren.
3 Petrus Iriks [QuMa0015804], geboren op 19-04-1926 in Halsteren. Petrus is overleden op 26-07-1926 in Woensdrecht, 3 maanden oud.

4 Petrus Iriks [QuMa0015804], geboren op 09-06-1927 in Woensdrecht. Petrus is overleden op 16-10-1944 in Woensdrecht, 17 jaar oud.
5 Johanna Jacoba Iriks [QuMa0015804], geboren op 03-09-1933 in Woensdrecht.

IV-ao Geertruida Iriks [Quma0251906] is geboren op 16-10-1896 in Steenbergen, dochter van Martien Iriks (zie III-l) en Joanna Jacoba van Meel [Quma0251905]. Geertruida is overleden op 13-05-1973 in Wouw, 76 jaar oud. Geertruida trouwde, 20 jaar oud, op 31-08-1917 in Steenbergen [bron: akte 47] met **Leonardus Kraaijbeek [QuMa0014403]**, 26 jaar oud. Leonardus is geboren op 28-04-1891 in Steenbergen, zoon van Adriaan Kraaijbeek en Wilhelmina Hoendervangers [QuMa0014402]. Van de geboorte is aangifte gedaan [bron: akte 72]. Leonardus is overleden op 03-11-1977 in Moerstraten, 86 jaar oud. Leonardus is weduwnaar van Petronella van de Kasteele [Quma0039204] (1890-1916), met wie hij trouwde op 14-11-1913 in Steenbergen [bron: akte 58].

Kinderen van Geertruida en Leonardus:

1 Wilhelmina (Mien) Kraaijbeek [QuMa0014404], geboren op 14-04-1918 in Heerle. Volgt V-ez.
2 Martinus (Tinus) Kraaijbeek [QuMa0014404], geboren op 07-06-1920 in Steenbergen. Volgt V-fa.
3 Adrianus (Janus) Kraaijbeek [QuMa0014404], geboren op 28-01-1922 in Kruisland. Volgt V-fb.
4 Cornelius (Kees) Kraaijbeek [QuMa0014404], geboren op 29-08-1923 in Wouw. Volgt V-fc.
5 Doodgeboren Dochter Kraaijbeek [QuMa0014404], levenloos geboren dochter, geboren op 13-03-1926 in Wouw.
6 Joanna Jacoba Cornelia Kraaijbeek [QuMa0014404], geboren op 20-04-1927 in Moerstraten. Volgt V-fd.
7 Petrus Josephus Kraaijbeek [QuMa0014404], geboren op 01-05-1929 in Moerstraten. Volgt V-fe.
8 Johanna (Jans) Kraaijbeek [QuMa0014404], geboren op 23-07-1930 in Moerstraten. Volgt V-ff.
9 Paulus Henricus Kraaijbeek [QuMa0014404], geboren op 28-05-1933 in Moerstraten. Volgt V-fg.
10 Cornelia Petronella Kraaijbeek [QuMa0014404], geboren op 27-07-1935 in Moerstraten. Volgt V-fh.
11 Opvraagbaar via info@stichtingQuMa.nl. Volgt V-fi.

IV-ap Dijmphna Jacoba Iriks [Quma0251906] is geboren op 05-11-1898 in Steenbergen, dochter van Martien Iriks (zie III-l) en Joanna Jacoba van Meel [Quma0251905]. Dijmphna is overleden op 25-01-1980 in Bergen op Zoom, 81 jaar oud. Zij is begraven op 29-01-1980 in Hoogerheide. Dijmphna trouwde, 20 jaar oud, op 20-06-1919 in Steenbergen [bron: akte 35] met **Petrus Cornelis Raats [Quma0064005]**, 35 jaar oud. Petrus is geboren op 22-01-1884 in Nieuwmoer, zoon van Johannes Raats [Quma0064004] en Elisabeth Hertoghs [Quma0064204]. Petrus is overleden op 21-04-1933 in Bergen op Zoom, 49 jaar oud.

Kinderen van Dijmphna en Petrus:

1 Elisabeth Raats [Quma0064006], geboren op 01-04-1920 in Wouw. Volgt V-fj.

2 Martinus Raats [Quma0064006], geboren op 15-03-1921 in Wouw. Martinus is overleden op 21-11-1938 in Bergen op Zoom, 17 jaar oud.

IV-aq Anna Cornelia Iriks [Quma0251906] is geboren op 09-01-1900 in Steenbergen, dochter van Martien Iriks (zie III-l) en Joanna Jacoba van Meel [Quma0251905]. Anna is overleden op 16-10-1981 in Heerle, 81 jaar oud. Anna trouwde, 23 jaar oud, op 26-04-1923 in Wouw met **Adrianus Bastiaanse [QuMa0032205]**, 26 jaar oud. Adrianus is geboren op 25-02-1897 in Wouw, zoon van Johannes Bastiaanse [QuMa0032204] en Adriana van der Heijden [Quma0065005]. Adrianus is overleden op 19-02-1980 in Heerle, 82 jaar oud. Hij is begraven op 22-02-1980 in Heerle.

Kinderen van Anna en Adrianus:

1 Martinus Bastiaanse [QuMa0032206], geboren op 16-01-1924 in Wouw. Martinus is overleden op 28-08-1997 in Nispen, 73 jaar oud.
2 Adriana Bastiaanse [QuMa0032206], geboren op 10-03-1925 in Wouw. Volgt V-fk.
3 Johannes Bastiaanse [QuMa0032206], geboren op 09-02-1927 in Wouw.
4 Johanna Bastiaanse [QuMa0032206], geboren op 21-05-1929 in Wouw. Volgt V-fl.
5 Cornelia Johanna Bastiaanse [QuMa0032206], geboren op 09-08-1931 in Wouw.
6 Cornelis Jacobus Bastiaanse [QuMa0032206], geboren op 09-08-1931 in Wouw. Cornelis is overleden op 23-11-1958 in Wouw, 27 jaar oud.
7 Opvraagbaar via info@stichtingQuMa.nl.
8 Opvraagbaar via info@stichtingQuMa.nl.

IV-ar Johanna Jacoba Iriks [Quma0251906] is geboren op 13-10-1901 in Steenbergen, dochter van Martien Iriks (zie III-l) en Joanna Jacoba van Meel [Quma0251905]. Johanna is overleden op 05-03-1943 in Etten-Leur, 41 jaar oud. Johanna:
(1) trouwde, 23 jaar oud, op 24-04-1925 in Steenbergen met **Petrus Cornelis Paasschen [QuMa0032205]**, 25 jaar oud. Petrus is geboren op 26-01-1900 in Wouw, zoon van Jacobus Paasschen [QuMa0032204] en Anna Cornelia Helmons [QuMa0042804].
(2) trouwde, 23 jaar oud, op 24-04-1925 in Steenbergen met **Antonius Janssen**.

Kinderen van Johanna en Antonius:

1 Leonardus Janssen [Quma0251907], geboren in 1926 in Steenbergen. Leonardus is overleden op 11-09-1930 in Breda, 3 of 4 jaar oud.
2 Leonardus Antonius Janssen [Quma0251907], geboren in 1937 in Roosendaal. Leonardus is overleden op 12-12-1943 in Roosendaal, 5 of 6 jaar oud.

IV-as Petronella Iriks [Quma0251906] is geboren op 05-04-1903 in Steenbergen, dochter van Martien Iriks (zie III-l) en Joanna Jacoba van Meel [Quma0251905]. Petronella is overleden op 31-10-1943 in Heerle, 40 jaar oud. Petronella trouwde, 23 jaar oud, op 29-04-1926 in Steenbergen [bron: akte 11] met **Adrianus Suijkerbuijk [QuMa0037204]**, 28 jaar oud. Adrianus is geboren op 19-07-1897 in Wouw, zoon van Johannes (Jan) Suijkerbuijk [Quma0083004] en Catharina Elsackers [QuMa0037203]. Van de geboorte is aangifte gedaan [bron: akte 76]. Adrianus is overleden op 13-08-1969

in Heerle, 72 jaar oud. Hij is begraven op 16-08-1969 in Heerle. Adrianus is weduwnaar van Adriana Huijps.

Kinderen van Petronella en Adrianus:

1 Johanna Jacoba Suijkerbuijk [QuMa0037205], geboren op 30-01-1929 in Wouw. Volgt V-fm.
2 Johannes Martinus Suijkerbuijk [QuMa0037205], geboren op 05-04-1932 in Wouw. Volgt V-fn.
3 Opvraagbaar via info@stichtingQuMa.nl.
4 Martinus Petrus Suijkerbuijk [QuMa0037205], geboren op 28-02-1939 in Wouw. Volgt V-fo.

IV-at Catharina Iriks [Quma0251906] is geboren op 08-03-1905 in Steenbergen, dochter van Martien Iriks (zie III-l) en Joanna Jacoba van Meel [Quma0251905]. Catharina is overleden op 18-11-1967 in Middenmeer, 62 jaar oud. Catharina trouwde, 19 jaar oud, op 16-05-1924 in Steenbergen met **Henricus Petrus Marie van Sittert [QuMa0130208]**, 23 jaar oud. Henricus is geboren op 27-10-1900 in Steenbergen, zoon van Martinus Gerardus van Sittert [QuMa0163405] en Cornelia Johanna Maria Nijssen [QuMa0130207]. Henricus is overleden op 26-09-1964 in Middenmeer, 63 jaar oud.

Kinderen van Catharina en Henricus:

1 Martinus van Sittert [QuMa0130209], geboren op 13-07-1931 in Alkmaar. Volgt V-fp.
2 Joanna van Sittert [QuMa0130209], geboren op 02-11-1932. Volgt V-fq.
3 Cornelia Maria van Sittert [QuMa0130209], geboren op 20-11-1939 in Middenmeer. Volgt V-fr.

V-a Anna Cornelia Suijkerbuijk [QuMa0017003] is geboren op 30-10-1877 in Steenbergen, dochter van Pieter Suijkerbuijk [Quma0082803] en Anna Cornelia Iriks [QuMa0017002] (zie IV-a). Anna trouwde, 22 jaar oud, op 31-05-1900 in Wouw met **Antonius Cornelis Kammers**, 27 jaar oud. Antonius is geboren op 25-10-1872 in Roosendaal, zoon van Jacobus Kammers en Maria Isabella Eijkmans.

Kinderen van Anna en Antonius:

1 Maria Isabella Kammers [QuMa0017004], geboren op 06-11-1901 in Roosendaal.
2 Adriana Johanna Kammers [QuMa0017004], geboren op 27-01-1904 in Roosendaal. Volgt VI-a.

V-b Joanna Iriks [QuMa0017003] is geboren op 27-08-1868 in Steenbergen, dochter van Adriana Maria Iriks [QuMa0017002] (zie IV-b). Joanna is overleden op 04-11-1942 in Wouw, 74 jaar oud. Joanna trouwde, 27 jaar oud, op 13-02-1896 in Wouw met **Petrus Johannes Schoonen [QuMa0018602]**, 21 jaar oud. Petrus is geboren op 20-02-1874 in Rucphen, zoon van Franciscus Schoonen [QuMa0018601] en Adriana Dirne.

Kinderen van Joanna en Petrus:

1 Adriana Maria Schoonen [QuMa0017004], geboren op 28-08-1896 in Wouw. Adriana is overleden op 30-10-1910 in Wouw, 14 jaar oud.

2 Petrus Jacobus Franciscus Schoonen [QuMa0017004], geboren op 19-09-1902 in Wouw. Volgt VI-b.
3 Franciscus Cornelis Schoonen [QuMa0017004], geboren op 30-11-1905 in Wouw. Volgt VI-c.

V-c Anna Catharina de Groot [QuMa0036604] is geboren op 05-07-1863 in Steenbergen, dochter van Josephus de Groot [QuMa0137805] en Petronilla Broos [QuMa0036603] (zie IV-c). Anna is overleden op 15-10-1934 in Bergen op Zoom, 71 jaar oud. Anna trouwde, 27 jaar oud, op 07-11-1890 in Steenbergen [bron: akte 35] met **Petrus Johannes van de Kasteele [Quma0039203]**, 25 jaar oud. Het huwelijk werd ontbonden op 19-05-1911 in Steenbergen. Petrus is geboren op 05-01-1865 in Steenbergen, zoon van Johannes (Jan) van de Kasteele [Quma0039202] en Johanna van Broekhoven [Quma0088804]. Van de geboorte is aangifte gedaan [bron: akte 3].

Kinderen van Anna en Petrus:

1 Josephus van de Kasteele [QuMa0036605], geboren op 31-07-1890 in Steenbergen. Volgt VI-d.
2 Johanna van de Kasteele [QuMa0036605], geboren op 19-02-1892 in Steenbergen. Volgt VI-e.

V-d Johannes Antonius Jochems [QuMa0036604] is geboren op 23-01-1870 in Steenbergen, zoon van Wilhelmus Jochems [QuMa0378405] en Petronilla Broos [QuMa0036603] (zie IV-c). Johannes is overleden op 07-04-1948 in Wouw, 78 jaar oud. Johannes trouwde, 25 jaar oud, op 02-05-1895 in Wouw [bron: akte 6] met **Petronella Heijnen [QuMa0115605]**, 31 jaar oud. Petronella is geboren op 07-09-1863 in Bergen op Zoom, dochter van Johannes Heijnen [QuMa0115604] en Elizabet Broos [QuMa0143804]. Petronella is overleden op 03-05-1949 in Steenbergen, 85 jaar oud.

Kinderen van Johannes en Petronella:

1 Wilhelmus Jochems [QuMa0036605], geboren op 04-09-1896 in Wouw.
2 Elisabeth Jochems [QuMa0036605], geboren op 15-08-1898 in Wouw.
3 Wilhelmina Jochems [QuMa0036605], geboren op 09-12-1899 in Wouw.
4 Petrus Johannes Jochems [QuMa0036605], geboren op 28-06-1901 in Wouw.
5 Antonetta Jochems [QuMa0036605], geboren op 21-06-1902 in Wouw.
6 Jacobus Jochems [QuMa0036605], geboren op 28-02-1905 in Wouw.
7 Marinus Jacobus Jochems [QuMa0036605], geboren op 19-01-1909 in Wouw.

V-e Petrus Jochems [QuMa0036604] is geboren op 05-04-1875 in Steenbergen, zoon van Wilhelmus Jochems [QuMa0378405] en Petronilla Broos [QuMa0036603] (zie IV-c). Van de geboorte is aangifte gedaan [bron: akte 61]. Petrus trouwde, 24 jaar oud, op 20-11-1899 in Bergen op Zoom [bron: akte 119] met **Johanna IJsermans [Quma0063204]**, 20 jaar oud. Johanna is geboren op 26-07-1879 in Bergen op Zoom, dochter van Marinus IJsermans [Quma0063203] en Johanna Cornelia van Eekelen [Quma0091403].

Kinderen van Petrus en Johanna:

1 Wilhelmus Jochems [QuMa0036605], geboren op 11-02-1900 in Bergen op Zoom.

2 Antonius Jochems [QuMa0036605], geboren op 26-01-1902 in Bergen op Zoom. Antonius is overleden op 01-08-1903 in Bergen op Zoom, 1 jaar oud.
3 Cornelia Adriana Jochems [QuMa0036605], geboren op 15-06-1903 in Bergen op Zoom. Cornelia is overleden op 25-08-1903 in Bergen op Zoom, 2 maanden oud.
4 Antonius Jochems [QuMa0036605], geboren op 29-10-1905 in Bergen op Zoom.
5 Cornelia Petronella Jochems [QuMa0036605], geboren op 21-02-1909 in Bergen op Zoom.
6 Johanna Petronella Francisca Jochems [QuMa0036605], geboren op 24-07-1912 in Bergen op Zoom. Volgt VI-f.
7 Jacoba Johanna Jochems [QuMa0036605], geboren op 19-08-1916 in Bergen op Zoom. Jacoba is overleden op 15-01-1920 in Bergen op Zoom, 3 jaar oud.

V-f Antonetta Jochems [QuMa0036604] is geboren op 01-11-1876 in Steenbergen, dochter van Wilhelmus Jochems [QuMa0378405] en Petronilla Broos [QuMa0036603] (zie IV-c). Antonetta trouwde, 30 jaar oud, op 03-05-1907 in Steenbergen [bron: akte 11] met **Adrianus Cornelis Wezenbeek [QuMa0015203]**, 37 jaar oud. Adrianus is geboren op 22-11-1869 in Kruisland, zoon van Johannes (Jan) Wezenbeek [QuMa0015202] en Dijmphna Baselier [QuMa0269006]. Van de geboorte is aangifte gedaan [bron: akte 175].

Kinderen van Antonetta en Adrianus:

1 Dijmphna Adriana Wezenbeek [QuMa0015204], geboren op 21-03-1908 in Steenbergen.
2 Wilhelmus Johannes Wezenbeek [QuMa0015204], geboren op 18-09-1909 in Steenbergen. Volgt VI-g.
3 Petronella Wezenbeek [QuMa0015204], geboren op 06-11-1911 in Steenbergen.
4 Johanna Maria Wezenbeek [QuMa0015204], geboren op 08-09-1915 in Steenbergen.
5 Johannes Maria Wezenbeek [QuMa0015204], geboren in 1916 in Steenbergen. Volgt VI-h.

V-g Johanna Jochems [QuMa0036604] is geboren op 08-09-1880 in Steenbergen, dochter van Wilhelmus Jochems [QuMa0378405] en Petronilla Broos [QuMa0036603] (zie IV-c). Johanna is overleden op 17-07-1964 in Roosendaal, 83 jaar oud. Johanna trouwde, 23 jaar oud, op 19-11-1903 in Wouw [bron: akte 33] met **Bernardus Adrianus van Osta [QuMa0147207]**, 25 jaar oud. Bernardus is geboren op 11-12-1877 in Wouw, zoon van Johannes van Osta [QuMa0147206] en Maria Cornelia Hagenaars [QuMa0287006]. Bernardus is overleden op 14-03-1945 in Steenbergen, 67 jaar oud.

Kinderen van Johanna en Bernardus:

1 Maria Cornelia van Osta [QuMa0036605], geboren op 29-04-1904 in Roosendaal. Volgt VI-i.
2 Petronella van Osta [QuMa0036605], geboren op 27-02-1906 in Roosendaal. Volgt VI-j.

V-h Maria Catharina Jochems [QuMa0036604] is geboren op 19-01-1884 in Steenbergen, dochter van Wilhelmus Jochems [QuMa0378405] en Petronilla Broos [QuMa0036603] (zie IV-c). Maria is overleden op 05-12-1955 in Steenbergen, 71 jaar

oud. Maria trouwde, 23 jaar oud, op 16-05-1907 in Wouw [bron: akte 17] met **Johannes (Jan) Oerlemans [QuMa0029204]**, 32 jaar oud. Jan is geboren op 10-06-1874 in Steenbergen, zoon van Marijn Oerlemans [QuMa0167206] en Francina de Kort [QuMa0029203]. Van de geboorte is aangifte gedaan [bron: akte 71]. Jan is overleden op 16-06-1929 in Steenbergen, 55 jaar oud. Van het overlijden is aangifte gedaan [bron: akte 71].

Kinderen van Maria en Jan:

1 Wilhelmus Oerlemans [QuMa0029205], geboren op 23-03-1908 in Steenbergen. Wilhelmus is overleden op 02-08-1913 in Steenbergen, 5 jaar oud.
2 Marinus Oerlemans [QuMa0029205], geboren op 19-07-1909 in Steenbergen.
3 Anna Oerlemans [QuMa0029205], geboren op 18-05-1911 in Steenbergen. Anna is overleden op 04-10-1911 in Steenbergen, 4 maanden oud.
4 Petronilla Oerlemans [QuMa0029205], geboren op 31-10-1916 in Steenbergen. Volgt VI-k.

V-i Petrus (Pieter) Broos [QuMa0036604] is geboren op 27-09-1871 in Steenbergen, zoon van Johannes (Jan) Broos [QuMa0036603] (zie IV-d) en Joanna Kuijstermans [Quma0070804]. Van de geboorte is aangifte gedaan [bron: akte 139]. Pieter is overleden op 24-07-1933 in Steenbergen, 61 jaar oud. Van het overlijden is aangifte gedaan [bron: Akte 48].

Beroep:
kleermaker

Pieter trouwde, 27 jaar oud, op 08-05-1899 in Steenbergen [bron: akte 27] met **Geertrui Brugmans [Quma0247607]**, 28 jaar oud. Geertrui is geboren op 03-06-1870 in Steenbergen, dochter van Kornelis Brugmans en Joanna Clasina Keijenberg [Quma0247606]. Van de geboorte is aangifte gedaan [bron: akte 88]. Geertrui is overleden op 14-10-1939 in Steenbergen, 69 jaar oud.

Kinderen van Pieter en Geertrui:

1 Johanna Petronella Maria Broos [QuMa0036605], geboren op 11-03-1900 in Steenbergen. Johanna is overleden op 20-08-1991 in Steenbergen, 91 jaar oud.
2 Maria Petronella Broos [QuMa0036605], geboren op 30-05-1902 in Steenbergen. Maria is overleden op 31-08-1902 in Steenbergen, 3 maanden oud.

V-j Adriaan Broos [QuMa0036604] is geboren op 22-11-1872 in Steenbergen, zoon van Johannes (Jan) Broos [QuMa0036603] (zie IV-d) en Joanna Kuijstermans [Quma0070804]. Adriaan trouwde, 30 jaar oud, op 04-05-1903 in Steenbergen [bron: akte 18] met **Maria Geertruida Zomers [Quma0076405]**, 19 jaar oud. Maria is geboren op 05-06-1883 in Steenbergen, dochter van Willem Somers [Quma0076404] en Anna Arnst. Van de geboorte is aangifte gedaan [bron: akte 98].

Kinderen van Adriaan en Maria:

1 Johanna Petronella Maria Broos [QuMa0036605], geboren op 27-08-1903 in Steenbergen.
2 Johannes Wilhelmus Marinus Cornelis Broos [QuMa0036605], geboren op 31-05-1905 in Steenbergen.
3 Maria Geertruida Broos [QuMa0036605], geboren op 29-09-1908 in Steenbergen.

4 Marinus Johannes Broos [QuMa0036605], geboren op 07-07-1910 in Steenbergen.
5 Anna Maria Broos [QuMa0036605], geboren op 30-06-1913 in Steenbergen.
6 Petronella Theresia Janneke Maria Broos [QuMa0036605], geboren op 05-09-1915 in Steenbergen.

V-k Maria Petronella Broos [QuMa0036604] is geboren op 10-08-1874 in Steenbergen, dochter van Johannes (Jan) Broos [QuMa0036603] (zie IV-d) en Joanna Kuijstermans [Quma0070804]. Van de geboorte is aangifte gedaan [bron: akte 131]. Maria trouwde, 27 jaar oud, op 21-04-1902 in Steenbergen [bron: akte 14] met **Johannes Bernardus Gunivortus Goos**, 27 of 28 jaar oud. Johannes is geboren in 1874 in Winschoten, zoon van Bernardus Goos en Anna Elisabeth Goorens.

Kinderen van Maria en Johannes:

1 Bernardus Gunivortus Petrus Marinus Goos [QuMa0036605], geboren op 18-10-1904 in Steenbergen.
2 Johannes Goos [QuMa0036605], geboren op 08-02-1906 in Steenbergen.

V-l Maria Broos [QuMa0036604] is geboren op 17-02-1881 in Steenbergen, dochter van Johannes (Jan) Broos [QuMa0036603] (zie IV-d) en Joanna Kuijstermans [Quma0070804]. Van de geboorte is aangifte gedaan [bron: akte 27]. Maria is overleden op 25-09-1957 in Steenbergen, 76 jaar oud. Van het overlijden is aangifte gedaan op 26-09-1957 [bron: akte 60].
Beroep:
modiste
Maria trouwde, 22 jaar oud, op 15-06-1903 in Steenbergen [bron: akte 37] met **Johannes Heshof [QuMa0294408]**, 27 jaar oud. Johannes is geboren op 18-01-1876 in Oud en Nieuw Gastel, zoon van Bernardus Heshof en Petronella Tak [QuMa0294407]. Van de geboorte is aangifte gedaan [bron: akte 7]. Johannes is overleden op 07-12-1955 in Steenbergen, 79 jaar oud.
Beroep:
bakker

Kinderen van Maria en Johannes:

1 Petronella Johanna Maria (Nel) Heshof [QuMa0036605], geboren op 24-08-1904 in Steenbergen. Volgt VI-l.
2 Johannes Bernardus Heshof [QuMa0036605], geboren op 19-11-1905 in Steenbergen. Johannes is overleden op 03-06-1975 in Steenbergen, 69 jaar oud.
3 Adriana Johanna Maria Heshof [QuMa0036605], geboren op 05-02-1907 in Steenbergen. Adriana is overleden op 14-03-1908 in Steenbergen, 1 jaar oud.
4 Johanna Elisabeth Maria Heshof [QuMa0036605], geboren op 28-04-1908 in Steenbergen. Johanna is overleden op 16-06-1908 in Oud Beijerland, 1 maand oud.
5 Bernardus Gijsbertus Heshof [QuMa0036605], geboren op 19-04-1909 in Oud Beijerland. Volgt VI-m.
6 Cornelis Wilhelmus (Kees) Heshof [QuMa0036605], geboren op 14-08-1910 in Oud Beijerland. Volgt VI-n.
7 Joanna Geertruda Cornelia Heshof [QuMa0036605], geboren op 13-01-1912 in Oud Beijerland. Volgt VI-o.
8 Adrianus Marinus Heshof [QuMa0036605], geboren op 24-07-1913 in Steenbergen. Adrianus is overleden op 27-09-1913 in Steenbergen, 2 maanden oud.

9 Dimphna Cornelia Maria Heshof [QuMa0036605], geboren op 02-06-1916 in Steenbergen. Dimphna is overleden op 29-12-1916 in Steenbergen, 6 maanden oud.
10 Dimphna Cornelia Maria Heshof [QuMa0036605], geboren op 22-06-1919 in Steenbergen.
11 Cornelia Adriana Maria Heshof [QuMa0036605], geboren op 04-09-1920 in Steenbergen.
12 Wilhelmina Adriana Andrea Heshof [QuMa0036605], geboren op 28-09-1922 in Steenbergen.
13 Marinus Andreas Heshof [QuMa0036605], geboren op 24-09-1924 in Steenbergen. Volgt VI-p.
14 Gijsbertus Eduard Adrianus (Bart) Heshof [QuMa0036605], geboren op 14-07-1930 in Steenbergen. Volgt VI-q.

V-m Jan Marijn Broos [QuMa0036604] is geboren op 19-11-1883 in Steenbergen, zoon van Johannes (Jan) Broos [QuMa0036603] (zie IV-d) en Joanna Kuijstermans [Quma0070804]. Van de geboorte is aangifte gedaan op 20-11-1883 [bron: akte 192]. Jan is overleden op 02-08-1955 in Steenbergen, 71 jaar oud. Van het overlijden is aangifte gedaan op 03-08-1955 [bron: akte 81].

Beroep:
kleermaker

Jan trouwde, 25 jaar oud, op 30-06-1909 in Steenbergen [bron: akte 38] met **Dimphna Maria Plasmans [QuMa0128006]**, 22 jaar oud. Dimphna is geboren op 12-10-1886 in Steenbergen, dochter van Pieter Plasmans [QuMa0262805] en Anna Cornelia de Mooij [QuMa0128005]. Van de geboorte is aangifte gedaan [bron: akte 177]. Dimphna is overleden op 02-02-1965 in Steenbergen, 78 jaar oud. Van het overlijden is aangifte gedaan op 03-02-1965 [bron: akte 6].

Kinderen van Jan en Dimphna:

1 Cornelia Johanna Maria Cometa Broos [QuMa0036605], geboren op 19-05-1910 in Steenbergen. Van de geboorte is aangifte gedaan [bron: akte 105]. Cornelia is overleden op 08-10-1986 in Steenbergen, 76 jaar oud. Cornelia bleef ongehuwd.

Beroep:
onderwijzeres

2 Johanna Petronella Maria Broos [QuMa0036605], geboren op 10-08-1912 in Steenbergen. Van de geboorte is aangifte gedaan [bron: akte 180]. Johanna is overleden op 04-09-1913 in Steenbergen, 1 jaar oud. Van het overlijden is aangifte gedaan [bron: akte 120].
3 Petrus Johannes Adrianus Broos [QuMa0036605], geboren op 10-03-1914 in Steenbergen. Volgt VI-r.
4 Johannes Marinus Mobilius Broos [QuMa0036605], geboren op 01-08-1915 in Steenbergen. Van de geboorte is aangifte gedaan op 02-08-1915 [bron: akte 152]. Johannes is overleden op 27-08-1981 in Bergen op Zoom, 66 jaar oud. Hij is begraven op 01-09-1981 in Steenbergen.
5 Johanna Maria Elisabeth (Jo) Broos [QuMa0036605], geboren op 10-09-1920 in Steenbergen. Volgt VI-s.
6 Maria Elisabeth Broos [QuMa0036605], geboren op 24-09-1924 in Steenbergen.

V-n Maria Cornelia de Bruijn [QuMa0036604] is geboren op 20-04-1872 in Steenbergen, dochter van Pieter de Bruijn [Quma0063802] en Joanna Broos

[QuMa0036603] (zie IV-e). Maria is overleden op 26-02-1929 in Steenbergen, 56 jaar oud. Van het overlijden is aangifte gedaan [bron: akte 19]. Maria trouwde, 29 jaar oud, op 26-04-1901 in Steenbergen [bron: akte 13] met **Johannes (Jan) Baselier [QuMa0029504]**, 26 jaar oud. Jan is geboren op 24-12-1874 in Steenbergen, zoon van Adriaan Baselier [QuMa0269006] en Wilhelmina de Bruin [QuMa0029503]. Van de geboorte is aangifte gedaan op 26-12-1874 [bron: Akte 224]. Jan is overleden op 24-11-1935 in Steenbergen, 60 jaar oud. Van het overlijden is aangifte gedaan op 25-11-1935 [bron: akte 88].

Kinderen van Maria en Jan:

1 Johanna Baselier [QuMa0029505], geboren op 22-02-1902 in Steenbergen. Volgt VI-t.
2 Adrianus Baselier [QuMa0029505], geboren op 02-08-1903 in Steenbergen. Van de geboorte is aangifte gedaan [bron: akte 154]. Adrianus is overleden op 11-12-1916 in Steenbergen, 13 jaar oud. Van het overlijden is aangifte gedaan [bron: akte 153].
3 Petrus Baselier [QuMa0029505], geboren op 31-01-1905 in Steenbergen. Volgt VI-u.
4 Wilhelmina Adriana Baselier [QuMa0029505], geboren op 13-05-1907 in Steenbergen. Van de geboorte is aangifte gedaan [bron: akte 105]. Wilhelmina is overleden op 20-05-1907 in Steenbergen, 7 dagen oud. Van het overlijden is aangifte gedaan [bron: akte 78].
5 Wilhelmina Adriana Baselier [QuMa0029505], geboren op 02-11-1908 in Steenbergen. Van de geboorte is aangifte gedaan [bron: akte 271]. Wilhelmina is overleden op 22-03-1915 in Steenbergen, 6 jaar oud. Van het overlijden is aangifte gedaan [bron: akte 184].
6 Franciscus Wilhelmus Baselier [QuMa0029505], geboren op 11-01-1916 in Steenbergen. Van de geboorte is aangifte gedaan [bron: akte 15].

V-o Willem de Bruijn [QuMa0036604] is geboren op 29-07-1873 in Steenbergen, zoon van Pieter de Bruijn [Quma0063802] en Joanna Broos [QuMa0036603] (zie IV-e). Van de geboorte is aangifte gedaan [bron: akte 136]. Willem is overleden op 18-09-1945 in Moerstraten, 72 jaar oud. Van het overlijden is aangifte gedaan [bron: akte 116]. Hij is begraven op 22-09-1945 in Moerstraten. Willem trouwde, 30 jaar oud, op 21-08-1903 in Wouw [bron: akte 27] met **Maria Cornelia de Jongh [QuMa0032204]**, 30 jaar oud. Maria is geboren op 28-03-1873 in Wouw, dochter van Adrianus de Jongh [QuMa0032203] en Johanna Hermes. Maria is overleden op 25-09-1963 in Steenbergen, 90 jaar oud. Van het overlijden is aangifte gedaan [bron: akte 69].

Kinderen van Willem en Maria:

1 Petrus Adrianus de Bruijn [QuMa0032205], geboren op 19-06-1904 in Steenbergen.
2 Adrianus de Bruijn [QuMa0032205], geboren op 27-02-1908 in Steenbergen. Volgt VI-v.
3 Johanna Maria de Bruijn [QuMa0032205], geboren op 08-10-1910 in Steenbergen. Volgt VI-w.

V-p Marijn de Bruijn [QuMa0036604] is geboren op 13-12-1875 in Steenbergen, zoon van Pieter de Bruijn [Quma0063802] en Joanna Broos [QuMa0036603] (zie IV-e). Marijn trouwde, 23 jaar oud, op 15-09-1899 in Steenbergen [bron: Akte 48] met **Johanna**

Cornelia Coppens [Quma0061404], 24 jaar oud. Johanna is geboren op 30-03-1875 in Bergen op Zoom, dochter van Cornelis Coppens [Quma0061403] en Antonia Koetsenruijter [Quma0064405]. Van de geboorte is aangifte gedaan [bron: akte 100].

Kinderen van Marijn en Johanna:

1 Petrus Cornelis de Bruijn [QuMa0036605], geboren op 20-04-1900 in Steenbergen. Van de geboorte is aangifte gedaan [bron: akte 94]. Petrus is overleden op 14-06-1900 in Steenbergen, 1 maand oud. Van het overlijden is aangifte gedaan [bron: akte 94].
2 Cornelis Petrus de Bruijn [QuMa0036605], geboren op 19-06-1901 in Wouw. Van de geboorte is aangifte gedaan [bron: akte 62].
3 Antonia Adriana Johanna Maria de Bruijn [QuMa0036605], geboren op 27-08-1902 in Wouw. Van de geboorte is aangifte gedaan [bron: akte 93].
4 Petrus Johannes de Bruijn [QuMa0036605], geboren op 03-10-1903 in Wouw. Volgt VI-x.
5 Wilhelmus Petrus de Bruijn [QuMa0036605], geboren op 29-01-1907 in Wouw. Van de geboorte is aangifte gedaan [bron: akte 13].
6 Petronilla Johanna Maria (Nel) de Bruijn [QuMa0036605], geboren op 26-05-1910 in Wouw. Volgt VI-y.
7 Johanna de Bruijn [QuMa0036605], geboren op 30-06-1916 in Woensdrecht. Van de geboorte is aangifte gedaan [bron: akte 73].

V-q Maria Cornelia Broos [QuMa0036604] is geboren op 13-06-1878 in Halsteren, dochter van Adrianus Broos [QuMa0036603] (zie IV-f) en Anna Cornelia Luijks [QuMa0158005]. Maria is overleden op 29-11-1960 in Lembeek, 82 jaar oud. Maria trouwde, 22 jaar oud, op 20-04-1901 in Halsteren met **Christoffel van Aart [Quma0083406]**, 25 jaar oud. Christoffel is geboren op 25-11-1875 in Halsteren, zoon van Anthonij van Aart [Quma0083405] en Helena van Bommel [QuMa0332807]. Van de geboorte is aangifte gedaan [bron: akte 94].

Kinderen van Maria en Christoffel:

1 Adrianus van Aart [QuMa0036605], geboren op 12-08-1901 in Halsteren. Volgt VI-z.
2 Helena van Aart [QuMa0036605], geboren op 18-06-1903 in Halsteren. Van de geboorte is aangifte gedaan [bron: akte 61].
3 Johanna Cornelia van Aart [QuMa0036605], geboren op 10-01-1905 in Halsteren. Van de geboorte is aangifte gedaan [bron: akte 6].
4 Antonius Josephus van Aart [QuMa0036605], geboren op 03-10-1906 in Halsteren. Van de geboorte is aangifte gedaan [bron: akte 102].
5 Apolonia Maria van Aart [QuMa0036605], geboren op 04-06-1909 in Halsteren.
6 Johanna Elisabeth van Aart [QuMa0036605], geboren op 07-04-1913 in Halsteren.
7 Adrianus Antonius van Aart [QuMa0036605], geboren op 28-03-1914 in Halsteren.
8 Petrus van Aart [QuMa0036605], geboren op 07-01-1917 in Halsteren. Volgt VI-aa.
9 Maria van Aart [QuMa0036605], geboren op 28-02-1919 in Halsteren.
10 Jeannette van Aart [QuMa0036605], geboren op 12-12-1921 in Halsteren.

V-r Anna Maria Verrijk [QuMa0017403] is geboren op 15-06-1878 in Steenbergen, dochter van Kornelis Verrijk [QuMa0017402] en Wilhelmina Broos [QuMa0036603] (zie IV-g). Anna is overleden op 26-12-1933 in Welberg, 55 jaar oud. Zij is begraven in Welberg [bron: C-rechts 3.1]. Anna trouwde, 24 jaar oud, op 05-06-1903 in Steenbergen [bron: akte 35] met **Adrianus Huijsmans [Quma0066205]**, 25 jaar oud. Adrianus is geboren op 06-02-1878 in Steenbergen, zoon van Christiaan Huijsmans [QuMa0167206] en Petronilla Musters [Quma0066204]. Adrianus is overleden op 13-05-1962 in Welberg, 84 jaar oud. Hij is begraven in Welberg [bron: C-rechts 3.1].

Kinderen van Anna en Adrianus:

1 Wilhelmina Maria Huijsmans [QuMa0017404], geboren op 18-04-1904 in Steenbergen. Volgt VI-ab.
2 Petronella Huijsmans [QuMa0017404], geboren op 13-08-1905 in Steenbergen. Volgt VI-ac.
3 Cornelia Huijsmans [QuMa0017404], geboren op 03-02-1907 in Steenbergen. Volgt VI-ad.
4 Christiaan Huijsmans [QuMa0017404], geboren op 01-02-1909 in Steenbergen. Volgt VI-ae.
5 Cornelius Petrus Huijsmans [QuMa0017404], geboren op 21-09-1910 in Steenbergen. Cornelius is overleden op 27-07-1911 in Steenbergen, 10 maanden oud.
6 Catharina Huijsmans [QuMa0017404], geboren op 30-12-1911 in Steenbergen. Volgt VI-af.
7 Elisabeth Huijsmans [QuMa0017404], geboren op 08-09-1913 in Steenbergen. Elisabeth is overleden op 07-02-1986, 72 jaar oud. Zij is begraven in Welberg [bron: C-rechts 3.10].
8 Anna Maria Huijsmans [QuMa0017404], geboren op 27-06-1915 in Steenbergen.
9 Joanna Maria Huijsmans [QuMa0017404], geboren op 26-02-1917 in Steenbergen.
10 Doodgeboren Zoon Huijsmans [QuMa0017404], levenloos geboren zoon, geboren op 26-09-1918 in Steenbergen.

V-s Joanna Cornelia Verrijk [QuMa0017403] is geboren op 23-11-1879 in Steenbergen, dochter van Kornelis Verrijk [QuMa0017402] en Wilhelmina Broos [QuMa0036603] (zie IV-g). Joanna is overleden op 21-07-1936 in Steenbergen, 56 jaar oud. Joanna trouwde, 18 jaar oud, op 04-02-1898 in Steenbergen [bron: akte 3] met **Martien de Baat [QuMa0275607]**, 19 jaar oud. Martien is geboren op 12-08-1878 in Steenbergen, zoon van Johannes de Baat en Joanna Paulina van de Par [QuMa0275606]. Van de geboorte is aangifte gedaan [bron: akte 149]. Martien is overleden op 07-09-1948 in Steenbergen, 70 jaar oud. Van het overlijden is aangifte gedaan [bron: akte 70].

Kinderen van Joanna en Martien:

1 Wilhelmina de Baat [QuMa0017404], geboren op 20-09-1898 in Steenbergen. Volgt VI-ag.
2 Johannes de Baat [QuMa0017404], geboren op 02-09-1899 in Steenbergen. Johannes is overleden op 24-11-1899 in Steenbergen, 2 maanden oud.
3 Johanna Maria de Baat [QuMa0017404], geboren op 28-04-1901 in Steenbergen. Volgt VI-ah.

4 Cornelis de Baat [QuMa0017404], geboren op 28-12-1902 in Steenbergen. Volgt VI-ai.
5 Johannes de Baat [QuMa0017404], geboren op 05-05-1904 in Steenbergen. Johannes is overleden op 20-10-1904 in Steenbergen, 5 maanden oud.
6 Maria de Baat [QuMa0017404], geboren op 16-05-1905 in Steenbergen. Maria is overleden op 27-10-1907 in Steenbergen, 2 jaar oud.
7 Johannes de Baat [QuMa0017404], geboren op 17-08-1906 in Steenbergen. Volgt VI-aj.
8 Petrus Cornelis de Baat [QuMa0017404], geboren op 23-08-1912 in Steenbergen. Petrus is overleden op 19-02-1917 in Steenbergen, 4 jaar oud.
9 Antonius de Baat [QuMa0017404], geboren op 15-02-1915 in Steenbergen. Volgt VI-ak.
10 Petrus Cornelis de Baat [QuMa0017404], geboren op 29-08-1917 in Steenbergen. Volgt VI-al.
11 Adrianus Martinus de Baat [QuMa0017404], geboren op 16-12-1923 in Steenbergen.

V-t Elizabet Verrijk [QuMa0017403] is geboren op 11-11-1881 in Steenbergen, dochter van Kornelis Verrijk [QuMa0017402] en Wilhelmina Broos [QuMa0036603] (zie IV-g). Elizabet is overleden op 14-07-1913 in Steenbergen, 31 jaar oud. Elizabet trouwde, 21 jaar oud, op 08-05-1903 in Steenbergen met **Cornelis van Meel [QuMa0175406]**, 23 jaar oud. Cornelis is geboren op 26-10-1879 in Dinteloord, zoon van Leonardus van Meel [QuMa0175405] en Anna Catharina Bastiaansen. Cornelis is overleden op 06-02-1950 in Steenbergen, 70 jaar oud. Cornelis trouwde later op 05-07-1918 in Steenbergen [bron: akte 38] met Helena Dogge [Quma0041804] (1870-1945).

Kinderen van Elizabet en Cornelis:

1 Leonardus van Meel [QuMa0017404], geboren op 04-02-1904 in Steenbergen. Leonardus is overleden op 18-07-1904 in Steenbergen, 5 maanden oud.
2 Maria Cornelia van Meel [QuMa0017404], geboren op 06-03-1905 in Steenbergen.
3 Doodgeboren Zoon van Meel [QuMa0017404], levenloos geboren zoon, geboren op 14-07-1906 in Steenbergen.
4 Wilhelmina van Meel [QuMa0017404], geboren op 13-12-1907 in Steenbergen.
5 Cornelis van Meel [QuMa0017404], geboren op 11-07-1909 in Steenbergen. Volgt VI-am.
6 Maria Catharina van Meel [QuMa0017404], geboren op 14-01-1911 in Steenbergen. Volgt VI-an.
7 Leonardus van Meel [QuMa0017404], geboren op 13-05-1913 in Steenbergen. Leonardus is overleden op 09-08-1913 in Steenbergen, 2 maanden oud.

V-u Petrus Cornelius Verrijk [QuMa0017403] is geboren op 24-11-1890 in Steenbergen, zoon van Kornelis Verrijk [QuMa0017402] en Wilhelmina Broos [QuMa0036603] (zie IV-g). Petrus is overleden op 15-12-1918 in Steenbergen, 28 jaar oud. Petrus trouwde, 23 jaar oud, op 14-08-1914 in Steenbergen [bron: akte 42] met **Petronilla Smout [QuMa0156406]**, 26 jaar oud. Petronilla is geboren op 07-01-1888 in Steenbergen, dochter van Adrianus Smout [QuMa0654207] en Cornelia van Gastel [QuMa0156405]. Petronilla trouwde later op 15-11-1927 met Jacobus Stoffels [Quma0086405] (1880-1945).

V-v Johanna Verrijk [QuMa0017403] is geboren op 12-12-1896 in Steenbergen, dochter van Kornelis Verrijk [QuMa0017402] en Wilhelmina Broos [QuMa0036603] (zie IV-g). Zij is gedoopt op 12-12-1896 in Steenbergen. Johanna is overleden op 26-01-1954 in Steenbergen, 57 jaar oud. Van het overlijden is aangifte gedaan [bron: akte 7]. Zij is begraven in Welberg [bron: E-links 8.1]. Johanna trouwde, 21 jaar oud, op 01-02-1918 in Steenbergen [bron: akte 7] met **Johannes Ligtenberg [QuMa0017203]**, 24 jaar oud. Johannes is geboren op 15-06-1893 in Steenbergen, zoon van Willem Ligtenberg [QuMa0234007] en Maria Helena de Mooij [QuMa0017202]. Van de geboorte is aangifte gedaan [bron: akte 99]. Johannes is overleden op 16-01-1968, 74 jaar oud. Hij is begraven in Welberg [bron: E-links 8.1].

Kinderen van Johanna en Johannes:

1 Wilhelmina Maria Ligtenberg [QuMa0017204], geboren op 12-02-1919 in Steenbergen. Volgt VI-ao.
2 Cornelis Wilhelmus Ligtenberg [QuMa0017204], geboren op 06-02-1920 in Steenbergen.
3 Petrus Adrianus (Piet) Ligtenberg [QuMa0017204], geboren op 28-07-1922 in Steenbergen. Volgt VI-ap.
4 Wilhelmus Cornelis (Willem) Ligtenberg [QuMa0017204], geboren op 28-07-1922 in Steenbergen. Volgt VI-aq.
5 Adrianus Henricus Ligtenberg [QuMa0017204], geboren op 30-12-1927 in Steenbergen. Adrianus is overleden op 30-04-1994 in Roosendaal, 66 jaar oud.
6 Maria Petronella Ligtenberg [QuMa0017204], geboren op 01-12-1931 in Steenbergen. Volgt VI-ar.
7 Henricus Maria (Henk) Ligtenberg [QuMa0017204], geboren op 02-06-1935 in Steenbergen. Volgt VI-as.

V-w Anna Maria Neijssen [QuMa0036604] is geboren op 01-11-1886 in Steenbergen, dochter van Johannes (Jan) Neijssen [Quma0067004] en Anna Maria Broos [QuMa0036603] (zie IV-h). Anna is overleden op 25-01-1955 in Steenbergen, 68 jaar oud. Anna trouwde, 22 jaar oud, op 20-08-1909 in Steenbergen met **Jan Bastiaanse [QuMa0015203]**, 23 jaar oud. Jan is geboren op 24-07-1886 in Steenbergen, zoon van Marijn Bastiaanse [QuMa0015202] en Anna Wilhelmina Dekkers [QuMa0124604]. Jan is overleden op 31-12-1955 in Steenbergen, 69 jaar oud.

Kinderen van Anna en Jan:

1 Wilhelmina (Miena) Bastiaanse [QuMa0015204], geboren op 08-10-1913 in Steenbergen. Volgt VI-at.
2 Doodgeboren Zoon Bastiaansen [QuMa0015204], levenloos geboren zoon, geboren op 22-05-1917 in Steenbergen.
3 Catharina Maria Bastiaansen [QuMa0015204], geboren op 04-04-1927 in Steenbergen. Catharina is overleden op 13-04-1927 in Steenbergen, 9 dagen oud.
4 Doodgeboren Zoon Bastiaansen [QuMa0015204], levenloos geboren zoon, geboren op 16-12-1930 in Steenbergen.

V-x Hubertus Neijssen [QuMa0036604] is geboren op 30-12-1888 in Steenbergen, zoon van Johannes (Jan) Neijssen [Quma0067004] en Anna Maria Broos [QuMa0036603] (zie IV-h). Hubertus is overleden op 14-12-1970 in Welberg, 81 jaar oud. Hij is begraven in Welberg [bron: A-rechts 3.3]. Hubertus trouwde, 28 jaar oud, op 26-01-1917 in Steenbergen [bron: Akte 2] met **Maria Huijsmans [QuMa0167207]**, 23 jaar oud.

Maria is geboren op 25-11-1893 in Steenbergen, dochter van Pieter Huijsmans [QuMa0167206] en Cornelia de Keijzer. Maria is overleden op 08-12-1984 in Bergen op Zoom, 91 jaar oud. Zij is begraven in Welberg [bron: A-rechts 3.3].

Kind van Hubertus en Maria:

1 Johannes Petrus (Jan) Neijssen [QuMa0036605], geboren op 20-07-1917 in Dinteloord. Volgt VI-au.

4 QuMa0036604002

V-y Wilhelmina Neijssen [QuMa0036604] (afb. 4) is geboren op 12-10-1895 in Steenbergen, dochter van Johannes (Jan) Neijssen [Quma0067004] en Anna Maria Broos [QuMa0036603] (zie IV-h). Wilhelmina is overleden op 07-08-1980 in Kruisland, 84 jaar oud. Wilhelmina trouwde, 24 jaar oud, op 16-01-1920 in Steenbergen [bron: akte 4] met **Petrus de Jong [QuMa0038604]**, 22 jaar oud. Petrus is geboren op 06-08-1897 in Kruisland, zoon van Kornelis de Jong [Quma0070405] en Johanna van Steenpaal [QuMa0038603]. Van de geboorte is aangifte gedaan op 07-08-1897 [bron: akte 130]. Petrus is overleden op 27-03-1989 in Kruisland, 91 jaar oud.

Kinderen van Wilhelmina en Petrus:

1 Cornelis Johannes de Jong [QuMa0036605], geboren op 18-07-1920 in Steenbergen. Volgt VI-av.

5 QuMa0036605004

2 Johannes Cornelis de Jong [QuMa0036605] (afb. 5), geboren op 15-02-1922 in Steenbergen. Johannes is overleden op 07-05-1991 in Kruisland, 69 jaar oud. Johannes bleef ongehuwd.

6 QuMa0036605003

3 Antonius de Jong [QuMa0036605] (afb. 6), geboren op 07-10-1924 in Steenbergen. Antonius is overleden op 18-05-1958 in Steenbergen, 33 jaar oud.
4 Maria Johanna de Jong [QuMa0036605], geboren op 20-05-1927 in Steenbergen.
5 Johanna Maria de Jong [QuMa0036605], geboren op 21-08-1929 in Kruisland. Volgt VI-aw.
6 Catharina Johanna de Jong [QuMa0036605], geboren op 23-12-1931 in Steenbergen. Volgt VI-ax.
7 Cornelia de Jong [QuMa0036605], geboren op 24-07-1933 in Steenbergen. Cornelia is overleden.
8 Opvraagbaar via info@stichtingQuMa.nl.

Bid voor de ziel van zaliger
Catharina Maria Neijssen,
echtgenoote van
Cornelius van Agtmaal,
geboren te *Steenbergen* 21 Februari 1902
en aldaar overleden 16 Februari 1927.
Voorzien van de laatste
H.H. Sacramenten der stervenden.

Waarom bleef mijne smart duren, en
waarom was er geen hoop voor mijne
kwaal; zoudat zij weigerde geheeld te
worden? Jer. XV : 18.
Deze beproeving komt van God; de
mensch begrijpt Gods raadsbesluiten
niet; maar wij, die gelooven, vinden in
het gebed de kracht om te bidden: de
Heer heeft gegeven, de Heer heeft ge-
nomen; de naam des Heeren zij geze-
gend.
Geliefde Echtgenoot, hoe bitter is onze
scheiding. Doch troost u, eens zullen wij
elkander wederzien in den hemel. Met
volle vertrouwen geef ik u onze kinderen
ter verdere verzorging. Bid voor mij, en
helpt mij door uwe gebeden bij God.
Bemind zij overal het H. Hart van Jezus.
(100 dagen aflaat.)

7 QuMa0036604001

V-z Catharina Maria Neijssen [QuMa0036604] (afb. 7) is geboren op 21-02-1902 in Steenbergen, dochter van Johannes (Jan) Neijssen [Quma0067004] en Anna Maria Broos [QuMa0036603] (zie IV-h). Catharina is overleden op 16-02-1927 in Steenbergen, 24 jaar oud. Catharina trouwde, 19 jaar oud, op 06-05-1921 in Steenbergen [bron: akte 33] met **Cornelius van Agtmaal [QuMa0144006]**, 21 jaar oud. Cornelius is geboren op 15-02-1900 in Steenbergen, zoon van Petrus (Pieter) van Agtmaal [QuMa0144005] en Maria de Baat [QuMa0275607]. Cornelius is overleden op 23-06-1978 in Bergen op Zoom, 78 jaar oud. Hij is begraven op 26-06-1978 in Steenbergen. Cornelius trouwde later op 02-05-1930 in Steenbergen met Maria Johanna Sebregts [QuMa0015504] (geb. 1899).

Kinderen van Catharina en Cornelius:

1 Petrus Johannes van Agtmaal [QuMa0036605], geboren op 23-09-1921 in Steenbergen. Volgt VI-ay.
2 Maria Petronella van Agtmaal [QuMa0036605], geboren op 19-03-1923 in Steenbergen.
3 Johanna van Agtmaal [QuMa0036605], geboren op 26-03-1926 in Steenbergen.
4 Johannes van Agtmaal [QuMa0036605], geboren op 26-03-1926 in Steenbergen. Johannes is overleden.

V-aa Johannes Iriks [QuMa0036604] is geboren op 17-01-1889 in Steenbergen, zoon van Matthijs Irikx [QuMa0036603] (zie IV-j) en Johanna de Weert [Quma0083405]. Johannes is overleden op 23-05-1965, 76 jaar oud. Hij is begraven in Welberg. Johannes trouwde, 26 jaar oud, op 29-10-1915 in Steenbergen met **Anna Koenraadt [Quma0067006]**, 21 jaar oud. Anna is geboren op 23-02-1894 in Steenbergen, dochter van Laurens Koenraadt [Quma0067005] en Geertrui van Meer [QuMa0147005]. Anna is overleden op 30-03-1968, 74 jaar oud. Zij is begraven in Welberg.

Kinderen van Johannes en Anna:

1 Johanna Iriks [QuMa0036605], geboren op 26-04-1916 in Steenbergen. Volgt VI-az.
2 Geertruda Iriks [QuMa0036605], geboren op 29-09-1919 in Steenbergen.

V-ab Maria Catharina Irikx [QuMa0036604] is geboren op 25-04-1894 in Steenbergen, dochter van Matthijs Irikx [QuMa0036603] (zie IV-j) en Johanna de Weert [Quma0083405]. Maria is overleden op 09-12-1987 in Steenbergen, 93 jaar oud. Zij is begraven in Welberg [bron: D-rechts 3.1]. Maria trouwde, 20 jaar oud, op 13-11-1914 in Steenbergen [bron: akte 51] met **Antonie de Jong [QuMa0004002]**, 24 jaar oud. Antonie is geboren op 13-05-1890 in Steenbergen, zoon van Pieter de Jong [QuMa0125805] en Adriana Petronilla van der Wegen [QuMa0004001]. Van de geboorte is aangifte gedaan op 14-05-1890 [bron: akte 81]. Antonie is overleden op 06-12-1941 in Steenbergen, 51 jaar oud. Van het overlijden is aangifte gedaan op 08-12-1941 [bron: akte 126]. Hij is begraven in Welberg [bron: D-rechts 3.1].

Betrokken bij:

07-08-1911	getuige overlijdensaangifte Rochus van der Wegen (1831-1911)	[kleinzoon] [bron: akte 127]

Kinderen van Maria en Antonie:

1 Johanna Adriana Cornelia de Jong [QuMa0004003], geboren op 14-04-1915 in Steenbergen. Van de geboorte is aangifte gedaan [bron: akte 70].
2 Petrus de Jong [QuMa0004003], geboren op 23-07-1917 in Steenbergen. Van de geboorte is aangifte gedaan [bron: akte 159]. Petrus is overleden op 16-01-1942 in Roosendaal, 24 jaar oud. Hij is begraven in Welberg [bron: D-rechts 3.1].
3 Adriana de Jong [QuMa0004003], geboren op 17-07-1919 in Steenbergen. Volgt VI-ba.
4 Matheus Johannes de Jong [QuMa0004003], geboren op 13-08-1930 in Steenbergen. Volgt VI-bb.
5 Anna de Jong [QuMa0004003], geboren op 18-02-1934 in Steenbergen. Volgt VI-bc.

V-ac Anna Cornelia Iriks [QuMa0036604] is geboren op 13-01-1896 in Steenbergen, dochter van Matthijs Irikx [QuMa0036603] (zie IV-j) en Johanna de Weert [Quma0083405]. Anna trouwde, 30 jaar oud, op 26-04-1926 in Steenbergen met **Wilhelmus Fraters [Quma0062205]**, 26 jaar oud. Wilhelmus is geboren op 26-05-1899 in Steenbergen, zoon van Lambert Fraters [QuMa0122606] en Joanna van den Berg [Quma0062204].

Kinderen van Anna en Wilhelmus:

1 Johanna Catharina Maria Fraters [QuMa0036605], geboren op 05-03-1933 in Steenbergen.
2 Opvraagbaar via info@stichtingQuMa.nl.

V-ad Anna Maria Irikx [QuMa0036604] is geboren op 28-10-1897 in Steenbergen, dochter van Matthijs Irikx [QuMa0036603] (zie IV-j) en Johanna de Weert [Quma0083405]. Van de geboorte is aangifte gedaan [bron: akte 182]. Anna is overleden op 26-02-1986 in Steenbergen, 88 jaar oud. Zij is begraven op 01-03-1986 in Welberg. Anna:

(1) trouwde, 23 jaar oud, op 06-05-1921 in Steenbergen [bron: akte 29] met **Antonius Johannes Willegers [Quma0062205]**, 29 jaar oud. Antonius is geboren op 05-01-1892 in Halsteren, zoon van Kornelis Willegers [Quma0062204] en Maria Catharina Voormeeren [Quma0257808]. Van de geboorte is aangifte gedaan op 05-01-1892 [bron: akte 1]. Antonius is overleden op 25-09-1940 in Bergen op Zoom, 48 jaar oud. Van het overlijden is aangifte gedaan op 10-10-1940 [bron: akte 62].
(2) trouwde, minstens 43 jaar oud, na 1940 met **Petrus Johannes Somers [QuMa0134206]**, minstens 51 jaar oud. Petrus is geboren op 02-12-1889 in Halsteren, zoon van Antonius Somers [QuMa0281405] en Antonia Meijvis [QuMa0134205]. Petrus is overleden op 22-10-1963 in Welberg, 73 jaar oud. Petrus is weduwnaar van Wilhelmina Bakx [QuMa0128006] (1868-1934), met wie hij trouwde op 31-10-1914 in Halsteren [bron: Akte 24].

Kinderen van Anna en Antonius:

1 Johanna Willegers [QuMa0036605], geboren op 28-11-1921 in Halsteren. Volgt VI-bd.
2 Cornelis Willegers [QuMa0036605], geboren op 13-06-1923 in Halsteren. Volgt VI-be.
3 Doodgeboren Dochter Willegers [QuMa0036605], levenloos geboren dochter, geboren op 12-09-1924 in Halsteren. Van het overlijden is aangifte gedaan op 12-09-1924 [bron: akte 57].
4 Maria Cornelia Willegers [QuMa0036605], geboren op 22-02-1939 in Halsteren. Volgt VI-bf.

V-ae Govardus Iriks [QuMa0036604] is geboren op 08-09-1901 in Steenbergen, zoon van Matthijs Irikx [QuMa0036603] (zie IV-j) en Johanna de Weert [Quma0083405]. Govardus trouwde met **Cornelia van Doeselaar [QuMa0147208]**. Cornelia is geboren op 12-07-1905 in Steenbergen, dochter van Adriaan van Doeselaar [QuMa0147207] en Cornelia Vijfhoek.

Kind van Govardus en Cornelia:

1 Johanna Iriks [QuMa0036605], geboren op 29-05-1928 in Steenbergen.

V-af Wilhelmina van Eekelen [QuMa0036604] is geboren op 08-01-1879 in Steenbergen, dochter van Marinus van Eekelen [QuMa0333206] en Anna Cornelia Iriks [QuMa0036603] (zie IV-k). Wilhelmina is overleden op 14-06-1928 in Dinteloord, 49 jaar oud. Wilhelmina trouwde, 24 jaar oud, op 09-05-1903 in Dinteloord [bron: akte 8] met **Wilhelmus Schenk [QuMa0029504]**, 23 jaar oud. Wilhelmus is geboren op 06-12-1879 in Dinteloord, zoon van Johannes Antonius Schenk [QuMa0046002] en Petronella de Bruijn [QuMa0029503]. Wilhelmus is overleden op 16-04-1906 in Dinteloord, 26 jaar oud.

Kinderen van Wilhelmina en Wilhelmus:

1 Johannes Antonius Schenk [QuMa0029505], geboren op 17-07-1903 in Dinteloord. Johannes is overleden op 24-10-1903 in Dinteloord, 3 maanden oud.
2 Johannes Antonius Schenk [QuMa0029505], geboren op 03-06-1904 in Dinteloord.
3 Marinus Schenk [QuMa0029505], geboren op 12-07-1905 in Dinteloord.

Kinderen van Wilhelmina uit onbekende relatie:

4 Petrus van Eekelen [QuMa0036605], geboren op 15-08-1907 in Dinteloord. Petrus is overleden op 04-09-1907 in Dinteloord, 20 dagen oud.
5 Maria Cornelia van Eekelen [QuMa0036605], geboren op 15-09-1912 in Dinteloord.

V-ag Elisabeth van Eekelen [QuMa0036604] is geboren op 12-11-1880 in Steenbergen, dochter van Marinus van Eekelen [QuMa0333206] en Anna Cornelia Iriks [QuMa0036603] (zie IV-k). Elisabeth is overleden op 04-12-1903 in Dinteloord, 23 jaar oud (oorzaak: kraambed).

Kind van Elisabeth uit onbekende relatie:

1 Doodgeboren Zoon van Eekelen [QuMa0036605], levenloos geboren zoon, geboren op 04-12-1903 in Dinteloord.

V-ah Margaretha van Eekelen [QuMa0036604] is geboren op 02-11-1883 in Dinteloord, dochter van Marinus van Eekelen [QuMa0333206] en Anna Cornelia Iriks [QuMa0036603] (zie IV-k).

Kind van Margaretha uit onbekende relatie:

1 Marinus van Eekelen [QuMa0036605], geboren op 16-09-1915 in Dinteloord. Volgt VI-bg.

V-ai Johanna van Eekelen [QuMa0036604] is geboren op 08-12-1891 in Dinteloord, dochter van Marinus van Eekelen [QuMa0333206] en Anna Cornelia Iriks [QuMa0036603] (zie IV-k).

Kind van Johanna uit onbekende relatie:

1 Cornelia Maria van Eekelen [QuMa0036605], geboren op 17-08-1911 in Dinteloord. Cornelia is overleden op 04-09-1911 in Dinteloord, 18 dagen oud.

†
In uw gebed wordt aanbevolen
Petrus Joannes Roelands
Echtgenoot van
GEERTUDA IRIKS
geboren 17 November 1878 te Steenbergen en aldaar door een plotselinge dood verrast den 19 April 1940
Heden ik, morgen gij, wees daarom bereid.
Niet de plotselinge dood is te vreezen, wel de onvoorbereide.
Dierbare echtgenoote en kinderen, ik moet u verlaten. De Heer van leven en dood riep me uit dit leven. Zijn H. Wil geschiede. Blijf mij in uwe gebeden gedenken.
Vaartwel, leeft in vrede en blijft trouwe kinderen der H.Kerk Eens zien we elkaar weer bij God.
Mijn Jezus, barmhartigheid
H. Cornelius, bid voor hem
L. v. Broekhoven, Koster, St. Corneliuskerk

8 QuMa0134206001

V-aj Geertruda Iriks [QuMa0036604] is geboren op 10-09-1881 in Steenbergen, dochter van Adrianus Iriks [QuMa0036603] (zie IV-l) en Wilhelmina van Ginneken [QuMa0128006]. Van de geboorte is aangifte gedaan [bron: akte 151]. Geertruda is overleden op 20-02-1970, 88 jaar oud. Zij is begraven in Welberg [bron: D-links 7.4]. Geertruda trouwde, 19 jaar oud, op 26-04-1901 in Steenbergen met **Petrus Joannes (Pieter Jan) Roelands [QuMa0134206]** (afb. 8), 22 jaar oud. Pieter Jan is geboren op 17-11-1878 in Steenbergen, zoon van Jan Roelands [QuMa0144005] en Joanna de Vos

[QuMa0134205]. Van de geboorte is aangifte gedaan [bron: akte 201]. Pieter Jan is overleden op 19-04-1940 in Steenbergen, 61 jaar oud.

Kinderen van Geertruda en Pieter Jan:

1 Johannes Roelands [QuMa0036605], geboren op 27-05-1902 in Steenbergen. Volgt VI-bh.
2 Wilhelmina Roelands [QuMa0036605], geboren op 15-02-1904 in Dinteloord. Volgt VI-bi.
3 Johanna Roelands [QuMa0036605], geboren op 10-07-1905 in Steenbergen. Johanna is overleden op 29-05-1906 in Steenbergen, 10 maanden oud. Van het overlijden is aangifte gedaan [bron: akte 67].
4 Adrianus Roelands [QuMa0036605], geboren op 10-11-1906 in Steenbergen. Adrianus is overleden op 19-06-1963, 56 jaar oud. Hij is begraven in Welberg [bron: D-links 7.4].
5 Wilhelmus Roelands [QuMa0036605], geboren op 26-07-1908 in Steenbergen. Volgt VI-bj.

V-ak Wilhelmina Iriks [QuMa0036604] is geboren op 19-09-1887 in Steenbergen, dochter van Adrianus Iriks [QuMa0036603] (zie IV-l) en Wilhelmina van Ginneken [QuMa0128006]. Van de geboorte is aangifte gedaan [bron: akte 131]. Wilhelmina trouwde, 18 jaar oud, op 27-07-1906 in Steenbergen met **Petrus Hermans [QuMa0294408]**, 22 jaar oud. Petrus is geboren op 23-12-1883 in Steenbergen, zoon van Jan Hermans en Joanna Adriana van As [QuMa0294407]. Van de geboorte is aangifte gedaan [bron: akte 209].

Kinderen van Wilhelmina en Petrus:

1 Wilhelmina Geertruda Hermans [QuMa0036605], geboren op 31-01-1907 in Steenbergen. Volgt VI-bk.
2 Johanna Adriana Hermans [QuMa0036605], geboren op 30-04-1908 in Bergheim (D).
3 Elisabeth Lucia Hermans [QuMa0036605], geboren op 19-04-1914 in Friemersheim (D).
4 Johannes Marinus Hermans [QuMa0036605], geboren op 18-04-1919 in Steenbergen.

V-al Anna Cornelia Iriks [QuMa0036604] is geboren op 30-09-1889 in Steenbergen, dochter van Adrianus Iriks [QuMa0036603] (zie IV-l) en Wilhelmina van Ginneken [QuMa0128006]. Van de geboorte is aangifte gedaan [bron: akte 171]. Anna trouwde, 19 jaar oud, op 30-04-1909 in Steenbergen met **Petrus Johannes de Pree [QuMa0125605]**, 22 jaar oud. Petrus is geboren op 28-09-1886 in Steenbergen, zoon van Cornelis de Pree [QuMa0125604] en Antonia Catharina van Tiggelen [Quma0256707]. Van de geboorte is aangifte gedaan [bron: akte 170].
Notitie bij de geboorte van Petrus: *Pieter Jan is bij het huwelijk van Kornelis de Pree en Anthonia Catharina van Tiggelen op 05-02-1892 gewettigd.*
Petrus is overleden op 02-06-1961 in Steenbergen, 74 jaar oud.

Kinderen van Anna en Petrus:

1 Wilhelmina de Pree [QuMa0036605], geboren op 25-03-1911 in Steenbergen.

2 Antonetta de Pree [QuMa0036605], geboren op 04-12-1912 in Steenbergen. Volgt VI-bl.
3 Cornelis Adrianus de Pree [QuMa0036605], geboren op 23-11-1921 in Steenbergen. Volgt VI-bm.
4 Wilhelmus Cornelis de Pree [QuMa0036605], geboren op 06-06-1925 in Steenbergen.
5 Geertruda Wilhelmina Johanna Cornelia (Truus) de Pree [QuMa0036605], geboren op 26-01-1931 in Steenbergen. Volgt VI-bn.

V-am Helena Iriks [QuMa0036604] is geboren op 29-10-1891 in Steenbergen, dochter van Adrianus Iriks [QuMa0036603] (zie IV-l) en Wilhelmina van Ginneken [QuMa0128006]. Helena is overleden op 21-06-1967 in Steenbergen, 75 jaar oud. Van het overlijden is aangifte gedaan [bron: akte 34]. Helena trouwde, 17 jaar oud, op 23-04-1909 in Steenbergen [bron: akte 8] met **Daniel Plasmans [Quma0057805]**, 21 jaar oud. Daniel is geboren op 12-04-1888 in Steenbergen, zoon van Petrus (Pieter) Plasmans [QuMa0144805] en Dimphna de Ron [Quma0057804]. Van de geboorte is aangifte gedaan [bron: akte 63]. Daniel is overleden op 19-06-1971 in Steenbergen, 83 jaar oud.

Kinderen van Helena en Daniel:

1 Wilhelmina Plasmans [QuMa0036605], geboren op 31-07-1909 in Steenbergen. Van de geboorte is aangifte gedaan [bron: akte 163].
2 Dijmphna Plasmans [QuMa0036605], geboren op 30-11-1910 in Steenbergen. Volgt VI-bo.
3 Anna Cornelia Plasmans [QuMa0036605], geboren op 26-07-1914 in Steenbergen. Volgt VI-bp.
4 Petrus (Pieter) Plasmans [QuMa0036605], geboren op 31-08-1916 in Steenbergen. Van de geboorte is aangifte gedaan [bron: akte 188].
5 Adrianus Plasmans [QuMa0036605], geboren op 08-09-1921 in Steenbergen.

V-an Helena Lammers [QuMa0036604] is geboren op 07-03-1881 in Steenbergen, dochter van Leendert Lammers [QuMa0143805] en Maria Elisabeth Iriks [QuMa0036603] (zie IV-m). Helena is overleden op 08-02-1915 in Steenbergen, 33 jaar oud. Helena trouwde, 26 jaar oud, op 26-04-1907 in Steenbergen met **Adriaan Anthonij Raats [QuMa0030203]**, 31 jaar oud. Adriaan is geboren op 30-09-1875 in Kruisland, zoon van Pieter Jan Raats [QuMa0135006] en Anna Elisabeth Musters [QuMa0030202]. Adriaan is overleden op 09-04-1927 in Utrecht, 51 jaar oud. Adriaan trouwde later op 07-09-1917 in Kruisland met Petronilla Hellemons [Quma0063403] (1877-1945).

V-ao Wilhelmina Maria Elisabeth Lammers [QuMa0036604] is geboren op 23-03-1886 in Steenbergen, dochter van Leendert Lammers [QuMa0143805] en Maria Elisabeth Iriks [QuMa0036603] (zie IV-m). Van de geboorte is aangifte gedaan [bron: akte 58]. Wilhelmina is overleden op 16-03-1911 in Steenbergen, 24 jaar oud. Van het overlijden is aangifte gedaan [bron: akte 51]. Wilhelmina trouwde, 23 jaar oud, op 30-04-1909 in Steenbergen [bron: akte 16] met **Johannes Cornelis Brouwers [QuMa0156706]**, 26 jaar oud. Johannes is geboren op 28-03-1883 in Oudenbosch, zoon van Andries Brouwers [QuMa0249405] en Johanna Kriesels [QuMa0156705]. Van de geboorte is aangifte gedaan [bron: akte 29]. Johannes trouwde later op 01-10-1912 in Woensdrecht met Mathilda van Oevelen [Quma0074007] (geb. 1890).

Kinderen van Wilhelmina en Johannes:

1 Adriana Cornelia Brouwers [QuMa0036605], geboren op 31-10-1906 in Steenbergen. Volgt VI-bq.
2 Helena Brouwers [QuMa0036605], geboren op 18-10-1908 in Steenbergen. Volgt VI-br.
3 Leonardus Adrianus Brouwers [QuMa0036605], geboren op 14-02-1910 in Steenbergen. Van de geboorte is aangifte gedaan [bron: akte 26]. Leonardus is overleden op 02-06-1910 in Steenbergen, 3 maanden oud. Van het overlijden is aangifte gedaan [bron: akte 89].

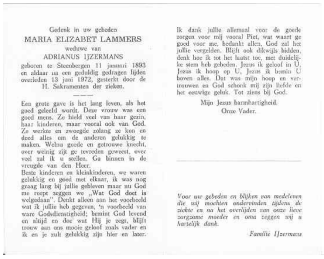

Gedenk in uw gebeden
MARIA ELIZABET LAMMERS
weduwe van
ADRIANUS IJZERMANS
geboren te Steenbergen 11 januari 1893
en alsdaar na een geduldig gedragen lijden
overleden 13 juni 1972, gesterkt door de
H. Sakramenten der sterfen.

Een grote gave is het lang leven, als het
goed gebruikt wordt. Deze vrouw was een
goed mens. Ze hield veel van haar gezin,
haar kinderen, maar vooral ook van God.
Ze werkte en zwoegde zolang ze kon en
deed alles om de anderen gelukkig te
maken. Welnu goede en getrouwe knecht,
over weinig zijt ge trouwen geweest, over
veel zal ik u stellen. Ga binnen in de
vreugde van den Heer.
Beste kinderen en kleinkinderen, we waren
gelukkig en goed met elkaar, ik was nog
graag lang bij jullie gebleven maar nu God
me roept zeggen we „Wat God doet is
welgedaan". Dezelfde alleen aan het voorbeeld
wat ik jullie heb gegeven, 't is voorbeeld van
ware Godsliefdemoedigheid; bemint God boven
alles en elkaar en doe wat Hij je zegt. Mijn
troost aan ons mooie gezin zoals vader en
ik en je zult gelukkig zijn hier en hier-

Ik dank jullie allemaal voor de goede
zorgen voor mij vooral Piet, wat waren ge
goed voor me, bedankt allen, God zal het
jullen vergelden. Blijft ook elkaarjes helpen,
denk hier ik tot het laatst toe, met duidelijk-
heid heb geholen. Jezus ik geloof in U,
Jezus ik hoop op U, Jezus ik bemin U
boven alles. Dat was mijn hoop en ver-
trouwen en God schonk mij zijn liefde en
het eeuwige geluk. Tot ziens bij God.

Mijn Jezus barmhartigheid.
Onze Vader.

Voor uw gebeden en bijzon- ven medelijden
die mij moeilijken onderwinden zijdens de
zieke en na het overlijden van onze lieve
zorgzame moeder en oma zeggen mij u
hartelijk dank.

Familie IJzermans

9 Lammers Maria 1893 05

V-ap Maria Elizabet Lammers [QuMa0036604] (afb. 9) is geboren op 11-01-1893 in Steenbergen, dochter van Leendert Lammers [QuMa0143805] en Maria Elisabeth Iriks [QuMa0036603] (zie IV-m). Maria is overleden op 13-06-1972 in Steenbergen, 79 jaar oud. Van het overlijden is aangifte gedaan op 13-06-1972 [bron: akte 35]. Zij is begraven in Welberg [bron: E-links 3.3]. Maria trouwde, 18 jaar oud, op 01-09-1911 in Steenbergen [bron: akte 41] met **Adrianus IJzermans [QuMa0015803]**, 22 jaar oud. Adrianus is geboren op 21-05-1889 in Steenbergen, zoon van Pieter IJzermans [QuMa0015802] en Joanna Jansen [Quma0066205]. Van de geboorte is aangifte gedaan op 21-05-1889 [bron: akte 85]. Adrianus is overleden op 02-08-1959 in Steenbergen, 70 jaar oud. Van het overlijden is aangifte gedaan op 03-08-1959 [bron: akte 51]. Hij is begraven in Welberg [bron: D-links 3.3].

Kinderen van Maria en Adrianus:

1 Joanna IJzermans [QuMa0015804], geboren op 13-02-1912 in Dinteloord. Van de geboorte is aangifte gedaan op 14-02-1912 [bron: akte 9]. Joanna is overleden op 29-07-1913 in Dinteloord, 1 jaar oud. Van het overlijden is aangifte gedaan op 29-07-1913 [bron: Akte 22].
2 Leonardus (Leen) IJzermans [QuMa0015804], geboren op 30-12-1915 in Steenbergen. Volgt VI-bs.
3 Petrus IJzermans [QuMa0015804], geboren op 14-01-1918 in Steenbergen. Van de geboorte is aangifte gedaan op 14-01-1918 [bron: akte 4].

V-aq Adrianus Iriks [QuMa0036604] is geboren op 11-03-1889 in Steenbergen, zoon van Matthijs Iriks [QuMa0036603] (zie IV-n) en Cornelia Brands [QuMa0125604]. Van de geboorte is aangifte gedaan [bron: akte 52]. Adrianus is overleden op 30-07-1974, 85 jaar oud. Hij is begraven in Welberg [bron: B-links 9.6]. Adrianus trouwde, 24 jaar oud, op 11-08-1913 in Bergen op Zoom met **Adriana van Cappelle**, 22 jaar oud. Adriana is geboren op 27-07-1891 in Bergen op Zoom, dochter van Jan van Capelle en Adriana van Oorschot. Van de geboorte is aangifte gedaan op 28-07-1891 [bron: akte 289]. Adriana is overleden op 01-01-1983, 91 jaar oud. Zij is begraven in Welberg [bron: B-links 9.6].

Kinderen van Adrianus en Adriana:

1 Matthijs Johannes Iriks [QuMa0036605], geboren op 22-04-1915 in Steenbergen. Volgt VI-bt.
2 Johannes Matheus (Jan) Iriks [QuMa0036605], geboren op 20-05-1916 in Steenbergen. Volgt VI-bu.
3 Cornelia Iriks [QuMa0036605], geboren op 04-07-1918 in Steenbergen.
4 Adriana Helena Iriks [QuMa0036605], geboren op 25-09-1920 in Steenbergen.
5 Elisabeth Iriks [QuMa0036605], geboren op 08-02-1930 in Steenbergen.
6 Helena Iriks [QuMa0036605], geboren op 08-02-1930 in Steenbergen. Volgt VI-bv.

V-ar Cornelis Iriks [QuMa0014403] is geboren op 22-06-1898 in Steenbergen, zoon van Matthijs Iriks [QuMa0036603] (zie IV-n) en Adriana Oerlemans [QuMa0014402]. Van de geboorte is aangifte gedaan op 23-06-1898 [bron: akte 114]. Cornelis trouwde, 21 jaar oud, op 17-06-1920 in Bergen op Zoom met **Maria Helena Verbiest [Quma0083407]**, 23 jaar oud. Maria is geboren op 11-11-1896 in Bergen op Zoom, dochter van Marijn Verbiest [QuMa0131605] en Cornelia Hagenaars [Quma0083406].

Kinderen van Cornelis en Maria:

1 Cornelis Marie Iriks [QuMa0014404], geboren op 24-07-1919 in Breda.
Notitie bij de geboorte van Cornelis: *Onwettig geboren, erkend bij het huwelijk.*
2 Matthijs Marinus Iriks [QuMa0014404], geboren op 06-03-1921 in Woensdrecht.
3 Johannes Adrianus Iriks [QuMa0014404], geboren op 09-03-1923 in Woensdrecht.
4 Petrus Albertus Iriks [QuMa0014404], geboren op 09-12-1924 in Woensdrecht. Petrus is overleden.
5 Cornelia Adriana Iriks [QuMa0014404], geboren op 22-08-1929 in Woensdrecht. Cornelia is overleden.

V-as Petrus Iriks [QuMa0014403] is geboren op 27-03-1900 in Steenbergen, zoon van Matthijs Iriks [QuMa0036603] (zie IV-n) en Adriana Oerlemans [QuMa0014402]. Van de geboorte is aangifte gedaan op 28-03-1900 [bron: akte 84]. Petrus trouwde, 22 jaar oud, op 18-07-1922 in Halsteren met **Maria Uitdewilligen [QuMa0036806]**, 21 jaar oud. Maria is geboren op 26-05-1901 in Halsteren, dochter van Johannes (Jan) Uitdewilligen [QuMa0036805] en Elisabeth (Bet) Brouwers [Quma0084805].

Kinderen van Petrus en Maria:

1 Adriana Elisabeth Iriks [QuMa0014404], geboren op 30-05-1923 in Lepelstraat. Volgt VI-bw.
2 Elisabeth Petronella Iriks [QuMa0014404], geboren op 02-06-1924 in Halsteren. Elisabeth is overleden.
3 Maria Helena Iriks [QuMa0014404], geboren op 07-10-1925 in Halsteren. Volgt VI-bx.
4 Helena Mathea Iriks [QuMa0014404], geboren op 28-10-1927 in Halsteren. Helena is overleden.
5 Matheus Johannes (Thijs) Iriks [QuMa0014404], geboren op 10-10-1929 in Halsteren. Volgt VI-by.
6 Cornelia Johanna Iriks [QuMa0014404], geboren op 16-08-1931 in Halsteren. Cornelia is overleden.

V-at Maria Adriana Zagers [QuMa0036604] is geboren op 31-05-1883 in Wouw, dochter van Cornelis Zagers [Quma0088404] en Jacoba Iriks [QuMa0036603] (zie IV-o). Maria trouwde, 19 jaar oud, op 23-04-1903 in Wouw met **Adrianus van Meer [QuMa0133607]**, 26 jaar oud. Adrianus is geboren op 22-01-1877 in Wouw, zoon van Leonardus van Meer [Quma0244206] en Johanna Koevoets [QuMa0133606]. Van de geboorte is aangifte gedaan [bron: akte 3].

Kinderen van Maria en Adrianus:

1 Jacoba Johanna van Meer [QuMa0036605], geboren op 16-02-1904 in Bergen op Zoom. Jacoba is overleden op 21-03-1904 in Bergen op Zoom, 1 maand oud.
2 Johanna Jacoba van Meer [QuMa0036605], geboren op 01-03-1905 in Bergen op Zoom.
3 Leonardus van Meer [QuMa0036605], geboren op 29-10-1907 in Bergen op Zoom. Volgt VI-bz.
4 Cornelis van Meer [QuMa0036605], geboren op 27-07-1909 in Bergen op Zoom. Volgt VI-ca.
5 Jacobus van Meer [QuMa0036605], geboren op 06-12-1911 in Bergen op Zoom. Volgt VI-cb.
6 Gerardus van Meer [QuMa0036605], geboren op 14-10-1914 in Bergen op Zoom. Gerardus is overleden op 03-11-1978 in Heerle, 64 jaar oud.
7 Jacoba van Meer [QuMa0036605], geboren op 15-10-1917 in Bergen op Zoom. Jacoba is overleden op 13-02-1918 in Bergen op Zoom, 3 maanden oud.
8 Adriana van Meer [QuMa0036605], geboren op 24-01-1919 in Bergen op Zoom.
9 Petronella van Meer [QuMa0036605], geboren op 13-10-1922 in Bergen op Zoom.
10 Helena Maria van Meer [QuMa0036605], geboren op 15-11-1928 in Bergen op Zoom.

V-au Wilhelmina Maria Zagers [QuMa0036604] is geboren op 13-11-1884 in Wouw, dochter van Cornelis Zagers [Quma0088404] en Jacoba Iriks [QuMa0036603] (zie IV-o). Wilhelmina:
(1) trouwde, 21 jaar oud, op 11-01-1906 in Wouw [bron: akte 1] met **Johannes Wilhelmus de Vos**, 24 jaar oud. Johannes is geboren op 22-08-1881 in Bergen op Zoom, zoon van Johannes de Vos en Adriana Cornelia Bernaards.
(2) trouwde, 34 jaar oud, op 23-06-1919 in Bergen op Zoom met **Gerardus van Meer [QuMa0133607]**, 41 jaar oud. Gerardus is geboren op 22-06-1878 in Wouw, zoon van Leonardus van Meer [Quma0244206] en Johanna Koevoets [QuMa0133606]. Van de geboorte is aangifte gedaan [bron: akte 51]. Gerardus is overleden op 03-09-1976 in Heerle, 98 jaar oud.

Kinderen van Wilhelmina en Johannes:

1 Jacoba Cornelia de Vos [QuMa0036605], geboren op 18-11-1906 in Bergen op Zoom.
2 Johannes de Vos [QuMa0036605], geboren op 28-12-1910 in Bergen op Zoom.
3 Cornelis Jacobus de Vos [QuMa0036605], geboren op 20-09-1912 in Bergen op Zoom.
4 Cornelia de Vos [QuMa0036605], geboren op 06-02-1915 in Bergen op Zoom.

Kinderen van Wilhelmina en Gerardus:

5 Leonardus Wilhelmus van Meer [QuMa0036605], geboren op 19-03-1920 in Bergen op Zoom.
6 Johanna Cornelia van Meer [QuMa0036605], geboren op 26-08-1921 in Bergen op Zoom.
7 Adriana Elisabeth van Meer [QuMa0036605], geboren op 07-06-1923 in Bergen op Zoom.
8 Elisabeth Johanna van Meer [QuMa0036605], geboren op 29-03-1929 in Bergen op Zoom.

V-av Johanna Elisabeth Zagers [QuMa0036604] is geboren op 02-04-1886 in Wouw, dochter van Cornelis Zagers [Quma0088404] en Jacoba Iriks [QuMa0036603] (zie IV-o). Johanna trouwde, 23 jaar oud, op 03-05-1909 in Bergen op Zoom [bron: akte 33] met **Wilhelmus Bernaards [QuMa0131606]**, 24 jaar oud. Wilhelmus is geboren op 29-09-1884 in Bergen op Zoom, zoon van Petrus Bernardus Bernaards en Johanna Hopmans [QuMa0131605].

V-aw Jacobus Zagers [QuMa0036604] is geboren op 10-01-1888 in Wouw, zoon van Cornelis Zagers [Quma0088404] en Jacoba Iriks [QuMa0036603] (zie IV-o). Jacobus trouwde, 29 jaar oud, op 31-05-1917 in Bergen op Zoom [bron: akte 53] met **Catharina Kaan [QuMa0171208]**, 25 jaar oud. Catharina is geboren op 08-03-1892 in Bergen op Zoom, dochter van Cornelis Kaan en Dingena Francisca Rijsewijk [QuMa0171207].

V-ax Adrianus Zagers [QuMa0036604] is geboren op 24-09-1889 in Wouw, zoon van Cornelis Zagers [Quma0088404] en Jacoba Iriks [QuMa0036603] (zie IV-o). Adrianus is overleden op 14-03-1922 in Bergen op Zoom, 32 jaar oud. Adrianus trouwde met **Adriana Schoonen [QuMa0011603]**. Adriana is geboren op 21-05-1889 in Bergen op Zoom, dochter van Pieter Schoonen [Quma0061204] en Cornelia van Dongen [QuMa0011602]. Van de geboorte is aangifte gedaan [bron: akte 203]. Van het overlijden is aangifte gedaan [bron: akte 237]. Adriana trouwde later op 16-02-1925 in Bergen op Zoom met Adrianus van den Nieuwenhuijzen (geb. 1884).

Kinderen van Adrianus en Adriana:

1 Cornelis Zagers [QuMa0011604], geboren op 05-06-1912 in Bergen op Zoom.
2 Petrus Cornelia Zagers [QuMa0011604], geboren op 28-09-1913 in Bergen op Zoom.
3 Jacobus Johannes Zagers [QuMa0011604], geboren op 24-12-1915 in Bergen op Zoom. Jacobus is overleden op 01-01-1917 in Bergen op Zoom, 1 jaar oud.
4 Maria Antonetta Zagers [QuMa0011604], geboren op 21-10-1917 in Bergen op Zoom.
5 Marinus Petrus Zagers [QuMa0011604], geboren op 29-09-1920 in Bergen op Zoom.

V-ay Adrianus Antonij (Arjaan) Schouteren [QuMa0007802] is geboren op 25-01-1892 in Steenbergen, zoon van Adriaan Antonij Schouteren [QuMa0007801] en Adriana Iriks [QuMa0036603] (zie IV-p). Van de geboorte is aangifte gedaan [bron: akte 18]. Arjaan is overleden op 06-08-1978 in Steenbergen, 86 jaar oud. Hij is begraven in Welberg [bron: E-links 7.1].

Beroepen:
arbeider

zaad- en Dierenwinkelier
Bijnaam:
De Mozes
Betrokken bij:
15-10-1932 getuige overlijdensaangifte Dimphna Hoendervangers (1859-1932) [bron: akte 80]

Arjaan trouwde, 28 jaar oud, op 09-07-1920 in Steenbergen [bron: akte nr. 50] met **Dorothea Johanna (Door) Buuron [Quma0067007]**, 22 jaar oud, nadat zij op 26-06-1920 in Steenbergen in ondertrouw zijn gegaan. Door is geboren op 21-04-1898 in Steenbergen, dochter van Antony Jacobus (Toon) Buuron [QuMa0125805] en Cornelia Schijvenaars [Quma0067006]. Door is overleden op 13-02-1955 in Roosendaal, 56 jaar oud. Zij is begraven op 16-02-1955 in Welberg [bron: E-links 7.1].

Kinderen van Arjaan en Door:

1 Antonius Schouteren [QuMa0007803], geboren op 16-02-1918 in Steenbergen. Volgt VI-cc.
2 Adriana Cornelia Johanna (Jaan) Schouteren [QuMa0007803], geboren op 22-04-1921 in Steenbergen. Volgt VI-cd.
3 Cornelia Adriana (Cor) Schouteren [QuMa0007803], geboren op 05-04-1923 in Steenbergen. Volgt VI-ce.
4 Dorothea Cornelia Schouteren [QuMa0007803], geboren op 14-11-1924 in Steenbergen. Dorothea is overleden op 13-06-1943 in Steenbergen, 18 jaar oud. Van het overlijden is aangifte gedaan [bron: akte 51]. Zij is begraven in Welberg [bron: D-rechts 6.6].
5 Adrianus Antonius Johannes (Arjaan) Schouteren [QuMa0007803], geboren op 16-06-1926 in Steenbergen. Volgt VI-cf.
6 Agnes Cornelia Schouteren [QuMa0007803], geboren op 17-04-1928 in Steenbergen. Volgt VI-cg.
7 Maria Cornelia (Riet) Schouteren [QuMa0007803], geboren op 15-03-1930 in Steenbergen. Volgt VI-ch.
8 Marinus Petrus (Marijn) Schouteren [QuMa0007803], geboren op 15-01-1932 in Steenbergen. Volgt VI-ci.
9 Helena (Lena) Schouteren [QuMa0007803], geboren op 21-05-1934 in Steenbergen. Volgt VI-cj.
10 Petrus Antonius Maria (Piet) Schouteren [QuMa0007803], geboren op 15-09-1940 in Steenbergen. Volgt VI-ck.

V-az Cornelia Adriana (Keke) Schouteren [QuMa0007802] is geboren op 02-12-1895 in Steenbergen, dochter van Adriaan Antonij Schouteren [QuMa0007801] en Adriana Iriks [QuMa0036603] (zie IV-p). Van de geboorte is aangifte gedaan [bron: akte 207]. Keke is overleden op 30-10-1971 in Bergen op Zoom, 75 jaar oud. Zij is begraven op 03-11-1971 in Steenbergen.
Bijnaam:
Keke de Mozes
Keke trouwde, 22 jaar oud, op 25-01-1918 in Steenbergen [bron: akte 6] met **Jacobus (Ko) Delhez [QuMa0128007]**, 24 jaar oud. Ko is geboren op 23-11-1893 in Steenbergen, zoon van Marinus Cornelis (Marijn) Delhez [QuMa0143805] en Maria Elisabeth Bakx [QuMa0128006]. Ko is overleden op 08-05-1979 in Steenbergen, 85 jaar oud. Hij is begraven op 11-05-1979 in Steenbergen.
Bijnaam:
Rooie Co

Kinderen van Keke en Ko:

1 Doodgeboren Zoon Delhez [QuMa0007803], levenloos geboren zoon, geboren op 08-07-1918 in Steenbergen.
2 Marinus Cornelis Delhez [QuMa0007803], geboren op 30-07-1920 in Steenbergen. Marinus is overleden op 03-09-1920 in Steenbergen, 1 maand oud.
3 Adrianus (Ad) Delhez [QuMa0007803], geboren op 20-01-1923 in Steenbergen. Volgt VI-cl.
4 Marinus Cornelis Delhez [QuMa0007803], geboren op 24-02-1928 in Steenbergen. Volgt VI-cm.
5 Adriana Elisabeth (Jaantje) Delhez [QuMa0007803], geboren op 29-05-1933 in Steenbergen. Volgt VI-cn.

V-ba Leonardus (Naris) Schouteren [QuMa0007802] is geboren op 30-12-1900 in Steenbergen, zoon van Adriaan Antonij Schouteren [QuMa0007801] en Adriana Iriks [QuMa0036603] (zie IV-p). Van de geboorte is aangifte gedaan [bron: Akte 255]. Naris is overleden op 03-10-1967 in Steenbergen, 66 jaar oud. Hij is begraven in Welberg [bron: A-links 5.4]. Naris trouwde, 30 jaar oud, op 21-08-1931 in Steenbergen met **Anna Catharina (Anna) Vissers**, 30 jaar oud. Anna is geboren op 24-07-1901 in Steenbergen, dochter van Johannes Vissers en Adriana Maria Slootmans. Anna is overleden op 15-04-1975 in Steenbergen, 73 jaar oud. Zij is begraven in Welberg [bron: B-links 6.2]. Anna trouwde voorheen vóór 1931 met Marinus Hendrikus Oerlemans [QuMa0029504] (1900-1979).

Bijnaam:
Anna Snoek

Kinderen van Naris en Anna:

1 Maria Adriana (Riet) Schouteren [QuMa0007803], geboren op 11-02-1932 in Steenbergen.
Bijnaam:
Rietje Snoek
2 Adriana (Jaan) Schouteren [QuMa0007803], geboren op 18-12-1932 in Steenbergen. Jaan is overleden op 11-05-1991 in Steenbergen, 58 jaar oud. Zij is begraven op 14-05-1991 in Welberg [bron: B-links 6.2].
Bijnaam:
Jaantje Snoek

V-bb Antonius (Toon) Schouteren [QuMa0007802] is geboren op 10-11-1906 in Steenbergen, zoon van Adriaan Antonij Schouteren [QuMa0007801] en Adriana Iriks [QuMa0036603] (zie IV-p). Van de geboorte is aangifte gedaan [bron: Akte 241]. Toon is overleden op 15-04-1969 in Bergen op Zoom, 62 jaar oud. Hij is begraven in Welberg. Toon trouwde, 25 jaar oud, op 30-09-1932 in Steenbergen met **Adriana Anna Dingemans [Quma0081807]**, 21 jaar oud. Het kerkelijk huwelijk vond plaats op 01-10-1932 in Steenbergen. Adriana is geboren op 31-10-1910 in Steenbergen, dochter van Godefridus Dingemans [QuMa0326606] en Maria van Migo [Quma0081806]. Adriana is overleden op 15-01-2005 in Steenbergen, 94 jaar oud. Zij is begraven op 20-01-2005 in Welberg.

Kinderen van Toon en Adriana:

1 Maria (Riet) Schouteren [QuMa0007803], geboren op 11-09-1933 in Steenbergen. Volgt VI-co.
2 Adriana Maria (Jaantje) Schouteren [QuMa0007803], geboren op 01-06-1940 in Steenbergen. Volgt VI-cp.
3 Opvraagbaar via info@stichtingQuMa.nl. Volgt VI-cq.
4 Opvraagbaar via info@stichtingQuMa.nl. Volgt VI-cr.

V-bc Wilhelmina van Loon [QuMa0036604] is geboren op 04-12-1877 in Steenbergen, dochter van Marijn van Loon [Quma0072005] en Adriana Augustijn [QuMa0036603] (zie IV-q). Van de geboorte is aangifte gedaan [bron: Akte 221]. Wilhelmina is overleden op 26-02-1953 in Halsteren, 75 jaar oud. Wilhelmina trouwde, 22 jaar oud, op 20-01-1900 in Halsteren [bron: akte 1] met **Adriaan Cornelis Hoetelmans [QuMa0139006]**, 23 jaar oud. Adriaan is geboren op 03-12-1876 in Halsteren, zoon van Cornelis Hoetelmans [QuMa0165605] en Anna Catharina de Preé [QuMa0139005]. Van de geboorte is aangifte gedaan op 04-12-1876 [bron: akte 87]. Adriaan is overleden op 01-01-1959 in Bergen op Zoom A.B.G., 82 jaar oud.

Kinderen van Wilhelmina en Adriaan:

1 Doodgeboren Dochter Hoetelmans [QuMa0036605], levenloos geboren dochter, geboren op 28-03-1900 in Halsteren.
2 Adriana Hoetelmans [QuMa0036605], geboren op 26-05-1901 in Halsteren. Adriana is overleden op 31-01-1908 in Halsteren, 6 jaar oud.
3 Cornelis Marinus Hoetelmans [QuMa0036605], geboren op 07-08-1902 in Halsteren. Volgt VI-cs.
4 Catharina Maria Hoetelmans [QuMa0036605], geboren op 04-09-1903 in Halsteren. Volgt VI-ct.
5 Elisabeth Hoetelmans [QuMa0036605], geboren op 01-11-1904 in Halsteren. Elisabeth is overleden op 14-11-1904 in Halsteren, 13 dagen oud.
6 Marinus Franciscus Hoetelmans [QuMa0036605], geboren op 03-12-1905 in Halsteren. Volgt VI-cu.
7 Sebastiaan Hoetelmans [QuMa0036605], geboren op 04-09-1907 in Halsteren.
8 Elisabeth Adriana Hoetelmans [QuMa0036605], geboren op 18-11-1908 in Halsteren. Volgt VI-cv.
9 Antonius Hoetelmans [QuMa0036605], geboren op 31-12-1909 in Halsteren. Antonius is overleden op 05-06-1910 in Halsteren, 5 maanden oud.
10 Cornelia Hoetelmans [QuMa0036605], geboren op 31-12-1909 in Halsteren. Cornelia is overleden op 23-01-1911 in Halsteren, 1 jaar oud.
11 Helena Cornelia Hoetelmans [QuMa0036605], geboren op 17-03-1911 in Halsteren. Volgt VI-cw.
12 Maria Hoetelmans [QuMa0036605], geboren op 17-09-1912 in Halsteren.
13 Adriaan Hoetelmans [QuMa0036605], geboren op 08-11-1914 in Halsteren. Volgt VI-cx.
14 Petronella Hoetelmans [QuMa0036605], geboren op 19-06-1917 in Halsteren. Volgt VI-cy.

V-bd Adrianus van Loon [QuMa0036604] is geboren op 20-01-1879 in Steenbergen, zoon van Marijn van Loon [Quma0072005] en Adriana Augustijn [QuMa0036603] (zie IV-q). Adrianus is overleden op 22-11-1967 in Halsteren St. Elizabeth, 88 jaar oud. Hij is begraven in Halsteren [bron: A-243]. Adrianus trouwde, 25 jaar oud, op 08-10-1904 in Halsteren [bron: akte 29] met **Cornelia van Eekelen [QuMa0144406]**, 21 jaar oud.

Cornelia is geboren op 03-02-1883 in Halsteren, dochter van Johannes van Eekelen [QuMa0286806] en Helena Brouwers [QuMa0144405]. Van de geboorte is aangifte gedaan [bron: akte 8]. Cornelia is overleden op 04-01-1967 in Halsteren, 83 jaar oud. Zij is begraven op 07-01-1967 in Halsteren.

Kinderen van Adrianus en Cornelia:

1 Marinus van Loon [QuMa0036605], geboren op 24-08-1905 in Halsteren. Volgt VI-cz.
2 Helena van Loon [QuMa0036605], geboren op 15-09-1906 in Halsteren.
3 Johannes van Loon [QuMa0036605], geboren op 08-05-1908 in Halsteren. Volgt VI-da.
4 Sebastiaan van Loon [QuMa0036605], geboren op 02-12-1909 in Halsteren. Volgt VI-db.
5 Adriana van Loon [QuMa0036605], geboren op 10-11-1910 in Halsteren. Volgt VI-dc.
6 Johanna van Loon [QuMa0036605], geboren op 20-11-1911 in Halsteren. Johanna is overleden op 31-01-1913 in Halsteren, 1 jaar oud.
7 Wilhelmina van Loon [QuMa0036605], geboren op 01-11-1912 in Halsteren. Volgt VI-dd.
8 Cornelis van Loon [QuMa0036605], geboren op 16-02-1914 in Halsteren. Volgt VI-de.
9 Antonius van Loon [QuMa0036605], geboren op 07-08-1915 in Halsteren.
10 Hendrika van Loon [QuMa0036605], geboren op 22-09-1916 in Halsteren.
11 Petrus van Loon [QuMa0036605], geboren op 23-02-1918 in Halsteren. Petrus is overleden op 07-07-1919 in Halsteren, 1 jaar oud.
12 Catharina van Loon [QuMa0036605], geboren op 29-05-1919 in Halsteren. Volgt VI-df.
13 Petrus van Loon [QuMa0036605], geboren op 24-10-1920 in Halsteren. Petrus is overleden op 30-06-1941 in Beverwijk, 20 jaar oud.
14 Cornelia van Loon [QuMa0036605], geboren op 20-03-1922 in Halsteren.

V-be Cornelia van Loon [QuMa0036604] is geboren op 25-04-1880 in Steenbergen, dochter van Marijn van Loon [Quma0072005] en Adriana Augustijn [QuMa0036603] (zie IV-q). Van de geboorte is aangifte gedaan [bron: akte 76]. Cornelia trouwde, 22 jaar oud, op 25-06-1902 in Halsteren met **Antonius Josephus Rijnders**, 27 of 28 jaar oud. Antonius is geboren in 1874 in Middelbeers, zoon van Wilhelmus Bernardus Aloysius Rijnders en Josephina Adndrina van Steenoven.

Kind van Cornelia en Antonius:

1 Adriana Cornelia Rijnders [QuMa0036605], geboren op 14-02-1902 in Halsteren.

V-bf Adriana Maria van Loon [QuMa0036604] is geboren op 03-03-1883 in Steenbergen, dochter van Marijn van Loon [Quma0072005] en Adriana Augustijn [QuMa0036603] (zie IV-q). Van de geboorte is aangifte gedaan [bron: akte 43]. Adriana is overleden op 24-06-1972 in Halsteren St. Elizabeth, 89 jaar oud. Van het overlijden is aangifte gedaan op 26-06-1972 [bron: akte 51]. Adriana trouwde, 23 jaar oud, op 26-05-1906 in Halsteren [bron: akte 16] met **Gerardus Brusselaars [Quma0122006]**, 21 jaar oud. Gerardus is geboren op 06-01-1885 in Dinteloord en Prinsenland, zoon van Kornelius Brusselaars [QuMa0135405] en Cornelia Tiberius [Quma0122005]. Van de

geboorte is aangifte gedaan [bron: akte 3]. Gerardus is overleden op 08-06-1965 in Halsteren, 80 jaar oud. Van het overlijden is aangifte gedaan op 08-06-1965 [bron: akte 45].

Kinderen van Adriana en Gerardus:

1 Cornelis Brusselaars [QuMa0036605], geboren op 07-11-1906 in Halsteren. Volgt VI-dg.
2 Marinus Brusselaars [QuMa0036605], geboren op 12-01-1908 in Halsteren. Van de geboorte is aangifte gedaan op 12-01-1908 [bron: akte 5]. Marinus is overleden op 01-03-1908 in Halsteren, 1 maand oud. Van het overlijden is aangifte gedaan [bron: akte 15].
3 Adriana Wilhelmina Brusselaars [QuMa0036605], geboren op 25-01-1909 in Halsteren. Volgt VI-dh.
4 Marinus Brusselaars [QuMa0036605], geboren op 12-03-1911 in Halsteren. Volgt VI-di.
5 Sebastianus Brusselaars [QuMa0036605], geboren op 21-08-1912 in Halsteren. Volgt VI-dj.
6 Cornelia Lucia Brusselaars [QuMa0036605], geboren op 28-09-1915 in Halsteren. Volgt VI-dk.
7 Wilhelmina Brusselaars [QuMa0036605], geboren op 26-01-1918 in Halsteren. Volgt VI-dl.
8 Adrianus Christianus Brusselaars [QuMa0036605], geboren op 28-01-1921 in Halsteren. Volgt VI-dm.

V-bg Catharina van Loon [QuMa0036604] is geboren op 29-07-1884 in Steenbergen, dochter van Marijn van Loon [Quma0072005] en Adriana Augustijn [QuMa0036603] (zie IV-q). Van de geboorte is aangifte gedaan [bron: akte 112]. Catharina is overleden op 24-03-1962 in Halsteren, 77 jaar oud. Catharina trouwde, 19 jaar oud, op 11-06-1904 in Halsteren met **Petrus Keijsers [Quma0086405]**, 24 jaar oud. Petrus is geboren op 26-04-1880 in Halsteren, zoon van Gerardus Keijsers [Quma0086404] en Petronella Cornelia van Tilburg [QuMa0291806]. Petrus is overleden op 04-02-1971 in Halsteren St. Elizabeth, 90 jaar oud.

Kinderen van Catharina en Petrus:

1 Gerardus Marinus Keijsers [QuMa0036605], geboren op 27-11-1904 in Steenbergen. Volgt VI-dn.
2 Adriana Keijsers [QuMa0036605], geboren op 31-12-1905 in Halsteren. Volgt VI-do.
3 Petronella Wilhelmina Keijsers [QuMa0036605], geboren op 04-03-1907 in Halsteren. Volgt VI-dp.
4 Marinus Keijsers [QuMa0036605], geboren op 18-01-1909 in Halsteren. Volgt VI-dq.
5 Cornelia Keijsers [QuMa0036605], geboren op 24-07-1910 in Halsteren. Cornelia is overleden op 24-08-1910 in Halsteren, 1 maand oud.
6 Cornelia Keijsers [QuMa0036605], geboren op 21-01-1912 in Halsteren. Cornelia is overleden op 28-10-1913 in Halsteren, 1 jaar oud.
7 Jacobus Keijsers [QuMa0036605], geboren op 01-06-1914 in Halsteren. Volgt VI-dr.
8 Adrianus Keijsers [QuMa0036605], geboren op 11-06-1915 in Halsteren. Volgt VI-ds.

9 Johannes Keijsers [QuMa0036605], geboren op 02-10-1915 in Halsteren.
10 Anthonius Johannes Keijsers [QuMa0036605], geboren op 02-10-1917 in Halsteren. Volgt VI-dt.
11 Wilhelmina Maria Keijsers [QuMa0036605], geboren op 02-10-1917 in Halsteren. Wilhelmina is overleden op 22-10-1917 in Halsteren, 20 dagen oud.
12 Wilhelmina Maria Keijsers [QuMa0036605], geboren op 19-09-1920 in Halsteren. Wilhelmina is overleden op 05-02-1979 in Vught, 58 jaar oud. Zij is begraven in Halsteren [bron: Ie-19].

V-bh Antonius Petrus van Loon [QuMa0036604] is geboren op 19-11-1885 in Halsteren, zoon van Marijn van Loon [Quma0072005] en Adriana Augustijn [QuMa0036603] (zie IV-q). Van de geboorte is aangifte gedaan [bron: akte 88]. Antonius trouwde, 22 jaar oud, op 17-10-1908 in Halsteren met **Jacoba Cornelia Veraart [Quma0066206]**, 21 jaar oud. Jacoba is geboren op 18-12-1886 in Halsteren, dochter van Petrus Veraart [Quma0066205] en Adriana Elisabeth Proost [Quma0072403]. Jacoba is overleden op 20-07-1971 in Bergen op Zoom A.B.G., 84 jaar oud.

Kinderen van Antonius en Jacoba:

1 Adriana (Jaantje) van Loon [QuMa0036605], geboren op 02-11-1908 in Halsteren. Volgt VI-du.
2 Marinus van Loon [QuMa0036605], geboren op 05-09-1910 in Halsteren. Marinus is overleden op 05-10-1910 in Halsteren, 1 maand oud.
3 Petrus van Loon [QuMa0036605], geboren op 05-09-1910 in Halsteren. Petrus is overleden op 07-09-1910 in Halsteren, 2 dagen oud.
4 Marinus Petrus van Loon [QuMa0036605], geboren op 28-09-1911 in Halsteren.
5 Johanna van Loon [QuMa0036605], geboren op 17-09-1912 in Halsteren. Volgt VI-dv.
6 Wilhelmina van Loon [QuMa0036605], geboren op 06-06-1914 in Halsteren. Wilhelmina is overleden op 09-02-1915 in Halsteren, 8 maanden oud.
7 Catharina Cornelia van Loon [QuMa0036605], geboren op 22-10-1915 in Halsteren. Volgt VI-dw.
8 Cornelia Johanna van Loon [QuMa0036605], geboren op 18-11-1916 in Halsteren. Volgt VI-dx.
9 Petrus Marinus van Loon [QuMa0036605], geboren op 01-02-1918 in Halsteren. Volgt VI-dy.
10 Wilhelmina Cornelia van Loon [QuMa0036605], geboren op 13-02-1919 in Halsteren. Wilhelmina is overleden op 24-04-1919 in Halsteren, 2 maanden oud.
11 Adrianus van Loon [QuMa0036605], geboren op 29-02-1920 in Halsteren. Volgt VI-dz.
12 Johannes van Loon [QuMa0036605], geboren op 01-04-1921 in Halsteren.
13 Maria van Loon [QuMa0036605], geboren op 14-12-1922 in Halsteren. Volgt VI-ea.
14 Sebastiaan van Loon [QuMa0036605], geboren op 17-06-1924 in Halsteren. Sebastiaan is overleden op 23-12-1937 in Bergen op Zoom, 13 jaar oud.
15 Petronella van Loon [QuMa0036605], geboren op 11-08-1925 in Halsteren.
16 Wilhelmina van Loon [QuMa0036605], geboren op 27-04-1927 in Halsteren.
17 Antonius van Loon [QuMa0036605], geboren op 01-06-1928 in Halsteren. Volgt VI-eb.

V-bi Petrus Cornelius van Loon [QuMa0036604] is geboren op 03-04-1887 in Halsteren, zoon van Marijn van Loon [Quma0072005] en Adriana Augustijn [QuMa0036603] (zie IV-q). Van de geboorte is aangifte gedaan [bron: akte 19]. Petrus is overleden op 08-05-1958 in Halsteren, 71 jaar oud. Hij is begraven in Halsteren [bron: A-34]. Petrus trouwde, 22 jaar oud, op 19-06-1909 in Halsteren met **Maria Lucia Lambregts [Quma0086406]**, 19 jaar oud. Maria is geboren op 21-11-1889 in Halsteren, dochter van Cornelis Lambregts [Quma0086605] en Joanna Antonetta Haazen [Quma0086405]. Maria is overleden op 09-10-1966 in Hoogerheide, 76 jaar oud. Zij is begraven in Halsteren [bron: A-33].

Kinderen van Petrus en Maria:

1 Johanna Antonia van Loon [QuMa0036605], geboren op 27-03-1910 in Halsteren. Volgt VI-ec.
2 Marinus van Loon [QuMa0036605], geboren op 07-03-1912 in Halsteren. Volgt VI-ed.
3 Johanna Maria van Loon [QuMa0036605], geboren op 17-11-1913 in Halsteren. Johanna is overleden op 10-09-1914 in Halsteren, 9 maanden oud.
4 Cornelis van Loon [QuMa0036605], geboren op 27-03-1915 in Halsteren. Volgt VI-ee.
5 Gerardus van Loon [QuMa0036605], geboren op 04-07-1917 in Halsteren.
6 Adriana Maria van Loon [QuMa0036605], geboren op 19-12-1920 in Halsteren. Volgt VI-ef.
7 Maria Johanna van Loon [QuMa0036605], geboren op 29-09-1925 in Halsteren. Maria is overleden op 25-10-1927 in Halsteren, 2 jaar oud.
8 Adrianus van Loon [QuMa0036605], geboren op 27-02-1930 in Halsteren.

V-bj Petronella van Loon [QuMa0036604] is geboren op 30-06-1891 in Halsteren, dochter van Marijn van Loon [Quma0072005] en Adriana Augustijn [QuMa0036603] (zie IV-q). Petronella is overleden op 04-01-1972 in Bergen op Zoom, 80 jaar oud. Zij is begraven in Halsteren [bron: F-259]. Petronella trouwde, 29 jaar oud, op 21-09-1920 in Halsteren [bron: akte 34] met **Christianus Verbogt [Quma0069605]**, 33 jaar oud. Christianus is geboren op 12-12-1886 in Halsteren, zoon van Christiaan Verbogt [Quma0069604] en Adriana Elisabeth van Oevelen [QuMa0154804]. Van de geboorte is aangifte gedaan [bron: akte 87]. Christianus is overleden op 13-06-1980 in Halsteren St. Elizabeth, 93 jaar oud. Hij is begraven in Halsteren [bron: F-260].

Kinderen van Petronella en Christianus:

1 Adriana Verbogt [QuMa0036605], geboren op 24-06-1921 in Halsteren. Volgt VI-eg.
2 Sebastianus Verbogt [QuMa0036605], geboren op 08-02-1924 in Halsteren.

V-bk Pieternella Augustijn [QuMa0036604] is geboren op 12-09-1882 in Halsteren, dochter van Adriaan Martinus Augustijn [QuMa0036603] (zie IV-r) en Maria Elizabeth van Loenhout [QuMa0129006]. Van de geboorte is aangifte gedaan [bron: akte 69]. Pieternella trouwde, 17 jaar oud, op 28-04-1900 in Halsteren met **Pieter Jan Mertens [Quma0251304]**, 22 jaar oud. Pieter is geboren op 21-06-1877 in Halsteren, zoon van Cornelis Mertens en Maria Elizabet Bogers [Quma0251304]. Pieter is overleden op 23-10-1964 in Steenbergen, 87 jaar oud.

Kinderen van Pieternella en Pieter:

1 Cornelis Mertens [QuMa0036605], geboren op 20-09-1900 in Halsteren. Volgt VI-eh.
2 Maria Elisabeth Mertens [QuMa0036605], geboren op 05-07-1903 in Halsteren. Volgt VI-ei.
3 Adrianus Martinus Mertens [QuMa0036605], geboren op 21-01-1905 in Halsteren. Adrianus is overleden op 09-09-1905 in Halsteren, 7 maanden oud.
4 Sebastianus Mertens [QuMa0036605], geboren op 08-07-1906 in Halsteren. Van de geboorte is aangifte gedaan [bron: akte 70].
5 Adriana Hendrika Mertens [QuMa0036605], geboren op 23-08-1908 in Halsteren. Volgt VI-ej.
6 Johannes Mertens [QuMa0036605], geboren op 26-06-1910 in Halsteren.
7 Hendrika Josephina Mertens [QuMa0036605], geboren op 21-06-1912 in Halsteren. Van de geboorte is aangifte gedaan [bron: akte 85].
8 Leonardus Mertens [QuMa0036605], geboren op 22-04-1914 in Halsteren. Leonardus is overleden op 27-09-1914 in Halsteren, 5 maanden oud. Van het overlijden is aangifte gedaan [bron: akte 68].
9 Wilhelmus Mertens [QuMa0036605], geboren op 22-04-1914 in Halsteren. Wilhelmus is overleden op 10-09-1914 in Halsteren, 4 maanden oud. Van het overlijden is aangifte gedaan [bron: akte 57].
10 Cornelia (Nelly) Mertens [QuMa0036605], geboren op 01-09-1915 in Halsteren. Volgt VI-ek.
11 Elisabeth Maria Mertens [QuMa0036605], geboren op 01-12-1918 in Halsteren. Volgt VI-el.
12 Adrianus Antonius Mertens [QuMa0036605], geboren op 02-09-1921 in Halsteren. Adrianus is overleden op 30-04-1934 in Halsteren, 12 jaar oud.

V-bl Cornelia Augustijn [QuMa0036604] is geboren op 31-01-1885 in Halsteren, dochter van Adriaan Martinus Augustijn [QuMa0036603] (zie IV-r) en Maria Elizabeth van Loenhout [QuMa0129006]. Van de geboorte is aangifte gedaan [bron: akte 5]. Cornelia trouwde, 20 jaar oud, op 05-08-1905 in Halsteren met **Matthijs Keepers [QuMa0296009]**, 24 jaar oud. Matthijs is geboren op 25-03-1881 in Steenbergen, zoon van Kornelis Keepers [QuMa0296008] en Anna Cornelia Zantboer [QuMa0468407]. Van de geboorte is aangifte gedaan [bron: akte 54]. Matthijs is overleden op 10-01-1955 in Lepelstraat, 73 jaar oud.

Kinderen van Cornelia en Matthijs:

1 Maria Elisabeth Keepers [QuMa0036605], geboren op 29-07-1904 in Halsteren. Volgt VI-em.
2 Anna Cornelia Keepers [QuMa0036605], geboren op 31-03-1906 in Steenbergen. Anna is overleden op 19-06-1906 in Steenbergen, 2 maanden oud.
3 Anna Cornelia Keepers [QuMa0036605], geboren op 05-07-1910 in Steenbergen. Volgt VI-en.
4 Adriana Keepers [QuMa0036605], geboren op 27-10-1914 in Lepelstraat. Volgt VI-eo.

V-bm Johannes Augustijn [QuMa0036604] is geboren op 16-02-1889 in Halsteren, zoon van Adriaan Martinus Augustijn [QuMa0036603] (zie IV-r) en Maria Elizabeth van Loenhout [QuMa0129006]. Van de geboorte is aangifte gedaan [bron: akte 7]. Johannes is overleden op 23-07-1975 in Halsteren, 86 jaar oud. Hij is begraven op 26-07-1975 in Halsteren [bron: G-264]. Johannes:

(1) trouwde, 20 jaar oud, op 21-01-1910 in Steenbergen [bron: akte 1] met **Cornelia Huijgens [Quma0072605]**, 22 jaar oud. Cornelia is geboren op 11-03-1887 in Steenbergen, dochter van Gerardus Huijgens [Quma0263405] en Maria Elisabeth Bogers [Quma0072604].
(2) trouwde, 40 jaar oud, op 10-07-1929 in Halsteren met **Anna Cornelia Sebregts [QuMa0042805]**, 27 jaar oud. Anna is geboren op 11-05-1902 in Halsteren, dochter van Sebastiaan Sebregts [QuMa0042804] en Cornelia van Geel [Quma0083405]. Van de geboorte is aangifte gedaan [bron: Akte 2]. Anna is overleden op 19-02-1990 in Bergen op Zoom, 87 jaar oud. Zij is begraven in Halsteren [bron: E-86]. Anna is weduwe van Jacobus van Kaam [QuMa0034404] (1895-1928), met wie zij trouwde op 13-09-1921 in Halsteren [bron: akte 41].

Kinderen van Johannes en Cornelia:

1 Adrianus Martinus Augustijn [QuMa0036605], geboren op 08-08-1910 in Halsteren.
2 Doodgeboren Kind Augustijn [QuMa0036605], levenloos geboren kind, geboren op 08-04-1911 in Halsteren.
3 Gerardus Augustijn [QuMa0036605], geboren op 08-04-1911 in Halsteren. Gerardus is overleden op 29-08-1913 in Halsteren, 2 jaar oud.
4 Maria Elisabeth Augustijn [QuMa0036605], geboren op 03-12-1913 in Halsteren.
5 Anna Maria Augustijn [QuMa0036605], geboren op 04-08-1915 in Halsteren. Volgt VI-ep.
6 Gerardus Hubertus Antonius Augustijn [QuMa0036605], geboren op 19-04-1918 in Halsteren.
7 Cornelia Elisabeth Lucia Augustijn [QuMa0036605], geboren op 27-08-1921 in Halsteren. Volgt VI-eq.

Kind van Johannes en Anna:

8 Johanna Wilhelmina Augustijn [QuMa0036605], geboren op 02-06-1931 in Halsteren.

V-bn Adrianus Augustijn [QuMa0036604] is geboren op 29-01-1892 in Halsteren, zoon van Adriaan Martinus Augustijn [QuMa0036603] (zie IV-r) en Maria Elizabeth van Loenhout [QuMa0129006]. Adrianus is overleden op 24-06-1980 in Etten-Leur, 88 jaar oud. Hij is begraven op 27-06-1980 in Hoeven. Adrianus trouwde, 26 jaar oud, op 28-10-1918 in Halsteren met **Cornelia Maria van Geel [QuMa0020804]**, 21 jaar oud. Cornelia is geboren op 20-04-1897 in Halsteren, dochter van Jan van Geel [Quma0083405] en Philomena Goossens [QuMa0020803]. Cornelia is overleden op 09-02-1978 in Oudenbosch, 80 jaar oud. Zij is begraven op 13-02-1978 in Hoeven.

V-bo Adriana Augustijn [QuMa0036604] is geboren op 20-06-1894 in Halsteren, dochter van Adriaan Martinus Augustijn [QuMa0036603] (zie IV-r) en Maria Elizabeth van Loenhout [QuMa0129006]. Van de geboorte is aangifte gedaan [bron: akte 42].

Kind van Adriana uit onbekende relatie:

1 Adrianus Martinus Augustijn [QuMa0036605], geboren op 12-07-1918 in Halsteren.

V-bp Cornelis Augustijn [QuMa0036604] is geboren op 05-09-1885 in Halsteren, zoon van Jan Frans Augustijn [QuMa0036603] (zie IV-s) en Petronella Philomena van Loenhout [QuMa0129006]. Cornelis is overleden op 05-06-1939 in Wouw, 53 jaar oud. Cornelis trouwde, 24 jaar oud, op 19-05-1910 in Halsteren [bron: akte 17] met **Johanna Koen [QuMa0032204]**, 23 jaar oud. Johanna is geboren op 20-05-1886 in Wouw, dochter van Gabriel Koen [QuMa0032203] en Gertrudis Bogers [Quma0251304]. Johanna is overleden op 31-12-1955 in Wouw, 69 jaar oud. Van het overlijden is aangifte gedaan [bron: akte 1].

Kinderen van Cornelis en Johanna:

1 Gabriël Augustijn [QuMa0032205], geboren op 26-10-1910 in Wouw. Volgt VI-er.
2 Johannes Franciscus Augustijn [QuMa0032205], geboren op 04-11-1911 in Wouw. Johannes is overleden op 18-12-1942 in Roosendaal, 31 jaar oud.
3 Martinus Augustijn [QuMa0032205], geboren op 09-05-1913 in Wouw.
4 Doodgeboren Zoon Augustijn [QuMa0032205], levenloos geboren zoon, geboren op 09-02-1915 in Wouw.
5 Doodgeboren Zoon Augustijn [QuMa0032205], levenloos geboren zoon, geboren op 09-02-1915 in Wouw.
6 Hendrikus Cornelis Augustijn [QuMa0032205], geboren op 26-11-1916 in Wouw.
7 Christianus Adrianus Augustijn [QuMa0032205], geboren op 23-10-1918 in Wouw. Christianus is overleden op 02-04-1919 in Wouw, 5 maanden oud.
8 Philomena Geertruida Augustijn [QuMa0032205], geboren op 24-02-1920 in Wouw.
9 Geertruida Adriana Augustijn [QuMa0032205], geboren op 09-05-1921 in Wouw. Geertruida is overleden op 04-09-1921 in Wouw, 3 maanden oud.
10 Christianus Adrianus Augustijn [QuMa0032205], geboren op 21-04-1922 in Wouw. Volgt VI-es.
11 Geertruida Adriana Augustijn [QuMa0032205], geboren op 22-10-1923 in Wouw. Geertruida is overleden op 18-10-1924 in Wouw, 11 maanden oud.
12 Geertruda Augustijn [QuMa0032205], geboren op 04-01-1925 in Wouw.
13 Adrianus Petrus Augustijn [QuMa0032205], geboren op 05-04-1927 in Wouw. Volgt VI-et.

V-bq Adriaan Augustijn [QuMa0036604] is geboren op 30-10-1886 in Wouw, zoon van Jan Frans Augustijn [QuMa0036603] (zie IV-s) en Petronella Philomena van Loenhout [QuMa0129006]. Adriaan trouwde, 23 jaar oud, op 06-05-1910 in Steenbergen [bron: akte 17] met **Adriana Cornelia de Weert [QuMa0017403]**, 26 jaar oud. Adriana is geboren op 05-04-1884 in Steenbergen, dochter van Marinus de Weert [Quma0083405] en Elizabet Verrijk [QuMa0017402].

Kinderen van Adriaan en Adriana:

1 Jan Frans Augustijn [QuMa0017404], geboren in 1910 in Welberg. Volgt VI-eu.
2 Johannes Franciscus Augustijn [QuMa0017404], geboren op 02-10-1910 in Dinteloord.
3 Marinus Augustijn [QuMa0017404], geboren op 17-09-1912 in Steenbergen. Volgt VI-ev.
4 Cornelis Augustijn [QuMa0017404], geboren op 08-06-1915 in Steenbergen.
5 Philomena Elisabeth Augustijn [QuMa0017404], geboren op 20-01-1918 in Steenbergen. Volgt VI-ew.

V-br Petrus Augustijn [QuMa0036604] is geboren op 06-03-1892 in Wouw, zoon van Jan Frans Augustijn [QuMa0036603] (zie IV-s) en Petronella Philomena van Loenhout [QuMa0129006]. Petrus trouwde, 25 jaar oud, op 16-04-1917 in Woensdrecht [bron: akte 14] met **Anna Cornelia Plas**, 23 jaar oud. Anna is geboren op 02-08-1893 in Ossendrecht, dochter van Ludovicus Plas en Aloysia Machielsen.

Kinderen van Petrus en Anna:

1 Johannes Franciscus Augustijn [QuMa0036605], geboren op 17-06-1917 in Wouw.
2 Ludovicus Augustijn [QuMa0036605], geboren op 16-09-1918 in Wouw. Volgt VI-ex.

V-bs Adriana Cornelia Koetsenruijter [QuMa0036604] is geboren op 18-06-1886 in Steenbergen, dochter van Theodoor Koetsenruijter [Quma0067005] en Maria Catharina Augustijn [QuMa0036603] (zie IV-t). Van de geboorte is aangifte gedaan [bron: akte 110]. Adriana trouwde, 26 jaar oud, op 22-11-1912 in Steenbergen [bron: akte 54] met **Theodorus Jacobus de Kock [QuMa0159806]**, 30 jaar oud. Theodorus is geboren op 26-05-1882 in Halsteren, zoon van Gaspar Franciscus de Kock [QuMa0159805] en Anna Maria van den Bergh [Quma0247605]. Van de geboorte is aangifte gedaan [bron: akte 33].

Kinderen van Adriana en Theodorus:

1 Anna Maria de Kock [QuMa0036605], geboren op 09-09-1913 in Steenbergen. Anna is overleden op 15-10-1913 in Steenbergen, 1 maand oud.
2 Theodorus Franciscus de Kock [QuMa0036605], geboren op 11-01-1915 in Steenbergen. Theodorus is overleden op 01-08-1915 in Steenbergen, 6 maanden oud.
3 Elisabeth Cornelia de Kock [QuMa0036605], geboren op 27-11-1915 in Steenbergen. Elisabeth is overleden op 02-09-1916 in Steenbergen, 9 maanden oud.
4 Maria Helena de Kock [QuMa0036605], geboren op 27-11-1915 in Nieuw-Vossemeer. Maria is overleden op 26-06-1927 in Bergen op Zoom, 11 jaar oud.
5 Theodorus Franciscus de Kock [QuMa0036605], geboren op 01-03-1917 in Nieuw-Vossemeer. Volgt VI-ey.
6 Franciscus Petrus de Kock [QuMa0036605], geboren op 09-07-1918 in Steenbergen. Franciscus is overleden op 24-08-1918 in Steenbergen, 1 maand oud.
7 Adrianus Franciscus de Kock [QuMa0036605], geboren op 12-11-1919 in Steenbergen.
8 Cornelis Johannes de Kock [QuMa0036605], geboren op 27-03-1921 in Steenbergen.

V-bt Johannes Adrianus Koetsenruijter [QuMa0036604] is geboren op 15-01-1890 in Steenbergen, zoon van Theodoor Koetsenruijter [Quma0067005] en Maria Catharina Augustijn [QuMa0036603] (zie IV-t). Van de geboorte is aangifte gedaan [bron: akte 8]. Johannes is overleden op 11-03-1981, 91 jaar oud. Hij is begraven in Welberg [bron: E-rechts 7.6]. Johannes trouwde, 23 jaar oud, op 18-04-1913 in Steenbergen [bron: akte 12] met **Magdalena de Leeuw**, 19 jaar oud. Magdalena is geboren op 31-10-1893 in

Oud-Vossemeer, dochter van Adriana Elisabeth de Leeuw. Magdalena is overleden op 31-05-1950, 56 jaar oud. Zij is begraven in Welberg [bron: E-rechts 7.6].

Kinderen van Johannes en Magdalena:

1 Adriana Maria Koetsenruijter [QuMa0036605], geboren op 05-09-1913 in Steenbergen.
2 Theodorus (Dorus) Koetsenruijter [QuMa0036605], geboren op 14-04-1917 in Steenbergen. Volgt VI-ez.
3 Maria Cornelia (Marie) Koetsenruijter [QuMa0036605], geboren op 14-01-1919 in Steenbergen. Volgt VI-fa.
4 Johannes Koetsenruijter [QuMa0036605], geboren op 05-09-1921 in Steenbergen. Johannes is overleden op 30-05-1922 in Steenbergen, 8 maanden oud.
5 Jacobus Koetsenruijter [QuMa0036605], geboren op 16-08-1927 in Steenbergen. Jacobus is overleden op 04-09-1992, 65 jaar oud. Hij is begraven in Welberg [bron: E-rechts 7.5].
6 Johannes Koetsenruijter [QuMa0036605], geboren op 17-08-1927 in Steenbergen. Johannes is overleden op 29-09-1929 in Steenbergen, 2 jaar oud.

V-bu Elisabeth Adriana Koetsenruijter [QuMa0036604] is geboren op 04-09-1892 in Steenbergen, dochter van Theodoor Koetsenruijter [Quma0067005] en Maria Catharina Augustijn [QuMa0036603] (zie IV-t). Elisabeth trouwde met **Martinus Akkermans [Quma0065805]**. Martinus is geboren op 20-02-1889 in Steenbergen, zoon van Cornelis Akkermans en Paulina Meesters [Quma0065804].

Kinderen van Elisabeth en Martinus:

1 Theodoor (Theo) Akkermans [QuMa0036605], geboren op 16-03-1916 in Steenbergen. Volgt VI-fb.
2 Maria Helena Akkermans [QuMa0036605], geboren op 24-11-1918 in Steenbergen. Volgt VI-fc.
3 Paulina Akkermans [QuMa0036605], geboren op 16-03-1924 in Steenbergen. Volgt VI-fd.

V-bv Adriana Cornelia Loos [QuMa0036604] is geboren op 21-01-1889 in Bergen op Zoom, dochter van Jacobus Cornelius Loos [Quma0039404] en Wilhelmina Augustijn [QuMa0036603] (zie IV-u). Van de geboorte is aangifte gedaan [bron: Akte 24]. Adriana is overleden op 26-11-1972 in Moerstraten, 83 jaar oud. Adriana trouwde, 27 jaar oud, op 16-05-1916 in Wouw met **Johannes de Groot [QuMa0032204]**, 33 jaar oud. Johannes is geboren op 11-11-1882 in Wouw, zoon van Adrianus de Groot [QuMa0032203] en Maria Catharina Bolus [QuMa0161605]. Van de geboorte is aangifte gedaan [bron: akte 111]. Johannes is overleden op 12-11-1967 in Moerstraten, 85 jaar oud.

Kinderen van Adriana en Johannes:

1 Maria Wilhelmina Catharina de Groot [QuMa0032205], geboren op 09-03-1915 in Wouw.
2 Adrianus Cornelis de Groot [QuMa0032205], geboren op 13-02-1917 in Wouw. Volgt VI-fe.

3 Wilhelmina Catharina Adriana de Groot [QuMa0032205], geboren op 15-03-1919 in Wouw.
4 Maria Cornelia Jacoba de Groot [QuMa0032205], geboren op 09-07-1920 in Wouw.
5 Cornelis Jacobus de Groot [QuMa0032205], geboren op 15-10-1921 in Wouw.
6 Jacobus Christianus de Groot [QuMa0032205], geboren op 10-09-1922 in Wouw.
7 Christianus Petrus de Groot [QuMa0032205], geboren op 23-06-1924 in Wouw.
8 Catharina Dimphna de Groot [QuMa0032205], geboren op 21-05-1927 in Wouw. Catharina is overleden op 19-11-1927 in Wouw, 5 maanden oud.
9 Anna Maria Catharina de Groot [QuMa0032205], geboren op 01-03-1930 in Wouw. Volgt VI-ff.
10 Pieternella Catharina Antonetta (Nelly) de Groot [QuMa0032205], geboren op 08-04-1932 in Wouw. Volgt VI-fg.
11 Johannes Martinus de Groot [QuMa0032205], geboren op 20-11-1934 in Wouw.
12 Opvraagbaar via info@stichtingQuMa.nl.

V-bw Adrianus Loos [QuMa0036604] is geboren op 12-01-1891 in Bergen op Zoom, zoon van Jacobus Cornelius Loos [Quma0039404] en Wilhelmina Augustijn [QuMa0036603] (zie IV-u). Van de geboorte is aangifte gedaan [bron: Akte 25]. Adrianus is overleden op 17-02-1985 in Steenbergen, 94 jaar oud. Hij is begraven op 20-02-1985 in Welberg [bron: C-links 7.1]. Adrianus trouwde, 28 jaar oud, op 13-10-1919 in Bergen op Zoom met **Hendrika Adriana Buijs [Quma0075306]**, 30 jaar oud. Hendrika is geboren op 24-05-1889 in Bergen op Zoom, dochter van Cornelis Buijs [Quma0075305] en Anna Cornelia de Nijs [QuMa0495208]. Hendrika is overleden op 07-04-1980, 90 jaar oud. Zij is begraven in Welberg [bron: C-links 7.1].

Kinderen van Adrianus en Hendrika:

1 Jacobus Cornelius Loos [QuMa0036605], geboren op 04-10-1920 in Princenhage. Volgt VI-fh.
2 Cornelius Jacobus Loos [QuMa0036605], geboren op 11-12-1921 in Princenhage.
3 Anna Cornelia Loos [QuMa0036605], geboren op 02-02-1923 in Princenhage. Volgt VI-fi.
4 Arnoldus Andreas Loos [QuMa0036605], geboren op 25-04-1924 in Princenhage.
5 Johannes Christianus Loos [QuMa0036605], geboren op 30-11-1925 in Princenhage. Van de geboorte is aangifte gedaan [bron: akte 474]. Johannes is overleden op 05-07-2008 in Steenbergen Lindenburgh, 82 jaar oud. Hij is begraven op 09-07-2008 in Welberg.
6 Adrianus Martinus Loos [QuMa0036605], geboren op 24-04-1927 in Bergen op Zoom. Volgt VI-fj.
7 Wilhelmina Elizabeth Loos [QuMa0036605], geboren op 22-10-1928 in Bergen op Zoom. Van de geboorte is aangifte gedaan [bron: akte 401].
8 Gerardus Johannes (Geert) Loos [QuMa0036605], geboren op 02-05-1931 in Bergen op Zoom. Volgt VI-fk.
9 Petrus Johannes Loos [QuMa0036605], geboren op 01-01-1933 in Bergen op Zoom. Van de geboorte is aangifte gedaan [bron: Akte 2]. Petrus is overleden op 09-02-1933 in Bergen op Zoom, 1 maand oud. Van het overlijden is aangifte gedaan [bron: akte 42].

10 Maria Johanna Loos [QuMa0036605], geboren op 02-06-1935 in Bergen op Zoom. Van de geboorte is aangifte gedaan [bron: akte 201].

V-bx Johannes Jacobus Loos [QuMa0036604] is geboren op 29-07-1893 in Wouw, zoon van Jacobus Cornelius Loos [Quma0039404] en Wilhelmina Augustijn [QuMa0036603] (zie IV-u). Johannes is overleden op 27-05-1988, 94 jaar oud. Johannes trouwde met **Anna Catharina Bartels**. Anna is geboren op 28-04-1904 in Roosendaal, dochter van Antonius Bernardus Bartels en Adriana Maria Maatjens. Van de geboorte is aangifte gedaan [bron: akte 195].

Kinderen van Johannes en Anna:

1 Adriana Wilhelmina Maria Loos [QuMa0036605], geboren op 30-08-1931 in Wouw.
2 Wilhelmina Adriana Cornelia Loos [QuMa0036605], geboren op 30-10-1932 in Wouw.
3 Antonetta Petronella Bernardus Loos [QuMa0036605], geboren op 12-01-1934 in Wouw.
4 Cornelis Antonius Johannes Loos [QuMa0036605], geboren op 02-02-1935 in Wouw.
5 Opvraagbaar via info@stichtingQuMa.nl.
6 Catharina Adriana Maria Loos [QuMa0036605], geboren op 27-07-1938 in Wouw. Volgt VI-fl.

V-by Christianus Loos [QuMa0036604] is geboren op 21-11-1899 in Wouw, zoon van Jacobus Cornelius Loos [Quma0039404] en Wilhelmina Augustijn [QuMa0036603] (zie IV-u). Christianus is overleden op 25-03-1972 in Halsteren St. Elizabeth, 72 jaar oud. Hij is begraven in Halsteren [bron: F-299]. Christianus trouwde met **Anna Maria Aarts [QuMa0018405]**. Anna is geboren op 13-01-1902 in Roosendaal, dochter van Franciscus Antonius Aarts [Quma0249407] en Cornelia Maria Dekkers [QuMa0018404]. Van de geboorte is aangifte gedaan [bron: akte 23]. Anna is overleden op 02-02-1972 in Roosendaal, 70 jaar oud. Zij is begraven in Halsteren [bron: F-252].

Kinderen van Christianus en Anna:

1 Cornelia Wilhelmina Loos [QuMa0018406], geboren op 05-08-1929 in Steenbergen. Volgt VI-fm.
2 Wilhelmina Cornelia Loos [QuMa0018406], geboren op 04-09-1930 in Steenbergen.
3 Petronella Maria Adriana Loos [QuMa0018406], geboren op 26-01-1932 in Steenbergen.
4 Cornelis Antonius Loos [QuMa0018406], geboren op 28-06-1933 in Steenbergen. Volgt VI-fn.
5 Antonius Cornelis Loos [QuMa0018406], geboren op 08-06-1934 in Steenbergen. Antonius is overleden op 23-08-1934 in Steenbergen, 2 maanden oud.
6 Antonius Cornelis Maria Loos [QuMa0018406], geboren op 06-07-1935 in Steenbergen.
7 Opvraagbaar via info@stichtingQuMa.nl.
8 Opvraagbaar via info@stichtingQuMa.nl.
9 Opvraagbaar via info@stichtingQuMa.nl.

V-bz Petrus Johannes Loos [QuMa0036604] is geboren op 18-11-1901 in Wouw, zoon van Jacobus Cornelius Loos [Quma0039404] en Wilhelmina Augustijn [QuMa0036603] (zie IV-u). Petrus is overleden op 17-06-1976 in Bergen op Zoom, 74 jaar oud. Hij is begraven in Moerstraten. Petrus trouwde, 28 jaar oud, op 06-05-1930 in Roosendaal met **Antonetta Maria Bartels**, 23 jaar oud. Antonetta is geboren op 08-09-1906 in Roosendaal, dochter van Antonius Bernardus Bartels en Adriana Maria Maatjens. Van de geboorte is aangifte gedaan [bron: akte 352].

Kinderen van Petrus en Antonetta:

1 Adriana Wilhelmina Antonetta Loos [QuMa0036605], geboren op 12-11-1931 in Wouw.
2 Cornelis Antonius Wilhelmus (Kees) Loos [QuMa0036605], geboren op 18-04-1933 in Moerstraten. Volgt VI-fo.
3 Wilhelmina Catharina Maria Loos [QuMa0036605], geboren op 11-01-1935 in Wouw.
4 Opvraagbaar via info@stichtingQuMa.nl.
5 Opvraagbaar via info@stichtingQuMa.nl.

V-ca Johannes Philippus Franciscus Geers [QuMa0036604] is geboren op 02-09-1893 in Bergen op Zoom, zoon van Franciscus Geers [QuMa0333207] en Petronella Augustijn [QuMa0036603] (zie IV-v). Van de geboorte is aangifte gedaan [bron: akte 83]. Johannes trouwde, 22 jaar oud, op 31-01-1916 in Bergen op Zoom [bron: akte 5] met **Johanna Nuijten [QuMa0131406]**, 22 jaar oud. Johanna is geboren op 06-03-1893 in Bergen op Zoom, dochter van Leonardus Franciscus Nuijten [QuMa0131405] en Helena Johanna Nuijten [QuMa0136006].

Kinderen van Johannes en Johanna:

1 Leonardus Adrianus Dionisius Geers [QuMa0036605], geboren op 05-11-1917 in Bergen op Zoom.
2 Petronella Helena Geers [QuMa0036605], geboren op 09-09-1920 in Bergen op Zoom.
3 Franciscus Geers [QuMa0036605], geboren op 10-03-1923 in Bergen op Zoom.
4 Helena Cornelia Francisca Geers [QuMa0036605], geboren op 30-05-1925 in Bergen op Zoom.

V-cb Adrianus Andreas Geers [QuMa0036604] is geboren op 05-02-1895 in Halsteren, zoon van Franciscus Geers [QuMa0333207] en Petronella Augustijn [QuMa0036603] (zie IV-v). Van de geboorte is aangifte gedaan [bron: akte 6]. Adrianus is overleden op 03-10-1982 in Bergen op Zoom, 87 jaar oud. Adrianus trouwde, 22 jaar oud, op 07-01-1918 in Bergen op Zoom met **Lucia Talboom [QuMa0115606]**, 23 jaar oud. Lucia is geboren op 17-04-1894 in Bergen op Zoom, dochter van Adrianus Talboom [Quma0261006] en Philomena Suijkerbuijk [QuMa0115605].

Kinderen van Adrianus en Lucia:

1 Adrianus Johannes Jacobus Geers [QuMa0036605], geboren op 11-08-1919 in Bergen op Zoom.
2 Wilhelmina Cornelia Petronella Geers [QuMa0036605], geboren op 13-04-1921 in Bergen op Zoom.

3 Franciscus Johannes Jacobus Geers [QuMa0036605], geboren op 30-04-1922 in Halsteren.
4 Jeanette Petronella Adriana Geers [QuMa0036605], geboren op 09-09-1923 in Halsteren.
5 Johannes Sebastianus Marinus Geers [QuMa0036605], geboren op 17-03-1927 in Halsteren.

V-cc Cornelia Geers [QuMa0036604] is geboren op 17-11-1896 in Halsteren, dochter van Franciscus Geers [QuMa0333207] en Petronella Augustijn [QuMa0036603] (zie IV-v). Cornelia trouwde, 23 jaar oud, op 07-09-1920 in Tholen [bron: Akte 25] met **Adrianus Johannes van Oeffelen [QuMa0032205]**, 23 jaar oud. Adrianus is geboren op 21-10-1896 in Tholen, zoon van Cornelis van Oeffelen en Anna Catharina de Leeuw [QuMa0032204]. Van de geboorte is aangifte gedaan [bron: akte 79].

V-cd Andreas Geers [QuMa0036604] is geboren op 27-09-1899 in Woensdrecht, zoon van Franciscus Geers [QuMa0333207] en Petronella Augustijn [QuMa0036603] (zie IV-v). Andreas trouwde met **Maria Talboom [QuMa0115606]**. Maria is geboren op 16-11-1901 in Bergen op Zoom, dochter van Adrianus Talboom [Quma0261006] en Philomena Suijkerbuijk [QuMa0115605]. Maria is overleden op 28-07-1984 in Bergen op Zoom, 82 jaar oud.

V-ce Adriana Geers [QuMa0036604] is geboren op 03-01-1901 in Woensdrecht, dochter van Franciscus Geers [QuMa0333207] en Petronella Augustijn [QuMa0036603] (zie IV-v). Van de geboorte is aangifte gedaan [bron: akte 1]. Adriana trouwde, 21 jaar oud, op 04-09-1922 in Bergen op Zoom [bron: akte 107] met **Sebastiaan Talboom [QuMa0115606]**, 24 jaar oud. Sebastiaan is geboren op 01-08-1898 in Bergen op Zoom, zoon van Adrianus Talboom [Quma0261006] en Philomena Suijkerbuijk [QuMa0115605]. Van de geboorte is aangifte gedaan [bron: akte 280].

Kind van Adriana en Sebastiaan:

1 Philomena Petronella Talboom [QuMa0036605], geboren op 14-11-1925 in Bergen op Zoom. Volgt VI-fp.

V-cf Cornelis Geers [QuMa0036604] is geboren op 13-12-1906 in Woensdrecht, zoon van Franciscus Geers [QuMa0333207] en Petronella Augustijn [QuMa0036603] (zie IV-v). Cornelis is overleden op 19-11-1988 in Halsteren, 81 jaar oud. Hij is begraven op 22-11-1988 in Halsteren [bron: D-65]. Cornelis trouwde met **Petronella Roolvink [Quma0087406]**. Petronella is geboren op 03-05-1910 in Halsteren, dochter van Antonius Roolvink en Adriana van Eekelen [Quma0087405]. Petronella is overleden op 24-01-1988 in Bergen op Zoom, 77 jaar oud. Zij is begraven op 27-01-1988 in Halsteren.

V-cg Petrus Geers [QuMa0036604] is geboren op 09-12-1910 in Woensdrecht, zoon van Franciscus Geers [QuMa0333207] en Petronella Augustijn [QuMa0036603] (zie IV-v). Van de geboorte is aangifte gedaan op 12-12-1910 [bron: akte 126]. Petrus trouwde, 22 jaar oud, op 06-07-1933 in Bergen op Zoom [bron: akte 84] met **Elisabeth Petronella (Lies) Suijkerbuijk [QuMa0165607]**, 22 jaar oud. Lies is geboren op 20-12-1910 in Bergen op Zoom ,NB, dochter van Willem Suijkerbuijk [QuMa0165606] en Maria Elisabeth Bruijs [QuMa0291008]. Lies is overleden op 30-10-2001 in Bergen op Zoom ,NB, 90 jaar oud.

Kinderen van Petrus en Lies:

1 Maria Johanna Geers [QuMa0036605], geboren op 01-10-1934 in Bergen op Zoom. Maria is overleden.
2 Opvraagbaar via info@stichtingQuMa.nl.

V-ch Adrianus Gerardus Augustijn [QuMa0036604] is geboren op 18-11-1895 in Halsteren, zoon van Petrus Augustijn [QuMa0036603] (zie IV-w) en Catharina Mulders [Quma0081804]. Van de geboorte is aangifte gedaan [bron: akte 84]. Adrianus is overleden op 06-04-1976 in Rotterdam, 80 jaar oud. Adrianus trouwde, 21 jaar oud, op 08-06-1917 in Halsteren [bron: akte 19] met **Dingena Anna Maria Bernaards [Quma0086406]**, 23 jaar oud. Dingena is geboren op 08-02-1894 in Bergen op Zoom, dochter van Marijnus Bernaards [QuMa0290606] en Catharina Adriana Jacomina Huijsmans [Quma0086405]. Van de geboorte is aangifte gedaan [bron: Akte 48]. Dingena is overleden op 04-11-1973, 79 jaar oud.

Kinderen van Adrianus en Dingena:

1 Petrus Marinus Augustijn [QuMa0036605], geboren op 11-06-1918 in Halsteren. Petrus is overleden op 06-02-1941 in Bergen op Zoom, 22 jaar oud. Hij is begraven in Halsteren [bron: E-104].
2 Johannes Gerardus Augustijn [QuMa0036605], geboren op 08-07-1919 in Halsteren. Johannes is overleden op 01-10-1940, 21 jaar oud.
3 Marinus Petrus Augustijn [QuMa0036605], geboren op 08-07-1919 in Halsteren. Volgt VI-fq.
4 Johannes Gerardus Augustijn [QuMa0036605], geboren op 01-09-1920 in Halsteren. Johannes is overleden op 01-10-1940 in Bergen op Zoom, 20 jaar oud.
5 Catharina Adriana Jacomina Augustijn [QuMa0036605], geboren op 15-01-1922 in Halsteren.
6 Gerardus Adrianus Augustijn [QuMa0036605], geboren op 04-04-1923 in Halsteren. Gerardus is overleden op 31-05-1923 in Bergen op Zoom, 1 maand oud.
7 Gerardus Johannes (Gerrit) Augustijn [QuMa0036605], geboren op 10-11-1929 in Halsteren. Volgt VI-fr.
8 Dimphna Adriana Augustijn [QuMa0036605], geboren op 14-11-1930 in Halsteren. Volgt VI-fs.
9 Maria Dimphna Catharina Augustijn [QuMa0036605], geboren op 25-06-1934 in Halsteren. Volgt VI-ft.
10 Petronella Augustijn [QuMa0036605], geboren op 13-06-1935 in Halsteren. Volgt VI-fu.
11 Opvraagbaar via info@stichtingQuMa.nl. Volgt VI-fv.

V-ci Gerardus Adrianus Augustijn [QuMa0036604] is geboren op 23-01-1898 in Halsteren, zoon van Petrus Augustijn [QuMa0036603] (zie IV-w) en Catharina Mulders [Quma0081804]. Van de geboorte is aangifte gedaan [bron: akte 7]. Gerardus is overleden op 19-03-1979 in Bergen op Zoom, 81 jaar oud. Gerardus trouwde, 24 jaar oud, op 27-04-1922 in Roosendaal [bron: akte 8] met **Antonetta van Turnhout [Quma0087105]**, 25 jaar oud. Antonetta is geboren op 02-07-1896 in Wouw, dochter van Jacobus van Turnhout [Quma0087104] en Petronella Heijmans [QuMa0115604]. Van de geboorte is aangifte gedaan op 02-07-1896 [bron: akte 70].

V-cj Petronella Cornelia Augustijn [QuMa0036604] is geboren op 16-05-1900 in Halsteren, dochter van Petrus Augustijn [QuMa0036603] (zie IV-w) en Catharina Mulders [Quma0081804]. Van de geboorte is aangifte gedaan [bron: akte 33]. Petronella trouwde,

19 jaar oud, op 16-09-1919 in Halsteren [bron: akte 19] met **Henricus Josephus Soffers [Quma0078205]**, 26 jaar oud. Henricus is geboren op 23-05-1893 in Woensdrecht, zoon van Petrus Soffers en Antonetta van de Moer [Quma0078204]. Henricus is weduwnaar van Anna Maria Franken [Quma0085005] (geb. 1893), met wie hij trouwde op 04-07-1912 in Bergen op Zoom [bron: akte 73].

V-ck Cornelia Petronella Augustijn [QuMa0036604] is geboren op 15-08-1902 in Halsteren, dochter van Petrus Augustijn [QuMa0036603] (zie IV-w) en Catharina Mulders [Quma0081804]. Van de geboorte is aangifte gedaan [bron: akte 78]. Cornelia trouwde met **Leonardus Deuzing**. Leonardus is geboren in 1902.

V-cl Maria Adriana Augustijn [QuMa0036604] is geboren op 11-03-1904 in Halsteren, dochter van Petrus Augustijn [QuMa0036603] (zie IV-w) en Catharina Mulders [Quma0081804]. Van de geboorte is aangifte gedaan [bron: Akte 22]. Maria trouwde met **Marinus van den Bosch**. Marinus is geboren in 1904.

V-cm Johannes Augustijn [QuMa0036604] is geboren op 11-11-1905 in Halsteren, zoon van Petrus Augustijn [QuMa0036603] (zie IV-w) en Catharina Mulders [Quma0081804]. Van de geboorte is aangifte gedaan [bron: akte 125]. Johannes trouwde, 22 jaar oud, op 08-10-1928 in Bergen op Zoom [bron: akte 111] met **Cornelia Verbiest [Quma0083407]**, 18 jaar oud. Cornelia is geboren op 18-09-1910 in Woensdrecht, dochter van Walterus Verbiest [Quma0083407] en Anna van Hooijdonk [Quma0083406]. Cornelia is overleden op 14-03-1963 in Bergen op Zoom, 52 jaar oud.

Kinderen van Johannes en Cornelia:

1 Petrus Waltherus Augustijn [QuMa0036605], geboren op 14-10-1929 in Halsteren. Petrus is overleden op 16-10-1929 in Halsteren, 2 dagen oud.
2 Waltherus Petrus (Wout) Augustijn [QuMa0036605], geboren op 28-02-1932 in Bergen op Zoom. Wout is overleden op 19-02-1995 in Bergen op Zoom, 62 jaar oud.

V-cn Cornelis Johannes Augustijn [QuMa0036604] is geboren op 12-07-1909 in Halsteren, zoon van Petrus Augustijn [QuMa0036603] (zie IV-w) en Catharina Mulders [Quma0081804]. Cornelis is overleden op 19-10-1977 in Bergen op Zoom, 68 jaar oud. Cornelis trouwde met **Maria Somers**. Maria is geboren in 1909. Maria is overleden op 25-12-2002 in Bergen op Zoom A.B.G., 92 of 93 jaar oud. Zij is begraven op 28-12-2002 in Bergen op Zoom.

Kinderen van Cornelis en Maria:

1 Catharina Augustijn [QuMa0036605], geboren in 1934. Volgt VI-fw.
2 Opvraagbaar via info@stichtingQuMa.nl. Volgt VI-fx.
3 Opvraagbaar via info@stichtingQuMa.nl. Volgt VI-fy.
4 Opvraagbaar via info@stichtingQuMa.nl. Volgt VI-fz.
5 Opvraagbaar via info@stichtingQuMa.nl. Volgt VI-ga.
6 Opvraagbaar via info@stichtingQuMa.nl. Volgt VI-gb.
7 Opvraagbaar via info@stichtingQuMa.nl. Volgt VI-gc.
8 Opvraagbaar via info@stichtingQuMa.nl. Volgt VI-gd.

V-co Franciscus Johannes Augustijn [QuMa0036604] is geboren op 17-05-1911 in Halsteren, zoon van Petrus Augustijn [QuMa0036603] (zie IV-w) en Catharina Mulders [Quma0081804]. Franciscus is overleden op 07-10-1976 in Bergen op Zoom, 65 jaar

oud. Franciscus trouwde met **Anna Cornelia Goossens [QuMa0010603]**. Anna is geboren op 09-03-1912 in Woensdrecht, dochter van Cornelis Franciscus Goossens [QuMa0010602] en Louisa Maria Johanna Koevoets [Quma0086605]. Anna is overleden op 02-11-1993 in Bergen op Zoom, 81 jaar oud. Zij is begraven op 06-11-1993 in Bergen op Zoom.

Kinderen van Franciscus en Anna:

1 Opvraagbaar via info@stichtingQuMa.nl.
2 Opvraagbaar via info@stichtingQuMa.nl. Volgt VI-ge.
3 Opvraagbaar via info@stichtingQuMa.nl.
4 Petrus Franciscus Cornelis Augustijn [QuMa0010604], geboren op 10-12-1942 in Bergen op Zoom. Volgt VI-gf.
5 Opvraagbaar via info@stichtingQuMa.nl.
6 Opvraagbaar via info@stichtingQuMa.nl. Volgt VI-gg.
7 Frans Augustijn [QuMa0010604], geboren op 09-03-1950 in Bergen op Zoom. Volgt VI-gh.

V-cp Martinus Marinus Augustijn [QuMa0036604] is geboren op 18-06-1912 in Halsteren, zoon van Petrus Augustijn [QuMa0036603] (zie IV-w) en Catharina Mulders [Quma0081804]. Martinus is overleden op 29-10-1996 in Bergen op Zoom, 84 jaar oud. Martinus trouwde met **Maria Moerkens**. Maria is geboren in 1912.

V-cq Dingena Maria Augustijn [QuMa0036604] is geboren op 11-03-1915 in Halsteren, dochter van Petrus Augustijn [QuMa0036603] (zie IV-w) en Catharina Mulders [Quma0081804]. Dingena trouwde, 17 jaar oud, op 14-02-1933 in Woensdrecht met **Jacobus Petrus van Oevelen [QuMa0034805]**, 18 jaar oud. Het huwelijk werd ontbonden op 20-06-1944 in Woensdrecht. Jacobus is geboren op 29-05-1914 in Halsteren, zoon van Adrianus van Oevelen [QuMa0154805] en Anna Cornelia Schetters [QuMa0034804]. Jacobus trouwde later op 19-07-1944 in Halsteren met Johanna Catharina Maria Gabriëls [QuMa0029104] (geb. 1919).

Kinderen van Dingena en Jacobus:

1 Catharina Johanna Cornelia van Oevelen [QuMa0034806], geboren op 29-08-1933 in Bergen op Zoom.
2 Cornelia Johanna Maria van Oevelen [QuMa0034806], geboren op 15-02-1935 in Bergen op Zoom.
3 Opvraagbaar via info@stichtingQuMa.nl.

V-cr Jacobus Augustijn [QuMa0032205] is geboren op 02-04-1893 in Halsteren, zoon van Adrianus Augustijn [QuMa0036603] (zie IV-x) en Adriana Cornelia Goossens [QuMa0032204]. Jacobus is overleden op 13-12-1971 in Bergen op Zoom, 78 jaar oud. Jacobus trouwde, 26 jaar oud, op 29-04-1919 in Steenbergen [bron: akte 11] met **Maria Johanna de Kock [Quma0071805]**, 27 jaar oud. Maria is geboren op 12-11-1891 in Steenbergen, dochter van Franciscus (Frans) de Kock [Quma0071804] en Elisabeth Uitdewilligen [QuMa0157805].

V-cs Adrianus Augustijn [QuMa0032205] is geboren op 08-08-1894 in Wouw, zoon van Adrianus Augustijn [QuMa0036603] (zie IV-x) en Adriana Cornelia Goossens [QuMa0032204]. Adrianus trouwde, 28 jaar oud, op 02-05-1923 in Steenbergen [bron: akte 28] met **Barbara Petronella de Kock [Quma0071805]**, 26 jaar oud. Barbara is

geboren op 13-10-1896 in Steenbergen, dochter van Franciscus (Frans) de Kock [Quma0071804] en Elisabeth Uitdewilligen [QuMa0157805]. Barbara is overleden op 01-04-1945 in Steenbergen, 48 jaar oud.

V-ct Adrianus van Oevelen [Quma0078605] is geboren op 11-11-1866 in Bergen op Zoom, zoon van Petrus van Oevelen [Quma0078604] (zie IV-y) en Catharina Ruijten [QuMa0136205]. Van de geboorte is aangifte gedaan [bron: Akte 241]. Adrianus trouwde, 24 jaar oud, op 09-04-1891 in Bergen op Zoom [bron: akte 12] met **Johanna Cornelia Taheij [Quma0256008]**. De scheiding werd uitgesproken op 11-04-1905 in Breda. Johanna is een dochter van Petrus Marinus Taheij [Quma0256007] en Adriana Jacoba Nuitemans.

Kind van Adrianus en Johanna:

1 Johannes van Oevelen, geboren op 17-02-1894 in Bergen op Zoom. Volgt VI-gi.

V-cu Johannes Hubertus van Oevelen [Quma0078605] is geboren op 26-06-1873 in Venlo, zoon van Petrus van Oevelen [Quma0078604] (zie IV-y) en Catharina Ruijten [QuMa0136205]. Johannes is overleden op 11-10-1949 in Roosendaal, 76 jaar oud. Van het overlijden is aangifte gedaan [bron: akte 33]. Johannes trouwde, 23 jaar oud, op 03-03-1897 in Woensdrecht [bron: akte 11] met **Johanna Lambregts [Quma0086605]**, 20 jaar oud. Johanna is geboren op 10-05-1876 in Woensdrecht, dochter van Johannes Franciscus Lambregts [Quma0086604] en Anna Cornelia Heijnen [QuMa0158005].

Kinderen van Johannes en Johanna:

1 Anna Cornelia van Oevelen [Quma0078606], geboren op 09-03-1897 in Woensdrecht. Volgt VI-gj.
2 Catharina Henrica van Oevelen [Quma0078606], geboren op 20-03-1898 in Woensdrecht. Van de geboorte is aangifte gedaan [bron: akte 9]. Catharina is overleden op 14-02-1905 in Woensdrecht, 6 jaar oud. Van het overlijden is aangifte gedaan [bron: akte 6].
3 Petrus Paulus van Oevelen [Quma0078606], geboren op 30-07-1900 in Woensdrecht. Volgt VI-gk.
4 Johanna Adriana van Oevelen [Quma0078606], geboren op 15-06-1903 in Woensdrecht. Van de geboorte is aangifte gedaan [bron: akte 51].
5 Dimphena Maria van Oevelen [Quma0078606], geboren op 19-10-1904 in Woensdrecht. Van de geboorte is aangifte gedaan [bron: akte 118].
6 Maria Cornelia van Oevelen [Quma0078606], geboren op 25-10-1908 in Woensdrecht. Van de geboorte is aangifte gedaan [bron: akte 112]. Maria is overleden op 05-08-1921 in Woensdrecht, 12 jaar oud. Van het overlijden is aangifte gedaan [bron: akte 34].

V-cv Petrus van Oevelen [Quma0078605] is geboren op 31-08-1882 in Wouw, zoon van Petrus van Oevelen [Quma0078604] (zie IV-y) en Catharina Ruijten [QuMa0136205]. Van de geboorte is aangifte gedaan [bron: akte 87]. Petrus trouwde, 25 jaar oud, op 05-11-1907 in Woensdrecht [bron: akte 31] met **Philomena Cornelia van Meel [Quma0086606]**, 27 jaar oud. De scheiding werd uitgesproken op 13-06-1921. Philomena is geboren op 15-05-1880 in Woensdrecht, dochter van Johannes van Meel [Quma0251904] en Johanna Snoeijers [Quma0086605].

Kind van Petrus en Philomena:

1 Johannes Cornelis van Oevelen [Quma0078606], geboren op 24-09-1904 in Woensdrecht.
Notitie bij de geboorte van Johannes: *Onwettig, erkend bij het huwelijk*

V-cw Johannes de Bruijn [Quma0067006] is geboren op 22-12-1876 in Steenbergen, zoon van Petrus de Bruijn [Quma0067005] en Johanna van Oevelen [Quma0078604] (zie IV-z).
Beroep:
spoorwegremmer
Johannes trouwde, 29 jaar oud, op 01-06-1906 in Roosendaal [bron: akte 38] met **Anna Maria Maas [Quma0041203]**, 29 jaar oud. Anna is geboren op 31-08-1876 in Steenbergen, dochter van Petrus Maas [Quma0041202] en Adriana Elisabeth Geers [Quma0062204]. Van de geboorte is aangifte gedaan op 31-08-1876 [bron: akte 172]. Anna is overleden op 12-10-1937 in Roosendaal, 61 jaar oud. Van het overlijden is aangifte gedaan [bron: akte 199].

Kinderen van Johannes en Anna:

1 Johanna Adriana de Bruijn [Quma0041204], geboren op 28-02-1907 in Roosendaal.
2 Adriana Maria de Bruijn [Quma0041204], geboren op 03-01-1909 in Roosendaal.
3 Petrus Johannes Cornelis de Bruijn [Quma0041204], geboren op 31-12-1913 in Roosendaal.

V-cx Adriana Maria de Bruijn [Quma0067006] is geboren op 26-12-1878 in Bergen op Zoom, dochter van Petrus de Bruijn [Quma0067005] en Johanna van Oevelen [Quma0078604] (zie IV-z). Adriana trouwde, 28 jaar oud, op 15-10-1907 in Roosendaal & Nispen [bron: akte 98] met **Henricus Leonardus van den Bogart [Quma0071005]**, 31 jaar oud. Henricus is geboren op 05-10-1876 in Roosendaal, zoon van Jacobus Marinus van den Bogart [Quma0379204] en Maria Antonia van Breemen [Quma0071004]. Van de geboorte is aangifte gedaan [bron: akte 209].

Kind van Adriana uit onbekende relatie:

1 Petronella de Bruijn [Quma0067007], geboren op 08-06-1904 in Halsteren. Volgt VI-gl.

Kind van Adriana en Henricus:

2 Jacobus Petrus van den Bogart [Quma0067007], geboren op 28-08-1908 in Roosendaal. Volgt VI-gm.

V-cy Adriana Catharina Iriks [Quma0078605] is geboren op 19-09-1881 in Steenbergen, dochter van Pieter Iriks [Quma0078604] (zie IV-aa) en Maria van Meel [QuMa0128906]. Adriana trouwde, 19 jaar oud, op 31-05-1901 in Steenbergen [bron: akte 28] met **Johannes (Jan) Buuron [QuMa0125805]**, 22 jaar oud. Jan is geboren op 10-11-1878 in Steenbergen, zoon van Marijn Buuron [QuMa0125804] en Dorothea Nagelkerken [QuMa0544607]. Van de geboorte is aangifte gedaan op 11-11-1878 [bron: akte 195].

Kinderen van Adriana en Jan:

1 Maria Theodora Buuron [Quma0078606], geboren op 25-08-1901 in Steenbergen.
2 Catharina Buuron [Quma0078606], geboren op 12-03-1902 in Steenbergen.
3 Theodora Maria Buuron [Quma0078606], geboren op 20-01-1903 in Steenbergen. Volgt VI-gn.
4 Catharina Adriana Buuron [Quma0078606], geboren op 08-09-1904 in Steenbergen. Volgt VI-go.
5 Marinus Petrus Buuron [Quma0078606], geboren op 31-10-1905 in Steenbergen.
6 Johanna Buuron [Quma0078606], geboren op 19-07-1907 in Steenbergen. Volgt VI-gp.
7 Petronella Maria Buuron [Quma0078606], geboren op 15-08-1909 in Steenbergen.
8 Adriana Maria Buuron [Quma0078606], geboren op 02-02-1912 in Steenbergen.
9 Cornelia Buuron [Quma0078606], geboren op 11-04-1913 in Steenbergen.
10 Dina Maria Buuron [Quma0078606], geboren op 22-03-1916 in Steenbergen.
11 Petrus Johannes Buuron [Quma0078606], geboren op 23-05-1917 in Steenbergen.
12 Doris Johannes Buuron [Quma0078606], geboren op 23-01-1923 in Steenbergen.
13 Johannes Jacobus Buuron [Quma0078606], geboren op 15-08-1925 in Steenbergen. Johannes is overleden op 31-08-1925 in Steenbergen, 16 dagen oud.

Gesterkt door de kracht van het H. Sakrament der Zieken, overleed op 6 januari 1968 te Oud-Gastel
Maria Catharina JOCHEMS
weduwe van
CORNELIS BOSMANS
Zij werd op 8 oktober 1876 te Steenbergen geboren en werd aldaar begraven op 9 januari 1968

Dierbare kinderen en kleinkinderen, zeer lang mocht ik bij u zijn. Na de vele jaren van grote zorgen voor ons gezin heb ik ook nog verschillende jaren van een gelukkige ouderdom mogen kennen. In die tijd ontving ik als dankbaarheid voor onze zorgen de liefde en bezorgdheid van u allen. Daarom ben ik tot mijn laatste dag een gelukkige moeder geweest. Na ben ik hereenigd met vader in het eeuwig geluk. Daar hopen wij ons gezin te hereinigen. Met dat vertrouwen heb ik afscheid van u genomen.

wanst ik heb mogen zien, dat gij het voorbeeld van uw ouders navolgt in uw gezinnen. Door ons gebed hopen wij van God te verkrijgen, dat Hij u daartoe steeds de kracht zal blijven schenken. Dan zult gij uw ouders eens weerzien.

Voor uw gebeden, uw blijken van medeleven en deelneming ons betoond na het overlijden van onze lieve zorgzame moeder en grootmoeder, betuigen wij u onze oprechte dank.
Kinderen en Kleinkinderen.

10 QuMa0067006006

V-cz Maria Catharina Jochems [Quma0067006] (afb. 10) is geboren op 08-10-1876 in Steenbergen, dochter van Hubertus (Huibregt) Jochems [Quma0067005] en Johanna Iriks [Quma0078604] (zie IV-ab). Van de geboorte is aangifte gedaan [bron: akte 202]. Maria is overleden op 06-01-1968 in Oud-Gastel, 91 jaar oud. Van het overlijden is aangifte gedaan [bron: akte 004]. Zij is begraven op 09-01-1968 in Steenbergen. Maria trouwde, 39 jaar oud, op 26-11-1915 in Steenbergen [bron: akte 33] met **Kornelis Bosmans [Quma0065005]**, 45 jaar oud. Kornelis is geboren op 14-07-1870 in Steenbergen, zoon van Petrus Bosmans en Catharina van Tilburg [Quma0065004]. Van de geboorte is aangifte gedaan [bron: akte 110]. Kornelis is overleden op 01-10-1958 in Oud en Nieuw Gastel, 88 jaar oud. Van het overlijden is aangifte gedaan [bron: akte 36].

Kinderen van Maria en Kornelis:

1 Catharina Johanna Bosmans [Quma0065006], geboren op 15-09-1916 in Steenbergen. Van de geboorte is aangifte gedaan [bron: akte 201].
2 Petrus Bosmans [Quma0065006], geboren op 06-09-1917 in Steenbergen. Volgt VI-gq.
3 Johanna Cornelia Bosmans [Quma0065006], geboren op 03-10-1920 in Steenbergen. Volgt VI-gr.

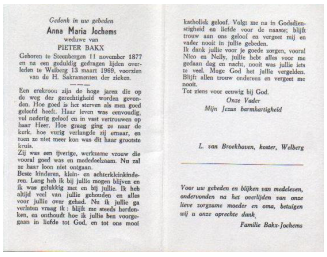

11 QuMa0067006005

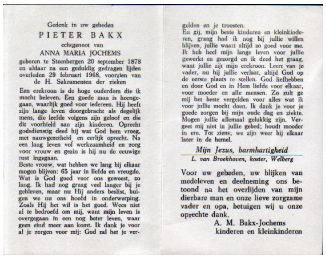

12 QuMa0062205001

V-da Anna Maria Jochems [Quma0067006] (afb. 11) is geboren op 11-11-1877 in Steenbergen, dochter van Hubertus (Huibregt) Jochems [Quma0067005] en Johanna Iriks [Quma0078604] (zie IV-ab). Van de geboorte is aangifte gedaan op 12-11-1877 [bron: akte 205]. Anna is overleden op 13-03-1969 in Welberg, 91 jaar oud. Zij is begraven in Welberg [bron: A-links 3.6]. Anna trouwde, 25 jaar oud, op 01-05-1903 in Steenbergen [bron: akte 15] met **Petrus (Pieter) Bakx [Quma0062205]** (afb. 12), 24 jaar oud. Pieter is geboren op 20-09-1878 in Steenbergen, zoon van Adrianus (Adriaan) Bakx [QuMa0128005] en Petronilla Willigers [Quma0062204]. Van de geboorte is aangifte gedaan op 20-09-1878 [bron: akte 164]. Pieter is overleden op 29-02-1968 in Steenbergen, 89 jaar oud. Hij is begraven in Welberg [bron: A-links 3.6].

Kinderen van Anna en Pieter:

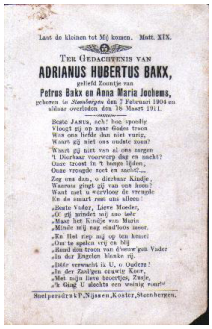

13 QuMa0062206008

1 Adrianus Hubertus (Janus) Bakx [Quma0062206] (afb. 13), geboren op 07-02-1904 in Steenbergen. Janus is overleden op 18-03-1911 in Steenbergen, 7 jaar oud (oorzaak: verdronken). Van het overlijden is aangifte gedaan [bron: akte 53].
2 Hubertus (Bart) Bakx [Quma0062206], geboren op 25-06-1905 in Steenbergen. Volgt VI-gs.
3 Cornelius (Kees) Bakx [Quma0062206], geboren op 27-12-1906 in Steenbergen. Volgt VI-gt.
4 Joanna (Jaanske) Bakx [Quma0062206], geboren op 22-09-1909 in Steenbergen. Jaanske is overleden op 04-01-1917 in Steenbergen, 7 jaar oud.
5 Joannes Bakx [Quma0062206], geboren op 22-09-1909 in Steenbergen.
6 Petronella (Pietje) Bakx [Quma0062206], geboren op 28-06-1911 in Steenbergen. Volgt VI-gu.
7 Adrianus Hubertus (Adriaan) Bakx [Quma0062206], geboren op 08-07-1912 in Steenbergen. Volgt VI-gv.
8 Anna Cornelia Christina (Corrie) Bakx [Quma0062206], geboren op 05-06-1914 in Steenbergen. Volgt VI-gw.
9 Wilhelmina Laurentia (Mina) Bakx [Quma0062206], geboren op 27-04-1915 in Steenbergen. Volgt VI-gx.
10 Catharina (Kato) Bakx [Quma0062206], geboren op 06-08-1916 in Steenbergen. Volgt VI-gy.

TER GEDACHTENIS
aan
MARINUS BAKX,
geliefd Zoontje van
Petrus Bakx en Anna Maria Jochems,
geboren te Steenbergen 30 December 1918
en aldaar overleden den 20 Mei 1920.

Waarom zuchten, waarom weenen,
Als ge naar mijn bedje ziet?
Kan de Hemel u niet troosten?
Woont daar 't eeuwig welzijn niet?
Acht kost ge eens de vreugde smaken,
't Leven dat mij leven doet:
Ge zoudt zij den Heer bedanken,
Moeder, Hij is toch zoo goed.
Zie het frissche rozenkroontje
Op Marijntjes hoofd gebracht.
't Zijn geen bloemen die verslenren,
Wijl ze de eeuw'ge vreugde viecht.
Ja, 't is eeuwig, eeuwig duren,
't Zalig lot, uw kind bereid,
Boven bij Gods troon herboren
Kent de ziel noch smart, noch lijd.
Acht wou God u ook eens halen
Met mijn vader, in mijn woon,
En u 't loon der zaligen schenken,
De onverwelkbre gloriekroon...
Maar neiaan! In 't beter leven
Raakt men niet dan door den dood:
Sterkte gelooi en hoop zal't geven,
Moeder, troost u in hun schoot.
Stil dat wenen, droog die tranen,
Daar ge't broejje mee begiet.
Die ons wiegt, heeft me u aangenomen,
Zeg: „Dat Godes wil geschied".

14 QuMa0062206001

11 Marinus (Rinus) Bakx [Quma0062206] (afb. 14), geboren op 30-12-1918 in Steenbergen. Rinus is overleden op 20-05-1920 in Steenbergen, 1 jaar oud. Van het overlijden is aangifte gedaan op 20-05-1920 [bron: akte 68].
12 Marinus Johannes (Rinus) Bakx [Quma0062206], geboren op 29-10-1922 in Steenbergen. Volgt VI-gz.
13 Nicolaas (Klaas) Bakx [Quma0062206], geboren op 02-01-1926 in Steenbergen. Volgt VI-ha.

V-db Adriaan Jochems [Quma0067006] is geboren op 21-06-1879 in Steenbergen, zoon van Hubertus (Huibregt) Jochems [Quma0067005] en Johanna Iriks [Quma0078604] (zie IV-ab). Adriaan is overleden op 27-03-1960 in Steenbergen, 80 jaar oud. Adriaan:
(1) trouwde, 28 jaar oud, op 07-02-1908 in Steenbergen [bron: akte 4] met **Elizabet Bosmans [Quma0065005]**, 28 jaar oud. Elizabet is geboren op 27-02-1879 in Steenbergen, dochter van Petrus Bosmans en Catharina van Tilburg [Quma0065004]. Van de geboorte is aangifte gedaan [bron: akte 26]. Elizabet is overleden op 30-09-1916 in Steenbergen, 37 jaar oud. Van het overlijden is aangifte gedaan [bron: akte 119].
(2) trouwde, 37 jaar oud, op 04-05-1917 in Steenbergen [bron: akte 17] met **Joanna Catharina Bogers [QuMa0144006]**, 36 jaar oud. Joanna is geboren op 29-01-1881 in Steenbergen, dochter van Dingeman Bogers [QuMa0144005] en Anna Cornelia Luijkx [QuMa1236205]. Van de geboorte is aangifte gedaan op 29-01-1881 [bron: akte 18]. Joanna is overleden op 09-03-1955 in Steenbergen, 74 jaar oud. Van het overlijden is aangifte gedaan [bron: akte 28].

Kind van Adriaan en Elizabet:

1 Hubertus Petrus Jochems [Quma0065006], geboren op 15-06-1908 in Steenbergen. Van de geboorte is aangifte gedaan [bron: akte 144]. Hubertus is overleden op 03-06-1909 in Steenbergen, 11 maanden oud. Van het overlijden is aangifte gedaan [bron: akte 82].

Kinderen van Adriaan en Joanna:

2 Hubertus Dingman Jochems [Quma0067007], geboren op 08-04-1918 in Steenbergen. Volgt VI-hb.
3 Cornelia Johanna (Corry) Jochems [Quma0067007], geboren op 02-05-1920 in Kruisland. Volgt VI-hc.
4 Johanna Cornelia Jochems [Quma0067007], geboren op 16-01-1922 in Steenbergen. Volgt VI-hd.

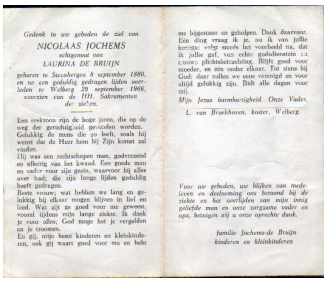

15 QuMa0067006004

V-dc Nicolaas Jochems [Quma0067006] (afb. 15) is geboren op 08-09-1880 in Steenbergen, zoon van Hubertus (Huibregt) Jochems [Quma0067005] en Johanna Iriks [Quma0078604] (zie IV-ab). Van de geboorte is aangifte gedaan op 09-09-1880 [bron: akte 153]. Nicolaas is overleden op 29-09-1966 in Steenbergen, 86 jaar oud. Hij is begraven in Welberg [bron: A-links 8.2]. Nicolaas trouwde, 31 jaar oud, op 10-05-1912 in Steenbergen [bron: akte 15] met **Laurina de Bruijn [QuMa0036404]**, 27 jaar oud. Laurina is geboren op 08-02-1885 in Steenbergen, dochter van Petrus (Pieter) de Bruijn [Quma0062204] en Adriana Voorbraak [QuMa0036403]. Laurina is overleden op 06-11-1970 in Bergen op Zoom, 85 jaar oud. Zij is begraven op 10-11-1970 in Welberg op de r.k. begraafplaats [bron: A-links 8.2].

Kinderen van Nicolaas en Laurina:

1 Adriana Jochems [QuMa0036405], geboren op 29-01-1913 in Steenbergen. Volgt VI-he.
2 Hubertus Petrus Cornelis Jochems [QuMa0036405], geboren op 27-09-1914 in Steenbergen. Van de geboorte is aangifte gedaan [bron: Akte 224]. Hubertus is overleden op 11-12-1914 in Steenbergen, 2 maanden oud. Van het overlijden is aangifte gedaan [bron: akte 151].
3 Hubertus (Bart) Jochems [QuMa0036405], geboren op 20-12-1915 in Steenbergen. Volgt VI-hf.
4 Petrus Jochems [QuMa0036405], geboren op 26-12-1916 in Steenbergen. Volgt VI-hg.
5 Johanna Jochems [QuMa0036405], geboren op 12-10-1918 in Steenbergen. Volgt VI-hh.
6 Cornelia Carolina Jochems [QuMa0036405], geboren op 19-12-1920 in Steenbergen. Volgt VI-hi.
7 Catharina Cornelia (Toos) Jochems [QuMa0036405], geboren op 20-05-1923 in Steenbergen. Volgt VI-hj.
8 Adrianus Jochems [QuMa0036405], geboren op 23-09-1925 in Steenbergen. Volgt VI-hk.

V-dd Anna Cornelia (Kee) Jochems [Quma0067006] is geboren op 15-09-1881 in Steenbergen, dochter van Hubertus (Huibregt) Jochems [Quma0067005] en Johanna Iriks [Quma0078604] (zie IV-ab). Van de geboorte is aangifte gedaan op 17-09-1881 [bron: akte 154]. Kee is overleden op 05-03-1944 in Steenbergen, 62 jaar oud. Kee trouwde, 27 jaar oud, op 02-07-1909 in Steenbergen [bron: akte 39] met **Christianus Baaten [Quma0067005]**, 26 jaar oud. Christianus is geboren op 12-10-1882 in Steenbergen, zoon van Christiaan Baaten [QuMa0234007] en Catharina de Bruijn [Quma0067004]. Van de geboorte is aangifte gedaan [bron: akte 171]. Christianus is overleden op 17-11-1951 in Steenbergen, 69 jaar oud.

Beroep:
voerman

Kinderen van Kee en Christianus:

1 Christiaan Hubertus (Sjaan) Baaten [Quma0067006], geboren op 25-10-1915 in Steenbergen. Volgt VI-hl.
2 Hubertus Christianus (Bart) Baaten [Quma0067006], geboren op 25-10-1915 in Steenbergen. Volgt VI-hm.
3 Adrianus (Arjaan) Baaten [Quma0067006], geboren op 01-10-1921 in Steenbergen. Volgt VI-hn.

V-de Johannes (Jan) Jochems [Quma0067006] is geboren op 12-01-1883 in Steenbergen, zoon van Hubertus (Huibregt) Jochems [Quma0067005] en Johanna Iriks [Quma0078604] (zie IV-ab). Van de geboorte is aangifte gedaan op 13-01-1883 [bron: Steenbergen akte 11]. Jan is overleden op 23-10-1982 in Steenbergen, 99 jaar oud. Hij is begraven op 26-10-1982 in Steenbergen. Jan:
(1) trouwde, 20 jaar oud, op 04-09-1903 in Steenbergen met **Maria Catharina Helmons [QuMa0036805]**, 20 jaar oud. Maria is geboren op 18-11-1882 in Steenbergen, dochter van Christiaan Helmons [QuMa0134205] en Laurina Adriana Cornelia Voorbogt [QuMa0036804]. Van de geboorte is aangifte gedaan [bron: akte 187]. Maria is overleden op 27-12-1909 in Steenbergen, 27 jaar oud. Van het overlijden is aangifte gedaan [bron: akte 169].
(2) trouwde, 28 jaar oud, op 28-04-1911 in Steenbergen [bron: akte 14] met **Pieternella Johanna den Haan**, 25 jaar oud. Pieternella is geboren op 06-10-1885 in Sint Annaland, dochter van Cornelis den Haan en Anna Pieternella van Zetten. Pieternella is overleden op 30-09-1961 in Steenbergen, 75 jaar oud. Van het overlijden is aangifte gedaan [bron: akte 52]. Pieternella is weduwe van Adriaan Pieter Kroonen (1878-1907), met wie zij trouwde op 09-10-1903 in Steenbergen [bron: akte 59].

Kinderen van Jan en Maria:

1 Christianus Jochems [QuMa0036806], geboren op 02-01-1904 in Steenbergen. Volgt VI-ho.
2 Joanna Jochems [QuMa0036806], geboren op 24-05-1905 in Steenbergen. Volgt VI-hp.
3 Cornelia Jochems [QuMa0036806], geboren op 11-11-1906 in Steenbergen. Volgt VI-hq.
4 Doodgeboren Zoon Jochems [QuMa0036806], levenloos geboren zoon, geboren op 13-12-1909 in Steenbergen.

Kinderen van Jan en Pieternella:

5 Anna Petronella Jochems [Quma0067007], geboren op 14-12-1911 in Steenbergen. Volgt VI-hr.
6 Catharina Jochems [Quma0067007], geboren op 03-03-1913 in Steenbergen. Volgt VI-hs.
7 Anna Maria (Marie) Jochems [Quma0067007], geboren op 16-11-1914 in Steenbergen. Volgt VI-ht.
8 Johanna Jochems [Quma0067007], geboren op 26-10-1918 in Steenbergen. Volgt VI-hu.
9 Laurina Bertha (Rina) Jochems [Quma0067007], geboren op 13-04-1922 in Steenbergen. Volgt VI-hv.

V-df Petrus Jochems [Quma0067006] is geboren op 23-11-1888 in Steenbergen, zoon van Hubertus (Huibregt) Jochems [Quma0067005] en Johanna Iriks [Quma0078604] (zie IV-ab). Van de geboorte is aangifte gedaan op 23-11-1888 [bron: akte 189]. Petrus trouwde, 26 jaar oud, op 05-02-1915 in Steenbergen [bron: akte 3] met **Cornelia (Kee) Jonkers [QuMa0015204]**, 22 jaar oud. Kee is geboren op 15-03-1892 in Steenbergen, dochter van Antonij Jonkers [QuMa0015203] en Maria Elizabeth (Mie) Veltman [QuMa0128006]. Kee is overleden op 13-01-1977 in Roosendaal, 84 jaar oud. Zij is begraven op 17-01-1977 in Steenbergen.

Kinderen van Petrus en Kee:

1 Antonius Hubertus Jochems [QuMa0015205], geboren op 12-05-1915 in Steenbergen.
2 Johanna Maria Jochems [QuMa0015205], geboren op 28-05-1917 in Steenbergen.
3 Maria Johanna Jochems [QuMa0015205], geboren op 04-09-1920 in Steenbergen.

V-dg Catharina Iriks [Quma0065405] is geboren op 10-01-1894 in Steenbergen, dochter van Johannes (Jan) Iriks [Quma0078604] (zie IV-ac) en Dimphena Moulus [Quma0065404]. Catharina is overleden op 20-01-1976 in Steenbergen, 82 jaar oud. Catharina trouwde, 26 jaar oud, op 28-05-1920 in Steenbergen [bron: akte 38] met **Cornelis Baartmans [QuMa0007202]**, 27 jaar oud. Cornelis is geboren op 13-02-1893 in Steenbergen, zoon van Christiaan Baartmans en Dimphna Hoendervangers [QuMa0007201]. Van de geboorte is aangifte gedaan op 13-02-1891 [bron: akte 29]. Cornelis is overleden op 11-03-1971 in Veghel, 78 jaar oud. Van het overlijden is aangifte gedaan op 12-03-1971 [bron: akte 50].

Kinderen van Catharina en Cornelis:

1 Johannes Baartmans [QuMa0007203], geboren op 14-06-1921 in Steenbergen. Van de geboorte is aangifte gedaan op 15-06-1921 [bron: akte 142]. Johannes is overleden op 09-07-1946 in Veghel, 25 jaar oud. Van het overlijden is aangifte gedaan [bron: akte 88].
2 Doodgeboren Kind Baartmans [QuMa0007203], levenloos geboren kind, geboren op 16-04-1930 in Veghel. Van het overlijden is aangifte gedaan [bron: akte 37].

V-dh Adriana Iriks [Quma0065405] is geboren op 30-10-1895 in Steenbergen, dochter van Johannes (Jan) Iriks [Quma0078604] (zie IV-ac) en Dimphena Moulus [Quma0065404]. Adriana trouwde, 26 jaar oud, op 19-05-1922 in Steenbergen met **Marinus van Meer [Quma0083406]**, 25 jaar oud. Marinus is geboren op 04-01-1897 in Steenbergen, zoon van Jacobus van Meer [QuMa0147005] en Joanna de Weert [Quma0083405].

Kind van Adriana uit onbekende relatie:

1 Johannes van Iriks [Quma0065406], geboren op 24-10-1918 in Steenbergen. Johannes is overleden op 19-11-1918 in Steenbergen, 26 dagen oud.

Kinderen van Adriana en Marinus:

2 Johannes van Meer [Quma0065405], geboren op 23-01-1923 in Steenbergen.
3 Johannes Cornelis van Meer [Quma0065406], geboren op 05-02-1927 in Steenbergen.
4 Petrus Adrianus van Meer [Quma0065406], geboren op 11-09-1933 in Steenbergen.

V-di Adrianus Johannes Petrus Iriks [QuMa0032005] is geboren op 02-09-1897 in Steenbergen, zoon van Marijn Iriks [Quma0078604] (zie IV-ad) en Anna Elisabeth Etienne [QuMa0032004]. Adrianus is overleden op 20-12-1985 in Steenbergen, 88 jaar oud. Adrianus trouwde, 26 jaar oud, op 27-02-1924 in Steenbergen [bron: akte 9] met **Johanna Willigers [Quma0062206]**, 20 jaar oud. Johanna is geboren op 02-09-1903 in Steenbergen, dochter van Kornelis Willigers [Quma0062205] en Maria Catharina Nagelkerken [Quma0256708]. Van de geboorte is aangifte gedaan op 02-09-1903 [bron: akte 166]. Johanna is overleden op 08-05-1988 in Steenbergen, 84 jaar oud.

Kinderen van Adrianus en Johanna:

1 Maria Isabella Johanna Iriks [QuMa0032006], geboren op 28-09-1925 in Steenbergen. Volgt VI-hw.
2 Cornelis Marinus Johannes Iriks [QuMa0032006], geboren op 15-10-1926 in Steenbergen. Volgt VI-hx.
3 Elisabeth Cornelis Maria (Bets) Iriks [QuMa0032006], geboren op 02-06-1928 in Steenbergen. Volgt VI-hy.
4 Marinus Petrus Cornelis Iriks [QuMa0032006], geboren op 14-01-1932 in Steenbergen. Volgt VI-hz.
5 Johanna Petronella Maria Iriks [QuMa0032006], geboren op 01-09-1934 in Steenbergen. Volgt VI-ia.

V-dj Johannes Petrus Adrianus Iriks [QuMa0032005] is geboren op 18-09-1899 in Steenbergen, zoon van Marijn Iriks [Quma0078604] (zie IV-ad) en Anna Elisabeth Etienne [QuMa0032004]. Johannes trouwde, 26 jaar oud, op 11-06-1926 in Steenbergen met **Adriana Elisabeth van Dorst**, 26 jaar oud. Adriana is geboren op 17-07-1899 in Oud Vossemeer.

Kinderen van Johannes en Adriana:

1 Marinus Adrianus Iriks [QuMa0032006], geboren op 15-06-1927 in Steenbergen.
2 Adrianus Marinus Iriks [QuMa0032006], geboren op 25-06-1930 in Steenbergen.
3 Doodgeboren Kind Iriks [QuMa0032006], levenloos geboren kind, geboren op 01-09-1939 in Steenbergen.

V-dk Catharina Iriks [Quma0039605] is geboren op 20-02-1881 in Steenbergen, dochter van Martinus (Martien) Iriks [Quma0078604] (zie IV-ae) en Catharina van Dorst [Quma0039604]. Catharina trouwde, 19 jaar oud, op 27-04-1900 in Steenbergen [bron: akte 18] met **Adriaan Buuron [QuMa0125805]**, 23 jaar oud. Adriaan is geboren op 30-12-1876 in Steenbergen, zoon van Marijn Buuron [QuMa0125804] en Dorothea Nagelkerken [QuMa0544607].

V-dl Geertruda Iriks [Quma0039605] is geboren op 13-10-1882 in Dinteloord, dochter van Martinus (Martien) Iriks [Quma0078604] (zie IV-ae) en Catharina van Dorst [Quma0039604]. Geertruda is overleden op 17-05-1959 in Steenbergen, 76 jaar oud. Geertruda trouwde, 24 jaar oud, op 23-11-1906 in Steenbergen [bron: akte 64] met **Christianus Goddrie [QuMa0124006]**, 28 jaar oud. Christianus is geboren op 01-08-1878 in Steenbergen, zoon van Kornelis Goddrie [Quma0258306] en Joanna Cornelia Besters [QuMa0124005]. Van de geboorte is aangifte gedaan op 01-08-1878 [bron: akte 137]. Christianus is overleden op 04-02-1955 in Steenbergen, 76 jaar oud. Van het overlijden is aangifte gedaan op 04-02-1955 [bron: akte 16].

Kinderen van Geertruda en Christianus:

1 Cornelis Martinus Goddrie [Quma0039606], geboren op 20-12-1907 in Steenbergen. Volgt VI-ib.
2 Adrianus Waltherus Goddrie [Quma0039606], geboren op 09-11-1908 in Steenbergen. Adrianus is overleden op 14-09-1935 in Steenbergen, 26 jaar oud.
3 Cornelia Catharina Goddrie [Quma0039606], geboren op 08-10-1910 in Steenbergen.
4 Catharina Dijmphna Goddrie [Quma0039606], geboren op 20-08-1912 in Steenbergen.
5 Adriana Dijmphna Goddrie [Quma0039606], geboren op 02-03-1915 in Steenbergen.
6 Dimphna Goddrie [Quma0039606], geboren op 28-10-1917 in Steenbergen.
7 Maria Goddrie [Quma0039606], geboren op 01-10-1921 in Steenbergen.
8 Anna Goddrie [Quma0039606], geboren op 16-06-1924 in Steenbergen.

V-dm Johannes Marinus Iriks [Quma0039605] is geboren op 11-11-1888 in Dinteloord, zoon van Martinus (Martien) Iriks [Quma0078604] (zie IV-ae) en Catharina van Dorst [Quma0039604]. Johannes trouwde, 25 jaar oud, op 06-09-1914 in Roosendaal [bron: akte 81] met **Cornelia Adriana Dimphna Hennekam [Quma0079805]**, 25 of 26 jaar oud. Cornelia is geboren in 1888, dochter van Antonius Hennekam [QuMa0175406] en Antonia Catharina van Gastel [Quma0079804].

Kinderen van Johannes en Cornelia:

1 Martinus Antonius Iriks [Quma0039606], geboren op 03-01-1915 in Roosendaal. Martinus is overleden op 05-01-1915 in Roosendaal, 2 dagen oud.
2 Doodgeboren Dochter Iriks [Quma0039606], levenloos geboren dochter, geboren op 10-12-1915 in Roosendaal.
3 Antonia Catharina Iriks [Quma0039606], geboren op 09-05-1917 in Roosendaal. Volgt VI-ic.
4 Antonius Marinus Iriks [Quma0039606], geboren op 01-02-1927 in Roosendaal. Antonius is overleden op 05-04-1927 in Roosendaal, 2 maanden oud.

V-dn Marinus Wilhelmus Iriks [Quma0039605] is geboren op 26-05-1891 in Steenbergen, zoon van Martinus (Martien) Iriks [Quma0078604] (zie IV-ae) en Catharina van Dorst [Quma0039604]. Marinus is overleden op 12-10-1971, 80 jaar oud. Hij is begraven in Welberg [bron: A-rechts 1.5]. Marinus trouwde, 26 jaar oud, op 31-08-1917 in Steenbergen [bron: Akte 48] met **Cornelia Huigen [Quma0073205]**, 26 jaar oud. Cornelia is geboren op 27-08-1891 in Steenbergen, dochter van Jan Huigen [Quma0073204] en Johanna van de Watering [QuMa0158005]. Cornelia is overleden op 17-09-1977, 86 jaar oud. Zij is begraven in Welberg [bron: A-rechts 1.5].

Kinderen van Marinus en Cornelia:

1 Johanna Catharina Iriks [Quma0039606], geboren op 04-01-1919 in Steenbergen. Volgt VI-id.
2 Martinus Adrianus Johannes Iriks [Quma0039606], geboren op 21-05-1922 in Steenbergen. Volgt VI-ie.

V-do Petrus Iriks [Quma0039605] is geboren op 22-04-1893 in Steenbergen, zoon van Martinus (Martien) Iriks [Quma0078604] (zie IV-ae) en Catharina van Dorst [Quma0039604]. Petrus trouwde, 25 jaar oud, op 10-05-1918 in Steenbergen [bron: akte 23] met **Geertruida van den Aarsen [Quma0067006]**, 20 jaar oud. Geertruida is geboren op 29-08-1897 in Steenbergen, dochter van Martien van den Aarsen [QuMa0135006] en Geertrui Joanna Rooms [Quma0067005]. Geertruida is overleden op 14-06-1979 in Steenbergen, 81 jaar oud.

Kinderen van Petrus en Geertruida:

1 Martinus (Maarten) Iriks [Quma0039606], geboren op 04-07-1919 in Steenbergen. Volgt VI-if.
2 Adrianus Johannes Iriks [Quma0039606], geboren op 02-11-1920 in Steenbergen. Volgt VI-ig.
3 Wilhelmus Iriks [Quma0039606], geboren op 12-03-1926 in Steenbergen.
4 Cornelis Iriks [Quma0039606], geboren op 07-07-1927 in Steenbergen.
5 Geertruda Iriks [Quma0039606], geboren op 28-03-1930 in Steenbergen. Geertruda is overleden op 08-05-2012 in Bergen op Zoom, 82 jaar oud.
6 Catharina Iriks [Quma0039606], geboren op 21-08-1932 in Steenbergen.
7 Opvraagbaar via info@stichtingQuMa.nl.
8 Opvraagbaar via info@stichtingQuMa.nl.

V-dp Adriana Josepha Iriks [Quma0039605] is geboren op 22-07-1898 in Steenbergen, dochter van Martinus (Martien) Iriks [Quma0078604] (zie IV-ae) en Catharina van Dorst [Quma0039604]. Adriana is overleden op 18-10-1963, 65 jaar oud. Zij is begraven in Welberg [bron: A-rechts 6.4]. Adriana trouwde, 17 jaar oud, op 26-11-1915 in Steenbergen met **Johannes Marinus de Weert [QuMa0017403]**, 24 jaar oud. Johannes is geboren op 02-06-1891 in Steenbergen, zoon van Marinus de Weert [Quma0083405] en Elizabet Verrijk [QuMa0017402]. Johannes is overleden op 06-05-1980 in Steenbergen, 88 jaar oud. Hij is begraven in Welberg [bron: A-rechts 6.4].

Kinderen van Adriana en Johannes:

1 Maria de Weert [QuMa0017404], geboren op 04-09-1915 in Steenbergen. Volgt VI-ih.
2 Catharina Elisabeth de Weert [QuMa0017404], geboren op 17-02-1917 in Steenbergen. Volgt VI-ii.
3 Elisabeth Geertruda de Weert [QuMa0017404], geboren op 14-11-1918 in Steenbergen. Elisabeth is overleden op 29-06-1919 in Steenbergen, 7 maanden oud.
4 Martinus Adrianus (Martien) de Weert [QuMa0017404], geboren op 02-01-1920 in Steenbergen. Volgt VI-ij.
5 Marinus Johannes de Weert [QuMa0017404], geboren op 03-03-1921 in Steenbergen. Volgt VI-ik.

6 Adrianus Marinus de Weert [QuMa0017404], geboren op 28-06-1923 in Steenbergen. Volgt VI-il.
7 Elisabeth Cornelia de Weert [QuMa0017404], geboren op 07-05-1925 in Steenbergen. Volgt VI-im.
8 Petrus Johannes de Weert [QuMa0017404], geboren op 14-07-1926 in Steenbergen. Volgt VI-in.
9 Geertruida Cornelia de Weert [QuMa0017404], geboren op 24-04-1928 in Steenbergen. Volgt VI-io.
10 Cornelia Maria de Weert [QuMa0017404], geboren op 31-01-1931 in Steenbergen. Cornelia is overleden op 17-05-1931 in Steenbergen, 3 maanden oud.
11 Cornelia Maria de Weert [QuMa0017404], geboren op 11-06-1932 in Steenbergen.
12 Christianus de Weert [QuMa0017404], geboren op 11-02-1934 in Steenbergen. Christianus is overleden op 01-03-1934 in Steenbergen, 18 dagen oud.
13 Adriana Maria de Weert [QuMa0017404], geboren op 28-02-1935 in Steenbergen.

V-dq Wilhelmus Marinus Iriks [Quma0039605] is geboren op 27-10-1900 in Steenbergen, zoon van Martinus (Martien) Iriks [Quma0078604] (zie IV-ae) en Catharina van Dorst [Quma0039604]. Wilhelmus is overleden op 25-05-1976 in Steenbergen, 75 jaar oud. Hij is begraven op 28-05-1976 in Welberg [bron: A-rechts 9.9].

living:

Wilhelmus trouwde, 31 jaar oud, op 13-11-1931 in Steenbergen met **Adriana J. de Ron [Quma0057805]**, 20 jaar oud. Het kerkelijk huwelijk vond plaats op 14-11-1931 in Welberg. Adriana is geboren op 05-06-1911 in Steenbergen, dochter van Johannes (Jan) de Ron [Quma0057804] en Cornelia (Kee) Plasmans [QuMa0144805]. Adriana is overleden op 19-05-1955 in Tilburg, 43 jaar oud. Zij is begraven op 23-05-1955 in Welberg [bron: A-rechts 9.9].

living:

Kinderen van Wilhelmus en Adriana:

1 Anna Cornelia Iriks [Quma0039606], geboren op 02-05-1932 in Steenbergen. Volgt VI-ip.
2 Martinus Iriks [Quma0039606], geboren op 14-09-1934 in Steenbergen.
3 Catharina Adriana Iriks [Quma0039606], geboren op 22-09-1936 in Steenbergen. Catharina is overleden op 09-07-1937 in Steenbergen, 9 maanden oud.
4 Catharina Iriks [Quma0039606], geboren op 09-01-1940. Volgt VI-iq.
5 Opvraagbaar via info@stichtingQuMa.nl.
6 Doodgeboren Kind Iriks [Quma0039606], levenloos geboren kind, geboren op 03-11-1942 in Steenbergen.
7 Maria Johanna Adriana Iriks [Quma0039606], geboren op 09-04-1945 in Steenbergen. Maria is overleden op 30-08-1945 in Steenbergen, 4 maanden oud.

V-dr Jacoba Johanna Iriks [QuMa0029505] is geboren op 04-09-1902 in Steenbergen, dochter van Wilhelmus Jacobus Iriks [QuMa0029504] (zie IV-af) en Petronella Hertogh [Quma0057805]. Jacoba is overleden op 17-08-1971 in Steenbergen, 68 jaar oud. Zij is begraven in Welberg [bron: A-rechts 2.1]. Jacoba trouwde, 16 jaar oud, op 22-08-1919 in Steenbergen [bron: akte 57] met **Hendricus Augustijn [Quma0062205]**, 25 jaar oud. Hendricus is geboren op 26-06-1894 in Steenbergen, zoon van Pieter Augustijn

[Quma0062204] en Adriana Suikerbuik [QuMa0173006]. Hendricus is overleden op 08-01-1974 in Steenbergen, 79 jaar oud. Hij is begraven in Welberg [bron: A-rechts 2.1].

Kinderen van Jacoba en Hendricus:

1 Petronella Augustijn [QuMa0029506], geboren op 01-03-1920 in Wouw. Petronella is overleden op 13-04-1920 in Wouw, 1 maand oud.
2 Adriana Augustijn [QuMa0029506], geboren op 14-01-1921 in Wouw.
3 Wilhelmus Augustijn [QuMa0029506], geboren op 29-08-1922 in Wouw.
4 Petrus Augustijn [QuMa0029506], geboren op 25-09-1923 in Steenbergen. Petrus is overleden in 2007, 83 of 84 jaar oud.
5 Hendricus Augustijn [QuMa0029506], geboren op 12-10-1925 in Steenbergen. Volgt VI-ir.

V-ds Johannes Adrianus Iriks [QuMa0029505] is geboren op 20-11-1903 in Steenbergen, zoon van Wilhelmus Jacobus Iriks [QuMa0029504] (zie IV-af) en Petronella Hertogh [Quma0057805]. Johannes trouwde met **Johanna de Regt [QuMa0032205]**. Johanna is geboren op 21-04-1904 in Wouw, dochter van Leonardus de Regt [Quma0251905] en Johanna Bastiaanse [QuMa0032204].

Kind van Johannes en Johanna:

1 Johanna Iriks [QuMa0029506], geboren op 02-12-1926 in Steenbergen. Johanna is overleden op 15-04-1927 in Steenbergen, 4 maanden oud.

V-dt Catharina Geertruida Iriks [QuMa0029505] is geboren op 09-09-1905 in Steenbergen, dochter van Wilhelmus Jacobus Iriks [QuMa0029504] (zie IV-af) en Petronella Hertogh [Quma0057805]. Catharina is overleden op 01-05-1984 in Heerle, 78 jaar oud. Catharina trouwde met **Jacobus Bastiaanse [QuMa0032205]**. Jacobus is geboren op 04-09-1898 in Wouw, zoon van Johannes Bastiaanse [QuMa0032204] en Adriana van der Heijden [Quma0065005]. Jacobus is overleden op 02-04-1975 in Heerle, 76 jaar oud.

Kinderen van Catharina en Jacobus:

1 Johannes Wilhelmus Bastiaanse [QuMa0029506], geboren op 22-09-1931 in Steenbergen.
2 Wilhelmus Johannes Bastiaanse [QuMa0029506], geboren op 31-07-1933 in Steenbergen.
3 Adrianus Maria Bastiaanse [QuMa0029506], geboren op 30-07-1936 in Scharrendijke. Volgt VI-is.
4 Petrus Josephus (Piet) Bastiaanse [QuMa0029506], geboren op 04-03-1939 in Steenbergen. Volgt VI-it.
5 Franciscus Theresia (Frans) Bastiaanse [QuMa0029506], geboren op 21-02-1941 in Steenbergen. Volgt VI-iu.
6 Marinus Josephus Bastiaanse [QuMa0029506], geboren op 06-10-1944 in Steenbergen. Marinus is overleden op 27-11-1944 in Steenbergen, 1 maand oud.

V-du Johannes Franciscus Iriks [QuMa0029505] is geboren op 10-03-1907 in Steenbergen, zoon van Wilhelmus Jacobus Iriks [QuMa0029504] (zie IV-af) en Petronella Hertogh [Quma0057805]. Johannes trouwde, 28 jaar oud, op 25-10-1935 in

Steenbergen met **Wilhelmina Elisabeth Bakx [Quma0062206]**, 20 jaar oud. Wilhelmina is geboren op 21-07-1915 in Steenbergen, dochter van Adrianus Bakx [Quma0062205] en Cornelia Adriana Eijsermans [Quma0064406]. Wilhelmina is overleden op 27-04-2005 in Steenbergen, 89 jaar oud. Zij is begraven op 02-05-2005 in Bergen op Zoom.

Kinderen van Johannes en Wilhelmina:

1 Cornelia Elisabeth Iriks [QuMa0029506], geboren op 12-12-1935 in Wouw.
Notitie bij Cornelia: *Gehuwd met Jan*
2 Opvraagbaar via info@stichtingQuMa.nl.
3 Opvraagbaar via info@stichtingQuMa.nl. Volgt VI-iv.

V-dv Hubertus Johannes Iriks [QuMa0029505] is geboren op 30-01-1909 in Steenbergen, zoon van Wilhelmus Jacobus Iriks [QuMa0029504] (zie IV-af) en Petronella Hertogh [Quma0057805]. Hubertus is overleden op 30-08-1977 in Roosendaal, 68 jaar oud. Hubertus trouwde met **Petronella van Osta [QuMa0036605]**. Zie VI-j voor persoonsgegevens van Petronella.

V-dw Geertruida Iriks [QuMa0029505] is geboren op 02-05-1910 in Steenbergen, dochter van Wilhelmus Jacobus Iriks [QuMa0029504] (zie IV-af) en Petronella Hertogh [Quma0057805]. Geertruida is overleden op 19-06-1991, 81 jaar oud. Zij is begraven in Welberg. Geertruida trouwde, 26 jaar oud, op 23-04-1937 in Steenbergen met **Johannes Belleter [Quma0058805]**, 47 jaar oud. Johannes is geboren op 12-01-1890 in Steenbergen, zoon van Adrianus Belleter [QuMa0171205] en Anna Cornelia Ruijten [Quma0058804]. Van de geboorte is aangifte gedaan [bron: akte 7]. Johannes is weduwnaar van Petronilla Maria Augustijn [Quma0062205] (1888-1934), met wie hij trouwde op 29-04-1910 in Steenbergen [bron: akte 11].

V-dx Johanna Jacoba Iriks [QuMa0029505] is geboren op 07-07-1911 in Steenbergen, dochter van Wilhelmus Jacobus Iriks [QuMa0029504] (zie IV-af) en Petronella Hertogh [Quma0057805]. Johanna is overleden op 03-04-2001 in Roosendaal, 89 jaar oud. Johanna trouwde, 23 jaar oud, op 23-08-1934 in Steenbergen met **Gabriël Augustijn [QuMa0032205]**, 23 jaar oud. Zie VI-er voor persoonsgegevens van Gabriël.

Kinderen van Johanna en Gabriël:

1 Cornelis Wilhelmus Augustijn [QuMa0029506], geboren op 16-11-1934 in Wouw. Cornelis is overleden op 19-11-1934 in Wouw, 3 dagen oud.
2 Doodgeboren Zoon Augustijn [QuMa0029506], levenloos geboren zoon, geboren op 28-11-1935 in Roosendaal.
3 Opvraagbaar via info@stichtingQuMa.nl.
4 Opvraagbaar via info@stichtingQuMa.nl.

V-dy Adriana Johanna Iriks [QuMa0029505] is geboren op 02-10-1912 in Steenbergen, dochter van Wilhelmus Jacobus Iriks [QuMa0029504] (zie IV-af) en Petronella Hertogh [Quma0057805]. Adriana is overleden op 04-02-1985 in Wouwse Plantage, 72 jaar oud. Adriana trouwde met **Leonardus van Meer [QuMa0036605]**. Zie VI-bz voor persoonsgegevens van Leonardus.

V-dz Petronella Iriks [QuMa0029505] is geboren op 29-07-1916 in Steenbergen, dochter van Wilhelmus Jacobus Iriks [QuMa0029504] (zie IV-af) en Petronella Hertogh [Quma0057805]. Petronella is overleden op 12-05-1986 in Heerle, 69 jaar oud.

Petronella trouwde, 19 jaar oud, op 24-04-1936 in Steenbergen met **Antonius Henricus van Luijk [QuMa0044203]**, 24 jaar oud. Antonius is geboren op 09-01-1912 in Wouw, zoon van Gommarius van Luijk [QuMa0044203] en Petronella van der Heijden [Quma0065005]. Antonius is overleden op 17-04-2003 in Heerle, 91 jaar oud.

Kinderen van Petronella en Antonius:

1 Petronella van Luijk [QuMa0029506], geboren op 04-04-1937 in Wouw. Volgt VI-iw.
2 Opvraagbaar via info@stichtingQuMa.nl.

V-ea Martinus Iriks [Quma0069607] is geboren op 14-02-1914 in Wouw, zoon van Kornelis Iriks [Quma0251906] (zie IV-ag) en Johanna Raats [Quma0069606]. Martinus is overleden op 02-08-1994 in Bergen op Zoom, 80 jaar oud. Martinus:
(1) trouwde met **Wilhelmina Jacoba Moerbeek [QuMa0032206]**. Wilhelmina is geboren op 19-05-1922 in Bergen op Zoom, dochter van Johannes Moerbeek [Quma0086406] en Maria Cornelia Suijkerbuijk [QuMa0032205]. Wilhelmina is overleden op 20-09-2000 in Bergen op Zoom, 78 jaar oud. Zij is begraven op 25-09-2000 in Bergen op Zoom.
(2) trouwde, 23 jaar oud, op 13-05-1937 in Bergen op Zoom met **Cornelia Johanna Klaassen [QuMa1224810]**, 24 jaar oud. Cornelia is geboren op 12-02-1913 in Halsteren, dochter van Johannes Klaassen [QuMa1224809] en Catharina Cornelia Voormeulen [QuMa0291007].

V-eb Charles Iriks [Quma0069607] is geboren op 18-06-1916 in Wouw, zoon van Kornelis Iriks [Quma0251906] (zie IV-ag) en Johanna Raats [Quma0069606]. Charles is overleden op 10-06-1994 in Steenbergen, 77 jaar oud. Charles trouwde met **Maria Cornelia Dymphna van der Heijden [QuMa0019204]**. Maria is geboren op 04-11-1921 in Wouw, dochter van Johannes Adrianus van der Heijden [Quma0079205] en Elisabeth Maas [QuMa0019203].

Kinderen van Charles en Maria:

1 Opvraagbaar via info@stichtingQuMa.nl.
2 Opvraagbaar via info@stichtingQuMa.nl. Volgt VI-ix.
3 Corrie Iriks [QuMa0019205], geboren op 20-03-1954 in Steenbergen. Volgt VI-iy.

V-ec Petrus Jacobus Iriks [Quma0069607] is geboren op 12-07-1918 in Wouw, zoon van Kornelis Iriks [Quma0251906] (zie IV-ag) en Johanna Raats [Quma0069606]. Petrus is overleden op 31-08-1989 in Deurne, 71 jaar oud. Petrus trouwde, 28 jaar oud, op 27-02-1947 in Bergen op Zoom met **Joanna van Gent**.

Kind van Petrus en Joanna:

1 Cornelis Hendrikus Johannes Iriks [Quma0069608], geboren in 1948 in Bergen op Zoom. Cornelis is overleden op 19-08-1960 in Bergen op Zoom, 11 of 12 jaar oud.

V-ed Jacobus Marinus Iriks [Quma0069607] is geboren op 03-12-1921 in Wouw, zoon van Kornelis Iriks [Quma0251906] (zie IV-ag) en Johanna Raats [Quma0069606]. Jacobus is overleden op 29-09-2004 in Bergen op Zoom, 82 jaar oud. Jacobus trouwde, 24 jaar oud, op 12-09-1946 in Bergen op Zoom met **Maria Johanna van Giels**, 22 jaar

oud. Maria is geboren op 24-07-1924 in Bergen op Zoom, dochter van Johannes van Giels en Elisabeth Jacoba Taheij. Maria is overleden op 17-03-2008 in Bergen op Zoom, 83 jaar oud. Zij is gecremeerd op 21-03-2008 in Bergen op Zoom.

V-ee Paulus Iriks [Quma0069607] is geboren op 16-02-1930 in Wouw, zoon van Kornelis Iriks [Quma0251906] (zie IV-ag) en Johanna Raats [Quma0069606]. Paulus is overleden op 29-05-2016 in Bergen op Zoom, 86 jaar oud. Hij is gecremeerd op 02-06-2016 in Bergen op Zoom Zoomstede. Paulus trouwde met **Jo Franken**.

Kinderen van Paulus en Jo:

1 Opvraagbaar via info@stichtingQuMa.nl.
2 Opvraagbaar via info@stichtingQuMa.nl.
3 Opvraagbaar via info@stichtingQuMa.nl.
4 Opvraagbaar via info@stichtingQuMa.nl.
5 Opvraagbaar via info@stichtingQuMa.nl.
6 Opvraagbaar via info@stichtingQuMa.nl.

V-ef Maria Iriks [QuMa0034405] is geboren op 14-03-1910 in Wouw, dochter van Petrus Franciscus Iriks [Quma0251906] (zie IV-ah) en Helena Maria van Overveld [QuMa0034404]. Maria is overleden op 16-02-1998 in Roosendaal, 87 jaar oud. Zij is gecremeerd op 20-02-1998 in Roosendaal. Maria trouwde, 19 jaar oud, op 07-05-1929 in Roosendaal met **Hendrikus Bernardus Wennekes**, 19 jaar oud. Hendrikus is geboren op 02-04-1910 in Bergh, zoon van Petrus Johannes Wennekes en Aleida Heuveling. Hendrikus is overleden op 29-11-1993 in Roosendaal, 83 jaar oud. Hij is begraven op 03-12-1993 in Roosendaal.

Kinderen van Maria en Hendrikus:

1 Helena Aleida Maria Wennekes [QuMa0034406], geboren op 07-08-1929 in Roosendaal. Helena is overleden op 24-11-1929 in Roosendaal, 3 maanden oud.
2 Antonius Franciscus Wennekes [QuMa0034406], geboren op 29-09-1940 in Roosendaal & Nispen. Antonius is overleden op 09-02-2011 in Roosendaal & Nispen, 70 jaar oud.

V-eg Adriana Iriks [QuMa0034405] is geboren op 03-02-1912 in Wouw, dochter van Petrus Franciscus Iriks [Quma0251906] (zie IV-ah) en Helena Maria van Overveld [QuMa0034404]. Adriana is overleden op 12-09-2003 in Roosendaal, 91 jaar oud. Adriana trouwde, 21 jaar oud, op 18-04-1933 in Roosendaal & Nispen met **Cornelis Godefridus van Zitteren [QuMa0128407]**, 23 jaar oud. Cornelis is geboren op 09-04-1910 in Roosendaal & Nispen, zoon van Marinus van Zitteren en Anna Catharina Suijkerbuijk [QuMa0128406]. Van de geboorte is aangifte gedaan [bron: akte 155]. Cornelis is overleden op 11-01-1987 in Roosendaal, 76 jaar oud.
Notitie bij Cornelis: *Aangegeven als onwettige dochter van de moeder. Erkend bij huwelijk van de moeder met Marinus van Zitteren op 10-08-1915 te Roosendaal.*

Kinderen van Adriana en Cornelis:

1 Marinus Petrus Leonardus van Zitteren [QuMa0034406], geboren op 11-08-1933 in Roosendaal & Nispen. Marinus is overleden op 01-03-1970 in Rotterdam, 36 jaar oud.

2 Petrus Leonardus van Zitteren [QuMa0034406], geboren op 11-10-1935 in Roosendaal & Nispen. Petrus is overleden op 26-01-1944 in Roosendaal, 8 jaar oud.
3 Opvraagbaar via info@stichtingQuMa.nl.
4 Opvraagbaar via info@stichtingQuMa.nl.
5 Opvraagbaar via info@stichtingQuMa.nl.

V-eh Martinus Petrus Iriks [Quma0079606] is geboren op 08-05-1927 in Steenbergen, zoon van Paulus Johannes Iriks [Quma0251906] (zie IV-ai) en Maria Catharina van de Sande [Quma0079605]. Martinus is overleden op 11-02-2011 in Roosendaal, 83 jaar oud.

Kind van Martinus uit onbekende relatie:

1 Opvraagbaar via info@stichtingQuMa.nl.

V-ei Jacoba Maria van der Heijden [Quma0065006] is geboren op 18-08-1912 in Hennen (D), dochter van Marinus van der Heijden [Quma0065005] en Johanna Maria Dijmphna Iriks [Quma0251906] (zie IV-aj). Jacoba trouwde, 20 jaar oud, op 26-01-1933 in Wouw met **Petrus Vroegrijk [QuMa0029104]**, 21 jaar oud. Petrus is geboren op 30-07-1911 in Wouw, zoon van Petrus Johannes Vroegrijk [Quma0088205] en Maria Catharina Verbraak [QuMa0029103]. Petrus is overleden op 09-01-1986 in Bergen op Zoom, 74 jaar oud.

Kind van Jacoba en Petrus:

1 Johannes Marinus Vroegrijk [QuMa0029105], geboren op 21-04-1933 in Wouw. Johannes is overleden op 23-03-2006 in Bergen op Zoom, 72 jaar oud.

V-ej Adrianus Martinus van der Heijden [Quma0065006] is geboren op 31-05-1914 in Wouw, zoon van Marinus van der Heijden [Quma0065005] en Johanna Maria Dijmphna Iriks [Quma0251906] (zie IV-aj). Adrianus is overleden op 29-03-1945 in Dreierwalde (D), 30 jaar oud. Adrianus trouwde, 26 jaar oud, op 05-12-1940 in Wouw met **Cornelia Rijnkels**, 20 jaar oud. Cornelia is geboren op 12-05-1920 in Wouw, dochter van Johanna Rijnkels [QuMa0011602]. Van de geboorte is aangifte gedaan [bron: akte 92]. Cornelia is overleden op 17-02-2007 in Wouw, 86 jaar oud.

V-ek Maria Johanna van der Heijden [Quma0065006] is geboren op 21-11-1916 in Wouw, dochter van Marinus van der Heijden [Quma0065005] en Johanna Maria Dijmphna Iriks [Quma0251906] (zie IV-aj). Maria is overleden op 04-06-1919 in Wouw, 2 jaar oud.

Kind van Maria uit onbekende relatie:

1 Marinus van der Heijden [Quma0065007], geboren op 27-11-1934 in Wouw.

V-el Maria Wilhelmina van der Heijden [Quma0065006] is geboren op 19-02-1921 in Wouw, dochter van Marinus van der Heijden [Quma0065005] en Johanna Maria Dijmphna Iriks [Quma0251906] (zie IV-aj). Maria is overleden op 16-01-1972 in Roosendaal, 50 jaar oud. Maria trouwde met **Willem Lambertus Landa**. Willem is geboren op 10-03-1919 in Bergen op Zoom, zoon van Cornelis Wilhelmus Landa en

Johanna van Wanrooij. Willem is overleden op 24-06-1982 in Bergen op Zoom, 63 jaar oud.

V-em Philomena Angelina van Meel [Quma0064206] is geboren op 05-05-1915 in Steenbergen, dochter van Adrianus van Meel [Quma0064205] en Adriana Catharina Philomena Iriks [Quma0251906] (zie IV-ak). Philomena is overleden op 26-06-1947 in Wouw, 32 jaar oud. Philomena trouwde met **Petrus Johannes van Dongen [Quma0061206]**. Petrus is geboren op 17-02-1913 in Wouw, zoon van Cornelis van Dongen [Quma0070806] en Cornelia Mangelaars [Quma0061205]. Petrus trouwde later met Cornelia van Zundert.

Kinderen van Philomena en Petrus:

1 Cornelis Adrianus van Dongen [Quma0061207], geboren op 28-01-1935 in Wouw.
2 Opvraagbaar via info@stichtingQuMa.nl.
3 Doodgeboren Kind van Dongen [Quma0061207], levenloos geboren kind, geboren op 04-12-1944 in Wouw.

V-en Jacoba Wilhelmina van Meel [Quma0064206] is geboren op 07-07-1920 in Wouw, dochter van Adrianus van Meel [Quma0064205] en Adriana Catharina Philomena Iriks [Quma0251906] (zie IV-ak). Jacoba is overleden op 15-11-2001 in Wouw, 81 jaar oud. Jacoba trouwde met **Wilhelmus Marie Rommens [QuMa0046405]**. Wilhelmus is geboren op 30-07-1918 in Roosendaal, zoon van Cornelis Franciscus Rommens [QuMa0046404] en Johanna de Rijk [QuMa0115605]. Wilhelmus is overleden op 18-11-2001 in Wouw, 83 jaar oud.

V-eo Wilhelmina Catharina van Meel [Quma0064206] is geboren op 28-07-1925 in Heerle, dochter van Adrianus van Meel [Quma0064205] en Adriana Catharina Philomena Iriks [Quma0251906] (zie IV-ak). Wilhelmina is overleden op 15-01-2002 in Wouw, 76 jaar oud. Zij is gecremeerd op 18-01-2002 in Bergen op Zoom Crematorium. Wilhelmina trouwde, 17 jaar oud, op 20-05-1943 in Wouw [bron: akte 11] met **Petrus Franciscus Wilhelmus Hoendervangers [Quma0087606]**, 20 jaar oud. Petrus is geboren op 09-10-1922 in Rucphen, zoon van Franciscus Leonardus Hoendervangers [Quma0087605] en Maria Catharina van Eekelen [QuMa0144205]. Van de geboorte is aangifte gedaan op 10-10-1922 [bron: akte 212].

Kind van Wilhelmina en Petrus:

1 Maria Wilhelmina Hoendervangers [Quma0064207], geboren op 20-02-1966 in Bergen op Zoom. Maria is overleden op 21-02-1966 in Bergen op Zoom, 1 dag oud. Van het overlijden is aangifte gedaan op 22-02-1966 [bron: akte 61].

V-ep Martinus Raats [Quma0069607] is geboren op 24-11-1909 in Steenbergen, zoon van Cornelis Maria Raats [Quma0069606] en Wilhelmina Cornelia Iriks [Quma0251906] (zie IV-al). Martinus is overleden op 31-05-1978 in Rotterdam, 68 jaar oud. Martinus trouwde, 21 jaar oud, op 21-05-1931 in Wouw met **Johanna Maria Krijnen [QuMa0044204]**, 26 jaar oud. Johanna is geboren op 14-08-1904 in Wouw, dochter van Johannes Krijnen [QuMa0133606] en Hendrica van Dorst [QuMa0044203]. Van de geboorte is aangifte gedaan [bron: akte 96].

Kinderen van Martinus en Johanna:

1 Cornelis Johannes Raats [QuMa0044205], geboren op 04-09-1931 in Rotterdam. Cornelis is overleden op 30-12-1931 in Rotterdam, 3 maanden oud.
2 Johannes Cornelis Raats [QuMa0044205], geboren op 30-05-1933 in Rotterdam. Johannes is overleden op 22-09-1934 in Rotterdam, 1 jaar oud.
3 Opvraagbaar via info@stichtingQuMa.nl.
4 Opvraagbaar via info@stichtingQuMa.nl.

V-eq Dimphna Johanna Raats [Quma0069607] is geboren op 13-09-1911 in Wouw, dochter van Cornelis Maria Raats [Quma0069606] en Wilhelmina Cornelia Iriks [Quma0251906] (zie IV-al). Dimphna is overleden op 04-11-1960 in Roosendaal, 49 jaar oud. Dimphna trouwde, 23 jaar oud, op 29-11-1934 in Wouw met **Johannes Adrianus van Hassel**, 22 jaar oud. Johannes is geboren op 01-09-1912 in Roosendaal, zoon van Johannes van Hassel en Johanna Broeren.

Kind van Dimphna en Johannes:

1 Johannes Cornelis Adrianus van Hassel [Quma0069608], geboren op 14-05-1935 in Roosendaal.

V-er Jakobi Johanna Raats [Quma0069607] is geboren op 26-12-1912 in Hennen (D), dochter van Cornelis Maria Raats [Quma0069606] en Wilhelmina Cornelia Iriks [Quma0251906] (zie IV-al). Jakobi is overleden op 27-11-2002 in Ossendrecht, 89 jaar oud. Jakobi trouwde, 24 jaar oud, op 13-05-1937 in Wouw met **Franciscus Burremans [QuMa0165607]**, 24 jaar oud. Franciscus is geboren op 25-02-1913 in Ossendrecht, zoon van Jacobus Burremans [QuMa0247607] en Maria Jansen [QuMa0165606]. Franciscus is overleden op 26-06-1983 in Hoogerheide, 70 jaar oud.

V-es Johanna Adriana Raats [Quma0069607] is geboren op 02-03-1914 in Hennen (D), dochter van Cornelis Maria Raats [Quma0069606] en Wilhelmina Cornelia Iriks [Quma0251906] (zie IV-al). Johanna trouwde, 25 jaar oud, op 25-04-1939 in Roosendaal [bron: akte 35] met **Petrus Andreas IJzermans [Quma0086407]**, 30 jaar oud. Petrus is geboren op 30-08-1908 in Steenbergen, zoon van Wilhelmus IJzermans [Quma0122005] en Anna Maria Moerbeek [Quma0086406]. Van de geboorte is aangifte gedaan op 01-09-1908 [bron: akt 212].

Kind van Johanna en Petrus:

1 Opvraagbaar via info@stichtingQuMa.nl.

V-et Maria Raats [Quma0069607] is geboren op 01-05-1920 in Wouw, dochter van Cornelis Maria Raats [Quma0069606] en Wilhelmina Cornelia Iriks [Quma0251906] (zie IV-al). Maria trouwde, 23 jaar oud, op 18-02-1944 in ’s Gravenhage met **Johannes Hartmann**, 40 jaar oud. Johannes is geboren op 10-12-1903 in Rotterdam, zoon van Wouter Hartmann en Johanna Elizabeth van Dusseldorp. Johannes is overleden op 03-02-1979 in Dreierwalde (D), 75 jaar oud.

Kinderen van Maria en Johannes:

1 Opvraagbaar via info@stichtingQuMa.nl.
2 Opvraagbaar via info@stichtingQuMa.nl.

V-eu Jacobus Cornelis Raats [Quma0069607] is geboren op 09-05-1922 in Wouw, zoon van Cornelis Maria Raats [Quma0069606] en Wilhelmina Cornelia Iriks [Quma0251906] (zie IV-al). Jacobus is overleden op 31-01-1996 in Ossendrecht, 73 jaar oud. Jacobus trouwde, 22 jaar oud, op 28-12-1944 in Woensdrecht [bron: Akte 24] met **Johanna Francisca (Jo) Schoutens [Quma0040606]**, 21 jaar oud. Jo is geboren op 27-07-1923 in Woensdrecht, dochter van Jacobus Adrianus Schoutens [Quma0242206] en Helena Johanna Korsmit [Quma0040605]. Van de geboorte is aangifte gedaan [bron: akte 63]. Jo is overleden op 30-08-1992 in Roosendaal & Nispen, 69 jaar oud.

Kinderen van Jacobus en Jo:

1 Opvraagbaar via info@stichtingQuMa.nl.
2 Opvraagbaar via info@stichtingQuMa.nl.
3 Opvraagbaar via info@stichtingQuMa.nl.
4 Opvraagbaar via info@stichtingQuMa.nl.
5 Adriana Carolina Raats [Quma0040607], geboren op 20-06-1953 in Woensdrecht. Adriana is overleden op 08-02-1954 in Bergen op Zoom, 7 maanden oud.
6 Opvraagbaar via info@stichtingQuMa.nl.
7 Opvraagbaar via info@stichtingQuMa.nl.
8 Opvraagbaar via info@stichtingQuMa.nl.
9 Opvraagbaar via info@stichtingQuMa.nl.

V-ev Catharina Adriana Johanna Raats [Quma0069607] is geboren op 06-06-1930 in Wouw, dochter van Cornelis Maria Raats [Quma0069606] en Wilhelmina Cornelia Iriks [Quma0251906] (zie IV-al). Catharina trouwde, 22 jaar oud, op 24-07-1952 in Wouw met **Marijnus Adrianus Luijks [QuMa0037205]**, 22 jaar oud. Marijnus is geboren op 10-11-1929 in Steenbergen, zoon van Hendrikus Luijks [QuMa0037204] en Anna Helena Bogers [Quma0067206].

Kinderen van Catharina en Marijnus:

1 Hendrikus Cornelis Anna Luijks [QuMa0037206], geboren op 11-02-1953 in Steenbergen. Volgt VI-iz.
2 Opvraagbaar via info@stichtingQuMa.nl. Volgt VI-ja.
3 Opvraagbaar via info@stichtingQuMa.nl. Volgt VI-jb.

V-ew Adriana Snepvangers [QuMa0029105] is geboren op 10-02-1920 in Wouw, dochter van Pieter Snepvangers [QuMa0029104] en Maria Paulina Iriks [Quma0251906] (zie IV-am). Adriana is overleden op 19-01-2011 in Bergen op Zoom, 90 jaar oud. Adriana trouwde, 21 jaar oud, op 21-08-1941 in Bergen op Zoom met **Johannes Martinus Verbaarendse**, 20 jaar oud. Johannes is geboren op 27-09-1920 in Bergen op Zoom, zoon van Martinus Verbaarendse [QuMa0119206] en Maria Hendrina van Elsakker. Van de geboorte is aangifte gedaan [bron: akte 427].

V-ex Martinus Franciscus Snepvangers [QuMa0029105] is geboren op 14-05-1923 in Wouw, zoon van Pieter Snepvangers [QuMa0029104] en Maria Paulina Iriks [Quma0251906] (zie IV-am). Martinus is overleden op 25-10-2002 in Bergen op Zoom, 79 jaar oud. Martinus trouwde met **Adriana Dymphna de Nijs**. Adriana is geboren op 11-07-1924 in Bergen op Zoom, dochter van Petrus de Nijs en Philomena Koolen. Adriana is overleden op 05-11-2007 in Bergen op Zoom, 83 jaar oud.

V-ey Martinus Iriks [QuMa0015804] is geboren op 14-08-1920 in Halsteren, zoon van Franciscus Iriks [Quma0251906] (zie IV-an) en Elisabeth de Weert [QuMa0015803]. Martinus is overleden op 30-01-1989 in Hoogerheide, 68 jaar oud. Hij is begraven op 02-02-1989 in Hoogerheide. Martinus trouwde, 37 jaar oud, op 11-12-1957 in Wouw met **Elisabeth Raats [Quma0064006]**, 37 jaar oud. Zie V-fj voor persoonsgegevens van Elisabeth.

Kind van Martinus en Elisabeth:

1 Opvraagbaar via info@stichtingQuMa.nl. Volgt VI-jc.

V-ez Wilhelmina (Mien) Kraaijbeek [QuMa0014404] is geboren op 14-04-1918 in Heerle, dochter van Leonardus Kraaijbeek [QuMa0014403] en Geertruida Iriks [Quma0251906] (zie IV-ao). Zij is gedoopt op 15-04-1918 in Heerle. Bij de doop van Mien waren aanwezig: getuigen Wilhelmina Hoendervangers (1861-1938) [grootmoeder vaderszijde] en Adriaan Kraaijbeek (1862-1938) [grootvader vaderszijde]. Mien is overleden op 08-05-1993 in Wouw, 75 jaar oud. Mien trouwde, 20 jaar oud, op 01-09-1938 in Wouw met **Antonius Mens [Quma0041305]**, 25 jaar oud. Antonius is geboren op 29-03-1913 in Bergen op Zoom, zoon van Petrus Johannes Mens [QuMa0046803] en Anna Maria Bastiaanse [Quma0041304]. Antonius is overleden op 29-10-1991 in Roosendaal, 78 jaar oud.

Kinderen van Mien en Antonius:

1 Johannes Leonardus Mens [QuMa0014405], geboren op 26-12-1938 in Wouw. Johannes is overleden op 28-05-2009 in Roosendaal, 70 jaar oud.
2 Leonardus Petrus Mens [QuMa0014405], geboren op 03-05-1941 in Wouw. Volgt VI-jd.
3 Opvraagbaar via info@stichtingQuMa.nl.
4 Opvraagbaar via info@stichtingQuMa.nl.
5 Opvraagbaar via info@stichtingQuMa.nl.

V-fa Martinus (Tinus) Kraaijbeek [QuMa0014404] is geboren op 07-06-1920 in Steenbergen, zoon van Leonardus Kraaijbeek [QuMa0014403] en Geertruida Iriks [Quma0251906] (zie IV-ao). Hij is gedoopt op 07-06-1920 in Kruisland. Tinus is overleden op 03-02-1988 in Bergen op Zoom, 67 jaar oud. Tinus trouwde, 25 jaar oud, op 22-05-1946 in Steenbergen met **Adriana Johanna (Naan) van Loon [QuMa0034405]**, 25 jaar oud. Naan is geboren op 14-07-1920 in Steenbergen, dochter van Adrianus Cornelis van Loon [QuMa0034404] en Johanna Cornelia Mathijssen [Quma0084406]. Naan is overleden op 11-03-2005 in Steenbergen, 84 jaar oud.

Kinderen van Tinus en Naan:

1 Opvraagbaar via info@stichtingQuMa.nl.
2 Opvraagbaar via info@stichtingQuMa.nl. Volgt VI-je.
3 Opvraagbaar via info@stichtingQuMa.nl.
4 Opvraagbaar via info@stichtingQuMa.nl. Volgt VI-jf.

V-fb Adrianus (Janus) Kraaijbeek [QuMa0014404] is geboren op 28-01-1922 in Kruisland, zoon van Leonardus Kraaijbeek [QuMa0014403] en Geertruida Iriks

[Quma0251906] (zie IV-ao). Hij is gedoopt op 29-01-1922 in Kruisland. Janus trouwde, 28 jaar oud, op 09-08-1950 in Steenbergen met **Hendrika Lucia Luijks [Quma0065007]**, 22 jaar oud. Het kerkelijk huwelijk vond plaats op 10-08-1950 in Steenbergen. Hendrika is geboren op 28-01-1928 in Steenbergen, dochter van Marinus Luijks [Quma0065006] en Elisabeth van Eekelen [Quma0081806]. Hendrika is overleden op 26-05-2003, 75 jaar oud.

Kinderen van Janus en Hendrika:

1 Opvraagbaar via info@stichtingQuMa.nl.
2 Opvraagbaar via info@stichtingQuMa.nl.

V-fc Cornelius (Kees) Kraaijbeek [QuMa0014404] is geboren op 29-08-1923 in Wouw, zoon van Leonardus Kraaijbeek [QuMa0014403] en Geertruida Iriks [Quma0251906] (zie IV-ao). Hij is gedoopt op 30-08-1923 in Wouw. Kees is overleden op 19-08-2002, 78 jaar oud. Kees trouwde met **Adriana Petronella Besters [QuMa0018406]**. Adriana is geboren op 08-04-1927 in Roosendaal, dochter van Adrianus Besters [Quma0065405] en Dimphna Maria Bakx [QuMa0018405]. Adriana is overleden op 21-08-1980, 53 jaar oud.

V-fd Joanna Jacoba Cornelia Kraaijbeek [QuMa0014404] is geboren op 20-04-1927 in Moerstraten, dochter van Leonardus Kraaijbeek [QuMa0014403] en Geertruida Iriks [Quma0251906] (zie IV-ao). Zij is gedoopt op 21-04-1927 in Moerstraten. Joanna is overleden op 11-03-2008, 80 jaar oud. Joanna trouwde met **Marinus (Rinus) Ooms**. Rinus is geboren op 22-07-1924. Rinus is overleden op 12-10-2001 in Steenbergen, 77 jaar oud.

V-fe Petrus Josephus Kraaijbeek [QuMa0014404] is geboren op 01-05-1929 in Moerstraten, zoon van Leonardus Kraaijbeek [QuMa0014403] en Geertruida Iriks [Quma0251906] (zie IV-ao). Hij is gedoopt op 01-05-1929 in Moerstraten. Petrus trouwde met **Opvraagbaar via info@stichtingQuMa.nl**.

V-ff Johanna (Jans) Kraaijbeek [QuMa0014404] is geboren op 23-07-1930 in Moerstraten, dochter van Leonardus Kraaijbeek [QuMa0014403] en Geertruida Iriks [Quma0251906] (zie IV-ao). Zij is gedoopt op 24-07-1930 in Wouw. Jans is overleden op 11-06-2009 in Bergen op Zoom, 78 jaar oud. Zij is gecremeerd op 16-06-2009 in Bergen op Zoom Crematorium. Jans trouwde, 19 jaar oud, op 25-08-1949 in Wouw met **Cornelis (Nil) Matthijssen [Quma0060406]**, 23 jaar oud. Nil is geboren op 27-08-1925 in Moerstraten, zoon van Nicolaas Matthijssen [Quma0060405] en Dimphna (Dien) Valkenburg [QuMa0700808]. Nil is overleden op 16-05-2006 in Moerstraten, 80 jaar oud.

Kinderen van Jans en Nil:

1 Opvraagbaar via info@stichtingQuMa.nl. Volgt VI-jg.
2 Opvraagbaar via info@stichtingQuMa.nl. Volgt VI-jh.
3 Opvraagbaar via info@stichtingQuMa.nl. Volgt VI-ji.
4 Opvraagbaar via info@stichtingQuMa.nl. Volgt VI-jj.

V-fg Paulus Henricus Kraaijbeek [QuMa0014404] is geboren op 28-05-1933 in Moerstraten, zoon van Leonardus Kraaijbeek [QuMa0014403] en Geertruida Iriks [Quma0251906] (zie IV-ao). Hij is gedoopt op 28-05-1933 in Moerstraten. Paulus is overleden op 28-04-2000 in Roosendaal, 66 jaar oud. Paulus trouwde met **Adriana**

Johanna Agnes Elisabeth Adriaansen [QuMa0035205]. Adriana is geboren op 23-07-1935 in Steenbergen, dochter van Johannes Franciscus Maria Adriaansen [QuMa0035204] en Anna Maria de Mooij [Quma0058805].

V-fh Cornelia Petronella Kraaijbeek [QuMa0014404] is geboren op 27-07-1935 in Moerstraten, dochter van Leonardus Kraaijbeek [QuMa0014403] en Geertruida Iriks [Quma0251906] (zie IV-ao). Zij is gedoopt op 27-07-1935 in Moerstraten. Cornelia trouwde met **Adrianus Hendricus Stander [Quma0041205]**. Adrianus is geboren op 25-11-1927 in Wouw, zoon van Marinus Stander [Quma0041204] en Antonia Sebregts [QuMa0232406].

V-fi Opvraagbaar via info@stichtingQuMa.nl, dochter van Leonardus Kraaijbeek [QuMa0014403] en Geertruida Iriks [Quma0251906] (zie IV-ao). Zij trouwde met **Christiaan Matthijssen [Quma0060406]**. Christiaan is geboren op 04-07-1935 in Wouw, zoon van Nicolaas Matthijssen [Quma0060405] en Dimphna (Dien) Valkenburg [QuMa0700808].

Kind van Opvraagbaar via info@stichtingQuMa.nl en Christiaan:

1 Opvraagbaar via info@stichtingQuMa.nl. Volgt VI-jk.

V-fj Elisabeth Raats [Quma0064006] is geboren op 01-04-1920 in Wouw, dochter van Petrus Cornelis Raats [Quma0064005] en Dijmphna Jacoba Iriks [Quma0251906] (zie IV-ap). Elisabeth is overleden op 20-11-2012 in Woensdrecht, 92 jaar oud. Elisabeth trouwde, 37 jaar oud, op 11-12-1957 in Wouw met **Martinus Iriks [QuMa0015804]**, 37 jaar oud. Zie V-ey voor persoonsgegevens van Martinus.

Kind van Elisabeth en Martinus: zie V-ey.

V-fk Adriana Bastiaanse [QuMa0032206] is geboren op 10-03-1925 in Wouw, dochter van Adrianus Bastiaanse [QuMa0032205] en Anna Cornelia Iriks [Quma0251906] (zie IV-aq). Adriana is overleden op 16-03-2002 in Bergen op Zoom, 77 jaar oud. Adriana trouwde met **Carolus Louis Neelen**. Carolus is geboren op 06-11-1925 in Steenbergen. Carolus is overleden op 14-10-1995 in Bergen op Zoom, 69 jaar oud.

V-fl Johanna Bastiaanse [QuMa0032206] is geboren op 21-05-1929 in Wouw, dochter van Adrianus Bastiaanse [QuMa0032205] en Anna Cornelia Iriks [Quma0251906] (zie IV-aq). Johanna is overleden op 24-05-1994 in Wouw, 65 jaar oud. Johanna trouwde met **Opvraagbaar via info@stichtingQuMa.nl**.

V-fm Johanna Jacoba Suijkerbuijk [QuMa0037205] is geboren op 30-01-1929 in Wouw, dochter van Adrianus Suijkerbuijk [QuMa0037204] en Petronella Iriks [Quma0251906] (zie IV-as). Johanna trouwde, 18 jaar oud, op 30-10-1947 in Bergen op Zoom [bron: Akte 242] met **Jacobus Cornelis Groffen [Quma0067007]**, 21 of 22 jaar oud. Jacobus is geboren in 1925 in Wouw, zoon van Johannes (Jan) Groffen [Quma0067006] en Adriana van Baal [QuMa0157006]. Jacobus is overleden.

V-fn Johannes Martinus Suijkerbuijk [QuMa0037205] is geboren op 05-04-1932 in Wouw, zoon van Adrianus Suijkerbuijk [QuMa0037204] en Petronella Iriks [Quma0251906] (zie IV-as). Johannes is overleden op 02-04-1995 in Bergen op Zoom, 62 jaar oud. Johannes trouwde met **Catharina Otto**. Catharina is overleden op 25-04-2002 in Bergen op Zoom.

V-fo Martinus Petrus Suijkerbuijk [QuMa0037205] is geboren op 28-02-1939 in Wouw, zoon van Adrianus Suijkerbuijk [QuMa0037204] en Petronella Iriks [Quma0251906] (zie IV-as). Martinus trouwde, 20 jaar oud, op 31-03-1959 in Roosendaal met **Marina Helena Elisabeth Johanna Nijssen**, 18 jaar oud. Marina is geboren op 05-06-1940 in Roosendaal, dochter van Antonius Johannes Nijssen en Cornelia Maria van Ginneken.

Kind van Martinus en Marina:

1 Opvraagbaar via info@stichtingQuMa.nl. Volgt VI-jl.

V-fp Martinus van Sittert [QuMa0130209] is geboren op 13-07-1931 in Alkmaar, zoon van Henricus Petrus Marie van Sittert [QuMa0130208] en Catharina Iriks [Quma0251906] (zie IV-at). Martinus is overleden op 05-08-2009, 78 jaar oud. Martinus:
(1) trouwde, 23 jaar oud, op 26-01-1955 in Sijbekarspel met **Neeltje Aaij**, 22 jaar oud. De scheiding werd uitgesproken op 07-04-1960 in Sijbekarspel. Neeltje is geboren op 24-09-1932 in Sijbekarspel. Neeltje is overleden op 29-05-2013, 80 jaar oud.
(2) trouwde met **Opvraagbaar via info@stichtingQuMa.nl**.

V-fq Joanna van Sittert [QuMa0130209] is geboren op 02-11-1932, dochter van Henricus Petrus Marie van Sittert [QuMa0130208] en Catharina Iriks [Quma0251906] (zie IV-at). Joanna is overleden op 14-02-2000, 67 jaar oud. Joanna trouwde met **Petrus de Bakker**. Petrus is geboren op 28-06-1927 in Hontenisse, zoon van Alphons de Bakker en Mathilde de Bakker. Petrus is overleden op 27-02-1988 in Middenmeer, 60 jaar oud.

V-fr Cornelia Maria van Sittert [QuMa0130209] is geboren op 20-11-1939 in Middenmeer, dochter van Henricus Petrus Marie van Sittert [QuMa0130208] en Catharina Iriks [Quma0251906] (zie IV-at). Cornelia is overleden op 05-07-2011 in Plaats, 71 jaar oud. Cornelia trouwde met **Johannes Johannes Hofland**. Johannes is geboren op 19-08-1933 in Wervershoof. Johannes is overleden op 20-01-1986 in Alkmaar, 52 jaar oud.

Kind van Cornelia en Johannes:

1 Nicolaas Henricus Hofland [QuMa0130210], geboren op 08-11-1962 in Middenmeer. Nicolaas is overleden op 10-08-1967 in Amsterdam, 4 jaar oud.

VI-a Adriana Johanna Kammers [QuMa0017004] is geboren op 27-01-1904 in Roosendaal, dochter van Antonius Cornelis Kammers en Anna Cornelia Suijkerbuijk [QuMa0017003] (zie V-a). Adriana trouwde, 17 jaar oud, op 26-04-1921 in Roosendaal [bron: akte 41] met **Petrus van Eekelen [QuMa0166608]**, 18 jaar oud. Petrus is geboren op 31-10-1902 in Wouw, zoon van Gerardus van Eekelen [QuMa0166607] en Maria Heeren [QuMa0169806]. Petrus is overleden op 03-04-1969 in Roosendaal, 66 jaar oud.

Kinderen van Adriana en Petrus:

1 Gerardus van Eekelen [QuMa0017005], geboren op 05-06-1921 in Roosendaal. Gerardus is overleden op 06-08-1921 in Roosendaal, 2 maanden oud.
2 Anna Cornelia van Eekelen [QuMa0017005], geboren op 24-08-1922 in Roosendaal. Volgt VII-a.

VI-b Petrus Jacobus Franciscus Schoonen [QuMa0017004] is geboren op 19-09-1902 in Wouw, zoon van Petrus Johannes Schoonen [QuMa0018602] en Joanna Iriks

[QuMa0017003] (zie V-b). Petrus trouwde met **Petronella Maria van Wortel [Quma0059005]**. Petronella is geboren op 25-03-1901 in Oud Gastel, dochter van Dingeman van Wortel [Quma0076205] en Adriana de Jong [Quma0059004]. Van de geboorte is aangifte gedaan [bron: akte 36].

Kinderen van Petrus en Petronella:

1 Petrus Johannes Dingeman Schoonen [QuMa0017005], geboren op 28-08-1925 in Wouw.
2 Dingeman Schoonen [QuMa0017005], geboren op 30-10-1927 in Millingen a/d Rijn.
3 Opvraagbaar via info@stichtingQuMa.nl.

VI-c Franciscus Cornelis Schoonen [QuMa0017004] is geboren op 30-11-1905 in Wouw, zoon van Petrus Johannes Schoonen [QuMa0018602] en Joanna Iriks [QuMa0017003] (zie V-b). Franciscus trouwde, 25 jaar oud, op 28-07-1931 in Roosendaal met **Carolina van Meel [QuMa0042805]**, 24 jaar oud. Carolina is geboren op 07-02-1907 in Roosendaal, dochter van Johannes van Meel [Quma0122205] en Maria Adriana Hagenaars [QuMa0042804]. Carolina is overleden op 06-06-1997 in Roosendaal, 90 jaar oud.

Kind van Franciscus en Carolina:

1 Petrus Johannes Maria Schoonen [QuMa0017005], geboren op 03-05-1936 in Wouw. Volgt VII-b.

VI-d Josephus van de Kasteele [QuMa0036605] is geboren op 31-07-1890 in Steenbergen, zoon van Petrus Johannes van de Kasteele [Quma0039203] en Anna Catharina de Groot [QuMa0036604] (zie V-c). Josephus is overleden op 14-08-1963 in Eindhoven, 73 jaar oud. Josephus trouwde, 26 jaar oud, op 06-06-1917 in Ossendrecht [bron: akte 11] met **Maria Elisabeth Dirkx**, 24 jaar oud. Maria is geboren op 17-07-1892 in Ossendrecht, dochter van Ludovicus Dirckx en Adriana Paardekam. Maria is overleden op 24-03-1976, 83 jaar oud.

Kinderen van Josephus en Maria:

1 Anna Maria van de Kasteele [QuMa0036606], geboren op 10-01-1921 in Steenbergen. Anna is overleden op 18-06-2008 in Eindhoven, 87 jaar oud.
2 Adriana Petronella van de Kasteele [QuMa0036606], geboren op 27-04-1922 in Steenbergen. Volgt VII-c.
3 Anna Maria van de Kasteele [QuMa0036606], geboren op 10-06-1924 in Steenbergen.
4 Petronella Antonetta Maria van de Kasteele [QuMa0036606], geboren op 10-03-1927 in Steenbergen.

VI-e Johanna van de Kasteele [QuMa0036605] is geboren op 19-02-1892 in Steenbergen, dochter van Petrus Johannes van de Kasteele [Quma0039203] en Anna Catharina de Groot [QuMa0036604] (zie V-c). Johanna is overleden op 21-06-1977 in Halsteren, 85 jaar oud. Johanna trouwde, 19 jaar oud, op 16-09-1911 in Halsteren [bron: akte 27] met **Cornelis Maas [QuMa0023403]**, 25 jaar oud. Cornelis is geboren op 20-01-1886 in Halsteren, zoon van Johannes Maas [QuMa0173605] en Adriana Mens

[QuMa0023402]. Van de geboorte is aangifte gedaan [bron: akte 6]. Cornelis is overleden op 06-08-1968 in Halsteren, 82 jaar oud.

Kinderen van Johanna en Cornelis:

1 Johannes Maas [QuMa0023404], geboren op 08-01-1912 in Halsteren. Volgt VII-d.
2 Anna Catharina Maas [QuMa0023404], geboren op 12-01-1913 in Halsteren. Volgt VII-e.
3 Adriana Elisabeth Maas [QuMa0023404], geboren op 23-03-1914 in Halsteren. Volgt VII-f.
4 Elisabeth Maas [QuMa0023404], geboren op 10-08-1918 in Halsteren. Volgt VII-g.
5 Cornelis Maas [QuMa0023404], geboren op 06-10-1923 in Halsteren. Cornelis is overleden in 1998 in Dordrecht, 74 of 75 jaar oud.

VI-f Johanna Petronella Francisca Jochems [QuMa0036605] is geboren op 24-07-1912 in Bergen op Zoom, dochter van Petrus Jochems [QuMa0036604] (zie V-e) en Johanna IJsermans [Quma0063204]. Johanna trouwde, 24 jaar oud, op 18-01-1937 in Bergen op Zoom met **Andreas Machiel Johannes van Loon [QuMa0275408]**, 26 jaar oud. Andreas is geboren op 25-02-1910 in Bergen op Zoom, zoon van Johannes Ludovicus van Loon [QuMa0275407] en Cornelia Maria Fricke.

VI-g Wilhelmus Johannes Wezenbeek [QuMa0015204] is geboren op 18-09-1909 in Steenbergen, zoon van Adrianus Cornelis Wezenbeek [QuMa0015203] en Antonetta Jochems [QuMa0036604] (zie V-f). Wilhelmus trouwde, 25 jaar oud, op 19-07-1935 in Steenbergen met **Anna Maria Buijk [QuMa0036004]**, 30 jaar oud. Anna is geboren op 15-09-1904 in Steenbergen, dochter van Johannes Buijk [QuMa0036805] en Joanna van Gaans [QuMa0036003].

Kinderen van Wilhelmus en Anna:

1 Opvraagbaar via info@stichtingQuMa.nl.
2 Opvraagbaar via info@stichtingQuMa.nl.
3 Johannes Adrianus Maria Wezenbeek [QuMa0015205], geboren op 06-04-1939 in Steenbergen. Volgt VII-h.

VI-h Johannes Maria Wezenbeek [QuMa0015204] is geboren in 1916 in Steenbergen, zoon van Adrianus Cornelis Wezenbeek [QuMa0015203] en Antonetta Jochems [QuMa0036604] (zie V-f). Johannes trouwde, 24 of 25 jaar oud, op 16-08-1941 in Steenbergen [bron: akte 49] met **Maria Catharina Kerstens [Quma0065006]**, 22 jaar oud. Maria is geboren op 05-03-1919 in Steenbergen, dochter van Adrianus Rumoldus Kerstens [QuMa0123006] en Adriana Bosmans [Quma0065005]. Van de geboorte is aangifte gedaan [bron: akte 42]. Maria is overleden op 08-05-2000 in Kruisland, 81 jaar oud.

VI-i Maria Cornelia van Osta [QuMa0036605] is geboren op 29-04-1904 in Roosendaal, dochter van Bernardus Adrianus van Osta [QuMa0147207] en Johanna Jochems [QuMa0036604] (zie V-g). Maria is overleden op 20-10-1993 in Wouw, 89 jaar oud. Maria trouwde, 24 jaar oud, op 03-05-1928 in Wouw met **Jacobus Luijks [Quma0065006]**, 24 jaar oud. Jacobus is geboren op 24-01-1904 in Steenbergen, zoon van Marijn Luijks

[QuMa0136207] en Hendrika van Gastel [Quma0072004]. Jacobus is overleden op 06-08-1976 in Roosendaal, 72 jaar oud. Hij is begraven op 10-08-1976 in Heerle.

Kinderen van Maria en Jacobus:

1 Bernardus Marinus Luijks [QuMa0036606], geboren op 26-03-1930 in Wouw.
2 Opvraagbaar via info@stichtingQuMa.nl.
3 Opvraagbaar via info@stichtingQuMa.nl.

VI-j Petronella van Osta [QuMa0036605] is geboren op 27-02-1906 in Roosendaal, dochter van Bernardus Adrianus van Osta [QuMa0147207] en Johanna Jochems [QuMa0036604] (zie V-g). Petronella trouwde met **Hubertus Johannes Iriks [QuMa0029505]**. Zie V-dv voor persoonsgegevens van Hubertus.

Kind van Petronella uit onbekende relatie:

1 Adrianus Bernardus van Osta [QuMa0036606], geboren op 03-12-1920 in Wouw.

VI-k Petronilla Oerlemans [QuMa0029205] is geboren op 31-10-1916 in Steenbergen, dochter van Johannes (Jan) Oerlemans [QuMa0029204] en Maria Catharina Jochems [QuMa0036604] (zie V-h). Petronilla is overleden op 10-01-1992 in Wouw, 75 jaar oud. Petronilla:
(1) trouwde, 21 jaar oud, op 18-02-1938 in Wouw met **Cornelis Marinus Adrianus Heijmans [Quma0062406]**, 22 jaar oud. Cornelis is geboren op 31-01-1916 in Wouw, zoon van Adrianus Heijmans [Quma0065405] en Johanna de Mooij [Quma0062405]. Cornelis is overleden op 08-10-1974 in Roosendaal, 58 jaar oud.
(2) begon een relatie, minstens 58 jaar oud, na 1974 met **Jan Koen**.

Kinderen van Petronilla en Cornelis:

1 Opvraagbaar via info@stichtingQuMa.nl.
2 Jacobus Cornelis Heijmans [QuMa0029206], geboren in 02-1947 in Wouw. Jacobus is overleden op 10-11-1947 in Wouw, 9 maanden oud.

VI-l Petronella Johanna Maria (Nel) Heshof [QuMa0036605] is geboren op 24-08-1904 in Steenbergen, dochter van Johannes Heshof [QuMa0294408] en Maria Broos [QuMa0036604] (zie V-l). Nel is overleden op 18-06-1991 in Steenbergen, 86 jaar oud. Zij is gecremeerd in Bergen op Zoom. Nel trouwde, 18 jaar oud, op 08-12-1922 in Steenbergen met **Dingeman (Dingeman) Jonkers [QuMa0015204]**, 20 jaar oud. Dingeman is geboren op 11-06-1902 in Steenbergen, zoon van Antonij Jonkers [QuMa0015203] en Maria Elizabeth (Mie) Veltman [QuMa0128006]. Dingeman is overleden op 21-12-1982 in Steenbergen, 80 jaar oud.

Kinderen van Nel en Dingeman:

1 Antonij Johannes Jonkers [QuMa0015205], geboren op 23-08-1924 in Steenbergen. Antonij is overleden op 24-09-1924 in Steenbergen, 1 maand oud.
2 Johannes Antonij (Jan) Jonkers [QuMa0015205], geboren op 04-08-1926 in Steenbergen. Volgt VII-i.
3 Antonij Johannes Jonkers [QuMa0015205], geboren op 27-01-1931 in Steenbergen.

4 Maria Cornelia Johanna Jonkers [QuMa0015205], geboren op 14-11-1932 in Steenbergen. Maria is overleden op 01-12-1932 in Steenbergen, 17 dagen oud.
5 Petrus Wilhelmus Bernardus Jonkers [QuMa0015205], geboren op 01-08-1934 in Steenbergen. Volgt VII-j.
6 Opvraagbaar via info@stichtingQuMa.nl. Volgt VII-k.
7 Opvraagbaar via info@stichtingQuMa.nl. Volgt VII-l.

VI-m Bernardus Gijsbertus Heshof [QuMa0036605] is geboren op 19-04-1909 in Oud Beijerland, zoon van Johannes Heshof [QuMa0294408] en Maria Broos [QuMa0036604] (zie V-l). Bernardus is overleden op 16-08-1983 in Bergen op Zoom, 74 jaar oud. Bernardus trouwde met **Johanna Elisabeth Gladdines [Quma0057806]**. Johanna is geboren op 14-09-1914 in Steenbergen, dochter van Antonij Gladdines [QuMa0128006] en Lucia Adriana de Ron [Quma0057805].

VI-n Cornelis Wilhelmus (Kees) Heshof [QuMa0036605] is geboren op 14-08-1910 in Oud Beijerland, zoon van Johannes Heshof [QuMa0294408] en Maria Broos [QuMa0036604] (zie V-l). Kees is overleden op 05-07-1979 in Steenbergen, 68 jaar oud. Kees trouwde met **Maria Anna Cornelia van Ginderen [QuMa0030805]**. Maria is geboren op 29-09-1906 in Wouw, dochter van Jacobus van Ginderen [QuMa0128907] en Anna Maria de Kok [QuMa0030804]. Maria is overleden op 29-05-1999 in Steenbergen, 92 jaar oud.

Kinderen van Kees en Maria:

1 Maria Petronella Johanna (Riet) Heshof [QuMa0030806], geboren op 07-12-1932 in Steenbergen. Volgt VII-m.
2 Anna Maria Catharina Heshof [QuMa0030806], geboren op 20-03-1934 in Steenbergen. Volgt VII-n.
3 Johannes Jacobus Cornelius (Jan) Heshof [QuMa0030806], geboren op 10-06-1935 in Steenbergen. Volgt VII-o.
4 Jacobus Bernardus Maria (Jac) Heshof [QuMa0030806], geboren op 02-05-1937 in Steenbergen. Volgt VII-p.
5 Opvraagbaar via info@stichtingQuMa.nl. Volgt VII-q.

VI-o Joanna Geertruda Cornelia Heshof [QuMa0036605] is geboren op 13-01-1912 in Oud Beijerland, dochter van Johannes Heshof [QuMa0294408] en Maria Broos [QuMa0036604] (zie V-l). Joanna is overleden op 02-10-1979 in Kruisland, 67 jaar oud. Joanna trouwde, 25 jaar oud, op 12-05-1937 met **Adrianus Martinus Baselier [QuMa0184006]**, 32 jaar oud. Adrianus is geboren op 15-04-1905 in Kruisland, zoon van Pieter Jan Baselier [Quma0245807] en Joanna Cornelia Rens [QuMa0184005]. Adrianus is overleden op 15-12-1993 in Bergen op Zoom, 88 jaar oud.

Kinderen van Joanna en Adrianus:

1 Petrus Johannes (Piet) Baselier [QuMa0036606], geboren op 23-04-1939 in Kruisland. Volgt VII-r.
2 Johannes Martinus Cornelis (Jan) Baselier [QuMa0036606], geboren op 08-03-1941 in Kruisland. Volgt VII-s.
3 Opvraagbaar via info@stichtingQuMa.nl.
4 Opvraagbaar via info@stichtingQuMa.nl.
5 Opvraagbaar via info@stichtingQuMa.nl.
6 Opvraagbaar via info@stichtingQuMa.nl. Volgt VII-t.

VI-p Marinus Andreas Heshof [QuMa0036605] is geboren op 24-09-1924 in Steenbergen, zoon van Johannes Heshof [QuMa0294408] en Maria Broos [QuMa0036604] (zie V-l). Marinus is overleden op 19-02-1994 in Bergen op Zoom, 69 jaar oud. Marinus trouwde met **Dijmphna Elisabeth Uijtdewilligen [QuMa0032406]**. Dijmphna is geboren op 01-08-1924 in Steenbergen, dochter van Franciscus Uijtdewilligen [QuMa0032405] en Petronella Beens [Quma0069206]. Dijmphna is overleden op 22-01-2021, 96 jaar oud.

Kinderen van Marinus en Dijmphna:

1 Opvraagbaar via info@stichtingQuMa.nl. Volgt VII-u.
2 Opvraagbaar via info@stichtingQuMa.nl.

VI-q Gijsbertus Eduard Adrianus (Bart) Heshof [QuMa0036605] is geboren op 14-07-1930 in Steenbergen, zoon van Johannes Heshof [QuMa0294408] en Maria Broos [QuMa0036604] (zie V-l). Bart is overleden op 21-08-1998 in Steenbergen, 68 jaar oud. Bart trouwde met **Elisabeth Johanna (Bets) de Jong [QuMa0017405]**. Zie VII-av voor persoonsgegevens van Bets.

Kinderen van Bart en Bets:

1 Maria Petronella Johanna (Ria) Heshof [QuMa0017406], geboren op 16-08-1951 in Steenbergen. Volgt VII-v.
2 Opvraagbaar via info@stichtingQuMa.nl. Volgt VII-w.
3 Opvraagbaar via info@stichtingQuMa.nl.

16 QuMa0036605006

17 QuMa0041005001

VI-r Petrus Johannes Adrianus Broos [QuMa0036605] (afb. 16) is geboren op 10-03-1914 in Steenbergen, zoon van Jan Marijn Broos [QuMa0036604] (zie V-m) en Dimphna Maria Plasmans [QuMa0128006]. Van de geboorte is aangifte gedaan [bron: akte 56].
Beroep:
kleermaker
Petrus trouwde, 24 jaar oud, op 14-09-1938 in Halsteren [bron: akte 33] met **Maria Johanna Klaassen [Quma0041005]** (afb. 17), 20 jaar oud. Maria is geboren op 29-03-1918 in Halsteren, dochter van Adrianus Klaassen [Quma0128008] en Johanna Adriana Jonkers [Quma0041004].

Kind van Petrus en Maria:

1 Opvraagbaar via info@stichtingQuMa.nl.

18 QuMa0036605007

VI-s Johanna Maria Elisabeth (Jo) Broos [QuMa0036605] (afb. 18) is geboren op 10-09-1920 in Steenbergen, dochter van Jan Marijn Broos [QuMa0036604] (zie V-m) en Dimphna Maria Plasmans [QuMa0128006]. Van de geboorte is aangifte gedaan op 11-09-1920 [bron: akte 215]. Jo is overleden op 27-09-1996 in Bergen op Zoom, 76 jaar oud. Jo trouwde, 23 jaar oud, op 07-08-1944 in Steenbergen [bron: akte 43] met **Marinus Johannes Brouwers [QuMa0036405]**, 27 jaar oud. Marinus is geboren op 30-09-1916 in Bergen op Zoom, zoon van Petrus Adrianus Brouwers [QuMa0036404] en Anna Maria Brugmans [Quma0121105]. Van de geboorte is aangifte gedaan [bron: akte 378]. Marinus is overleden op 22-02-1977 in Bergen op Zoom Lievensberg ziekenhuis, 60 jaar oud.

Beroep:
kolenhandelaar

Kinderen van Jo en Marinus:

1 Opvraagbaar via info@stichtingQuMa.nl. Volgt VII-x.
2 Opvraagbaar via info@stichtingQuMa.nl. Volgt VII-y.
3 Opvraagbaar via info@stichtingQuMa.nl. Volgt VII-z.

VI-t Johanna Baselier [QuMa0029505] is geboren op 22-02-1902 in Steenbergen, dochter van Johannes (Jan) Baselier [QuMa0029504] en Maria Cornelia de Bruijn [QuMa0036604] (zie V-n). Van de geboorte is aangifte gedaan [bron: akte 30]. Johanna is overleden op 25-01-1966 in Breda, 63 jaar oud. Johanna trouwde, 24 jaar oud, op 30-04-1926 in Steenbergen [bron: akte 20] met **Lambertus Marinus Oerlemans [QuMa0029504]**, 26 jaar oud. Lambertus is geboren op 04-07-1899 in Steenbergen, zoon van Johannes (Jan) Oerlemans [QuMa0135006] en Adriana de Bruijn [QuMa0029503]. Lambertus is overleden op 02-03-1965 in Breda, 65 jaar oud.

Beroep:
lijnwerker

Kinderen van Johanna en Lambertus:

1 Maria Adriana Oerlemans [QuMa0029505], geboren op 11-02-1927 in Steenbergen.
2 Adriana Wilhelmina Oerlemans [QuMa0029505], geboren op 18-08-1929 in Steenbergen.

VI-u Petrus Baselier [QuMa0029505] is geboren op 31-01-1905 in Steenbergen, zoon van Johannes (Jan) Baselier [QuMa0029504] en Maria Cornelia de Bruijn [QuMa0036604] (zie V-n). Van de geboorte is aangifte gedaan [bron: akte 20]. Petrus is overleden op 21-12-1964 in Bergen op Zoom, 59 jaar oud. Hij is begraven in Welberg. Petrus trouwde, 24 jaar oud, op 10-05-1929 in Steenbergen [bron: akte 15] met **Petronella de Groen [QuMa0017203]**, 24 jaar oud. Petronella is geboren op 15-11-1904 in Welberg, dochter van Cornelius de Groen [Quma0071804] en Adriana Schillemans

[QuMa0017202]. Van de geboorte is aangifte gedaan [bron: Akte 256]. Petronella is overleden op 21-01-1994 in Steenbergen Onze Stede, 89 jaar oud.

Kinderen van Petrus en Petronella:

1 Johannes Cornelis Baselier [QuMa0017204], geboren op 15-03-1930 in Steenbergen. Volgt VII-aa.
2 Cornelis Johannes Baselier [QuMa0017204], geboren op 17-02-1931 in Steenbergen. Cornelis is overleden op 19-02-1931 in Steenbergen, 2 dagen oud.
3 Adriana Maria Baselier [QuMa0017204], geboren op 01-03-1932 in Steenbergen.
4 Cornelis Johannes Baselier [QuMa0017204], geboren op 01-03-1933 in Steenbergen.
5 Adrianus Antonius Baselier [QuMa0017204], geboren op 28-03-1934 in Steenbergen.
6 Doodgeboren Dochter Baselier [QuMa0017204], levenloos geboren dochter, geboren op 12-03-1935 in Steenbergen.
7 Opvraagbaar via info@stichtingQuMa.nl. Volgt VII-ab.
8 Franciscus Lambertus Baselier [QuMa0017204], geboren op 30-06-1937 in Steenbergen. Volgt VII-ac.
9 Maria Adriana (Ria) Baselier [QuMa0017204], geboren op 23-10-1939 in Steenbergen. Volgt VII-ad.

VI-v Adrianus de Bruijn [QuMa0032205] is geboren op 27-02-1908 in Steenbergen, zoon van Willem de Bruijn [QuMa0036604] (zie V-o) en Maria Cornelia de Jongh [QuMa0032204]. Adrianus is overleden op 27-04-1987 in Moerstraten, 79 jaar oud. Adrianus trouwde, 26 jaar oud, op 02-02-1935 met **Johanna Catharina de Blaaij [QuMa0032205]**, 28 jaar oud. Johanna is geboren op 18-07-1906 in Wouw, dochter van Cornelis de Blaaij [QuMa0129206] en Adriana Petronella Bastiaanse [QuMa0032204]. Johanna is overleden op 13-12-1981 in Moerstraten, 75 jaar oud.

Kinderen van Adrianus en Johanna:

1 Wilhelmus Cornelis de Bruijn [QuMa0032206], geboren op 30-03-1936 in Wouw. Volgt VII-ae.
2 Cornelis Petrus de Bruijn [QuMa0032206], geboren op 26-10-1937 in Wouw. Cornelis is overleden op 15-09-1939 in Wouw, 1 jaar oud.

VI-w Johanna Maria de Bruijn [QuMa0032205] is geboren op 08-10-1910 in Steenbergen, dochter van Willem de Bruijn [QuMa0036604] (zie V-o) en Maria Cornelia de Jongh [QuMa0032204]. Johanna is overleden op 20-09-1984 in Steenbergen, 73 jaar oud. Johanna trouwde, 31 jaar oud, op 15-05-1942 in Steenbergen [bron: akte 29] met **Johannes Verkaart [QuMa0032205]**, 33 jaar oud. Johannes is geboren op 26-08-1908 in Steenbergen, zoon van Jacobus Jan Verkaart en Maria Johanna van As [QuMa0032204]. Van de geboorte is aangifte gedaan [bron: akte 208]. Johannes is overleden op 16-06-1996 in Steenbergen, 87 jaar oud.

VI-x Petrus Johannes de Bruijn [QuMa0036605] is geboren op 03-10-1903 in Wouw, zoon van Marijn de Bruijn [QuMa0036604] (zie V-p) en Johanna Cornelia Coppens [Quma0061404]. Van de geboorte is aangifte gedaan [bron: akte 114]. Petrus is overleden op 06-03-1986 in Kapellen (B), 82 jaar oud. Petrus trouwde met **Leonie van Raemsdonk**.

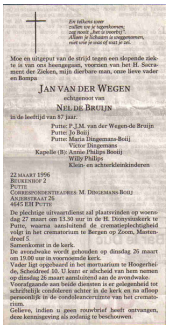

Zo talrijk voor
zullen wy ze opnoemen,
wat weet ,hier is voorbij?
Alleen je lichaam is ongenomen,
want ook je ziel is met je uit.

Moe en uitgeput van de strijd tegen een dodende ziekte is van ons heengegaan, voorzien van het H. Sacrament der Zieken, mijn dierbare man, onze lieve vader en Bompa

JAN VAN DER WEGEN
echtgenoot van
NEL DE BRUIJN
in de leeftijd van 87 jaar.

Putte: P.J.M. van der Wegen-de Bruijn
Putte: Jo Boij
Putte: Maria Diegemans-Boij
Victor Diegemans
Kapelle (Bz): Annie Philips Booij
Willy Philips
Klein- en schoonkleinkinderen

22 MAART 1996
BUKENHOF 2
PUTTE
CORRESPONDENTIEADRES: M. DIEGEMANS-BOIJ
ARLBERTHAAF 28
4645 EH PUTTE

De plechtige uitvaartdienst zal plaatsvinden op woensdag 27 maart om 13.30 uur in de H. Dionysiuskerk te Putte, waarna aansluitend de crematieplechtigheid volgt in het crematorium te Bergen op Zoom, Mastendreef 5.
Samenkomst in de kerk.
Een rouwdienst wordt gehouden op dinsdag 26 maart om 19.00 uur in voornoemde kerk.
Vader ligt opgebaard in het mortuarium te Hoogerheide, Scheidsteed 20, U kunt er afscheid van hem nemen op dinsdag 26 maart aansluitend aan de avonddienst.
Vooraf gaande aan beide diensten is er gelegenheid tot schriftelijk condoleren achter in de kerk en na afloop persoonlijk in de condoleancekamertjes van het crematorium.
Gelieve, indien u geen rouwbrief heeft ontvangen, deze kennisgeving als zodanig te beschouwen.

19 Van der Wegen
Johannes 1909 05

VI-y Petronilla Johanna Maria (Nel) de Bruijn [QuMa0036605] is geboren op 26-05-1910 in Wouw, dochter van Marijn de Bruijn [QuMa0036604] (zie V-p) en Johanna Cornelia Coppens [Quma0061404]. Van de geboorte is aangifte gedaan op 27-05-1910 [bron: akte 62]. Nel is overleden op 28-03-1996 in Putte, 85 jaar oud [bron: Overlijdensadvertentie BN/De Stem]. Nel:
(1) trouwde met **Gust Boij**. Gust is geboren omstreeks 1904.
living:
(2) trouwde, 38 jaar oud, op 30-12-1948 in Putte [bron: akte 19] met **Johannes Martinus (Jan) van der Wegen [QuMa0032004]** (afb. 19), 39 jaar oud. Jan is geboren op 10-01-1909 in Wouw, zoon van Adrianus (Janus) van der Wegen [QuMa0032003] en Anna Cornelia (Kee) Bastiaanse [QuMa0032204]. Van de geboorte is aangifte gedaan op 11-01-1909 [bron: akte 9]. Jan is overleden op 22-03-1996 in Putte, 87 jaar oud. Hij is gecremeerd op 27-03-1996 in Bergen op Zoom [bron: Overlijdensadvertentie BN/De Stem].

Kinderen van Nel en Gust:

1 Opvraagbaar via info@stichtingQuMa.nl.
2 Opvraagbaar via info@stichtingQuMa.nl.
3 Opvraagbaar via info@stichtingQuMa.nl.

VI-z Adrianus van Aart [QuMa0036605] is geboren op 12-08-1901 in Halsteren, zoon van Christoffel van Aart [Quma0083406] en Maria Cornelia Broos [QuMa0036604] (zie V-q). Van de geboorte is aangifte gedaan [bron: akte 85]. Adrianus is overleden op 24-04-1984 in Halsteren, 82 jaar oud. Hij is begraven op 27-04-1984 in Halsteren [bron: H-41]. Adrianus trouwde met **Francina Bras [QuMa0157406]**. Francina is geboren op 06-10-1903 in Bergen op Zoom, dochter van Gerhardus Bras en Cornelia van Broekhoven [QuMa0157405]. Francina is overleden op 13-08-1979 in Bergen op Zoom, 75 jaar oud. Zij is begraven op 16-08-1979 in Halsteren [bron: H-42].

Kinderen van Adrianus en Francina:

1 Christoffel Gerardus van Aart [QuMa0036606], geboren op 01-12-1922 in Halsteren. Christoffel is overleden op 13-10-2000 in Halsteren, 77 jaar oud. Hij is begraven op 17-10-2000 in Bergen op Zoom.
2 Cornelia Maria van Aart [QuMa0036606], geboren op 01-02-1924 in Halsteren.
3 Elisabeth Maria van Aart [QuMa0036606], geboren op 14-04-1925 in Halsteren. Volgt VII-af.
4 Maria Cornelia van Aart [QuMa0036606], geboren op 16-10-1928 in Halsteren.

VI-aa Petrus van Aart [QuMa0036605] is geboren op 07-01-1917 in Halsteren, zoon van Christoffel van Aart [Quma0083406] en Maria Cornelia Broos [QuMa0036604] (zie V-q). Petrus is overleden op 07-11-2000 in Gashoren (B), 83 jaar oud. Petrus trouwde met **Wilhelmina Adriana van Loon [Quma0042405]**. Wilhelmina is geboren op 30-12-1911 in Bergen op Zoom, dochter van Johannes van Loon [Quma0042404] en Maria Antonetta van Eekeren [QuMa0468208]. Wilhelmina is overleden op 29-03-1985 in Halle (B), 73 jaar oud.

VI-ab Wilhelmina Maria Huijsmans [QuMa0017404] is geboren op 18-04-1904 in Steenbergen, dochter van Adrianus Huijsmans [Quma0066205] en Anna Maria Verrijk [QuMa0017403] (zie V-r). Wilhelmina trouwde, 25 jaar oud, op 22-05-1929 in Steenbergen met **Petrus Dogge [Quma0041805]**, 29 jaar oud. Petrus is geboren op 22-09-1899 in Steenbergen, zoon van Gerard Dogge [Quma0041804] en Joanna Catharina Hector [QuMa0128006]. Petrus is overleden op 15-04-1969 in De Heen, 69 jaar oud.

Kinderen van Wilhelmina en Petrus:

1 Maria Johanna Dogge [QuMa0017405], geboren op 12-05-1930 in Steenbergen. Volgt VII-ag.
2 Gerardus Adrianus Dogge [QuMa0017405], geboren op 20-09-1931 in Steenbergen.
3 Johanna Elisabeth Dogge [QuMa0017405], geboren op 28-01-1933 in Steenbergen. Volgt VII-ah.
4 Adrianus Antonius Dogge [QuMa0017405], geboren op 05-06-1935 in Steenbergen.
5 Opvraagbaar via info@stichtingQuMa.nl. Volgt VII-ai.

VI-ac Petronella Huijsmans [QuMa0017404] is geboren op 13-08-1905 in Steenbergen, dochter van Adrianus Huijsmans [Quma0066205] en Anna Maria Verrijk [QuMa0017403] (zie V-r). Petronella is overleden op 10-12-1991 in Wouw, 86 jaar oud. Petronella trouwde, 28 jaar oud, op 11-05-1934 in Wouw met **Antonius Buijk [Quma0041805]**, 33 jaar oud. Antonius is geboren op 30-08-1900 in Wouw, zoon van Adrianus Buijk [Quma0041804] en Johanna Adriana van de Sanden [Quma0079804]. Antonius is overleden op 29-11-1981 in Wouw, 81 jaar oud. Antonius is weduwnaar van Elisabeth Cornelia Adriaansen [QuMa0035204] (1901-1925), met wie hij trouwde op 18-10-1925 in Steenbergen.

Kinderen van Petronella en Antonius:

1 Adrianus Petrus Johannes Buijk [QuMa0017405], geboren op 16-02-1935 in Wouw.
2 Opvraagbaar via info@stichtingQuMa.nl.
3 Opvraagbaar via info@stichtingQuMa.nl.

VI-ad Cornelia Huijsmans [QuMa0017404] is geboren op 03-02-1907 in Steenbergen, dochter van Adrianus Huijsmans [Quma0066205] en Anna Maria Verrijk [QuMa0017403] (zie V-r). Cornelia trouwde, 22 jaar oud, op 10-05-1929 in Steenbergen met **Antonius Lauwen [QuMa0343407]**, 31 jaar oud. Antonius is geboren op 28-02-1898 in Steenbergen, zoon van Petrus Lauwen en Anna Cornelia Vergouwen [QuMa0343406]. Antonius is overleden op 06-12-1949 in Roosendaal, 51 jaar oud.

Kinderen van Cornelia en Antonius:

1 Petrus Lauwen [QuMa0017405], geboren op 13-07-1930 in Steenbergen.
2 Adrianus Petrus Lauwen [QuMa0017405], geboren op 29-09-1934 in Steenbergen.
3 Opvraagbaar via info@stichtingQuMa.nl.

VI-ae Christiaan Huijsmans [QuMa0017404] is geboren op 01-02-1909 in Steenbergen, zoon van Adrianus Huijsmans [Quma0066205] en Anna Maria Verrijk [QuMa0017403] (zie V-r). Christiaan is overleden op 11-08-1981 in Bergen op Zoom Lievensberg ziekenhuis, 72 jaar oud. Hij is begraven op 14-08-1981 in Welberg [bron: C-rechts 4.1]. Christiaan trouwde met **Maria Catharina Dam [QuMa0036806]**. Maria is geboren op 30-04-1909 in Nieuw-Vossemeer, dochter van Marinus Dam [QuMa0149805] en Anna Catharina van Loenhout [QuMa0036805]. Maria is overleden op 06-10-2001 in Wouw, 92 jaar oud. Zij is begraven op 10-10-2001 in Welberg [bron: C-rechts 4.1].

Kinderen van Christiaan en Maria:

1 Opvraagbaar via info@stichtingQuMa.nl. Volgt VII-aj.
2 Opvraagbaar via info@stichtingQuMa.nl. Volgt VII-ak.
3 Opvraagbaar via info@stichtingQuMa.nl. Volgt VII-al.
4 Opvraagbaar via info@stichtingQuMa.nl. Volgt VII-am.
5 Opvraagbaar via info@stichtingQuMa.nl. Volgt VII-an.
6 Opvraagbaar via info@stichtingQuMa.nl.

VI-af Catharina Huijsmans [QuMa0017404] is geboren op 30-12-1911 in Steenbergen, dochter van Adrianus Huijsmans [Quma0066205] en Anna Maria Verrijk [QuMa0017403] (zie V-r). Catharina is overleden op 16-03-1979 in Bergen op Zoom, 67 jaar oud. Zij is begraven in Welberg [bron: C-links 6.1]. Catharina trouwde met **Johannes Reuvers**. Johannes is geboren op 26-02-1906 in Willemstad, zoon van Gerardus Hubertus Reuvers en Adriana Zwijgers. Van de geboorte is aangifte gedaan op 26-02-1906 [bron: akte 15]. Johannes is overleden op 30-12-1991, 85 jaar oud. Hij is begraven in Welberg [bron: C-links 6.1].

Kinderen van Catharina en Johannes:

1 Maria A. Reuvers [QuMa0017405], geboren op 20-05-1934 in Fijnaart.
2 Adriana M. Reuvers [QuMa0017405], geboren op 13-04-1935 in Fijnaart.
3 Opvraagbaar via info@stichtingQuMa.nl.
4 Opvraagbaar via info@stichtingQuMa.nl. Volgt VII-ao.

VI-ag Wilhelmina de Baat [QuMa0017404] is geboren op 20-09-1898 in Steenbergen, dochter van Martien de Baat [QuMa0275607] en Joanna Cornelia Verrijk [QuMa0017403] (zie V-s). Wilhelmina is overleden op 13-04-1974 in Halsteren, 75 jaar oud. Wilhelmina:
(1) trouwde, 22 jaar oud, op 16-09-1921 in Steenbergen [bron: akte 69] met **Petrus van der Boom [Quma0065805]**, 30 jaar oud. Petrus is geboren op 07-08-1891 in Halsteren, zoon van Johannes Cornelis van den Boom [Quma0244805] en Elisabeth Meesters [Quma0065804]. Petrus is overleden op 15-06-1946 in Halsteren, 54 jaar oud.
(2) trouwde, 52 of 53 jaar oud, in 1951 met **Johannes van de Watering [Quma0058204]**, 58 of 59 jaar oud. Johannes is geboren op 13-04-1892 in Halsteren, zoon van Cornelis van de Watering [QuMa0297007] en Jacoba Quick [Quma0058203].

Van de geboorte is aangifte gedaan op 14-04-1892 [bron: akte 18]. Johannes is overleden op 03-07-1976 in Halsteren St. Elizabeth, 84 jaar oud. Hij is begraven in Halsteren [bron: G-299]. Johannes is weduwnaar van Johanna Stoffels [Quma0041005] (geb. 1896), met wie hij trouwde op 10-08-1918 in Halsteren [bron: akte 26].

Kind van Wilhelmina en Johannes:

1 Martien Eugenius de Baat [QuMa0017405], geboren op 16-11-1915 in Steenbergen. Martien is overleden op 20-01-1916 in Steenbergen, 2 maanden oud.

VI-ah Johanna Maria de Baat [QuMa0017404] is geboren op 28-04-1901 in Steenbergen, dochter van Martien de Baat [QuMa0275607] en Joanna Cornelia Verrijk [QuMa0017403] (zie V-s). Johanna trouwde, 21 jaar oud, op 09-06-1922 in Steenbergen [bron: akte 30] met **Christiaan Peeters [QuMa0007202]**, 22 jaar oud. Christiaan is geboren op 06-02-1900 in Steenbergen, zoon van Johannes Peeters [QuMa0035003] en Maria Catharina Hoendervangers [QuMa0007201]. Van de geboorte is aangifte gedaan op 06-02-1900 [bron: akte 32].

Kind van Johanna en Christiaan:

1 Johannes Martinus Peeters [QuMa0007203], geboren op 14-09-1922 in Steenbergen. Van de geboorte is aangifte gedaan op 15-09-1922 [bron: Akte 228].

VI-ai Cornelis de Baat [QuMa0017404] is geboren op 28-12-1902 in Steenbergen, zoon van Martien de Baat [QuMa0275607] en Joanna Cornelia Verrijk [QuMa0017403] (zie V-s). Van de geboorte is aangifte gedaan [bron: akte 288]. Cornelis trouwde, 31 jaar oud, op 20-04-1934 in Steenbergen met **Maatje de Jong [QuMa0032005]**, 39 jaar oud. Maatje is geboren op 24-04-1894 in Steenbergen, dochter van Jan Baptist de Jong [QuMa0032004] en Wilhelmina van Tiggelen [Quma0256707].

Kinderen van Cornelis en Maatje:

1 Willemina de Jong [QuMa0017405], geboren op 21-01-1921 in Steenbergen.
Notitie bij de geboorte van Willemina: *Erkend*
2 Opvraagbaar via info@stichtingQuMa.nl.

VI-aj Johannes de Baat [QuMa0017404] is geboren op 17-08-1906 in Steenbergen, zoon van Martien de Baat [QuMa0275607] en Joanna Cornelia Verrijk [QuMa0017403] (zie V-s). Johannes is overleden op 16-03-1986 in Halsteren, 79 jaar oud. Hij is begraven op 20-03-1986 in Breda. Johannes trouwde, 25 jaar oud, op 02-10-1931 in Steenbergen met **Catharina Cornelia (Kaat) Kostermans [QuMa0035205]**, 18 jaar oud. Kaat is geboren op 18-10-1912 in Steenbergen, dochter van Sebastiaan Kostermans [Quma0070805] en Cornelia Frederiks [QuMa0035204]. Kaat is overleden op 23-09-1997 in Halsteren St. Elizabeth, 84 jaar oud. Zij is begraven op 26-09-1997 in Bergen op Zoom.

Kinderen van Johannes en Kaat:

1 Cornelia Johanna (Cor) de Baat [QuMa0017405], geboren op 11-04-1932 in Steenbergen. Volgt VII-ap.
2 Maria Johanna Wilhelmina (Riet) de Baat [QuMa0017405], geboren op 14-08-1933 in Steenbergen. Volgt VII-aq.

3 Martinus Sebastianus Johannes (Tini) de Baat [QuMa0017405], geboren op 24-02-1935 in Steenbergen. Volgt VII-ar.
4 Opvraagbaar via info@stichtingQuMa.nl. Volgt VII-as.
5 Opvraagbaar via info@stichtingQuMa.nl. Volgt VII-at.

VI-ak Antonius de Baat [QuMa0017404] is geboren op 15-02-1915 in Steenbergen, zoon van Martien de Baat [QuMa0275607] en Joanna Cornelia Verrijk [QuMa0017403] (zie V-s). Antonius is overleden op 09-10-1983 in Lepelstraat, 68 jaar oud. Hij is begraven op 12-10-1983 in Steenbergen. Antonius trouwde, 26 jaar oud, op 29-05-1941 in Bergen op Zoom met **Antonetta van Gastel**, 24 of 25 jaar oud. Antonetta is geboren in 1916.

Kinderen van Antonius en Antonetta:

1 Cornelia de Baat [QuMa0017405], geboren in 1942. Cornelia is overleden.
2 Opvraagbaar via info@stichtingQuMa.nl. Volgt VII-au.

VI-al Petrus Cornelis de Baat [QuMa0017404] is geboren op 29-08-1917 in Steenbergen, zoon van Martien de Baat [QuMa0275607] en Joanna Cornelia Verrijk [QuMa0017403] (zie V-s). Petrus is overleden op 09-02-1983 in Bergen op Zoom, 65 jaar oud. Petrus trouwde, 23 jaar oud, op 16-04-1941 in Standdaarbuiten met **Johanna Kuijk [QuMa0128408]**, 20 jaar oud. Johanna is geboren op 28-11-1920 in Fijnaart, dochter van Antonius van Kuijk en Adriana van Opdorp [QuMa0128407]. Johanna is overleden op 31-07-1993 in Steenbergen, 72 jaar oud.

Kind van Petrus en Johanna:

1 Antonius Martinus de Baat [QuMa0017405], geboren op 02-05-1944 in Steenbergen. Antonius is overleden op 28-05-1944 in Steenbergen, 26 dagen oud.

VI-am Cornelis van Meel [QuMa0017404] is geboren op 11-07-1909 in Steenbergen, zoon van Cornelis van Meel [QuMa0175406] en Elizabet Verrijk [QuMa0017403] (zie V-t). Cornelis trouwde met **Hendrica Cornelia van der Velden [QuMa0034805]**. Hendrica is geboren op 25-09-1909 in Bergen op Zoom, dochter van Petrus Johannes van der Velden [Quma0083406] en Elisabeth van Bommel [QuMa0034804]. Van de geboorte is aangifte gedaan [bron: akte 358].

Kinderen van Cornelis en Hendrica:

1 Elisabeth van Meel [QuMa0017405], geboren op 14-04-1930 in Bergen op Zoom.
2 Cornelis Petrus Johannes van Meel [QuMa0017405], geboren op 19-08-1932 in Bergen op Zoom.
3 Petrus Johannes Cornelis van Meel [QuMa0017405], geboren op 03-01-1934 in Bergen op Zoom.

VI-an Maria Catharina van Meel [QuMa0017404] is geboren op 14-01-1911 in Steenbergen, dochter van Cornelis van Meel [QuMa0175406] en Elizabet Verrijk [QuMa0017403] (zie V-t). Maria is overleden op 13-06-1976 in Bergen op Zoom, 65 jaar oud. Maria trouwde, 20 jaar oud, op 11-09-1931 in Steenbergen met **Petrus Hendricus de Jong [Quma0070406]**, 27 jaar oud. Petrus is geboren op 26-10-1903 in Steenbergen, zoon van Marinus de Jong [Quma0070405] en Joanna Petronilla Bouwens.

Van de geboorte is aangifte gedaan [bron: akte 202]. Petrus is overleden op 01-01-1989 in Steenbergen, 85 jaar oud. Hij is begraven op 05-01-1989 in Steenbergen.

Kinderen van Maria en Petrus:

1 Elisabeth Johanna (Bets) de Jong [QuMa0017405], geboren op 25-02-1932 in Steenbergen. Volgt VII-av.
2 Opvraagbaar via info@stichtingQuMa.nl. Volgt VII-aw.

VI-ao Wilhelmina Maria Ligtenberg [QuMa0017204] is geboren op 12-02-1919 in Steenbergen, dochter van Johannes Ligtenberg [QuMa0017203] en Johanna Verrijk [QuMa0017403] (zie V-v). Wilhelmina is overleden op 26-02-1971 in Bergen op Zoom, 52 jaar oud. Wilhelmina trouwde, 23 jaar oud, op 24-07-1942 in Steenbergen [bron: akte 44] met **Antonius Marinus Petrus Geers [Quma0069205]**, 26 jaar oud. Antonius is geboren op 07-10-1915 in Dinteloord, zoon van Cornelis Geers [QuMa0269008] en Catharina Petronilla van Zimmeren [Quma0069204]. Antonius is overleden op 06-08-1988 in Steenbergen, 72 jaar oud.

Kinderen van Wilhelmina en Antonius:

1 Johanna Catharina Maria (Joke) Geers [QuMa0017205], geboren op 19-11-1946 in Steenbergen. Volgt VII-ax.
2 Jan Geers [QuMa0017205], geboren in 1952. Volgt VII-ay.

VI-ap Petrus Adrianus (Piet) Ligtenberg [QuMa0017204] is geboren op 28-07-1922 in Steenbergen, zoon van Johannes Ligtenberg [QuMa0017203] en Johanna Verrijk [QuMa0017403] (zie V-v). Piet is overleden op 19-07-1990 in Steenbergen, 67 jaar oud. Hij is begraven in Welberg [bron: E-links 8.6]. Piet trouwde, 27 jaar oud, op 19-08-1949 in Steenbergen [bron: akte 62] met **Pieternella (Nelly) Jansen [QuMa0032005]**, 25 jaar oud. Nelly is geboren op 14-11-1923 in Heense Molen, dochter van Willem Jansen [Quma0070806] en Adriana Wouts [QuMa0032004]. Van de geboorte is aangifte gedaan [bron: akte 42]. Nelly is overleden op 09-11-2014 in Steenbergen, 90 jaar oud. Zij is begraven in Welberg [bron: E-links 8.7].

Kinderen van Piet en Nelly:

1 Opvraagbaar via info@stichtingQuMa.nl. Volgt VII-az.
2 Opvraagbaar via info@stichtingQuMa.nl. Volgt VII-ba.
3 Opvraagbaar via info@stichtingQuMa.nl. Volgt VII-bb.
4 Wilhelmus Johannes Maria (Wim) Ligtenberg [QuMa0017205], geboren op 25-09-1956 in Steenbergen. Wim is overleden op 16-10-1956 in Tilburg, 21 dagen oud.
5 Opvraagbaar via info@stichtingQuMa.nl. Volgt VII-bc.
6 Opvraagbaar via info@stichtingQuMa.nl. Volgt VII-bd.

VI-aq Wilhelmus Cornelis (Willem) Ligtenberg [QuMa0017204] is geboren op 28-07-1922 in Steenbergen, zoon van Johannes Ligtenberg [QuMa0017203] en Johanna Verrijk [QuMa0017403] (zie V-v). Willem is overleden op 09-10-1970 in Steenbergen, 48 jaar oud. Hij is begraven in Welberg [bron: B-rechts 7.5].
Notitie bij overlijden van Willem: *Willem overleed op de bruiloft van Charles van Crugten en Jo Geers*

Willem trouwde met **Maria Cornelia van Rooij [Quma0086408]**. Maria is geboren op 07-12-1927 in Steenbergen, dochter van Cornelis van Rooij [QuMa0122806] en Wilhelmina Knop [Quma0086407]. Maria is overleden op 10-02-2017 in Steenbergen, 89 jaar oud. Zij is gecremeerd op 16-02-2017. Maria ging later samenwonen met Henricus Maria (Henk) Ligtenberg [QuMa0017204] (1935-2019), zie VI-as.

Kinderen van Willem en Maria:

1 Opvraagbaar via info@stichtingQuMa.nl. Volgt VII-be.
2 Opvraagbaar via info@stichtingQuMa.nl. Volgt VII-bf.
3 Johanna Wilhelmina Maria (Ans) Ligtenberg [QuMa0017205], geboren op 21-03-1954 in Steenbergen. Ans is overleden op 03-08-2003 in Bavel, 49 jaar oud. Zij is begraven in Welberg [bron: B-rechts 7.6].
4 Opvraagbaar via info@stichtingQuMa.nl.
5 Opvraagbaar via info@stichtingQuMa.nl. Volgt VII-bg.
6 Opvraagbaar via info@stichtingQuMa.nl. Volgt VII-bh.
7 Petrus Marcus Adrianus Maria (Mark) Ligtenberg [QuMa0017205], geboren op 29-12-1968 in Steenbergen. Volgt VII-bi.

VI-ar Maria Petronella Ligtenberg [QuMa0017204] is geboren op 01-12-1931 in Steenbergen, dochter van Johannes Ligtenberg [QuMa0017203] en Johanna Verrijk [QuMa0017403] (zie V-v). Maria trouwde met **Opvraagbaar via info@stichtingQuMa.nl**.

VI-as Henricus Maria (Henk) Ligtenberg [QuMa0017204] is geboren op 02-06-1935 in Steenbergen, zoon van Johannes Ligtenberg [QuMa0017203] en Johanna Verrijk [QuMa0017403] (zie V-v). Henk is overleden op 15-04-2019 in Steenbergen, 83 jaar oud. Henk ging samenwonen met **Maria Cornelia van Rooij [Quma0086408]**. Maria is geboren op 07-12-1927 in Steenbergen, dochter van Cornelis van Rooij [QuMa0122806] en Wilhelmina Knop [Quma0086407]. Maria is overleden op 10-02-2017 in Steenbergen, 89 jaar oud. Zij is gecremeerd op 16-02-2017. Maria is weduwe van Wilhelmus Cornelis (Willem) Ligtenberg [QuMa0017204] (1922-1970), zie VI-aq.

VI-at Wilhelmina (Miena) Bastiaanse [QuMa0015204] is geboren op 08-10-1913 in Steenbergen, dochter van Jan Bastiaanse [QuMa0015203] en Anna Maria Neijssen [QuMa0036604] (zie V-w). Miena trouwde, 20 jaar oud, op 10-11-1933 in Steenbergen [bron: akte 47] met **Johannes Cornelis Somers [QuMa0003802]**, 23 jaar oud. Johannes is geboren op 28-04-1910 in Steenbergen, zoon van Pieter Somers [QuMa0036806] en Adriana Cornelia (Kee) Nieuwlaat [QuMa0003801]. Van de geboorte is aangifte gedaan op 28-04-1910 [bron: akte 88]. Bij de geboorteaangifte van Johannes waren aanwezig: getuigen Frans Pieter Bogers (1844-1932) en Marijn Pieter Willem Léautaud (1882-1959).

Bijnaam:
Doeike

Kinderen van Miena en Johannes:

1 Anna Maria Cornelia Somers [QuMa0003803], geboren op 11-06-1934 in Steenbergen.
2 Pieter Johannes (Piet) Somers [QuMa0003803], geboren op 12-05-1939 in Steenbergen. Volgt VII-bj.

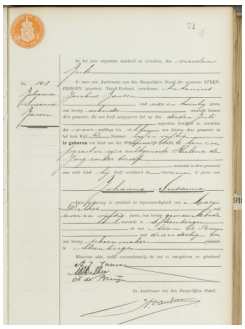

20 00440204

VI-au Johannes Petrus (Jan) Neijssen [QuMa0036605] is geboren op 20-07-1917 in Dinteloord, zoon van Hubertus Neijssen [QuMa0036604] (zie V-x) en Maria Huijsmans [QuMa0167207]. Jan trouwde, 23 jaar oud, op 28-06-1941 in Dinteloord [bron: akte 20] met **Johanna Susanna Janssen [QuMa0004402]** (afb. 20), 23 jaar oud. Johanna is geboren op 03-07-1917 in Dinteloord, dochter van Antonius Jacobus (Toon) Jansen [QuMa0034405] en Helena (Lena) de Jong [QuMa0004401]. Van de geboorte is aangifte gedaan op 04-07-1917 [bron: akte 141].

Kind van Jan en Johanna:

1 Hubertus Jacobus (Bert) Neijssen [QuMa0004403], geboren op 28-11-1941 in De Heen. Volgt VII-bk.

21 QuMa0036605005

VI-av Cornelis Johannes de Jong [QuMa0036605] (afb. 21) is geboren op 18-07-1920 in Steenbergen, zoon van Petrus de Jong [QuMa0038604] en Wilhelmina Neijssen [QuMa0036604] (zie V-y). Cornelis is overleden op 27-10-1988 in Kruisland, 68 jaar oud. Cornelis trouwde met **Hendrika Antonia Luijks [Quma0039205]**. Hendrika is geboren op 09-10-1924 in Kruisland, dochter van Petrus (Peter) Luijks [Quma0065006] en Adriana van de Kasteele [Quma0039204]. Hendrika is overleden op 02-11-1987 in Kruisland, 63 jaar oud.

VI-aw Johanna Maria de Jong [QuMa0036605] is geboren op 21-08-1929 in Kruisland, dochter van Petrus de Jong [QuMa0038604] en Wilhelmina Neijssen [QuMa0036604] (zie V-y). Johanna is overleden op 16-07-2008 in Roosendaal, 78 jaar oud. Johanna trouwde, 25 jaar oud, op 07-05-1955 met **Antonius Cornelius Hellemons [Quma0064407]**, 26 jaar oud. Antonius is geboren op 10-11-1928 in Wouwse Plantage, zoon van Cornelis Johannes Hellemons [Quma0064406] en Johanna van Dijk [Quma0076206].

Kinderen van Johanna en Antonius:

1 Opvraagbaar via info@stichtingQuMa.nl. Volgt VII-bl.
2 Opvraagbaar via info@stichtingQuMa.nl. Volgt VII-bm.
3 Opvraagbaar via info@stichtingQuMa.nl. Volgt VII-bn.

22 QuMa0036605002

VI-ax Catharina Johanna de Jong [QuMa0036605] (afb. 22) is geboren op 23-12-1931 in Steenbergen, dochter van Petrus de Jong [QuMa0038604] en Wilhelmina Neijssen [QuMa0036604] (zie V-y). Catharina is overleden op 12-04-1995 in Kruisland, 63 jaar oud. Catharina trouwde met **Adrianus Valkenburg [QuMa0700809]**. Adrianus is geboren op 10-05-1925 in Bergen op Zoom, zoon van Marinus Valkenburg [QuMa0700808] en Johanna Frederica de Regt.

Kinderen van Catharina en Adrianus:

1 Opvraagbaar via info@stichtingQuMa.nl.
2 Opvraagbaar via info@stichtingQuMa.nl. Volgt VII-bo.

VI-ay Petrus Johannes van Agtmaal [QuMa0036605] is geboren op 23-09-1921 in Steenbergen, zoon van Cornelius van Agtmaal [QuMa0144006] en Catharina Maria Neijssen [QuMa0036604] (zie V-z). Petrus is overleden op 21-11-1987 in Bergen op Zoom, 66 jaar oud. Petrus trouwde, 27 jaar oud, op 18-02-1949 in Steenbergen met **Elisa Maria Joanna Helmons [QuMa0134207]**, 27 jaar oud. Elisa is geboren op 11-03-1921 in Steenbergen, dochter van Sebastiaan Helmons [QuMa0134206] en Cornelia Clarijs [QuMa0158006]. Elisa is overleden op 09-01-2009 in Steenbergen Onze Stede, 87 jaar oud. Zij is begraven op 14-01-2009 in Bergen op Zoom.

Kinderen van Petrus en Elisa:

1 Opvraagbaar via info@stichtingQuMa.nl. Volgt VII-bp.
2 Opvraagbaar via info@stichtingQuMa.nl. Volgt VII-bq.
3 Opvraagbaar via info@stichtingQuMa.nl.
4 Opvraagbaar via info@stichtingQuMa.nl.

VI-az Johanna Iriks [QuMa0036605] is geboren op 26-04-1916 in Steenbergen, dochter van Johannes Iriks [QuMa0036604] (zie V-aa) en Anna Koenraadt [Quma0067006]. Johanna trouwde, 20 jaar oud, op 21-08-1936 in Steenbergen met **Johannes Cornelis Zomers**.

VI-ba Adriana de Jong [QuMa0004003] is geboren op 17-07-1919 in Steenbergen, dochter van Antonie de Jong [QuMa0004002] en Maria Catharina Irikx [QuMa0036604] (zie V-ab). Van de geboorte is aangifte gedaan [bron: akte 125]. Adriana trouwde, 20 jaar oud, op 28-06-1940 in Steenbergen [bron: akte 33] met **Cornelus Couwenberg**, 28 of 29 jaar oud. De scheiding werd uitgesproken op 09-07-1969 in ’s Hertogenbosch. Cornelus is geboren in 1911 in Valkenswaard, zoon van Franciscus Couwenberg en Ardina Kivits.

VI-bb Matheus Johannes de Jong [QuMa0004003] is geboren op 13-08-1930 in Steenbergen, zoon van Antonie de Jong [QuMa0004002] en Maria Catharina Irikx [QuMa0036604] (zie V-ab). Matheus is overleden op 07-11-1984, 54 jaar oud. Hij is begraven in Welberg [bron: D-rechts 2.1]. Matheus trouwde met **Opvraagbaar via info@stichtingQuMa.nl**.

VI-bc Anna de Jong [QuMa0004003] is geboren op 18-02-1934 in Steenbergen, dochter van Antonie de Jong [QuMa0004002] en Maria Catharina Irikx [QuMa0036604] (zie V-ab). Anna trouwde met **Frans Willem van den Elsakker**. Frans is geboren op 28-06-1932 in Bergen op Zoom, zoon van Frans Willem van den Elsakker en Catharina Jacoba Alleman. Frans is overleden op 18-12-2004 in Steenbergen, 72 jaar oud.

Kind van Anna en Frans:

1 Opvraagbaar via info@stichtingQuMa.nl. Volgt VII-br.

VI-bd Johanna Willegers [QuMa0036605] is geboren op 28-11-1921 in Halsteren, dochter van Antonius Johannes Willegers [Quma0062205] en Anna Maria Irikx [QuMa0036604] (zie V-ad). Johanna is overleden op 24-10-2004 in Halsteren, 82 jaar oud. Zij is begraven op 29-10-2004 in Halsteren. Johanna trouwde met **Adrianus van Tilburg [QuMa0129007]**. Adrianus is geboren op 07-08-1918 in Steenbergen, zoon van Cornelis van Tilburg [QuMa0129006] en Johanna Huijgen [QuMa0141605]. Adrianus is overleden op 30-06-1995 in Halsteren, 76 jaar oud. Hij is begraven op 05-07-1995 in Halsteren.

Kinderen van Johanna en Adrianus:

1 Opvraagbaar via info@stichtingQuMa.nl. Volgt VII-bs.
2 Opvraagbaar via info@stichtingQuMa.nl. Volgt VII-bt.

VI-be Cornelis Willegers [QuMa0036605] is geboren op 13-06-1923 in Halsteren, zoon van Antonius Johannes Willegers [Quma0062205] en Anna Maria Irikx [QuMa0036604] (zie V-ad). Cornelis is overleden op 15-05-1986 in Halsteren, 62 jaar oud. Hij is begraven op 20-05-1986 in Halsteren [bron: E-09]. Cornelis:
(1) trouwde met **Maria Johanna Suijkerbuijk**. Maria is geboren op 25-10-1932 in Bergen op Zoom. Maria is overleden op 19-11-1978 in Rotterdam, 46 jaar oud. Zij is begraven op 23-11-1978 in Halsteren [bron: le-16].
(2) trouwde, minstens 63 jaar oud, na 1986 met **Wilhelmina Adriana Bentvelzen**, minstens 63 jaar oud. Wilhelmina is geboren in 1923.

Kind van Cornelis en Maria:

1 Margaretha Martina Willegers [QuMa0036606], geboren op 05-08-1956 in Halsteren. Margaretha is overleden op 20-02-1957 in Bergen op Zoom, 6 maanden oud. Van het overlijden is aangifte gedaan op 20-02-1957 [bron: akte 50].

VI-bf Maria Cornelia Willegers [QuMa0036605] is geboren op 22-02-1939 in Halsteren, dochter van Antonius Johannes Willegers [Quma0062205] en Anna Maria Irikx [QuMa0036604] (zie V-ad). Maria is overleden op 30-05-1999 in Steenbergen, 60 jaar oud. Zij is begraven op 02-06-1999 in Dinteloord. Maria trouwde, 27 jaar oud, op 17-06-1966 in Dinteloord met **Antonius van der Horst [QuMa0293407]**, 45 jaar oud. Antonius

is geboren op 23-05-1921 in Standdaarbuiten, zoon van Cornelis van der Horst [QuMa0293406] en Norberta Verhulst. Antonius is overleden op 15-03-2005 in Steenbergen, 83 jaar oud.

VI-bg Marinus van Eekelen [QuMa0036605] is geboren op 16-09-1915 in Dinteloord, zoon van Margaretha van Eekelen [QuMa0036604] (zie V-ah). Marinus trouwde met **Antonia Deijkers**.

Kinderen van Marinus en Antonia:

1 Opvraagbaar via info@stichtingQuMa.nl.
2 Opvraagbaar via info@stichtingQuMa.nl. Volgt VII-bu.

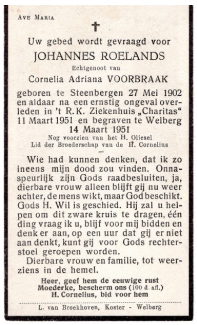

AVE MARIA

†

Uw gebed wordt gevraagd voor

JOHANNES ROELANDS

Echtgenoot van

Cornelia Adriana VOORBRAAK

geboren te Steenbergen 27 Mei 1902 en aldaar na een ernstig ongeval overleden in 't R.K. Ziekenhuis „Charitas" 11 Maart 1951 en begraven te Welberg 14 Maart 1951

Nog voorzien van het H. Oliesel
Lid der Broederschap van de H. Cornelius

Wie had kunnen denken, dat ik zo ineens mijn dood zou vinden. Onnaspeurlijk zijn Gods raadbesluiten, ja, dierbare vrouw alleen blijft gij nu weer achter, de mens wikt, maar God beschikt. Gods H. Wil is geschied. Hij zal u helpen om dit zware kruis te dragen, één ding vraag ik u, blijf voor mij bidden en denk er aan, op een uur dat gij er niet aan denkt, kunt gij voor Gods rechterstoel geroepen worden.

Dierbare vrouw en familie, tot weerziens in de hemel.

Heer, geef hem de eeuwige rust
Moederke, bescherm ons (100 d. af.)
H. Cornelius, bid voor hem

L. van Broekhoven, Koster - Welberg

23 QuMa0036605001

VI-bh Johannes Roelands [QuMa0036605] (afb. 23) is geboren op 27-05-1902 in Steenbergen, zoon van Petrus Joannes (Pieter Jan) Roelands [QuMa0134206] en Geertruda Iriks [QuMa0036604] (zie V-aj). Johannes is overleden op 11-03-1951 in Steenbergen, 48 jaar oud. Hij is begraven op 14-03-1951 in Welberg. Johannes trouwde, 35 jaar oud, op 13-05-1938 in Steenbergen met **Cornelia Adriana Voorbraak [QuMa0036404]**, 31 jaar oud. Cornelia is geboren op 20-01-1907 in Steenbergen, dochter van Petrus Voorbraak [QuMa0036403] en Anna Maria Huijgens [Quma0072605]. Cornelia is weduwe van Jacobus Johannes Teuns (1902-1935).

VI-bi Wilhelmina Roelands [QuMa0036605] is geboren op 15-02-1904 in Dinteloord, dochter van Petrus Joannes (Pieter Jan) Roelands [QuMa0134206] en Geertruda Iriks [QuMa0036604] (zie V-aj). Wilhelmina trouwde, 39 jaar oud, op 28-05-1943 in Steenbergen [bron: akte 30] met **Adriaan Bogers [QuMa0159806]**, 52 jaar oud. Adriaan is geboren op 30-07-1890 in Steenbergen, zoon van Jan Gerardus Bogers [Quma0251305] en Adriana Veraart [QuMa0159805]. Van de geboorte is aangifte gedaan op 30-07-1890 [bron: akte 132].

Kind van Wilhelmina en Adriaan:

1 Geertruda Johanna Bogers [QuMa0036606], geboren op 27-04-1937. Volgt VII-bv.

VI-bj Wilhelmus Roelands [QuMa0036605] is geboren op 26-07-1908 in Steenbergen, zoon van Petrus Joannes (Pieter Jan) Roelands [QuMa0134206] en Geertruda Iriks [QuMa0036604] (zie V-aj). Van de geboorte is aangifte gedaan op 27-07-1908 [bron: akte 165]. Wilhelmus trouwde, 28 jaar oud, op 16-07-1937 in Steenbergen [bron: akte 37] met **Cornelia Jansen**, 32 jaar oud. Cornelia is geboren op 19-04-1905 in Steenbergen, dochter van Marijn Jansen [Quma0062205] en Johanna Schillemans [QuMa0034404]. Van de geboorte is aangifte gedaan op 20-04-1905 [bron: akte 90].

VI-bk Wilhelmina Geertruda Hermans [QuMa0036605] is geboren op 31-01-1907 in Steenbergen, dochter van Petrus Hermans [QuMa0294408] en Wilhelmina Iriks [QuMa0036604] (zie V-ak). Wilhelmina is overleden op 08-03-2000, 93 jaar oud. Wilhelmina trouwde met **Dominicus Jacobus van Wezel [QuMa0122806]**. Dominicus is geboren op 12-06-1908 in Steenbergen, zoon van Pieter Jan van Wezel [QuMa0122805] en Joanna Cornelia van Wezel [QuMa0134006]. Dominicus is overleden op 23-11-1961 in Steenbergen, 53 jaar oud.

Kind van Wilhelmina en Dominicus:

1 Petrus Johannes Johanna van Wezel [QuMa0036606], geboren op 08-10-1931 in Steenbergen. Petrus is overleden op 09-10-1931 in Steenbergen, 1 dag oud.

VI-bl Antonetta de Pree [QuMa0036605] is geboren op 04-12-1912 in Steenbergen, dochter van Petrus Johannes de Pree [QuMa0125605] en Anna Cornelia Iriks [QuMa0036604] (zie V-al). Antonetta trouwde, 20 jaar oud, op 25-01-1933 in Ginneken & Bavel met **Wilhelmus Volders**, 19 of 20 jaar oud. Wilhelmus is geboren in 1913 in Princenhage.

VI-bm Cornelis Adrianus de Pree [QuMa0036605] is geboren op 23-11-1921 in Steenbergen, zoon van Petrus Johannes de Pree [QuMa0125605] en Anna Cornelia Iriks [QuMa0036604] (zie V-al). Cornelis is overleden op 20-10-1993, 71 jaar oud. Hij is begraven in Welberg. Cornelis trouwde, minstens 44 jaar oud, na 1965 met **Elisabeth Anna Adriana Vissenberg [QuMa0156708]**, minstens 43 jaar oud. Elisabeth is geboren op 09-04-1922 in Oud en Nieuw Gastel, dochter van Cornelis (Kees) Vissenberg [QuMa0156707] en Johanna Cornelia (Jaan) Tak [QuMa0323607]. Elisabeth is overleden op 12-04-1991 in Roosendaal, 69 jaar oud. Elisabeth trouwde voorheen op 23-09-1944 in Steenbergen met Petrus Johannes (Piet) van der Zande [QuMa0029205] (1922-1965).

VI-bn Geertruda Wilhelmina Johanna Cornelia (Truus) de Pree [QuMa0036605] is geboren op 26-01-1931 in Steenbergen, dochter van Petrus Johannes de Pree [QuMa0125605] en Anna Cornelia Iriks [QuMa0036604] (zie V-al). Truus is overleden op 03-12-2020 in Bergen op Zoom, 89 jaar oud. Zij is gecremeerd op 08-08-2020 in Bergen op Zoom Zoomstede. Truus trouwde met **Opvraagbaar via info@stichtingQuMa.nl**.

Kinderen van Truus en Opvraagbaar via info@stichtingQuMa.nl:

1 Opvraagbaar via info@stichtingQuMa.nl.
2 Opvraagbaar via info@stichtingQuMa.nl.

VI-bo Dijmphna Plasmans [QuMa0036605] is geboren op 30-11-1910 in Steenbergen, dochter van Daniel Plasmans [Quma0057805] en Helena Iriks [QuMa0036604] (zie V-am). Van de geboorte is aangifte gedaan [bron: Akte 250]. Dijmphna trouwde, 23 jaar oud, op 23-11-1934 in Steenbergen [bron: akte 66] met **Adrianus Jacobus Plasmans [QuMa0169807]**, 27 jaar oud. Adrianus is geboren op 16-02-1907 in Steenbergen, zoon van Jacobus Adriaan Plasmans [QuMa0262806] en Petronella de Bruijn [QuMa0169806].

Kind van Dijmphna en Adrianus:

1 Opvraagbaar via info@stichtingQuMa.nl.

VI-bp Anna Cornelia Plasmans [QuMa0036605] is geboren op 26-07-1914 in Steenbergen, dochter van Daniel Plasmans [Quma0057805] en Helena Iriks [QuMa0036604] (zie V-am). Van de geboorte is aangifte gedaan [bron: akte 175]. Anna trouwde, 18 jaar oud, op 24-02-1933 in Steenbergen [bron: akte 3] met **Johannes Jacobus Plasmans [QuMa0169807]**, 22 jaar oud. Johannes is geboren op 28-11-1910 in Steenbergen, zoon van Jacobus Adriaan Plasmans [QuMa0262806] en Petronella de Bruijn [QuMa0169806].

Kinderen van Anna en Johannes:

1 Daniël Jacobus Plasmans [QuMa0036606], geboren op 17-07-1933 in Steenbergen.
2 Opvraagbaar via info@stichtingQuMa.nl.

VI-bq Adriana Cornelia Brouwers [QuMa0036605] is geboren op 31-10-1906 in Steenbergen, dochter van Johannes Cornelis Brouwers [QuMa0156706] en Wilhelmina Maria Elisabeth Lammers [QuMa0036604] (zie V-ao). Van de geboorte is aangifte gedaan [bron: akte 234].
Notitie bij de geboorte van Adriana: *gewettigd op 30 April 1909 bij het huwelijk tussen Johannes Cornelis Brouwers en Wilhelmina Maria Elizabet Lammers*
Adriana is overleden op 11-01-1991 in Wouw, 84 jaar oud. Adriana trouwde, 28 jaar oud, op 24-05-1935 in Steenbergen [bron: Akte 22] met **Petrus Marinus Elst [QuMa0078806]**, 24 jaar oud. Petrus is geboren op 04-02-1911 in Wouw, zoon van Adrianus Elst [QuMa0078805] en Elisabeth Maas [QuMa0128606]. Petrus is overleden op 22-07-1982 in Wouw, 71 jaar oud.

Kind van Adriana en Petrus:

1 Opvraagbaar via info@stichtingQuMa.nl.

VI-br Helena Brouwers [QuMa0036605] is geboren op 18-10-1908 in Steenbergen, dochter van Johannes Cornelis Brouwers [QuMa0156706] en Wilhelmina Maria Elisabeth Lammers [QuMa0036604] (zie V-ao). Helena trouwde, 27 jaar oud, op 15-11-1935 in Steenbergen met **Cornelis Wezenbeek [QuMa0015204]**, 26 jaar oud. Cornelis is geboren op 05-12-1908 in Steenbergen, zoon van Jacobus Wezenbeek [QuMa0015203] en Elisabeth de Jong. Cornelis is overleden op 26-02-1993 in Roosendaal, 84 jaar oud.

Kinderen van Helena en Cornelis:

1 Opvraagbaar via info@stichtingQuMa.nl.
2 Opvraagbaar via info@stichtingQuMa.nl.
3 Opvraagbaar via info@stichtingQuMa.nl.

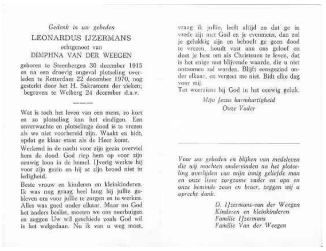

Gedenkt in uw gebeden
LEONARDUS IJZERMANS
echtgenoot van
DIMPHINA VAN DER WEEGEN
geboren te Steenbergen 30 december 1915
en na een drievig zugtoral plotseling over-
leden te Rotterdam 22 december 1970, oud
gestorkt door het H. Sakrament der zieken;
begraven te Welberg 24 december d.a.v.

Wat is toch het leven van een mens, zo kort
en zo plotseling kan het eindigen. Een
ontwaarschuwing, een plotselinge dood is te vreesen
als we niet voorbereid zijn. Waakt en bidt,
opdat ge klaar staan als de Heer komt.
Weldenkend in de aarde voor zijn geest overwel
hem de dood. God riep hem op voor zijn
aangezicht om te komen. Hoortig werken bij
voor zijn gezin en bij ze zijn brood niet te
kortgebeid.
Beste vrouw en kinderen en kleinkinderen.
Ik was nog graag heel lang bij jullie ge-
bleven om voor jullie te zorgen en te werken.
Allen was goed onder elkaar. Maar nu God
het anders beslist, moeten we ons neerbuigen
en zeggen: Uw wil geschiede zoals God wil
is het wolgedaan. Nu ik van u weg moet,

vraag ik jullie, leeft altijd zo dat ge in
vrede zijt met God en je evenmens, dan zal
je gelukkig zijn en beleeft ge geen dood
te vreezen, want wat aan mijn lichaam en
dood is, hoe een als Christenen te beleven, dat
is het enige wat blijvende waarde, die u niet
ontnomen zal worden. Blijft oningewijd on-
der elkaar, en vergeet me niet. Bidt elke dag
voor mij.
Tot weerzien bij God in het eeuwig geluk.

Mijn Jezus barmhartigheid
Onze Vader

Voor uw gebeden en blijken van medeleven
die wij mochten ondervinden na het plotse-
ling overlijden van mijn innig geliefde man
en onze lieve zorgzame vader en opa en
onze bemind zoon en broer, zeggen wij u
oprechte dank.

D. IJzermans-van der Weegen
Kinderen en kleinkinderen
Familie IJzermans
Familie Van der Weegen

24 IJzermans Leonardus 1915 05

VI-bs Leonardus (Leen) IJzermans [QuMa0015804] (afb. 24) is geboren op 30-12-1915 in Steenbergen, zoon van Adrianus IJzermans [QuMa0015803] en Maria Elizabet Lammers [QuMa0036604] (zie V-ap). Van de geboorte is aangifte gedaan op 31-12-1915 [bron: akte 299]. Leen is overleden op 22-12-1970 in Rotterdam, 54 jaar oud (oorzaak: werkongeval). Leen trouwde, 24 jaar oud, op 16-08-1940 in Steenbergen [bron: akte 49] met **Dimphina (Dien) van der Weegen [QuMa0008004]**, 20 jaar oud. Dien is geboren op 07-07-1920 in Steenbergen, dochter van Michiel (Giel) van der Weegen [QuMa0008003] en Johanna Wilhelmina Brusselaars [QuMa0135406]. Van de geboorte is aangifte gedaan op 07-07-1920 [bron: akte 157]. Dien is overleden op 12-05-2003 in Steenbergen, 82 jaar oud. Zij is gecremeerd in Bergen op Zoom.

Kinderen van Leen en Dien:

1 Adrianus Michael (Ad) IJzermans [QuMa0008005], geboren op 22-07-1941 in Steenbergen. Volgt VII-bw.
2 Joanna Elisabeth (Joke) IJzermans [QuMa0008005], geboren op 01-10-1943 in Steenbergen. Volgt VII-bx.
3 Michiel (Giel) IJzermans [QuMa0008005], geboren op 17-11-1944 in Steenbergen. Giel is overleden op 20-12-1944 in Steenbergen, 1 maand oud. Van het overlijden is aangifte gedaan op 23-12-1944 [bron: akte 174].
4 Opvraagbaar via info@stichtingQuMa.nl. Volgt VII-by.
5 Doodgeboren Kind IJzermans [QuMa0008005], levenloos geboren kind, geboren op 15-12-1950 in Steenbergen. Van het overlijden is aangifte gedaan op 18-12-1950 [bron: akte 88].
6 Opvraagbaar via info@stichtingQuMa.nl. Volgt VII-bz.

VI-bt Matthijs Johannes Iriks [QuMa0036605] is geboren op 22-04-1915 in Steenbergen, zoon van Adrianus Iriks [QuMa0036604] (zie V-aq) en Adriana van Cappelle. Matthijs is overleden op 11-07-1982 in Rotterdam, 67 jaar oud. Hij is begraven in Welberg [bron: B-rechts 6.8]. Matthijs trouwde, 22 jaar oud, op 08-11-1937 in Steenbergen [bron: akte 52] met **Geertruda de Weert [QuMa0004202]**, 22 jaar oud. Geertruda is geboren op 29-04-1915 in Steenbergen, dochter van Christiaan de Weert [QuMa0017403] en Cornelia IJzermans [QuMa0004201]. Van de geboorte is aangifte gedaan op 29-04-1915 [bron: akte 81]. Geertruda is overleden op 06-01-2004 in Welberg, 88 jaar oud. Zij is begraven op 10-01-2004 in Welberg [bron: B-rechts 6.8].

Kind van Matthijs en Geertruda:

1 Opvraagbaar via info@stichtingQuMa.nl.

VI-bu Johannes Matheus (Jan) Iriks [QuMa0036605] is geboren op 20-05-1916 in Steenbergen, zoon van Adrianus Iriks [QuMa0036604] (zie V-aq) en Adriana van Cappelle. Jan is overleden op 19-01-1988 in Steenbergen, 71 jaar oud. Hij is begraven

op 22-01-1988 in Steenbergen. Jan trouwde, 23 jaar oud, op 10-05-1940 in Steenbergen met **Maria Geertruda (Ria) Oerlemans [Quma0057806]**, 20 jaar oud. Ria is geboren op 12-11-1919 in Steenbergen, dochter van Franciscus (Suus) Oerlemans [Quma0057805] en Joanna Maria de Regt [QuMa0122806]. Ria is overleden op 18-02-2014 in Steenbergen, 94 jaar oud. Zij is begraven op 22-02-2014 in Steenbergen.

VI-bv Helena Iriks [QuMa0036605] is geboren op 08-02-1930 in Steenbergen, dochter van Adrianus Iriks [QuMa0036604] (zie V-aq) en Adriana van Cappelle. Helena trouwde met **Govardus Alphonsus Helmons [QuMa0015204]**. Govardus is geboren op 21-11-1925 in Steenbergen, zoon van Govardus (Goof) Helmons [QuMa0015203] en Maria Adriana Brouwers [Quma0061205].

Kinderen van Helena en Govardus:

1 Opvraagbaar via info@stichtingQuMa.nl. Volgt VII-ca.
2 Opvraagbaar via info@stichtingQuMa.nl. Volgt VII-cb.

VI-bw Adriana Elisabeth Iriks [QuMa0014404] is geboren op 30-05-1923 in Lepelstraat, dochter van Petrus Iriks [QuMa0014403] (zie V-as) en Maria Uitdewilligen [QuMa0036806]. Adriana is overleden op 09-11-1984 in Steenbergen, 61 jaar oud. Adriana trouwde met **Cornelis Pieter Uitdewilligen [QuMa0035604]**. Cornelis is geboren op 13-01-1916 in Steenbergen, zoon van Marijn Uitdewilligen [Quma0067006] en Helena van Dijk [QuMa0035603]. Cornelis is overleden op 12-02-1989 in Roosendaal, 73 jaar oud.

Kinderen van Adriana en Cornelis:

1 Marinus (Rien) Uitdewilligen [QuMa0014405], geboren in 1945. Volgt VII-cc.
2 Opvraagbaar via info@stichtingQuMa.nl.
3 Opvraagbaar via info@stichtingQuMa.nl. Volgt VII-cd.
4 Opvraagbaar via info@stichtingQuMa.nl. Volgt VII-ce.
5 Opvraagbaar via info@stichtingQuMa.nl. Volgt VII-cf.

VI-bx Maria Helena Iriks [QuMa0014404] is geboren op 07-10-1925 in Halsteren, dochter van Petrus Iriks [QuMa0014403] (zie V-as) en Maria Uitdewilligen [QuMa0036806]. Maria is overleden op 26-02-2018 in Steenbergen Onze Stede, 92 jaar oud. Maria trouwde met **Leendert van der Kleijn**. Leendert is geboren op 19-12-1922 in Dinteloord, zoon van Willem van der Kleijn en Cornelia Johanna de Lang. Leendert is overleden op 27-10-1993 in Bergen op Zoom, 70 jaar oud.

Kinderen van Maria en Leendert:

1 Opvraagbaar via info@stichtingQuMa.nl.
2 Opvraagbaar via info@stichtingQuMa.nl.

VI-by Matheus Johannes (Thijs) Iriks [QuMa0014404] is geboren op 10-10-1929 in Halsteren, zoon van Petrus Iriks [QuMa0014403] (zie V-as) en Maria Uitdewilligen [QuMa0036806]. Thijs is overleden op 09-10-2013 in Steenbergen, 83 jaar oud. Thijs trouwde met **Huberdina Petronella (Diny) Timmermans [QuMa0032006]**. Diny is geboren op 25-10-1932 in Steenbergen, dochter van Marinus Timmermans [QuMa0139006] en Adriana Bedaf [QuMa0032005].

Kinderen van Thijs en Diny:

1 Miranda Iriks [QuMa0014405], geboren op 21-05-1963 in Steenbergen. Volgt VII-cg.
2 Opvraagbaar via info@stichtingQuMa.nl. Volgt VII-ch.

VI-bz Leonardus van Meer [QuMa0036605] is geboren op 29-10-1907 in Bergen op Zoom, zoon van Adrianus van Meer [QuMa0133607] en Maria Adriana Zagers [QuMa0036604] (zie V-at). Leonardus is overleden op 30-12-1989 in Wouwse Plantage, 82 jaar oud. Leonardus trouwde met **Adriana Johanna Iriks [QuMa0029505]**. Zie V-dy voor persoonsgegevens van Adriana.

VI-ca Cornelis van Meer [QuMa0036605] is geboren op 27-07-1909 in Bergen op Zoom, zoon van Adrianus van Meer [QuMa0133607] en Maria Adriana Zagers [QuMa0036604] (zie V-at). Cornelis is overleden op 01-11-1996 in Wouw, 87 jaar oud. Cornelis trouwde met **Johanna Christina Bruijns [QuMa0157807]**. Johanna is geboren op 15-10-1908 in Zevenbergen, dochter van Hendrikus Marinus Bruijns [QuMa0157806] en Johanna van Gils. Johanna is overleden op 18-08-1989 in Wouw, 80 jaar oud.

Kinderen van Cornelis en Johanna:

1 Opvraagbaar via info@stichtingQuMa.nl. Volgt VII-ci.
2 Opvraagbaar via info@stichtingQuMa.nl.
3 Opvraagbaar via info@stichtingQuMa.nl. Volgt VII-cj.

VI-cb Jacobus van Meer [QuMa0036605] is geboren op 06-12-1911 in Bergen op Zoom, zoon van Adrianus van Meer [QuMa0133607] en Maria Adriana Zagers [QuMa0036604] (zie V-at). Jacobus is overleden op 26-05-1976 in Moerstraten, 64 jaar oud. Jacobus trouwde met **Johanna Petronella Hagens [QuMa0035805]**. Johanna is geboren op 12-03-1906, dochter van Jan Cornelis Hagens [QuMa0035804] en Geertruij Zwijters [QuMa0544608]. Van de geboorte is aangifte gedaan [bron: akte 5]. Johanna is overleden op 16-07-1977 in Moerstraten, 71 jaar oud.

VI-cc Antonius Schouteren [QuMa0007803] is geboren op 16-02-1918 in Steenbergen, zoon van Adrianus Antonij (Arjaan) Schouteren [QuMa0007802] (zie V-ay) en Dorothea Johanna (Door) Buuron [Quma0067007].
Notitie bij de geboorte van Antonius: *Erkend op -9 juli 1920 bij het huwelijk van zijn ouders.*
Notitie bij Antonius: *Bij het huwelijk op 09 juli 1920 tussen Adrianus Schouteren en Dorothea Buuron werd Antonius, genaamd Antonius Buuron, erkend als kind van Adrianus Schouteren.*
Beroep:
winkelier (dierenvoederzaak "Deefie")
Bijnaam:
Toon de Mozes
Antonius trouwde, 24 jaar oud, op 29-05-1942 in Steenbergen [bron: akte 32] met **Dimphna Cornelia (Deefie) van Minderhout [QuMa0036807]**, 19 jaar oud. Deefie is geboren op 14-06-1922 in Dinteloord, dochter van Adrianus van Minderhout en Lucia Somers [QuMa0036806]. Deefie is overleden op 07-03-1983 in Bergen op Zoom, 60 jaar oud.

Kinderen van Antonius en Deefie:

1 Opvraagbaar via info@stichtingQuMa.nl. Volgt VII-ck.
2 Opvraagbaar via info@stichtingQuMa.nl. Volgt VII-cl.
3 Opvraagbaar via info@stichtingQuMa.nl. Volgt VII-cm.
4 Opvraagbaar via info@stichtingQuMa.nl.
5 Opvraagbaar via info@stichtingQuMa.nl. Volgt VII-cn.

VI-cd Adriana Cornelia Johanna (Jaan) Schouteren [QuMa0007803] is geboren op 22-04-1921 in Steenbergen, dochter van Adrianus Antonij (Arjaan) Schouteren [QuMa0007802] (zie V-ay) en Dorothea Johanna (Door) Buuron [Quma0067007]. Jaan is overleden op 01-07-1983 in Steenbergen, 62 jaar oud.

Bijnaam:
Jaan de Mozes

Jaan trouwde, 27 jaar oud, op 08-10-1948 in Steenbergen [bron: akte 83] met **Walterus (Wout) Coppens [Quma0068007]**, 24 jaar oud. Wout is geboren op 05-06-1924 in Bergen op Zoom, zoon van Andries Coppens [Quma0068006] en Johanna Maria Zwaan. Wout is overleden op 02-09-1999 in Roosendaal, 75 jaar oud.

Kind van Jaan en Wout:

1 Opvraagbaar via info@stichtingQuMa.nl. Volgt VII-co.

VI-ce Cornelia Adriana (Cor) Schouteren [QuMa0007803] is geboren op 05-04-1923 in Steenbergen, dochter van Adrianus Antonij (Arjaan) Schouteren [QuMa0007802] (zie V-ay) en Dorothea Johanna (Door) Buuron [Quma0067007].

Bijnaam:
Cor de Mozes

Cor trouwde, 21 jaar oud, op 12-05-1944 in Steenbergen [bron: akte 28] met **Bernardus van de Klundert [QuMa0043606]**, 21 jaar oud. Bernardus is geboren op 01-04-1923 in Steenbergen, zoon van Jacobus van de Klundert [QuMa0122806] en Petronella Rens [QuMa0043605]. Bernardus is overleden op 22-10-1953 in Wassenaar, 30 jaar oud (oorzaak: hersentumor). Hij is begraven op 26-10-1953 in Steenbergen.

Kinderen van Cor en Bernardus:

1 Henricus Adrianus Jacobus van de Klundert [QuMa0007804], geboren op 20-10-1944 in Steenbergen. Henricus is overleden op 03-10-1951 in Steenbergen, 6 jaar oud.
2 Opvraagbaar via info@stichtingQuMa.nl.
3 Opvraagbaar via info@stichtingQuMa.nl.
4 Doodgeboren Kind van de Klundert [QuMa0007804], levenloos geboren kind, geboren op 05-04-1950 in Steenbergen.

VI-cf Adrianus Antonius Johannes (Arjaan) Schouteren [QuMa0007803] is geboren op 16-06-1926 in Steenbergen, zoon van Adrianus Antonij (Arjaan) Schouteren [QuMa0007802] (zie V-ay) en Dorothea Johanna (Door) Buuron [Quma0067007]. Arjaan is overleden op 26-10-2009 in Steenbergen, 83 jaar oud. Hij is gecremeerd op 31-10-2009 in Bergen op Zoom Crematorium.

Bijnaam:
Arjaan de Mozes

Arjaan trouwde met **Petronella Adriana (Nel) van Reijen [QuMa0133608]**. Nel is geboren op 02-11-1930 in Halsteren, dochter van Adrianus Cornelius van Reijen [QuMa0133607] en Elisabeth Dielens [QuMa0158007].

Kind van Arjaan en Nel:

1 Opvraagbaar via info@stichtingQuMa.nl.

VI-cg Agnes Cornelia Schouteren [QuMa0007803] is geboren op 17-04-1928 in Steenbergen, dochter van Adrianus Antonij (Arjaan) Schouteren [QuMa0007802] (zie V-ay) en Dorothea Johanna (Door) Buuron [Quma0067007]. Agnes is overleden op 12-04-1997 in Bergen op Zoom, 68 jaar oud. Zij is begraven in Welberg [bron: C-links 2.5].
Bijnaam:
Agnes de Mozes
Agnes trouwde, 21 jaar oud, op 03-02-1950 in Steenbergen met **Willem Theunis Otto**, 24 jaar oud. Het kerkelijk huwelijk vond plaats op 22-07-1950 in Steenbergen.
Notitie bij het huwelijk van Agnes en Willem: *Gehuwd met dispensatie, omdat Willem niet katholiek was.*
Willem is geboren op 22-10-1925 in Dinteloord, zoon van Johan Martien Otto en Sija Saarloos. Willem is overleden op 30-05-1973 in Oudenbosch, 47 jaar oud. Hij is begraven op 02-06-1973 in Welberg [bron: C-links 2.5].

Kinderen van Agnes en Willem:

1 Opvraagbaar via info@stichtingQuMa.nl. Volgt VII-cp.
2 Opvraagbaar via info@stichtingQuMa.nl. Volgt VII-cq.
3 Dorothea Bernarda Cornelia (Dora) Otto [QuMa0007804], geboren op 31-03-1954 in Steenbergen. Volgt VII-cr.
4 Opvraagbaar via info@stichtingQuMa.nl. Volgt VII-cs.
5 Opvraagbaar via info@stichtingQuMa.nl. Volgt VII-ct.
6 Opvraagbaar via info@stichtingQuMa.nl. Volgt VII-cu.
7 Opvraagbaar via info@stichtingQuMa.nl. Volgt VII-cv.
8 Opvraagbaar via info@stichtingQuMa.nl. Volgt VII-cw.
9 Opvraagbaar via info@stichtingQuMa.nl. Volgt VII-cx.

VI-ch Maria Cornelia (Riet) Schouteren [QuMa0007803] is geboren op 15-03-1930 in Steenbergen, dochter van Adrianus Antonij (Arjaan) Schouteren [QuMa0007802] (zie V-ay) en Dorothea Johanna (Door) Buuron [Quma0067007]. Riet is overleden op 08-09-2004 in Steenbergen, 74 jaar oud. Zij is begraven op 13-09-2004 in Bergen op Zoom.
Bijnaam:
Riet de Mozes
Riet trouwde, 19 jaar oud, op 04-11-1949 in Steenbergen [bron: akte 89] met **Adrianus Johannes (Janus) van Meer [Quma0062008]**, 20 jaar oud. Janus is geboren op 01-09-1929 in Steenbergen, zoon van Jacobus van Meer [Quma0062007] en Elisabeth Bogers [QuMa0159806]. Janus is overleden op 22-10-2006 in Bergen op Zoom, 77 jaar oud. Hij is gecremeerd op 27-10-2006 in Bergen op Zoom Crematorium.

Kinderen van Riet en Janus:

1 Doodgeboren Kind van Meer [QuMa0007804], levenloos geboren kind, geboren op 29-08-1951 in Steenbergen.
2 Opvraagbaar via info@stichtingQuMa.nl. Volgt VII-cy.

3 Opvraagbaar via info@stichtingQuMa.nl.
4 Opvraagbaar via info@stichtingQuMa.nl.

VI-ci Marinus Petrus (Marijn) Schouteren [QuMa0007803] is geboren op 15-01-1932 in Steenbergen, zoon van Adrianus Antonij (Arjaan) Schouteren [QuMa0007802] (zie V-ay) en Dorothea Johanna (Door) Buuron [Quma0067007]. Marijn is overleden op 21-08-2014 in Steenbergen, 82 jaar oud. Hij is gecremeerd op 28-08-2014 in Bergen op Zoom Zoomstede.

Bijnaam:
Marijn de Mozes

Marijn trouwde met **Opvraagbaar via info@stichtingQuMa.nl**.

Kind van Marijn en Opvraagbaar via info@stichtingQuMa.nl:

1 Opvraagbaar via info@stichtingQuMa.nl.

"De boom is geveld"

In zijn slaap is van ons heengegaan mijn bijzondere vriend en onze zorgzame en kuchtige vader, opa en overgrootvader. De gedachte dat hem een lang ziekbed bespaard is gebleven troost ons.

Adrianus Cornelia Verbeek
Janus

* 12-03-1930 † 07-04-2014

Weduwnaar van
Lena Verbeek Schouteren (1934-2000)
Vriend van Riet van Oldo

Overleden: Riet van Oldo

Cafaribbog: Theo Verbeek en
Marjon Fuink
Wieke en Daan,
Samuel
Floor

Oldebroek: Ton en Annette
Verbeek van der Veen
Maaike en Rinaldo,
Yvette, Vigo
Jasper en Lieke
Nienke

Steenbergen: Adrie Verbeek en
Carina Loos
Steffi
Ad en Amy
Kimmy en Wouter
Nikki
Dolf
Jordy

"De Tillebergh"
Burgemeester van Loonstraat 99
4651 CC Steenbergen

Contiens zijn laatste wens hebben afscheid en begrafenis in besloten kring plaatsgevonden op zaterdag 12 april 2014.

25 Verbeek Adrianus 12-03-1930 Overlijdensadvertentie

VI-cj Helena (Lena) Schouteren [QuMa0007803] is geboren op 21-05-1934 in Steenbergen, dochter van Adrianus Antonij (Arjaan) Schouteren [QuMa0007802] (zie V-ay) en Dorothea Johanna (Door) Buuron [Quma0067007]. Lena is overleden op 22-10-2000 in Steenbergen, 66 jaar oud. Zij is begraven op 26-10-2000 in Steenbergen.

Bijnaam:
Lena de Mozes

Lena trouwde, 22 jaar oud, op 22-05-1956 in Steenbergen met **Adrianus Cornelis Verbeek [QuMa0009203]** (afb. 25), 26 jaar oud. Adrianus is geboren op 12-03-1930 in Steenbergen, zoon van Leonardus Verbeek [QuMa0009202] en Elisabeth Wilhelmina Helmons [QuMa0134207]. Adrianus is overleden op 07-04-2014 in Steenbergen, 84 jaar oud. Hij is begraven op 12-04-2014.

Kinderen van Lena en Adrianus:

1 Opvraagbaar via info@stichtingQuMa.nl. Volgt VII-cz.
2 Opvraagbaar via info@stichtingQuMa.nl. Volgt VII-da.
3 Opvraagbaar via info@stichtingQuMa.nl. Volgt VII-db.

VI-ck Petrus Antonius Maria (Piet) Schouteren [QuMa0007803] is geboren op 15-09-1940 in Steenbergen, zoon van Adrianus Antonij (Arjaan) Schouteren [QuMa0007802] (zie V-ay) en Dorothea Johanna (Door) Buuron [Quma0067007]. Van de geboorte is aangifte gedaan [bron: akte 165]. Piet is overleden, 73 jaar oud. Hij is begraven op 07-08-2014.

Bijnaam:

Piet de Mozes
Piet trouwde met **Opvraagbaar via info@stichtingQuMa.nl**. Zij is een dochter van Christiaan van Meer [Quma0062007] en Cornelia van Tilburg [Quma0083407].

Kinderen van Piet en Opvraagbaar via info@stichtingQuMa.nl:

1 Cornelis Petrus Maria (Corné) Schouteren [QuMa0007804], geboren op 01-09-1966 in Steenbergen. Volgt VII-dc.
2 Opvraagbaar via info@stichtingQuMa.nl.

Onverwacht, zonder ziekbed, hield zijn hart op met slaan. Veel te vroeg is van ons heengegaan mijn man, ons pa en opa

ADRIANUS DELHEZ

echtgenoot van

CATHARINA JOHANNA VAN DER WEEGEN

* 20 januari 1923 † 12 januari 1999

Hoogerheide: C.J. Delhez-van der Weegen
Uden: Tonny en Ad
Katja en Werner
Phil en Martine
Hoogerheide: Lia en Kees
Tanja en Jacco
Pieter en Monica
Mark

4631 EV Hoogerheide, 12 januari 1999
Pastoor van Roesselstraat 4

De crematieplechtigheid heeft in familiekring plaatsgevonden op donderdag 14 januari in het crematorium te Bergen op Zoom.

26 Delhez Adrianus 1923 01

VI-cl Adrianus (Ad) Delhez [QuMa0007803] (afb. 26) is geboren op 20-01-1923 in Steenbergen, zoon van Jacobus (Ko) Delhez [QuMa0128007] en Cornelia Adriana (Keke) Schouteren [QuMa0007802] (zie V-az). Ad is overleden op 12-01-1999 in Hoogerheide, 75 jaar oud. Hij is gecremeerd op 14-01-1999 in Bergen op Zoom [bron: Overlijdensadvertentie]. Ad trouwde, 26 jaar oud, op 29-06-1949 in Steenbergen met **Catharina Johanna (To) van der Weegen [QuMa0032006]**, 20 jaar oud. To is geboren op 06-02-1929 in Steenbergen, dochter van Adrianus van der Weegen [QuMa0032005] en Antonia Pieternella Geers [Quma0069205].

Kinderen van Ad en To:

1 Opvraagbaar via info@stichtingQuMa.nl. Volgt VII-dd.
2 Opvraagbaar via info@stichtingQuMa.nl. Volgt VII-de.

VI-cm Marinus Cornelis Delhez [QuMa0007803] is geboren op 24-02-1928 in Steenbergen, zoon van Jacobus (Ko) Delhez [QuMa0128007] en Cornelia Adriana (Keke) Schouteren [QuMa0007802] (zie V-az). Marinus is overleden op 29-03-1993 in Bergen op Zoom, 65 jaar oud. Marinus trouwde met **Antonia Geertruda Maria (Tonnie) van Schilt [Quma0066207]**. Tonnie is geboren op 25-04-1930 in Steenbergen, dochter van Hendricus Cornelis van Schilt [Quma0066206] en Adriana Cornelia Rommers [QuMa0376807]. Tonnie is overleden.

VI-cn Adriana Elisabeth (Jaantje) Delhez [QuMa0007803] is geboren op 29-05-1933 in Steenbergen, dochter van Jacobus (Ko) Delhez [QuMa0128007] en Cornelia Adriana (Keke) Schouteren [QuMa0007802] (zie V-az). Jaantje is overleden op 22-06-2018 in Schijndel, 85 jaar oud. Zij is gecremeerd op 28-06-2018 in Uden. Jaantje trouwde, 19 jaar oud, op 15-04-1953 in Steenbergen met **Christiaan Gerardus Buermans [QuMa0044005]**, 25 jaar oud. Christiaan is geboren op 06-08-1927 in Wouw, zoon van Jacobus Buermans [QuMa0044004] en Petronella de Regt [Quma0065405]. Christiaan is overleden op 11-12-1991 in Schijndel, 64 jaar oud.

Kinderen van Jaantje en Christiaan:

1 Opvraagbaar via info@stichtingQuMa.nl. Volgt VII-df.
2 Opvraagbaar via info@stichtingQuMa.nl. Volgt VII-dg.
3 Adrianus G.c.m. (Eddy) Buermans [QuMa0007804], geboren op 07-01-1957 in Schijndel. Volgt VII-dh.
4 Opvraagbaar via info@stichtingQuMa.nl. Volgt VII-di.

VI-co Maria (Riet) Schouteren [QuMa0007803] is geboren op 11-09-1933 in Steenbergen, dochter van Antonius (Toon) Schouteren [QuMa0007802] (zie V-bb) en Adriana Anna Dingemans [Quma0081807]. Van de geboorte is aangifte gedaan [bron: akte 161]. Riet is overleden. Riet trouwde, 21 jaar oud, op 01-07-1955 in Steenbergen met **Christiaan (Christ) Gorissen [QuMa0036807]**, 28 jaar oud. Christ is geboren op 08-02-1927 in Steenbergen, zoon van Johannes Gorissen [Quma0064406] en Cornelia Somers [QuMa0036806]. Christ is overleden op 14-10-1998 in Roosendaal, 71 jaar oud. Hij is begraven in Welberg [bron: D-rechts 7.3].

VI-cp Adriana Maria (Jaantje) Schouteren [QuMa0007803] is geboren op 01-06-1940 in Steenbergen, dochter van Antonius (Toon) Schouteren [QuMa0007802] (zie V-bb) en Adriana Anna Dingemans [Quma0081807]. Van de geboorte is aangifte gedaan [bron: akte 112]. Jaantje is overleden op 07-11-1999 in Halsteren, 59 jaar oud. Zij is gecremeerd op 11-11-1999 in Bergen op Zoom Crematorium. Jaantje trouwde, 22 jaar oud, op 12-10-1962 in Steenbergen met **Marinus Johannes Helena (Rien) Geers [QuMa0032206]**, 25 jaar oud. Rien is geboren op 31-03-1937 in Halsteren, zoon van Johannes Geers [QuMa0032205] en Johanna Maria Meesters [Quma0065806].

VI-cq Opvraagbaar via info@stichtingQuMa.nl, zoon van Antonius (Toon) Schouteren [QuMa0007802] (zie V-bb) en Adriana Anna Dingemans [Quma0081807]. Hij trouwde met **Opvraagbaar via info@stichtingQuMa.nl**. Zij is een dochter van Petrus van Tillo [Quma0067207] en Johanna Antonia Denissen [Quma0067007].

Kind van Opvraagbaar via info@stichtingQuMa.nl en Opvraagbaar via info@stichtingQuMa.nl:

1 Opvraagbaar via info@stichtingQuMa.nl. Volgt VII-dj.

VI-cr Opvraagbaar via info@stichtingQuMa.nl, zoon van Antonius (Toon) Schouteren [QuMa0007802] (zie V-bb) en Adriana Anna Dingemans [Quma0081807]. Hij:
(1) trouwde met **Opvraagbaar via info@stichtingQuMa.nl**.
(2) trouwde met **Opvraagbaar via info@stichtingQuMa.nl**.

Kinderen van Opvraagbaar via info@stichtingQuMa.nl en Opvraagbaar via info@stichtingQuMa.nl (2):

1 Opvraagbaar via info@stichtingQuMa.nl.
2 Opvraagbaar via info@stichtingQuMa.nl.
3 Opvraagbaar via info@stichtingQuMa.nl.

VI-cs Cornelis Marinus Hoetelmans [QuMa0036605] is geboren op 07-08-1902 in Halsteren, zoon van Adriaan Cornelis Hoetelmans [QuMa0139006] en Wilhelmina van Loon [QuMa0036604] (zie V-bc). Cornelis is overleden op 27-05-1980 in

Bergen op Zoom, 77 jaar oud. Hij is begraven op 30-05-1980 in Heerle. Cornelis trouwde, 32 jaar oud, op 17-05-1935 in Steenbergen met **Johanna Cornelia Kroonen [Quma0065406]**, 19 jaar oud. Johanna is geboren op 31-12-1915, dochter van Franciscus (Frans) Kroonen [Quma0122007] en Adriana Cornelia Dekkers [Quma0065405].

Kinderen van Cornelis en Johanna:

1 Cornelia Wilhelmina Johanna Hoetelmans [QuMa0036606], geboren op 23-12-1935 in Steenbergen. Volgt VII-dk.
2 Opvraagbaar via info@stichtingQuMa.nl. Volgt VII-dl.
3 Opvraagbaar via info@stichtingQuMa.nl.

VI-ct Catharina Maria Hoetelmans [QuMa0036605] is geboren op 04-09-1903 in Halsteren, dochter van Adriaan Cornelis Hoetelmans [QuMa0139006] en Wilhelmina van Loon [QuMa0036604] (zie V-bc). Catharina is overleden op 31-07-1997 in Halsteren St. Elizabeth, 93 jaar oud. Zij is begraven in Halsteren [bron: Id-47]. Catharina trouwde, 23 jaar oud, op 23-08-1927 in Halsteren met **Johannes Gerardus Keijsers [Quma0086406]**, 26 jaar oud. Johannes is geboren op 04-12-1900 in Halsteren, zoon van Jacobus Petrus Keijsers [Quma0086405] en Antonia Bernaards [QuMa0272008]. Johannes is overleden op 08-08-1982 in Bergen op Zoom A.B.G., 81 jaar oud. Hij is begraven op 11-08-1982 in Halsteren [bron: Id-48].

Kinderen van Catharina en Johannes:

1 Wilhelmina Antonia Jacoba (Mientje) Keijsers [QuMa0036606], geboren op 29-06-1928 in Halsteren. Volgt VII-dm.
2 Jacobus Adrianus Keijsers [QuMa0036606], geboren op 01-04-1931 in Halsteren. Volgt VII-dn.
3 Antonia Elisabeth Keijsers [QuMa0036606], geboren op 22-01-1933 in Halsteren. Volgt VII-do.

VI-cu Marinus Franciscus Hoetelmans [QuMa0036605] is geboren op 03-12-1905 in Halsteren, zoon van Adriaan Cornelis Hoetelmans [QuMa0139006] en Wilhelmina van Loon [QuMa0036604] (zie V-bc). Marinus is overleden op 20-06-1987 in Halsteren, 81 jaar oud. Hij is begraven op 24-06-1987 in Halsteren. Marinus trouwde met **Adriana Maria Maas [QuMa0023404]**. Adriana is geboren op 04-05-1909 in Halsteren, dochter van Michiel Maas [QuMa0023403] en Cornelia Paulus [QuMa0349408]. Adriana is overleden op 26-10-1989 in Halsteren, 80 jaar oud. Zij is begraven op 31-10-1989 in Halsteren.

Kinderen van Marinus en Adriana:

1 Adrianus Michiel Hoetelmans [QuMa0023405], geboren op 23-09-1936 in Halsteren. Volgt VII-dp.
2 Opvraagbaar via info@stichtingQuMa.nl. Volgt VII-dq.
3 Opvraagbaar via info@stichtingQuMa.nl. Volgt VII-dr.
4 Opvraagbaar via info@stichtingQuMa.nl. Volgt VII-ds.
5 Opvraagbaar via info@stichtingQuMa.nl. Volgt VII-dt.

VI-cv Elisabeth Adriana Hoetelmans [QuMa0036605] is geboren op 18-11-1908 in Halsteren, dochter van Adriaan Cornelis Hoetelmans [QuMa0139006] en Wilhelmina van Loon [QuMa0036604] (zie V-bc). Elisabeth is overleden op 20-02-1987 in Bergen op Zoom, 78 jaar oud. Zij is begraven op 24-02-1987 in Bergen op Zoom. Elisabeth trouwde, 24 of 25 jaar oud, in 1933 met **Johannes de Krom [Quma0086406]**, 28 of 29 jaar oud. Johannes is geboren op 29-08-1904 in Halsteren, zoon van Gerardus de Krom [Quma0086405] en Joanna Petronilla Cornelia van Loon [Quma0122406]. Johannes is overleden op 28-01-1982 in Breda, 77 jaar oud.

Kinderen van Elisabeth en Johannes:

1 Mien de Krom [QuMa0036606], geboren op 25-02-1934 in Halsteren. Volgt VII-du.
2 Gerardus Adrianus de Krom [QuMa0036606], geboren op 11-11-1936 in Halsteren. Volgt VII-dv.
3 Johanna Wilhelmina Catharina de Krom [QuMa0036606], geboren op 15-10-1938 in Halsteren. Volgt VII-dw.
4 Opvraagbaar via info@stichtingQuMa.nl. Volgt VII-dx.

VI-cw Helena Cornelia Hoetelmans [QuMa0036605] is geboren op 17-03-1911 in Halsteren, dochter van Adriaan Cornelis Hoetelmans [QuMa0139006] en Wilhelmina van Loon [QuMa0036604] (zie V-bc). Helena is overleden op 12-12-1985 in Halsteren, 74 jaar oud. Zij is begraven op 16-12-1985 in Rotterdam. Helena trouwde met **Johannes Cornelis van Kaam [QuMa0034405]**. Johannes is geboren op 03-03-1912 in Halsteren, zoon van Petrus Johannes van Kaam [QuMa0034404] en Johanna de Koning [Quma0128008]. Johannes is overleden op 10-08-1993 in Bergen op Zoom, 81 jaar oud. Hij is begraven op 13-08-1993 in Halsteren.

Kinderen van Helena en Johannes:

1 Opvraagbaar via info@stichtingQuMa.nl. Volgt VII-dy.
2 Opvraagbaar via info@stichtingQuMa.nl. Volgt VII-dz.

VI-cx Adriaan Hoetelmans [QuMa0036605] is geboren op 08-11-1914 in Halsteren, zoon van Adriaan Cornelis Hoetelmans [QuMa0139006] en Wilhelmina van Loon [QuMa0036604] (zie V-bc). Adriaan is overleden op 27-12-2006 in Bergen op Zoom, 92 jaar oud. Hij is begraven op 30-12-2006 in Halsteren. Adriaan trouwde, 28 jaar oud, op 28-07-1943 in Wouw met **Louisa (Wies) van Meer [QuMa0005002]**, 22 jaar oud. Wies is geboren op 07-07-1921 in Wouw, dochter van Petrus Johannes van Meer [QuMa0005001] en Johanna Schoonen [QuMa0018602]. Wies is overleden op 30-09-1999 in Steenbergen, 78 jaar oud. Zij is begraven op 04-10-1999 in Halsteren.

Kinderen van Adriaan en Wies:

1 Opvraagbaar via info@stichtingQuMa.nl. Volgt VII-ea.
2 Opvraagbaar via info@stichtingQuMa.nl. Volgt VII-eb.
3 Opvraagbaar via info@stichtingQuMa.nl.
4 Wilhelmus Hoetelmans [QuMa0005003], geboren op 21-03-1955 in Halsteren. Volgt VII-ec.
5 Opvraagbaar via info@stichtingQuMa.nl.
6 Opvraagbaar via info@stichtingQuMa.nl. Volgt VII-ed.

VI-cy Petronella Hoetelmans [QuMa0036605] is geboren op 19-06-1917 in Halsteren, dochter van Adriaan Cornelis Hoetelmans [QuMa0139006] en Wilhelmina van Loon [QuMa0036604] (zie V-bc). Petronella is overleden op 18-09-1990 in Huijbergen, 73 jaar oud. Petronella trouwde met **Antonius van Eekelen**. Antonius is geboren op 02-09-1916 in Halsteren.

VI-cz Marinus van Loon [QuMa0036605] is geboren op 24-08-1905 in Halsteren, zoon van Adrianus van Loon [QuMa0036604] (zie V-bd) en Cornelia van Eekelen [QuMa0144406]. Marinus is overleden op 06-11-2005 in Bergen op Zoom, 100 jaar oud. Hij is begraven op 11-11-2005 in Bergen op Zoom. Marinus trouwde, 26 jaar oud, op 17-06-1932 in Eindhoven met **Johanna Catharina Leijten [QuMa0036806]**, 23 jaar oud. Johanna is geboren op 28-03-1909 in Halsteren, dochter van Johannes (Jan) Leijten [QuMa0036805] en Johanna Cornelia Zandboer [Quma0072404].

Kinderen van Marinus en Johanna:

1 Johanna Cornelia van Loon [QuMa0036606], geboren op 17-06-1933 in Halsteren.
2 Adrianus Johannes van Loon [QuMa0036606], geboren op 10-11-1934 in Halsteren.
3 Opvraagbaar via info@stichtingQuMa.nl.
4 Opvraagbaar via info@stichtingQuMa.nl.

VI-da Johannes van Loon [QuMa0036605] is geboren op 08-05-1908 in Halsteren, zoon van Adrianus van Loon [QuMa0036604] (zie V-bd) en Cornelia van Eekelen [QuMa0144406]. Johannes is overleden op 16-09-1957 in Halsteren, 49 jaar oud. Johannes trouwde met **Maria Geertruida Hageman**. Maria is geboren op 30-05-1907 in Maastricht. Maria is overleden op 04-04-1994 in Bergen op Zoom, 86 jaar oud. Maria trouwde later op 05-05-1959 in Halsteren met Johannes van der Zande [QuMa0029205] (1913-1982).

VI-db Sebastiaan van Loon [QuMa0036605] is geboren op 02-12-1909 in Halsteren, zoon van Adrianus van Loon [QuMa0036604] (zie V-bd) en Cornelia van Eekelen [QuMa0144406]. Sebastiaan trouwde, 24 jaar oud, op 26-09-1934 in Halsteren met **Jacoba Franken**, 22 jaar oud. Jacoba is geboren op 22-01-1912 in Halsteren.

Kinderen van Sebastiaan en Jacoba:

1 Adrianus Petrus van Loon [QuMa0036606], geboren op 10-07-1935 in Halsteren.
2 Opvraagbaar via info@stichtingQuMa.nl.
3 Opvraagbaar via info@stichtingQuMa.nl.

VI-dc Adriana van Loon [QuMa0036605] is geboren op 10-11-1910 in Halsteren, dochter van Adrianus van Loon [QuMa0036604] (zie V-bd) en Cornelia van Eekelen [QuMa0144406]. Adriana is overleden op 15-12-2010 in Eindhoven, 100 jaar oud. Adriana trouwde, 25 jaar oud, op 09-09-1936 in Halsteren [bron: akte 35] met **Adrianus Johannes Balvers**, 21 jaar oud. Adrianus is geboren op 10-10-1914 in Halsteren, zoon van Johannes Hermanus Balvers en Jacoba Elisabeth (Jacoba) Simjouw. Van de geboorte is aangifte gedaan op 10-10-1914 [bron: akte 135]. Adrianus is overleden op 16-05-2000 in Geldrop, 85 jaar oud.

VI-dd Wilhelmina van Loon [QuMa0036605] is geboren op 01-11-1912 in Halsteren, dochter van Adrianus van Loon [QuMa0036604] (zie V-bd) en Cornelia van Eekelen [QuMa0144406]. Wilhelmina trouwde, 33 jaar oud, op 29-08-1946 in Halsteren [bron: akte 44] met **Adrianus Johannis Aarden**. Adrianus is geboren in Oud Vossemeer, zoon van Jan Petrus Aarden [QuMa0046004] en Anna Maria Steijns [QuMa0135406].

VI-de Cornelis van Loon [QuMa0036605] is geboren op 16-02-1914 in Halsteren, zoon van Adrianus van Loon [QuMa0036604] (zie V-bd) en Cornelia van Eekelen [QuMa0144406]. Cornelis is overleden op 15-08-2007 in Halsteren St. Elizabeth, 93 jaar oud. Hij is begraven op 20-08-2007 in Bergen op Zoom. Cornelis trouwde, 21 of 22 jaar oud, in 1936 met **Elisabeth Gelten [QuMa0034805]**, 19 of 20 jaar oud. Elisabeth is geboren op 15-10-1916 in Steenbergen, dochter van Jacobus Gelten [QuMa0136407] en Maria Schetters [QuMa0034804]. Elisabeth is overleden op 25-09-1997 in Halsteren, 80 jaar oud. Zij is begraven op 29-09-1997 in Bergen op Zoom [bron: um-12].

Kinderen van Cornelis en Elisabeth:

1 Opvraagbaar via info@stichtingQuMa.nl.
2 Adriaan van Loon [QuMa0034806], geboren op 03-04-1937 in Halsteren. Volgt VII-ee.
3 Opvraagbaar via info@stichtingQuMa.nl. Volgt VII-ef.
4 Opvraagbaar via info@stichtingQuMa.nl.
5 Opvraagbaar via info@stichtingQuMa.nl.
6 Petronella van Loon [QuMa0034806], geboren op 25-09-1941 in Halsteren. Volgt VII-eg.
7 Opvraagbaar via info@stichtingQuMa.nl. Volgt VII-eh.
8 Opvraagbaar via info@stichtingQuMa.nl. Volgt VII-ei.
9 Opvraagbaar via info@stichtingQuMa.nl. Volgt VII-ej.
10 Opvraagbaar via info@stichtingQuMa.nl. Volgt VII-ek.
11 Opvraagbaar via info@stichtingQuMa.nl. Volgt VII-el.

VI-df Catharina van Loon [QuMa0036605] is geboren op 29-05-1919 in Halsteren, dochter van Adrianus van Loon [QuMa0036604] (zie V-bd) en Cornelia van Eekelen [QuMa0144406]. Catharina trouwde met **Cornelis Nefs**. Cornelis is geboren op 22-04-1916 in Halsteren. Cornelis is overleden op 20-01-2000 in Halsteren St. Elizabeth, 83 jaar oud.

Kinderen van Catharina en Cornelis:

1 Petrus Adriaan Nefs [QuMa0036606], geboren op 07-04-1942 in Halsteren. Petrus is overleden op 15-07-1987, 45 jaar oud.
2 Opvraagbaar via info@stichtingQuMa.nl.
3 Opvraagbaar via info@stichtingQuMa.nl.
4 Cornelis Marinus Maria Nefs [QuMa0036606], geboren op 30-03-1951 in Halsteren. Volgt VII-em.

VI-dg Cornelis Brusselaars [QuMa0036605] is geboren op 07-11-1906 in Halsteren, zoon van Gerardus Brusselaars [Quma0122006] en Adriana Maria van Loon [QuMa0036604] (zie V-bf). Van de geboorte is aangifte gedaan op 07-11-1906 [bron: akte 117]. Cornelis is overleden op 01-02-1968 in Bergen op Zoom, 61 jaar oud. Van het overlijden is aangifte gedaan op 01-02-1968 [bron: akte 57]. Hij is begraven in Halsteren

[bron: A-265]. Cornelis trouwde, 32 jaar oud, op 30-01-1939 in Bergen op Zoom [bron: akte 14] met **Catharina Maria van Nispen**, 21 jaar oud. Catharina is geboren op 06-03-1917 in Bergen op Zoom, dochter van Hendricus Johannes van Nispen en Johanna Catharina Beers. Catharina is overleden op 31-07-2002 in Halsteren, 85 jaar oud. Zij is begraven op 05-08-2002 in Halsteren.

Kind van Cornelis en Catharina:

1 Opvraagbaar via info@stichtingQuMa.nl. Volgt VII-en.

VI-dh Adriana Wilhelmina Brusselaars [QuMa0036605] is geboren op 25-01-1909 in Halsteren, zoon van Gerardus Brusselaars [Quma0122006] en Adriana Maria van Loon [QuMa0036604] (zie V-bf). Adriana is overleden op 07-07-1978 in Halsteren, 69 jaar oud. Van het overlijden is aangifte gedaan op 26-01-1909 [bron: akte 13]. Hij is begraven op 10-07-1978 in Halsteren [bron: H-14]. Adriana trouwde, 19 jaar oud, op 23-10-1928 in Halsteren [bron: akte 43] met **Adrianus Luijkx**, 24 jaar oud. Adrianus is geboren op 14-08-1904 in Halsteren, dochter van Cornelis Luijkx en Adriana Cornelia Hagenaars. Van de geboorte is aangifte gedaan [bron: akte 84]. Adrianus is overleden op 14-03-1983 in Bergen op Zoom, 78 jaar oud. Zij is begraven op 17-03-1983 in Halsteren.

VI-di Marinus Brusselaars [QuMa0036605] is geboren op 12-03-1911 in Halsteren, zoon van Gerardus Brusselaars [Quma0122006] en Adriana Maria van Loon [QuMa0036604] (zie V-bf). Van de geboorte is aangifte gedaan op 12-03-1911 [bron: akte 28]. Marinus is overleden op 05-11-1991 in
Bergen op Zoom Lievensberg ziekenhuis, 80 jaar oud. Hij is begraven op 09-11-1991 in Halsteren [bron: D-73]. Marinus trouwde, 19 jaar oud, op 27-08-1930 in Halsteren [bron: akte 31] met **Petronella van de Watering [Quma0058205]**, 18 jaar oud. Petronella is geboren op 13-06-1912 in Lepelstraat, dochter van Willem van de Watering [Quma0058204] en Anna Cornelia de Koning [QuMa0131406]. Petronella is overleden op 30-05-1988 in Halsteren, 75 jaar oud. Zij is begraven op 02-06-1988 in Halsteren [bron: D-74].

Kinderen van Marinus en Petronella:

1 Anna Cornelia (Corry) Brusselaars [QuMa0036606], geboren op 08-01-1931 in Halsteren. Volgt VII-eo.
2 Opvraagbaar via info@stichtingQuMa.nl. Volgt VII-ep.
3 Maria Brusselaars [QuMa0036606], geboren op 04-01-1939 in Halsteren. Volgt VII-eq.

VI-dj Sebastianus Brusselaars [QuMa0036605] is geboren op 21-08-1912 in Halsteren, zoon van Gerardus Brusselaars [Quma0122006] en Adriana Maria van Loon [QuMa0036604] (zie V-bf). Van de geboorte is aangifte gedaan op 21-08-1912 [bron: akte 110]. Sebastianus is overleden op 07-10-1995 in Halsteren, 83 jaar oud. Hij is begraven in Bergen op Zoom. Sebastianus trouwde, 31 jaar oud, op 17-04-1944 in Bergen op Zoom [bron: akte 55] met **Maria Jacobs [QuMa0085006]**, 24 jaar oud. Maria is geboren op 06-02-1920 in Bergen op Zoom, dochter van Cornelis Jacobs en Maria van Rijsewijk [Quma0085005]. Maria is overleden op 23-04-1999 in Halsteren, 79 jaar oud.

Kinderen van Sebastianus en Maria:

1 Opvraagbaar via info@stichtingQuMa.nl. Volgt VII-er.

2 Opvraagbaar via info@stichtingQuMa.nl. Volgt VII-es.
3 Opvraagbaar via info@stichtingQuMa.nl. Volgt VII-et.

VI-dk Cornelia Lucia Brusselaars [QuMa0036605] is geboren op 28-09-1915 in Halsteren, dochter van Gerardus Brusselaars [Quma0122006] en Adriana Maria van Loon [QuMa0036604] (zie V-bf). Van de geboorte is aangifte gedaan op 28-09-1915 [bron: akte 142]. Cornelia trouwde, 25 jaar oud, op 16-09-1941 in Halsteren [bron: akte 23] met **Cornelis Leendert Sneller**, 26 jaar oud. Cornelis is geboren op 26-07-1915 in Bergen op Zoom, zoon van Albartus Sneller en Geertruida Knoet. Van de geboorte is aangifte gedaan [bron: akte 329].

VI-dl Wilhelmina Brusselaars [QuMa0036605] is geboren op 26-01-1918 in Halsteren, dochter van Gerardus Brusselaars [Quma0122006] en Adriana Maria van Loon [QuMa0036604] (zie V-bf). Van de geboorte is aangifte gedaan op 26-01-1918 [bron: akte 9]. Wilhelmina is overleden op 08-03-1965 in Bergen op Zoom, 47 jaar oud. Van het overlijden is aangifte gedaan op 10-03-1965 [bron: akte 83]. Wilhelmina trouwde, 27 jaar oud, op 21-06-1945 in Halsteren [bron: akte 33] met **Johannes Marinus van Hooijdonk [Quma0041205]**, 28 jaar oud. Johannes is geboren op 21-05-1917 in Bergen op Zoom, zoon van Gerardus van Hooijdonk [Quma0042604] en Jacoba Raaijmakers [Quma0041204]. Van de geboorte is aangifte gedaan op 21-05-1917 [bron: akte 208]. Johannes is overleden op 30-09-1988 in Bergen op Zoom, 71 jaar oud.

VI-dm Adrianus Christianus Brusselaars [QuMa0036605] is geboren op 28-01-1921 in Halsteren, zoon van Gerardus Brusselaars [Quma0122006] en Adriana Maria van Loon [QuMa0036604] (zie V-bf). Van de geboorte is aangifte gedaan op 29-01-1921 [bron: akte 13]. Adrianus is overleden op 03-06-1946 in Pangkalpinang (Ind), 25 jaar oud (oorzaak: oorlogslachtoffer). Van het overlijden is aangifte gedaan op 03-06-1946 [bron: akte 63]. Adrianus trouwde, 23 jaar oud, op 24-08-1944 in Halsteren [bron: akte 47] met **Catharina Mariën [Quma0065806]**, 19 jaar oud. Catharina is geboren op 14-11-1924 in Halsteren, dochter van Eduard Mariën [Quma0251306] en Lena Johanna Akkermans [Quma0065805]. Catharina is overleden op 06-02-2008 in Ossendrecht, 83 jaar oud. Zij is begraven in Bergen op Zoom. Catharina trouwde later in 1948 met Theodorus Adrianus van Tilburg [Quma0086407] (1924-1999).

Kinderen van Adrianus en Catharina:

1 Opvraagbaar via info@stichtingQuMa.nl. Volgt VII-eu.
2 Opvraagbaar via info@stichtingQuMa.nl. Volgt VII-ev.

VI-dn Gerardus Marinus Keijsers [QuMa0036605] is geboren op 27-11-1904 in Steenbergen, zoon van Petrus Keijsers [Quma0086405] en Catharina van Loon [QuMa0036604] (zie V-bg). Gerardus is overleden op 21-06-1976 in Bergen op Zoom, 71 jaar oud. Gerardus trouwde, 22 jaar oud, op 08-11-1927 in Halsteren met **Maria Hubertina van der Burgt**, 26 jaar oud. Maria is geboren op 15-11-1900 in Bergen op Zoom, dochter van Adrianus van der Burgt en Dingena Anna Cornelia Helmonds. Van de geboorte is aangifte gedaan [bron: akte 431]. Maria is overleden op 25-06-1985 in Bergen op Zoom, 84 jaar oud.

VI-do Adriana Keijsers [QuMa0036605] is geboren op 31-12-1905 in Halsteren, dochter van Petrus Keijsers [Quma0086405] en Catharina van Loon [QuMa0036604] (zie V-bg). Adriana is overleden op 25-01-1989 in Bergen op Zoom Lievensberg ziekenhuis, 83 jaar oud. Adriana trouwde met **Cornelis Franken [Quma0067007]**. Cornelis is geboren op

30-07-1900 in Bergen op Zoom, zoon van Dominicus Franken [Quma0067006] en Isabella Crusio [Quma0086406]. Van de geboorte is aangifte gedaan [bron: akte 296]. Cornelis is overleden op 21-01-1985 in Bergen op Zoom, 84 jaar oud.

Kinderen van Adriana en Cornelis:

1 Dominicus Petrus Franken [QuMa0036606], geboren op 27-05-1931 in Bergen op Zoom. Volgt VII-ew.
2 Petrus Dominicus Jacobus Franken [QuMa0036606], geboren op 12-09-1933 in Bergen op Zoom. Volgt VII-ex.
3 Opvraagbaar via info@stichtingQuMa.nl.

VI-dp Petronella Wilhelmina Keijsers [QuMa0036605] is geboren op 04-03-1907 in Halsteren, dochter van Petrus Keijsers [Quma0086405] en Catharina van Loon [QuMa0036604] (zie V-bg). Petronella is overleden op 18-05-1983 in Zaandam, 76 jaar oud. Petronella trouwde met **Peter Cornelis Stoffels Tange**. Peter is geboren op 22-04-1902 in Bergen op Zoom. Peter is overleden op 21-02-1981 in Bergen op Zoom, 78 jaar oud.

VI-dq Marinus Keijsers [QuMa0036605] is geboren op 18-01-1909 in Halsteren, zoon van Petrus Keijsers [Quma0086405] en Catharina van Loon [QuMa0036604] (zie V-bg). Marinus is overleden op 11-03-1993 in Halsteren St. Elizabeth, 84 jaar oud. Hij is begraven op 16-03-1993 in Bergen op Zoom. Marinus trouwde, 22 jaar oud, op 22-10-1931 in Bergen op Zoom met **Wilhelmina Johanna van den Berg**, 21 jaar oud. Wilhelmina is geboren op 07-10-1910 in Voorburg zh. Wilhelmina is overleden op 19-06-1986 in Bergen op Zoom Lievensberg ziekenhuis, 75 jaar oud. Zij is begraven op 23-06-1986 in Breda.

Kinderen van Marinus en Wilhelmina:

1 Wilhelmina Catharina Keijsers [QuMa0036606], geboren op 09-02-1932 in Bergen op Zoom. Volgt VII-ey.
2 Catharina Wilhelmina Keijsers [QuMa0036606], geboren op 24-11-1935 in Halsteren. Volgt VII-ez.
3 Cornelia Hendrika Keijsers [QuMa0036606], geboren op 22-07-1939 in Halsteren. Volgt VII-fa.
4 Opvraagbaar via info@stichtingQuMa.nl. Volgt VII-fb.
5 Opvraagbaar via info@stichtingQuMa.nl. Volgt VII-fc.

VI-dr Jacobus Keijsers [QuMa0036605] is geboren op 01-06-1914 in Halsteren, zoon van Petrus Keijsers [Quma0086405] en Catharina van Loon [QuMa0036604] (zie V-bg). Jacobus is overleden op 12-05-1983 in Wouw, 68 jaar oud. Hij is begraven op 16-05-1983 in Breda. Jacobus trouwde, 21 jaar oud, op 25-07-1935 in Bergen op Zoom met **Adriana Maria de Vroe**, 26 jaar oud. Adriana is geboren op 14-11-1908 in Bergen op Zoom, dochter van Hendrik de Vroe en Maria Adriana de Krom. Van de geboorte is aangifte gedaan [bron: akte 4108]. Adriana is overleden op 22-12-2007 in Wouw, 99 jaar oud. Zij is begraven op 29-12-2007 in Bergen op Zoom.

Kinderen van Jacobus en Adriana:

1 Opvraagbaar via info@stichtingQuMa.nl. Volgt VII-fd.
2 Opvraagbaar via info@stichtingQuMa.nl. Volgt VII-fe.

VI-ds Adrianus Keijsers [QuMa0036605] is geboren op 11-06-1915 in Halsteren, zoon van Petrus Keijsers [Quma0086405] en Catharina van Loon [QuMa0036604] (zie V-bg). Adrianus is overleden op 22-02-1956 in Halsteren, 40 jaar oud. Adrianus trouwde, 37 jaar oud, op 07-08-1952 in Bergen op Zoom met **Wilhelmina Onstenk**, 27 jaar oud. Wilhelmina is geboren op 31-10-1924 in Ossendrecht.

Kind van Adrianus en Wilhelmina:

1 Opvraagbaar via info@stichtingQuMa.nl. Volgt VII-ff.

VI-dt Anthonius Johannes Keijsers [QuMa0036605] is geboren op 02-10-1917 in Halsteren, zoon van Petrus Keijsers [Quma0086405] en Catharina van Loon [QuMa0036604] (zie V-bg). Anthonius is overleden op 13-02-1980 in Halsteren, 62 jaar oud. Anthonius trouwde, 27 jaar oud, op 08-02-1945 in Halsteren met **Cornelia Elisabeth Aarden**, 21 jaar oud. Cornelia is geboren op 16-03-1923 in Halsteren. Cornelia is overleden op 15-08-2005 in Goes, 82 jaar oud. Zij is begraven op 19-08-2005 in Bergen op Zoom. Cornelia trouwde later na 1988 met Michael Franciscus (Sjel) van den Bogert [Quma0062206] (1924-2010).

Kinderen van Anthonius en Cornelia:

1 Opvraagbaar via info@stichtingQuMa.nl. Volgt VII-fg.
2 Opvraagbaar via info@stichtingQuMa.nl. Volgt VII-fh.
3 Opvraagbaar via info@stichtingQuMa.nl. Volgt VII-fi.
4 Opvraagbaar via info@stichtingQuMa.nl. Volgt VII-fj.

VI-du Adriana (Jaantje) van Loon [QuMa0036605] is geboren op 02-11-1908 in Halsteren, dochter van Antonius Petrus van Loon [QuMa0036604] (zie V-bh) en Jacoba Cornelia Veraart [Quma0066206]. Jaantje is overleden op 12-03-1984 in Bergen op Zoom, 75 jaar oud. Zij is begraven op 15-03-1984 in Breda. Jaantje trouwde met **Petrus (Piet) Schmits [Quma0085005]**. Piet is geboren op 01-07-1905 in Bergen op Zoom, zoon van Martinus Schmits [QuMa0175406] en Johanna Cornelia Hoogemoet [Quma0085004]. Van de geboorte is aangifte gedaan op 03-07-1905 [bron: akte 215]. Bij de geboorteaangifte van Piet waren aanwezig: getuigen Marinus Bergs (geb. 1872) en Wilhelmus Schuurbiers (geb. 1880). Piet is overleden op 30-06-2000 in Bergen op Zoom Lievensberg ziekenhuis, 94 jaar oud.

Kinderen van Jaantje en Piet:

1 Cornelia Jacoba Schmits [QuMa0036606], geboren op 07-09-1928 in Halsteren.
2 Cornelia (Corry) Schmits [QuMa0036606], geboren in 1931. Volgt VII-fk.
3 Jacoba Cornlia (Coba) Schmits [QuMa0036606], geboren in 1932. Coba is overleden op 27-03-1949 in Halsteren, 16 of 17 jaar oud. Van het overlijden is aangifte gedaan [bron: akte 130].
4 Johanna (Jo) Schmits [QuMa0036606], geboren in 1935. Volgt VII-fl.
5 Opvraagbaar via info@stichtingQuMa.nl. Volgt VII-fm.
6 Martinus (Martin) Schmits [QuMa0036606], geboren in 1939. Volgt VII-fn.
7 Opvraagbaar via info@stichtingQuMa.nl. Volgt VII-fo.
8 Maria (Riet) Schmits [QuMa0036606], geboren in 1943. Volgt VII-fp.
9 Sebastiaan (Seb) Schmits [QuMa0036606], geboren op 13-05-1945 in Bergen op Zoom. Volgt VII-fq.

10 Opvraagbaar via info@stichtingQuMa.nl. Volgt VII-fr.
11 Peter Schmits [QuMa0036606], geboren op 28-03-1949 in Bergen op Zoom. Peter is overleden op 26-01-2008 in Clinge, 58 jaar oud. Hij is begraven op 31-01-2008 in Bergen op Zoom.
12 Doodgeboren Kind Schmits [QuMa0036606], levenloos geboren kind, geboren op 10-09-1954 in Halsteren. Van de geboorte is aangifte gedaan [bron: akte 51].

VI-dv Johanna van Loon [QuMa0036605] is geboren op 17-09-1912 in Halsteren, dochter van Antonius Petrus van Loon [QuMa0036604] (zie V-bh) en Jacoba Cornelia Veraart [Quma0066206]. Johanna is overleden op 29-04-2008 in Halsteren, 95 jaar oud. Zij is gecremeerd op 03-05-2008 in Bergen op Zoom. Johanna trouwde, 21 of 22 jaar oud, in 1934 met **Petrus Adrianus de Bruin [QuMa0125806]**, 21 of 22 jaar oud. Petrus is geboren op 20-09-1912 in Oud en Nieuw Gastel, zoon van Wilhelmus de Bruin en Antonia Tak [QuMa0291007]. Petrus is overleden op 26-10-1989 in Bergen op Zoom, 77 jaar oud. Hij is gecremeerd op 30-10-1989 in Breda.

Kinderen van Johanna en Petrus:

1 Wilhelmus (Wim) de Bruin [QuMa0036606], geboren op 17-06-1936 in Halsteren. Volgt VII-fs.
2 Jacoba Antonia de Bruin [QuMa0036606], geboren op 01-02-1938 in Halsteren. Volgt VII-ft.
3 Opvraagbaar via info@stichtingQuMa.nl. Volgt VII-fu.
4 Opvraagbaar via info@stichtingQuMa.nl.
5 Opvraagbaar via info@stichtingQuMa.nl. Volgt VII-fv.
6 Petrus Adrianus de Bruin [QuMa0036606], geboren op 08-04-1946 in Halsteren. Petrus is overleden op 27-07-1981 in Halsteren, 35 jaar oud.

VI-dw Catharina Cornelia van Loon [QuMa0036605] is geboren op 22-10-1915 in Halsteren, dochter van Antonius Petrus van Loon [QuMa0036604] (zie V-bh) en Jacoba Cornelia Veraart [Quma0066206]. Catharina is overleden op 07-03-2001 in Bergen op Zoom, 85 jaar oud. Zij is begraven op 10-03-2001 in Bergen op Zoom. Catharina trouwde, 18 jaar oud, op 10-10-1934 in Halsteren met **Cornelis Johannes Hopmans [Quma0042605]**, 24 jaar oud. Cornelis is geboren op 25-06-1910 in Bergen op Zoom, zoon van Antonius Hopmans [Quma0066205] en Susanna Catharina Elst [Quma0042604]. Cornelis is overleden op 24-03-1991 in Bergen op Zoom Lievensberg ziekenhuis, 80 jaar oud. Hij is begraven op 28-03-1991 in Bergen op Zoom.

Kinderen van Catharina en Cornelis:

1 Antonius Johannes Hopmans [QuMa0036606], geboren op 24-10-1934 in Bergen op Zoom.
2 Marinus Bastianus Hopmans [QuMa0036606], geboren op 01-04-1939 in Bergen op Zoom. Marinus is overleden.
3 Christianus Joannes Hopmans [QuMa0036606], geboren op 18-06-1943 in Bergen op Zoom. Volgt VII-fw.
4 Petrus Adrianus Hopmans [QuMa0036606], geboren op 30-03-1946 in Bergen op Zoom. Volgt VII-fx.

VI-dx Cornelia Johanna van Loon [QuMa0036605] is geboren op 18-11-1916 in Halsteren, dochter van Antonius Petrus van Loon [QuMa0036604] (zie V-bh) en Jacoba Cornelia Veraart [Quma0066206]. Cornelia is overleden op 09-09-2002 in Bergen op Zoom A.B.G., 85 jaar oud. Zij is begraven op 13-09-2002 in Halsteren. Cornelia trouwde, 23 jaar oud, op 30-09-1940 in Halsteren met **Adrianus Mertens [Quma0041005]**, 28 jaar oud. Adrianus is geboren op 17-12-1911 in Lepelstraat, zoon van Cornelis Mertens [Quma0041004] en Adriana Maria van der Plas [QuMa0144006]. Adrianus is overleden op 15-03-1984 in Bergen op Zoom Lievensberg ziekenhuis, 72 jaar oud. Hij is begraven op 19-03-1984 in Halsteren [bron: Id-69].

Kinderen van Cornelia en Adrianus:

1 Jacoba Adriana Mertens [QuMa0036606], geboren op 12-05-1937 in Halsteren. Volgt VII-fy.
2 Adriana Maria Mertens [QuMa0036606], geboren op 17-03-1941 in Halsteren. Volgt VII-fz.
3 Opvraagbaar via info@stichtingQuMa.nl. Volgt VII-ga.

VI-dy Petrus Marinus van Loon [QuMa0036605] is geboren op 01-02-1918 in Halsteren, zoon van Antonius Petrus van Loon [QuMa0036604] (zie V-bh) en Jacoba Cornelia Veraart [Quma0066206]. Petrus is overleden op 14-11-1948 in Bergen op Zoom, 30 jaar oud. Petrus trouwde, 25 jaar oud, op 11-02-1943 in Bergen op Zoom [bron: akte 10] met **Lucia Groffen [Quma0067007]**, 18 jaar oud. Lucia is geboren op 01-05-1924 in Bergen op Zoom, dochter van Johannes (Jan) Groffen [Quma0067006] en Adriana van Baal [QuMa0157006]. Lucia is overleden op 20-04-1987 in Bergen op Zoom Lievensberg ziekenhuis, 62 jaar oud. Zij is begraven op 23-04-1987 in Bergen op Zoom.

Kind van Petrus en Lucia:

1 Marinus Adrianus van Loon [QuMa0036606], geboren op 01-12-1947 in Halsteren. Marinus is overleden op 19-03-1948 in Halsteren, 3 maanden oud.

VI-dz Adrianus van Loon [QuMa0036605] is geboren op 29-02-1920 in Halsteren, zoon van Antonius Petrus van Loon [QuMa0036604] (zie V-bh) en Jacoba Cornelia Veraart [Quma0066206]. Adrianus is overleden op 19-07-1974 in Rotterdam, 54 jaar oud. Adrianus trouwde, 26 jaar oud, op 27-02-1947 in Halsteren met **Adriana Johanna van Schilt [Quma0066206]**, 36 jaar oud. Adriana is geboren op 17-09-1910 in Nieuw-Vossemeer, dochter van Jan van Schilt [Quma0066205] en Laurina Bosters [QuMa0289006]. Adriana is overleden op 10-02-1992 in Bergen op Zoom, 81 jaar oud. Adriana is weduwe van Bernardus Theodorus Tomassen (geb. 1913), met wie zij trouwde op 12-02-1934 in Bergen op Zoom [bron: akte 21].

VI-ea Maria van Loon [QuMa0036605] is geboren op 14-12-1922 in Halsteren, dochter van Antonius Petrus van Loon [QuMa0036604] (zie V-bh) en Jacoba Cornelia Veraart [Quma0066206]. Maria is overleden op 03-03-2007 in Halsteren St. Elizabeth, 84 jaar oud. Zij is begraven op 07-03-2007 in Bergen op Zoom. Maria trouwde met **Wilhelmus Leonardus Gladdines [QuMa0035205]**. Wilhelmus is geboren op 29-01-1921 in Steenbergen, zoon van Jacobus Gladdines [Quma0067007] en Maria Laurina Frederiks [QuMa0035204].

VI-eb Antonius van Loon [QuMa0036605] is geboren op 01-06-1928 in Halsteren, zoon van Antonius Petrus van Loon [QuMa0036604] (zie V-bh) en Jacoba Cornelia Veraart [Quma0066206]. Antonius is overleden op 09-12-1991 in Heerle, 63 jaar oud. Hij is begraven op 13-12-1991 in Bergen op Zoom. Antonius trouwde met **Elisabeth Bastiaanse [Quma0041305]**. Elisabeth is geboren op 11-04-1924 in Wouw, dochter van Cornelis Bastiaanse [Quma0041304] en Anna Cornelia Pellis [Quma0065006]. Elisabeth is overleden op 07-03-2009 in Bergen op Zoom, 84 jaar oud. Zij is begraven op 12-03-2009 in Bergen op Zoom.

VI-ec Johanna Antonia van Loon [QuMa0036605] is geboren op 27-03-1910 in Halsteren, dochter van Petrus Cornelius van Loon [QuMa0036604] (zie V-bi) en Maria Lucia Lambregts [Quma0086406]. Johanna is overleden op 31-05-1995 in Woensdrecht, 85 jaar oud. Johanna trouwde, 26 jaar oud, op 23-04-1936 met **Cornelis van Elzakker [QuMa0034405]**, 26 jaar oud. Cornelis is geboren op 11-08-1909 in Halsteren, zoon van Johannes van Elzakker [Quma0067007] en Petronella Adriana Schillemans [QuMa0034404]. Cornelis is overleden op 19-03-1973 in
Bergen op Zoom Lievensberg ziekenhuis, 63 jaar oud. Hij is begraven op 24-03-1973 in Hoogerheide.

Kinderen van Johanna en Cornelis:

1 Opvraagbaar via info@stichtingQuMa.nl. Volgt VII-gb.
2 Opvraagbaar via info@stichtingQuMa.nl. Volgt VII-gc.
3 Opvraagbaar via info@stichtingQuMa.nl. Volgt VII-gd.

VI-ed Marinus van Loon [QuMa0036605] is geboren op 07-03-1912 in Halsteren, zoon van Petrus Cornelius van Loon [QuMa0036604] (zie V-bi) en Maria Lucia Lambregts [Quma0086406]. Marinus is overleden op 21-08-1991 in Halsteren, 79 jaar oud. Hij is begraven op 24-08-1991 in Bergen op Zoom. Marinus trouwde met **Maria Geertruida Dekker**. Maria is geboren op 02-11-1913 in Alkmaar, dochter van Jacobus Dekker en Geertruida Kruijver. Maria is overleden op 01-07-2001 in Bergen op Zoom, 87 jaar oud. Zij is begraven op 04-07-2001 in Bergen op Zoom.

Kinderen van Marinus en Maria:

1 Opvraagbaar via info@stichtingQuMa.nl. Volgt VII-ge.
2 Opvraagbaar via info@stichtingQuMa.nl. Volgt VII-gf.
3 Opvraagbaar via info@stichtingQuMa.nl. Volgt VII-gg.
4 Laurentius Gerardus van Loon [QuMa0036606], geboren op 22-06-1946 in Halsteren. Volgt VII-gh.
5 Opvraagbaar via info@stichtingQuMa.nl. Volgt VII-gi.
6 Opvraagbaar via info@stichtingQuMa.nl. Volgt VII-gj.

VI-ee Cornelis van Loon [QuMa0036605] is geboren op 27-03-1915 in Halsteren, zoon van Petrus Cornelius van Loon [QuMa0036604] (zie V-bi) en Maria Lucia Lambregts [Quma0086406]. Cornelis trouwde, 25 jaar oud, op 18-04-1940 in Bergen op Zoom [bron: akte 41] met **Antonetta (Nettie) van Oosterbosch [QuMa0032206]**, 23 jaar oud. Nettie is geboren op 19-03-1917 in Bergen op Zoom, dochter van Franciscus van Oosterbos [QuMa0156706] en Petronella Schuurbiers [QuMa0032205]. Van de geboorte is aangifte gedaan op 19-03-1917 [bron: akte 122].

VI-ef Adriana Maria van Loon [QuMa0036605] is geboren op 19-12-1920 in Halsteren, dochter van Petrus Cornelius van Loon [QuMa0036604] (zie V-bi) en Maria Lucia Lambregts [Quma0086406]. Adriana is overleden op 26-09-1961 in Bergen op Zoom, 40 jaar oud. Adriana trouwde met **Martinus Karremans [Quma0069606]**. Martinus is geboren op 13-09-1909 in Halsteren, zoon van Cornelis Karremans [Quma0069605] en Cornelia Denissen [QuMa0182205]. Van de geboorte is aangifte gedaan op 13-09-1909 [bron: akte 108]. Martinus is overleden op 02-12-1968 in Halsteren, 59 jaar oud. Hij is begraven in Halsteren [bron: A-315]. Martinus is weduwnaar van Jacoba Kruf [Quma0066207] (1910-1944).

VI-eg Adriana Verbogt [QuMa0036605] is geboren op 24-06-1921 in Halsteren, dochter van Christianus Verbogt [Quma0069605] en Petronella van Loon [QuMa0036604] (zie V-bj). Adriana trouwde met **Cornelis J. Nuijten**. Cornelis is geboren in 1921. Cornelis is overleden op 06-10-2008 in Nieuw-Vossemeer, 86 of 87 jaar oud. Hij is begraven op 10-10-2008 in Halsteren.

VI-eh Cornelis Mertens [QuMa0036605] is geboren op 20-09-1900 in Halsteren, zoon van Pieter Jan Mertens [Quma0251304] en Pieternella Augustijn [QuMa0036604] (zie V-bk). Cornelis trouwde, 22 jaar oud, op 09-08-1923 in Bergen op Zoom met **Johanna Otto [Quma0069606]**, 20 jaar oud. Johanna is geboren op 24-08-1902 in Bergen op Zoom, dochter van Thomas Otto [Quma0069605] en Wilhelmina Margaretha Landa [QuMa0119205]. Van de geboorte is aangifte gedaan [bron: akte 301].

Kind van Cornelis en Johanna:

1 Pieter Jan Mertens [QuMa0036606], geboren op 09-10-1924 in Bergen op Zoom. Volgt VII-gk.

VI-ei Maria Elisabeth Mertens [QuMa0036605] is geboren op 05-07-1903 in Halsteren, dochter van Pieter Jan Mertens [Quma0251304] en Pieternella Augustijn [QuMa0036604] (zie V-bk). Maria trouwde, 19 jaar oud, op 15-02-1923 in Halsteren met **Adrianus Franciscus Lockx [QuMa0148107]**, 25 jaar oud. Adrianus is geboren op 04-11-1897 in Ossendrecht, zoon van Jacobus Lockx en Maria Catharina van den Bergh [QuMa0148106].

VI-ej Adriana Hendrika Mertens [QuMa0036605] is geboren op 23-08-1908 in Halsteren, dochter van Pieter Jan Mertens [Quma0251304] en Pieternella Augustijn [QuMa0036604] (zie V-bk). Adriana trouwde, 29 jaar oud, op 31-05-1938 in Bergen op Zoom met **Petrus van Broekhoven [Quma0244807]**, 32 jaar oud. Petrus is geboren op 11-11-1905 in Rotterdam, zoon van Adrianus van Broekhoven [QuMa0370605] en Anna van den Boom [Quma0244806]. Petrus is overleden op 11-11-1989 in Rotterdam, 84 jaar oud.

Kinderen van Adriana en Petrus:

1 Adrianus Cornelis van Broekhoven [QuMa0036606], geboren op 23-12-1941 in Bergen op Zoom. Volgt VII-gl.
2 Wilhelmus Petrus van Broekhoven [QuMa0036606], geboren op 23-12-1941 in Bergen op Zoom. Volgt VII-gm.

VI-ek Cornelia (Nelly) Mertens [QuMa0036605] is geboren op 01-09-1915 in Halsteren, dochter van Pieter Jan Mertens [Quma0251304] en Pieternella Augustijn

[QuMa0036604] (zie V-bk). Nelly is overleden op 22-09-1997 in Steenbergen, 82 jaar oud. Zij is gecremeerd op 25-09-1997 in Bergen op Zoom Zoomstede. Nelly trouwde met **Edmond Petrus Johannes (Mon) Geertse**. Mon is geboren op 19-09-1913 in Steenbergen, zoon van Adrianus Geertse en Maria A. van Mieghem. Mon is overleden op 24-12-2003 in Bergen op Zoom, 90 jaar oud.

Kinderen van Nelly en Mon:

1 Edmond Petrus Johannes Geertse [QuMa0036606], geboren op 23-05-1934 in Steenbergen. Volgt VII-gn.
2 Opvraagbaar via info@stichtingQuMa.nl. Volgt VII-go.
3 Adrianus Cornelis Maria Geertse [QuMa0036606], geboren op 28-03-1939 in Steenbergen. Volgt VII-gp.
4 Opvraagbaar via info@stichtingQuMa.nl. Volgt VII-gq.

VI-el Elisabeth Maria Mertens [QuMa0036605] is geboren op 01-12-1918 in Halsteren, dochter van Pieter Jan Mertens [Quma0251304] en Pieternella Augustijn [QuMa0036604] (zie V-bk). Elisabeth trouwde, 18 jaar oud, op 02-12-1936 in Halsteren met **Petrus Wissekerke**, 29 of 30 jaar oud. Petrus is geboren in 1906.

VI-em Maria Elisabeth Keepers [QuMa0036605] is geboren op 29-07-1904 in Halsteren, dochter van Matthijs Keepers [QuMa0296009] en Cornelia Augustijn [QuMa0036604] (zie V-bl). Maria is overleden op 27-11-1995 in Steenbergen, 91 jaar oud. Maria trouwde, 20 jaar oud, op 14-04-1925 in Halsteren [bron: akte 7] met **Hendrikus Mouwen [QuMa0043605]**, 21 jaar oud. Hendrikus is geboren op 22-12-1903 in Mulheim (D), zoon van Wilhelmus (Willem) Mouwen [QuMa0043604] en Wilhelmina Joanna Bakx [QuMa0115605]. Hendrikus is overleden op 22-06-1979 in Halsteren, 75 jaar oud. Hij is begraven in Halsteren [bron: Ie-3].

Kinderen van Maria en Hendrikus:

1 Cornelia Wilhelmina Mouwen [QuMa0036606], geboren op 09-09-1925 in Halsteren. Volgt VII-gr.
2 Wilhelmus Mattheus Mouwen [QuMa0036606], geboren op 31-12-1926 in Halsteren. Volgt VII-gs.
3 Wilhelmina Adriana Mouwen [QuMa0036606], geboren op 13-01-1928 in Halsteren. Volgt VII-gt.
4 Doodgeboren Zoon Mouwen [QuMa0036606], levenloos geboren zoon, geboren op 13-07-1930 in Halsteren.
5 Mattheus Wilhelmus Mouwen [QuMa0036606], geboren op 14-09-1931 in Halsteren. Volgt VII-gu.
6 Opvraagbaar via info@stichtingQuMa.nl. Volgt VII-gv.
7 Adriana Maria (Jaan) Mouwen [QuMa0036606], geboren op 04-12-1941 in Halsteren. Volgt VII-gw.
8 Opvraagbaar via info@stichtingQuMa.nl. Volgt VII-gx.
9 Opvraagbaar via info@stichtingQuMa.nl.
10 Hendrikus Gerardus Cornelia Maria Mouwen [QuMa0036606], geboren op 28-05-1951 in Halsteren. Volgt VII-gy.

VI-en Anna Cornelia Keepers [QuMa0036605] is geboren op 05-07-1910 in Steenbergen, dochter van Matthijs Keepers [QuMa0296009] en Cornelia Augustijn [QuMa0036604] (zie V-bl). Anna is overleden op 23-04-1986 in Halsteren, 75 jaar oud.

Anna trouwde, 20 jaar oud, op 01-10-1930 in Halsteren met **Adrianus Keijsers [Quma0061006]**, 21 jaar oud. Adrianus is geboren op 30-04-1909 in Halsteren, zoon van Marinus Keijsers [Quma0086405] en Anna Cornelia van den Broek [Quma0061005]. Adrianus is overleden op 20-10-1990 in Bergen op Zoom, 81 jaar oud. Hij is begraven op 23-10-1990 in Lepelstraat.

Kind van Anna en Adrianus:

1 Marinus Keijsers [QuMa0036606], geboren op 02-06-1934 in Lepelstraat. Volgt VII-gz.

VI-eo Adriana Keepers [QuMa0036605] is geboren op 27-10-1914 in Lepelstraat, dochter van Matthijs Keepers [QuMa0296009] en Cornelia Augustijn [QuMa0036604] (zie V-bl). Adriana is overleden op 04-10-2003 in Bergen op Zoom, 88 jaar oud. Adriana trouwde, 23 jaar oud, op 30-04-1938 in Halsteren met **Petrus Wilhelmus Johannes (Piet) van Kelle [Quma0069205]**, 24 jaar oud. Piet is geboren op 23-10-1913 in Steenbergen, zoon van Willem Pieter van Kelle [Quma0069204] en Petronella Helmons [QuMa0134206]. Piet is overleden op 31-08-1997 in Steenbergen, 83 jaar oud. Hij is begraven op 04-09-1997 in Bergen op Zoom.

VI-ep Anna Maria Augustijn [QuMa0036605] is geboren op 04-08-1915 in Halsteren, dochter van Johannes Augustijn [QuMa0036604] (zie V-bm) en Cornelia Huijgens [Quma0072605]. Anna trouwde met **Johannes van Dessel [QuMa0144407]**. Johannes is geboren op 11-08-1913 in Halsteren, zoon van Johannes van Dessel [QuMa0255206] en Adriana Kruf [QuMa0144406]. Johannes is overleden op 06-10-1981 in Brasschaat, 68 jaar oud.

Kind van Anna en Johannes:

1 Cornelia Adriana (Corry) van Dessel [QuMa0036606], geboren op 01-08-1936 in Halsteren. Volgt VII-ha.

VI-eq Cornelia Elisabeth Lucia Augustijn [QuMa0036605] is geboren op 27-08-1921 in Halsteren, dochter van Johannes Augustijn [QuMa0036604] (zie V-bm) en Cornelia Huijgens [Quma0072605]. Cornelia is overleden op 16-05-1944 in Halsteren, 22 jaar oud. Cornelia trouwde, 18 jaar oud, op 08-05-1940 in Halsteren met **Petrus Jacobus van Tillo [QuMa0032005]**, 26 jaar oud. Petrus is geboren op 24-09-1913 in Halsteren, zoon van Gerardus van Tillo [QuMa0032004] en Catharina van der Plas [QuMa0144006]. Petrus is overleden op 24-12-1989 in Bergen op Zoom Lievensberg ziekenhuis, 76 jaar oud. Hij is begraven op 28-12-1989 in Breda. Petrus trouwde voorheen met Maria Wilhelmina de Rooij [Quma0085806] (1914-2003).

Kind van Cornelia en Petrus:

1 Opvraagbaar via info@stichtingQuMa.nl.

VI-er Gabriël Augustijn [QuMa0032205] is geboren op 26-10-1910 in Wouw, zoon van Cornelis Augustijn [QuMa0036604] (zie V-bp) en Johanna Koen [QuMa0032204]. Gabriël is overleden op 28-05-1982 in Made en Drimmelen, 71 jaar oud. Hij is begraven in Wouw. Gabriël trouwde, 23 jaar oud, op 23-08-1934 in Steenbergen met **Johanna**

Jacoba Iriks [QuMa0029505], 23 jaar oud. Zie V-dx voor persoonsgegevens van Johanna.

Kinderen van Gabriël en Johanna: zie V-dx.

VI-es Christianus Adrianus Augustijn [QuMa0032205] is geboren op 21-04-1922 in Wouw, zoon van Cornelis Augustijn [QuMa0036604] (zie V-bp) en Johanna Koen [QuMa0032204]. Christianus is overleden op 31-12-1969 in Wouw, 47 jaar oud. Christianus trouwde met **Opvraagbaar via info@stichtingQuMa.nl**. Zij is een dochter van Leonardus Boden [Quma0060405] en Maria Elisabeth de Rooij [Quma0040005]. Zij trouwde later met Franciscus Leonardus Jacobus (Leo) Mouws [QuMa0037405] (1915-1980).

VI-et Adrianus Petrus Augustijn [QuMa0032205] is geboren op 05-04-1927 in Wouw, zoon van Cornelis Augustijn [QuMa0036604] (zie V-bp) en Johanna Koen [QuMa0032204]. Adrianus is overleden op 04-10-2009 in Roosendaal, 82 jaar oud. Adrianus trouwde met **Antonia Maria Johanna Willigers [Quma0062207]**. Antonia is geboren op 01-03-1934 in Steenbergen, dochter van Adrianus Willigers [Quma0062206] en Adriana Johanna van Loon [Quma0064607].

VI-eu Jan Frans Augustijn [QuMa0017404] is geboren in 1910 in Welberg, zoon van Adriaan Augustijn [QuMa0036604] (zie V-bq) en Adriana Cornelia de Weert [QuMa0017403]. Jan trouwde, 23 of 24 jaar oud, op 03-10-1934 in Halsteren [bron: akte 43] met **Anna Maria Dimphna van Tilburg [QuMa0078806]**, 25 jaar oud. Anna is geboren op 05-08-1909 in Halsteren, dochter van Adrianus van Tilburg [Quma0086405] en Wilhelmina (Mijntje) Elst [QuMa0078805]. Van de geboorte is aangifte gedaan op 05-08-1909 [bron: akte 94]. Anna is overleden in 2006, 96 of 97 jaar oud.

VI-ev Marinus Augustijn [QuMa0017404] is geboren op 17-09-1912 in Steenbergen, zoon van Adriaan Augustijn [QuMa0036604] (zie V-bq) en Adriana Cornelia de Weert [QuMa0017403]. Marinus is overleden op 19-01-1987 in Steenbergen, 74 jaar oud. Marinus trouwde met **Wilhelmina Petronella Elisabetha Kraaybeek [QuMa0014404]**. Wilhelmina is geboren op 14-06-1924 in Steenbergen, dochter van Petrus Josephus Kraaijbeek [QuMa0014403] en Anna Cornelia van Broekhoven [QuMa0015203]. Wilhelmina is overleden op 23-08-2002 in Steenbergen, 78 jaar oud.

Kind van Marinus en Wilhelmina:

1 Adri Augustijn [QuMa0014405], geboren op 04-05-1949. Volgt VII-hb.

VI-ew Philomena Elisabeth Augustijn [QuMa0017404] is geboren op 20-01-1918 in Steenbergen, dochter van Adriaan Augustijn [QuMa0036604] (zie V-bq) en Adriana Cornelia de Weert [QuMa0017403]. Philomena is overleden op 12-11-1994 in Roosendaal, 76 jaar oud. Philomena trouwde, 21 jaar oud, op 10-02-1939 in Steenbergen [bron: akte 3] met **Christiaan Cornelis van den Berg [Quma0041305]**, 24 jaar oud. Christiaan is geboren op 16-09-1914 in Steenbergen, zoon van Sacharias van den Berg [Quma0058804] en Johanna Koppens [Quma0041304]. Van de geboorte is aangifte gedaan op 17-09-1914 [bron: akte 215].

Kinderen van Philomena en Christiaan:

1 Opvraagbaar via info@stichtingQuMa.nl.
2 Opvraagbaar via info@stichtingQuMa.nl.

VI-ex Ludovicus Augustijn [QuMa0036605] is geboren op 16-09-1918 in Wouw, zoon van Petrus Augustijn [QuMa0036604] (zie V-br) en Anna Cornelia Plas. Ludovicus trouwde, 25 jaar oud, op 13-04-1944 in Ossendrecht [bron: akte 3] met **Johanna Petronella van Oevelen [QuMa0032207]**, 18 jaar oud. Johanna is geboren op 11-07-1925 in Ossendrecht, dochter van Antonius Cornelis van Oevelen [Quma0041805] en Elisabeth Sebrechts [QuMa0032206].

VI-ey Theodorus Franciscus de Kock [QuMa0036605] is geboren op 01-03-1917 in Nieuw-Vossemeer, zoon van Theodorus Jacobus de Kock [QuMa0159806] en Adriana Cornelia Koetsenruijter [QuMa0036604] (zie V-bs). Theodorus is overleden op 21-01-2000 in Steenbergen Lindenburgh, 82 jaar oud. Hij is begraven op 26-01-2000 in Steenbergen R.K. Begraafplaats. Theodorus:
(1) trouwde, ten hoogste 30 jaar oud, vóór 1947 met **Anna Maria Engels**, ten hoogste 27 jaar oud. Anna is geboren op 27-02-1920 in Neerkamp. Anna is overleden op 09-05-1947 in Bergen op Zoom, 27 jaar oud. Zij is begraven in De Heen.
(2) trouwde, 29 of 30 jaar oud, in 1947 met **Cornelia Johanna van Zomeren [QuMa0046004]**, 26 of 27 jaar oud. Cornelia is geboren op 08-03-1920 in Steenbergen, dochter van Cornelis van Zomeren [QuMa0046003] en Adriana Cornelia Petie [QuMa0147208]. Cornelia is overleden op 10-06-2005 in Steenbergen Onze Stede, 85 jaar oud. Zij is begraven op 14-06-2005 in Steenbergen R.K. Begraafplaats.

Kinderen van Theodorus en Cornelia:

1 Opvraagbaar via info@stichtingQuMa.nl. Volgt VII-hc.
2 Opvraagbaar via info@stichtingQuMa.nl. Volgt VII-hd.

VI-ez Theodorus (Dorus) Koetsenruijter [QuMa0036605] is geboren op 14-04-1917 in Steenbergen, zoon van Johannes Adrianus Koetsenruijter [QuMa0036604] (zie V-bt) en Magdalena de Leeuw. Dorus is overleden op 24-09-1977 in
Bergen op Zoom Lievensberg ziekenhuis, 60 jaar oud. Dorus trouwde met **Dina Maas**.

Kinderen van Dorus en Dina:

1 Opvraagbaar via info@stichtingQuMa.nl.
2 Doodgeboren Kind Koetsenruijter [QuMa0036606], levenloos geboren kind, geboren op 30-09-1953 in Steenbergen.

VI-fa Maria Cornelia (Marie) Koetsenruijter [QuMa0036605] is geboren op 14-01-1919 in Steenbergen, dochter van Johannes Adrianus Koetsenruijter [QuMa0036604] (zie V-bt) en Magdalena de Leeuw. Marie is overleden op 12-11-1969 in Steenbergen, 50 jaar oud. Zij is begraven in Welberg [bron: A-rechts 4.5]. Marie trouwde, 21 jaar oud, op 12-07-1940 in Steenbergen [bron: akte 39] met **Adrianus (Ariaan) Jansen [QuMa0029505]**, 21 jaar oud. Ariaan is geboren op 30-10-1918 in Dinteloord, zoon van Theodorus Jansen [QuMa0029504] en Hendrika de Bruijn [QuMa0169806]. Van de geboorte is aangifte gedaan [bron: akte 92]. Ariaan is overleden in 2005 in
Bergen op Zoom, 86 of 87 jaar oud.

Kinderen van Marie en Ariaan:

1 Opvraagbaar via info@stichtingQuMa.nl.
2 Opvraagbaar via info@stichtingQuMa.nl. Volgt VII-he.

3 Opvraagbaar via info@stichtingQuMa.nl.
4 Opvraagbaar via info@stichtingQuMa.nl.
5 Opvraagbaar via info@stichtingQuMa.nl. Volgt VII-hf.
6 Opvraagbaar via info@stichtingQuMa.nl.

VI-fb Theodoor (Theo) Akkermans [QuMa0036605] is geboren op 16-03-1916 in Steenbergen, zoon van Martinus Akkermans [Quma0065805] en Elisabeth Adriana Koetsenruijter [QuMa0036604] (zie V-bu). Theo is overleden op 02-08-1994 in Nieuw-Vossemeer, 78 jaar oud. Hij is begraven in Nieuw-Vossemeer. Theo trouwde, 22 of 23 jaar oud, in 1939 met **Maria Catharina Adriana (Marie) van Dijk [QuMa0016205]**, 20 of 21 jaar oud. Marie is geboren op 06-10-1918 in Steenbergen, dochter van Joannes van Dijk [QuMa0289007] en Catharina Adriana Bakx [QuMa0016204]. Marie is overleden op 30-10-1990 in Nieuw-Vossemeer, 72 jaar oud. Zij is begraven op 02-11-1990 in Nieuw-Vossemeer.

Kinderen van Theo en Marie:

1 Opvraagbaar via info@stichtingQuMa.nl.
2 Opvraagbaar via info@stichtingQuMa.nl. Volgt VII-hg.
3 Opvraagbaar via info@stichtingQuMa.nl.
4 Opvraagbaar via info@stichtingQuMa.nl. Volgt VII-hh.
5 Opvraagbaar via info@stichtingQuMa.nl. Volgt VII-hi.
6 Marinus Jacobus Akkermans [QuMa0016206], geboren op 10-02-1951 in Steenbergen. Marinus is overleden op 16-08-1970 in Steenbergen, 19 jaar oud (oorzaak: auto-ongeluk).

VI-fc Maria Helena Akkermans [QuMa0036605] is geboren op 24-11-1918 in Steenbergen, dochter van Martinus Akkermans [Quma0065805] en Elisabeth Adriana Koetsenruijter [QuMa0036604] (zie V-bu). Maria trouwde met **Theodoor Gladdines [Quma0067008]**. Theodoor is geboren op 28-07-1910 in Steenbergen, zoon van Wilhelmina Gladdines [Quma0067007].

Kinderen van Maria en Theodoor:

1 Opvraagbaar via info@stichtingQuMa.nl.
2 Opvraagbaar via info@stichtingQuMa.nl.

VI-fd Paulina Akkermans [QuMa0036605] is geboren op 16-03-1924 in Steenbergen, dochter van Martinus Akkermans [Quma0065805] en Elisabeth Adriana Koetsenruijter [QuMa0036604] (zie V-bu). Paulina trouwde, 20 jaar oud, op 14-02-1945 in Halsteren met **Jacobus Dielens [QuMa0034805]**, 25 jaar oud. De scheiding werd uitgesproken op 17-11-1966 in Halsteren. Jacobus is geboren op 27-02-1919 in Halsteren, zoon van Petrus Dielens [QuMa0158006] en Johanna van Schilt [QuMa0034804]. Jacobus is overleden op 08-03-1992 in Roosendaal, 73 jaar oud. Jacobus trouwde later op 29-05-1968 in Halsteren met Antonetta Maria van Schilt [Quma0083806] (1927-1996).

VI-fe Adrianus Cornelis de Groot [QuMa0032205] is geboren op 13-02-1917 in Wouw, zoon van Johannes de Groot [QuMa0032204] en Adriana Cornelia Loos [QuMa0036604] (zie V-bv). Adrianus is overleden op 23-04-1971 in Heerle, 54 jaar oud. Hij is begraven op 26-04-1971 in Heerle. Adrianus trouwde, 23 jaar oud, op 28-11-1940 in Wouw met **Adriana Augustijn [QuMa0038605]**, 19 jaar oud. Adriana is geboren op 16-04-1921 in

Steenbergen, dochter van Adrianus Augustijn [Quma0062205] en Maria Adriana van Steenpaal [QuMa0038604]. Adriana is overleden op 09-05-2017 in Wouw, 96 jaar oud. Zij is gecremeerd op 13-05-2017 in Bergen op Zoom Zoomstede.

VI-ff Anna Maria Catharina de Groot [QuMa0032205] is geboren op 01-03-1930 in Wouw, dochter van Johannes de Groot [QuMa0032204] en Adriana Cornelia Loos [QuMa0036604] (zie V-bv). Anna trouwde, 25 jaar oud, op 03-05-1955 in Wouw met **Petrus Adrianus Schillemans [QuMa0034405]**, 23 jaar oud. Het kerkelijk huwelijk vond plaats op 03-05-1955 in Moerstraten. Petrus is geboren op 07-04-1932 in Lepelstraat, zoon van Antonius (Toon) Schillemans [QuMa0034404] en Johanna Denisse [QuMa0035804]. Hij is gedoopt op 07-04-1932 in Lepelstraat.

Kinderen van Anna en Petrus:

1 Opvraagbaar via info@stichtingQuMa.nl.
2 Opvraagbaar via info@stichtingQuMa.nl. Volgt VII-hj.
3 Opvraagbaar via info@stichtingQuMa.nl. Volgt VII-hk.

VI-fg Pieternella Catharina Antonetta (Nelly) de Groot [QuMa0032205] is geboren op 08-04-1932 in Wouw, dochter van Johannes de Groot [QuMa0032204] en Adriana Cornelia Loos [QuMa0036604] (zie V-bv). Nelly is overleden op 20-03-2016 in Bergen op Zoom, 83 jaar oud. Zij is gecremeerd op 25-03-2016 in Bergen op Zoom Zoomstede. Nelly trouwde met **Janus Uijtdewilligen**.

Kinderen van Nelly en Janus:

1 Opvraagbaar via info@stichtingQuMa.nl.
2 Opvraagbaar via info@stichtingQuMa.nl.
3 Opvraagbaar via info@stichtingQuMa.nl.

VI-fh Jacobus Cornelius Loos [QuMa0036605] is geboren op 04-10-1920 in Princenhage, zoon van Adrianus Loos [QuMa0036604] (zie V-bw) en Hendrika Adriana Buijs [Quma0075306]. Jacobus is overleden op 31-08-2007 in Steenbergen, 86 jaar oud. Hij is gecremeerd op 05-09-2007 in Bergen op Zoom. Jacobus trouwde met **Cornelia Dimphna Helmons [QuMa0015204]**. Cornelia is geboren op 05-08-1923 in Steenbergen, dochter van Govardus (Goof) Helmons [QuMa0015203] en Maria Adriana Brouwers [Quma0061205]. Cornelia is overleden op 15-01-2008 in Steenbergen Lindenburgh, 84 jaar oud. Zij is begraven op 21-01-2008 in Bergen op Zoom.

Kinderen van Jacobus en Cornelia:

1 Opvraagbaar via info@stichtingQuMa.nl. Volgt VII-hl.
2 Opvraagbaar via info@stichtingQuMa.nl. Volgt VII-hm.
3 Opvraagbaar via info@stichtingQuMa.nl. Volgt VII-hn.

VI-fi Anna Cornelia Loos [QuMa0036605] is geboren op 02-02-1923 in Princenhage, dochter van Adrianus Loos [QuMa0036604] (zie V-bw) en Hendrika Adriana Buijs [Quma0075306]. Anna is overleden op 04-08-2017 in Steenbergen Onze Stede, 94 jaar oud. Zij is gecremeerd op 11-08-2017 in Bergen op Zoom Zoomstede. Anna trouwde met **Petrus Johannes de Bruijn [QuMa0029005]**. Petrus is geboren op 22-08-1923 in

Wouw, zoon van Adriaan Christiaan de Bruijn [Quma0042404] en Johanna van Gink [QuMa0029004]. Petrus is overleden op 17-11-1997 in Heerle, 74 jaar oud.

Kinderen van Anna en Petrus:

1 Opvraagbaar via info@stichtingQuMa.nl. Volgt VII-ho.
2 Opvraagbaar via info@stichtingQuMa.nl.
3 Opvraagbaar via info@stichtingQuMa.nl.
4 Opvraagbaar via info@stichtingQuMa.nl.

VI-fj Adrianus Martinus Loos [QuMa0036605] is geboren op 24-04-1927 in Bergen op Zoom, zoon van Adrianus Loos [QuMa0036604] (zie V-bw) en Hendrika Adriana Buijs [Quma0075306]. Adrianus trouwde met **Opvraagbaar via info@stichtingQuMa.nl**. Zij is een dochter van Gerardus Johannes Dekkers [Quma0065405] en Johanna Maria de Jong [QuMa0029104].

Kinderen van Adrianus en Opvraagbaar via info@stichtingQuMa.nl:

1 Opvraagbaar via info@stichtingQuMa.nl. Volgt VII-hp.
2 Opvraagbaar via info@stichtingQuMa.nl.

VI-fk Gerardus Johannes (Geert) Loos [QuMa0036605] is geboren op 02-05-1931 in Bergen op Zoom, zoon van Adrianus Loos [QuMa0036604] (zie V-bw) en Hendrika Adriana Buijs [Quma0075306]. Van de geboorte is aangifte gedaan [bron: akte 170]. Geert is overleden op 01-02-2018 in Halsteren, 86 jaar oud. Hij is gecremeerd op 08-02-2018 in Bergen op Zoom Zoomstede. Geert trouwde met **Catharina (To) Oerlemans**. To is geboren op 10-08-1930.

Kinderen van Geert en To:

1 Opvraagbaar via info@stichtingQuMa.nl. Volgt VII-hq.
2 Opvraagbaar via info@stichtingQuMa.nl. Volgt VII-hr.
3 Opvraagbaar via info@stichtingQuMa.nl. Volgt VII-hs.
4 Opvraagbaar via info@stichtingQuMa.nl. Volgt VII-ht.

VI-fl Catharina Adriana Maria Loos [QuMa0036605] is geboren op 27-07-1938 in Wouw, dochter van Johannes Jacobus Loos [QuMa0036604] (zie V-bx) en Anna Catharina Bartels. Catharina is overleden op 06-05-1995 in Welberg, 56 jaar oud. Catharina trouwde met **Opvraagbaar via info@stichtingQuMa.nl**. Hij is een zoon van Leonardus Bals [Quma0067206] en Adriana Cornelia de Jong [QuMa0019203].

VI-fm Cornelia Wilhelmina Loos [QuMa0018406] is geboren op 05-08-1929 in Steenbergen, dochter van Christianus Loos [QuMa0036604] (zie V-by) en Anna Maria Aarts [QuMa0018405]. Cornelia is overleden op 08-12-1993, 64 jaar oud. Cornelia trouwde met **Antonius Mulders**. Antonius is geboren op 04-10-1924. Antonius is overleden op 09-11-2002, 78 jaar oud. Hij is begraven in Welberg.

Kinderen van Cornelia en Antonius:

1 Opvraagbaar via info@stichtingQuMa.nl.
2 Opvraagbaar via info@stichtingQuMa.nl.
3 Opvraagbaar via info@stichtingQuMa.nl.

4 Kees Mulders [QuMa0018407], geboren op 06-11-1958 in Steenbergen. Kees is overleden op 24-05-1978 in Leiden, 19 jaar oud. Hij is begraven op 27-05-1978 in Welberg.

VI-fn Cornelis Antonius Loos [QuMa0018406] is geboren op 28-06-1933 in Steenbergen, zoon van Christianus Loos [QuMa0036604] (zie V-by) en Anna Maria Aarts [QuMa0018405]. Cornelis is overleden op 18-01-1996 in Steenbergen, 62 jaar oud. Cornelis trouwde met **Opvraagbaar via info@stichtingQuMa.nl**.

VI-fo Cornelis Antonius Wilhelmus (Kees) Loos [QuMa0036605] is geboren op 18-04-1933 in Moerstraten, zoon van Petrus Johannes Loos [QuMa0036604] (zie V-bz) en Antonetta Maria Bartels. Kees is overleden op 12-06-1991 in Moerstraten, 58 jaar oud. Hij is gecremeerd op 15-06-1991 in Bergen op Zoom. Kees trouwde met **Opvraagbaar via info@stichtingQuMa.nl**. Zij trouwde later met Opvraagbaar via info@stichtingQuMa.nl.

Kinderen van Kees en Opvraagbaar via info@stichtingQuMa.nl:

1 Opvraagbaar via info@stichtingQuMa.nl.
2 Opvraagbaar via info@stichtingQuMa.nl.

VI-fp Philomena Petronella Talboom [QuMa0036605] is geboren op 14-11-1925 in Bergen op Zoom, dochter van Sebastiaan Talboom [QuMa0115606] en Adriana Geers [QuMa0036604] (zie V-ce). Philomena is overleden op 28-05-2010 in Bergen op Zoom, 84 jaar oud. Philomena trouwde, 29 jaar oud, op 02-02-1955 in Halsteren met **Adrianus van der Zande [Quma0042405]**, 30 jaar oud. Adrianus is geboren op 16-09-1924 in Halsteren, zoon van Cornelis van der Zande [QuMa0046004] en Geertruida Nefs [Quma0042404].

Kinderen van Philomena en Adrianus:

1 Opvraagbaar via info@stichtingQuMa.nl.
2 Opvraagbaar via info@stichtingQuMa.nl.
3 Opvraagbaar via info@stichtingQuMa.nl.
4 Opvraagbaar via info@stichtingQuMa.nl.

VI-fq Marinus Petrus Augustijn [QuMa0036605] is geboren op 08-07-1919 in Halsteren, zoon van Adrianus Gerardus Augustijn [QuMa0036604] (zie V-ch) en Dingena Anna Maria Bernaards [Quma0086406]. Marinus trouwde, 23 jaar oud, op 05-05-1943 in Halsteren met **Petronella Hagenaars [Quma0042405]**, 23 jaar oud. Petronella is geboren op 18-08-1919 in Halsteren, dochter van Albertus Hagenaars [QuMa0133606] en Adriana Maria Nefs [Quma0042404]. Petronella is overleden op 08-11-2008 in Nieuw-Vossemeer, 89 jaar oud. Zij is begraven op 14-11-2008 in Nieuw-Vossemeer.

Kinderen van Marinus en Petronella:

1 Opvraagbaar via info@stichtingQuMa.nl. Volgt VII-hu.
2 Opvraagbaar via info@stichtingQuMa.nl. Volgt VII-hv.
3 Opvraagbaar via info@stichtingQuMa.nl. Volgt VII-hw.
4 Opvraagbaar via info@stichtingQuMa.nl. Volgt VII-hx.
5 Opvraagbaar via info@stichtingQuMa.nl. Volgt VII-hy.

6 Opvraagbaar via info@stichtingQuMa.nl. Volgt VII-hz.
7 Opvraagbaar via info@stichtingQuMa.nl. Volgt VII-ia.

VI-fr Gerardus Johannes (Gerrit) Augustijn [QuMa0036605] is geboren op 10-11-1929 in Halsteren, zoon van Adrianus Gerardus Augustijn [QuMa0036604] (zie V-ch) en Dingena Anna Maria Bernaards [Quma0086406]. Gerrit is overleden op 10-07-2019 in Bergen op Zoom, 89 jaar oud. Gerrit trouwde met **Johanna Gerarda Francisca van Loosen**. Johanna is geboren op 18-12-1936 in ’s Hertogenbosch. Johanna is overleden op 18-09-1978 in Halsteren, 41 jaar oud. Zij is begraven op 22-09-1978 in Bergen op Zoom.

Kinderen van Gerrit en Johanna:

1 Opvraagbaar via info@stichtingQuMa.nl. Volgt VII-ib.
2 Opvraagbaar via info@stichtingQuMa.nl. Volgt VII-ic.
3 Opvraagbaar via info@stichtingQuMa.nl.
4 Opvraagbaar via info@stichtingQuMa.nl.

VI-fs Dimphna Adriana Augustijn [QuMa0036605] is geboren op 14-11-1930 in Halsteren, dochter van Adrianus Gerardus Augustijn [QuMa0036604] (zie V-ch) en Dingena Anna Maria Bernaards [Quma0086406]. Dimphna trouwde, 25 jaar oud, op 18-05-1956 in Bergen op Zoom met **Albert Hendrikus Maria Claessens**, 26 jaar oud. Albert is geboren op 17-11-1929 in Bergen op Zoom, zoon van Albert Franciscus Jacobus Claessens en Cornelia Helmonds.

VI-ft Maria Dimphna Catharina Augustijn [QuMa0036605] is geboren op 25-06-1934 in Halsteren, dochter van Adrianus Gerardus Augustijn [QuMa0036604] (zie V-ch) en Dingena Anna Maria Bernaards [Quma0086406]. Maria trouwde, 20 jaar oud, op 15-02-1955 in Halsteren met **Ignatius Johannes Aloysius Leijdekkers [Quma0122407]**, 28 jaar oud. Ignatius is geboren op 20-12-1926 in Bergen op Zoom, zoon van Petrus Jacobus Leijdekkers [Quma0122406] en Christina Johanna Cornelia de Looij. Ignatius is overleden op 21-01-2005 in Bergen op Zoom, 78 jaar oud. Hij is begraven op 27-01-2005 in Bergen op Zoom.
Beroep:
winkelier levensmiddelen

Kinderen van Maria en Ignatius:

1 Opvraagbaar via info@stichtingQuMa.nl.
2 Opvraagbaar via info@stichtingQuMa.nl. Volgt VII-id.
3 Opvraagbaar via info@stichtingQuMa.nl. Volgt VII-ie.
4 Opvraagbaar via info@stichtingQuMa.nl. Volgt VII-if.
5 Opvraagbaar via info@stichtingQuMa.nl.

VI-fu Petronella Augustijn [QuMa0036605] is geboren op 13-06-1935 in Halsteren, dochter van Adrianus Gerardus Augustijn [QuMa0036604] (zie V-ch) en Dingena Anna Maria Bernaards [Quma0086406]. Petronella trouwde met **Hendrikus van de Water**. Hendrikus is geboren in 1935.

VI-fv Opvraagbaar via info@stichtingQuMa.nl, zoon van Adrianus Gerardus Augustijn [QuMa0036604] (zie V-ch) en Dingena Anna Maria Bernaards [Quma0086406]. Hij trouwde met **Opvraagbaar via info@stichtingQuMa.nl**.

VI-fw Catharina Augustijn [QuMa0036605] is geboren in 1934, dochter van Cornelis Johannes Augustijn [QuMa0036604] (zie V-cn) en Maria Somers. Catharina trouwde met **Alphonsus van Hooijdonk [QuMa0037206]**. Alphonsus is geboren op 18-04-1934 in Bergen op Zoom, zoon van Christoffel van Hooijdonk [Quma0042605] en Maria Dymphna van Eekelen [QuMa0037205]. Alphonsus is overleden op 25-01-2004 in Steenbergen, 69 jaar oud.

Kind van Catharina en Alphonsus:

1 **Cees van Hooijdonk [QuMa0036606]**, geboren in 1959. Volgt VII-ig.

VI-fx Opvraagbaar via info@stichtingQuMa.nl, dochter van Cornelis Johannes Augustijn [QuMa0036604] (zie V-cn) en Maria Somers. Zij trouwde met **René Roegiers**. René is geboren in 1936. René is overleden vóór 2002, ten hoogste 66 jaar oud.

VI-fy Opvraagbaar via info@stichtingQuMa.nl, dochter van Cornelis Johannes Augustijn [QuMa0036604] (zie V-cn) en Maria Somers. Zij trouwde met **Opvraagbaar via info@stichtingQuMa.nl**.

VI-fz Opvraagbaar via info@stichtingQuMa.nl, dochter van Cornelis Johannes Augustijn [QuMa0036604] (zie V-cn) en Maria Somers. Zij trouwde met **Opvraagbaar via info@stichtingQuMa.nl**.

VI-ga Opvraagbaar via info@stichtingQuMa.nl, zoon van Cornelis Johannes Augustijn [QuMa0036604] (zie V-cn) en Maria Somers. Hij trouwde met **Opvraagbaar via info@stichtingQuMa.nl**.

VI-gb Opvraagbaar via info@stichtingQuMa.nl, zoon van Cornelis Johannes Augustijn [QuMa0036604] (zie V-cn) en Maria Somers. Hij trouwde met **Opvraagbaar via info@stichtingQuMa.nl**.

VI-gc Opvraagbaar via info@stichtingQuMa.nl, dochter van Cornelis Johannes Augustijn [QuMa0036604] (zie V-cn) en Maria Somers. Zij trouwde met **Opvraagbaar via info@stichtingQuMa.nl**.

VI-gd Opvraagbaar via info@stichtingQuMa.nl, zoon van Cornelis Johannes Augustijn [QuMa0036604] (zie V-cn) en Maria Somers. Hij trouwde met **Opvraagbaar via info@stichtingQuMa.nl**.

VI-ge Opvraagbaar via info@stichtingQuMa.nl, dochter van Franciscus Johannes Augustijn [QuMa0036604] (zie V-co) en Anna Cornelia Goossens [QuMa0010603]. Zij trouwde met **Opvraagbaar via info@stichtingQuMa.nl**.

VI-gf Petrus Franciscus Cornelis Augustijn [QuMa0010604] is geboren op 10-12-1942 in Bergen op Zoom, zoon van Franciscus Johannes Augustijn [QuMa0036604] (zie V-co) en Anna Cornelia Goossens [QuMa0010603]. Petrus trouwde, 21 jaar oud, op 08-12-1964 in Steenbergen met **Maria Adriana Bosters [QuMa0030205]**, 19 jaar oud. Maria is geboren op 16-09-1945 in Nieuw-Vossemeer, dochter van Johannes Bosters [QuMa0129007] en Maria Catharina Musters [QuMa0030204].

VI-gg Opvraagbaar via info@stichtingQuMa.nl, dochter van Franciscus Johannes Augustijn [QuMa0036604] (zie V-co) en Anna Cornelia Goossens [QuMa0010603]. Zij trouwde met **Opvraagbaar via info@stichtingQuMa.nl**.

VI-gh Frans Augustijn [QuMa0010604] is geboren op 09-03-1950 in Bergen op Zoom, zoon van Franciscus Johannes Augustijn [QuMa0036604] (zie V-co) en Anna Cornelia Goossens [QuMa0010603]. Frans is overleden op 24-01-1998 in Halsteren, 47 jaar oud. Hij is begraven op 28-01-1998 in Bergen op Zoom. Frans trouwde met **Opvraagbaar via info@stichtingQuMa.nl**. Zij is een dochter van Hendrikus Johannes van den Kieboom [QuMa0015205] en Johanna van Schilt [QuMa0034806].

Kinderen van Frans en Opvraagbaar via info@stichtingQuMa.nl:

1 Opvraagbaar via info@stichtingQuMa.nl.
2 Opvraagbaar via info@stichtingQuMa.nl.

VI-gi Johannes van Oevelen is geboren op 17-02-1894 in Bergen op Zoom, zoon van Adrianus van Oevelen [Quma0078605] (zie V-ct) en Johanna Cornelia Taheij [Quma0256008]. Johannes trouwde, 24 jaar oud, op 21-05-1918 in Woensdrecht met **Johanna de Crom [Quma0086605]**, 25 jaar oud. Johanna is geboren op 06-01-1893 in Woensdrecht, dochter van Jacobus de Crom [QuMa0148106] en Johanna van Tilburg [Quma0086604]. Johanna is overleden op 25-12-1965 in Bergen op Zoom, 72 jaar oud.

Kinderen van Johannes en Johanna:

1 Adrianus Johannes van Oevelen [Quma0086606], geboren op 15-03-1920 in Bergen op Zoom.
2 Jacobus Adrianus van Oevelen [Quma0086606], geboren op 30-03-1921 in Bergen op Zoom.
3 Cornelia Johanna van Oevelen [Quma0086606], geboren op 07-02-1924 in Bergen op Zoom.

VI-gj Anna Cornelia van Oevelen [Quma0078606] is geboren op 09-03-1897 in Woensdrecht, dochter van Johannes Hubertus van Oevelen [Quma0078605] (zie V-cu) en Johanna Lambregts [Quma0086605]. Van de geboorte is aangifte gedaan [bron: akte 21]. Anna is overleden op 17-04-1978 in Wouw Leonardushof, 81 jaar oud. Zij is begraven op 20-04-1978 in Heerle. Anna:
(1) trouwde, 20 jaar oud, op 14-02-1918 in Woensdrecht [bron: akte 4] met **Cornelis Ludovicus Schuurbiers [Quma0085005]**, 24 jaar oud. Cornelis is geboren op 13-02-1894 in Wouw, zoon van Franciscus Christianus Schuurbiers [Quma0085004] en Maria Cornelia Wierckx [Quma0090004]. Cornelis is overleden op 06-01-1931 in Woensdrecht, 36 jaar oud.
(2) trouwde, 34 of 35 jaar oud, in 1932 met **Leonardus van Meer [Quma0133607]**, 44 of 45 jaar oud. Leonardus is geboren op 29-03-1887 in Wouw, zoon van Leonardus van Meer [Quma0244206] en Johanna Koevoets [QuMa0133606]. Leonardus is overleden op 12-12-1977 in Bergen op Zoom A.B.G., 90 jaar oud. Hij is begraven op 15-12-1977 in Heerle.

Kinderen van Anna en Cornelis:

1 Johanna Maria Schuurbiers [Quma0078607], geboren op 14-09-1918 in Woensdrecht.

2 Maria Cornelia Schuurbiers [Quma0078607], geboren op 29-02-1920 in Woensdrecht.
3 Petrus Johannes Schuurbiers [Quma0078607], geboren op 04-09-1921 in Woensdrecht. Van de geboorte is aangifte gedaan [bron: akte 85]. Petrus is overleden op 18-05-1922 in Woensdrecht, 8 maanden oud. Van het overlijden is aangifte gedaan [bron: Akte 25].
4 Dimphna Cornelia Schuurbiers [Quma0078607], geboren op 15-06-1923 in Woensdrecht.
5 Petrus Schuurbiers [Quma0078607], geboren op 21-05-1926 in Woensdrecht.

Kind van Anna en Leonardus:

6 Johanna Adriana van Meer [Quma0078607], geboren op 05-07-1935 in Wouw.

VI-gk Petrus Paulus van Oevelen [Quma0078606] is geboren op 30-07-1900 in Woensdrecht, zoon van Johannes Hubertus van Oevelen [Quma0078605] (zie V-cu) en Johanna Lambregts [Quma0086605]. Van de geboorte is aangifte gedaan [bron: akte 59]. Petrus trouwde, 25 jaar oud, op 01-05-1926 in Huijbergen [bron: akte 4] met **Anna Catharina Broosus [QuMa0115606]**, 23 jaar oud. Anna is geboren op 21-11-1902 in Huijbergen, dochter van Petrus Gerardus Broosus [QuMa0124605] en Dimphna Dominicus [QuMa0115605]. Anna is overleden op 31-07-1985 in Bergen op Zoom, 82 jaar oud. Anna trouwde later op 20-01-1956 in Huijbergen met Oscar Casimir Hoerree (1913-1984).

VI-gl Petronella de Bruijn [Quma0067007] is geboren op 08-06-1904 in Halsteren, dochter van Adriana Maria de Bruijn [Quma0067006] (zie V-cx). Petronella trouwde, 24 jaar oud, op 12-06-1928 in Halsteren met **Waltherus Johannes van der Boom [Quma0041205]**, 23 jaar oud. Waltherus is geboren op 09-03-1905 in Bergen op Zoom, zoon van Wouter van der Boom [Quma0089405] en Cornelia Johanna Hopmans [Quma0041204]. Van de geboorte is aangifte gedaan [bron: akte 82].

Kinderen van Petronella en Waltherus:

1 Adriana Waltera Theresia van der Boom [Quma0041206], geboren op 12-01-1929 in Bergen op Zoom. Van de geboorte is aangifte gedaan [bron: akte 15].
2 Cornelia Johanna Theresia van der Boom [Quma0041206], geboren op 24-08-1931 in Bergen op Zoom. Volgt VII-ih.
3 Jacobus Maria van der Boom [Quma0041206], geboren op 11-08-1935 in Bergen op Zoom. Van de geboorte is aangifte gedaan [bron: akte 283].

VI-gm Jacobus Petrus van den Bogart [Quma0067007] is geboren op 28-08-1908 in Roosendaal, zoon van Henricus Leonardus van den Bogart [Quma0071005] en Adriana Maria de Bruijn [Quma0067006] (zie V-cx). Jacobus is overleden op 22-01-1991 in Roosendaal, 82 jaar oud. Jacobus trouwde, 27 jaar oud, op 23-02-1936 in Wouw met **Johanna Maria Christina van Eekelen [QuMa0146206]**, 28 jaar oud. Johanna is geboren op 16-02-1908 in Wouw, dochter van Adrianus van Eekelen [QuMa0166607] en Dingena van Bergen [QuMa0146205].

Kinderen van Jacobus en Johanna:

1 Opvraagbaar via info@stichtingQuMa.nl.
2 Opvraagbaar via info@stichtingQuMa.nl. Volgt VII-ii.

VI-gn Theodora Maria Buuron [Quma0078606] is geboren op 20-01-1903 in Steenbergen, dochter van Johannes (Jan) Buuron [QuMa0125805] en Adriana Catharina Iriks [Quma0078605] (zie V-cy). Theodora is overleden op 10-12-1983 in Roosendaal, 80 jaar oud. Theodora trouwde met **Cornelis Heijnen [Quma0078605]**. Cornelis is geboren op 26-11-1897 in Roosendaal & Nispen, zoon van Cornelis Heijnen [Quma0078604] en Dimphna van Ginneken [QuMa0131105]. Van de geboorte is aangifte gedaan [bron: akte 196]. Cornelis is overleden op 05-06-1945 in Oudenbosch, 47 jaar oud.

Kind van Theodora en Cornelis:

1 Cornelis Johannes Heijnen [Quma0078606], geboren in 1928 in Roosendaal & Nispen. Cornelis is overleden op 31-05-1944 in Roosendaal & Nispen, 15 of 16 jaar oud (oorzaak: oorlogslachtoffer). Van het overlijden is aangifte gedaan [bron: akte 237].

VI-go Catharina Adriana Buuron [Quma0078606] is geboren op 08-09-1904 in Steenbergen, dochter van Johannes (Jan) Buuron [QuMa0125805] en Adriana Catharina Iriks [Quma0078605] (zie V-cy). Catharina trouwde, 18 jaar oud, op 20-04-1923 in Steenbergen met **Jacobus Delhez [QuMa0029205]**, 19 jaar oud. Jacobus is geboren op 05-09-1903 in Steenbergen, zoon van Johannes (Jan) Delhez [QuMa0143805] en Anna Maria Oerlemans [QuMa0029204]. Jacobus is overleden op 26-03-1982 in Bergen op Zoom, 78 jaar oud. Hij is begraven op 30-03-1982 in Steenbergen.

Beroep:
stoker

Kinderen van Catharina en Jacobus:

1 Johannes Delhez [QuMa0029206], geboren op 13-09-1923 in Steenbergen.
2 Marinus Peters Delhez [QuMa0029206], geboren op 17-12-1924 in Steenbergen. Volgt VII-ij.
3 Lambertus Delhez [QuMa0029206], geboren op 02-02-1926 in Steenbergen.
4 Petrus Johannes Delhez [QuMa0029206], geboren op 02-05-1928 in Dinteloord.
5 Theodorus Delhez [QuMa0029206], geboren op 20-01-1930 in Steenbergen.
6 Cornelis (Kees) Delhez [QuMa0029206], geboren op 25-08-1932 in Steenbergen. Volgt VII-ik.

VI-gp Johanna Buuron [Quma0078606] is geboren op 19-07-1907 in Steenbergen, dochter van Johannes (Jan) Buuron [QuMa0125805] en Adriana Catharina Iriks [Quma0078605] (zie V-cy). Johanna trouwde, 20 jaar oud, op 06-05-1928 in Dinteloord met **Petrus Plasmans [QuMa0128007]**, 24 jaar oud. Petrus is geboren op 17-07-1903 in Steenbergen, zoon van Thomas Plasmans [QuMa0128006] en Petronilla Mulders.

Kinderen van Johanna en Petrus:

1 Adriana Plasmans [Quma0078607], geboren op 12-08-1928 in Steenbergen.
2 Opvraagbaar via info@stichtingQuMa.nl.

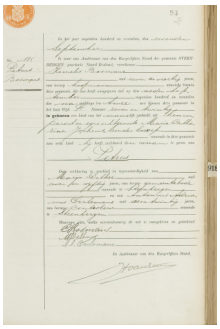

27 QuMa0065006001

VI-gq Petrus Bosmans [Quma0065006] (afb. 27) is geboren op 06-09-1917 in Steenbergen, zoon van Kornelis Bosmans [Quma0065005] en Maria Catharina Jochems [Quma0067006] (zie V-cz). Van de geboorte is aangifte gedaan [bron: akte 185]. Petrus:
(1) trouwde, 26 jaar oud, op 01-10-1943 in Steenbergen [bron: akte 55] met **Adriana Cornelia Huigen [Quma0073206]**, 19 of 20 jaar oud. Adriana is geboren in 1923 in Dinteloord, dochter van Cornelis Huigen [Quma0073205] en Dijmphna van Zundert. Adriana is overleden op 30-05-1945 in Breda, 21 of 22 jaar oud. Van het overlijden is aangifte gedaan [bron: akte 76].
(2) trouwde, minstens 28 jaar oud, na 1945 met **Cornelia Dorothea Maria van Genk [QuMa0327008]**, minstens 27 jaar oud. Cornelia is geboren op 09-02-1918 in Roosendaal & Nispen, dochter van Cornelis Johannes van Genk [QuMa0122706] en Johanna Francisca Maria Schneider. Van de geboorte is aangifte gedaan [bron: akte 73]. Cornelia is overleden op 13-10-2005 in Roosendaal, 87 jaar oud. Zij is gecremeerd op 18-10-2005 in Bergen op Zoom.

Kind van Petrus en Adriana:

1 Opvraagbaar via info@stichtingQuMa.nl. Volgt VII-il.

Kinderen van Petrus en Cornelia:

2 Opvraagbaar via info@stichtingQuMa.nl. Volgt VII-im.
3 Opvraagbaar via info@stichtingQuMa.nl. Volgt VII-in.
4 Opvraagbaar via info@stichtingQuMa.nl.

VI-gr Johanna Cornelia Bosmans [Quma0065006] is geboren op 03-10-1920 in Steenbergen, dochter van Kornelis Bosmans [Quma0065005] en Maria Catharina Jochems [Quma0067006] (zie V-cz). Van de geboorte is aangifte gedaan [bron: akte 239]. Johanna trouwde, 24 jaar oud, op 02-05-1945 in Steenbergen [bron: akte 26] met **Simon Puttiger [QuMa0294409]**, 24 jaar oud. Simon is geboren op 09-07-1920 in Oud en Nieuw Gastel, zoon van Paulus Puttiger [QuMa0294408] en Jacoba Maria van Merriënboer. Van de geboorte is aangifte gedaan [bron: akte 119].

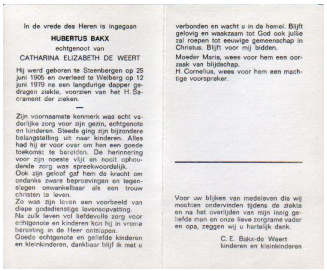

In de vrede des Heren is ingegaan
HUBERTUS BAKX
echtgenoot van
CATHARINA ELIZABETH DE WEERT

Hij werd geboren te Steenbergen op 25 juni 1905 en overleed te Wellberg op 12 juni 1979 na een langdurige dapper gedragen ziekte, voorzien van het H. Sacrament der zieken.

Zijn voornaamste kenmerk was echt vaderlijke zorg voor zijn gezin, echtgenote en kinderen. Steeds ging zijn bijzondere belangstelling uit naar kinderen. Alles had hij er voor over om hen een goede toekomst te bereiden. De herinnering voor zijn noeste vlijt en nooit ophoudende zorg was spreekwoordelijk.
Ook zijn geloof gaf hem de kracht om ondanks zware beproevingen en tegenslagen onwankelbaar als een trouw christen te leven.
Zo was zijn leven een voorbeeld van diepe godsdienstige levensopvatting.
Na zulk leven vol liefdevolle zorg voor echtgenote en kinderen kon hij in vrome berusting in de Heer ontslapen.
Goede echtgenote en geliefde kinderen en kleinkinderen, dankbaar blijft ik met u verbonden en wacht u in de hemel. Blijft gelovig en vraagt tot God ook jullie zal roepen tot eeuwige gemeenschap in Christus. Blijft voor mij bidden.
Moeder Maria, wees voor hem een oorzaak van blijdschap.
H. Cornelius, wees voor hem een machtige voorspreker.

Voor uw blijken van medeleven die wij mochten ondervinden tijdens de dokza en na het overlijden van mijn lang geliefde man en onze lieve zorgzame vader en opa, zeggen wij u hartelijk dank.

C.E. Bakx-de Weert
kinderen en kleinkinderen

28 QuMa0062206002

VI-gs Hubertus (Bart) Bakx [Quma0062206] (afb. 28) is geboren op 25-06-1905 in Steenbergen, zoon van Petrus (Pieter) Bakx [Quma0062205] en Anna Maria Jochems [Quma0067006] (zie V-da). Bart is overleden op 12-07-1979 in Welberg, 74 jaar oud. Hij is begraven in Welberg [bron: C-links 7.6]. Bart:
(1) trouwde, 23 jaar oud, op 07-05-1929 in Steenbergen met **Maria Pelgrim**, 23 jaar oud. Maria is geboren op 12-05-1905 in Fijnaart, dochter van Hendrik Pelgrim en Elisabeth Maria Jongenelen. Van de geboorte is aangifte gedaan op 13-05-1905 [bron: akte 43]. Maria is overleden op 20-06-1934 in Steenbergen, 29 jaar oud.
(2) trouwde, 30 jaar oud, op 01-02-1936 in Steenbergen [bron: akte 4] met **Catharina Elisabeth de Weert [QuMa0017404]**, 18 jaar oud. Zie VI-ii voor persoonsgegevens van Catharina.

Kinderen van Bart en Maria:

1 Henricus Petrus Bakx, geboren op 02-02-1930 in Steenbergen. Henricus is overleden op 20-10-1930 in Steenbergen, 8 maanden oud. Van het overlijden is aangifte gedaan [bron: akte 84].
2 Henricus Petrus Bakx, geboren op 08-05-1933 in Steenbergen.

Kinderen van Bart en Catharina:

3 Pieter Johannes Bakx [QuMa0017405], geboren op 12-06-1936 in Steenbergen. Pieter is overleden op 14-06-1936 in Steenbergen, 2 dagen oud (oorzaak: wiegedood). Van het overlijden is aangifte gedaan [bron: akte 45].
4 Opvraagbaar via info@stichtingQuMa.nl. Volgt VII-io.
5 Opvraagbaar via info@stichtingQuMa.nl.
6 Maria Adriana Bakx [QuMa0017405], geboren op 17-03-1945 in Steenbergen. Volgt VII-ip.
7 Opvraagbaar via info@stichtingQuMa.nl.
8 Opvraagbaar via info@stichtingQuMa.nl.

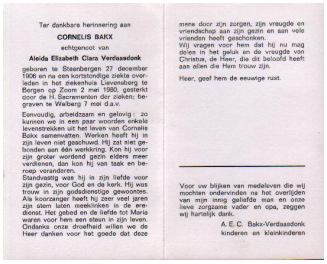

Ter dankbare herinnering aan
CORNELIS BAKX
echtgenoot van
Aleida Elisabeth Clara Verdaasdonk
geboren te Steenbergen 27 december 1906 en na een kortstondige ziekte overleden in het ziekenhuis Lievenberg te Bergen op Zoom 2 mei 1980, gesteund door de H. Sacramenten der zieken; begraven te Welberg 7 mei d.a.v.
Eenvoudig, arbeidzaam en gelovig: zo kunnen we in een paar woorden enkele levenstrekken uit het leven van Cornelis Bakx samenvatten. Werken heeft hij in zijn leven niet geschuwd. Hij zal niet gebonden aan één werkkring. Kon hij voor zijn groter wordend gezin eldere meer verdienen, dan kon hij van taak en beroep veranderen.
Standvastig was hij in zijn liefde voor zijn gezin, voor God en de kerk. Hij was trouw in zijn godsdienstige gewoontes. Als koorzanger heeft hij zeer veel jaren zijn stem laten meeklinken in de eredienst. Het gebed en de liefde tot Maria waren voor hem een steun in zijn leven. Ondanks onze droefheid willen we de Heer danken voor het goede dat deze mens door zijn zorgen, zijn vreugde en vriendschap aan zijn gezin en aan vele vrienden heeft geschonken.
Wij vragen voor hem dat hij nu mag delen in het geluk en de vreugde van Christus, de Heer, die dit beloofd heeft aan allen die Hem trouw zijn.
Heer, geef hem de eeuwige rust.

Voor uw blijken van medeleven die wij mochten ondervinden na het overlijden van mijn innig geliefde man en onze lieve zorgzame vader en opa, zeggen wij hartelijk dank.
A. E. C. Bakx-Verdaasdonk
kinderen en kleinkinderen

29 QuMa0062206004

VI-gt Cornelius (Kees) Bakx [Quma0062206] (afb. 29) is geboren op 27-12-1906 in Steenbergen, zoon van Petrus (Pieter) Bakx [Quma0062205] en Anna Maria Jochems [Quma0067006] (zie V-da). Kees is overleden op 02-05-1980 in Bergen op Zoom, 73 jaar oud. Hij is begraven op 07-05-1980 in Welberg [bron: B-links 8.10]. Kees trouwde, 36 jaar oud, op 26-05-1943 in Steenbergen met **Aleida Elisabeth Clara Verdaasdonk**, 30 jaar oud. Aleida is geboren op 12-08-1912 in Tilburg. Aleida is overleden op 20-05-1996 in Steenbergen, 83 jaar oud. Zij is begraven in Welberg [bron: B-links 8.10].

Kinderen van Kees en Aleida:

1 Opvraagbaar via info@stichtingQuMa.nl.
2 Opvraagbaar via info@stichtingQuMa.nl.
3 Opvraagbaar via info@stichtingQuMa.nl.

4 Opvraagbaar via info@stichtingQuMa.nl.
5 Opvraagbaar via info@stichtingQuMa.nl.
6 Opvraagbaar via info@stichtingQuMa.nl. Volgt VII-iq.
7 Opvraagbaar via info@stichtingQuMa.nl. Volgt VII-ir.
8 Opvraagbaar via info@stichtingQuMa.nl.

Ter dankbare herinnering aan
Petronella Bakx
echtgenote van
Antonius Brocatus

Geboren op 28 juni 1911 in Welberg.
Overleden op 5 mei 1998 in De Heen.
Haar uitvaartdienst hielden we in de parochiekerk van Onze Lieve vrouw ten Hemelopneming. Haar lichaam rust op het parochiekerkhof.

Haar plotseling overlijden op bevrijdingsdag proberen we te zien als een bevrijding tot een leven dat voor haar steeds zwaarder werd. Vader Toon had al enige tijd een goed onderkomen gevonden in het verzorgingshuis "De Vossemeren". Moeder was sterk gebonden aan haar thuiswonende dochter Joke. Om nog meer redenen wilde ze haar huisje niet verlaten. "Ga jij maar naar vader" zei ze tegen Joke op die laatste middag. Terwijl Jo op de fiets een bezoek bracht aan vader, haalde God moeder naar zijn Vaderhuis.

De laatste dagen leek er wat meer rust in haar leven te komen. Met woorden van haarzelf en nog een toevoeging had de pastor een gebedje voor haar op papier geschreven. " Lieve Heerke, help me alstublieft. Bedankt voor al Uw liefde. Alles is goed zo!... Amen".

In al haar eenvoud heeft moeder haar best gedaan voor haar gezin. Toen vader met twee jonge kinderen weduwnaar werd van Elisabeth van Kuijk, heeft moeder zich ontfermd over dit gezin. En zelf baarde ze nog drie kinderen. Ze leefde heel erg met met leder. Haar meevoelend hart bracht haar vaak tot tranen.
Jo zegt: "Mijn moeder was goed". Wij vertrouwen erop, dat God met liefde naar haar zal omzien. En Maria, op wie zij vertrouwde, zal haar voorspreekster zijn.

Vader God, als ik mij neerleg in Uw vertroostende armen, vergeef mij dan alstublieft iedere zwakheid.
Geef mij de kracht van Uw liefde. Amen.

Dank u wel voor uw medeleven.

Toon Brocatus
Kinderen en kleinkinderen

30 QuMa0062206005

VI-gu Petronella (Pietje) Bakx [Quma0062206] (afb. 30) is geboren op 28-06-1911 in Steenbergen, dochter van Petrus (Pieter) Bakx [Quma0062205] en Anna Maria Jochems [Quma0067006] (zie V-da). Pietje is overleden op 05-05-1998 in De Heen, 86 jaar oud. Zij is begraven op 08-05-1998 in De Heen. Pietje trouwde, 37 jaar oud, op 07-06-1949 met **Antonius Brocatus [QuMa0032005]**, 33 jaar oud. Antonius is geboren op 23-06-1915 in Nieuw-Vossemeer, zoon van Marinus Brocatus en Joanna van Someren [QuMa0032004]. Antonius is overleden op 09-05-1998 in Nieuw-Vossemeer, 82 jaar oud. Hij is begraven op 12-05-1998 in Nieuw-Vossemeer. Antonius is weduwnaar van Elisabeth (Lijsbeth) van Kuijk [Quma0061006] (1920-1949), met wie hij trouwde op 27-12-1946 in Steenbergen.

Kinderen van Pietje en Antonius:

1 Opvraagbaar via info@stichtingQuMa.nl. Volgt VII-is.
2 Opvraagbaar via info@stichtingQuMa.nl.
3 Opvraagbaar via info@stichtingQuMa.nl.

†
Gedenk in uw gebeden
Adrianus Hubertus Bakx
echtgenoot van
Cornelia Maria Johanna Roelen
geboren te Steenbergen 8 juli 1912 en aldaar overleden 23 augustus 1963
Voorzien van het H. Oliesel

Gods wegen zijn ontzettend(sic) als wee er het eiland der dood, in de stroef van ons leven neemt bij ons weg uit de kring van onze dierbaren, die ons niet kunnen missen.

Wij geloven echter, Heer, dat Uw wijsheid en goedheid onbetwijfelbaar zijn; wij aanbevelen ons aan Uw welbesch(sic)kingen. Geef ons de kracht om het kruis te dragen, dat Gij ons op de schouders legt.

Bovenste echtgenote, in de mooie jaren van ons huwelijksleven hebt ge mij steeds met liefde en zorg omgeven – moeder, zo gaarne hebt ge mij een talrijke kinderschaar geschonken – weg al je zorgen op God. Hij, Die de weduwen en wezen niet vergeet, zal je begeleiden met Zijn vaderlijke(sic) Voorzienigheid.

Geliefde kinderen, je laten moet een door en door godsdienstig leven zijn, een leven van vrees en liefde onder elkaar; blijft goed voor moeder en vergeet je vader niet in je gebeden.

Beste ouders, broers en zusters en m'n vele vrienden, bid, dat God zich over mij ontferme volgens Zijn grote barmhartigheid.

Hij rustte in vrede

31 QuMa0062206003 32 Roelen CMJ 10-05-1917

VI-gv Adrianus Hubertus (Adriaan) Bakx [Quma0062206] (afb. 31) is geboren op 08-07-1912 in Steenbergen, zoon van Petrus (Pieter) Bakx [Quma0062205] en Anna Maria Jochems [Quma0067006] (zie V-da). Adriaan is overleden op 23-08-1963 in Steenbergen, 51 jaar oud (oorzaak: motorongeluk). Hij is begraven op 27-08-1963 in Steenbergen.

Beroep:
controleur (Planteziektekundige Dienst)

Adriaan trouwde, 30 jaar oud, op 12-08-1942 in Steenbergen [bron: akte 49] met **Cornelia Maria Joanna (Cor) Roelen [QuMa0030805]** (afb. 32), 25 jaar oud. Het kerkelijk huwelijk vond plaats op 12-08-1942 in Steenbergen. Cor is geboren op 10-05-

1917 in Steenbergen, dochter van Kornelis Karel Roelen [Quma0063204] en Cornelia Huijsmans [QuMa0030804]. Van de geboorte is aangifte gedaan op 11-05-1917 [bron: akte 89]. Zij is gedoopt op 10-05-1917 in Steenbergen. Cor is overleden op 14-11-2000 in Steenbergen, 83 jaar oud. Zij is begraven op 18-11-2000 in Steenbergen.
Notitie bij Cor: *Op het rouwkaartje staat Cornelia Joanna Maria Roelen.*
Maar in de geboorteakte nr.89 staat Cornelia Maria Joanna.

Beroep:
onderwijzeres (Pius X school)

Kinderen van Adriaan en Cor:

1 Opvraagbaar via info@stichtingQuMa.nl. Volgt VII-it.
2 Opvraagbaar via info@stichtingQuMa.nl. Volgt VII-iu.
3 Opvraagbaar via info@stichtingQuMa.nl. Volgt VII-iv.
4 Opvraagbaar via info@stichtingQuMa.nl. Volgt VII-iw.
5 Opvraagbaar via info@stichtingQuMa.nl. Volgt VII-ix.
6 Opvraagbaar via info@stichtingQuMa.nl. Volgt VII-iy.
7 Opvraagbaar via info@stichtingQuMa.nl. Volgt VII-iz.

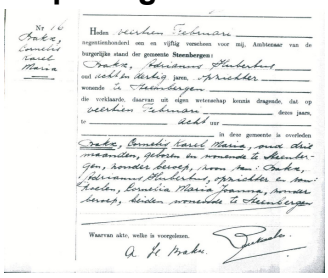

33 overlijdensakte Kees Bakx 1951

8 Cornelius Karel Maria (Kees) Bakx [QuMa0030806] (afb. 33), geboren op 12-11-1950 in Steenbergen. Van de geboorte is aangifte gedaan op 13-11-1950 [bron: Akte 251]. Bij de doop van Kees was getuige Cornelia Huijsmans (1884-1977) [grootmoeder moederszijde] aanwezig. Kees is overleden op 14-02-1951 in Steenbergen, 3 maanden oud (oorzaak: wiegedood).
9 Opvraagbaar via info@stichtingQuMa.nl. Volgt VII-ja.
10 Opvraagbaar via info@stichtingQuMa.nl. Volgt VII-jb.
11 Opvraagbaar via info@stichtingQuMa.nl. Volgt VII-jc.

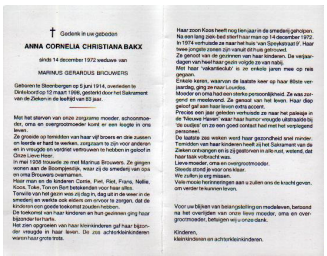

34 QuMa0062206006

VI-gw Anna Cornelia Christina (Corrie) Bakx [Quma0062206] (afb. 34) is geboren op 05-06-1914 in Steenbergen, dochter van Petrus (Pieter) Bakx [Quma0062205] en Anna Maria Jochems [Quma0067006] (zie V-da). Corrie is overleden op 12-03-1998 in Dinteloord, 83 jaar oud. Corrie trouwde, 23 jaar oud, op 07-05-1938 in Steenbergen met **Marinus Gerardus Brouwers [Quma0067006]**, 35 jaar oud. Marinus is geboren op 18-02-1903 in Dinteloord, zoon van Franciscus Adrianus Brouwers [QuMa0495208] en Adriana Cornelia Donkers [Quma0067005]. Marinus is overleden op 14-12-1972 in Welberg, 69 jaar oud.

Kinderen van Corrie en Marinus:

1 Antonius (Ton) Brouwers [Quma0062207].
2 Hubertus (Bert) Brouwers [Quma0062207].
3 Jacobus Brouwers [Quma0062207].
4 Petronella (Nellie) Brouwers [Quma0062207].
5 Toke Brouwers [Quma0062207].
6 Opvraagbaar via info@stichtingQuMa.nl.
7 Opvraagbaar via info@stichtingQuMa.nl.
8 Opvraagbaar via info@stichtingQuMa.nl.
9 Opvraagbaar via info@stichtingQuMa.nl.

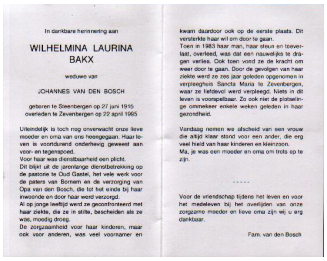

In dankbare herinnering aan
WILHELMINA LAURINA
BAKX
weduwe van
JOHANNES VAN DEN BOSCH
geboren te Steenbergen op 27 juni 1915
overleden te Zevenbergen op 22 april 1995

Uiteindelijk is toch nog onverwacht onze lieve moeder en oma van ons heengegaan. Haar leven is voortdurend onderhevig geweest aan voor- en tegenspoed.
Voor haar was dienstbaarheid een plicht.
Dit blijkt uit de jarenlange dienstbetrekking op de pastorie te Oud Gastel, het vele werk voor de pastoors van Bomem en de verzorging van Opa van den Bosch, die tot het einde bij haar inwoonde en door haar werd verzorgd.
Al op jonge leeftijd werd ze geconfronteerd met haar ziekte, die ze in stilte, bescheiden als ze was, moedig droeg.
De zorgzaamheid voor haar kinderen, maar ook voor anderen, was veel voormamer en kwam daardoor ook op de eerste plaats. Dit versterkte haar wil om door te gaan.
Toen in 1983 haar man, haar steun en toeverlaat, overleed, was dat een nauwelijks te dragen verlies. Ook toen vond ze de kracht om weer door te gaan. Door de gevolgen van haar ziekte werd ze zes jaar geleden opgenomen in verpleeghuis Sancta Maria te Zevenbergen, waar ze liefdevol werd verpleegd. Niets in dit leven is voomgeltbaar. Zo ook niet de plotseling ommekeer enkele weken geleden in haar gezondheid.

Vandaag nemen we afscheid van een vrouw die altijd klaar stond voor een ander, die erg veel hield van haar kinderen en kleinzoon.
Ma, je was een moeder en oma om trots op te zijn.

Voor de vriendschap tijdens het leven en voor het medeleven bij het overlijden van onze zorgzame moeder en lieve oma zijn wij u erg dankbaar.

Fam. van den Bosch

35 QuMa0062206007

VI-gx Wilhelmina Laurentia (Mina) Bakx [Quma0062206] (afb. 35) is geboren op 27-04-1915 in Steenbergen, dochter van Petrus (Pieter) Bakx [Quma0062205] en Anna Maria Jochems [Quma0067006] (zie V-da). Mina is overleden op 22-04-1995 in Zevenbergen, 79 jaar oud. Mina trouwde met **Johannes van den Bosch**. Johannes is geboren op 16-06-1920 in Oud Gastel, zoon van Wilhelmus van den Bosch en Petronella van der Minnen. Johannes is overleden op 05-07-1983 in Breda, 63 jaar oud.

VI-gy Catharina (Kato) Bakx [Quma0062206] is geboren op 06-08-1916 in Steenbergen, dochter van Petrus (Pieter) Bakx [Quma0062205] en Anna Maria Jochems [Quma0067006] (zie V-da). Kato is overleden op 26-07-2014 in Terheijden, 97 jaar oud. Zij is begraven op 31-07-2014 in Breda. Kato trouwde, 20 jaar oud, op 02-07-1937 in Steenbergen met **Marinus Adrianus van Domburg [Quma0083407]**, 25 jaar oud. Marinus is geboren op 30-01-1912 in Welberg, zoon van Josephus van Domburg en Adriana Simonet [Quma0083406]. Marinus is overleden op 23-07-1987 in Terheijden, 75 jaar oud.

Kinderen van Kato en Marinus:

1 Opvraagbaar via info@stichtingQuMa.nl.
2 Josephus Petrus (Jos) van Domburg [Quma0062207], geboren op 03-02-1938 in Steenbergen. Volgt VII-jd.
3 Opvraagbaar via info@stichtingQuMa.nl.
4 Opvraagbaar via info@stichtingQuMa.nl. Volgt VII-je.
5 Cornelis (Kees) van Domburg [Quma0062207], geboren op 02-10-1943 in Steenbergen. Volgt VII-jf.

VI-gz Marinus Johannes (Rinus) Bakx [Quma0062206] is geboren op 29-10-1922 in Steenbergen, zoon van Petrus (Pieter) Bakx [Quma0062205] en Anna Maria Jochems [Quma0067006] (zie V-da). Rinus trouwde, 26 jaar oud, op 21-01-1949 in Steenbergen [bron: akte 5] met **Johanna Adriana Boogaart [Quma0065806]**, 18 jaar oud. Johanna is

geboren op 14-09-1930 in Oud Vossemeer, dochter van Adrianus Hubertus Boogaart [Quma0065805] en Maria Adriana Hommel [Quma0086406].

Kinderen van Rinus en Johanna:

1 Maria Bakx [Quma0062207], geboren op 29-06-1949 in Dinteloord. Maria is overleden op 29-08-1949 in Dinteloord, 2 maanden oud.
2 Opvraagbaar via info@stichtingQuMa.nl. Volgt VII-jg.
3 Opvraagbaar via info@stichtingQuMa.nl. Volgt VII-jh.
4 Opvraagbaar via info@stichtingQuMa.nl. Volgt VII-ji.
5 Opvraagbaar via info@stichtingQuMa.nl. Volgt VII-jj.

VI-ha Nicolaas (Klaas) Bakx [Quma0062206] is geboren op 02-01-1926 in Steenbergen, zoon van Petrus (Pieter) Bakx [Quma0062205] en Anna Maria Jochems [Quma0067006] (zie V-da). Klaas trouwde, 30 jaar oud, op 27-09-1956 in Bergen op Zoom met **Petronella Lijs [Quma0083408]**, 21 jaar oud. Petronella is geboren op 18-07-1935 in Ossendrecht, dochter van Adrianus Lijs [Quma0083407] en Johanna Catharina Cloots.

Kinderen van Klaas en Petronella:

1 Opvraagbaar via info@stichtingQuMa.nl.
2 Opvraagbaar via info@stichtingQuMa.nl.
3 Opvraagbaar via info@stichtingQuMa.nl.
4 Opvraagbaar via info@stichtingQuMa.nl.

VI-hb Hubertus Dingman Jochems [Quma0067007] is geboren op 08-04-1918 in Steenbergen, zoon van Adriaan Jochems [Quma0067006] (zie V-db) en Joanna Catharina Bogers [QuMa0144006]. Hubertus is overleden op 27-03-1960 in Steenbergen, 41 jaar oud. Hubertus trouwde met **Maria Rufina Julia van de Vorst**. Maria is geboren in 1924. Maria is overleden op 27-01-960 in Kruisland.

VI-hc Cornelia Johanna (Corry) Jochems [Quma0067007] is geboren op 02-05-1920 in Kruisland, dochter van Adriaan Jochems [Quma0067006] (zie V-db) en Joanna Catharina Bogers [QuMa0144006]. Corry is overleden op 16-12-2016 in Oud Gastel, 96 jaar oud. Zij is begraven op 22-12-2016 in Kruisland. Corry trouwde met **Leonardus (Hennie) Tolhuijsen**. Hennie is geboren in 1920.

Kinderen van Corry en Hennie:

1 Opvraagbaar via info@stichtingQuMa.nl.
2 Opvraagbaar via info@stichtingQuMa.nl.
3 Opvraagbaar via info@stichtingQuMa.nl.
4 Opvraagbaar via info@stichtingQuMa.nl.
5 Opvraagbaar via info@stichtingQuMa.nl.
6 Opvraagbaar via info@stichtingQuMa.nl.

VI-hd Johanna Cornelia Jochems [Quma0067007] is geboren op 16-01-1922 in Steenbergen, dochter van Adriaan Jochems [Quma0067006] (zie V-db) en Joanna Catharina Bogers [QuMa0144006]. Van de geboorte is aangifte gedaan op 16-01-1922 [bron: akte 14]. Johanna trouwde, 27 jaar oud, op 31-08-1949 in Steenbergen [bron: akte

66] met **Christiaan Pieter Gommeren [QuMa0004802]**, 28 jaar oud. Christiaan is geboren op 30-12-1920 in Woensdrecht, zoon van Wilhelmus Jacobus Gommeren [Quma0042404] en Maria Cornelia Maas [QuMa0004801].

VI-he Adriana Jochems [QuMa0036405] is geboren op 29-01-1913 in Steenbergen, dochter van Nicolaas Jochems [Quma0067006] (zie V-dc) en Laurina de Bruijn [QuMa0036404]. Van de geboorte is aangifte gedaan [bron: akte 29]. Adriana is overleden in 2005, 91 of 92 jaar oud. Adriana trouwde, 25 jaar oud, op 02-09-1938 in Steenbergen [bron: akte 57] met **Johannes van Merriënboer [QuMa0018405]**, 26 jaar oud. Johannes is geboren op 20-02-1912 in Steenbergen, zoon van Johannis van Merriënboer [QuMa0018404] en Joanna Bastiaanse. Johannes is overleden op 18-08-1977 in Bergen op Zoom, 65 jaar oud. Hij is begraven op 20-08-1977 in Steenbergen.

Kinderen van Adriana en Johannes:

1 Opvraagbaar via info@stichtingQuMa.nl.
2 Opvraagbaar via info@stichtingQuMa.nl.
3 Opvraagbaar via info@stichtingQuMa.nl.
4 Opvraagbaar via info@stichtingQuMa.nl.
5 Opvraagbaar via info@stichtingQuMa.nl. Volgt VII-jk.
6 Opvraagbaar via info@stichtingQuMa.nl. Volgt VII-jl.

VI-hf Hubertus (Bart) Jochems [QuMa0036405] is geboren op 20-12-1915 in Steenbergen, zoon van Nicolaas Jochems [Quma0067006] (zie V-dc) en Laurina de Bruijn [QuMa0036404]. Van de geboorte is aangifte gedaan [bron: akte 285]. Bart is overleden op 27-01-2016 in Steenbergen, 100 jaar oud. Hij is begraven op 02-02-2016 in Welberg [bron: C-rechts 7.5]. Bart trouwde, 33 jaar oud, op 23-11-1949 in Fijnaart en Heijningen met **Johanna Louisa Bakx [Quma0067007]**, 31 jaar oud. Johanna is geboren op 15-10-1918 in Fijnaart en Heijningen, dochter van Johannes Adrianus Bakx [Quma0067006] en Anna Maria Trouw [QuMa0128407]. Johanna is overleden op 11-05-2002 in Steenbergen, 83 jaar oud. Zij is begraven op 15-05-2002 in Welberg op de r.k. begraafplaats [bron: C-rechts 7.4].

Kinderen van Bart en Johanna:

1 Opvraagbaar via info@stichtingQuMa.nl. Volgt VII-jm.
2 Opvraagbaar via info@stichtingQuMa.nl. Volgt VII-jn.
3 Opvraagbaar via info@stichtingQuMa.nl. Volgt VII-jo.
4 Opvraagbaar via info@stichtingQuMa.nl. Volgt VII-jp.

VI-hg Petrus Jochems [QuMa0036405] is geboren op 26-12-1916 in Steenbergen, zoon van Nicolaas Jochems [Quma0067006] (zie V-dc) en Laurina de Bruijn [QuMa0036404]. Van de geboorte is aangifte gedaan [bron: akte 280]. Petrus is overleden op 16-03-1981 in Dinteloord, 64 jaar oud. Hij is begraven op 19-03-1981 in Dinteloord. Petrus trouwde met **Petronella Dimphna van Tilburg [QuMa0078806]**. Petronella is geboren op 16-12-1921 in Halsteren, dochter van Adrianus van Tilburg [Quma0086405] en Wilhelmina (Mijntje) Elst [QuMa0078805].

Kinderen van Petrus en Petronella:

1 Opvraagbaar via info@stichtingQuMa.nl.
2 Opvraagbaar via info@stichtingQuMa.nl. Volgt VII-jq.

3 Opvraagbaar via info@stichtingQuMa.nl. Volgt VII-jr.

VI-hh Johanna Jochems [QuMa0036405] is geboren op 12-10-1918 in Steenbergen, dochter van Nicolaas Jochems [Quma0067006] (zie V-dc) en Laurina de Bruijn [QuMa0036404]. Van de geboorte is aangifte gedaan [bron: akte 204]. Johanna is overleden op 02-04-2014 in Steenbergen, 95 jaar oud. Zij is begraven op 05-04-2014 in Steenbergen. Johanna trouwde, 21 jaar oud, op 30-09-1940 in Steenbergen met **Gerardus Antonius (Gerard) Baten [QuMa0129008]**, 22 jaar oud. Gerard is geboren op 08-12-1917 in Steenbergen, zoon van Matthijs Baten [QuMa0129007] en Elizabet Bogers [QuMa0159806]. Hij is gedoopt op 09-12-1917 in Steenbergen. Gerard is overleden op 30-08-2003 in Steenbergen, 85 jaar oud. Hij is begraven op 03-09-2003 in Steenbergen.
Beroep:
bakker

Kinderen van Johanna en Gerard:

1 Opvraagbaar via info@stichtingQuMa.nl. Volgt VII-js.
2 Matthijs Nicolaas Gerardus (Theo) Baten [QuMa0036406], geboren op 13-03-1943 in Steenbergen. Volgt VII-jt.
3 Opvraagbaar via info@stichtingQuMa.nl. Volgt VII-ju.
4 Opvraagbaar via info@stichtingQuMa.nl. Volgt VII-jv.

VI-hi Cornelia Carolina Jochems [QuMa0036405] is geboren op 19-12-1920 in Steenbergen, dochter van Nicolaas Jochems [Quma0067006] (zie V-dc) en Laurina de Bruijn [QuMa0036404]. Van de geboorte is aangifte gedaan [bron: akte 290]. Cornelia is overleden in 2007 in Oudenbosch, 86 of 87 jaar oud. Cornelia trouwde met **Jacobus Cornelis Wilhelmus Oomen**. Jacobus is geboren op 10-04-1917 in Oudenbosch. Jacobus is overleden op 21-01-1991 in Oudenbosch, 73 jaar oud.

VI-hj Catharina Cornelia (Toos) Jochems [QuMa0036405] is geboren op 20-05-1923 in Steenbergen, dochter van Nicolaas Jochems [Quma0067006] (zie V-dc) en Laurina de Bruijn [QuMa0036404]. Toos is overleden op 17-12-2011 in Steenbergen, 88 jaar oud. Toos trouwde met **Johannes Adrianus IJzermans [QuMa0015204]**. Johannes is geboren op 23-12-1918 in Steenbergen, zoon van Jan Kornelis IJzermans [Quma0069205] en Joanna Elizabeth Gabriëls [QuMa0015203]. Van de geboorte is aangifte gedaan op 24-12-1918 [bron: akte 279]. Johannes is overleden op 19-02-2002 in Steenbergen, 83 jaar oud. Hij is begraven op 23-02-2002 in Bergen op Zoom.
Beroep:
boekhouder

Kinderen van Toos en Johannes:

1 Opvraagbaar via info@stichtingQuMa.nl.
2 Opvraagbaar via info@stichtingQuMa.nl. Volgt VII-jw.

VI-hk Adrianus Jochems [QuMa0036405] is geboren op 23-09-1925 in Steenbergen, zoon van Nicolaas Jochems [Quma0067006] (zie V-dc) en Laurina de Bruijn [QuMa0036404]. Adrianus trouwde, 34 jaar oud, op 05-07-1960 in Roosendaal met **Antonia Thielen**, 32 jaar oud. Antonia is geboren op 23-01-1928 in Roosendaal.

Kinderen van Adrianus en Antonia:

1 Opvraagbaar via info@stichtingQuMa.nl. Volgt VII-jx.
2 Opvraagbaar via info@stichtingQuMa.nl. Volgt VII-jy.

VI-hl Christiaan Hubertus (Sjaan) Baaten [Quma0067006] is geboren op 25-10-1915 in Steenbergen, zoon van Christianus Baaten [Quma0067005] en Anna Cornelia (Kee) Jochems [Quma0067006] (zie V-dd). Sjaan is overleden op 12-05-1989 in Steenbergen, 73 jaar oud. Sjaan trouwde met **Adriana Heijnen**. Adriana is geboren in 1920. Adriana is overleden op 15-11-1991, 70 of 71 jaar oud.

Kinderen van Sjaan en Adriana:

1 Christianus (Christ) Baaten [Quma0067007], geboren op 03-03-1947 in Steenbergen. Volgt VII-jz.
2 Opvraagbaar via info@stichtingQuMa.nl. Volgt VII-ka.

VI-hm Hubertus Christianus (Bart) Baaten [Quma0067006] is geboren op 25-10-1915 in Steenbergen, zoon van Christianus Baaten [Quma0067005] en Anna Cornelia (Kee) Jochems [Quma0067006] (zie V-dd). Bart is overleden op 25-01-1990 in Welberg, 74 jaar oud. Hij is begraven in Welberg [bron: B-links 5.1]. Bart trouwde, 32 jaar oud, op 25-08-1948 met **Francisca (Sus) Koevoets**, 28 jaar oud. Sus is geboren op 25-11-1919 in Oud Gastel, dochter van Cornelis Koevoets en Elisabeth Wilhelmina Maas. Sus is overleden op 15-09-1976 in Welberg, 56 jaar oud. Zij is begraven in Welberg [bron: B-links 5.1].

36 Baaten Adrianus 1921 05

37 Van der Weegen Anna 1923 03

VI-hn Adrianus (Arjaan) Baaten [Quma0067006] (afb. 36) is geboren op 01-10-1921 in Steenbergen, zoon van Christianus Baaten [Quma0067005] en Anna Cornelia (Kee) Jochems [Quma0067006] (zie V-dd). Arjaan is overleden op 22-10-1968 in Breda, 47 jaar oud. Van het overlijden is aangifte gedaan op 24-10-1968 [bron: akte 1067]. Hij is begraven op 25-10-1968 in Steenbergen op de RK begraafplaats.
Notitie bij overlijden van Arjaan: *in het St. Ignatiusziekenhuis*
Betrokken bij:
getuige doop Opvraagbaar via info@stichtingQuMa.nl [zwager]
Arjaan trouwde, 25 jaar oud, op 07-02-1947 in Steenbergen [bron: akte 5] met **Anna Cornelia (Cor) van der Weegen [Quma0061406]** (afb. 37), 23 jaar oud. Cor is geboren op 20-07-1923 in Steenbergen, dochter van Petrus (Piet) van der Weegen [Quma0070805] en Anna Maria (Mie) Helmons [Quma0061405]. Van de geboorte is aangifte gedaan op 21-07-1923 [bron: akte 164]. Zij is gedoopt op 21-07-1923 in Steenbergen [bron: Trouwboekje ouders]. Bij de doop van Cor waren aanwezig: getuigen Jan van der Weegen (1866-1943) [grootvader vaderszijde] en Anna Cornelia (Kee) van de Ouderaa (1874-1945) [grootmoeder moederszijde]. Cor is overleden op 21-11-2016 in

Steenbergen, 93 jaar oud. Zij is gecremeerd op 25-11-2016 in Bergen op Zoom Zoomstede.
Betrokken bij:
getuige doop Opvraagbaar via info@stichtingQuMa.nl [zus]

Kinderen van Arjaan en Cor:

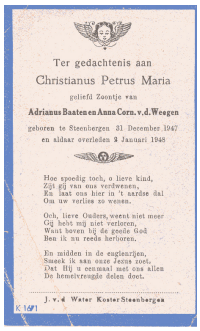
Ter gedachtenis aan
Christianus Petrus Maria
geliefd Zoontje van
Adrianus Baaten en Anna Corn. v. d. Weegen
geboren te Steenbergen 31 December 1947
en alhaar overleden 2 Januari 1948
Hoe spoedig toch, o lieve kind,
Zijt gij van ons verdwenen,
En laat ons hier in 't aardse dal
Om uw verlies zo wenen.
Och, lieve Ouders, weent niet meer
Gij hebt mij niet verloren,
Want boven bij de goede God
Ben ik nu reeds herboren.
En midden in de engskerijen,
Smeek ik aan onze Jezus voet,
Dat Hij 't eenmaal met ons allen
De hemelvreugde delen doet.
J. v. d. Water Koster Steenbergen

38 Baaten Christianus 1947
01

1 Christianus Petrus Maria (Christ) Baaten [Quma0061407] (afb. 38), geboren op 31-12-1947 in Steenbergen. Christ is overleden op 02-01-1948 in Steenbergen, 2 dagen oud. Van het overlijden is aangifte gedaan op 02-01-1948 [bron: akte 4].
2 Opvraagbaar via info@stichtingQuMa.nl. Volgt VII-kb.
3 Opvraagbaar via info@stichtingQuMa.nl. Volgt VII-kc.
4 Opvraagbaar via info@stichtingQuMa.nl.

VI-ho Christianus Jochems [QuMa0036806] is geboren op 02-01-1904 in Steenbergen, zoon van Johannes (Jan) Jochems [Quma0067006] (zie V-de) en Maria Catharina Helmons [QuMa0036805]. Christianus is overleden op 26-02-1987 in Breda, 83 jaar oud. Christianus trouwde met **Adriana Cornelia van Wesel [QuMa0008003]**. Adriana is geboren op 03-05-1902 in Steenbergen, dochter van Willem van Wesel [Quma0061004] en Dimphna Boeren [QuMa0008002]. Adriana is overleden op 26-11-1970 in Breda, 68 jaar oud.

Kind van Christianus en Adriana:

1 Wilhelmus Johannes Adrianus Jochems [QuMa0008004], geboren in 1936. Volgt VII-kd.

VI-hp Joanna Jochems [QuMa0036806] is geboren op 24-05-1905 in Steenbergen, dochter van Johannes (Jan) Jochems [Quma0067006] (zie V-de) en Maria Catharina Helmons [QuMa0036805]. Joanna is overleden op 09-10-1993 in Steenbergen, 88 jaar oud. Joanna trouwde, 17 jaar oud, op 15-12-1922 in Steenbergen met **Adrianus Alphonsus Helmons [QuMa0015203]**, 22 jaar oud. Adrianus is geboren op 26-12-1899 in Steenbergen, zoon van Sebastiaan Helmons [QuMa0134206] en Dorothea van Meer [QuMa0015202]. Adrianus is overleden op 03-09-1973, 73 jaar oud. Hij is begraven op 07-09-1973 in Dinteloord.

Kinderen van Joanna en Adrianus:

1 Catharina Petronella Helmons [QuMa0015204], geboren op 22-06-1923 in Steenbergen. Volgt VII-ke.

2 Dorothea Johanna Helmons [QuMa0015204], geboren op 07-02-1925 in Steenbergen. Volgt VII-kf.
3 Petronella Cornelia Anna Helmons [QuMa0015204], geboren op 23-04-1927 in Steenbergen. Volgt VII-kg.
4 Sebastianus Jacobus Helmons [QuMa0015204], geboren op 17-06-1929 in Dinteloord. Volgt VII-kh.
5 Cornelia Johanna Helmons [QuMa0015204], geboren op 28-12-1930 in Dinteloord. Volgt VII-ki.
6 Johanna Petronella (Joke) Helmons [QuMa0015204], geboren op 04-12-1932 in Dinteloord. Volgt VII-kj.
7 Adriana Christina (Jaantje) Helmons [QuMa0015204], geboren op 25-08-1934 in Dinteloord. Volgt VII-kk.
8 Opvraagbaar via info@stichtingQuMa.nl. Volgt VII-kl.
9 Opvraagbaar via info@stichtingQuMa.nl. Volgt VII-km.
10 Christianus (Chris) Helmons [QuMa0015204], geboren op 18-11-1939 in Steenbergen. Volgt VII-kn.
11 Opvraagbaar via info@stichtingQuMa.nl. Volgt VII-ko.
12 Opvraagbaar via info@stichtingQuMa.nl. Volgt VII-kp.
13 Opvraagbaar via info@stichtingQuMa.nl. Volgt VII-kq.
14 Opvraagbaar via info@stichtingQuMa.nl. Volgt VII-kr.

VI-hq Cornelia Jochems [QuMa0036806] is geboren op 11-11-1906 in Steenbergen, dochter van Johannes (Jan) Jochems [Quma0067006] (zie V-de) en Maria Catharina Helmons [QuMa0036805]. Cornelia is overleden op 12-09-1975 in Roosendaal, 68 jaar oud. Zij is begraven op 16-09-1975 in Kruisland. Cornelia trouwde, 20 jaar oud, op 25-02-1927 in Steenbergen met **Engelbertus Buijk [QuMa0036004]**, 25 jaar oud. Engelbertus is geboren op 05-06-1901 in Kruisland, zoon van Johannes Buijk [QuMa0036805] en Joanna van Gaans [QuMa0036003]. Engelbertus is overleden op 10-06-1986 in Kruisland, 85 jaar oud. Hij is begraven op 13-06-1986 in Kruisland.

Kinderen van Cornelia en Engelbertus:

1 Johannes Buijk [QuMa0036005], geboren op 25-05-1934 in Steenbergen. Johannes is overleden op 04-06-1997 in Roosendaal, 63 jaar oud.
2 Opvraagbaar via info@stichtingQuMa.nl. Volgt VII-ks.
3 Opvraagbaar via info@stichtingQuMa.nl.

VI-hr Anna Petronella Jochems [Quma0067007] is geboren op 14-12-1911 in Steenbergen, dochter van Johannes (Jan) Jochems [Quma0067006] (zie V-de) en Pieternella Johanna den Haan. Anna is overleden op 05-09-1978 in Steenbergen, 66 jaar oud. Anna trouwde, 20 jaar oud, op 09-12-1932 in Steenbergen met **Martinus Albert van Agtmaal [QuMa0144006]**, 26 jaar oud. Martinus is geboren op 24-01-1906 in Steenbergen, zoon van Petrus (Pieter) van Agtmaal [QuMa0144005] en Maria de Baat [QuMa0275607]. Martinus is overleden op 10-03-1969 in Steenbergen, 63 jaar oud.

Kinderen van Anna en Martinus:

1 Petronella Maria Anna van Agtmaal [Quma0067008], geboren op 20-05-1933 in Steenbergen. Petronella is overleden op 26-03-1939 in Steenbergen, 5 jaar oud.
2 Opvraagbaar via info@stichtingQuMa.nl.
3 Opvraagbaar via info@stichtingQuMa.nl.

VI-hs Catharina Jochems [Quma0067007] is geboren op 03-03-1913 in Steenbergen, dochter van Johannes (Jan) Jochems [Quma0067006] (zie V-de) en Pieternella Johanna den Haan. Van de geboorte is aangifte gedaan op 03-03-1913 [bron: akte 59]. Catharina is overleden op 06-12-2003 in Steenbergen, 90 jaar oud. Zij is begraven op 11-12-2003 in Steenbergen. Catharina trouwde, 21 jaar oud, op 22-10-1934 in Steenbergen [bron: akte 60] met **Theodorus Cornelis van Drunen [Quma0070806]**, 30 jaar oud. Theodorus is geboren op 17-01-1904 in Steenbergen, zoon van Adriaan Jan van Drunen [Quma0071005] en Catharina Bernaards [Quma0070805]. Van de geboorte is aangifte gedaan op 18-01-1904 [bron: akte 15]. Theodorus is overleden op 06-04-1979 in Bergen op Zoom, 75 jaar oud.

Beroep:
klompenmaker

Kinderen van Catharina en Theodorus:

1 Ad van Drunen [Quma0067008], geboren op 16-03-1938 in Steenbergen. Volgt VII-kt.
2 Johannes (Jan) van Drunen [Quma0067008], geboren op 18-05-1940 in Steenbergen. Volgt VII-ku.
3 Toon van Drunen [Quma0067008], geboren op 17-03-1942 in Steenbergen. Volgt VII-kv.
4 Opvraagbaar via info@stichtingQuMa.nl.
5 Peter van Drunen [Quma0067008], geboren in 1952. Peter is overleden.
Notitie bij Peter: *Gehuwd met Jossy.*
Kinderen:
Martijn en Nancy
Thijs en Manon

Ter nagedachtenis aan
Anna Maria Jochems
weduwe van
Henricus Adrianus van Broekhoven

Zij is geboren te Steenbergen op 16 november 1914 en overleden in het ziekenhuis te Bergen op Zoom op 19 april 1996.
Na de afscheidsviering in de H. Corneliuskerk te Welberg, werd zij bij haar overleden man te rusten gelegd.

Voor een moeder is geen groter verdriet dankbaar dan dat van een kind. Onze moeder heeft twee kinderen verloren en daarnaast te vroeg haar man. Naast dit verdrietige heeft haar leven ook veel goede momenten gekend.

Zo was het moederschap voor haar heel belangrijk. Ondanks alle zakelijke beslommeringen kwamen wij, haar kinderen, altijd op de eerste plaats. En voor haar kleinkinderen was zij een oma in de beste betekenis van het woord.
De laatste jaren kreeg zij steeds meer moeite om de dingen, die gebeurden te begrijpen en te plaatsen. Het verlies van haar jongste zoon bleek een omslagpunt, dat leidde tot een steeds slechter functioneren.
Het is voor haar kinderen en kleinkinderen moeilijk te verwerken, dat haar leven toch nog zo plotseling en op deze manier moest eindigen. Wij wensen dat moeder nu gelukkig is samen met vader, Jan en Marlesje. Dat is voor ons een grote troost.

Dank aan u die meeleefde met moeder en oma tijdens haar leven en sterven.

Kinderen en kleinkinderen

Ter herinnering aan
HARRIE VAN BROEKHOVEN
echtgenoot van
MARIE JOCHEMS

Hij werd geboren op 25 juli 1913 te Steenbergen en overleed op 3 december 1977, gesterkt door het H. Sakrament der zieken.

Met u zijn er geen vertan meer
en alles is nabij.
Des levens aanvang glinstert weer,
geen gisteren en geen morgen meer,
geen tijd meer en geen uren,
geen grenzen en geen muren,
en alle angst voorbij,
verlost van schaduw en van schijn,
wordt pijn en smart tot vreugd verheven !
Hoe kan het zo eenvoudig zijn !
Hoe kan het leven hemel zijn,
met u, o kern van alle dingen.

Felix Timmermans

Voor uw blijken van medeleven, die wij mochten ondervinden tijdens de ziekte en na het overlijden van mijn man en onze vader, zeggen wij u hartelijk dank.

A. M. van Broekhoven-Jochems
Nelleke en Auke
Rein en El
Jan en Anneke
Mieke en Joseph

39 Jochems Anna 1914 05 40 Van Broekhoven Henricus 1913 05

VI-ht Anna Maria (Marie) Jochems [Quma0067007] (afb. 39) is geboren op 16-11-1914 in Steenbergen, dochter van Johannes (Jan) Jochems [Quma0067006] (zie V-de) en Pieternella Johanna den Haan. Marie is overleden op 19-04-1996 in Bergen op Zoom Lievensberg ziekenhuis, 81 jaar oud. Zij is begraven in Welberg [bron: C-links 4.1]. Marie trouwde, 22 jaar oud, op 27-10-1937 in Steenbergen [bron: akte 56] met **Henricus Adrianus (Harrie) van Broekhoven [QuMa0015203]** (afb. 40), 24 jaar oud. Harrie is geboren op 25-07-1913 in Steenbergen, zoon van Marinus (Marijn) van Broekhoven [QuMa0015202] en Catharina Maria Bastiaanse [QuMa0032204]. Harrie is overleden op 03-12-1977 in Steenbergen, 64 jaar oud. Hij is begraven in Welberg [bron: C-links 4.1].

Kinderen van Marie en Harrie:

1 Opvraagbaar via info@stichtingQuMa.nl. Volgt VII-kw.
2 Opvraagbaar via info@stichtingQuMa.nl. Volgt VII-kx.

3 Johannes Marinus Jesef Maria (Jan) van Broekhoven [QuMa0015204], geboren op 19-05-1944 in Steenbergen. Volgt VII-ky.

Ave Maria

Ons lief Meisje en Zusje

MARLIESJE VAN BROEKHOVEN

dochterke van

HARRIE VAN BROEKHOVEN

en

MARIA JOCHEMS

is van ons heengegaan op 26 Mei 1954.

Zij werd gedoopt te Welberg op 26 Maart 1949, deed haar Eerste H. Communie op 19 Maart 1954, en ontving daarna het H. Oliesel. Op 28 April werd zij gevormd. Nu was zij geheel gereed voor de Hemel

—

Langzaam, zoals een opgebrand k aarsje uitdooft, is zij naar de Hemel gevlogen; als een onschuldig Engeltje leeft zij daar voor de Troon van God. Daar bidt zij voor vader, moeder, broers en zusjes.

Lief Marliesje, bid voor ons.

Tot weerziens.

L. van Broekhoven, Koster, Welberg

41 Van Broekhoven Marlies
1949 05

4 Maria Elisabeth Catharina Dirckx (Marlies) van Broekhoven [QuMa0015204] (afb. 41), geboren op 26-03-1949 in Steenbergen. Zij is gedoopt op 26-03-1949 in Welberg. Marlies is overleden op 26-05-1954 in Welberg, 5 jaar oud. Zij is begraven in Welberg [bron: B-links 8.1].

5 Opvraagbaar via info@stichtingQuMa.nl. Volgt VII-kz.

VI-hu Johanna Jochems [Quma0067007] is geboren op 26-10-1918 in Steenbergen, dochter van Johannes (Jan) Jochems [Quma0067006] (zie V-de) en Pieternella Johanna den Haan. Johanna is overleden op 11-06-2010 in Bergen op Zoom, 91 jaar oud. Zij is begraven op 18-06-2010 in Lepelstraat. Johanna trouwde met **Johannes Hilgerdernaar**. Johannes is geboren in 1912.

Kinderen van Johanna en Johannes:

1 Opvraagbaar via info@stichtingQuMa.nl.
2 Opvraagbaar via info@stichtingQuMa.nl.
3 Opvraagbaar via info@stichtingQuMa.nl.

VI-hv Laurina Bertha (Rina) Jochems [Quma0067007] is geboren op 13-04-1922 in Steenbergen, dochter van Johannes (Jan) Jochems [Quma0067006] (zie V-de) en Pieternella Johanna den Haan. Rina trouwde met **Adrianus Arnoldus Polak**. Adrianus is geboren op 05-10-1921 in Kruisland, zoon van Adrianus Cornelis Polak en Johanna Maria Braat.

VI-hw Maria Isabella Johanna Iriks [QuMa0032006] is geboren op 28-09-1925 in Steenbergen, dochter van Adrianus Johannes Petrus Iriks [QuMa0032005] (zie V-di) en Johanna Willigers [Quma0062206]. Maria is overleden op 03-09-2008 in Steenbergen, 82 jaar oud. Maria trouwde met **Johannes Cornelis de Groen [Quma0067007]**. Johannes is geboren op 23-08-1923 in Steenbergen, zoon van Adrianus de Groen [Quma0067006] en Adriana Reuvers. Johannes is overleden op 29-06-2007 in Steenbergen, 83 jaar oud.

VI-hx Cornelis Marinus Johannes Iriks [QuMa0032006] is geboren op 15-10-1926 in Steenbergen, zoon van Adrianus Johannes Petrus Iriks [QuMa0032005] (zie V-di) en Johanna Willigers [Quma0062206]. Cornelis is overleden op 04-08-1986 in Steenbergen, 59 jaar oud. Cornelis trouwde met **Opvraagbaar via info@stichtingQuMa.nl**.

VI-hy Elisabeth Cornelis Maria (Bets) Iriks [QuMa0032006] is geboren op 02-06-1928 in Steenbergen, dochter van Adrianus Johannes Petrus Iriks [QuMa0032005] (zie V-di)

en Johanna Willigers [Quma0062206]. Bets is overleden op 05-01-2023 in Steenbergen, 94 jaar oud. Bets trouwde met **Adrianus Johannes (Adri) Peeters [QuMa0007203]**. Adri is geboren op 29-12-1924 in Steenbergen, zoon van Cornelis Peeters [QuMa0007202] en Maria Cornelia Theodora van Drunen [Quma0070806]. Adri is overleden.

Kinderen van Bets en Adri:

1 Opvraagbaar via info@stichtingQuMa.nl. Volgt VII-la.
2 Opvraagbaar via info@stichtingQuMa.nl. Volgt VII-lb.

VI-hz Marinus Petrus Cornelis Iriks [QuMa0032006] is geboren op 14-01-1932 in Steenbergen, zoon van Adrianus Johannes Petrus Iriks [QuMa0032005] (zie V-di) en Johanna Willigers [Quma0062206]. Marinus is overleden op 09-06-2009 in Steenbergen, 77 jaar oud. Marinus trouwde met **Elisabeth Josephina van Agtmaal [QuMa0144007]**. Elisabeth is geboren op 01-08-1934 in Steenbergen, dochter van Adriaan van Agtmaal [QuMa0144006] en Maria Johanna Beekman. Elisabeth is overleden op 04-01-2012 in Steenbergen, 77 jaar oud.

VI-ia Johanna Petronella Maria Iriks [QuMa0032006] is geboren op 01-09-1934 in Steenbergen, dochter van Adrianus Johannes Petrus Iriks [QuMa0032005] (zie V-di) en Johanna Willigers [Quma0062206]. Johanna is overleden op 19-05-1962 in Steenbergen, 27 jaar oud. Van het overlijden is aangifte gedaan op 19-05-1962 [bron: akte 49]. Johanna trouwde met **Opvraagbaar via info@stichtingQuMa.nl**.

VI-ib Cornelis Martinus Goddrie [Quma0039606] is geboren op 20-12-1907 in Steenbergen, zoon van Christianus Goddrie [QuMa0124006] en Geertruda Iriks [Quma0039605] (zie V-dl). Cornelis trouwde, 27 jaar oud, op 08-05-1935 in Fijnaart met **Johanna Catharina Meeuwisse**, 21 jaar oud. Johanna is geboren op 05-06-1913 in Fijnaart.

Kinderen van Cornelis en Johanna:

1 Opvraagbaar via info@stichtingQuMa.nl.
2 Opvraagbaar via info@stichtingQuMa.nl.
3 Opvraagbaar via info@stichtingQuMa.nl.

VI-ic Antonia Catharina Iriks [Quma0039606] is geboren op 09-05-1917 in Roosendaal, dochter van Johannes Marinus Iriks [Quma0039605] (zie V-dm) en Cornelia Adriana Dimphna Hennekam [Quma0079805]. Antonia trouwde, 18 jaar oud, op 06-08-1935 in Roosendaal met **Johannes Cornelis van Loon [QuMa0018204]**, 21 jaar oud. Johannes is geboren op 02-02-1914 in Wouw, zoon van Adrianus van Loon [QuMa0018203] en Maria van Ostaijen [Quma0079206].

Kinderen van Antonia en Johannes:

1 Opvraagbaar via info@stichtingQuMa.nl.
2 Opvraagbaar via info@stichtingQuMa.nl.
3 Maria Cornelia Antonia (Riet) van Loon, geboren op 27-11-1939 in Roosendaal. Volgt VII-lc.

VI-id Johanna Catharina Iriks [Quma0039606] is geboren op 04-01-1919 in Steenbergen, dochter van Marinus Wilhelmus Iriks [Quma0039605] (zie V-dn) en Cornelia Huigen [Quma0073205]. Johanna trouwde met **Johannes Christianus Franciscus Elst [Quma0042605]**. Johannes is geboren op 11-01-1914 in Wouw, zoon van Cornelis Elst [Quma0042604] en Johanna Catharina Schuurbiers [Quma0066206].

Kind van Johanna en Johannes:

1 Opvraagbaar via info@stichtingQuMa.nl.

VI-ie Martinus Adrianus Johannes Iriks [Quma0039606] is geboren op 21-05-1922 in Steenbergen, zoon van Marinus Wilhelmus Iriks [Quma0039605] (zie V-dn) en Cornelia Huigen [Quma0073205]. Martinus is overleden op 17-01-1987, 64 jaar oud. Hij is begraven in Welberg [bron: A-rechts 1.6]. Martinus trouwde, 21 jaar oud, op 31-07-1943 met **Cornelia Anna Maria Neijssen**, 20 jaar oud. Cornelia is geboren op 23-12-1922 in Steenbergen.

Kind van Martinus en Cornelia:

1 Opvraagbaar via info@stichtingQuMa.nl. Volgt VII-Id.

VI-if Martinus (Maarten) Iriks [Quma0039606] is geboren op 04-07-1919 in Steenbergen, zoon van Petrus Iriks [Quma0039605] (zie V-do) en Geertruida van den Aarsen [Quma0067006]. Maarten is overleden op 06-04-2001 in Steenbergen, 81 jaar oud. Maarten trouwde, 28 jaar oud, op 27-09-1947 in Steenbergen met **Joanna Adriana van Zomeren [QuMa0046004]**, 22 jaar oud. Joanna is geboren op 25-12-1924 in Steenbergen, dochter van Cornelis van Zomeren [QuMa0046003] en Adriana Cornelia Petie [QuMa0147208].

Kinderen van Maarten en Joanna:

1 Opvraagbaar via info@stichtingQuMa.nl. Volgt VII-Ie.
2 Opvraagbaar via info@stichtingQuMa.nl. Volgt VII-If.

VI-ig Adrianus Johannes Iriks [Quma0039606] is geboren op 02-11-1920 in Steenbergen, zoon van Petrus Iriks [Quma0039605] (zie V-do) en Geertruida van den Aarsen [Quma0067006]. Adrianus is overleden op 22-08-1997 in Welberg, 76 jaar oud. Adrianus trouwde met **Petronella Lazaroms**. Petronella is geboren op 30-10-1920. Petronella is overleden op 25-04-1993 in Welberg, 72 jaar oud.

VI-ih Maria de Weert [QuMa0017404] is geboren op 04-09-1915 in Steenbergen, dochter van Johannes Marinus de Weert [QuMa0017403] en Adriana Josepha Iriks [Quma0039605] (zie V-dp). Maria is overleden op 21-01-1981 in Steenbergen, 65 jaar oud. Maria trouwde met **Adrianus Cornelis Tiberius [QuMa0030405]**. Adrianus is geboren op 01-03-1918 in Steenbergen, zoon van Johannes (Jan) Tiberius [QuMa0030404] en Anna Cornelia Govers [QuMa0287007]. Adrianus is overleden op 17-12-1984 in Steenbergen, 66 jaar oud.

Kind van Maria en Adrianus:

1 Johannes Tiberius [QuMa0017405], geboren op 22-04-1933 in Steenbergen.

VI-ii Catharina Elisabeth de Weert [QuMa0017404] is geboren op 17-02-1917 in Steenbergen, dochter van Johannes Marinus de Weert [QuMa0017403] en Adriana Josepha Iriks [Quma0039605] (zie V-dp). Catharina is overleden op 05-09-2002, 85 jaar oud. Zij is begraven in Welberg [bron: C-links 7.6]. Catharina trouwde, 18 jaar oud, op 01-02-1936 in Steenbergen [bron: akte 4] met **Hubertus (Bart) Bakx [Quma0062206]**, 30 jaar oud. Zie VI-gs voor persoonsgegevens van Bart.

Kinderen van Catharina en Bart: zie VI-gs.

VI-ij Martinus Adrianus (Martien) de Weert [QuMa0017404] is geboren op 02-01-1920 in Steenbergen, zoon van Johannes Marinus de Weert [QuMa0017403] en Adriana Josepha Iriks [Quma0039605] (zie V-dp). Martien is overleden op 12-12-2005 in Bergen op Zoom A.B.G., 85 jaar oud. Hij is begraven op 16-12-2005 in Bergen op Zoom. Martien trouwde met **Petronella (Nelly) van Kaam [Quma0041806]**. Nelly is geboren op 15-04-1930 in Steenbergen, dochter van Antonius Johannes van Kaam [Quma0041805] en Johanna de Krom [Quma0086406].

Kinderen van Martien en Nelly:

1 Opvraagbaar via info@stichtingQuMa.nl. Volgt VII-lg.
2 Opvraagbaar via info@stichtingQuMa.nl.

VI-ik Marinus Johannes de Weert [QuMa0017404] is geboren op 03-03-1921 in Steenbergen, zoon van Johannes Marinus de Weert [QuMa0017403] en Adriana Josepha Iriks [Quma0039605] (zie V-dp). Marinus is overleden op 22-06-1982 in De Heen, 61 jaar oud. Marinus trouwde met **Johanna Dorothea van Bergen [QuMa0032006]**. Johanna is geboren op 07-08-1921 in Steenbergen, dochter van Franciscus van Bergen [QuMa0032005] en Petronella Laurina Leijdekkers [Quma0069206]. Johanna is overleden op 12-06-1979 in Bergen op Zoom, 57 jaar oud. Zij is begraven in De Heen.

Kind van Marinus en Johanna:

1 Petronella Adriana Maria de Weert [QuMa0017405], geboren op 31-01-1942 in Steenbergen. Volgt VII-lh.

VI-il Adrianus Marinus de Weert [QuMa0017404] is geboren op 28-06-1923 in Steenbergen, zoon van Johannes Marinus de Weert [QuMa0017403] en Adriana Josepha Iriks [Quma0039605] (zie V-dp). Adrianus is overleden op 28-04-2005 in Hoogerheide, 81 jaar oud. Hij is begraven op 03-05-2005 in Bergen op Zoom. Adrianus trouwde met **Matrena Romanenko**. Matrena is geboren in 1923.

Kinderen van Adrianus en Matrena:

1 Opvraagbaar via info@stichtingQuMa.nl. Volgt VII-li.
2 Opvraagbaar via info@stichtingQuMa.nl.
3 Opvraagbaar via info@stichtingQuMa.nl.

VI-im Elisabeth Cornelia de Weert [QuMa0017404] is geboren op 07-05-1925 in Steenbergen, dochter van Johannes Marinus de Weert [QuMa0017403] en Adriana Josepha Iriks [Quma0039605] (zie V-dp). Elisabeth trouwde met **Petrus Marinus van**

Hooijdonk. Petrus is geboren in 1922. Petrus is overleden op 02-12-2007 in Steenbergen, 84 of 85 jaar oud. Hij is begraven op 06-12-2007 in Oud Gastel.

VI-in Petrus Johannes de Weert [QuMa0017404] is geboren op 14-07-1926 in Steenbergen, zoon van Johannes Marinus de Weert [QuMa0017403] en Adriana Josepha Iriks [Quma0039605] (zie V-dp). Petrus is overleden op 22-12-2014 in Steenbergen, 88 jaar oud. Hij is gecremeerd op 29-12-2014 in Bergen op Zoom. Petrus trouwde met **Johanna (Jo) Linders**.

Kind van Petrus en Jo:

1 Opvraagbaar via info@stichtingQuMa.nl. Volgt VII-lj.

VI-io Geertruida Cornelia de Weert [QuMa0017404] is geboren op 24-04-1928 in Steenbergen, dochter van Johannes Marinus de Weert [QuMa0017403] en Adriana Josepha Iriks [Quma0039605] (zie V-dp). Geertruida is overleden op 29-02-2008 in Bergen op Zoom, 79 jaar oud. Zij is begraven op 04-03-2008 in Bergen op Zoom. Geertruida trouwde met **Cornelis van de Watering**. Cornelis is geboren in 1925. Cornelis is overleden.

Kind van Geertruida en Cornelis:

1 Opvraagbaar via info@stichtingQuMa.nl. Volgt VII-lk.

VI-ip Anna Cornelia Iriks [Quma0039606] is geboren op 02-05-1932 in Steenbergen, dochter van Wilhelmus Marinus Iriks [Quma0039605] (zie V-dq) en Adriana J. de Ron [Quma0057805]. Zij is gedoopt op 02-05-1932 in Welberg. Anna is overleden op 13-06-2001 in Veghel, 69 jaar oud. Zij is begraven op 16-06-2001 in Uden. Anna trouwde, 22 jaar oud, op 28-10-1954 in Bergen op Zoom met **Henricus (Henk) Suijkerbuijk [QuMa0165608]**, 21 jaar oud, nadat zij op 16-10-1954 in Bergen op Zoom in ondertrouw zijn gegaan. Henk is geboren op 28-12-1932 in Bergen op Zoom, zoon van Johannes Suijkerbuijk [QuMa0165607] en Pieternella Cornelia Moerenhout. Henk is overleden op 27-12-1970 in Nijmegen, 37 jaar oud. Hij is begraven op 31-12-1970 in Uden.

VI-iq Catharina Iriks [Quma0039606] is geboren op 09-01-1940, dochter van Wilhelmus Marinus Iriks [Quma0039605] (zie V-dq) en Adriana J. de Ron [Quma0057805]. Catharina trouwde, 18 jaar oud, op 25-10-1958 in Steenbergen met **Wilhelmus Johannes (Wim) van der Wegen [QuMa0004003]**, 21 jaar oud. Wim is geboren op 29-08-1937 in Dinteloord, zoon van Rochus van der Wegen [QuMa0004002] en Anna Cornelia van Opdorp.

Kinderen van Catharina en Wim:

1 Opvraagbaar via info@stichtingQuMa.nl. Volgt VII-ll.
2 Opvraagbaar via info@stichtingQuMa.nl. Volgt VII-lm.
3 Opvraagbaar via info@stichtingQuMa.nl. Volgt VII-ln.

VI-ir Hendricus Augustijn [QuMa0029506] is geboren op 12-10-1925 in Steenbergen, zoon van Hendricus Augustijn [Quma0062205] en Jacoba Johanna Iriks [QuMa0029505] (zie V-dr). Hendricus trouwde met **Elisabeth de Jong [QuMa0019204]**. Elisabeth is geboren op 12-02-1931 in Steenbergen, dochter van Cornelis (Kees) de Jong

[QuMa0019203] en Dimphna Adriana Schillemans [QuMa0034405]. Elisabeth is overleden op 24-09-2011 in Steenbergen, 80 jaar oud.

Kinderen van Hendricus en Elisabeth:

1 Opvraagbaar via info@stichtingQuMa.nl. Volgt VII-lo.
2 Opvraagbaar via info@stichtingQuMa.nl. Volgt VII-lp.
3 Opvraagbaar via info@stichtingQuMa.nl. Volgt VII-lq.

VI-is Adrianus Maria Bastiaanse [QuMa0029506] is geboren op 30-07-1936 in Scharrendijke, zoon van Jacobus Bastiaanse [QuMa0032205] en Catharina Geertruida Iriks [QuMa0029505] (zie V-dt). Adrianus is overleden op 17-02-2016 in Wouw, 79 jaar oud. Adrianus trouwde, 26 jaar oud, op 29-11-1962 in Wouw met **Cornelia Petronella van Tiggelen [QuMa0018604]**, 20 jaar oud. Cornelia is geboren op 15-11-1942 in Roosendaal, dochter van Johannes Adrianus van Tiggelen [Quma0060406] en Maria Catharina Nieuwlaat [QuMa0018603]. Cornelia is overleden op 25-11-1990 in Wouw, 48 jaar oud.

VI-it Petrus Josephus (Piet) Bastiaanse [QuMa0029506] is geboren op 04-03-1939 in Steenbergen, zoon van Jacobus Bastiaanse [QuMa0032205] en Catharina Geertruida Iriks [QuMa0029505] (zie V-dt). Piet is overleden op 03-01-2021 in Wouw, 81 jaar oud. Hij is gecremeerd op 09-01-2021 in Bergen op Zoom Zoomstede. Piet trouwde met **Opvraagbaar via info@stichtingQuMa.nl**.

Kinderen van Piet en Opvraagbaar via info@stichtingQuMa.nl:

1 Opvraagbaar via info@stichtingQuMa.nl.
2 Opvraagbaar via info@stichtingQuMa.nl.

VI-iu Franciscus Theresia (Frans) Bastiaanse [QuMa0029506] is geboren op 21-02-1941 in Steenbergen, zoon van Jacobus Bastiaanse [QuMa0032205] en Catharina Geertruida Iriks [QuMa0029505] (zie V-dt). Frans is overleden op 29-12-2022, 81 jaar oud. Hij is gecremeerd op 05-01-2023 in Bergen op Zoom Zoomstede. Frans trouwde met **Petronella (Nellie) Veraart**.

Kinderen van Frans en Nellie:

1 Opvraagbaar via info@stichtingQuMa.nl.
2 Opvraagbaar via info@stichtingQuMa.nl.

VI-iv Opvraagbaar via info@stichtingQuMa.nl, dochter van Johannes Franciscus Iriks [QuMa0029505] (zie V-du) en Wilhelmina Elisabeth Bakx [Quma0062206]. Zij trouwde met **Petrus van Tilburg**. Petrus is geboren in 1946. Petrus is overleden op 22-10-2003 in Roosendaal, 56 of 57 jaar oud. Hij is begraven op 25-10-2003 in Wouw.

Kind van Opvraagbaar via info@stichtingQuMa.nl en Petrus:

1 Opvraagbaar via info@stichtingQuMa.nl.

VI-iw Petronella van Luijk [QuMa0029506] is geboren op 04-04-1937 in Wouw, dochter van Antonius Henricus van Luijk [QuMa0044203] en Petronella Iriks [QuMa0029505] (zie

V-dz). Petronella trouwde, 21 jaar oud, op 30-04-1958 in Bergen op Zoom met **Adrianus Nuijten [QuMa0032206]**, 25 jaar oud. Adrianus is geboren op 02-07-1932 in Bergen op Zoom, zoon van Michael Nuijten [QuMa0032205] en Dijmphna Elizabeth Verdult [Quma0083407].

VI-ix Opvraagbaar via info@stichtingQuMa.nl, zoon van Charles Iriks [Quma0069607] (zie V-eb) en Maria Cornelia Dymphna van der Heijden [QuMa0019204]. Hij trouwde met **Opvraagbaar via info@stichtingQuMa.nl**. Zij is een dochter van Wilhelmus van der Weegen [QuMa0032005] en Catharina Anna (To) Danen [Quma0067006].

Kinderen van Opvraagbaar via info@stichtingQuMa.nl en Opvraagbaar via info@stichtingQuMa.nl:

1 Opvraagbaar via info@stichtingQuMa.nl.
2 Opvraagbaar via info@stichtingQuMa.nl.

VI-iy Corrie Iriks [QuMa0019205] is geboren op 20-03-1954 in Steenbergen, dochter van Charles Iriks [Quma0069607] (zie V-eb) en Maria Cornelia Dymphna van der Heijden [QuMa0019204]. Corrie is overleden op 09-06-2013 in Steenbergen, 59 jaar oud. Corrie trouwde met **Opvraagbaar via info@stichtingQuMa.nl**. Hij is een zoon van Josephus Johannes Maria Brouwers en Huberta Louisa Theeuwes.

Kinderen van Corrie en Opvraagbaar via info@stichtingQuMa.nl:

1 Opvraagbaar via info@stichtingQuMa.nl.
2 Opvraagbaar via info@stichtingQuMa.nl.

VI-iz Hendrikus Cornelis Anna Luijks [QuMa0037206] is geboren op 11-02-1953 in Steenbergen, zoon van Marijnus Adrianus Luijks [QuMa0037205] en Catharina Adriana Johanna Raats [Quma0069607] (zie V-ev). Hendrikus is overleden op 22-08-1997, 44 jaar oud. Hendrikus trouwde met **Opvraagbaar via info@stichtingQuMa.nl**. Zij is een dochter van Adrianus Cornelis Mens [QuMa0023404] en Joanna Maria van Eekelen.

Kinderen van Hendrikus en Opvraagbaar via info@stichtingQuMa.nl:

1 Opvraagbaar via info@stichtingQuMa.nl.
2 Opvraagbaar via info@stichtingQuMa.nl.

VI-ja Opvraagbaar via info@stichtingQuMa.nl, zoon van Marijnus Adrianus Luijks [QuMa0037205] en Catharina Adriana Johanna Raats [Quma0069607] (zie V-ev). Hij trouwde met **Opvraagbaar via info@stichtingQuMa.nl**. Zij is een dochter van Opvraagbaar via info@stichtingQuMa.nl en Opvraagbaar via info@stichtingQuMa.nl.

Kind van Opvraagbaar via info@stichtingQuMa.nl en Opvraagbaar via info@stichtingQuMa.nl:

1 Opvraagbaar via info@stichtingQuMa.nl.

VI-jb Opvraagbaar via info@stichtingQuMa.nl, zoon van Marijnus Adrianus Luijks [QuMa0037205] en Catharina Adriana Johanna Raats [Quma0069607] (zie V-ev). Hij

trouwde met **Opvraagbaar via info@stichtingQuMa.nl**. Zij is een dochter van Opvraagbaar via info@stichtingQuMa.nl en Opvraagbaar via info@stichtingQuMa.nl.

Kinderen van Opvraagbaar via info@stichtingQuMa.nl en Opvraagbaar via info@stichtingQuMa.nl:

1 Opvraagbaar via info@stichtingQuMa.nl.
2 Opvraagbaar via info@stichtingQuMa.nl.

VI-jc Opvraagbaar via info@stichtingQuMa.nl, dochter van Martinus Iriks [QuMa0015804] (zie V-ey) en Elisabeth Raats [Quma0064006] (zie V-fj). Zij trouwde met **Cornelis Franciscus Verbraak [QuMa0005203]**. Cornelis is geboren op 07-01-1929 in Huijbergen, zoon van Antonius Verbraak [Quma0093605] en Adriana Petronella van den Bergh [QuMa0005202]. Cornelis is overleden op 20-02-2007 in Hoogerheide, 78 jaar oud. Hij is begraven op 24-02-2007 in Hoogerheide.

Kind van Opvraagbaar via info@stichtingQuMa.nl en Cornelis:

1 Opvraagbaar via info@stichtingQuMa.nl. Volgt VII-lr.

VI-jd Leonardus Petrus Mens [QuMa0014405] is geboren op 03-05-1941 in Wouw, zoon van Antonius Mens [Quma0041305] en Wilhelmina (Mien) Kraaijbeek [QuMa0014404] (zie V-ez). Leonardus is overleden op 07-05-2002 in Wouw, 61 jaar oud. Leonardus trouwde, 24 jaar oud, op 25-06-1965 in Steenbergen met **Adriana Maria Voorheijen [Quma0064407]**, 23 jaar oud. Adriana is geboren op 29-05-1942 in Steenbergen, dochter van Antonius Voorheijen [Quma0064406] en Johanna van Zundert.

Kinderen van Leonardus en Adriana:

1 Opvraagbaar via info@stichtingQuMa.nl.
2 Opvraagbaar via info@stichtingQuMa.nl.

VI-je Opvraagbaar via info@stichtingQuMa.nl, dochter van Martinus (Tinus) Kraaijbeek [QuMa0014404] (zie V-fa) en Adriana Johanna (Naan) van Loon [QuMa0034405]. Zij trouwde met **Machiel Leonardus Maria (Michel) van Agtmaal [QuMa0019205]**. Michel is geboren op 07-10-1949 in Welberg, zoon van Adrianus Wilhelmus (Dirk) van Agtmaal [QuMa0043606] en Maria Wilhelmina Catharina Bals [QuMa0019204]. Michel is overleden op 25-02-2016 in Steenbergen, 66 jaar oud. Hij is gecremeerd op 03-03-2016 in Bergen op Zoom Crematorium.

VI-jf Opvraagbaar via info@stichtingQuMa.nl, dochter van Martinus (Tinus) Kraaijbeek [QuMa0014404] (zie V-fa) en Adriana Johanna (Naan) van Loon [QuMa0034405]. Zij trouwde met **Opvraagbaar via info@stichtingQuMa.nl**. Hij is een zoon van Antonius (Antoon) Veraart [Quma0122008] en Elisabeth Josephie Maria (Bé) van de Mee.

Kinderen van Opvraagbaar via info@stichtingQuMa.nl en Opvraagbaar via info@stichtingQuMa.nl:

1 Opvraagbaar via info@stichtingQuMa.nl.
2 Opvraagbaar via info@stichtingQuMa.nl.
3 Opvraagbaar via info@stichtingQuMa.nl.

VI-jg Opvraagbaar via info@stichtingQuMa.nl, dochter van Cornelis (Nil) Matthijssen [Quma0060406] en Johanna (Jans) Kraaijbeek [QuMa0014404] (zie V-ff). Zij trouwde met **Opvraagbaar via info@stichtingQuMa.nl**.

VI-jh Opvraagbaar via info@stichtingQuMa.nl, zoon van Cornelis (Nil) Matthijssen [Quma0060406] en Johanna (Jans) Kraaijbeek [QuMa0014404] (zie V-ff). Hij trouwde met **Opvraagbaar via info@stichtingQuMa.nl**. Zij is een dochter van Johannes Antonius (Jan) van Tilburg [QuMa0078806] en Johanna (Jo) van Dijk [QuMa0029505].

Kinderen van Opvraagbaar via info@stichtingQuMa.nl en Opvraagbaar via info@stichtingQuMa.nl:

1 Opvraagbaar via info@stichtingQuMa.nl.
2 Opvraagbaar via info@stichtingQuMa.nl. Volgt VII-ls.
3 Opvraagbaar via info@stichtingQuMa.nl.

VI-ji Opvraagbaar via info@stichtingQuMa.nl, zoon van Cornelis (Nil) Matthijssen [Quma0060406] en Johanna (Jans) Kraaijbeek [QuMa0014404] (zie V-ff). Hij trouwde met **Opvraagbaar via info@stichtingQuMa.nl**.

Kinderen van Opvraagbaar via info@stichtingQuMa.nl en Opvraagbaar via info@stichtingQuMa.nl:

1 Opvraagbaar via info@stichtingQuMa.nl. Volgt VII-lt.
2 Opvraagbaar via info@stichtingQuMa.nl. Volgt VII-lu.
3 Opvraagbaar via info@stichtingQuMa.nl.

VI-jj Opvraagbaar via info@stichtingQuMa.nl, dochter van Cornelis (Nil) Matthijssen [Quma0060406] en Johanna (Jans) Kraaijbeek [QuMa0014404] (zie V-ff). Zij trouwde met **Opvraagbaar via info@stichtingQuMa.nl**.

VI-jk Opvraagbaar via info@stichtingQuMa.nl, dochter van Christiaan Matthijssen [Quma0060406] en Opvraagbaar via info@stichtingQuMa.nl (zie V-fi). Zij trouwde met **Opvraagbaar via info@stichtingQuMa.nl**.

VI-jl Opvraagbaar via info@stichtingQuMa.nl, dochter van Martinus Petrus Suijkerbuijk [QuMa0037205] (zie V-fo) en Marina Helena Elisabeth Johanna Nijssen. Zij trouwde met **Opvraagbaar via info@stichtingQuMa.nl**. Hij is een zoon van Jacobus Johannes Maas [QuMa0022005] en Helena Maria Cornelia Deelen [QuMa0010204].

Kinderen van Opvraagbaar via info@stichtingQuMa.nl en Opvraagbaar via info@stichtingQuMa.nl:

1 Opvraagbaar via info@stichtingQuMa.nl.
2 Opvraagbaar via info@stichtingQuMa.nl.

VII-a Anna Cornelia van Eekelen [QuMa0017005] is geboren op 24-08-1922 in Roosendaal, dochter van Petrus van Eekelen [QuMa0166608] en Adriana Johanna Kammers [QuMa0017004] (zie VI-a). Anna is overleden op 25-11-1976 in Rotterdam, 54 jaar oud. Anna trouwde met **Opvraagbaar via info@stichtingQuMa.nl**.

VII-b Petrus Johannes Maria Schoonen [QuMa0017005] is geboren op 03-05-1936 in Wouw, zoon van Franciscus Cornelis Schoonen [QuMa0017004] (zie VI-c) en Carolina van Meel [QuMa0042805]. Petrus is overleden op 16-03-1998 in Wouw, 61 jaar oud. Petrus trouwde met **Opvraagbaar via info@stichtingQuMa.nl**.

VII-c Adriana Petronella van de Kasteele [QuMa0036606] is geboren op 27-04-1922 in Steenbergen, dochter van Josephus van de Kasteele [QuMa0036605] (zie VI-d) en Maria Elisabeth Dirkx. Adriana trouwde met **Johannes Lambertus van Bavel [QuMa0135406]**. Johannes is geboren op 16-06-1917 in Steenbergen, zoon van Johannes van Bavel [QuMa0139005] en Catharina Gram [QuMa0135405]. Johannes is overleden op 24-10-1965 in Adelaide (Australië), 48 jaar oud.

VII-d Johannes Maas [QuMa0023404] is geboren op 08-01-1912 in Halsteren, zoon van Cornelis Maas [QuMa0023403] en Johanna van de Kasteele [QuMa0036605] (zie VI-e). Johannes is overleden op 10-06-1993 in Bergen op Zoom, 81 jaar oud.

Beroep:
biscuitbakker

Johannes trouwde, 25 jaar oud, op 12-05-1937 in Woensdrecht met **Johanna Catharina Hertogs [QuMa0129007]**, 22 jaar oud. Johanna is geboren op 13-05-1914 in Woensdrecht, dochter van Ludovicus Hertogs [QuMa0333207] en Petronella van As [QuMa0129006]. Johanna is overleden op 05-01-1991 in Bergen op Zoom, 76 jaar oud.

Kinderen van Johannes en Johanna:

1 **Opvraagbaar via info@stichtingQuMa.nl**.
2 **Opvraagbaar via info@stichtingQuMa.nl**.

VII-e Anna Catharina Maas [QuMa0023404] is geboren op 12-01-1913 in Halsteren, dochter van Cornelis Maas [QuMa0023403] en Johanna van de Kasteele [QuMa0036605] (zie VI-e). Anna is overleden op 28-03-1993 in Eindhoven, 80 jaar oud. Zij is begraven op 31-03-1993 in Heeze. Anna trouwde, 18 jaar oud, op 24-06-1931 in Halsteren [bron: Akte 24] met **Leonardus Kijzers [Quma0064406]**, 21 jaar oud. Leonardus is geboren op 11-02-1910 in Benrath (D), zoon van Jan Kijzers [QuMa0287006] en Anna Cornelia Elzakker [Quma0064405]. Leonardus is overleden op 08-03-1982 in Eindhoven, 72 jaar oud.

Kinderen van Anna en Leonardus:

1 **Cornelia Johanna Kijzers [QuMa0023405]**, geboren op 28-12-1931 in Eindhoven. Volgt VIII-a.
2 **Johannes Cornelis Kijzers [QuMa0023405]**, geboren op 17-09-1934 in Eindhoven. Volgt VIII-b.
3 **Opvraagbaar via info@stichtingQuMa.nl**. Volgt VIII-c.
4 **Opvraagbaar via info@stichtingQuMa.nl**.

VII-f Adriana Elisabeth Maas [QuMa0023404] is geboren op 23-03-1914 in Halsteren, dochter van Cornelis Maas [QuMa0023403] en Johanna van de Kasteele [QuMa0036605] (zie VI-e). Adriana trouwde, 25 jaar oud, op 22-06-1939 in Bergen op Zoom met **Leonardus Hendricus Tebbens**, 25 jaar oud. Leonardus is geboren op 23-03-1914 in Bergen op Zoom, zoon van Bernardus Franciscus Tebbens en

Maria Cornelia van Knoet. Leonardus is overleden op 09-04-1971 in Bergen op Zoom, 57 jaar oud.

VII-g Elisabeth Maas [QuMa0023404] is geboren op 10-08-1918 in Halsteren, dochter van Cornelis Maas [QuMa0023403] en Johanna van de Kasteele [QuMa0036605] (zie VI-e). Elisabeth is overleden op 28-08-1996 in 's Hertogenbosch, 78 jaar oud. Elisabeth trouwde, 22 jaar oud, op 20-01-1941 in Bergen op Zoom met **Gustaaf Joseph Clothildis Wouters**, 22 jaar oud. Gustaaf is geboren op 07-02-1918 in Clinge, zoon van Tobias Wouters en Josephina Joanna Staes. Gustaaf is overleden op 16-07-1997 in Boxtel, 79 jaar oud.

Kind van Elisabeth en Gustaaf:

1 Wilfried Tobias Victor Wouters [QuMa0023405], geboren op 22-08-1944 in Overslag. Wilfried is overleden op 12-01-1988 in Deurne, 43 jaar oud.

VII-h Johannes Adrianus Maria Wezenbeek [QuMa0015205] is geboren op 06-04-1939 in Steenbergen, zoon van Wilhelmus Johannes Wezenbeek [QuMa0015204] (zie VI-g) en Anna Maria Buijk [QuMa0036004]. Johannes trouwde, 21 jaar oud, op 27-08-1960 in Halsteren met **Johanna Adriana van Tillo [QuMa0032007]**, 21 jaar oud. Johanna is geboren op 01-04-1939 in Halsteren, dochter van Marinus van Tillo [Quma0065006] en Dorothea Adriana de Jong [QuMa0032006].

VII-i Johannes Antonij (Jan) Jonkers [QuMa0015205] is geboren op 04-08-1926 in Steenbergen, zoon van Dingeman (Dingeman) Jonkers [QuMa0015204] en Petronella Johanna Maria (Nel) Heshof [QuMa0036605] (zie VI-l). Jan is overleden op 07-09-2015 in Steenbergen, 89 jaar oud. Hij is gecremeerd op 12-09-2015 in Bergen op Zoom Zoomstede. Jan trouwde met **Anna Maria (Mieke) van Hooijdonk [QuMa0008203]**. Mieke is geboren op 05-02-1930 in Steenbergen, dochter van Johannes Leonardus (Jan) van Hooijdonk [Quma0064006] en Elisabeth Francisca (Bets) van Roosendaal [QuMa0008202]. Mieke is overleden op 28-06-2014 in Steenbergen, 84 jaar oud.

Kind van Jan en Mieke:

1 Opvraagbaar via info@stichtingQuMa.nl. Volgt VIII-d.

VII-j Petrus Wilhelmus Bernardus Jonkers [QuMa0015205] is geboren op 01-08-1934 in Steenbergen, zoon van Dingeman (Dingeman) Jonkers [QuMa0015204] en Petronella Johanna Maria (Nel) Heshof [QuMa0036605] (zie VI-l). Petrus trouwde met **Opvraagbaar via info@stichtingQuMa.nl**.

VII-k Opvraagbaar via info@stichtingQuMa.nl, zoon van Dingeman (Dingeman) Jonkers [QuMa0015204] en Petronella Johanna Maria (Nel) Heshof [QuMa0036605] (zie VI-l). Hij trouwde met **Opvraagbaar via info@stichtingQuMa.nl**.

VII-l Opvraagbaar via info@stichtingQuMa.nl, zoon van Dingeman (Dingeman) Jonkers [QuMa0015204] en Petronella Johanna Maria (Nel) Heshof [QuMa0036605] (zie VI-l). Hij:
(1) trouwde met **Elisabeth Cornelia (Bets) Uitdewilligen [QuMa0036807]**. Bets is geboren op 16-04-1940 in Steenbergen, dochter van Franciscus Adrianus (Frans)

Uitdewilligen [QuMa0036806] en Catharina Petronella (Kaat) Helmons [Quma0061405]. Bets is overleden op 24-08-1969 in Steenbergen, 29 jaar oud.
(2) trouwde met **Tiny van den Boogaart**. Tiny is geboren in 1939. Tiny is overleden op 11-08-2017 in Steenbergen, 77 of 78 jaar oud. Zij is gecremeerd op 16-08-2017 in Bergen op Zoom Zoomstede.

Kinderen van Opvraagbaar via info@stichtingQuMa.nl en Bets:

1 Opvraagbaar via info@stichtingQuMa.nl. Volgt VIII-e.
2 Opvraagbaar via info@stichtingQuMa.nl. Volgt VIII-f.

VII-m Maria Petronella Johanna (Riet) Heshof [QuMa0030806] is geboren op 07-12-1932 in Steenbergen, dochter van Cornelis Wilhelmus (Kees) Heshof [QuMa0036605] (zie VI-n) en Maria Anna Cornelia van Ginderen [QuMa0030805]. Riet is overleden op 24-04-2021 in Breda, 88 jaar oud. Zij is begraven op 30-04-2021 in Breda. Riet trouwde met **Petrus Hubertus Maria (Piet) Hector**. Piet is geboren op 31-05-1932 in Steenbergen. Piet is overleden op 12-07-2022 in Breda, 90 jaar oud. Hij is gecremeerd op 19-07-2922 in Breda.

Kinderen van Riet en Piet:

1 Opvraagbaar via info@stichtingQuMa.nl.
2 Opvraagbaar via info@stichtingQuMa.nl.
3 Opvraagbaar via info@stichtingQuMa.nl.

VII-n Anna Maria Catharina Heshof [QuMa0030806] is geboren op 20-03-1934 in Steenbergen, dochter van Cornelis Wilhelmus (Kees) Heshof [QuMa0036605] (zie VI-n) en Maria Anna Cornelia van Ginderen [QuMa0030805]. Anna trouwde met **Opvraagbaar via info@stichtingQuMa.nl**.

VII-o Johannes Jacobus Cornelius (Jan) Heshof [QuMa0030806] is geboren op 10-06-1935 in Steenbergen, zoon van Cornelis Wilhelmus (Kees) Heshof [QuMa0036605] (zie VI-n) en Maria Anna Cornelia van Ginderen [QuMa0030805]. Jan is overleden op 25-07-2020 in Steenbergen, 85 jaar oud. Jan trouwde, 26 jaar oud, op 08-05-1962 in Steenbergen met **Anna Maria Adriana (Annemarie) Krijnen [QuMa0128008]**, 23 jaar oud. Annemarie is geboren op 04-12-1938 in Steenbergen, dochter van Johan (Jo) Krijnen [QuMa0128007] en Maria Mathilda (Till) Hoendervangers [QuMa0136208].

Kinderen van Jan en Annemarie:

1 Opvraagbaar via info@stichtingQuMa.nl. Volgt VIII-g.
2 Opvraagbaar via info@stichtingQuMa.nl. Volgt VIII-h.

Na het verlies van Jac,
vol het vallen van de dagen je maar zwaar
Na zijn jullie weer voor Greet bij elkaar.

Diep bedroefd zijn wij door het plotseling overlijden van

Greet Heshof-Trouw

onze fantastische moeder en onze lieve en trotse oma
in de leeftijd van 76 jaar
weduwe van
Jac Heshof

Jan en Lilla
Bart, Floor
Kees en Maureen
Lars, Kai, Kiki
Rob en Marlies
Stijn, Lotte, Eva, Marta, Dirk

3 oktober 2013
Van Gaverenlaan 38
4651 CT Steenbergen

Greet is thuis.
U bent welkom om afscheid van haar te nemen,
zondag 6 oktober van 16.00 uur tot 18.00 uur.
De uitvaartdienst zal gehouden worden woensdag
9 oktober om 11.00 uur in de St. Gummaruskerk,
Woudam te Steenbergen.
Aansluitend begeleiden we Greet naar haar laatste
rustplaats op de R.K. Begraafplaats,
ingang Nassaulaan te Steenbergen.
Na de begrafenis nodigen wij u uit voor een samenzijn
bij Arcadia, Afgeslechtsdijk 12, Steenbergen.

42 Trouw Greet 1937
Overlijdensadvertentie

VII-p Jacobus Bernardus Maria (Jac) Heshof [QuMa0030806] is geboren op 02-05-1937 in Steenbergen, zoon van Cornelis Wilhelmus (Kees) Heshof [QuMa0036605] (zie VI-n) en Maria Anna Cornelia van Ginderen [QuMa0030805]. Jac is overleden op 06-03-2007 in Steenbergen, 69 jaar oud. Hij is begraven op 10-03-2007 in Steenbergen R.K. Begraafplaats. Jac trouwde, 27 jaar oud, op 24-06-1964 met **Gerarda Cornelia Josepha Maria (Greet) Trouw [Quma0079806]** (afb. 42), 26 jaar oud. Greet is geboren op 20-09-1937 in Steenbergen, dochter van Johannes Trouw [QuMa0128407] en Johanna Cornelia Schrauwen [Quma0079805]. Greet is overleden op 03-10-2013 in Steenbergen, 76 jaar oud. Zij is begraven op 09-10-2013 in Steenbergen R.K. Begraafplaats.

Kinderen van Jac en Greet:

1 Opvraagbaar via info@stichtingQuMa.nl. Volgt VIII-i.
2 Opvraagbaar via info@stichtingQuMa.nl. Volgt VIII-j.
3 Opvraagbaar via info@stichtingQuMa.nl. Volgt VIII-k.

VII-q Opvraagbaar via info@stichtingQuMa.nl, zoon van Cornelis Wilhelmus (Kees) Heshof [QuMa0036605] (zie VI-n) en Maria Anna Cornelia van Ginderen [QuMa0030805]. Hij trouwde met **Opvraagbaar via info@stichtingQuMa.nl**.

VII-r Petrus Johannes (Piet) Baselier [QuMa0036606] is geboren op 23-04-1939 in Kruisland, zoon van Adrianus Martinus Baselier [QuMa0184006] en Joanna Geertruda Cornelia Heshof [QuMa0036605] (zie VI-o). Piet is overleden op 28-10-2005 in Oud Gastel, 66 jaar oud.

Beroep:
leraar l.o. (In 1960/1961 gaf Piet Baselier les aan Chris J.M. Kuipers in de tweede klas van de lagere school op de Welberg.
Piet was een begenadigd voetballer. Hij speelde enkele jaren met Oom Adrie Bruynseels.)

Piet trouwde met **Opvraagbaar via info@stichtingQuMa.nl**.

Kinderen van Piet en Opvraagbaar via info@stichtingQuMa.nl:

1 Opvraagbaar via info@stichtingQuMa.nl.
2 Opvraagbaar via info@stichtingQuMa.nl.

VII-s Johannes Martinus Cornelis (Jan) Baselier [QuMa0036606] is geboren op 08-03-1941 in Kruisland, zoon van Adrianus Martinus Baselier [QuMa0184006] en Joanna Geertruda Cornelia Heshof [QuMa0036605] (zie VI-o). Jan is overleden op 22-03-2022 in

Bergen op Zoom, 81 jaar oud. Hij is gecremeerd op 29-03-2022 in Bergen op Zoom Zoomstede. Jan trouwde met **Riet Coppens**.

Kind van Jan en Riet:

1 Opvraagbaar via info@stichtingQuMa.nl.

VII-t Opvraagbaar via info@stichtingQuMa.nl, dochter van Adrianus Martinus Baselier [QuMa0184006] en Joanna Geertruda Cornelia Heshof [QuMa0036605] (zie VI-o). Zij trouwde met **Opvraagbaar via info@stichtingQuMa.nl**. Hij is een zoon van Johannes Franciscus Buijsen [QuMa0018204] en Gerardina Pellemans.

VII-u Opvraagbaar via info@stichtingQuMa.nl, dochter van Marinus Andreas Heshof [QuMa0036605] (zie VI-p) en Dijmphna Elisabeth Uijtdewilligen [QuMa0032406]. Zij trouwde met **Opvraagbaar via info@stichtingQuMa.nl**. Hij is een zoon van Cornelis Johannes Theodorus Luijks [Quma0063805] en Petronella Maria Paulina Schrauwen [QuMa0032206].

Kinderen van Opvraagbaar via info@stichtingQuMa.nl en Opvraagbaar via info@stichtingQuMa.nl:

1 Opvraagbaar via info@stichtingQuMa.nl.
2 Opvraagbaar via info@stichtingQuMa.nl.

VII-v Maria Petronella Johanna (Ria) Heshof [QuMa0017406] is geboren op 16-08-1951 in Steenbergen, dochter van Gijsbertus Eduard Adrianus (Bart) Heshof [QuMa0036605] (zie VI-q) en Elisabeth Johanna (Bets) de Jong [QuMa0017405] (zie VII-av). Ria:
(1) trouwde, 21 jaar oud, op 16-02-1973 in Steenbergen met **Cornelis Adrianus Henricus (Kees) van den Berg [Quma0065008]**, 23 jaar oud. Kees is geboren op 12-11-1949 in Woensdrecht, zoon van Henricus Marinus (Harrie) van den Berg [Quma0065007] en Maria Johanna de Crom [Quma0085006]. Kees is overleden op 28-10-2006 in Bergen op Zoom, 56 jaar oud. Hij is gecremeerd op 02-11-2006 in Bergen op Zoom Crematorium.
Beroep:
leraar Middelbaar Onderwijs (Zowel Robbie als Marieke hebben van Kees les gehad op het Mollerlyceum te Bergen op Zoom.)
(2) ging samenwonen met **Opvraagbaar via info@stichtingQuMa.nl**. Hij is een zoon van Adrianus (Ariaan) Maas [QuMa0001200] en Anna Petronella (Anna) Goossens [QuMa0001300]. Hij is weduwnaar van Hermine Petronella (Piem) Hellemons [QuMa0000700] (1952-2010).
Betrokken bij:
getuige doop Opvraagbaar via info@stichtingQuMa.nl [oom vaderszijde]

Kinderen van Ria en Kees:

1 Opvraagbaar via info@stichtingQuMa.nl. Volgt VIII-l.
2 Opvraagbaar via info@stichtingQuMa.nl. Volgt VIII-m.

VII-w Opvraagbaar via info@stichtingQuMa.nl, zoon van Gijsbertus Eduard Adrianus (Bart) Heshof [QuMa0036605] (zie VI-q) en Elisabeth Johanna (Bets) de Jong [QuMa0017405] (zie VII-av). Hij trouwde met **Opvraagbaar via info@stichtingQuMa.nl**.

Kinderen van Opvraagbaar via info@stichtingQuMa.nl en Opvraagbaar via info@stichtingQuMa.nl:

1 Opvraagbaar via info@stichtingQuMa.nl.
2 Opvraagbaar via info@stichtingQuMa.nl.

VII-x Opvraagbaar via info@stichtingQuMa.nl, dochter van Marinus Johannes Brouwers [QuMa0036405] en Johanna Maria Elisabeth (Jo) Broos [QuMa0036605] (zie VI-s). Zij trouwde met **Opvraagbaar via info@stichtingQuMa.nl**.

VII-y Opvraagbaar via info@stichtingQuMa.nl, dochter van Marinus Johannes Brouwers [QuMa0036405] en Johanna Maria Elisabeth (Jo) Broos [QuMa0036605] (zie VI-s). Zij trouwde met **Opvraagbaar via info@stichtingQuMa.nl**. Hij is een zoon van Cornelis Hertogs [QuMa0032206] en Johanna Selsig [QuMa0032206].

VII-z Opvraagbaar via info@stichtingQuMa.nl, dochter van Marinus Johannes Brouwers [QuMa0036405] en Johanna Maria Elisabeth (Jo) Broos [QuMa0036605] (zie VI-s). Zij begon een relatie met **Opvraagbaar via info@stichtingQuMa.nl**.

VII-aa Johannes Cornelis Baselier [QuMa0017204] is geboren op 15-03-1930 in Steenbergen, zoon van Petrus Baselier [QuMa0029505] (zie VI-u) en Petronella de Groen [QuMa0017203]. Johannes is overleden op 14-02-2014 in Rotterdam, 83 jaar oud. Hij is gecremeerd op 19-02-2014 in Bergen op Zoom Crematorium. Johannes trouwde met **Opvraagbaar via info@stichtingQuMa.nl**.

Kinderen van Johannes en Opvraagbaar via info@stichtingQuMa.nl:

1 Opvraagbaar via info@stichtingQuMa.nl.
2 Opvraagbaar via info@stichtingQuMa.nl.
3 Opvraagbaar via info@stichtingQuMa.nl.

VII-ab Opvraagbaar via info@stichtingQuMa.nl, zoon van Petrus Baselier [QuMa0029505] (zie VI-u) en Petronella de Groen [QuMa0017203]. Hij trouwde met **Anna Maria Disco [QuMa0018204]**. Anna is geboren op 04-10-1935 in Steenbergen, dochter van Lambertus Disco [QuMa0018203] en Wilhelmina van de Kasteele [Quma0039204]. Anna is overleden op 25-06-2011 in Steenbergen, 75 jaar oud.

VII-ac Franciscus Lambertus Baselier [QuMa0017204] is geboren op 30-06-1937 in Steenbergen, zoon van Petrus Baselier [QuMa0029505] (zie VI-u) en Petronella de Groen [QuMa0017203]. Franciscus trouwde, 28 jaar oud, op 12-08-1965 in Oud Gastel met **Maria Adriana Cornelia Broos [QuMa0032006]**, 27 jaar oud. Maria is geboren op 13-09-1937 in Oud Gastel, dochter van Jacobus Broos [Quma0249408] en Maria Elisabeth de Kock [QuMa0032005].

VII-ad Maria Adriana (Ria) Baselier [QuMa0017204] is geboren op 23-10-1939 in Steenbergen, dochter van Petrus Baselier [QuMa0029505] (zie VI-u) en Petronella de Groen [QuMa0017203]. Ria trouwde, 21 jaar oud, op 20-11-1960 in Steenbergen met **Antonius Petrus Maria Suijkerbuijk [QuMa0029206]**, 22 jaar oud. Antonius is geboren

op 04-12-1937 in Steenbergen, zoon van Antonius Johannes (Toon) Suijkerbuijk [QuMa0046204] en Lucia Maria Christina Oerlemans [QuMa0029205]. Antonius is overleden op 29-01-1998 in Steenbergen, 60 jaar oud.

Kinderen van Ria en Antonius:

1 Opvraagbaar via info@stichtingQuMa.nl. Volgt VIII-n.
2 Opvraagbaar via info@stichtingQuMa.nl. Volgt VIII-o.
3 Opvraagbaar via info@stichtingQuMa.nl.

VII-ae Wilhelmus Cornelis de Bruijn [QuMa0032206] is geboren op 30-03-1936 in Wouw, zoon van Adrianus de Bruijn [QuMa0032205] (zie VI-v) en Johanna Catharina de Blaaij [QuMa0032205]. Wilhelmus is overleden op 05-06-2005 in Moerstraten, 69 jaar oud. Wilhelmus trouwde met **Opvraagbaar via info@stichtingQuMa.nl**.

VII-af Elisabeth Maria van Aart [QuMa0036606] is geboren op 14-04-1925 in Halsteren, dochter van Adrianus van Aart [QuMa0036605] (zie VI-z) en Francina Bras [QuMa0157406]. Elisabeth trouwde, 21 jaar oud, op 14-04-1946 in Halsteren met **Leonardus Petrus de Crom [QuMa0021405]**, 22 jaar oud. Leonardus is geboren op 10-04-1924 in Woensdrecht, zoon van Johannes Cornelis de Crom [QuMa0021404] en Maria Elisabeth Verbraak [Quma0083406].

Kinderen van Elisabeth en Leonardus:

1 Opvraagbaar via info@stichtingQuMa.nl.
2 Opvraagbaar via info@stichtingQuMa.nl.

VII-ag Maria Johanna Dogge [QuMa0017405] is geboren op 12-05-1930 in Steenbergen, dochter van Petrus Dogge [Quma0041805] en Wilhelmina Maria Huijsmans [QuMa0017404] (zie VI-ab). Maria trouwde met **Johannes Christoffel Tiberius [Quma0067007]**. Johannes is geboren op 28-10-1926 in Steenbergen, zoon van Christoffel Adrianus Tiberius [Quma0067006] en Adriana Cornelia de Jong [Quma0070406]. Johannes is overleden op 01-09-2001, 74 jaar oud.

Kinderen van Maria en Johannes:

1 Opvraagbaar via info@stichtingQuMa.nl. Volgt VIII-p.
2 Opvraagbaar via info@stichtingQuMa.nl. Volgt VIII-q.
3 Opvraagbaar via info@stichtingQuMa.nl. Volgt VIII-r.

VII-ah Johanna Elisabeth Dogge [QuMa0017405] is geboren op 28-01-1933 in Steenbergen, dochter van Petrus Dogge [Quma0041805] en Wilhelmina Maria Huijsmans [QuMa0017404] (zie VI-ab). Johanna trouwde met **Andreas Johannes Suijkerbuijk [Quma0042405]**. Andreas is geboren op 24-05-1930 in Woensdrecht, zoon van Ludovicus Suijkerbuijk [QuMa0123806] en Maria Petronella Besters [Quma0042404]. Andreas is overleden op 26-05-1966 in Zoersel, 36 jaar oud.

VII-ai Opvraagbaar via info@stichtingQuMa.nl, zoon van Petrus Dogge [Quma0041805] en Wilhelmina Maria Huijsmans [QuMa0017404] (zie VI-ab). Hij trouwde met **Opvraagbaar via info@stichtingQuMa.nl**. Zij is een dochter van Jacobus Johannes Goor [QuMa0130208] en Maria Bernaards [QuMa0070806].

Kind van Opvraagbaar via info@stichtingQuMa.nl en Opvraagbaar via info@stichtingQuMa.nl:

1 Opvraagbaar via info@stichtingQuMa.nl. Volgt VIII-s.

VII-aj Opvraagbaar via info@stichtingQuMa.nl, dochter van Christiaan Huijsmans [QuMa0017404] (zie VI-ae) en Maria Catharina Dam [QuMa0036806]. Zij trouwde met **Petrus Peeters [QuMa0007203]**. Petrus is geboren op 26-12-1932 in Steenbergen, zoon van Theodoor Peeters [QuMa0007202] en Petronella Wilhelmina van Etten [QuMa0018204].

VII-ak Opvraagbaar via info@stichtingQuMa.nl, zoon van Christiaan Huijsmans [QuMa0017404] (zie VI-ae) en Maria Catharina Dam [QuMa0036806]. Hij trouwde met **Opvraagbaar via info@stichtingQuMa.nl**.

VII-al Opvraagbaar via info@stichtingQuMa.nl, zoon van Christiaan Huijsmans [QuMa0017404] (zie VI-ae) en Maria Catharina Dam [QuMa0036806]. Hij trouwde met **Opvraagbaar via info@stichtingQuMa.nl**. Zij is een dochter van Cornelis Augustijn [Quma0062205] en Johanna Magdalena de Jong [Quma0061206].

VII-am Opvraagbaar via info@stichtingQuMa.nl, zoon van Christiaan Huijsmans [QuMa0017404] (zie VI-ae) en Maria Catharina Dam [QuMa0036806]. Hij trouwde met **Opvraagbaar via info@stichtingQuMa.nl**.

VII-an Opvraagbaar via info@stichtingQuMa.nl, dochter van Christiaan Huijsmans [QuMa0017404] (zie VI-ae) en Maria Catharina Dam [QuMa0036806]. Zij trouwde met **Opvraagbaar via info@stichtingQuMa.nl**.

VII-ao Opvraagbaar via info@stichtingQuMa.nl, zoon van Johannes Reuvers en Catharina Huijsmans [QuMa0017404] (zie VI-af). Hij trouwde met **Opvraagbaar via info@stichtingQuMa.nl**. Zij is een dochter van Marinus van Kaam [Quma0062206] en Petronella Catharina Wezenbeek [QuMa0015204].

Kinderen van Opvraagbaar via info@stichtingQuMa.nl en Opvraagbaar via info@stichtingQuMa.nl:

1 Opvraagbaar via info@stichtingQuMa.nl.
2 Opvraagbaar via info@stichtingQuMa.nl.
3 Opvraagbaar via info@stichtingQuMa.nl.

VII-ap Cornelia Johanna (Cor) de Baat [QuMa0017405] is geboren op 11-04-1932 in Steenbergen, dochter van Johannes de Baat [QuMa0017404] (zie VI-aj) en Catharina Cornelia (Kaat) Kostermans [QuMa0035205]. Cor trouwde met **C. Verhoeven**. C. is geboren in 1930.

VII-aq Maria Johanna Wilhelmina (Riet) de Baat [QuMa0017405] is geboren op 14-08-1933 in Steenbergen, dochter van Johannes de Baat [QuMa0017404] (zie VI-aj) en Catharina Cornelia (Kaat) Kostermans [QuMa0035205]. Riet trouwde met **Cornelis (Kees) Broeren**. Kees is geboren in 1927. Kees is overleden op 25-09-2010 in Bergen op Zoom, 82 of 83 jaar oud. Hij is begraven op 29-09-2010 in Bergen op Zoom.

Kinderen van Riet en Kees:

1 Opvraagbaar via info@stichtingQuMa.nl.
2 Opvraagbaar via info@stichtingQuMa.nl.
3 Opvraagbaar via info@stichtingQuMa.nl.

VII-ar Martinus Sebastianus Johannes (Tini) de Baat [QuMa0017405] is geboren op 24-02-1935 in Steenbergen, zoon van Johannes de Baat [QuMa0017404] (zie VI-aj) en Catharina Cornelia (Kaat) Kostermans [QuMa0035205]. Tini is overleden op 14-10-1995 in Steenbergen, 60 jaar oud. Tini trouwde met **Marijke Bierbooms**. Marijke is geboren in 1935.

VII-as Opvraagbaar via info@stichtingQuMa.nl, zoon van Johannes de Baat [QuMa0017404] (zie VI-aj) en Catharina Cornelia (Kaat) Kostermans [QuMa0035205]. Hij trouwde met **Opvraagbaar via info@stichtingQuMa.nl**.

VII-at Opvraagbaar via info@stichtingQuMa.nl, zoon van Johannes de Baat [QuMa0017404] (zie VI-aj) en Catharina Cornelia (Kaat) Kostermans [QuMa0035205]. Hij trouwde met **Opvraagbaar via info@stichtingQuMa.nl**.

VII-au Opvraagbaar via info@stichtingQuMa.nl, dochter van Antonius de Baat [QuMa0017404] (zie VI-ak) en Antonetta van Gastel. Zij trouwde met **Opvraagbaar via info@stichtingQuMa.nl**.

VII-av Elisabeth Johanna (Bets) de Jong [QuMa0017405] is geboren op 25-02-1932 in Steenbergen, dochter van Petrus Hendricus de Jong [Quma0070406] en Maria Catharina van Meel [QuMa0017404] (zie VI-an). Bets is overleden op 01-03-2006 in Steenbergen, 74 jaar oud. Zij is gecremeerd op 04-03-2006 in Bergen op Zoom Crematorium. Bets trouwde met **Gijsbertus Eduard Adrianus (Bart) Heshof [QuMa0036605]**. Zie VI-q voor persoonsgegevens van Bart.

Kinderen van Bets en Bart: zie VI-q.

VII-aw Opvraagbaar via info@stichtingQuMa.nl, dochter van Petrus Hendricus de Jong [Quma0070406] en Maria Catharina van Meel [QuMa0017404] (zie VI-an).

Kind van Opvraagbaar via info@stichtingQuMa.nl uit onbekende relatie:

1 Opvraagbaar via info@stichtingQuMa.nl.

VII-ax Johanna Catharina Maria (Joke) Geers [QuMa0017205] is geboren op 19-11-1946 in Steenbergen, dochter van Antonius Marinus Petrus Geers [Quma0069205] en Wilhelmina Maria Ligtenberg [QuMa0017204] (zie VI-ao). Joke is overleden op 13-02-2025 in Bergen op Zoom, 78 jaar oud. Joke trouwde, 23 jaar oud, op 09-10-1970 met **Carolus Alphonsus Maria (Charel) van Crugten**, 26 jaar oud. Charel is geboren op 06-05-1944 in Oud Gastel. Charel is overleden op 16-06-2023 in Steenbergen, 79 jaar oud.

Kinderen van Joke en Charel:

1 Opvraagbaar via info@stichtingQuMa.nl. Volgt VIII-t.
2 Opvraagbaar via info@stichtingQuMa.nl.

VII-ay Jan Geers [QuMa0017205] is geboren in 1952, zoon van Antonius Marinus Petrus Geers [Quma0069205] en Wilhelmina Maria Ligtenberg [QuMa0017204] (zie

VI-ao). Jan is overleden op 06-10-2009 in Steenbergen, 56 of 57 jaar oud. Jan trouwde met **Opvraagbaar via info@stichtingQuMa.nl**.

VII-az Opvraagbaar via info@stichtingQuMa.nl, dochter van Petrus Adrianus (Piet) Ligtenberg [QuMa0017204] (zie VI-ap) en Pieternella (Nelly) Jansen [QuMa0032005]. Zij trouwde met **Petrus (Piet) Helmons [QuMa0015205]**. Piet is geboren op 13-03-1954 in Steenbergen, zoon van Lambertus Cornelis (Bart) Helmons [QuMa0015204] en Adriana (Jaan) Karremans. Piet is overleden op 07-12-2022 in Steenbergen, 68 jaar oud.

VII-ba Opvraagbaar via info@stichtingQuMa.nl, dochter van Petrus Adrianus (Piet) Ligtenberg [QuMa0017204] (zie VI-ap) en Pieternella (Nelly) Jansen [QuMa0032005]. Zij trouwde met **Opvraagbaar via info@stichtingQuMa.nl**. Zie VII-le voor persoonsgegevens van Opvraagbaar via info@stichtingQuMa.nl.

Kind van Opvraagbaar via info@stichtingQuMa.nl en Opvraagbaar via info@stichtingQuMa.nl:

1 Opvraagbaar via info@stichtingQuMa.nl.

VII-bb Opvraagbaar via info@stichtingQuMa.nl, zoon van Petrus Adrianus (Piet) Ligtenberg [QuMa0017204] (zie VI-ap) en Pieternella (Nelly) Jansen [QuMa0032005]. Hij trouwde met **Opvraagbaar via info@stichtingQuMa.nl**. Zij is een dochter van Antonius Adrianus Luijks [Quma0065006] en Anna Cornelia Schoonen [QuMa0037204].

Kinderen van Opvraagbaar via info@stichtingQuMa.nl en Opvraagbaar via info@stichtingQuMa.nl:

1 Opvraagbaar via info@stichtingQuMa.nl. Volgt VIII-u.
2 Opvraagbaar via info@stichtingQuMa.nl.

VII-bc Opvraagbaar via info@stichtingQuMa.nl, dochter van Petrus Adrianus (Piet) Ligtenberg [QuMa0017204] (zie VI-ap) en Pieternella (Nelly) Jansen [QuMa0032005]. Zij trouwde met **Opvraagbaar via info@stichtingQuMa.nl**.

VII-bd Opvraagbaar via info@stichtingQuMa.nl, zoon van Petrus Adrianus (Piet) Ligtenberg [QuMa0017204] (zie VI-ap) en Pieternella (Nelly) Jansen [QuMa0032005]. Hij trouwde met **Opvraagbaar via info@stichtingQuMa.nl**. Zij is een dochter van Wilhelmus Adrianus van Fessem [Quma0122207] en Cornelia Adriana (Corrie) Suikerbuik [Quma0074606].

Kinderen van Opvraagbaar via info@stichtingQuMa.nl en Opvraagbaar via info@stichtingQuMa.nl:

1 Opvraagbaar via info@stichtingQuMa.nl.
2 Opvraagbaar via info@stichtingQuMa.nl.

VII-be Opvraagbaar via info@stichtingQuMa.nl, dochter van Wilhelmus Cornelis (Willem) Ligtenberg [QuMa0017204] (zie VI-aq) en Maria Cornelia van Rooij [Quma0086408]. Zij trouwde met **Opvraagbaar via info@stichtingQuMa.nl**.

Kinderen van Opvraagbaar via info@stichtingQuMa.nl en Opvraagbaar via info@stichtingQuMa.nl:

1 Opvraagbaar via info@stichtingQuMa.nl.
2 Opvraagbaar via info@stichtingQuMa.nl.
3 Opvraagbaar via info@stichtingQuMa.nl.

VII-bf Opvraagbaar via info@stichtingQuMa.nl, zoon van Wilhelmus Cornelis (Willem) Ligtenberg [QuMa0017204] (zie VI-aq) en Maria Cornelia van Rooij [Quma0086408]. Hij trouwde met **Petronella (Nel) Brusselaars [QuMa0004403]**. Nel is geboren op 09-08-1956 in Steenbergen, dochter van Johannes Petrus (Jan) Brusselaars [QuMa0007203] en Susanna Adriana (Suuske) de Jong [QuMa0004402]. Nel is overleden op 18-02-1994 in Steenbergen, 37 jaar oud.

Kind van Opvraagbaar via info@stichtingQuMa.nl en Nel:

1 Opvraagbaar via info@stichtingQuMa.nl.

VII-bg Opvraagbaar via info@stichtingQuMa.nl, zoon van Wilhelmus Cornelis (Willem) Ligtenberg [QuMa0017204] (zie VI-aq) en Maria Cornelia van Rooij [Quma0086408]. Hij trouwde met **Opvraagbaar via info@stichtingQuMa.nl**. Zij is een dochter van Machiel Christiaan (Giel) de Ron [Quma0087407] en Cornelia (Cor) van Doeselaar [QuMa0147209].

Kinderen van Opvraagbaar via info@stichtingQuMa.nl en Opvraagbaar via info@stichtingQuMa.nl:

1 Opvraagbaar via info@stichtingQuMa.nl.
2 Opvraagbaar via info@stichtingQuMa.nl.

VII-bh Opvraagbaar via info@stichtingQuMa.nl, zoon van Wilhelmus Cornelis (Willem) Ligtenberg [QuMa0017204] (zie VI-aq) en Maria Cornelia van Rooij [Quma0086408]. Hij trouwde met **Opvraagbaar via info@stichtingQuMa.nl**. Zij is een dochter van Opvraagbaar via info@stichtingQuMa.nl en Opvraagbaar via info@stichtingQuMa.nl.

Kinderen van Opvraagbaar via info@stichtingQuMa.nl en Opvraagbaar via info@stichtingQuMa.nl:

1 (Adoptie) Opvraagbaar via info@stichtingQuMa.nl.
2 (Adoptie) Opvraagbaar via info@stichtingQuMa.nl.
3 (Adoptie) Opvraagbaar via info@stichtingQuMa.nl.

VII-bi Petrus Marcus Adrianus Maria (Mark) Ligtenberg [QuMa0017205] is geboren op 29-12-1968 in Steenbergen, zoon van Wilhelmus Cornelis (Willem) Ligtenberg [QuMa0017204] (zie VI-aq) en Maria Cornelia van Rooij [Quma0086408]. Mark is overleden. Mark trouwde met **Opvraagbaar via info@stichtingQuMa.nl**.

Kinderen van Mark en Opvraagbaar via info@stichtingQuMa.nl:

1 Opvraagbaar via info@stichtingQuMa.nl.
2 Opvraagbaar via info@stichtingQuMa.nl.

VII-bj Pieter Johannes (Piet) Somers [QuMa0003803] is geboren op 12-05-1939 in Steenbergen, zoon van Johannes Cornelis Somers [QuMa0003802] en Wilhelmina (Miena) Bastiaanse [QuMa0015204] (zie VI-at). Piet is overleden. Piet trouwde met **An van Sundert**. An is geboren op 03-10-1942. An is overleden op 23-09-2003, 60 jaar oud.

43 Neijssen Hubertus 1941
01

VII-bk Hubertus Jacobus (Bert) Neijssen [QuMa0004403] (afb. 43) is geboren op 28-11-1941 in De Heen, zoon van Johannes Petrus (Jan) Neijssen [QuMa0036605] (zie VI-au) en Johanna Susanna Janssen [QuMa0004402]. Bert is overleden op 01-01-2015 in Steenbergen, 73 jaar oud. Hij is gecremeerd op 06-01-2015 in Bergen op Zoom Zoomstede. Bert trouwde met **Opvraagbaar via info@stichtingQuMa.nl**. Zij is een dochter van Johannes Josephus (Jan) van Dessel [QuMa0032405] en Francisca Adriana (Sus) van der Wegen [QuMa0002001].

Kinderen van Bert en Opvraagbaar via info@stichtingQuMa.nl:

1 Opvraagbaar via info@stichtingQuMa.nl. Volgt VIII-v.
2 Opvraagbaar via info@stichtingQuMa.nl. Volgt VIII-w.

VII-bl Opvraagbaar via info@stichtingQuMa.nl, zoon van Antonius Cornelius Hellemons [Quma0064407] en Johanna Maria de Jong [QuMa0036605] (zie VI-aw). Hij trouwde met **Opvraagbaar via info@stichtingQuMa.nl**. Zij is een dochter van Cornelis van den Biggelaar en Johanna van Rossum.

Kinderen van Opvraagbaar via info@stichtingQuMa.nl en Opvraagbaar via info@stichtingQuMa.nl:

1 Opvraagbaar via info@stichtingQuMa.nl.
2 Opvraagbaar via info@stichtingQuMa.nl.
3 Opvraagbaar via info@stichtingQuMa.nl.

VII-bm Opvraagbaar via info@stichtingQuMa.nl, zoon van Antonius Cornelius Hellemons [Quma0064407] en Johanna Maria de Jong [QuMa0036605] (zie VI-aw). Hij trouwde met **Opvraagbaar via info@stichtingQuMa.nl**. Zij is een dochter van Antonius Leonardus (Toon) de Jong [QuMa0004402] en Maria (Riet) Trouw.

Kinderen van Opvraagbaar via info@stichtingQuMa.nl en Opvraagbaar via info@stichtingQuMa.nl:

1 Opvraagbaar via info@stichtingQuMa.nl.
2 Opvraagbaar via info@stichtingQuMa.nl.

VII-bn Opvraagbaar via info@stichtingQuMa.nl, zoon van Antonius Cornelius Hellemons [Quma0064407] en Johanna Maria de Jong [QuMa0036605] (zie VI-aw). Hij trouwde met **Opvraagbaar via info@stichtingQuMa.nl**. Zij is een dochter van Opvraagbaar via info@stichtingQuMa.nl en Opvraagbaar via info@stichtingQuMa.nl.

VII-bo Opvraagbaar via info@stichtingQuMa.nl, zoon van Adrianus Valkenburg [QuMa0700809] en Catharina Johanna de Jong [QuMa0036605] (zie VI-ax). Hij trouwde met **Opvraagbaar via info@stichtingQuMa.nl**.

VII-bp Opvraagbaar via info@stichtingQuMa.nl, dochter van Petrus Johannes van Agtmaal [QuMa0036605] (zie VI-ay) en Elisa Maria Joanna Helmons [QuMa0134207]. Zij trouwde met **Opvraagbaar via info@stichtingQuMa.nl**. Hij is een zoon van Cornelius Franciscus van Eekelen [Quma0041205] en Johanna Geertruda Josepha van Sittert [QuMa0130208]. Hij trouwde later met Opvraagbaar via info@stichtingQuMa.nl.

Kinderen van Opvraagbaar via info@stichtingQuMa.nl en Opvraagbaar via info@stichtingQuMa.nl:

1. **Opvraagbaar via info@stichtingQuMa.nl**.
2. **Opvraagbaar via info@stichtingQuMa.nl**.

VII-bq Opvraagbaar via info@stichtingQuMa.nl, zoon van Petrus Johannes van Agtmaal [QuMa0036605] (zie VI-ay) en Elisa Maria Joanna Helmons [QuMa0134207]. Hij trouwde met **Opvraagbaar via info@stichtingQuMa.nl**.

Kind van Opvraagbaar via info@stichtingQuMa.nl en Opvraagbaar via info@stichtingQuMa.nl:

1. **Opvraagbaar via info@stichtingQuMa.nl**.

VII-br Opvraagbaar via info@stichtingQuMa.nl, dochter van Frans Willem van den Elsakker en Anna de Jong [QuMa0004003] (zie VI-bc). Zij trouwde met **Opvraagbaar via info@stichtingQuMa.nl**. Hij is een zoon van Geerlag Gramsma.

Kinderen van Opvraagbaar via info@stichtingQuMa.nl en Opvraagbaar via info@stichtingQuMa.nl:

1. **Opvraagbaar via info@stichtingQuMa.nl**.
2. **Opvraagbaar via info@stichtingQuMa.nl**.

VII-bs Opvraagbaar via info@stichtingQuMa.nl, zoon van Adrianus van Tilburg [QuMa0129007] en Johanna Willegers [QuMa0036605] (zie VI-bd). Hij trouwde met **Opvraagbaar via info@stichtingQuMa.nl**.

VII-bt Opvraagbaar via info@stichtingQuMa.nl, dochter van Adrianus van Tilburg [QuMa0129007] en Johanna Willegers [QuMa0036605] (zie VI-bd). Zij trouwde met **Opvraagbaar via info@stichtingQuMa.nl**. Hij is een zoon van Petrus Johannes Kruf [Quma0066207] en Sara Overbeeke.

VII-bu Opvraagbaar via info@stichtingQuMa.nl, dochter van Marinus van Eekelen [QuMa0036605] (zie VI-bg) en Antonia Deijkers. Zij trouwde met **Opvraagbaar via**

info@stichtingQuMa.nl. Hij is een zoon van Johannes Zantboer [QuMa0033805] en Adriana Petronella (Jaan) van der Weegen [QuMa0008003].

Kinderen van Opvraagbaar via info@stichtingQuMa.nl en Opvraagbaar via info@stichtingQuMa.nl:

1 Opvraagbaar via info@stichtingQuMa.nl.
2 Opvraagbaar via info@stichtingQuMa.nl.

VII-bv Geertruda Johanna Bogers [QuMa0036606] is geboren op 27-04-1937, dochter van Adriaan Bogers [QuMa0159806] en Wilhelmina Roelands [QuMa0036605] (zie VI-bi). Geertruda is overleden op 08-10-2015 in Steenbergen, 78 jaar oud. Zij is gecremeerd op 13-10-2015 in Bergen op Zoom Zoomstede. Geertruda trouwde met **Rochus Antonius Christianus Schillemans [QuMa0017204]**. Rochus is geboren op 11-01-1933 in Steenbergen, zoon van Rochus Schillemans [QuMa0017203] en Antonia Cornelia van Osta [Quma0069206].

Kinderen van Geertruda en Rochus:

1 Opvraagbaar via info@stichtingQuMa.nl. Volgt VIII-x.
2 Opvraagbaar via info@stichtingQuMa.nl. Volgt VIII-y.
3 Opvraagbaar via info@stichtingQuMa.nl. Volgt VIII-z.
4 Opvraagbaar via info@stichtingQuMa.nl. Volgt VIII-aa.
5 Opvraagbaar via info@stichtingQuMa.nl.
6 Opvraagbaar via info@stichtingQuMa.nl. Volgt VIII-ab.

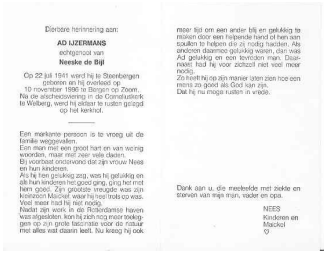
Dierbare herinnering aan:

AD IJZERMANS

echtgenoot van

Neeske de Bijl

Op 22 juli 1941 werd hij te Steenbergen geboren en hij overleed op 10 november 1996 te Bergen op Zoom. Na de aschedovering in de Cornelusbeek te Welberg, werd hij aldaar te rusten gelegd op het kerkhof.

Een merkende persoon is te vroeg uit de familie weggevallen.
Een man met een groot hart en van weinig woorden, maar met zeer vele daden.
Bij voorbaat onderwond dat zijn vrouw Nees en hun kinderen.
Als hij hen gelukkig zag, was hij gelukkig en als hun kinderen het goed ging, ging het met hem goed. Zijn grootste vreugde was zijn kleinzoon Michel, waar hij heel trots op was. Veel meer had hij niet nodig.
Nadat zijn werk in de Rotterdamse haven was afgesloten, kon hij zich nog meer bekeggen op zijn grote fascinatie voor de natuur met alles wat daarin leeft. Nu kreeg hij ook meer tijd om een ander blij en gelukkig te maken door een helpende hand of hen aan spullen te helpen die zij nodig hadden. Als anderen daarmee gelukkig waren, dan was Ad gelukkig en een tevreden man. Daarnaast had hij voor zichzelf niet veel meer nodig.
Zo heeft hij op zijn manier laten zien hoe een mens zo goed als God kan zijn.
Dat hij nu mogte rusten in vrede.

Dank aan u, die meeleefde met ziekte en sterven van mijn man, vader en opa.

NEES
Kinderen en
Mackel

44 IJzermans Adrianus
1941 05

VII-bw Adrianus Michael (Ad) IJzermans [QuMa0008005] (afb. 44) is geboren op 22-07-1941 in Steenbergen, zoon van Leonardus (Leen) IJzermans [QuMa0015804] (zie VI-bs) en Dimphina (Dien) van der Weegen [QuMa0008004]. Ad is overleden op 10-11-1996 in Bergen op Zoom, 55 jaar oud (oorzaak: hartfalen). Hij is begraven in Welberg [bron: A-rechts 8.1]. Ad trouwde, 22 of 23 jaar oud, in 1964 in Steenbergen met **Neeske Adriana (Nees) de Bijl**, ongeveer 23 jaar oud. Nees is geboren omstreeks 1941 in Steenbergen, dochter van Pieter de Bijl en Neeltje de Graaij. Nees is overleden. Zij is begraven in Welberg [bron: A-rechts 8.2].

Beroep:
cafetariahoudster (Cafetaria "Ons Nees" in de Kaaistraat te Steenbergen. Voorheen eigendom van Pietje van Beers (bijgenaamd Pietje Proko) en Betsie van Kalmthout.)

Kinderen van Ad en Nees:

1 Opvraagbaar via info@stichtingQuMa.nl.
2 Opvraagbaar via info@stichtingQuMa.nl.
3 Opvraagbaar via info@stichtingQuMa.nl.

VII-bx Joanna Elisabeth (Joke) IJzermans [QuMa0008005] is geboren op 01-10-1943 in Steenbergen, dochter van Leonardus (Leen) IJzermans [QuMa0015804] (zie VI-bs) en Dimphina (Dien) van der Weegen [QuMa0008004]. Joke trouwde, 20 jaar oud, op 25-10-1963 in Steenbergen met **Petrus (Piet) Jansen [QuMa0029506]**, 22 jaar oud. Het kerkelijk huwelijk vond plaats op 25-10-1963 in Steenbergen. Piet is geboren op 27-08-1941 in Steenbergen, zoon van Andreas (Dries) Jansen [QuMa0029505] en Helena Hendrica (Rika) Brusselaars [Quma0057806]. Piet is overleden in 01-2021 in Steenbergen, 79 jaar oud.

Beroep:
schilder (firmant van Schildersbedrijf Bakx-Jansen)

Kinderen van Joke en Piet:

1 Opvraagbaar via info@stichtingQuMa.nl. Volgt VIII-ac.
2 Hendrica Dimphna Joanna Cornelia (Karin) Jansen [QuMa0008006], geboren op 01-04-1967 in Steenbergen. Volgt VIII-ad.

VII-by Opvraagbaar via info@stichtingQuMa.nl, zoon van Leonardus (Leen) IJzermans [QuMa0015804] (zie VI-bs) en Dimphina (Dien) van der Weegen [QuMa0008004]. Hij trouwde met **Opvraagbaar via info@stichtingQuMa.nl**. Zij is een dochter van Antonius de Bont [Quma0085006] en Maria Cornelia de Vos [Quma0091006].

Kind van Opvraagbaar via info@stichtingQuMa.nl en Opvraagbaar via info@stichtingQuMa.nl:

1 Opvraagbaar via info@stichtingQuMa.nl.

VII-bz Opvraagbaar via info@stichtingQuMa.nl, dochter van Leonardus (Leen) IJzermans [QuMa0015804] (zie VI-bs) en Dimphina (Dien) van der Weegen [QuMa0008004]. Zij trouwde met **Opvraagbaar via info@stichtingQuMa.nl**.

Kind van Opvraagbaar via info@stichtingQuMa.nl en Opvraagbaar via info@stichtingQuMa.nl:

1 Jan Adriaansen [QuMa0008006], geboren in 1967. Jan is overleden op 20-07-1998 in Schoten (B), 30 of 31 jaar oud.

VII-ca Opvraagbaar via info@stichtingQuMa.nl, zoon van Govardus Alphonsus Helmons [QuMa0015204] en Helena Iriks [QuMa0036605] (zie VI-bv). Hij trouwde met **Opvraagbaar via info@stichtingQuMa.nl**.

VII-cb Opvraagbaar via info@stichtingQuMa.nl, dochter van Govardus Alphonsus Helmons [QuMa0015204] en Helena Iriks [QuMa0036605] (zie VI-bv). Zij trouwde met **Opvraagbaar via info@stichtingQuMa.nl**.

Kinderen van Opvraagbaar via info@stichtingQuMa.nl en Opvraagbaar via info@stichtingQuMa.nl:

1 Opvraagbaar via info@stichtingQuMa.nl.

2 Opvraagbaar via info@stichtingQuMa.nl.

VII-cc Marinus (Rien) Uitdewilligen [QuMa0014405] is geboren in 1945, zoon van Cornelis Pieter Uitdewilligen [QuMa0035604] en Adriana Elisabeth Iriks [QuMa0014404] (zie VI-bw). Rien is overleden op 24-05-2014 in Nieuwgein, 68 of 69 jaar oud. Rien trouwde met **Opvraagbaar via info@stichtingQuMa.nl**.

Kind van Rien en Opvraagbaar via info@stichtingQuMa.nl:

1 Opvraagbaar via info@stichtingQuMa.nl. Volgt VIII-ae.

VII-cd Opvraagbaar via info@stichtingQuMa.nl, dochter van Cornelis Pieter Uitdewilligen [QuMa0035604] en Adriana Elisabeth Iriks [QuMa0014404] (zie VI-bw). Zij trouwde met **Opvraagbaar via info@stichtingQuMa.nl**.

Kinderen van Opvraagbaar via info@stichtingQuMa.nl en Opvraagbaar via info@stichtingQuMa.nl:

1 Opvraagbaar via info@stichtingQuMa.nl.
2 Opvraagbaar via info@stichtingQuMa.nl.

VII-ce Opvraagbaar via info@stichtingQuMa.nl, zoon van Cornelis Pieter Uitdewilligen [QuMa0035604] en Adriana Elisabeth Iriks [QuMa0014404] (zie VI-bw).

Kinderen van Opvraagbaar via info@stichtingQuMa.nl uit onbekende relatie:

1 Opvraagbaar via info@stichtingQuMa.nl.
2 Opvraagbaar via info@stichtingQuMa.nl.

VII-cf Opvraagbaar via info@stichtingQuMa.nl, dochter van Cornelis Pieter Uitdewilligen [QuMa0035604] en Adriana Elisabeth Iriks [QuMa0014404] (zie VI-bw). Zij trouwde met **Opvraagbaar via info@stichtingQuMa.nl**.

Kinderen van Opvraagbaar via info@stichtingQuMa.nl en Opvraagbaar via info@stichtingQuMa.nl:

1 Opvraagbaar via info@stichtingQuMa.nl.
2 Opvraagbaar via info@stichtingQuMa.nl.

VII-cg Miranda Iriks [QuMa0014405] is geboren op 21-05-1963 in Steenbergen, dochter van Matheus Johannes (Thijs) Iriks [QuMa0014404] (zie VI-by) en Huberdina Petronella (Diny) Timmermans [QuMa0032006]. Miranda is overleden op 21-01-2021 in Steenbergen, 57 jaar oud. Zij is gecremeerd op 28-01-2021 in Bergen op Zoom Zoomstede. Miranda:
(1) trouwde met **Opvraagbaar via info@stichtingQuMa.nl**.
(2) trouwde met **Opvraagbaar via info@stichtingQuMa.nl**.

Kind van Miranda en Opvraagbaar via info@stichtingQuMa.nl (1):

1 Opvraagbaar via info@stichtingQuMa.nl.

VII-ch Opvraagbaar via info@stichtingQuMa.nl, zoon van Matheus Johannes (Thijs) Iriks [QuMa0014404] (zie VI-by) en Huberdina Petronella (Diny) Timmermans [QuMa0032006]. Hij ging samenwonen met **Opvraagbaar via info@stichtingQuMa.nl**.

Kinderen van Opvraagbaar via info@stichtingQuMa.nl en Opvraagbaar via info@stichtingQuMa.nl:

1 Opvraagbaar via info@stichtingQuMa.nl.
2 Opvraagbaar via info@stichtingQuMa.nl.

VII-ci Opvraagbaar via info@stichtingQuMa.nl, zoon van Cornelis van Meer [QuMa0036605] (zie VI-ca) en Johanna Christina Bruijns [QuMa0157807]. Hij trouwde met **Opvraagbaar via info@stichtingQuMa.nl**.

Kind van Opvraagbaar via info@stichtingQuMa.nl en Opvraagbaar via info@stichtingQuMa.nl:

1 Joop van Meer [QuMa0036607], geboren op 07-09-1973 in Wouw. Joop is overleden in 11-1973 in Wouw, 2 maanden oud.

VII-cj Opvraagbaar via info@stichtingQuMa.nl, zoon van Cornelis van Meer [QuMa0036605] (zie VI-ca) en Johanna Christina Bruijns [QuMa0157807]. Hij trouwde met **Opvraagbaar via info@stichtingQuMa.nl**. Zij is een dochter van Jacobus Josephus Johannes Nelen [QuMa0123806] en Petronella Maria (Pieta) Maas [Quma0075606].

Kind van Opvraagbaar via info@stichtingQuMa.nl en Opvraagbaar via info@stichtingQuMa.nl:

1 Opvraagbaar via info@stichtingQuMa.nl.

VII-ck Opvraagbaar via info@stichtingQuMa.nl, dochter van Antonius Schouteren [QuMa0007803] (zie VI-cc) en Dimphna Cornelia (Deefie) van Minderhout [QuMa0036807]. Zij trouwde met **Antonius Adrianus (Anton) van der Wegen [QuMa0002002]**. Anton is geboren op 16-05-1935 in Steenbergen, zoon van Adrianus (Janus) van der Wegen [QuMa0002001] en Dimphna (Dien) Bogers [QuMa0032406].

Kind van Opvraagbaar via info@stichtingQuMa.nl en Anton:

1 Johannes (Hans) van der Wegen [QuMa0002003], geboren op 02-03-1965 in Steenbergen. Hans is overleden op 11-10-2012 in Edegem UZA (B), 47 jaar oud. Hij is gecremeerd op 16-10-2012 in Roosendaal Crematorium.

VII-cl Opvraagbaar via info@stichtingQuMa.nl, dochter van Antonius Schouteren [QuMa0007803] (zie VI-cc) en Dimphna Cornelia (Deefie) van Minderhout [QuMa0036807]. Zij trouwde met **Opvraagbaar via info@stichtingQuMa.nl**.

VII-cm Opvraagbaar via info@stichtingQuMa.nl, dochter van Antonius Schouteren [QuMa0007803] (zie VI-cc) en Dimphna Cornelia (Deefie) van Minderhout

[QuMa0036807]. Zij trouwde met **Gerrit Smedig**. Gerrit is geboren op 11-08-1952 in Rotterdam. Gerrit is overleden op 22-01-2024 in Steenbergen, 71 jaar oud.

VII-cn Opvraagbaar via info@stichtingQuMa.nl, zoon van Antonius Schouteren [QuMa0007803] (zie VI-cc) en Dimphna Cornelia (Deefie) van Minderhout [QuMa0036807]. Hij trouwde met **Opvraagbaar via info@stichtingQuMa.nl**. Zij is een dochter van Antonius Cornelis (Antoon) Bals [QuMa0019204] en Riet Plasmans.

Kinderen van Opvraagbaar via info@stichtingQuMa.nl en Opvraagbaar via info@stichtingQuMa.nl:

1 Opvraagbaar via info@stichtingQuMa.nl.
2 Opvraagbaar via info@stichtingQuMa.nl.

VII-co Opvraagbaar via info@stichtingQuMa.nl, dochter van Walterus (Wout) Coppens [Quma0068007] en Adriana Cornelia Johanna (Jaan) Schouteren [QuMa0007803] (zie VI-cd). Zij trouwde met **Piet van Meer**. Piet is geboren in 1949. Piet is overleden op 28-04-1997 in Bergen op Zoom, 47 of 48 jaar oud. Hij is gecremeerd op 03-05-1997 in Bergen op Zoom Crematorium.

Kind van Opvraagbaar via info@stichtingQuMa.nl en Piet:

1 Opvraagbaar via info@stichtingQuMa.nl.

VII-cp Opvraagbaar via info@stichtingQuMa.nl, zoon van Willem Theunis Otto en Agnes Cornelia Schouteren [QuMa0007803] (zie VI-cg). Hij trouwde met **Opvraagbaar via info@stichtingQuMa.nl**. Zij is een dochter van Gerard Tiberius [Quma0122007] en Louisa Bogers [QuMa0157008].

VII-cq Opvraagbaar via info@stichtingQuMa.nl, dochter van Willem Theunis Otto en Agnes Cornelia Schouteren [QuMa0007803] (zie VI-cg). Zij trouwde met **Opvraagbaar via info@stichtingQuMa.nl**.

VII-cr Dorothea Bernarda Cornelia (Dora) Otto [QuMa0007804] is geboren op 31-03-1954 in Steenbergen, dochter van Willem Theunis Otto en Agnes Cornelia Schouteren [QuMa0007803] (zie VI-cg). Zij is gedoopt op 31-03-1954 in Welberg. Dora is overleden op 04-06-2007 in Bergen op Zoom, 53 jaar oud. Zij is begraven in Welberg. Dora trouwde met **Opvraagbaar via info@stichtingQuMa.nl**.

VII-cs Opvraagbaar via info@stichtingQuMa.nl, zoon van Willem Theunis Otto en Agnes Cornelia Schouteren [QuMa0007803] (zie VI-cg). Hij trouwde met **Opvraagbaar via info@stichtingQuMa.nl**.

VII-ct Opvraagbaar via info@stichtingQuMa.nl, zoon van Willem Theunis Otto en Agnes Cornelia Schouteren [QuMa0007803] (zie VI-cg). Hij trouwde met **Opvraagbaar via info@stichtingQuMa.nl**.

VII-cu Opvraagbaar via info@stichtingQuMa.nl, zoon van Willem Theunis Otto en Agnes Cornelia Schouteren [QuMa0007803] (zie VI-cg). Hij trouwde met **Opvraagbaar via info@stichtingQuMa.nl**.

VII-cv Opvraagbaar via info@stichtingQuMa.nl, zoon van Willem Theunis Otto en Agnes Cornelia Schouteren [QuMa0007803] (zie VI-cg). Hij trouwde met **Opvraagbaar via info@stichtingQuMa.nl**.

VII-cw Opvraagbaar via info@stichtingQuMa.nl, zoon van Willem Theunis Otto en Agnes Cornelia Schouteren [QuMa0007803] (zie VI-cg). Hij trouwde met **Opvraagbaar via info@stichtingQuMa.nl**.

VII-cx Opvraagbaar via info@stichtingQuMa.nl, dochter van Willem Theunis Otto en Agnes Cornelia Schouteren [QuMa0007803] (zie VI-cg). Zij trouwde met **Opvraagbaar via info@stichtingQuMa.nl**.

VII-cy Opvraagbaar via info@stichtingQuMa.nl, dochter van Adrianus Johannes (Janus) van Meer [Quma0062008] en Maria Cornelia (Riet) Schouteren [QuMa0007803] (zie VI-ch). Zij trouwde met **Opvraagbaar via info@stichtingQuMa.nl**.

VII-cz Opvraagbaar via info@stichtingQuMa.nl, zoon van Adrianus Cornelis Verbeek [QuMa0009203] en Helena (Lena) Schouteren [QuMa0007803] (zie VI-cj). Hij trouwde met **Opvraagbaar via info@stichtingQuMa.nl**. Zij is een dochter van Opvraagbaar via info@stichtingQuMa.nl en Opvraagbaar via info@stichtingQuMa.nl.

Kinderen van Opvraagbaar via info@stichtingQuMa.nl en Opvraagbaar via info@stichtingQuMa.nl:

1. **Opvraagbaar via info@stichtingQuMa.nl**.
2. **Opvraagbaar via info@stichtingQuMa.nl**.

VII-da Opvraagbaar via info@stichtingQuMa.nl, zoon van Adrianus Cornelis Verbeek [QuMa0009203] en Helena (Lena) Schouteren [QuMa0007803] (zie VI-cj). Hij trouwde met **Opvraagbaar via info@stichtingQuMa.nl**. Zij is een dochter van Opvraagbaar via info@stichtingQuMa.nl en Opvraagbaar via info@stichtingQuMa.nl.

Kinderen van Opvraagbaar via info@stichtingQuMa.nl en Opvraagbaar via info@stichtingQuMa.nl:

1. **Opvraagbaar via info@stichtingQuMa.nl**.
2. **Opvraagbaar via info@stichtingQuMa.nl**.
3. **Opvraagbaar via info@stichtingQuMa.nl**.

VII-db Opvraagbaar via info@stichtingQuMa.nl, zoon van Adrianus Cornelis Verbeek [QuMa0009203] en Helena (Lena) Schouteren [QuMa0007803] (zie VI-cj). Hij:
(1) trouwde met **Opvraagbaar via info@stichtingQuMa.nl**. Zij is een dochter van Opvraagbaar via info@stichtingQuMa.nl en Opvraagbaar via info@stichtingQuMa.nl.
(2) trouwde met **Opvraagbaar via info@stichtingQuMa.nl**.

Kinderen van Opvraagbaar via info@stichtingQuMa.nl en Opvraagbaar via info@stichtingQuMa.nl (1):

1. **Opvraagbaar via info@stichtingQuMa.nl**.
2. **Opvraagbaar via info@stichtingQuMa.nl**.
3. **Opvraagbaar via info@stichtingQuMa.nl**.
4. **Opvraagbaar via info@stichtingQuMa.nl**.
5. **Opvraagbaar via info@stichtingQuMa.nl**.

6 Opvraagbaar via info@stichtingQuMa.nl.

VII-dc Cornelis Petrus Maria (Corné) Schouteren [QuMa0007804] is geboren op 01-09-1966 in Steenbergen, zoon van Petrus Antonius Maria (Piet) Schouteren [QuMa0007803] (zie VI-ck) en Opvraagbaar via info@stichtingQuMa.nl. Corné is overleden op 13-04-2022 in Steenbergen, 55 jaar oud. Hij is begraven op 19-04-2022 in Zoomstede Crematorium Bergen opZoom. Corné trouwde met **Opvraagbaar via info@stichtingQuMa.nl**.

Kinderen van Corné en Opvraagbaar via info@stichtingQuMa.nl:

1 Opvraagbaar via info@stichtingQuMa.nl.
2 Opvraagbaar via info@stichtingQuMa.nl.
3 Opvraagbaar via info@stichtingQuMa.nl.

VII-dd Opvraagbaar via info@stichtingQuMa.nl, dochter van Adrianus (Ad) Delhez [QuMa0007803] (zie VI-cl) en Catharina Johanna (To) van der Weegen [QuMa0032006]. Zij trouwde met **Opvraagbaar via info@stichtingQuMa.nl**.

VII-de Opvraagbaar via info@stichtingQuMa.nl, dochter van Adrianus (Ad) Delhez [QuMa0007803] (zie VI-cl) en Catharina Johanna (To) van der Weegen [QuMa0032006]. Zij trouwde met **Opvraagbaar via info@stichtingQuMa.nl**.

VII-df Opvraagbaar via info@stichtingQuMa.nl, zoon van Christiaan Gerardus Buermans [QuMa0044005] en Adriana Elisabeth (Jaantje) Delhez [QuMa0007803] (zie VI-cn). Hij trouwde met **Opvraagbaar via info@stichtingQuMa.nl**. Zij is een dochter van Jelle van Zilt en Anne Horsten.

Kinderen van Opvraagbaar via info@stichtingQuMa.nl en Opvraagbaar via info@stichtingQuMa.nl:

1 Opvraagbaar via info@stichtingQuMa.nl. Volgt VIII-af.
2 Opvraagbaar via info@stichtingQuMa.nl.

VII-dg Opvraagbaar via info@stichtingQuMa.nl, dochter van Christiaan Gerardus Buermans [QuMa0044005] en Adriana Elisabeth (Jaantje) Delhez [QuMa0007803] (zie VI-cn). Zij trouwde met **Opvraagbaar via info@stichtingQuMa.nl**.

Kinderen van Opvraagbaar via info@stichtingQuMa.nl en Opvraagbaar via info@stichtingQuMa.nl:

1 Opvraagbaar via info@stichtingQuMa.nl.
2 Opvraagbaar via info@stichtingQuMa.nl.

VII-dh Adrianus G.c.m. (Eddy) Buermans [QuMa0007804] is geboren op 07-01-1957 in Schijndel, zoon van Christiaan Gerardus Buermans [QuMa0044005] en Adriana Elisabeth (Jaantje) Delhez [QuMa0007803] (zie VI-cn). Eddy is overleden op 23-06-2017 in Capelle a.d. IJssel, 60 jaar oud. Hij is begraven op 30-06-2017 in Capelle a.d. IJssel. Eddy trouwde met **Opvraagbaar via info@stichtingQuMa.nl**.

VII-di Opvraagbaar via info@stichtingQuMa.nl, zoon van Christiaan Gerardus Buermans [QuMa0044005] en Adriana Elisabeth (Jaantje) Delhez [QuMa0007803] (zie VI-cn). Hij trouwde met **Opvraagbaar via info@stichtingQuMa.nl**.

Kinderen van Opvraagbaar via info@stichtingQuMa.nl en Opvraagbaar via info@stichtingQuMa.nl:

1 Opvraagbaar via info@stichtingQuMa.nl.
2 Opvraagbaar via info@stichtingQuMa.nl.

VII-dj Opvraagbaar via info@stichtingQuMa.nl, zoon van Opvraagbaar via info@stichtingQuMa.nl (zie VI-cq) en Opvraagbaar via info@stichtingQuMa.nl. Hij ging samenwonen met **Opvraagbaar via info@stichtingQuMa.nl**. Zij is een dochter van Opvraagbaar via info@stichtingQuMa.nl en Opvraagbaar via info@stichtingQuMa.nl.

Kind van Opvraagbaar via info@stichtingQuMa.nl en Opvraagbaar via info@stichtingQuMa.nl:

1 Opvraagbaar via info@stichtingQuMa.nl.

VII-dk Cornelia Wilhelmina Johanna Hoetelmans [QuMa0036606] is geboren op 23-12-1935 in Steenbergen, dochter van Cornelis Marinus Hoetelmans [QuMa0036605] (zie VI-cs) en Johanna Cornelia Kroonen [Quma0065406]. Cornelia trouwde met **Marinus Heijnen [Quma0039205]**. Marinus is geboren op 30-12-1930 in Wouw, zoon van Christianus Marinus Heijnen [Quma0039204] en Johanna Catharina Heijmans [Quma0062406]. Marinus is overleden op 24-04-2004 in Wouw, 73 jaar oud. Hij is begraven op 29-04-2004 in Wouw.

Kinderen van Cornelia en Marinus:

1 Opvraagbaar via info@stichtingQuMa.nl.
2 Opvraagbaar via info@stichtingQuMa.nl.
3 Opvraagbaar via info@stichtingQuMa.nl.

VII-dl Opvraagbaar via info@stichtingQuMa.nl, zoon van Cornelis Marinus Hoetelmans [QuMa0036605] (zie VI-cs) en Johanna Cornelia Kroonen [Quma0065406]. Hij trouwde met **Opvraagbaar via info@stichtingQuMa.nl**. Zij is een dochter van Johannes Nicolaas de Weert [Quma0060405] en Wilhelmina Uijtdewilligen [QuMa0036806].

Kinderen van Opvraagbaar via info@stichtingQuMa.nl en Opvraagbaar via info@stichtingQuMa.nl:

1 Opvraagbaar via info@stichtingQuMa.nl. Volgt VIII-ag.
2 Opvraagbaar via info@stichtingQuMa.nl.
3 Opvraagbaar via info@stichtingQuMa.nl.
4 Opvraagbaar via info@stichtingQuMa.nl. Volgt VIII-ah.
5 Opvraagbaar via info@stichtingQuMa.nl.

VII-dm Wilhelmina Antonia Jacoba (Mientje) Keijsers [QuMa0036606] is geboren op 29-06-1928 in Halsteren, dochter van Johannes Gerardus Keijsers [Quma0086406] en

Catharina Maria Hoetelmans [QuMa0036605] (zie VI-ct). Mientje is overleden op 14-01-2014 in Steenbergen, 85 jaar oud. Mientje trouwde, 21 jaar oud, op 09-02-1950 in Halsteren met **Cornelis Gerardus IJzermans [Quma0082806]**, 20 jaar oud. Cornelis is geboren op 25-02-1929 in Halsteren, zoon van Cornelis IJzermans [Quma0086406] en Adriana Herreijgers [Quma0082805]. Cornelis is overleden op 13-06-1989 in Lepelstraat, 60 jaar oud. Hij is begraven op 17-06-1989 in Halsteren [bron: D-94].
Notitie bij Cornelis: *Nazaten van Jan van der Herstraten XIV.500.2*

VII-dn Jacobus Adrianus Keijsers [QuMa0036606] is geboren op 01-04-1931 in Halsteren, zoon van Johannes Gerardus Keijsers [Quma0086406] en Catharina Maria Hoetelmans [QuMa0036605] (zie VI-ct). Jacobus:
(1) trouwde, 25 jaar oud, op 24-09-1956 in Bergen op Zoom met **Anna Maria Elisabeth Free**, 21 jaar oud. Anna is geboren op 17-04-1935 in Bergen op Zoom. Anna is overleden op 11-05-1958 in Halsteren, 23 jaar oud.
(2) trouwde, 28 jaar oud, op 17-09-1959 in Bergen op Zoom met **Maria Dymphna Suijkerbuijk [QuMa0046205]**, 19 jaar oud. Maria is geboren op 10-08-1940 in Halsteren, dochter van Ludovicus Suijkerbuijk [QuMa0046204] en Maria Cornelia van Tilburg [Quma0072405].

Kind van Jacobus en Anna:

1 Opvraagbaar via info@stichtingQuMa.nl. Volgt VIII-ai.

Kinderen van Jacobus en Maria:

2 Opvraagbaar via info@stichtingQuMa.nl. Volgt VIII-aj.
3 Opvraagbaar via info@stichtingQuMa.nl. Volgt VIII-ak.

VII-do Antonia Elisabeth Keijsers [QuMa0036606] is geboren op 22-01-1933 in Halsteren, dochter van Johannes Gerardus Keijsers [Quma0086406] en Catharina Maria Hoetelmans [QuMa0036605] (zie VI-ct). Antonia is overleden op 29-05-1993 in Steenbergen, 60 jaar oud. Zij is begraven op 03-06-1993 in Bergen op Zoom. Antonia trouwde met **Daniël Johannes Zantboer [Quma0057806]**. Daniël is geboren op 03-11-1931 in Steenbergen, zoon van Gerardus Zantboer [QuMa0468408] en Anna de Ron [Quma0057805]. Daniël is overleden op 14-09-2002 in
Bergen op Zoom Lievensberg ziekenhuis, 70 jaar oud. Hij is begraven op 19-09-2002 in Bergen op Zoom.

Kinderen van Antonia en Daniël:

1 Marga Zantboer [QuMa0036607], geboren in 1956. Volgt VIII-al.
2 Opvraagbaar via info@stichtingQuMa.nl. Volgt VIII-am.

VII-dp Adrianus Michiel Hoetelmans [QuMa0023405] is geboren op 23-09-1936 in Halsteren, zoon van Marinus Franciscus Hoetelmans [QuMa0036605] (zie VI-cu) en Adriana Maria Maas [QuMa0023404]. Adrianus trouwde, 25 jaar oud, op 25-10-1961 in Halsteren met **Johanna Petronella Catharina Wijten [QuMa0036807]**, 22 jaar oud. Johanna is geboren op 09-02-1939 in Halsteren, dochter van Antonius Jacobus Wijten [Quma0121106] en Johanna Leijten [QuMa0036806]. Johanna is overleden.

VII-dq Opvraagbaar via info@stichtingQuMa.nl, zoon van Marinus Franciscus Hoetelmans [QuMa0036605] (zie VI-cu) en Adriana Maria Maas [QuMa0023404]. Hij trouwde met **Opvraagbaar via info@stichtingQuMa.nl**.

VII-dr Opvraagbaar via info@stichtingQuMa.nl, zoon van Marinus Franciscus Hoetelmans [QuMa0036605] (zie VI-cu) en Adriana Maria Maas [QuMa0023404]. Hij trouwde met **Opvraagbaar via info@stichtingQuMa.nl**. Zij is een dochter van Wilhelmus Cornelis Gelten [Quma0070806] en Geertruida Maria Paulus [Quma0042405].

Kinderen van Opvraagbaar via info@stichtingQuMa.nl en Opvraagbaar via info@stichtingQuMa.nl:

1 Opvraagbaar via info@stichtingQuMa.nl.
2 Opvraagbaar via info@stichtingQuMa.nl.

VII-ds Opvraagbaar via info@stichtingQuMa.nl, zoon van Marinus Franciscus Hoetelmans [QuMa0036605] (zie VI-cu) en Adriana Maria Maas [QuMa0023404]. Hij:
(1) trouwde met **Opvraagbaar via info@stichtingQuMa.nl**.
(2) trouwde met **Opvraagbaar via info@stichtingQuMa.nl**.

VII-dt Opvraagbaar via info@stichtingQuMa.nl, dochter van Marinus Franciscus Hoetelmans [QuMa0036605] (zie VI-cu) en Adriana Maria Maas [QuMa0023404]. Zij trouwde met **Opvraagbaar via info@stichtingQuMa.nl**.

VII-du Mien de Krom [QuMa0036606] is geboren op 25-02-1934 in Halsteren, dochter van Johannes de Krom [Quma0086406] en Elisabeth Adriana Hoetelmans [QuMa0036605] (zie VI-cv). Mien trouwde met **Leonardus Melissen [QuMa0030405]**. Leonardus is geboren op 28-12-1933 in Halsteren, zoon van Johannes Melissen en Johanna Maria Wenschot [QuMa0030404].

Kind van Mien en Leonardus:

1 Opvraagbaar via info@stichtingQuMa.nl. Volgt VIII-an.

VII-dv Gerardus Adrianus de Krom [QuMa0036606] is geboren op 11-11-1936 in Halsteren, zoon van Johannes de Krom [Quma0086406] en Elisabeth Adriana Hoetelmans [QuMa0036605] (zie VI-cv). Gerardus is overleden op 25-08-2006 in Bergen op Zoom, 69 jaar oud. Gerardus trouwde, 21 jaar oud, op 13-08-1958 in Halsteren met **Cornelia Maria van Rooij**, 18 jaar oud. Cornelia is geboren op 27-09-1939 in Oss.

Kinderen van Gerardus en Cornelia:

1 Opvraagbaar via info@stichtingQuMa.nl.
2 Opvraagbaar via info@stichtingQuMa.nl. Volgt VIII-ao.
3 Opvraagbaar via info@stichtingQuMa.nl. Volgt VIII-ap.
4 Opvraagbaar via info@stichtingQuMa.nl. Volgt VIII-aq.

VII-dw Johanna Wilhelmina Catharina de Krom [QuMa0036606] is geboren op 15-10-1938 in Halsteren, dochter van Johannes de Krom [Quma0086406] en Elisabeth Adriana Hoetelmans [QuMa0036605] (zie VI-cv). Johanna trouwde, 21 jaar oud, op 14-07-1960 in Halsteren met **Petrus Johannes Maria Suijkerbuijk [Quma0082806]**, 23 jaar oud.

Petrus is geboren op 15-07-1936 in Hoogerheide, zoon van Johannes Baptist Suijkerbuijk [Quma0082805] en Dimphna Johanna Leenaarts.

Kinderen van Johanna en Petrus:

1 Opvraagbaar via info@stichtingQuMa.nl. Volgt VIII-ar.
2 Johannes Gerardus Cornelis Suijkerbuijk [QuMa0036607], geboren op 09-01-1965 in Hoogerheide. Volgt VIII-as.

VII-dx Opvraagbaar via info@stichtingQuMa.nl, dochter van Johannes de Krom [Quma0086406] en Elisabeth Adriana Hoetelmans [QuMa0036605] (zie VI-cv). Zij trouwde met **Opvraagbaar via info@stichtingQuMa.nl**.

VII-dy Opvraagbaar via info@stichtingQuMa.nl, dochter van Johannes Cornelis van Kaam [QuMa0034405] en Helena Cornelia Hoetelmans [QuMa0036605] (zie VI-cw). Zij trouwde met **Opvraagbaar via info@stichtingQuMa.nl**.

VII-dz Opvraagbaar via info@stichtingQuMa.nl, dochter van Johannes Cornelis van Kaam [QuMa0034405] en Helena Cornelia Hoetelmans [QuMa0036605] (zie VI-cw). Zij trouwde met **Opvraagbaar via info@stichtingQuMa.nl**.

VII-ea Opvraagbaar via info@stichtingQuMa.nl, zoon van Adriaan Hoetelmans [QuMa0036605] (zie VI-cx) en Louisa (Wies) van Meer [QuMa0005002]. Hij trouwde met **Opvraagbaar via info@stichtingQuMa.nl**. Zij is een dochter van Paulus van Kuijk [Quma0122207] en Dimphina Hensen [QuMa0034405].

Kind van Opvraagbaar via info@stichtingQuMa.nl en Opvraagbaar via info@stichtingQuMa.nl:

1 Opvraagbaar via info@stichtingQuMa.nl.

VII-eb Opvraagbaar via info@stichtingQuMa.nl, zoon van Adriaan Hoetelmans [QuMa0036605] (zie VI-cx) en Louisa (Wies) van Meer [QuMa0005002]. Hij trouwde met **Opvraagbaar via info@stichtingQuMa.nl**.

VII-ec Wilhelmus Hoetelmans [QuMa0005003] is geboren op 21-03-1955 in Halsteren, zoon van Adriaan Hoetelmans [QuMa0036605] (zie VI-cx) en Louisa (Wies) van Meer [QuMa0005002]. Wilhelmus is overleden op 18-10-2022 in Bergen op Zoom, 67 jaar oud. Wilhelmus trouwde met **Opvraagbaar via info@stichtingQuMa.nl**.

Kinderen van Wilhelmus en Opvraagbaar via info@stichtingQuMa.nl:

1 Opvraagbaar via info@stichtingQuMa.nl.
2 Opvraagbaar via info@stichtingQuMa.nl.

VII-ed Opvraagbaar via info@stichtingQuMa.nl, dochter van Adriaan Hoetelmans [QuMa0036605] (zie VI-cx) en Louisa (Wies) van Meer [QuMa0005002]. Zij trouwde met **Opvraagbaar via info@stichtingQuMa.nl**.

VII-ee Adriaan van Loon [QuMa0034806] is geboren op 03-04-1937 in Halsteren, zoon van Cornelis van Loon [QuMa0036605] (zie VI-de) en Elisabeth Gelten [QuMa0034805]. Adriaan is overleden op 03-04-1989 in Halsteren, 52 jaar oud. Hij is begraven op 06-04-

1989 in Halsteren [bron: E-53]. Adriaan trouwde met **Maria Catharina Nuijten**. Maria is geboren in 1938. Maria is overleden op 08-10-2008 in Halsteren St. Elizabeth, 69 of 70 jaar oud. Zij is begraven op 11-10-2008 in Bergen op Zoom. Maria trouwde later met Opvraagbaar via info@stichtingQuMa.nl.

Kinderen van Adriaan en Maria:

1 Opvraagbaar via info@stichtingQuMa.nl. Volgt VIII-at.
2 Opvraagbaar via info@stichtingQuMa.nl. Volgt VIII-au.
3 Opvraagbaar via info@stichtingQuMa.nl.
4 Opvraagbaar via info@stichtingQuMa.nl.

VII-ef Opvraagbaar via info@stichtingQuMa.nl, zoon van Cornelis van Loon [QuMa0036605] (zie VI-de) en Elisabeth Gelten [QuMa0034805]. Hij trouwde met **Betsie de Koning**. Betsie is geboren op 09-09-1940. Betsie is overleden op 28-03-2010 in Halsteren, 69 jaar oud. Zij is begraven op 03-04-2010 in Bergen op Zoom.

Kinderen van Opvraagbaar via info@stichtingQuMa.nl en Betsie:

1 Opvraagbaar via info@stichtingQuMa.nl.
2 Opvraagbaar via info@stichtingQuMa.nl.

VII-eg Petronella van Loon [QuMa0034806] is geboren op 25-09-1941 in Halsteren, dochter van Cornelis van Loon [QuMa0036605] (zie VI-de) en Elisabeth Gelten [QuMa0034805]. Petronella trouwde, 23 jaar oud, op 12-08-1965 in Halsteren met **Willem Wuijts [Quma0088006]**, 27 jaar oud. Willem is geboren op 14-10-1937 in Bergen op Zoom, zoon van Petrus Wuijts [Quma0088005] en Hendrika Johanna Goldenbeld. Willem is overleden op 03-02-1997 in Bergen op Zoom, 59 jaar oud.

Kinderen van Petronella en Willem:

1 Opvraagbaar via info@stichtingQuMa.nl. Volgt VIII-av.
2 Opvraagbaar via info@stichtingQuMa.nl.

VII-eh Opvraagbaar via info@stichtingQuMa.nl, zoon van Cornelis van Loon [QuMa0036605] (zie VI-de) en Elisabeth Gelten [QuMa0034805]. Hij trouwde met **Opvraagbaar via info@stichtingQuMa.nl**.

VII-ei Opvraagbaar via info@stichtingQuMa.nl, dochter van Cornelis van Loon [QuMa0036605] (zie VI-de) en Elisabeth Gelten [QuMa0034805]. Zij trouwde met **Opvraagbaar via info@stichtingQuMa.nl**. Hij is een zoon van Reinier Willem Maria van Isselt [Quma0248007] en Wilhelmina van Tillo [Quma0041006].

Kinderen van Opvraagbaar via info@stichtingQuMa.nl en Opvraagbaar via info@stichtingQuMa.nl:

1 Opvraagbaar via info@stichtingQuMa.nl. Volgt VIII-aw.
2 Opvraagbaar via info@stichtingQuMa.nl.

VII-ej Opvraagbaar via info@stichtingQuMa.nl, dochter van Cornelis van Loon [QuMa0036605] (zie VI-de) en Elisabeth Gelten [QuMa0034805]. Zij trouwde met **Opvraagbaar via info@stichtingQuMa.nl**.

Kinderen van Opvraagbaar via info@stichtingQuMa.nl en Opvraagbaar via info@stichtingQuMa.nl:

1 Opvraagbaar via info@stichtingQuMa.nl.
2 Opvraagbaar via info@stichtingQuMa.nl.

VII-ek Opvraagbaar via info@stichtingQuMa.nl, dochter van Cornelis van Loon [QuMa0036605] (zie VI-de) en Elisabeth Gelten [QuMa0034805]. Zij trouwde met **Opvraagbaar via info@stichtingQuMa.nl**.

Kinderen van Opvraagbaar via info@stichtingQuMa.nl en Opvraagbaar via info@stichtingQuMa.nl:

1 Opvraagbaar via info@stichtingQuMa.nl.
2 Opvraagbaar via info@stichtingQuMa.nl.

VII-el Opvraagbaar via info@stichtingQuMa.nl, dochter van Cornelis van Loon [QuMa0036605] (zie VI-de) en Elisabeth Gelten [QuMa0034805]. Zij trouwde met **Opvraagbaar via info@stichtingQuMa.nl**.

Kinderen van Opvraagbaar via info@stichtingQuMa.nl en Opvraagbaar via info@stichtingQuMa.nl:

1 Opvraagbaar via info@stichtingQuMa.nl.
2 Opvraagbaar via info@stichtingQuMa.nl.
3 Opvraagbaar via info@stichtingQuMa.nl.

VII-em Cornelis Marinus Maria Nefs [QuMa0036606] is geboren op 30-03-1951 in Halsteren, zoon van Cornelis Nefs en Catharina van Loon [QuMa0036605] (zie VI-df). Cornelis is overleden op 01-02-1998 in Goes, 46 jaar oud. Cornelis trouwde met **Opvraagbaar via info@stichtingQuMa.nl**.

Kinderen van Cornelis en Opvraagbaar via info@stichtingQuMa.nl:

1 Opvraagbaar via info@stichtingQuMa.nl.
2 Opvraagbaar via info@stichtingQuMa.nl.

VII-en Opvraagbaar via info@stichtingQuMa.nl, zoon van Cornelis Brusselaars [QuMa0036605] (zie VI-dg) en Catharina Maria van Nispen. Hij trouwde met **Opvraagbaar via info@stichtingQuMa.nl**. Zij is een dochter van Adrianus de Mooij [QuMa0016604] en Antonetta van Loenhout [Quma0065805].

Kind van Opvraagbaar via info@stichtingQuMa.nl en Opvraagbaar via info@stichtingQuMa.nl:

1 Opvraagbaar via info@stichtingQuMa.nl. Volgt VIII-ax.

VII-eo Anna Cornelia (Corry) Brusselaars [QuMa0036606] is geboren op 08-01-1931 in Halsteren, dochter van Marinus Brusselaars [QuMa0036605] (zie VI-di) en Petronella van de Watering [Quma0058205]. Corry is overleden op 01-09-2019 in Halsteren, 88 jaar oud. Corry trouwde, 26 jaar oud, op 11-06-1957 met **Adrianus (Jos) van de Watering [Quma0058205]**, 26 jaar oud. Jos is geboren op 24-11-1930 in Halsteren, zoon van Jacobus van de Watering [Quma0058204] en Cornelia Verburgt [QuMa0129007]. Jos is overleden op 24-04-2021 in Halsteren, 90 jaar oud.

Kinderen van Corry en Jos:

1 Opvraagbaar via info@stichtingQuMa.nl.
2 Opvraagbaar via info@stichtingQuMa.nl.
3 Opvraagbaar via info@stichtingQuMa.nl.

VII-ep Opvraagbaar via info@stichtingQuMa.nl, zoon van Marinus Brusselaars [QuMa0036605] (zie VI-di) en Petronella van de Watering [Quma0058205]. Hij trouwde met **Opvraagbaar via info@stichtingQuMa.nl**. Zij is een dochter van Jacobus Johannes Dort [Quma0247608] en Sophie Maria Petie [QuMa0147208].

VII-eq Maria Brusselaars [QuMa0036606] is geboren op 04-01-1939 in Halsteren, dochter van Marinus Brusselaars [QuMa0036605] (zie VI-di) en Petronella van de Watering [Quma0058205]. Maria is overleden op 02-12-1991 in Lepelstraat, 52 jaar oud. Zij is begraven op 05-12-1991 in Lepelstraat. Maria trouwde, 22 jaar oud, op 25-04-1961 met **Josephus Johannes Maria Rockx [Quma0075307]**, 25 jaar oud. Josephus is geboren op 16-06-1935 in Halsteren, zoon van Adrianus Johannes Rockx [QuMa0144007] en Maria Petronella Buijs [Quma0075306].

Kinderen van Maria en Josephus:

1 Opvraagbaar via info@stichtingQuMa.nl. Volgt VIII-ay.
2 Opvraagbaar via info@stichtingQuMa.nl. Volgt VIII-az.

VII-er Opvraagbaar via info@stichtingQuMa.nl, zoon van Sebastianus Brusselaars [QuMa0036605] (zie VI-dj) en Maria Jacobs [QuMa0085006]. Hij trouwde met **Opvraagbaar via info@stichtingQuMa.nl**. Zij is een dochter van Petrus Johannes Adriaansen en Wilhelmina Adriana Oerlemans [QuMa0135008].

VII-es Opvraagbaar via info@stichtingQuMa.nl, dochter van Sebastianus Brusselaars [QuMa0036605] (zie VI-dj) en Maria Jacobs [QuMa0085006]. Zij trouwde met **Opvraagbaar via info@stichtingQuMa.nl**.

VII-et Opvraagbaar via info@stichtingQuMa.nl, dochter van Sebastianus Brusselaars [QuMa0036605] (zie VI-dj) en Maria Jacobs [QuMa0085006]. Zij trouwde met **Opvraagbaar via info@stichtingQuMa.nl**. Hij is een zoon van Petrus Jacobus Bierbooms [QuMa0009802] en Adriana van Overveld [Quma0071505].

VII-eu Opvraagbaar via info@stichtingQuMa.nl, zoon van Adrianus Christianus Brusselaars [QuMa0036605] (zie VI-dm) en Catharina Mariën [Quma0065806]. Hij trouwde met **Opvraagbaar via info@stichtingQuMa.nl**. Zij is een dochter van Hendrik Lodewijk Baartmans [QuMa0135407] en Lucia Brusselaars [Quma0057806].

VII-ev Opvraagbaar via info@stichtingQuMa.nl, dochter van Adrianus Christianus Brusselaars [QuMa0036605] (zie VI-dm) en Catharina Mariën [Quma0065806]. Zij:
(1) trouwde met **Opvraagbaar via info@stichtingQuMa.nl**.
(2) trouwde met **Opvraagbaar via info@stichtingQuMa.nl**.

Kinderen van Opvraagbaar via info@stichtingQuMa.nl en Opvraagbaar via info@stichtingQuMa.nl (1):

1 Opvraagbaar via info@stichtingQuMa.nl.
2 Opvraagbaar via info@stichtingQuMa.nl.
3 Opvraagbaar via info@stichtingQuMa.nl.

VII-ew Dominicus Petrus Franken [QuMa0036606] is geboren op 27-05-1931 in Bergen op Zoom, zoon van Cornelis Franken [Quma0067007] en Adriana Keijsers [QuMa0036605] (zie VI-do). Dominicus trouwde met **Adriana Philomena van Dongen [QuMa0035806]**. Adriana is geboren op 06-06-1934 in Bergen op Zoom, dochter van Cornelis van Dongen [QuMa0035805] en Jacoba Maria de Crom [Quma0086406].

VII-ex Petrus Dominicus Jacobus Franken [QuMa0036606] is geboren op 12-09-1933 in Bergen op Zoom, zoon van Cornelis Franken [Quma0067007] en Adriana Keijsers [QuMa0036605] (zie VI-do). Petrus trouwde met **Opvraagbaar via info@stichtingQuMa.nl**. Zij is een dochter van Antonius Stuijts en Antonetta Jacoba van den Boom [Quma0083206].

Kinderen van Petrus en Opvraagbaar via info@stichtingQuMa.nl:

1 Opvraagbaar via info@stichtingQuMa.nl.
2 Opvraagbaar via info@stichtingQuMa.nl.

VII-ey Wilhelmina Catharina Keijsers [QuMa0036606] is geboren op 09-02-1932 in Bergen op Zoom, dochter van Marinus Keijsers [QuMa0036605] (zie VI-dq) en Wilhelmina Johanna van den Berg. Wilhelmina trouwde, 23 jaar oud, op 12-05-1955 in Halsteren met **Cornelis Nefs [Quma0042405]**, 23 jaar oud. Cornelis is geboren op 03-05-1932 in Halsteren, zoon van Adrianus (Ron) Nefs [Quma0042404] en Anna Adriana (Anna) van Eekelen [QuMa0078806].
Beroep:
kapper (Kapelaan Molstraat te Halsteren)

Kind van Wilhelmina en Cornelis:

1 Opvraagbaar via info@stichtingQuMa.nl.

VII-ez Catharina Wilhelmina Keijsers [QuMa0036606] is geboren op 24-11-1935 in Halsteren, dochter van Marinus Keijsers [QuMa0036605] (zie VI-dq) en Wilhelmina Johanna van den Berg. Catharina:
(1) trouwde, 22 jaar oud, op 08-01-1958 in Halsteren met **Cornelis Bakx [Quma0067007]**, 26 jaar oud. Cornelis is geboren op 09-08-1931 in Bergen op Zoom, zoon van Jacobus Cornelis Bakx [Quma0067006] en Louisa Maria Paulina Lampo. Van de geboorte is aangifte gedaan [bron: akte 287]. Cornelis trouwde voorheen met Lydia Fluijt (geb. 1933).

(2) trouwde, minstens 36 jaar oud, na 1971 met **P. Linders**, minstens 40 jaar oud. P. is geboren op 17-11-1931 in Halsteren. P. is overleden in 1997 in Bergen op Zoom, 65 of 66 jaar oud.

Kinderen van Catharina en Cornelis:

1 Opvraagbaar via info@stichtingQuMa.nl. Volgt VIII-ba.
2 Opvraagbaar via info@stichtingQuMa.nl.
3 Wilma Bakx [QuMa0036607], geboren in 1965. Volgt VIII-bb.
4 Opvraagbaar via info@stichtingQuMa.nl. Volgt VIII-bc.
5 Opvraagbaar via info@stichtingQuMa.nl. Volgt VIII-bd.
6 Opvraagbaar via info@stichtingQuMa.nl. Volgt VIII-be.

VII-fa Cornelia Hendrika Keijsers [QuMa0036606] is geboren op 22-07-1939 in Halsteren, dochter van Marinus Keijsers [QuMa0036605] (zie VI-dq) en Wilhelmina Johanna van den Berg. Cornelia trouwde, 23 jaar oud, op 21-05-1963 in Halsteren met **Jacobus de Bruin [QuMa0014804]**, 24 jaar oud. Jacobus is geboren op 29-04-1939 in Steenbergen, zoon van Daniel (Daan) de Bruin [QuMa0014803] en Cornelia (Kee) Knop [QuMa0128006].

VII-fb Opvraagbaar via info@stichtingQuMa.nl, zoon van Marinus Keijsers [QuMa0036605] (zie VI-dq) en Wilhelmina Johanna van den Berg. Hij trouwde met **Opvraagbaar via info@stichtingQuMa.nl**.

Kinderen van Opvraagbaar via info@stichtingQuMa.nl en Opvraagbaar via info@stichtingQuMa.nl:

1 Opvraagbaar via info@stichtingQuMa.nl.
2 Petronella Wilhelmina Keijsers [QuMa0036607], geboren op 02-11-1979 in Halsteren. Petronella is overleden op 13-03-1996 in Rotterdam, 16 jaar oud.

VII-fc Opvraagbaar via info@stichtingQuMa.nl, dochter van Marinus Keijsers [QuMa0036605] (zie VI-dq) en Wilhelmina Johanna van den Berg. Zij trouwde met **Opvraagbaar via info@stichtingQuMa.nl**. Hij is een zoon van Jacobus van Rijswijk [Quma0072405] en Antonia van Tilburg [QuMa0032406].

Kinderen van Opvraagbaar via info@stichtingQuMa.nl en Opvraagbaar via info@stichtingQuMa.nl:

1 Opvraagbaar via info@stichtingQuMa.nl.
2 Opvraagbaar via info@stichtingQuMa.nl.

VII-fd Opvraagbaar via info@stichtingQuMa.nl, zoon van Jacobus Keijsers [QuMa0036605] (zie VI-dr) en Adriana Maria de Vroe. Hij trouwde met **Opvraagbaar via info@stichtingQuMa.nl**.

Kinderen van Opvraagbaar via info@stichtingQuMa.nl en Opvraagbaar via info@stichtingQuMa.nl:

1 Opvraagbaar via info@stichtingQuMa.nl.
2 Opvraagbaar via info@stichtingQuMa.nl. Volgt VIII-bf.

VII-fe Opvraagbaar via info@stichtingQuMa.nl, dochter van Jacobus Keijsers [QuMa0036605] (zie VI-dr) en Adriana Maria de Vroe. Zij trouwde met **Opvraagbaar via info@stichtingQuMa.nl**.

Kinderen van Opvraagbaar via info@stichtingQuMa.nl en Opvraagbaar via info@stichtingQuMa.nl:

1 Opvraagbaar via info@stichtingQuMa.nl.
2 Opvraagbaar via info@stichtingQuMa.nl.
3 Opvraagbaar via info@stichtingQuMa.nl.

VII-ff Opvraagbaar via info@stichtingQuMa.nl, dochter van Adrianus Keijsers [QuMa0036605] (zie VI-ds) en Wilhelmina Onstenk. Zij trouwde met **Opvraagbaar via info@stichtingQuMa.nl**.

VII-fg Opvraagbaar via info@stichtingQuMa.nl, zoon van Anthonius Johannes Keijsers [QuMa0036605] (zie VI-dt) en Cornelia Elisabeth Aarden. Hij trouwde met **Opvraagbaar via info@stichtingQuMa.nl**.

Kinderen van Opvraagbaar via info@stichtingQuMa.nl en Opvraagbaar via info@stichtingQuMa.nl:

1 Opvraagbaar via info@stichtingQuMa.nl. Volgt VIII-bg.
2 Opvraagbaar via info@stichtingQuMa.nl.

VII-fh Opvraagbaar via info@stichtingQuMa.nl, dochter van Anthonius Johannes Keijsers [QuMa0036605] (zie VI-dt) en Cornelia Elisabeth Aarden. Zij trouwde met **Opvraagbaar via info@stichtingQuMa.nl**. Hij is een zoon van Jacobus Petrus Suijkerbuijk en Jeanette Petronella Adriana Timmermans.

VII-fi Opvraagbaar via info@stichtingQuMa.nl, dochter van Anthonius Johannes Keijsers [QuMa0036605] (zie VI-dt) en Cornelia Elisabeth Aarden. Zij trouwde met **Opvraagbaar via info@stichtingQuMa.nl**. Hij is een zoon van Wilhelmus (Willem) van der Weegen [Quma0070805] en Elisabeth (Betsie) van Eekelen [Quma0070807].

Kinderen van Opvraagbaar via info@stichtingQuMa.nl en Opvraagbaar via info@stichtingQuMa.nl:

1 Opvraagbaar via info@stichtingQuMa.nl. Volgt VIII-bh.
2 Opvraagbaar via info@stichtingQuMa.nl.

VII-fj Opvraagbaar via info@stichtingQuMa.nl, dochter van Anthonius Johannes Keijsers [QuMa0036605] (zie VI-dt) en Cornelia Elisabeth Aarden. Zij trouwde met **Opvraagbaar via info@stichtingQuMa.nl**.

VII-fk Cornelia (Corry) Schmits [QuMa0036606] is geboren in 1931, dochter van Petrus (Piet) Schmits [Quma0085005] en Adriana (Jaantje) van Loon [QuMa0036605] (zie VI-du). Corry trouwde met **Ivon Johannes Baptist Maria Hendrickx**. Ivon is geboren op 31-03-1930 in Bergen op Zoom. Ivon is overleden op 09-04-2009 in Bergen op Zoom, 79 jaar oud.

Kind van Corry en Ivon:

1 Opvraagbaar via info@stichtingQuMa.nl.

VII-fl Johanna (Jo) Schmits [QuMa0036606] is geboren in 1935, dochter van Petrus (Piet) Schmits [Quma0085005] en Adriana (Jaantje) van Loon [QuMa0036605] (zie VI-du). Jo trouwde met **Pierre van Meel**. Pierre is geboren in 1935.

Kind van Jo en Pierre:

1 Opvraagbaar via info@stichtingQuMa.nl.

VII-fm Opvraagbaar via info@stichtingQuMa.nl, dochter van Petrus (Piet) Schmits [Quma0085005] en Adriana (Jaantje) van Loon [QuMa0036605] (zie VI-du). Zij trouwde met **Opvraagbaar via info@stichtingQuMa.nl**.

Kinderen van Opvraagbaar via info@stichtingQuMa.nl en Opvraagbaar via info@stichtingQuMa.nl:

1 Opvraagbaar via info@stichtingQuMa.nl.
2 Opvraagbaar via info@stichtingQuMa.nl.

VII-fn Martinus (Martin) Schmits [QuMa0036606] is geboren in 1939, zoon van Petrus (Piet) Schmits [Quma0085005] en Adriana (Jaantje) van Loon [QuMa0036605] (zie VI-du). Martin is overleden op 19-04-1995, 55 of 56 jaar oud. Martin trouwde met **Opvraagbaar via info@stichtingQuMa.nl**.

Kinderen van Martin en Opvraagbaar via info@stichtingQuMa.nl:

1 Opvraagbaar via info@stichtingQuMa.nl.
2 Opvraagbaar via info@stichtingQuMa.nl.

VII-fo Opvraagbaar via info@stichtingQuMa.nl, dochter van Petrus (Piet) Schmits [Quma0085005] en Adriana (Jaantje) van Loon [QuMa0036605] (zie VI-du). Zij trouwde met **Opvraagbaar via info@stichtingQuMa.nl**.

Kind van Opvraagbaar via info@stichtingQuMa.nl en Opvraagbaar via info@stichtingQuMa.nl:

1 Opvraagbaar via info@stichtingQuMa.nl. Volgt VIII-bi.

VII-fp Maria (Riet) Schmits [QuMa0036606] is geboren in 1943, dochter van Petrus (Piet) Schmits [Quma0085005] en Adriana (Jaantje) van Loon [QuMa0036605] (zie VI-du).
Notitie bij Riet: *rietvanschilt@gmail.com*
Riet trouwde, 18 of 19 jaar oud, op 28-06-1962 met **Adrianus Cornelis (Kees) van Schilt [Quma0083406]**, 20 jaar oud. Kees is geboren op 21-01-1942 in Halsteren, zoon van Cornelis (Joop) van Schilt [Quma0083805] en Johanna Tempelaars [Quma0083406]. Kees is overleden op 29-08-2004 in Halsteren, 62 jaar oud. Hij is gecremeerd op 02-09-2004 in Bergen op Zoom.

Kinderen van Riet en Kees:

1 Opvraagbaar via info@stichtingQuMa.nl. Volgt VIII-bj.
2 Opvraagbaar via info@stichtingQuMa.nl. Volgt VIII-bk.
3 Opvraagbaar via info@stichtingQuMa.nl. Volgt VIII-bl.
4 Opvraagbaar via info@stichtingQuMa.nl. Volgt VIII-bm.

VII-fq Sebastiaan (Seb) Schmits [QuMa0036606] is geboren op 13-05-1945 in Bergen op Zoom, zoon van Petrus (Piet) Schmits [Quma0085005] en Adriana (Jaantje) van Loon [QuMa0036605] (zie VI-du). Seb is overleden op 19-08-1985 in Rotterdam, 40 jaar oud. Hij is begraven op 23-08-1985 in Breda. Seb trouwde met **Opvraagbaar via info@stichtingQuMa.nl**.

Kinderen van Seb en Opvraagbaar via info@stichtingQuMa.nl:

1 Opvraagbaar via info@stichtingQuMa.nl.
2 Opvraagbaar via info@stichtingQuMa.nl.

VII-fr Opvraagbaar via info@stichtingQuMa.nl, dochter van Petrus (Piet) Schmits [Quma0085005] en Adriana (Jaantje) van Loon [QuMa0036605] (zie VI-du). Zij trouwde met **Opvraagbaar via info@stichtingQuMa.nl**.

Kinderen van Opvraagbaar via info@stichtingQuMa.nl en Opvraagbaar via info@stichtingQuMa.nl:

1 Opvraagbaar via info@stichtingQuMa.nl.
2 Opvraagbaar via info@stichtingQuMa.nl. Volgt VIII-bn.

VII-fs Wilhelmus (Wim) de Bruin [QuMa0036606] is geboren op 17-06-1936 in Halsteren, zoon van Petrus Adrianus de Bruin [QuMa0125806] en Johanna van Loon [QuMa0036605] (zie VI-dv). Wim trouwde, 26 jaar oud, op 29-06-1962 in Halsteren met **Maria Johanna (Riet) Luijks [QuMa0037205]**, 21 jaar oud. Riet is geboren op 15-06-1941 in Halsteren, dochter van Petrus Luijks [QuMa0037204] en Adriana Cornelia van Akkeren [Quma0061006].

Kinderen van Wim en Riet:

1 Opvraagbaar via info@stichtingQuMa.nl. Volgt VIII-bo.
2 Opvraagbaar via info@stichtingQuMa.nl.
3 Opvraagbaar via info@stichtingQuMa.nl.
4 Opvraagbaar via info@stichtingQuMa.nl.

VII-ft Jacoba Antonia de Bruin [QuMa0036606] is geboren op 01-02-1938 in Halsteren, dochter van Petrus Adrianus de Bruin [QuMa0125806] en Johanna van Loon [QuMa0036605] (zie VI-dv). Jacoba trouwde, 25 jaar oud, op 17-05-1963 in Halsteren met **Petrus Johannes Wijten [QuMa0036807]**, 30 jaar oud. Petrus is geboren op 22-06-1932 in Halsteren, zoon van Antonius Jacobus Wijten [Quma0121106] en Johanna Leijten [QuMa0036806]. Petrus is overleden op 06-08-2005 in Halsteren, 73 jaar oud. Hij is begraven op 11-08-2005 in Bergen op Zoom.

Kinderen van Jacoba en Petrus:

1 Opvraagbaar via info@stichtingQuMa.nl.
2 Opvraagbaar via info@stichtingQuMa.nl.

VII-fu Opvraagbaar via info@stichtingQuMa.nl, dochter van Petrus Adrianus de Bruin [QuMa0125806] en Johanna van Loon [QuMa0036605] (zie VI-dv). Zij trouwde met **Opvraagbaar via info@stichtingQuMa.nl**.

VII-fv Opvraagbaar via info@stichtingQuMa.nl, dochter van Petrus Adrianus de Bruin [QuMa0125806] en Johanna van Loon [QuMa0036605] (zie VI-dv). Zij trouwde met **Marinus Christianus Luijks [QuMa0037205]**. Marinus is geboren op 19-05-1935 in Halsteren, zoon van Petrus Luijks [QuMa0037204] en Adriana Cornelia van Akkeren [Quma0061006]. Marinus is overleden op 04-12-2013 in Halsteren, 78 jaar oud. Hij is gecremeerd op 08-12-2013 in Bergen op Zoom Crematorium.
Beroep:
bouwvakarbeider

Kinderen van Opvraagbaar via info@stichtingQuMa.nl en Marinus:

1 Opvraagbaar via info@stichtingQuMa.nl. Volgt VIII-bp.
2 Adrianus Petrus Marinus (André) Luijks [QuMa0036607], geboren op 30-09-1969 in Halsteren. André is overleden op 01-10-1969 in Halsteren, 1 dag oud.
3 Petrus Adrianus Marinus (Patrick) Luijks [QuMa0036607], geboren op 30-09-1969 in Halsteren. Patrick is overleden op 27-01-1970 in Halsteren, 3 maanden oud.

VII-fw Christianus Joannes Hopmans [QuMa0036606] is geboren op 18-06-1943 in Bergen op Zoom, zoon van Cornelis Johannes Hopmans [Quma0042605] en Catharina Cornelia van Loon [QuMa0036605] (zie VI-dw). Christianus is overleden op 22-04-1994 in Bergen op Zoom, 50 jaar oud. Christianus trouwde met **Opvraagbaar via info@stichtingQuMa.nl**.

Kind van Christianus en Opvraagbaar via info@stichtingQuMa.nl:

1 Opvraagbaar via info@stichtingQuMa.nl.

VII-fx Petrus Adrianus Hopmans [QuMa0036606] is geboren op 30-03-1946 in Bergen op Zoom, zoon van Cornelis Johannes Hopmans [Quma0042605] en Catharina Cornelia van Loon [QuMa0036605] (zie VI-dw). Petrus is overleden op 20-05-1985 in Bergen op Zoom, 39 jaar oud. Hij is begraven op 24-05-1985 in Halsteren [bron: Ie-120]. Petrus trouwde met **Opvraagbaar via info@stichtingQuMa.nl**.

Kind van Petrus en Opvraagbaar via info@stichtingQuMa.nl:

1 Opvraagbaar via info@stichtingQuMa.nl.

VII-fy Jacoba Adriana Mertens [QuMa0036606] is geboren op 12-05-1937 in Halsteren, dochter van Adrianus Mertens [Quma0041005] en Cornelia Johanna van Loon [QuMa0036605] (zie VI-dx). Jacoba trouwde, 23 jaar oud, op 09-05-1961 in Halsteren met **Sebastianus Verbogt**, 25 jaar oud. Sebastianus is geboren op 30-10-1935 in

Halsteren. Sebastianus is overleden op 18-03-2002 in Bergen op Zoom, 66 jaar oud. Hij is begraven op 23-03-2002 in Halsteren.

Kinderen van Jacoba en Sebastianus:

1 Opvraagbaar via info@stichtingQuMa.nl. Volgt VIII-bq.
2 Opvraagbaar via info@stichtingQuMa.nl. Volgt VIII-br.

VII-fz Adriana Maria Mertens [QuMa0036606] is geboren op 17-03-1941 in Halsteren, dochter van Adrianus Mertens [Quma0041005] en Cornelia Johanna van Loon [QuMa0036605] (zie VI-dx). Adriana:
(1) trouwde met **Adrianus Rens**. Adrianus is geboren in 1941. Adrianus is overleden op 19-06-2008 in Hoogerheide, 66 of 67 jaar oud. Hij is begraven op 26-06-2008 in Bergen op Zoom. Adrianus trouwde later met Corrie de Baat (geb. 1941).
(2) trouwde, 22 jaar oud, op 31-08-1963 in Halsteren met **Antonius Marinus van den Enden [QuMa0037205]**, 27 jaar oud. Antonius is geboren op 02-10-1935 in Halsteren, zoon van Adrianus Petrus van den Enden [Quma0066206] en Anna Luijks [QuMa0037204]. Antonius is overleden op 03-03-1991 in Bergen op Zoom, 55 jaar oud. Hij is begraven op 07-03-1991 in Lepelstraat.

Kinderen van Adriana en Antonius:

1 Opvraagbaar via info@stichtingQuMa.nl. Volgt VIII-bs.
2 Opvraagbaar via info@stichtingQuMa.nl. Volgt VIII-bt.
3 Opvraagbaar via info@stichtingQuMa.nl. Volgt VIII-bu.

VII-ga Opvraagbaar via info@stichtingQuMa.nl, zoon van Adrianus Mertens [Quma0041005] en Cornelia Johanna van Loon [QuMa0036605] (zie VI-dx). Hij trouwde met **Opvraagbaar via info@stichtingQuMa.nl**.

Kinderen van Opvraagbaar via info@stichtingQuMa.nl en Opvraagbaar via info@stichtingQuMa.nl:

1 Opvraagbaar via info@stichtingQuMa.nl. Volgt VIII-bv.
2 Opvraagbaar via info@stichtingQuMa.nl. Volgt VIII-bw.
3 Walter Mertens [QuMa0036607], geboren op 08-01-1971 in Bergen op Zoom. Volgt VIII-bx.
4 Opvraagbaar via info@stichtingQuMa.nl.

VII-gb Opvraagbaar via info@stichtingQuMa.nl, dochter van Cornelis van Elzakker [QuMa0034405] en Johanna Antonia van Loon [QuMa0036605] (zie VI-ec). Zij trouwde met **J. Nelen**. J. is geboren in 1935.

Kinderen van Opvraagbaar via info@stichtingQuMa.nl en J.:

1 Opvraagbaar via info@stichtingQuMa.nl.
2 Opvraagbaar via info@stichtingQuMa.nl.
3 Opvraagbaar via info@stichtingQuMa.nl.

VII-gc Opvraagbaar via info@stichtingQuMa.nl, zoon van Cornelis van Elzakker [QuMa0034405] en Johanna Antonia van Loon [QuMa0036605] (zie VI-ec). Hij trouwde met **Opvraagbaar via info@stichtingQuMa.nl**.

Kinderen van Opvraagbaar via info@stichtingQuMa.nl en Opvraagbaar via info@stichtingQuMa.nl:

1 Opvraagbaar via info@stichtingQuMa.nl.
2 Opvraagbaar via info@stichtingQuMa.nl. Volgt VIII-by.

VII-gd Opvraagbaar via info@stichtingQuMa.nl, zoon van Cornelis van Elzakker [QuMa0034405] en Johanna Antonia van Loon [QuMa0036605] (zie VI-ec). Hij trouwde met **Opvraagbaar via info@stichtingQuMa.nl**.

Kinderen van Opvraagbaar via info@stichtingQuMa.nl en Opvraagbaar via info@stichtingQuMa.nl:

1 Opvraagbaar via info@stichtingQuMa.nl.
2 Opvraagbaar via info@stichtingQuMa.nl.

VII-ge Opvraagbaar via info@stichtingQuMa.nl, zoon van Marinus van Loon [QuMa0036605] (zie VI-ed) en Maria Geertruida Dekker. Hij trouwde met **Opvraagbaar via info@stichtingQuMa.nl**.

VII-gf Opvraagbaar via info@stichtingQuMa.nl, zoon van Marinus van Loon [QuMa0036605] (zie VI-ed) en Maria Geertruida Dekker. Hij trouwde met **Opvraagbaar via info@stichtingQuMa.nl**. Zij is een dochter van Josephus Marinus Voeten [QuMa0123007] en Marie José Antoinette Boonen.

Kinderen van Opvraagbaar via info@stichtingQuMa.nl en Opvraagbaar via info@stichtingQuMa.nl:

1 Barbara van Loon [QuMa0036607], geboren in 1975. Barbara is overleden op 19-12-2009 in Bergen op Zoom, 33 of 34 jaar oud. Zij is begraven op 24-12-2009 in Bergen op Zoom.
Notitie bij Barbara: *Samen met Steve Grando*
2 Opvraagbaar via info@stichtingQuMa.nl.

VII-gg Opvraagbaar via info@stichtingQuMa.nl, zoon van Marinus van Loon [QuMa0036605] (zie VI-ed) en Maria Geertruida Dekker. Hij trouwde met **Opvraagbaar via info@stichtingQuMa.nl**.

Kinderen van Opvraagbaar via info@stichtingQuMa.nl en Opvraagbaar via info@stichtingQuMa.nl:

1 Opvraagbaar via info@stichtingQuMa.nl.
2 Opvraagbaar via info@stichtingQuMa.nl.

VII-gh Laurentius Gerardus van Loon [QuMa0036606] is geboren op 22-06-1946 in Halsteren, zoon van Marinus van Loon [QuMa0036605] (zie VI-ed) en Maria Geertruida Dekker. Laurentius is overleden op 19-11-2008 in Halsteren, 62 jaar oud. Hij is begraven

op 25-11-2008 in Bergen op Zoom. Laurentius trouwde, 18 jaar oud, op 26-02-1965 in Bergen op Zoom met **Catharina Maria Lucia Wijten [QuMa0032207]**, 17 jaar oud. Catharina is geboren op 07-02-1948 in Bergen op Zoom, dochter van Antonius Wijten [Quma0083407] en Lucia van Oers [QuMa0032206].

Kinderen van Laurentius en Catharina:

1 Opvraagbaar via info@stichtingQuMa.nl. Volgt VIII-bz.
2 Opvraagbaar via info@stichtingQuMa.nl. Volgt VIII-ca.
3 Opvraagbaar via info@stichtingQuMa.nl. Volgt VIII-cb.
4 Opvraagbaar via info@stichtingQuMa.nl. Volgt VIII-cc.

VII-gi Opvraagbaar via info@stichtingQuMa.nl, dochter van Marinus van Loon [QuMa0036605] (zie VI-ed) en Maria Geertruida Dekker. Zij trouwde met **Opvraagbaar via info@stichtingQuMa.nl**.

VII-gj Opvraagbaar via info@stichtingQuMa.nl, zoon van Marinus van Loon [QuMa0036605] (zie VI-ed) en Maria Geertruida Dekker. Hij trouwde met **Opvraagbaar via info@stichtingQuMa.nl**.

VII-gk Pieter Jan Mertens [QuMa0036606] is geboren op 09-10-1924 in Bergen op Zoom, zoon van Cornelis Mertens [QuMa0036605] (zie VI-eh) en Johanna Otto [Quma0069606]. Pieter trouwde, 19 jaar oud, op 04-09-1944 in Woensdrecht met **Maria Elisabeth Brouwers**, 24 of 25 jaar oud. Maria is geboren in 1919.

VII-gl Adrianus Cornelis van Broekhoven [QuMa0036606] is geboren op 23-12-1941 in Bergen op Zoom, zoon van Petrus van Broekhoven [Quma0244807] en Adriana Hendrika Mertens [QuMa0036605] (zie VI-ej). Adrianus trouwde, 19 jaar oud, op 28-11-1961 in Vlissingen met **Hendrica Maria Veijgen**, 19 jaar oud. Hendrica is geboren op 10-05-1942 in Dordrecht.

Kinderen van Adrianus en Hendrica:

1 Opvraagbaar via info@stichtingQuMa.nl.
2 Opvraagbaar via info@stichtingQuMa.nl.
3 Opvraagbaar via info@stichtingQuMa.nl.

VII-gm Wilhelmus Petrus van Broekhoven [QuMa0036606] is geboren op 23-12-1941 in Bergen op Zoom, zoon van Petrus van Broekhoven [Quma0244807] en Adriana Hendrika Mertens [QuMa0036605] (zie VI-ej). Wilhelmus trouwde, 22 jaar oud, op 06-03-1964 in Goes met **Maria Mijnsbergen**, 20 jaar oud. Maria is geboren op 18-09-1943 in Goes.

Kinderen van Wilhelmus en Maria:

1 Opvraagbaar via info@stichtingQuMa.nl.
2 Opvraagbaar via info@stichtingQuMa.nl.
3 Opvraagbaar via info@stichtingQuMa.nl.

VII-gn Edmond Petrus Johannes Geertse [QuMa0036606] is geboren op 23-05-1934 in Steenbergen, zoon van Edmond Petrus Johannes (Mon) Geertse en Cornelia (Nelly)

Mertens [QuMa0036605] (zie VI-ek). Edmond trouwde met **Opvraagbaar via info@stichtingQuMa.nl**.

VII-go Opvraagbaar via info@stichtingQuMa.nl, zoon van Edmond Petrus Johannes (Mon) Geertse en Cornelia (Nelly) Mertens [QuMa0036605] (zie VI-ek). Hij trouwde met **Opvraagbaar via info@stichtingQuMa.nl**.

VII-gp Adrianus Cornelis Maria Geertse [QuMa0036606] is geboren op 28-03-1939 in Steenbergen, zoon van Edmond Petrus Johannes (Mon) Geertse en Cornelia (Nelly) Mertens [QuMa0036605] (zie VI-ek). Adrianus is overleden op 30-10-2007 in Steenbergen, 68 jaar oud. Hij is begraven op 03-11-2007 in Bergen op Zoom. Adrianus trouwde met **Opvraagbaar via info@stichtingQuMa.nl**.

Kind van Adrianus en Opvraagbaar via info@stichtingQuMa.nl:

1 Opvraagbaar via info@stichtingQuMa.nl.

VII-gq Opvraagbaar via info@stichtingQuMa.nl, dochter van Edmond Petrus Johannes (Mon) Geertse en Cornelia (Nelly) Mertens [QuMa0036605] (zie VI-ek). Zij trouwde met **Opvraagbaar via info@stichtingQuMa.nl**.

VII-gr Cornelia Wilhelmina Mouwen [QuMa0036606] is geboren op 09-09-1925 in Halsteren, dochter van Hendrikus Mouwen [QuMa0043605] en Maria Elisabeth Keepers [QuMa0036605] (zie VI-em). Cornelia is overleden op 18-01-2011 in Halsteren, 85 jaar oud. Cornelia trouwde, 28 jaar oud, op 28-11-1953 in Halsteren met **Franciscus Nefs [Quma0042405]**, 30 jaar oud. Franciscus is geboren op 24-03-1923 in Halsteren, zoon van Petrus Nefs [Quma0042404] en Catharina van de Watering [Quma0058204]. Franciscus is overleden op 10-01-2009 in Halsteren, 85 jaar oud.

Kinderen van Cornelia en Franciscus:

1 Opvraagbaar via info@stichtingQuMa.nl. Volgt VIII-cd.
2 Opvraagbaar via info@stichtingQuMa.nl. Volgt VIII-ce.

VII-gs Wilhelmus Mattheus Mouwen [QuMa0036606] is geboren op 31-12-1926 in Halsteren, zoon van Hendrikus Mouwen [QuMa0043605] en Maria Elisabeth Keepers [QuMa0036605] (zie VI-em). Wilhelmus trouwde, 24 jaar oud, op 27-10-1951 met **Matilda de Groot**.

VII-gt Wilhelmina Adriana Mouwen [QuMa0036606] is geboren op 13-01-1928 in Halsteren, dochter van Hendrikus Mouwen [QuMa0043605] en Maria Elisabeth Keepers [QuMa0036605] (zie VI-em). Wilhelmina is overleden op 11-05-2006 in Bergen op Zoom, 78 jaar oud. Wilhelmina trouwde, 24 jaar oud, op 16-04-1952 in Halsteren met **Christiaan Withagen**.

Kind van Wilhelmina en Christiaan:

1 Opvraagbaar via info@stichtingQuMa.nl. Volgt VIII-cf.

VII-gu Mattheus Wilhelmus Mouwen [QuMa0036606] is geboren op 14-09-1931 in Halsteren, zoon van Hendrikus Mouwen [QuMa0043605] en Maria Elisabeth Keepers [QuMa0036605] (zie VI-em). Mattheus is overleden op 05-10-2003 in Bergen op Zoom,

72 jaar oud. Mattheus trouwde, 19 jaar oud, op 18-01-1951 in Woensdrecht met **Leonia Cornelia van Gool**.

VII-gv Opvraagbaar via info@stichtingQuMa.nl, zoon van Hendrikus Mouwen [QuMa0043605] en Maria Elisabeth Keepers [QuMa0036605] (zie VI-em). Hij trouwde met **Opvraagbaar via info@stichtingQuMa.nl**. Zij is een dochter van Cornelis Kuiper en Antonia Maria (Toke) Gladdines [Quma0069206].

Kinderen van Opvraagbaar via info@stichtingQuMa.nl en Opvraagbaar via info@stichtingQuMa.nl:

1 Opvraagbaar via info@stichtingQuMa.nl.
2 Opvraagbaar via info@stichtingQuMa.nl. Volgt VIII-cg.

VII-gw Adriana Maria (Jaan) Mouwen [QuMa0036606] is geboren op 04-12-1941 in Halsteren, dochter van Hendrikus Mouwen [QuMa0043605] en Maria Elisabeth Keepers [QuMa0036605] (zie VI-em). Jaan is overleden op 29-05-2016, 74 jaar oud. Zij is gecremeerd op 03-06-2016 in Bergen op Zoom Zoomstede. Jaan trouwde, 21 jaar oud, op 02-08-1963 met **Ludovicus Jacobus van As**.

Kind van Jaan en Ludovicus:

1 Opvraagbaar via info@stichtingQuMa.nl.

VII-gx Opvraagbaar via info@stichtingQuMa.nl, zoon van Hendrikus Mouwen [QuMa0043605] en Maria Elisabeth Keepers [QuMa0036605] (zie VI-em). Hij trouwde met **Opvraagbaar via info@stichtingQuMa.nl**.

VII-gy Hendrikus Gerardus Cornelia Maria Mouwen [QuMa0036606] is geboren op 28-05-1951 in Halsteren, zoon van Hendrikus Mouwen [QuMa0043605] en Maria Elisabeth Keepers [QuMa0036605] (zie VI-em). Hendrikus is overleden op 19-11-2006 in Bergen op Zoom, 55 jaar oud. Hendrikus trouwde met **Opvraagbaar via info@stichtingQuMa.nl**.

VII-gz Marinus Keijsers [QuMa0036606] is geboren op 02-06-1934 in Lepelstraat, zoon van Adrianus Keijsers [Quma0061006] en Anna Cornelia Keepers [QuMa0036605] (zie VI-en). Marinus trouwde, 26 jaar oud, op 22-09-1960 in Halsteren met **Cornelia Helena van Dongen [QuMa0037205]**, 22 jaar oud. Cornelia is geboren op 07-05-1938 in Wouw, dochter van Petrus Adrianus van Dongen [Quma0061206] en Philomena van Eekelen [QuMa0037204].

Kind van Marinus en Cornelia:

1 Opvraagbaar via info@stichtingQuMa.nl. Volgt VIII-ch.

VII-ha Cornelia Adriana (Corry) van Dessel [QuMa0036606] is geboren op 01-08-1936 in Halsteren, dochter van Johannes van Dessel [QuMa0144407] en Anna Maria Augustijn [QuMa0036605] (zie VI-ep). Corry is overleden op 22-11-1993 in Edegem (B), 57 jaar oud. Corry trouwde in Halsteren met **Petrus Cornelus Maria (Piet) Bogers [Quma0064007]**. Het huwelijk werd ontbonden op 05-05-1968. Piet is geboren op 07-11-1930 in Lepelstraat, zoon van Jacobus Gommarus Matheus Maria (Sjaak) Bogers [Quma0064006] en Johanna Petronella Anna Maria (Jeanette) Maas [QuMa0135407].

Piet is overleden op 05-11-2012 in Edegem UZA, 81 jaar oud. Hij is begraven op 10-11-2012 in Lepelstraat. Piet ging later samenwonen met Opvraagbaar via info@stichtingQuMa.nl.

Kind van Corry en Piet:

1 Opvraagbaar via info@stichtingQuMa.nl. Volgt VIII-ci.

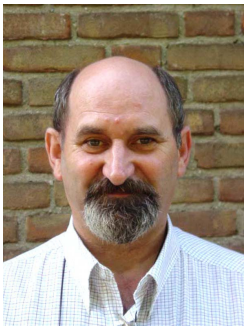

45 QuMa0014405001

VII-hb Adri Augustijn [QuMa0014405] (afb. 45) is geboren op 04-05-1949, zoon van Marinus Augustijn [QuMa0017404] (zie VI-ev) en Wilhelmina Petronella Elisabetha Kraaybeek [QuMa0014404]. Adri is overleden op 15-05-2007, 58 jaar oud. Adri trouwde met **Opvraagbaar via info@stichtingQuMa.nl**. Zij is een dochter van Paulus (Pol) van Gils [QuMa0135008] en Maria Cornelia (Riet) van Bers [QuMa0032206].

Betrokken bij:
getuige doop Opvraagbaar via info@stichtingQuMa.nl [tante vaderszijde]

Kinderen van Adri en Opvraagbaar via info@stichtingQuMa.nl:

1 Opvraagbaar via info@stichtingQuMa.nl. Volgt VIII-cj.
2 Maria Wilhelmina (Monique) Augustijn [QuMa0014406], geboren op 21-03-1973 in Steenbergen. Volgt VIII-ck.

VII-hc Opvraagbaar via info@stichtingQuMa.nl, dochter van Theodorus Franciscus de Kock [QuMa0036605] (zie VI-ey) en Cornelia Johanna van Zomeren [QuMa0046004]. Zij trouwde met **Piet Nuijten**. Piet is geboren in 1947, zoon van A.M. Nuijten en A.M. Bastiaanse. Piet is overleden op 24-10-2003 in Steenbergen, 55 of 56 jaar oud. Hij is begraven op 29-10-2003 in Bergen op Zoom.

Kinderen van Opvraagbaar via info@stichtingQuMa.nl en Piet:

1 Opvraagbaar via info@stichtingQuMa.nl.
2 Opvraagbaar via info@stichtingQuMa.nl.

VII-hd Opvraagbaar via info@stichtingQuMa.nl, zoon van Theodorus Franciscus de Kock [QuMa0036605] (zie VI-ey) en Cornelia Johanna van Zomeren [QuMa0046004]. Hij trouwde met **Opvraagbaar via info@stichtingQuMa.nl**. Zij is een dochter van Antonius Wilhelmus (Toon) Free en Antonia Johanna (To) Timmermans [QuMa0139007].

Kinderen van Opvraagbaar via info@stichtingQuMa.nl en Opvraagbaar via info@stichtingQuMa.nl:

1 Opvraagbaar via info@stichtingQuMa.nl. Volgt VIII-cl.
2 Opvraagbaar via info@stichtingQuMa.nl. Volgt VIII-cm.

VII-he Opvraagbaar via info@stichtingQuMa.nl, dochter van Adrianus (Ariaan) Jansen [QuMa0029505] en Maria Cornelia (Marie) Koetsenruijter [QuMa0036605] (zie VI-fa). Zij trouwde met **Opvraagbaar via info@stichtingQuMa.nl**.

VII-hf Opvraagbaar via info@stichtingQuMa.nl, dochter van Adrianus (Ariaan) Jansen [QuMa0029505] en Maria Cornelia (Marie) Koetsenruijter [QuMa0036605] (zie VI-fa). Zij trouwde met **Opvraagbaar via info@stichtingQuMa.nl**. Hij is een zoon van Wilhelmus (Willem) Landa en Maria (Marie) van Wunnik.

Kinderen van Opvraagbaar via info@stichtingQuMa.nl en Opvraagbaar via info@stichtingQuMa.nl:

1 Opvraagbaar via info@stichtingQuMa.nl. Volgt VIII-cn.

46 Landa Walter

2 Walter Landa [QuMa0029507] (afb. 46), geboren op 03-03-1979 in Steenbergen. Walter is overleden op 11-02-2007 in Steenbergen, 27 jaar oud (oorzaak: auto-ongeluk bij Den Heen, Schansdijk). Hij is gecremeerd op 16-02-2007 in Bergen op Zoom Crematorium [bron: Rouwkaart].

Beroep:
loodgieter

VII-hg Opvraagbaar via info@stichtingQuMa.nl, dochter van Theodoor (Theo) Akkermans [QuMa0036605] (zie VI-fb) en Maria Catharina Adriana (Marie) van Dijk [QuMa0016205]. Zij trouwde met **Opvraagbaar via info@stichtingQuMa.nl**.

VII-hh Opvraagbaar via info@stichtingQuMa.nl, zoon van Theodoor (Theo) Akkermans [QuMa0036605] (zie VI-fb) en Maria Catharina Adriana (Marie) van Dijk [QuMa0016205]. Hij trouwde met **Opvraagbaar via info@stichtingQuMa.nl**. Zij is een dochter van Wilhelmus Cornelis Bosters [Quma0247608] en Johanna Cornelia Stoffels [Quma0086406].

Kind van Opvraagbaar via info@stichtingQuMa.nl en Opvraagbaar via info@stichtingQuMa.nl:

1 Opvraagbaar via info@stichtingQuMa.nl.

VII-hi Opvraagbaar via info@stichtingQuMa.nl, zoon van Theodoor (Theo) Akkermans [QuMa0036605] (zie VI-fb) en Maria Catharina Adriana (Marie) van Dijk [QuMa0016205].

Hij trouwde met **Opvraagbaar via info@stichtingQuMa.nl**. Zij is een dochter van Cornelis Luijks [QuMa0037204] en Jacoba Dimphna Bogers [Quma0067206].

VII-hj Opvraagbaar via info@stichtingQuMa.nl, zoon van Petrus Adrianus Schillemans [QuMa0034405] en Anna Maria Catharina de Groot [QuMa0032205] (zie VI-ff). Hij trouwde met **Opvraagbaar via info@stichtingQuMa.nl**. Zij is een dochter van Marinus Johannes Leonardus Ooms [QuMa0035805] en Cornelia Johanna Maria Francisca Heijnen [Quma0061805].

Kinderen van Opvraagbaar via info@stichtingQuMa.nl en Opvraagbaar via info@stichtingQuMa.nl:

1 Opvraagbaar via info@stichtingQuMa.nl. Volgt VIII-co.
2 Opvraagbaar via info@stichtingQuMa.nl. Volgt VIII-cp.
3 Opvraagbaar via info@stichtingQuMa.nl. Volgt VIII-cq.

VII-hk Opvraagbaar via info@stichtingQuMa.nl, dochter van Petrus Adrianus Schillemans [QuMa0034405] en Anna Maria Catharina de Groot [QuMa0032205] (zie VI-ff). Zij trouwde met **Opvraagbaar via info@stichtingQuMa.nl**. Hij is een zoon van Opvraagbaar via info@stichtingQuMa.nl en Opvraagbaar via info@stichtingQuMa.nl.

VII-hl Opvraagbaar via info@stichtingQuMa.nl, dochter van Jacobus Cornelius Loos [QuMa0036605] (zie VI-fh) en Cornelia Dimphna Helmons [QuMa0015204]. Zij trouwde met **Opvraagbaar via info@stichtingQuMa.nl**.

Kinderen van Opvraagbaar via info@stichtingQuMa.nl uit onbekende relatie:

1 Opvraagbaar via info@stichtingQuMa.nl.
2 Opvraagbaar via info@stichtingQuMa.nl.

Kinderen van Opvraagbaar via info@stichtingQuMa.nl en Opvraagbaar via info@stichtingQuMa.nl:

3 Opvraagbaar via info@stichtingQuMa.nl.
4 Opvraagbaar via info@stichtingQuMa.nl.

VII-hm Opvraagbaar via info@stichtingQuMa.nl, dochter van Jacobus Cornelius Loos [QuMa0036605] (zie VI-fh) en Cornelia Dimphna Helmons [QuMa0015204]. Zij trouwde met **Opvraagbaar via info@stichtingQuMa.nl**.

Kinderen van Opvraagbaar via info@stichtingQuMa.nl en Opvraagbaar via info@stichtingQuMa.nl:

1 Opvraagbaar via info@stichtingQuMa.nl.
2 Opvraagbaar via info@stichtingQuMa.nl.

VII-hn Opvraagbaar via info@stichtingQuMa.nl, dochter van Jacobus Cornelius Loos [QuMa0036605] (zie VI-fh) en Cornelia Dimphna Helmons [QuMa0015204]. Zij trouwde met **Opvraagbaar via info@stichtingQuMa.nl**. Hij is een zoon van Thomas Henricus Josephus van der Heijden [QuMa0132007] en Johanna Cornelia Maria (Jeanne) Trouw [Quma0079806].

Kinderen van Opvraagbaar via info@stichtingQuMa.nl en Opvraagbaar via info@stichtingQuMa.nl:

1 Opvraagbaar via info@stichtingQuMa.nl.
2 Martine van der Heijden [QuMa0015206], geboren in 1984 in Steenbergen. Martine is overleden.
3 Opvraagbaar via info@stichtingQuMa.nl.

VII-ho Opvraagbaar via info@stichtingQuMa.nl, zoon van Petrus Johannes de Bruijn [QuMa0029005] en Anna Cornelia Loos [QuMa0036605] (zie VI-fi). Hij trouwde met **Opvraagbaar via info@stichtingQuMa.nl**. Zij is een dochter van Marijn Bakx [QuMa0115607] en Louisa Delahaut.

VII-hp Opvraagbaar via info@stichtingQuMa.nl, dochter van Adrianus Martinus Loos [QuMa0036605] (zie VI-fj) en Opvraagbaar via info@stichtingQuMa.nl. Zij trouwde met **Opvraagbaar via info@stichtingQuMa.nl**. Hij is een zoon van Martinus Adrianus (Tinus) van Gaans [QuMa0032205] en Johanna Petronella (Jo) Timmermans [QuMa0139007].

Kinderen van Opvraagbaar via info@stichtingQuMa.nl en Opvraagbaar via info@stichtingQuMa.nl:

1 Opvraagbaar via info@stichtingQuMa.nl.
2 Opvraagbaar via info@stichtingQuMa.nl.
3 Opvraagbaar via info@stichtingQuMa.nl.

VII-hq Opvraagbaar via info@stichtingQuMa.nl, dochter van Gerardus Johannes (Geert) Loos [QuMa0036605] (zie VI-fk) en Catharina (To) Oerlemans. Zij trouwde met **Opvraagbaar via info@stichtingQuMa.nl**. Hij is een zoon van Johannes Antonius (Jan) van Tilburg [QuMa0078806] en Johanna (Jo) van Dijk [QuMa0029505].

Kinderen van Opvraagbaar via info@stichtingQuMa.nl en Opvraagbaar via info@stichtingQuMa.nl:

1 Opvraagbaar via info@stichtingQuMa.nl.
2 Opvraagbaar via info@stichtingQuMa.nl.

VII-hr Opvraagbaar via info@stichtingQuMa.nl, zoon van Gerardus Johannes (Geert) Loos [QuMa0036605] (zie VI-fk) en Catharina (To) Oerlemans. Hij trouwde met **Opvraagbaar via info@stichtingQuMa.nl**.

VII-hs Opvraagbaar via info@stichtingQuMa.nl, zoon van Gerardus Johannes (Geert) Loos [QuMa0036605] (zie VI-fk) en Catharina (To) Oerlemans. Hij trouwde met **Opvraagbaar via info@stichtingQuMa.nl**. Zij is een dochter van N.N. Huigens.

Kinderen van Opvraagbaar via info@stichtingQuMa.nl en Opvraagbaar via info@stichtingQuMa.nl:

1 Opvraagbaar via info@stichtingQuMa.nl.
2 Opvraagbaar via info@stichtingQuMa.nl.

VII-ht Opvraagbaar via info@stichtingQuMa.nl, dochter van Gerardus Johannes (Geert) Loos [QuMa0036605] (zie VI-fk) en Catharina (To) Oerlemans. Zij trouwde met **Opvraagbaar via info@stichtingQuMa.nl**.

Kinderen van Opvraagbaar via info@stichtingQuMa.nl en Opvraagbaar via info@stichtingQuMa.nl:

1 Opvraagbaar via info@stichtingQuMa.nl.
2 Opvraagbaar via info@stichtingQuMa.nl.

VII-hu Opvraagbaar via info@stichtingQuMa.nl, zoon van Marinus Petrus Augustijn [QuMa0036605] (zie VI-fq) en Petronella Hagenaars [Quma0042405]. Hij trouwde met **Opvraagbaar via info@stichtingQuMa.nl**.

VII-hv Opvraagbaar via info@stichtingQuMa.nl, dochter van Marinus Petrus Augustijn [QuMa0036605] (zie VI-fq) en Petronella Hagenaars [Quma0042405]. Zij trouwde met **Opvraagbaar via info@stichtingQuMa.nl**.

VII-hw Opvraagbaar via info@stichtingQuMa.nl, zoon van Marinus Petrus Augustijn [QuMa0036605] (zie VI-fq) en Petronella Hagenaars [Quma0042405]. Hij trouwde met **Opvraagbaar via info@stichtingQuMa.nl**. Zij is een dochter van Johannes Petrus Huuskes en Antonia Helena Sophia Haarlemmer.

Kinderen van Opvraagbaar via info@stichtingQuMa.nl en Opvraagbaar via info@stichtingQuMa.nl:

1 Opvraagbaar via info@stichtingQuMa.nl.
2 Opvraagbaar via info@stichtingQuMa.nl.

VII-hx Opvraagbaar via info@stichtingQuMa.nl, dochter van Marinus Petrus Augustijn [QuMa0036605] (zie VI-fq) en Petronella Hagenaars [Quma0042405]. Zij trouwde met **Opvraagbaar via info@stichtingQuMa.nl**. Hij is een zoon van Adrianus Johannes Cornelis de Groot [QuMa0032205] en Petronella Wittenbols [QuMa0042806].

VII-hy Opvraagbaar via info@stichtingQuMa.nl, dochter van Marinus Petrus Augustijn [QuMa0036605] (zie VI-fq) en Petronella Hagenaars [Quma0042405]. Zij trouwde met **Opvraagbaar via info@stichtingQuMa.nl**.

VII-hz Opvraagbaar via info@stichtingQuMa.nl, dochter van Marinus Petrus Augustijn [QuMa0036605] (zie VI-fq) en Petronella Hagenaars [Quma0042405]. Zij trouwde met **Opvraagbaar via info@stichtingQuMa.nl**.

VII-ia Opvraagbaar via info@stichtingQuMa.nl, zoon van Marinus Petrus Augustijn [QuMa0036605] (zie VI-fq) en Petronella Hagenaars [Quma0042405]. Hij trouwde met **Opvraagbaar via info@stichtingQuMa.nl**.

VII-ib Opvraagbaar via info@stichtingQuMa.nl, dochter van Gerardus Johannes (Gerrit) Augustijn [QuMa0036605] (zie VI-fr) en Johanna Gerarda Francisca van Loosen. Zij trouwde met **Opvraagbaar via info@stichtingQuMa.nl**.

Kinderen van Opvraagbaar via info@stichtingQuMa.nl en Opvraagbaar via info@stichtingQuMa.nl:

1 Opvraagbaar via info@stichtingQuMa.nl.
2 Opvraagbaar via info@stichtingQuMa.nl.

VII-ic Opvraagbaar via info@stichtingQuMa.nl, zoon van Gerardus Johannes (Gerrit) Augustijn [QuMa0036605] (zie VI-fr) en Johanna Gerarda Francisca van Loosen. Hij trouwde met **Opvraagbaar via info@stichtingQuMa.nl**.

Kinderen van Opvraagbaar via info@stichtingQuMa.nl en Opvraagbaar via info@stichtingQuMa.nl:

1 Opvraagbaar via info@stichtingQuMa.nl.
2 Opvraagbaar via info@stichtingQuMa.nl.

VII-id Opvraagbaar via info@stichtingQuMa.nl, zoon van Ignatius Johannes Aloysius Leijdekkers [Quma0122407] en Maria Dimphna Catharina Augustijn [QuMa0036605] (zie VI-ft). Hij trouwde met **Opvraagbaar via info@stichtingQuMa.nl**.

Kind van Opvraagbaar via info@stichtingQuMa.nl en Opvraagbaar via info@stichtingQuMa.nl:

1 Opvraagbaar via info@stichtingQuMa.nl.

VII-ie Opvraagbaar via info@stichtingQuMa.nl, zoon van Ignatius Johannes Aloysius Leijdekkers [Quma0122407] en Maria Dimphna Catharina Augustijn [QuMa0036605] (zie VI-ft). Hij trouwde met **Opvraagbaar via info@stichtingQuMa.nl**.

Kinderen van Opvraagbaar via info@stichtingQuMa.nl en Opvraagbaar via info@stichtingQuMa.nl:

1 Opvraagbaar via info@stichtingQuMa.nl.
2 Opvraagbaar via info@stichtingQuMa.nl.

VII-if Opvraagbaar via info@stichtingQuMa.nl, zoon van Ignatius Johannes Aloysius Leijdekkers [Quma0122407] en Maria Dimphna Catharina Augustijn [QuMa0036605] (zie VI-ft). Hij trouwde met **Opvraagbaar via info@stichtingQuMa.nl**.

Kinderen van Opvraagbaar via info@stichtingQuMa.nl en Opvraagbaar via info@stichtingQuMa.nl:

1 Opvraagbaar via info@stichtingQuMa.nl.
2 Opvraagbaar via info@stichtingQuMa.nl.

VII-ig Cees van Hooijdonk [QuMa0036606] is geboren in 1959, zoon van Alphonsus van Hooijdonk [QuMa0037206] en Catharina Augustijn [QuMa0036605] (zie VI-fw). Cees is overleden op 21-06-2008 in Lepelstraat, 48 of 49 jaar oud. Hij is begraven op 27-06-2008 in Bergen op Zoom. Cees trouwde met **Opvraagbaar via info@stichtingQuMa.nl**. Zij is een dochter van Arnoldus Petrus Maria Hagenaars [Quma0065007] en Maria van Oevelen [QuMa0034806].

VII-ih Cornelia Johanna Theresia van der Boom [Quma0041206] is geboren op 24-08-1931 in Bergen op Zoom, dochter van Waltherus Johannes van der Boom [Quma0041205] en Petronella de Bruijn [Quma0067007] (zie VI-gl). Van de geboorte is aangifte gedaan [bron: akte 303]. Cornelia is overleden op 28-08-2005 in Bergen op Zoom, 74 jaar oud. Zij is begraven op 01-09-2005 in Bergen op Zoom. Cornelia trouwde met **Jaap Bevers**. Jaap is geboren in 1929.

Kinderen van Cornelia en Jaap:

1 Opvraagbaar via info@stichtingQuMa.nl. Volgt VIII-cr.
2 Opvraagbaar via info@stichtingQuMa.nl. Volgt VIII-cs.
3 Opvraagbaar via info@stichtingQuMa.nl. Volgt VIII-ct.

VII-ii Opvraagbaar via info@stichtingQuMa.nl, zoon van Jacobus Petrus van den Bogart [Quma0067007] (zie VI-gm) en Johanna Maria Christina van Eekelen [QuMa0146206]. Hij trouwde met **Opvraagbaar via info@stichtingQuMa.nl**.

Kind van Opvraagbaar via info@stichtingQuMa.nl en Opvraagbaar via info@stichtingQuMa.nl:

1 Opvraagbaar via info@stichtingQuMa.nl. Volgt VIII-cu.

VII-ij Marinus Peters Delhez [QuMa0029206] is geboren op 17-12-1924 in Steenbergen, zoon van Jacobus Delhez [QuMa0029205] en Catharina Adriana Buuron [Quma0078606] (zie VI-go). Marinus is overleden. Marinus trouwde met **Anna Maria Johanna Schillemans [QuMa0016005]**. Anna is geboren op 14-06-1927 in Steenbergen, dochter van Cornelis Johannes Schillemans [QuMa0034404] en Johanna van der Weegen [QuMa0016004]. Anna is overleden op 11-02-2002 in Steenbergen, 74 jaar oud. Zij is gecremeerd op 16-02-2002 in Bergen op Zoom.

VII-ik Cornelis (Kees) Delhez [QuMa0029206] is geboren op 25-08-1932 in Steenbergen, zoon van Jacobus Delhez [QuMa0029205] en Catharina Adriana Buuron [Quma0078606] (zie VI-go). Kees is overleden op 11-01-2009 in Bergen op Zoom, 76 jaar oud. Hij is begraven op 16-01-2009 in Bergen op Zoom. Kees trouwde, 27 jaar oud, in 04-1960 in Steenbergen met **Maria Catharina Adriana Goderie [QuMa0032006]**, 22 of 23 jaar oud. Maria is geboren op 06-04-1937 in De Heen, dochter van Laurens Goderie [Quma0061005] en Johanna Demmers [QuMa0032005].

Kinderen van Kees en Maria:

1 Opvraagbaar via info@stichtingQuMa.nl. Volgt VIII-cv.
2 Jacobus Laurentius (Carlo) Delhez [QuMa0029207], geboren op 12-06-1967 in Steenbergen. Carlo is overleden op 17-10-2015 in Bergen op Zoom, 48 jaar oud.

VII-il Opvraagbaar via info@stichtingQuMa.nl, dochter van Petrus Bosmans [Quma0065006] (zie VI-gq) en Adriana Cornelia Huigen [Quma0073206]. Zij trouwde met **Opvraagbaar via info@stichtingQuMa.nl**.

VII-im Opvraagbaar via info@stichtingQuMa.nl, zoon van Petrus Bosmans [Quma0065006] (zie VI-gq) en Cornelia Dorothea Maria van Genk [QuMa0327008]. Hij trouwde met **Opvraagbaar via info@stichtingQuMa.nl**. Zij is een dochter van Maria

(Marie) Verhagen [QuMa0015505] en Johannes Leonardus Cornelis (Jan) Goderie [Quma0041806].

Kinderen van Opvraagbaar via info@stichtingQuMa.nl en Opvraagbaar via info@stichtingQuMa.nl:

1 Opvraagbaar via info@stichtingQuMa.nl.
2 Opvraagbaar via info@stichtingQuMa.nl.
3 Opvraagbaar via info@stichtingQuMa.nl.

VII-in Opvraagbaar via info@stichtingQuMa.nl, zoon van Petrus Bosmans [Quma0065006] (zie VI-gq) en Cornelia Dorothea Maria van Genk [QuMa0327008]. Hij trouwde met **Opvraagbaar via info@stichtingQuMa.nl**. Zie VII-jl voor persoonsgegevens van Opvraagbaar via info@stichtingQuMa.nl.

Kinderen van Opvraagbaar via info@stichtingQuMa.nl en Opvraagbaar via info@stichtingQuMa.nl:

1 Opvraagbaar via info@stichtingQuMa.nl. Volgt VIII-cw.
2 Opvraagbaar via info@stichtingQuMa.nl.

VII-io Opvraagbaar via info@stichtingQuMa.nl, zoon van Hubertus (Bart) Bakx [Quma0062206] (zie VI-gs) en Catharina Elisabeth de Weert [QuMa0017404] (zie VI-ii). Hij trouwde met **Opvraagbaar via info@stichtingQuMa.nl**.

Kind van Opvraagbaar via info@stichtingQuMa.nl en Opvraagbaar via info@stichtingQuMa.nl:

1 Opvraagbaar via info@stichtingQuMa.nl. Volgt VIII-cx.

VII-ip Maria Adriana Bakx [QuMa0017405] is geboren op 17-03-1945 in Steenbergen, dochter van Hubertus (Bart) Bakx [Quma0062206] (zie VI-gs) en Catharina Elisabeth de Weert [QuMa0017404] (zie VI-ii). Maria is overleden op 01-11-2008 in Oudenbosch, 63 jaar oud. Zij is begraven op 05-11-2008 in Oudenbosch. Maria trouwde met **Opvraagbaar via info@stichtingQuMa.nl**.

Kinderen van Maria en Opvraagbaar via info@stichtingQuMa.nl:

1 Opvraagbaar via info@stichtingQuMa.nl.
2 Opvraagbaar via info@stichtingQuMa.nl. Volgt VIII-cy.
3 Opvraagbaar via info@stichtingQuMa.nl.

VII-iq Opvraagbaar via info@stichtingQuMa.nl, dochter van Cornelius (Kees) Bakx [Quma0062206] (zie VI-gt) en Aleida Elisabeth Clara Verdaasdonk. Zij trouwde met **Opvraagbaar via info@stichtingQuMa.nl**.

VII-ir Opvraagbaar via info@stichtingQuMa.nl, dochter van Cornelius (Kees) Bakx [Quma0062206] (zie VI-gt) en Aleida Elisabeth Clara Verdaasdonk. Zij trouwde met **Opvraagbaar via info@stichtingQuMa.nl**.

VII-is Opvraagbaar via info@stichtingQuMa.nl, dochter van Antonius Brocatus [QuMa0032005] en Petronella (Pietje) Bakx [Quma0062206] (zie VI-gu). Zij trouwde met **Opvraagbaar via info@stichtingQuMa.nl**. Hij is een zoon van Franciscus Luijkx [Quma0062206] en Geertruida Maria van Meer [QuMa0015803].

VII-it Opvraagbaar via info@stichtingQuMa.nl, dochter van Adrianus Hubertus (Adriaan) Bakx [Quma0062206] (zie VI-gv) en Cornelia Maria Joanna (Cor) Roelen [QuMa0030805]. Bij de doop van dit kind was getuige Cornelia Huijsmans (1884-1977) [grootmoeder moederszijde] aanwezig. Zij trouwde met **Wilhelmus Josephus Petrus Trimbos**. Wilhelmus is geboren op 24-04-1928 in Oud en Nieuw Gastel, zoon van Petrus Gregorius Albertus Maria Trimbos en Maria Wilhelmina Francisca Willems. Wilhelmus is overleden op 25-10-2012 in Venray, 84 jaar oud.

Beroep:
kantoorbediende

Kinderen van Opvraagbaar via info@stichtingQuMa.nl en Wilhelmus:

1 Opvraagbaar via info@stichtingQuMa.nl. Volgt VIII-cz.
2 Opvraagbaar via info@stichtingQuMa.nl. Volgt VIII-da.
3 Opvraagbaar via info@stichtingQuMa.nl. Volgt VIII-db.

VII-iu Opvraagbaar via info@stichtingQuMa.nl, dochter van Adrianus Hubertus (Adriaan) Bakx [Quma0062206] (zie VI-gv) en Cornelia Maria Joanna (Cor) Roelen [QuMa0030805]. Bij de doop van dit kind was getuige Kornelis Karel Roelen (1875-1950) [grootvader moederszijde] aanwezig. Zij trouwde met **Opvraagbaar via info@stichtingQuMa.nl**. Hij is een zoon van Petrus van Ginneken [QuMa0034604] en Elisa Cornelia Johanna Stoop [QuMa0159206].

Kinderen van Opvraagbaar via info@stichtingQuMa.nl en Opvraagbaar via info@stichtingQuMa.nl:

1 Opvraagbaar via info@stichtingQuMa.nl. Volgt VIII-dc.
2 Opvraagbaar via info@stichtingQuMa.nl. Volgt VIII-dd.

47 Nelemans Johannes

VII-iv Opvraagbaar via info@stichtingQuMa.nl, dochter van Adrianus Hubertus (Adriaan) Bakx [Quma0062206] (zie VI-gv) en Cornelia Maria Joanna (Cor) Roelen [QuMa0030805]. Zij trouwde met **Johannes Cornelis (Jan) Nelemans [Quma0085808]** (afb. 47). Jan is geboren op 10-09-1936 in Hoeven, zoon van Cornelis Nelemans [Quma0085807] en Antonia van den Broek. Jan is overleden op 24-02-2009 in Hoeven, 72 jaar oud. Hij is begraven op 28-02-2009 in Hoeven.

Notitie bij overlijden van Jan: *Jan is begraven op de plaats van zijn opa Jan Nelemans (1882-1959)*

Onderscheiding:
vanaf 29-04-2005 lid in de Orde van Oranje Nassau

Kinderen van Opvraagbaar via info@stichtingQuMa.nl en Jan:

1 Opvraagbaar via info@stichtingQuMa.nl. Volgt VIII-de.
2 Opvraagbaar via info@stichtingQuMa.nl. Volgt VIII-df.
3 Opvraagbaar via info@stichtingQuMa.nl. Volgt VIII-dg.

VII-iw Opvraagbaar via info@stichtingQuMa.nl, zoon van Adrianus Hubertus (Adriaan) Bakx [Quma0062206] (zie VI-gv) en Cornelia Maria Joanna (Cor) Roelen [QuMa0030805]. Hij trouwde met **Opvraagbaar via info@stichtingQuMa.nl**. Zij is een dochter van Marinus van de Watering [Quma0058205] en Anthonetta Cornelia Verhees [QuMa0144407].

VII-ix Opvraagbaar via info@stichtingQuMa.nl, dochter van Adrianus Hubertus (Adriaan) Bakx [Quma0062206] (zie VI-gv) en Cornelia Maria Joanna (Cor) Roelen [QuMa0030805]. Zij trouwde met **Opvraagbaar via info@stichtingQuMa.nl**. Hij is een zoon van Petrus van Ginneken [QuMa0034604] en Elisa Cornelia Johanna Stoop [QuMa0159206].

Kinderen van Opvraagbaar via info@stichtingQuMa.nl en Opvraagbaar via info@stichtingQuMa.nl:

1 Opvraagbaar via info@stichtingQuMa.nl. Volgt VIII-dh.
2 Opvraagbaar via info@stichtingQuMa.nl. Volgt VIII-di.

VII-iy Opvraagbaar via info@stichtingQuMa.nl, dochter van Adrianus Hubertus (Adriaan) Bakx [Quma0062206] (zie VI-gv) en Cornelia Maria Joanna (Cor) Roelen [QuMa0030805]. Zij trouwde met **Opvraagbaar via info@stichtingQuMa.nl**. Hij is een zoon van Cornelis Broos [Quma0058806] en Cornelia Johanna Laurentia Aanraad [Quma0070806].

Kinderen van Opvraagbaar via info@stichtingQuMa.nl en Opvraagbaar via info@stichtingQuMa.nl:

1 Opvraagbaar via info@stichtingQuMa.nl. Volgt VIII-dj.
2 Opvraagbaar via info@stichtingQuMa.nl.

VII-iz Opvraagbaar via info@stichtingQuMa.nl, dochter van Adrianus Hubertus (Adriaan) Bakx [Quma0062206] (zie VI-gv) en Cornelia Maria Joanna (Cor) Roelen [QuMa0030805]. Zij trouwde met **Opvraagbaar via info@stichtingQuMa.nl**. Hij is een zoon van Petrus Leonardus Elst en Anna Maria van Seggelen.

Kinderen van Opvraagbaar via info@stichtingQuMa.nl en Opvraagbaar via info@stichtingQuMa.nl:

1 Opvraagbaar via info@stichtingQuMa.nl. Volgt VIII-dk.
2 Opvraagbaar via info@stichtingQuMa.nl. Volgt VIII-dl.

VII-ja Opvraagbaar via info@stichtingQuMa.nl, zoon van Adrianus Hubertus (Adriaan) Bakx [Quma0062206] (zie VI-gv) en Cornelia Maria Joanna (Cor) Roelen [QuMa0030805]. Bij de doop van dit kind was getuige Cornelia Huijsmans (1884-1977)

[grootmoeder moederszijde] aanwezig. Hij trouwde met **Opvraagbaar via info@stichtingQuMa.nl**. Zij is een dochter van Thomas Ludovicus van Campenhout [Quma0071006] en Wilhelmina Johanna van Toen.

Kind van Opvraagbaar via info@stichtingQuMa.nl en Opvraagbaar via info@stichtingQuMa.nl:

1 Opvraagbaar via info@stichtingQuMa.nl. Volgt VIII-dm.

VII-jb Opvraagbaar via info@stichtingQuMa.nl, dochter van Adrianus Hubertus (Adriaan) Bakx [Quma0062206] (zie VI-gv) en Cornelia Maria Joanna (Cor) Roelen [QuMa0030805]. Zij trouwde met **Opvraagbaar via info@stichtingQuMa.nl**. Hij is een zoon van Petrus Jacobus Koenraadt [Quma0067007] en Cornelia Petie [Quma0067008].

Kinderen van Opvraagbaar via info@stichtingQuMa.nl en Opvraagbaar via info@stichtingQuMa.nl:

1 Opvraagbaar via info@stichtingQuMa.nl. Volgt VIII-dn.
2 Opvraagbaar via info@stichtingQuMa.nl. Volgt VIII-do.
3 Opvraagbaar via info@stichtingQuMa.nl. Volgt VIII-dp.

VII-jc Opvraagbaar via info@stichtingQuMa.nl, dochter van Adrianus Hubertus (Adriaan) Bakx [Quma0062206] (zie VI-gv) en Cornelia Maria Joanna (Cor) Roelen [QuMa0030805]. Zij trouwde met **Opvraagbaar via info@stichtingQuMa.nl**. Hij is een zoon van Martinus (Maarten) Brocatus [Quma0247609] en Adriana Maria Schillemans [QuMa0017204].

Kind van Opvraagbaar via info@stichtingQuMa.nl en Opvraagbaar via info@stichtingQuMa.nl:

1 Opvraagbaar via info@stichtingQuMa.nl.

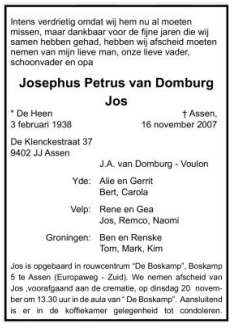

Intens verdrietig omdat wij hem nu al moeten missen, maar dankbaar voor de fijne jaren die wij samen hebben gehad, hebben wij afscheid moeten nemen van mijn lieve man, onze lieve vader, schoonvader en opa

Josephus Petrus van Domburg
Jos

* De Heen
3 februari 1938

† Assen,
16 november 2007

De Klenckestraat 37
9402 JJ Assen

J.A. van Domburg - Voulon

Yde: Alie en Gerrit
Bert, Carola

Velp: Rene en Gea
Jos, Remco, Naomi

Groningen: Ben en Renske
Tom, Mark, Kim

Jos is opgebaard in rouwcentrum "De Boskamp", Boskamp 5 te Assen (Europaweg - Zuid). We nemen afscheid van Jos , voorafgaand aan de crematie, op dinsdag 20 november om 13.30 uur in de aula van " De Boskamp". Aansluitend is er in de koffiekamer gelegenheid tot condoleren.

48 rouwadvertentie Jos van Domburg

VII-jd Josephus Petrus (Jos) van Domburg [Quma0062207] (afb. 48) is geboren op 03-02-1938 in Steenbergen, zoon van Marinus Adrianus van Domburg [Quma0083407] en Catharina (Kato) Bakx [Quma0062206] (zie VI-gy). Jos is overleden op 16-11-2007 in Assen, 69 jaar oud. Hij is begraven op 20-11-2007 in Assen. Jos trouwde met **Opvraagbaar via info@stichtingQuMa.nl**.

Kinderen van Jos en Opvraagbaar via info@stichtingQuMa.nl:

1 Opvraagbaar via info@stichtingQuMa.nl.

2 Opvraagbaar via info@stichtingQuMa.nl.
3 Opvraagbaar via info@stichtingQuMa.nl.

VII-je Opvraagbaar via info@stichtingQuMa.nl, dochter van Marinus Adrianus van Domburg [Quma0083407] en Catharina (Kato) Bakx [Quma0062206] (zie VI-gy). Zij trouwde met **Opvraagbaar via info@stichtingQuMa.nl**.

Kind van Opvraagbaar via info@stichtingQuMa.nl en Opvraagbaar via info@stichtingQuMa.nl:

1 Opvraagbaar via info@stichtingQuMa.nl.

VII-jf Cornelis (Kees) van Domburg [Quma0062207] is geboren op 02-10-1943 in Steenbergen, zoon van Marinus Adrianus van Domburg [Quma0083407] en Catharina (Kato) Bakx [Quma0062206] (zie VI-gy). Kees is overleden op 06-11-2007 in Zwolle, 64 jaar oud. Hij is begraven op 09-11-2007 in Espel. Kees trouwde met **Opvraagbaar via info@stichtingQuMa.nl**.

Kinderen van Kees en Opvraagbaar via info@stichtingQuMa.nl:

1 Opvraagbaar via info@stichtingQuMa.nl.
2 Opvraagbaar via info@stichtingQuMa.nl.

VII-jg Opvraagbaar via info@stichtingQuMa.nl, dochter van Marinus Johannes (Rinus) Bakx [Quma0062206] (zie VI-gz) en Johanna Adriana Boogaart [Quma0065806]. Zij trouwde met **Opvraagbaar via info@stichtingQuMa.nl**. Hij is een zoon van Sebastiaan Bastiaanse [QuMa0032205] en Helena Anna Maria Vos [QuMa0080606].

VII-jh Opvraagbaar via info@stichtingQuMa.nl, dochter van Marinus Johannes (Rinus) Bakx [Quma0062206] (zie VI-gz) en Johanna Adriana Boogaart [Quma0065806]. Zij trouwde met **Opvraagbaar via info@stichtingQuMa.nl**.

VII-ji Opvraagbaar via info@stichtingQuMa.nl, zoon van Marinus Johannes (Rinus) Bakx [Quma0062206] (zie VI-gz) en Johanna Adriana Boogaart [Quma0065806]. Hij trouwde met **Opvraagbaar via info@stichtingQuMa.nl**.

VII-jj Opvraagbaar via info@stichtingQuMa.nl, dochter van Marinus Johannes (Rinus) Bakx [Quma0062206] (zie VI-gz) en Johanna Adriana Boogaart [Quma0065806]. Zij trouwde met **Opvraagbaar via info@stichtingQuMa.nl**. Hij is een zoon van Jacobus Johannes Wilhelmus Rooms [QuMa0015204] en Antonetta Dijmphna Maria Meesters [Quma0065806].

Kinderen van Opvraagbaar via info@stichtingQuMa.nl en Opvraagbaar via info@stichtingQuMa.nl:

1 Opvraagbaar via info@stichtingQuMa.nl.
2 Opvraagbaar via info@stichtingQuMa.nl.
3 Opvraagbaar via info@stichtingQuMa.nl.

VII-jk Opvraagbaar via info@stichtingQuMa.nl, zoon van Johannes van Merriënboer [QuMa0018405] en Adriana Jochems [QuMa0036405] (zie VI-he). Hij:

(1) trouwde met **Opvraagbaar via info@stichtingQuMa.nl**. Zij is een dochter van Jacobus Wilhelmus Adrianus van Sprundel [Quma0075306] en Alida Judoca Maria van Meir [QuMa0495210].
(2) trouwde met **Opvraagbaar via info@stichtingQuMa.nl**. Zij is een dochter van Jacobus Antonius Houtepen [QuMa0018004] en Cornelia (Cor) van der Minnen.

Kinderen van Opvraagbaar via info@stichtingQuMa.nl en Opvraagbaar via info@stichtingQuMa.nl (1):

1 Opvraagbaar via info@stichtingQuMa.nl. Volgt VIII-dq.
2 Opvraagbaar via info@stichtingQuMa.nl. Volgt VIII-dr.

VII-jl Opvraagbaar via info@stichtingQuMa.nl, dochter van Johannes van Merriënboer [QuMa0018405] en Adriana Jochems [QuMa0036405] (zie VI-he). Zij trouwde met **Opvraagbaar via info@stichtingQuMa.nl**. Zie VII-in voor persoonsgegevens van Opvraagbaar via info@stichtingQuMa.nl.

Kinderen van Opvraagbaar via info@stichtingQuMa.nl en Opvraagbaar via info@stichtingQuMa.nl: zie VII-in.

VII-jm Opvraagbaar via info@stichtingQuMa.nl, dochter van Hubertus (Bart) Jochems [QuMa0036405] (zie VI-hf) en Johanna Louisa Bakx [Quma0067007]. Zij trouwde met **Opvraagbaar via info@stichtingQuMa.nl**.

Kinderen van Opvraagbaar via info@stichtingQuMa.nl en Opvraagbaar via info@stichtingQuMa.nl:

1 Opvraagbaar via info@stichtingQuMa.nl.
2 Opvraagbaar via info@stichtingQuMa.nl.

VII-jn Opvraagbaar via info@stichtingQuMa.nl, dochter van Hubertus (Bart) Jochems [QuMa0036405] (zie VI-hf) en Johanna Louisa Bakx [Quma0067007]. Zij trouwde met **Opvraagbaar via info@stichtingQuMa.nl**. Hij is een zoon van Leendert (Leen) Ridderhof [QuMa0576210] en Cornelia Maria Helmons [Quma0061405].

Kinderen van Opvraagbaar via info@stichtingQuMa.nl en Opvraagbaar via info@stichtingQuMa.nl:

1 Opvraagbaar via info@stichtingQuMa.nl. Volgt VIII-ds.
2 Opvraagbaar via info@stichtingQuMa.nl.

VII-jo Opvraagbaar via info@stichtingQuMa.nl, dochter van Hubertus (Bart) Jochems [QuMa0036405] (zie VI-hf) en Johanna Louisa Bakx [Quma0067007]. Zij trouwde met **Cornelis Johannes Maria (Kees) Jacobs [Quma0065807]**. Kees is geboren op 25-02-1950 in Steenbergen, zoon van Gerardus Jacobs (Geert) Jacobs [Quma0065806] en Anna Catharina Bosters [Quma0083407]. Kees is overleden op 21-04-2010 in Roosendaal St. Franciscus Ziekenhuis, 60 jaar oud. Hij is begraven op 27-04-2010 in Welberg.

Kinderen van Opvraagbaar via info@stichtingQuMa.nl en Kees:

1 Opvraagbaar via info@stichtingQuMa.nl.

2 Opvraagbaar via info@stichtingQuMa.nl.

VII-jp Opvraagbaar via info@stichtingQuMa.nl, zoon van Hubertus (Bart) Jochems [QuMa0036405] (zie VI-hf) en Johanna Louisa Bakx [Quma0067007]. Hij trouwde met **Opvraagbaar via info@stichtingQuMa.nl**. Zij is een dochter van Jacobus Leonardus (Koos) Schetters [QuMa0023404] en Cornelia Adriana Quintus [Quma0088807].

Kinderen van Opvraagbaar via info@stichtingQuMa.nl en Opvraagbaar via info@stichtingQuMa.nl:

1 Opvraagbaar via info@stichtingQuMa.nl.
2 Opvraagbaar via info@stichtingQuMa.nl.

VII-jq Opvraagbaar via info@stichtingQuMa.nl, dochter van Petrus Jochems [QuMa0036405] (zie VI-hg) en Petronella Dimphna van Tilburg [QuMa0078806]. Zij trouwde met **Opvraagbaar via info@stichtingQuMa.nl**.

VII-jr Opvraagbaar via info@stichtingQuMa.nl, dochter van Petrus Jochems [QuMa0036405] (zie VI-hg) en Petronella Dimphna van Tilburg [QuMa0078806]. Zij trouwde met **Opvraagbaar via info@stichtingQuMa.nl**.

VII-js Opvraagbaar via info@stichtingQuMa.nl, dochter van Gerardus Antonius (Gerard) Baten [QuMa0129008] en Johanna Jochems [QuMa0036405] (zie VI-hh). Zij trouwde met **Arnoldus Cornelius Maria (Noud) van Terheijden [QuMa0014604]**. Noud is geboren op 12-07-1938 in Steenbergen, zoon van Christianus Henricus van Terheijden [QuMa0014603] en Johanna Petronella Nijssen [Quma0073205]. Noud is overleden op 03-12-1991 in Welberg, 53 jaar oud.

Kind van Opvraagbaar via info@stichtingQuMa.nl en Noud:

1 Opvraagbaar via info@stichtingQuMa.nl.

VII-jt Matthijs Nicolaas Gerardus (Theo) Baten [QuMa0036406] is geboren op 13-03-1943 in Steenbergen, zoon van Gerardus Antonius (Gerard) Baten [QuMa0129008] en Johanna Jochems [QuMa0036405] (zie VI-hh). Theo is overleden op 11-08-2008 in Steenbergen, 65 jaar oud. Hij is gecremeerd op 15-08-2008 in Bergen op Zoom Zoomstede. Theo trouwde met **Opvraagbaar via info@stichtingQuMa.nl**. Zij is een dochter van Antonius Hubertus Dam [QuMa0149006] en Maria Cornelia Aarts [QuMa0149806].

Kind van Theo en Opvraagbaar via info@stichtingQuMa.nl:

1 Opvraagbaar via info@stichtingQuMa.nl. Volgt VIII-dt.

VII-ju Opvraagbaar via info@stichtingQuMa.nl, dochter van Gerardus Antonius (Gerard) Baten [QuMa0129008] en Johanna Jochems [QuMa0036405] (zie VI-hh). Zij trouwde met **Opvraagbaar via info@stichtingQuMa.nl**.

Kind van Opvraagbaar via info@stichtingQuMa.nl en Opvraagbaar via info@stichtingQuMa.nl:

1 Opvraagbaar via info@stichtingQuMa.nl. Volgt VIII-du.

VII-jv Opvraagbaar via info@stichtingQuMa.nl, zoon van Gerardus Antonius (Gerard) Baten [QuMa0129008] en Johanna Jochems [QuMa0036405] (zie VI-hh). Hij trouwde met **Opvraagbaar via info@stichtingQuMa.nl**. Zij is een dochter van Christianus Wilhelmus Maria (Christ) Antonissen [QuMa0036005] en Johanna Petronella Helena (Jo) Oomen.

VII-jw Opvraagbaar via info@stichtingQuMa.nl, zoon van Johannes Adrianus IJzermans [QuMa0015204] en Catharina Cornelia (Toos) Jochems [QuMa0036405] (zie VI-hj). Hij trouwde met **Opvraagbaar via info@stichtingQuMa.nl**.

VII-jx Opvraagbaar via info@stichtingQuMa.nl, zoon van Adrianus Jochems [QuMa0036405] (zie VI-hk) en Antonia Thielen. Hij trouwde met **Opvraagbaar via info@stichtingQuMa.nl**.

VII-jy Opvraagbaar via info@stichtingQuMa.nl, zoon van Adrianus Jochems [QuMa0036405] (zie VI-hk) en Antonia Thielen. Hij trouwde met **Opvraagbaar via info@stichtingQuMa.nl**.

VII-jz Christianus (Christ) Baaten [Quma0067007] is geboren op 03-03-1947 in Steenbergen, zoon van Christiaan Hubertus (Sjaan) Baaten [Quma0067006] (zie VI-hl) en Adriana Heijnen. Christ is overleden op 21-08-2012 in Marknesse, 65 jaar oud. Hij is gecremeerd op 27-08-2012 in Emmeloord. Christ trouwde, 22 jaar oud, op 10-09-1969 met **Janny Luchtmeijer**, 18 jaar oud. Janny is geboren op 25-04-1951. Janny is overleden op 04-09-1997, 46 jaar oud.

Kinderen van Christ en Janny:

1 Opvraagbaar via info@stichtingQuMa.nl.
2 Opvraagbaar via info@stichtingQuMa.nl.

VII-ka Opvraagbaar via info@stichtingQuMa.nl, zoon van Christiaan Hubertus (Sjaan) Baaten [Quma0067006] (zie VI-hl) en Adriana Heijnen. Hij trouwde met **Opvraagbaar via info@stichtingQuMa.nl**.

Kinderen van Opvraagbaar via info@stichtingQuMa.nl en Opvraagbaar via info@stichtingQuMa.nl:

1 Opvraagbaar via info@stichtingQuMa.nl.
2 Opvraagbaar via info@stichtingQuMa.nl.

VII-kb Opvraagbaar via info@stichtingQuMa.nl, dochter van Adrianus (Arjaan) Baaten [Quma0067006] (zie VI-hn) en Anna Cornelia (Cor) van der Weegen [Quma0061406]. Zij trouwde met **Opvraagbaar via info@stichtingQuMa.nl**.

Kinderen van Opvraagbaar via info@stichtingQuMa.nl en Opvraagbaar via info@stichtingQuMa.nl:

1 Opvraagbaar via info@stichtingQuMa.nl. Volgt VIII-dv.
2 Opvraagbaar via info@stichtingQuMa.nl.

VII-kc Opvraagbaar via info@stichtingQuMa.nl, dochter van Adrianus (Arjaan) Baaten [Quma0067006] (zie VI-hn) en Anna Cornelia (Cor) van der Weegen [Quma0061406]. Zij trouwde met **Opvraagbaar via info@stichtingQuMa.nl**. Hij is een zoon van Jacobus Cornelis (Koos) Bakx [QuMa0125605] en Dorothea Maria (Dora) Helmons [QuMa0015204].

Kinderen van Opvraagbaar via info@stichtingQuMa.nl en Opvraagbaar via info@stichtingQuMa.nl:

1 Opvraagbaar via info@stichtingQuMa.nl. Volgt VIII-dw.
2 Opvraagbaar via info@stichtingQuMa.nl. Volgt VIII-dx.

VII-kd Wilhelmus Johannes Adrianus Jochems [QuMa0008004] is geboren in 1936, zoon van Christianus Jochems [QuMa0036806] (zie VI-ho) en Adriana Cornelia van Wesel [QuMa0008003]. Wilhelmus is overleden op 25-06-2006 in Breda, 69 of 70 jaar oud. Wilhelmus trouwde met **Opvraagbaar via info@stichtingQuMa.nl**.

Kind van Wilhelmus en Opvraagbaar via info@stichtingQuMa.nl:

1 Opvraagbaar via info@stichtingQuMa.nl.

VII-ke Catharina Petronella Helmons [QuMa0015204] is geboren op 22-06-1923 in Steenbergen, dochter van Adrianus Alphonsus Helmons [QuMa0015203] en Joanna Jochems [QuMa0036806] (zie VI-hp). Catharina is overleden op 07-02-2019 in Steenbergen, 95 jaar oud. Zij is gecremeerd op 13-02-2019 in Bergen op Zoom Zoomstede. Catharina trouwde met **Jacobus Huijgens [QuMa0017204]**. Jacobus is geboren op 23-09-1920 in Steenbergen, zoon van Marinus Huijgens [Quma0068805] en Antonetta Schillemans [QuMa0017203].

Kinderen van Catharina en Jacobus:

1 Opvraagbaar via info@stichtingQuMa.nl. Volgt VIII-dy.
2 Opvraagbaar via info@stichtingQuMa.nl. Volgt VIII-dz.

VII-kf Dorothea Johanna Helmons [QuMa0015204] is geboren op 07-02-1925 in Steenbergen, dochter van Adrianus Alphonsus Helmons [QuMa0015203] en Joanna Jochems [QuMa0036806] (zie VI-hp). Dorothea trouwde met **Petrus van Kuijk**. Petrus is geboren op 30-11-1921.

Kinderen van Dorothea en Petrus:

1 Opvraagbaar via info@stichtingQuMa.nl. Volgt VIII-ea.
2 Opvraagbaar via info@stichtingQuMa.nl. Volgt VIII-eb.

VII-kg Petronella Cornelia Anna Helmons [QuMa0015204] is geboren op 23-04-1927 in Steenbergen, dochter van Adrianus Alphonsus Helmons [QuMa0015203] en Joanna Jochems [QuMa0036806] (zie VI-hp). Petronella trouwde met **A. Traets**. A. is geboren op 11-07-1926.

VII-kh Sebastianus Jacobus Helmons [QuMa0015204] is geboren op 17-06-1929 in Dinteloord, zoon van Adrianus Alphonsus Helmons [QuMa0015203] en Joanna Jochems [QuMa0036806] (zie VI-hp). Sebastianus trouwde met **D. van Merriënboer**. D. is geboren op 03-12-1925.

Kind van Sebastianus en D.:

1 Opvraagbaar via info@stichtingQuMa.nl.

VII-ki Cornelia Johanna Helmons [QuMa0015204] is geboren op 28-12-1930 in Dinteloord, dochter van Adrianus Alphonsus Helmons [QuMa0015203] en Joanna Jochems [QuMa0036806] (zie VI-hp). Cornelia is overleden op 29-08-2023 in Steenbergen, 92 jaar oud. Zij is gecremeerd op 05-09-2023 in Bergen op Zoom Zoomstede. Cornelia trouwde met **Petrus Delhez**. Petrus is geboren op 02-05-1928.

Kinderen van Cornelia en Petrus:

1 Opvraagbaar via info@stichtingQuMa.nl.
2 Opvraagbaar via info@stichtingQuMa.nl.

VII-kj Johanna Petronella (Joke) Helmons [QuMa0015204] is geboren op 04-12-1932 in Dinteloord, dochter van Adrianus Alphonsus Helmons [QuMa0015203] en Joanna Jochems [QuMa0036806] (zie VI-hp). Joke is overleden. Joke trouwde met **Franciscus (Frans) de Bruijn**. Frans is geboren op 01-08-1929. Frans is overleden op 28-12-2017, 88 jaar oud. Hij is begraven op 05-01-2018 in Roosendaal Zegestede.

Kinderen van Joke en Frans:

1 Opvraagbaar via info@stichtingQuMa.nl. Volgt VIII-ec.
2 Opvraagbaar via info@stichtingQuMa.nl.

VII-kk Adriana Christina (Jaantje) Helmons [QuMa0015204] is geboren op 25-08-1934 in Dinteloord, dochter van Adrianus Alphonsus Helmons [QuMa0015203] en Joanna Jochems [QuMa0036806] (zie VI-hp). Jaantje trouwde met **Sebastianus Marinus (Sjaan) Bierkens**. Sjaan is geboren op 09-08-1934. Sjaan is overleden op 04-11-2014 in Dinteloord, 80 jaar oud. Hij is begraven op 10-11-2014 in Dinteloord.

Functie:
van 1966 tot 1987 wethouder (Gemeente Dinteloord)

Kinderen van Jaantje en Sjaan:

1 Opvraagbaar via info@stichtingQuMa.nl.
2 Opvraagbaar via info@stichtingQuMa.nl.
3 Opvraagbaar via info@stichtingQuMa.nl.
4 Opvraagbaar via info@stichtingQuMa.nl.

VII-kl Opvraagbaar via info@stichtingQuMa.nl, dochter van Adrianus Alphonsus Helmons [QuMa0015203] en Joanna Jochems [QuMa0036806] (zie VI-hp). Zij trouwde met **Opvraagbaar via info@stichtingQuMa.nl**.

Kind van Opvraagbaar via info@stichtingQuMa.nl en Opvraagbaar via info@stichtingQuMa.nl:

1 Opvraagbaar via info@stichtingQuMa.nl.

VII-km Opvraagbaar via info@stichtingQuMa.nl, zoon van Adrianus Alphonsus Helmons [QuMa0015203] en Joanna Jochems [QuMa0036806] (zie VI-hp). Hij trouwde met **Opvraagbaar via info@stichtingQuMa.nl**. Zij is een dochter van Petrus Mangelaars [QuMa0029505] en Johanna Geers [QuMa0016605].

Kinderen van Opvraagbaar via info@stichtingQuMa.nl en Opvraagbaar via info@stichtingQuMa.nl:

1 Opvraagbaar via info@stichtingQuMa.nl.
2 Opvraagbaar via info@stichtingQuMa.nl.
3 Opvraagbaar via info@stichtingQuMa.nl.

VII-kn Christianus (Chris) Helmons [QuMa0015204] is geboren op 18-11-1939 in Steenbergen, zoon van Adrianus Alphonsus Helmons [QuMa0015203] en Joanna Jochems [QuMa0036806] (zie VI-hp). Chris is overleden op 07-01-1986 in Steenbergen, 46 jaar oud. Chris trouwde met **Cornelia Joanna Hendrica (Corrie) Oerlemans [Quma0079807]**. Corrie is geboren op 26-02-1944 in Steenbergen, dochter van Cornelis Ferdinand (Kees) Oerlemans [QuMa0167208] en Geertruda Cornelia (Truus) Bogers [Quma0079806]. Corrie is overleden op 03-07-2021 in Steenbergen, 77 jaar oud. Corrie ging later samenwonen met Daniël (Daan) de Bruin [QuMa0014805] (1951-2001).

Kind van Chris en Corrie:

1 Opvraagbaar via info@stichtingQuMa.nl.

VII-ko Opvraagbaar via info@stichtingQuMa.nl, dochter van Adrianus Alphonsus Helmons [QuMa0015203] en Joanna Jochems [QuMa0036806] (zie VI-hp). Zij trouwde met **Jacobus Gerardus Johannes Laros [Quma0123807]**. Jacobus is geboren op 05-09-1934 in Steenbergen, zoon van Adrianus Antonius Laros [Quma0123806] en Maria Petronella Kavelaars. Jacobus is overleden op 19-10-2009 in Bergen op Zoom, 75 jaar oud.

Kinderen van Opvraagbaar via info@stichtingQuMa.nl en Jacobus:

1 Opvraagbaar via info@stichtingQuMa.nl.
2 Opvraagbaar via info@stichtingQuMa.nl.

VII-kp Opvraagbaar via info@stichtingQuMa.nl, zoon van Adrianus Alphonsus Helmons [QuMa0015203] en Joanna Jochems [QuMa0036806] (zie VI-hp). Hij trouwde met **Opvraagbaar via info@stichtingQuMa.nl**.

VII-kq Opvraagbaar via info@stichtingQuMa.nl, zoon van Adrianus Alphonsus Helmons [QuMa0015203] en Joanna Jochems [QuMa0036806] (zie VI-hp). Hij trouwde met **Opvraagbaar via info@stichtingQuMa.nl**.

VII-kr Opvraagbaar via info@stichtingQuMa.nl, dochter van Adrianus Alphonsus Helmons [QuMa0015203] en Joanna Jochems [QuMa0036806] (zie VI-hp). Zij trouwde met **Opvraagbaar via info@stichtingQuMa.nl**.

VII-ks Opvraagbaar via info@stichtingQuMa.nl, dochter van Engelbertus Buijk [QuMa0036004] en Cornelia Jochems [QuMa0036806] (zie VI-hq). Zij trouwde met **Gerardus Hendricus Adrianus Maria Claassens**. Gerardus is geboren op 05-10-1937 in Roosendaal. Gerardus is overleden op 11-02-1969 in Roosendaal, 31 jaar oud.

VII-kt Ad van Drunen [Quma0067008] is geboren op 16-03-1938 in Steenbergen, zoon van Theodorus Cornelis van Drunen [Quma0070806] en Catharina Jochems [Quma0067007] (zie VI-hs). Ad is overleden op 11-10-2022 in Bergen op Zoom, 84 jaar oud.
Bijnaam:
De Bibber
Ad:
(1) trouwde met **Julia Adriana Maria Veraart [QuMa0036807]**. Julia is geboren op 16-03-1940 in Steenbergen, dochter van Adrianus Cornelis Veraart [QuMa0043605] en Maria Paulina Helmons [QuMa0036806]. Julia is overleden op 08-12-1980 in Bergen op Zoom, 40 jaar oud.
(2) ging samenwonen met **Opvraagbaar via info@stichtingQuMa.nl**. Zij is een dochter van Johannes Kouters en Adriana Dekkers. Zij is weduwe van Franciscus Johannes Cornelis Maria Huijsmans [Quma0074007] (1938-2018).

Kinderen van Ad en Julia:

1 Opvraagbaar via info@stichtingQuMa.nl.
2 Opvraagbaar via info@stichtingQuMa.nl. Volgt VIII-ed.

VII-ku Johannes (Jan) van Drunen [Quma0067008] is geboren op 18-05-1940 in Steenbergen, zoon van Theodorus Cornelis van Drunen [Quma0070806] en Catharina Jochems [Quma0067007] (zie VI-hs). Jan is overleden op 20-06-2017 in Steenbergen, 77 jaar oud. Hij is gecremeerd op 26-06-2017 in Roosendaal Zegestede. Jan trouwde met **Opvraagbaar via info@stichtingQuMa.nl**. Zij is een dochter van Opvraagbaar via info@stichtingQuMa.nl.

Kinderen van Jan en Opvraagbaar via info@stichtingQuMa.nl:

1 Opvraagbaar via info@stichtingQuMa.nl. Volgt VIII-ee.
2 Opvraagbaar via info@stichtingQuMa.nl. Volgt VIII-ef.

VII-kv Toon van Drunen [Quma0067008] is geboren op 17-03-1942 in Steenbergen, zoon van Theodorus Cornelis van Drunen [Quma0070806] en Catharina Jochems [Quma0067007] (zie VI-hs).
Notitie bij Toon: *Gehuwd met Cootje.*
Kinderen:
Gilbert en Annelies
Barbra; Sophie
, Willem
Judith en Benno

Toon trouwde, 23 jaar oud, op 10-06-1965 met **Cobie Kostermans [QuMa0008604]**, 21 jaar oud. Cobie is geboren op 13-04-1944 in Steenbergen, dochter van Marinus Adrianus (Marijn) Kostermans [QuMa0008603] en Cornelia Maria (Cor) Egberts.

Kinderen van Toon en Cobie:

1 Opvraagbaar via info@stichtingQuMa.nl.
2 Opvraagbaar via info@stichtingQuMa.nl.
3 Opvraagbaar via info@stichtingQuMa.nl.

VII-kw Opvraagbaar via info@stichtingQuMa.nl, dochter van Henricus Adrianus (Harrie) van Broekhoven [QuMa0015203] en Anna Maria (Marie) Jochems [Quma0067007] (zie VI-ht). Zij:
(1) trouwde met **Opvraagbaar via info@stichtingQuMa.nl**.
(2) trouwde met **Opvraagbaar via info@stichtingQuMa.nl**.

VII-kx Opvraagbaar via info@stichtingQuMa.nl, zoon van Henricus Adrianus (Harrie) van Broekhoven [QuMa0015203] en Anna Maria (Marie) Jochems [Quma0067007] (zie VI-ht). Hij trouwde met **Opvraagbaar via info@stichtingQuMa.nl**.

Kinderen van Opvraagbaar via info@stichtingQuMa.nl en Opvraagbaar via info@stichtingQuMa.nl:

1 Opvraagbaar via info@stichtingQuMa.nl. Volgt VIII-eg.
2 Opvraagbaar via info@stichtingQuMa.nl. Volgt VIII-eh.

VII-ky Johannes Marinus Jesef Maria (Jan) van Broekhoven [QuMa0015204] is geboren op 19-05-1944 in Steenbergen, zoon van Henricus Adrianus (Harrie) van Broekhoven [QuMa0015203] en Anna Maria (Marie) Jochems [Quma0067007] (zie VI-ht). Jan is overleden op 11-06-1995 in Rotterdam, 51 jaar oud (oorzaak: kanker).
Beroep:
winkelier (Bakkerszaak in Halsteren)
Jan trouwde met **Opvraagbaar via info@stichtingQuMa.nl**. Zij is een dochter van Petrus Nefs [Quma0042404] en Catharina van de Watering [Quma0058204].

Kinderen van Jan en Opvraagbaar via info@stichtingQuMa.nl:

1 Opvraagbaar via info@stichtingQuMa.nl.
2 Opvraagbaar via info@stichtingQuMa.nl.

VII-kz Opvraagbaar via info@stichtingQuMa.nl, dochter van Henricus Adrianus (Harrie) van Broekhoven [QuMa0015203] en Anna Maria (Marie) Jochems [Quma0067007] (zie VI-ht). Zij:
(1) trouwde met **Opvraagbaar via info@stichtingQuMa.nl**.
(2) ging samenwonen met **Opvraagbaar via info@stichtingQuMa.nl**.

Kind van Opvraagbaar via info@stichtingQuMa.nl en Opvraagbaar via info@stichtingQuMa.nl (1):

1 Opvraagbaar via info@stichtingQuMa.nl.

VII-Ia Opvraagbaar via info@stichtingQuMa.nl, zoon van Adrianus Johannes (Adri) Peeters [QuMa0007203] en Elisabeth Cornelis Maria (Bets) Iriks [QuMa0032006] (zie VI-hy). Hij trouwde met **Opvraagbaar via info@stichtingQuMa.nl**. Zij is een dochter van Johannes Petrus (Jan) van Kuik [QuMa0032006] en Adriana (Jaantje) Kil [QuMa0034405].

Kinderen van Opvraagbaar via info@stichtingQuMa.nl en Opvraagbaar via info@stichtingQuMa.nl:

1 Opvraagbaar via info@stichtingQuMa.nl.
2 Opvraagbaar via info@stichtingQuMa.nl.

VII-Ib Opvraagbaar via info@stichtingQuMa.nl, dochter van Adrianus Johannes (Adri) Peeters [QuMa0007203] en Elisabeth Cornelis Maria (Bets) Iriks [QuMa0032006] (zie VI-hy). Zij trouwde met **Opvraagbaar via info@stichtingQuMa.nl**. Hij is een zoon van Michiel (Giel) Brouwers [Quma0084806] en Cornelia Theresia (Cor) Ligtenberg [QuMa0014604].

VII-Ic Maria Cornelia Antonia (Riet) van Loon is geboren op 27-11-1939 in Roosendaal, dochter van Johannes Cornelis van Loon [QuMa0018204] en Antonia Catharina Iriks [Quma0039606] (zie VI-ic). Riet trouwde, 20 jaar oud, op 18-12-1959 in Roosendaal met **Cornelis (Kees) van Oevelen [Quma0064608]**, 23 jaar oud. Kees is geboren op 19-03-1936 in Halsteren, zoon van Antonius Petrus van Oevelen [Quma0064607] en Catharina Adriana van der Rijsen [Quma0083806]. Kees is overleden op 20-03-2006 in Roosendaal, 70 jaar oud. Hij is begraven op 23-03-2006 in Bergen op Zoom.

Kinderen van Riet en Kees:

1 Opvraagbaar via info@stichtingQuMa.nl. Volgt VIII-ei.
2 Opvraagbaar via info@stichtingQuMa.nl.
3 Opvraagbaar via info@stichtingQuMa.nl.

VII-Id Opvraagbaar via info@stichtingQuMa.nl, dochter van Martinus Adrianus Johannes Iriks [Quma0039606] (zie VI-ie) en Cornelia Anna Maria Neijssen. Zij trouwde met **Opvraagbaar via info@stichtingQuMa.nl**. Hij is een zoon van Pieter Frijters [QuMa0249407] en Elisabeth Oerlemans [QuMa0029205].

Kind van Opvraagbaar via info@stichtingQuMa.nl en Opvraagbaar via info@stichtingQuMa.nl:

1 Opvraagbaar via info@stichtingQuMa.nl. Volgt VIII-ej.

VII-Ie Opvraagbaar via info@stichtingQuMa.nl, zoon van Martinus (Maarten) Iriks [Quma0039606] (zie VI-if) en Joanna Adriana van Zomeren [QuMa0046004]. Hij trouwde met **Opvraagbaar via info@stichtingQuMa.nl**. Zie VII-ba voor persoonsgegevens van Opvraagbaar via info@stichtingQuMa.nl.

Kind van Opvraagbaar via info@stichtingQuMa.nl en Opvraagbaar via info@stichtingQuMa.nl: zie VII-ba.

VII-lf Opvraagbaar via info@stichtingQuMa.nl, zoon van Martinus (Maarten) Iriks [Quma0039606] (zie VI-if) en Joanna Adriana van Zomeren [QuMa0046004]. Hij trouwde met **Opvraagbaar via info@stichtingQuMa.nl**. Zij is een dochter van Cornelis Heijnen [Quma0078606] en Cornelia Petronella Nuijten [QuMa0032206].

Kinderen van Opvraagbaar via info@stichtingQuMa.nl en Opvraagbaar via info@stichtingQuMa.nl:

1 Opvraagbaar via info@stichtingQuMa.nl.
2 Opvraagbaar via info@stichtingQuMa.nl.

VII-lg Opvraagbaar via info@stichtingQuMa.nl, zoon van Martinus Adrianus (Martien) de Weert [QuMa0017404] (zie VI-ij) en Petronella (Nelly) van Kaam [Quma0041806]. Hij trouwde met **Opvraagbaar via info@stichtingQuMa.nl**.

Kinderen van Opvraagbaar via info@stichtingQuMa.nl en Opvraagbaar via info@stichtingQuMa.nl:

1 Opvraagbaar via info@stichtingQuMa.nl.
2 Opvraagbaar via info@stichtingQuMa.nl.

VII-lh Petronella Adriana Maria de Weert [QuMa0017405] is geboren op 31-01-1942 in Steenbergen, dochter van Marinus Johannes de Weert [QuMa0017404] (zie VI-ik) en Johanna Dorothea van Bergen [QuMa0032006]. Petronella trouwde, 22 jaar oud, op 18-09-1964 in Steenbergen met **Marinus Luijks [QuMa0037205]**, 26 jaar oud. Marinus is geboren op 02-07-1938 in Halsteren, zoon van Theodorus Luijks [QuMa0037204] en Barbara Cornelia Dogge [QuMa0037204].

Kinderen van Petronella en Marinus:

1 Opvraagbaar via info@stichtingQuMa.nl.
2 Opvraagbaar via info@stichtingQuMa.nl.

VII-li Opvraagbaar via info@stichtingQuMa.nl, dochter van Adrianus Marinus de Weert [QuMa0017404] (zie VI-il) en Matrena Romanenko. Zij trouwde met **Opvraagbaar via info@stichtingQuMa.nl**.

VII-lj Opvraagbaar via info@stichtingQuMa.nl, dochter van Petrus Johannes de Weert [QuMa0017404] (zie VI-in) en Johanna (Jo) Linders. Zij trouwde met **Opvraagbaar via info@stichtingQuMa.nl**. Hij is een zoon van Anthonius Petrus (Toon) Suikerbuik [Quma0064607] en Anna Maria (Anneke) Kil [QuMa0034405].

Kinderen van Opvraagbaar via info@stichtingQuMa.nl en Opvraagbaar via info@stichtingQuMa.nl:

1 Opvraagbaar via info@stichtingQuMa.nl. Volgt VIII-ek.
2 Opvraagbaar via info@stichtingQuMa.nl. Volgt VIII-el.

VII-lk Opvraagbaar via info@stichtingQuMa.nl, zoon van Cornelis van de Watering en Geertruida Cornelia de Weert [QuMa0017404] (zie VI-io). Hij trouwde met **Opvraagbaar**

via info@stichtingQuMa.nl. Zij is een dochter van Cornelis (Cees) van Nijnatten en Riet Bakx.

Kinderen van Opvraagbaar via info@stichtingQuMa.nl en Opvraagbaar via info@stichtingQuMa.nl:

1 Opvraagbaar via info@stichtingQuMa.nl.
2 Opvraagbaar via info@stichtingQuMa.nl.

VII-ll Opvraagbaar via info@stichtingQuMa.nl, dochter van Wilhelmus Johannes (Wim) van der Wegen [QuMa0004003] en Catharina Iriks [Quma0039606] (zie VI-iq). Zij trouwde met **Opvraagbaar via info@stichtingQuMa.nl**. Hij is een zoon van Kees Luijten en Cor van Merriënboer.

Kinderen van Opvraagbaar via info@stichtingQuMa.nl en Opvraagbaar via info@stichtingQuMa.nl:

1 Opvraagbaar via info@stichtingQuMa.nl.
2 Opvraagbaar via info@stichtingQuMa.nl.

VII-lm Opvraagbaar via info@stichtingQuMa.nl, zoon van Wilhelmus Johannes (Wim) van der Wegen [QuMa0004003] en Catharina Iriks [Quma0039606] (zie VI-iq). Hij trouwde met **Opvraagbaar via info@stichtingQuMa.nl**.

Kinderen van Opvraagbaar via info@stichtingQuMa.nl en Opvraagbaar via info@stichtingQuMa.nl:

1 Opvraagbaar via info@stichtingQuMa.nl.
2 Opvraagbaar via info@stichtingQuMa.nl.

VII-ln Opvraagbaar via info@stichtingQuMa.nl, dochter van Wilhelmus Johannes (Wim) van der Wegen [QuMa0004003] en Catharina Iriks [Quma0039606] (zie VI-iq). Zij trouwde met **Opvraagbaar via info@stichtingQuMa.nl**.

Kinderen van Opvraagbaar via info@stichtingQuMa.nl en Opvraagbaar via info@stichtingQuMa.nl:

1 Opvraagbaar via info@stichtingQuMa.nl.
2 Opvraagbaar via info@stichtingQuMa.nl.

VII-lo Opvraagbaar via info@stichtingQuMa.nl, zoon van Hendricus Augustijn [QuMa0029506] (zie VI-ir) en Elisabeth de Jong [QuMa0019204]. Hij trouwde met **Opvraagbaar via info@stichtingQuMa.nl**.

VII-lp Opvraagbaar via info@stichtingQuMa.nl, dochter van Hendricus Augustijn [QuMa0029506] (zie VI-ir) en Elisabeth de Jong [QuMa0019204]. Zij trouwde met **Opvraagbaar via info@stichtingQuMa.nl**. Hij is een zoon van Petrus (Piet) Oerlemans [Quma0057806] en Elisabeth Anna (Lies) Raats [QuMa0030204].

Kinderen van Opvraagbaar via info@stichtingQuMa.nl en Opvraagbaar via info@stichtingQuMa.nl:

1 Opvraagbaar via info@stichtingQuMa.nl. Volgt VIII-em.
2 Opvraagbaar via info@stichtingQuMa.nl. Volgt VIII-en.

VII-lq Opvraagbaar via info@stichtingQuMa.nl, zoon van Hendricus Augustijn [QuMa0029506] (zie VI-ir) en Elisabeth de Jong [QuMa0019204]. Hij begon een relatie met **Opvraagbaar via info@stichtingQuMa.nl**.

VII-lr Opvraagbaar via info@stichtingQuMa.nl, dochter van Cornelis Franciscus Verbraak [QuMa0005203] en Opvraagbaar via info@stichtingQuMa.nl (zie VI-jc). Zij trouwde met **Dennis Kerstens**. Dennis is geboren in 1967. Dennis is overleden.

VII-ls Opvraagbaar via info@stichtingQuMa.nl, zoon van Opvraagbaar via info@stichtingQuMa.nl (zie VI-jh) en Opvraagbaar via info@stichtingQuMa.nl. Hij ging samenwonen met **Opvraagbaar via info@stichtingQuMa.nl**.

Kind van Opvraagbaar via info@stichtingQuMa.nl en Opvraagbaar via info@stichtingQuMa.nl:

1 Opvraagbaar via info@stichtingQuMa.nl.

VII-lt Opvraagbaar via info@stichtingQuMa.nl, zoon van Opvraagbaar via info@stichtingQuMa.nl (zie VI-ji) en Opvraagbaar via info@stichtingQuMa.nl. Hij trouwde met **Opvraagbaar via info@stichtingQuMa.nl**. Zij is een dochter van Petrus Ferdinandus Maria (Peter) Kuipers [QuMa0000801] en Opvraagbaar via info@stichtingQuMa.nl.

Kinderen van Opvraagbaar via info@stichtingQuMa.nl en Opvraagbaar via info@stichtingQuMa.nl:

1 Opvraagbaar via info@stichtingQuMa.nl.
2 Opvraagbaar via info@stichtingQuMa.nl.

VII-lu Opvraagbaar via info@stichtingQuMa.nl, dochter van Opvraagbaar via info@stichtingQuMa.nl (zie VI-ji) en Opvraagbaar via info@stichtingQuMa.nl. Zij trouwde met **Opvraagbaar via info@stichtingQuMa.nl**. Hij is een zoon van Opvraagbaar via info@stichtingQuMa.nl en Opvraagbaar via info@stichtingQuMa.nl.

VIII-a Cornelia Johanna Kijzers [QuMa0023405] is geboren op 28-12-1931 in Eindhoven, dochter van Leonardus Kijzers [Quma0064406] en Anna Catharina Maas [QuMa0023404] (zie VII-e). Cornelia trouwde, 21 jaar oud, op 22-05-1953 in Eindhoven met **Pieter Johannes Maria Verhoeven**, 27 jaar oud. Pieter is geboren op 29-05-1925 in Neerpelt (B).

VIII-b Johannes Cornelis Kijzers [QuMa0023405] is geboren op 17-09-1934 in Eindhoven, zoon van Leonardus Kijzers [Quma0064406] en Anna Catharina Maas [QuMa0023404] (zie VII-e). Johannes is overleden op 30-09-1987 in Valkenswaard, 53 jaar oud. Johannes:
(1) trouwde, 24 jaar oud, op 02-07-1959 in Eindhoven met **Johanna Adriana Theodora Beekers**, 22 jaar oud. Johanna is geboren op 18-06-1937 in Eindhoven.
(2) trouwde met **Opvraagbaar via info@stichtingQuMa.nl**.

VIII-c Opvraagbaar via info@stichtingQuMa.nl, zoon van Leonardus Kijzers [Quma0064406] en Anna Catharina Maas [QuMa0023404] (zie VII-e). Hij trouwde met **Opvraagbaar via info@stichtingQuMa.nl**.

Kind van Opvraagbaar via info@stichtingQuMa.nl en Opvraagbaar via info@stichtingQuMa.nl:

1 Opvraagbaar via info@stichtingQuMa.nl.

VIII-d Opvraagbaar via info@stichtingQuMa.nl, dochter van Johannes Antonij (Jan) Jonkers [QuMa0015205] (zie VII-i) en Anna Maria (Mieke) van Hooijdonk [QuMa0008203]. Zij trouwde met **Opvraagbaar via info@stichtingQuMa.nl**.

Kind van Opvraagbaar via info@stichtingQuMa.nl en Opvraagbaar via info@stichtingQuMa.nl:

1 Remco van den Burg, geboren op 17-02-1977 in Bergen op Zoom. Remco is overleden op 08-04-2003 in Woensdrecht, 26 jaar oud.

VIII-e Opvraagbaar via info@stichtingQuMa.nl, dochter van Opvraagbaar via info@stichtingQuMa.nl (zie VII-l) en Elisabeth Cornelia (Bets) Uitdewilligen [QuMa0036807]. Zij trouwde met **Opvraagbaar via info@stichtingQuMa.nl**. Hij is een zoon van Christiaan Adriaan Martien (Christ) Rombouts [QuMa0014605] en Cornelia (Corrie) Schillemans [QuMa0034405].

Kinderen van Opvraagbaar via info@stichtingQuMa.nl en Opvraagbaar via info@stichtingQuMa.nl:

1 Opvraagbaar via info@stichtingQuMa.nl.
2 Opvraagbaar via info@stichtingQuMa.nl.

VIII-f Opvraagbaar via info@stichtingQuMa.nl, dochter van Opvraagbaar via info@stichtingQuMa.nl (zie VII-l) en Elisabeth Cornelia (Bets) Uitdewilligen [QuMa0036807]. Zij ging samenwonen met **Opvraagbaar via info@stichtingQuMa.nl**. Hij is een zoon van Opvraagbaar via info@stichtingQuMa.nl en Dirkje (Dicky) van Eck.

Kinderen van Opvraagbaar via info@stichtingQuMa.nl en Opvraagbaar via info@stichtingQuMa.nl:

1 Opvraagbaar via info@stichtingQuMa.nl.
2 Opvraagbaar via info@stichtingQuMa.nl.

VIII-g Opvraagbaar via info@stichtingQuMa.nl, dochter van Johannes Jacobus Cornelius (Jan) Heshof [QuMa0030806] (zie VII-o) en Anna Maria Adriana (Annemarie) Krijnen [QuMa0128008]. Zij trouwde met **Opvraagbaar via info@stichtingQuMa.nl**.

Kinderen van Opvraagbaar via info@stichtingQuMa.nl en Opvraagbaar via info@stichtingQuMa.nl:

1 Opvraagbaar via info@stichtingQuMa.nl.
2 Opvraagbaar via info@stichtingQuMa.nl.

3 Opvraagbaar via info@stichtingQuMa.nl.

VIII-h Opvraagbaar via info@stichtingQuMa.nl, dochter van Johannes Jacobus Cornelius (Jan) Heshof [QuMa0030806] (zie VII-o) en Anna Maria Adriana (Annemarie) Krijnen [QuMa0128008]. Zij ging een geregistreerd partnerschap aan met **Opvraagbaar via info@stichtingQuMa.nl**.

Kinderen van Opvraagbaar via info@stichtingQuMa.nl en Opvraagbaar via info@stichtingQuMa.nl:

1 Opvraagbaar via info@stichtingQuMa.nl.
2 Opvraagbaar via info@stichtingQuMa.nl.

VIII-i Opvraagbaar via info@stichtingQuMa.nl, zoon van Jacobus Bernardus Maria (Jac) Heshof [QuMa0030806] (zie VII-p) en Gerarda Cornelia Josepha Maria (Greet) Trouw [Quma0079806]. Hij trouwde met **Opvraagbaar via info@stichtingQuMa.nl**.

Kinderen van Opvraagbaar via info@stichtingQuMa.nl en Opvraagbaar via info@stichtingQuMa.nl:

1 Opvraagbaar via info@stichtingQuMa.nl.
2 Opvraagbaar via info@stichtingQuMa.nl.

VIII-j Opvraagbaar via info@stichtingQuMa.nl, zoon van Jacobus Bernardus Maria (Jac) Heshof [QuMa0030806] (zie VII-p) en Gerarda Cornelia Josepha Maria (Greet) Trouw [Quma0079806]. Hij trouwde met **Opvraagbaar via info@stichtingQuMa.nl**.

Kinderen van Opvraagbaar via info@stichtingQuMa.nl en Opvraagbaar via info@stichtingQuMa.nl:

1 Opvraagbaar via info@stichtingQuMa.nl.
2 Opvraagbaar via info@stichtingQuMa.nl.
3 Opvraagbaar via info@stichtingQuMa.nl.

VIII-k Opvraagbaar via info@stichtingQuMa.nl, zoon van Jacobus Bernardus Maria (Jac) Heshof [QuMa0030806] (zie VII-p) en Gerarda Cornelia Josepha Maria (Greet) Trouw [Quma0079806]. Hij trouwde met **Opvraagbaar via info@stichtingQuMa.nl**. Zij is een dochter van Opvraagbaar via info@stichtingQuMa.nl en Opvraagbaar via info@stichtingQuMa.nl.

Kinderen van Opvraagbaar via info@stichtingQuMa.nl en Opvraagbaar via info@stichtingQuMa.nl:

1 Opvraagbaar via info@stichtingQuMa.nl.
2 Opvraagbaar via info@stichtingQuMa.nl.
3 Opvraagbaar via info@stichtingQuMa.nl.
4 Opvraagbaar via info@stichtingQuMa.nl.
5 Opvraagbaar via info@stichtingQuMa.nl.

VIII-l Opvraagbaar via info@stichtingQuMa.nl, zoon van Cornelis Adrianus Henricus (Kees) van den Berg [Quma0065008] en Maria Petronella Johanna (Ria) Heshof [QuMa0017406] (zie VII-v). Hij trouwde met **Opvraagbaar via info@stichtingQuMa.nl**. Zij is een dochter van Opvraagbaar via info@stichtingQuMa.nl en Opvraagbaar via info@stichtingQuMa.nl.

Kinderen van Opvraagbaar via info@stichtingQuMa.nl en Opvraagbaar via info@stichtingQuMa.nl:

1 Opvraagbaar via info@stichtingQuMa.nl.
2 Opvraagbaar via info@stichtingQuMa.nl.
3 Opvraagbaar via info@stichtingQuMa.nl.

VIII-m Opvraagbaar via info@stichtingQuMa.nl, dochter van Cornelis Adrianus Henricus (Kees) van den Berg [Quma0065008] en Maria Petronella Johanna (Ria) Heshof [QuMa0017406] (zie VII-v). Zij trouwde met **Opvraagbaar via info@stichtingQuMa.nl**. Hij is een zoon van Opvraagbaar via info@stichtingQuMa.nl en Opvraagbaar via info@stichtingQuMa.nl.

Kinderen van Opvraagbaar via info@stichtingQuMa.nl en Opvraagbaar via info@stichtingQuMa.nl:

1 Opvraagbaar via info@stichtingQuMa.nl.
2 Opvraagbaar via info@stichtingQuMa.nl.

VIII-n Opvraagbaar via info@stichtingQuMa.nl, zoon van Antonius Petrus Maria Suijkerbuijk [QuMa0029206] en Maria Adriana (Ria) Baselier [QuMa0017204] (zie VII-ad). Hij trouwde met **Opvraagbaar via info@stichtingQuMa.nl**.

Kinderen van Opvraagbaar via info@stichtingQuMa.nl en Opvraagbaar via info@stichtingQuMa.nl:

1 Opvraagbaar via info@stichtingQuMa.nl.
2 Opvraagbaar via info@stichtingQuMa.nl.

VIII-o Opvraagbaar via info@stichtingQuMa.nl, dochter van Antonius Petrus Maria Suijkerbuijk [QuMa0029206] en Maria Adriana (Ria) Baselier [QuMa0017204] (zie VII-ad). Zij trouwde met **Opvraagbaar via info@stichtingQuMa.nl**.

Kinderen van Opvraagbaar via info@stichtingQuMa.nl en Opvraagbaar via info@stichtingQuMa.nl:

1 Opvraagbaar via info@stichtingQuMa.nl.
2 Opvraagbaar via info@stichtingQuMa.nl.

VIII-p Opvraagbaar via info@stichtingQuMa.nl, zoon van Johannes Christoffel Tiberius [Quma0067007] en Maria Johanna Dogge [QuMa0017405] (zie VII-ag). Hij trouwde met **Opvraagbaar via info@stichtingQuMa.nl**.

Kinderen van Opvraagbaar via info@stichtingQuMa.nl en Opvraagbaar via info@stichtingQuMa.nl:

1 Opvraagbaar via info@stichtingQuMa.nl.
2 Opvraagbaar via info@stichtingQuMa.nl.
3 Opvraagbaar via info@stichtingQuMa.nl.

VIII-q Opvraagbaar via info@stichtingQuMa.nl, zoon van Johannes Christoffel Tiberius [Quma0067007] en Maria Johanna Dogge [QuMa0017405] (zie VII-ag). Hij trouwde met **Opvraagbaar via info@stichtingQuMa.nl**. Zij is een dochter van Petrus Gerardus Cornelis (Piet) de Jong [QuMa0018406] en Maria Elisabeth (Ria) van den Berg [QuMa0018805].

Kinderen van Opvraagbaar via info@stichtingQuMa.nl en Opvraagbaar via info@stichtingQuMa.nl:

1 Opvraagbaar via info@stichtingQuMa.nl.
2 Opvraagbaar via info@stichtingQuMa.nl.

VIII-r Opvraagbaar via info@stichtingQuMa.nl, zoon van Johannes Christoffel Tiberius [Quma0067007] en Maria Johanna Dogge [QuMa0017405] (zie VII-ag). Hij trouwde met **Opvraagbaar via info@stichtingQuMa.nl**.

Kind van Opvraagbaar via info@stichtingQuMa.nl en Opvraagbaar via info@stichtingQuMa.nl:

1 Opvraagbaar via info@stichtingQuMa.nl.

VIII-s Opvraagbaar via info@stichtingQuMa.nl, dochter van Opvraagbaar via info@stichtingQuMa.nl (zie VII-ai) en Opvraagbaar via info@stichtingQuMa.nl. Zij trouwde met **Opvraagbaar via info@stichtingQuMa.nl**. Hij is een zoon van Jacobus Adrianus Madeleine Brooijmans [Quma0064007] en Cornelia Johanna Wilhelmina Maria Mouwen [Quma0074007].

Kinderen van Opvraagbaar via info@stichtingQuMa.nl en Opvraagbaar via info@stichtingQuMa.nl:

1 Opvraagbaar via info@stichtingQuMa.nl.
2 Opvraagbaar via info@stichtingQuMa.nl.

VIII-t Opvraagbaar via info@stichtingQuMa.nl, zoon van Carolus Alphonsus Maria (Charel) van Crugten en Johanna Catharina Maria (Joke) Geers [QuMa0017205] (zie VII-ax). Hij begon een relatie met **Francis de Frel**.

Kind van Opvraagbaar via info@stichtingQuMa.nl en Francis:

1 Opvraagbaar via info@stichtingQuMa.nl.

VIII-u Opvraagbaar via info@stichtingQuMa.nl, dochter van Opvraagbaar via info@stichtingQuMa.nl (zie VII-bb) en Opvraagbaar via info@stichtingQuMa.nl. Zij ging samenwonen met **Opvraagbaar via info@stichtingQuMa.nl**. Hij is een zoon van Opvraagbaar via info@stichtingQuMa.nl.

VIII-v Opvraagbaar via info@stichtingQuMa.nl, zoon van Hubertus Jacobus (Bert) Neijssen [QuMa0004403] (zie VII-bk) en Opvraagbaar via info@stichtingQuMa.nl. Hij trouwde met **Opvraagbaar via info@stichtingQuMa.nl**. Zij is een dochter van Opvraagbaar via info@stichtingQuMa.nl en Opvraagbaar via info@stichtingQuMa.nl.

Kinderen van Opvraagbaar via info@stichtingQuMa.nl en Opvraagbaar via info@stichtingQuMa.nl:

1 Opvraagbaar via info@stichtingQuMa.nl.
2 Opvraagbaar via info@stichtingQuMa.nl.

VIII-w Opvraagbaar via info@stichtingQuMa.nl, dochter van Hubertus Jacobus (Bert) Neijssen [QuMa0004403] (zie VII-bk) en Opvraagbaar via info@stichtingQuMa.nl. Zij ging samenwonen met **Opvraagbaar via info@stichtingQuMa.nl**.

Kinderen van Opvraagbaar via info@stichtingQuMa.nl en Opvraagbaar via info@stichtingQuMa.nl:

1 Opvraagbaar via info@stichtingQuMa.nl.
2 Opvraagbaar via info@stichtingQuMa.nl.

VIII-x Opvraagbaar via info@stichtingQuMa.nl, dochter van Rochus Antonius Christianus Schillemans [QuMa0017204] en Geertruda Johanna Bogers [QuMa0036606] (zie VII-bv). Zij trouwde met **Opvraagbaar via info@stichtingQuMa.nl**. Hij is een zoon van Leonardus Christiaan Oerlemans [QuMa0004003] en Cornelia Hendrica (Cor) Schetters [QuMa0023404].

Kinderen van Opvraagbaar via info@stichtingQuMa.nl en Opvraagbaar via info@stichtingQuMa.nl:

1 Opvraagbaar via info@stichtingQuMa.nl. Volgt IX-a.
2 Opvraagbaar via info@stichtingQuMa.nl. Volgt IX-b.
3 Opvraagbaar via info@stichtingQuMa.nl.
4 Opvraagbaar via info@stichtingQuMa.nl.

Een prachtig leven,
ik gewaad ervaan.
Het eindje in zicht,
ik ertel ervaan.
Lieve allemaal, geniet van elkaar
en van het leven.
Want soms heb je spoeren,
nog maar heel even.....

Liefs Leny

Met veel verdriet, maar wel vol bewondering voor haar strijdlust, hebben wij afscheid moeten nemen van mijn lieve vrouw, onze zorgzame moeder en schoonmoeder

Leny Veraart

Helena Maria Cornelia Johanna

in de veel te jonge leeftijd van 58 jaar

echtgenote van

Ronald Schillemans

Rochus Adrianus

Steenbergen: Ronald Schillemans
Jeroen en Yvonne
Sandra en Maarten

4651 WJ Steenbergen, 2 oktober 2011
Leurschans 30

Leny is thuis in haar vertrouwde omgeving, alwaar op donderdag 6 oktober van 17.00 tot 20.00 uur gelegenheid is om haar een laatste groet te brengen..

De afscheidsdienst voor Leny zal plaatsvinden op zaterdag 8 oktober om 14.00 uur in de aula van crematorium Zoomstede, Mastendreef 5 te Bergen op Zoom.

Er is gelegenheid tot schriftelijk condoleren voor aanvang van de dienst en persoonlijk na de afscheidsdienst in Hotel Aarden, Kaaistraat 1 te Steenbergen.

Willen zij die geen rouwkaart hebben ontvangen, deze kennisgeving als zodanig beschouwen.

49 Veraart Helena 1953

VIII-y Opvraagbaar via info@stichtingQuMa.nl, zoon van Rochus Antonius Christianus Schillemans [QuMa0017204] en Geertruda Johanna Bogers [QuMa0036606] (zie VII-bv). Hij trouwde met **Helena Maria Cornelia Johanna (Leny) Veraart [QuMa0004004]** (afb. 49). Leny is geboren in 1953, dochter van Cornelis (Cees) Veraart [QuMa0004003] en Adriana Johanna Elisabeth (Jaantje) Quintus [Quma0088807]. Leny is overleden op 02-

10-2011 in Steenbergen, 57 of 58 jaar oud. Zij is gecremeerd op 08-10-2011 in Bergen op Zoom Zoomstede.
Notitie bij Leny: *klasgenote van Chris Kuipers op Petrus Canisius ULO te Steenbergen.*

Kinderen van Opvraagbaar via info@stichtingQuMa.nl en Leny:

1 Opvraagbaar via info@stichtingQuMa.nl.
2 Opvraagbaar via info@stichtingQuMa.nl.

VIII-z Opvraagbaar via info@stichtingQuMa.nl, zoon van Rochus Antonius Christianus Schillemans [QuMa0017204] en Geertruda Johanna Bogers [QuMa0036606] (zie VII-bv). Hij trouwde met **Opvraagbaar via info@stichtingQuMa.nl**.

Kinderen van Opvraagbaar via info@stichtingQuMa.nl en Opvraagbaar via info@stichtingQuMa.nl:

1 Opvraagbaar via info@stichtingQuMa.nl. Volgt IX-c.
2 Opvraagbaar via info@stichtingQuMa.nl.

VIII-aa Opvraagbaar via info@stichtingQuMa.nl, dochter van Rochus Antonius Christianus Schillemans [QuMa0017204] en Geertruda Johanna Bogers [QuMa0036606] (zie VII-bv). Zij trouwde met **Opvraagbaar via info@stichtingQuMa.nl**.

Kinderen van Opvraagbaar via info@stichtingQuMa.nl en Opvraagbaar via info@stichtingQuMa.nl:

1 Opvraagbaar via info@stichtingQuMa.nl.
2 Opvraagbaar via info@stichtingQuMa.nl.

VIII-ab Opvraagbaar via info@stichtingQuMa.nl, zoon van Rochus Antonius Christianus Schillemans [QuMa0017204] en Geertruda Johanna Bogers [QuMa0036606] (zie VII-bv). Hij trouwde met **Opvraagbaar via info@stichtingQuMa.nl**.

Kind van Opvraagbaar via info@stichtingQuMa.nl en Opvraagbaar via info@stichtingQuMa.nl:

1 Opvraagbaar via info@stichtingQuMa.nl.

VIII-ac Opvraagbaar via info@stichtingQuMa.nl, dochter van Petrus (Piet) Jansen [QuMa0029506] en Joanna Elisabeth (Joke) IJzermans [QuMa0008005] (zie VII-bx). Zij trouwde met **Opvraagbaar via info@stichtingQuMa.nl**.

Kind van Opvraagbaar via info@stichtingQuMa.nl en Opvraagbaar via info@stichtingQuMa.nl:

1 Opvraagbaar via info@stichtingQuMa.nl.

VIII-ad Hendrica Dimphna Joanna Cornelia (Karin) Jansen [QuMa0008006] is geboren op 01-04-1967 in Steenbergen, dochter van Petrus (Piet) Jansen

[QuMa0029506] en Joanna Elisabeth (Joke) IJzermans [QuMa0008005] (zie VII-bx). Karin is overleden. Karin trouwde met **Opvraagbaar via info@stichtingQuMa.nl**.

Kind van Karin en Opvraagbaar via info@stichtingQuMa.nl:

1 Opvraagbaar via info@stichtingQuMa.nl.

VIII-ae Opvraagbaar via info@stichtingQuMa.nl, zoon van Marinus (Rien) Uitdewilligen [QuMa0014405] (zie VII-cc) en Opvraagbaar via info@stichtingQuMa.nl. Hij trouwde met **Opvraagbaar via info@stichtingQuMa.nl**.

Kinderen van Opvraagbaar via info@stichtingQuMa.nl en Opvraagbaar via info@stichtingQuMa.nl:

1 Opvraagbaar via info@stichtingQuMa.nl.
2 Opvraagbaar via info@stichtingQuMa.nl.

VIII-af Opvraagbaar via info@stichtingQuMa.nl, zoon van Opvraagbaar via info@stichtingQuMa.nl (zie VII-df) en Opvraagbaar via info@stichtingQuMa.nl. Hij ging samenwonen met **Opvraagbaar via info@stichtingQuMa.nl**.

Kind van Opvraagbaar via info@stichtingQuMa.nl en Opvraagbaar via info@stichtingQuMa.nl:

1 Opvraagbaar via info@stichtingQuMa.nl.

VIII-ag Opvraagbaar via info@stichtingQuMa.nl, zoon van Opvraagbaar via info@stichtingQuMa.nl (zie VII-dl) en Opvraagbaar via info@stichtingQuMa.nl. Hij ging samenwonen met **Opvraagbaar via info@stichtingQuMa.nl**. Zij is een dochter van Antonius Hendrikus Marie (Toon) Schoutens [Quma0070406] en Hendrika Maria (Marie) van Soesbergen. Zij trouwde voorheen met Opvraagbaar via info@stichtingQuMa.nl.

VIII-ah Opvraagbaar via info@stichtingQuMa.nl, dochter van Opvraagbaar via info@stichtingQuMa.nl (zie VII-dl) en Opvraagbaar via info@stichtingQuMa.nl. Zij trouwde met **Opvraagbaar via info@stichtingQuMa.nl**. Hij is een zoon van Frans Musters en Wies Pijnen [QuMa0022005].

Kinderen van Opvraagbaar via info@stichtingQuMa.nl en Opvraagbaar via info@stichtingQuMa.nl:

1 Opvraagbaar via info@stichtingQuMa.nl.
2 Opvraagbaar via info@stichtingQuMa.nl.
3 Opvraagbaar via info@stichtingQuMa.nl.

VIII-ai Opvraagbaar via info@stichtingQuMa.nl, zoon van Jacobus Adrianus Keijsers [QuMa0036606] (zie VII-dn) en Anna Maria Elisabeth Free. Hij trouwde met **Petronella Raats [Quma0042406]**. Petronella is geboren op 02-08-1960 in Halsteren, dochter van Jacobus Raats [Quma0042405] en Johanna Francina Lijmbach [Quma0058007]. Petronella is overleden.

Kinderen van Opvraagbaar via info@stichtingQuMa.nl en Petronella:

1 Opvraagbaar via info@stichtingQuMa.nl.
2 Opvraagbaar via info@stichtingQuMa.nl.

VIII-aj Opvraagbaar via info@stichtingQuMa.nl, zoon van Jacobus Adrianus Keijsers [QuMa0036606] (zie VII-dn) en Maria Dymphna Suijkerbuijk [QuMa0046205]. Hij trouwde met **Opvraagbaar via info@stichtingQuMa.nl**.

Kind van Opvraagbaar via info@stichtingQuMa.nl en Opvraagbaar via info@stichtingQuMa.nl:

1 Opvraagbaar via info@stichtingQuMa.nl.

VIII-ak Opvraagbaar via info@stichtingQuMa.nl, dochter van Jacobus Adrianus Keijsers [QuMa0036606] (zie VII-dn) en Maria Dymphna Suijkerbuijk [QuMa0046205]. Zij trouwde met **Opvraagbaar via info@stichtingQuMa.nl**. Hij is een zoon van Opvraagbaar via info@stichtingQuMa.nl en Opvraagbaar via info@stichtingQuMa.nl.

Kind van Opvraagbaar via info@stichtingQuMa.nl en Opvraagbaar via info@stichtingQuMa.nl:

1 Opvraagbaar via info@stichtingQuMa.nl.

VIII-al Marga Zantboer [QuMa0036607] is geboren in 1956, dochter van Daniël Johannes Zantboer [Quma0057806] en Antonia Elisabeth Keijsers [QuMa0036606] (zie VII-do). Marga is overleden op 26-11-2011, 54 of 55 jaar oud. Marga trouwde met **Opvraagbaar via info@stichtingQuMa.nl**.

Kinderen van Marga en Opvraagbaar via info@stichtingQuMa.nl:

1 Opvraagbaar via info@stichtingQuMa.nl.
2 Opvraagbaar via info@stichtingQuMa.nl.

VIII-am Opvraagbaar via info@stichtingQuMa.nl, dochter van Daniël Johannes Zantboer [Quma0057806] en Antonia Elisabeth Keijsers [QuMa0036606] (zie VII-do). Zij trouwde met **Opvraagbaar via info@stichtingQuMa.nl**.

VIII-an Opvraagbaar via info@stichtingQuMa.nl, dochter van Leonardus Melissen [QuMa0030405] en Mien de Krom [QuMa0036606] (zie VII-du). Zij trouwde met **Opvraagbaar via info@stichtingQuMa.nl**. Hij is een zoon van Opvraagbaar via info@stichtingQuMa.nl en Cornelia Maria Matthijssen [QuMa0022005].

Kinderen van Opvraagbaar via info@stichtingQuMa.nl en Opvraagbaar via info@stichtingQuMa.nl:

1 Opvraagbaar via info@stichtingQuMa.nl.
2 Opvraagbaar via info@stichtingQuMa.nl.

VIII-ao Opvraagbaar via info@stichtingQuMa.nl, zoon van Gerardus Adrianus de Krom [QuMa0036606] (zie VII-dv) en Cornelia Maria van Rooij. Hij trouwde met **Opvraagbaar via info@stichtingQuMa.nl**.

Kinderen van Opvraagbaar via info@stichtingQuMa.nl en Opvraagbaar via info@stichtingQuMa.nl:

1 Opvraagbaar via info@stichtingQuMa.nl.
2 Opvraagbaar via info@stichtingQuMa.nl.
3 Opvraagbaar via info@stichtingQuMa.nl.

VIII-ap Opvraagbaar via info@stichtingQuMa.nl, zoon van Gerardus Adrianus de Krom [QuMa0036606] (zie VII-dv) en Cornelia Maria van Rooij. Hij trouwde met **Opvraagbaar via info@stichtingQuMa.nl**.

Kinderen van Opvraagbaar via info@stichtingQuMa.nl en Opvraagbaar via info@stichtingQuMa.nl:

1 Opvraagbaar via info@stichtingQuMa.nl.
2 Opvraagbaar via info@stichtingQuMa.nl.

VIII-aq Opvraagbaar via info@stichtingQuMa.nl, dochter van Gerardus Adrianus de Krom [QuMa0036606] (zie VII-dv) en Cornelia Maria van Rooij. Zij trouwde met **Opvraagbaar via info@stichtingQuMa.nl**.

Kinderen van Opvraagbaar via info@stichtingQuMa.nl en Opvraagbaar via info@stichtingQuMa.nl:

1 Opvraagbaar via info@stichtingQuMa.nl.
2 Opvraagbaar via info@stichtingQuMa.nl.

VIII-ar Opvraagbaar via info@stichtingQuMa.nl, zoon van Petrus Johannes Maria Suijkerbuijk [Quma0082806] en Johanna Wilhelmina Catharina de Krom [QuMa0036606] (zie VII-dw). Hij trouwde met **Opvraagbaar via info@stichtingQuMa.nl**.

Kinderen van Opvraagbaar via info@stichtingQuMa.nl en Opvraagbaar via info@stichtingQuMa.nl:

1 Opvraagbaar via info@stichtingQuMa.nl.
2 Opvraagbaar via info@stichtingQuMa.nl.

VIII-as Johannes Gerardus Cornelis Suijkerbuijk [QuMa0036607] is geboren op 09-01-1965 in Hoogerheide, zoon van Petrus Johannes Maria Suijkerbuijk [Quma0082806] en Johanna Wilhelmina Catharina de Krom [QuMa0036606] (zie VII-dw). Johannes trouwde op 17-06-1888 in Hoogerheide met **Marlies van Oevelen [QuMa0021406]**. Marlies is geboren op 28-01-1968 in Hoogerheide, dochter van Petrus Maria van Oevelen [QuMa0038705] en Cornelia Petronella Adriana Demmers [QuMa0021405].

Kinderen van Johannes en Marlies:

1 Opvraagbaar via info@stichtingQuMa.nl.

2 Opvraagbaar via info@stichtingQuMa.nl.

VIII-at Opvraagbaar via info@stichtingQuMa.nl, dochter van Adriaan van Loon [QuMa0034806] (zie VII-ee) en Maria Catharina Nuijten. Zij begon een relatie met **Opvraagbaar via info@stichtingQuMa.nl**.

Kinderen van Opvraagbaar via info@stichtingQuMa.nl en Opvraagbaar via info@stichtingQuMa.nl:

1 Opvraagbaar via info@stichtingQuMa.nl.
2 Opvraagbaar via info@stichtingQuMa.nl.

VIII-au Opvraagbaar via info@stichtingQuMa.nl, zoon van Adriaan van Loon [QuMa0034806] (zie VII-ee) en Maria Catharina Nuijten. Hij trouwde met **Opvraagbaar via info@stichtingQuMa.nl**.

Kinderen van Opvraagbaar via info@stichtingQuMa.nl en Opvraagbaar via info@stichtingQuMa.nl:

1 Opvraagbaar via info@stichtingQuMa.nl.
2 Opvraagbaar via info@stichtingQuMa.nl.

VIII-av Opvraagbaar via info@stichtingQuMa.nl, dochter van Willem Wuijts [Quma0088006] en Petronella van Loon [QuMa0034806] (zie VII-eg). Zij trouwde met **Opvraagbaar via info@stichtingQuMa.nl**.

Kind van Opvraagbaar via info@stichtingQuMa.nl en Opvraagbaar via info@stichtingQuMa.nl:

1 Opvraagbaar via info@stichtingQuMa.nl.

VIII-aw Opvraagbaar via info@stichtingQuMa.nl, zoon van Opvraagbaar via info@stichtingQuMa.nl en Opvraagbaar via info@stichtingQuMa.nl (zie VII-ei). Hij trouwde met **Opvraagbaar via info@stichtingQuMa.nl**. Zij is een dochter van Opvraagbaar via info@stichtingQuMa.nl.

Kind van Opvraagbaar via info@stichtingQuMa.nl en Opvraagbaar via info@stichtingQuMa.nl:

1 Opvraagbaar via info@stichtingQuMa.nl.

VIII-ax Opvraagbaar via info@stichtingQuMa.nl, zoon van Opvraagbaar via info@stichtingQuMa.nl (zie VII-en) en Opvraagbaar via info@stichtingQuMa.nl. Hij trouwde met **Opvraagbaar via info@stichtingQuMa.nl**.

Kinderen van Opvraagbaar via info@stichtingQuMa.nl en Opvraagbaar via info@stichtingQuMa.nl:

1 Opvraagbaar via info@stichtingQuMa.nl.
2 Opvraagbaar via info@stichtingQuMa.nl.

3 Opvraagbaar via info@stichtingQuMa.nl.

VIII-ay Opvraagbaar via info@stichtingQuMa.nl, zoon van Josephus Johannes Maria Rockx [Quma0075307] en Maria Brusselaars [QuMa0036606] (zie VII-eq). Hij trouwde met **Opvraagbaar via info@stichtingQuMa.nl**.

Kind van Opvraagbaar via info@stichtingQuMa.nl en Opvraagbaar via info@stichtingQuMa.nl:

1 Opvraagbaar via info@stichtingQuMa.nl.

VIII-az Opvraagbaar via info@stichtingQuMa.nl, dochter van Josephus Johannes Maria Rockx [Quma0075307] en Maria Brusselaars [QuMa0036606] (zie VII-eq). Zij trouwde met **Opvraagbaar via info@stichtingQuMa.nl**.

Kinderen van Opvraagbaar via info@stichtingQuMa.nl en Opvraagbaar via info@stichtingQuMa.nl:

1 Opvraagbaar via info@stichtingQuMa.nl.
2 Opvraagbaar via info@stichtingQuMa.nl.

VIII-ba Opvraagbaar via info@stichtingQuMa.nl, dochter van Cornelis Bakx [Quma0067007] en Catharina Wilhelmina Keijsers [QuMa0036606] (zie VII-ez). Zij begon een relatie met **Opvraagbaar via info@stichtingQuMa.nl**.

VIII-bb Wilma Bakx [QuMa0036607] is geboren in 1965, dochter van Cornelis Bakx [Quma0067007] en Catharina Wilhelmina Keijsers [QuMa0036606] (zie VII-ez). Wilma is overleden. Wilma trouwde met **Opvraagbaar via info@stichtingQuMa.nl**.

VIII-bc Opvraagbaar via info@stichtingQuMa.nl, dochter van Cornelis Bakx [Quma0067007] en Catharina Wilhelmina Keijsers [QuMa0036606] (zie VII-ez). Zij trouwde met **Opvraagbaar via info@stichtingQuMa.nl**.

VIII-bd Opvraagbaar via info@stichtingQuMa.nl, zoon van Cornelis Bakx [Quma0067007] en Catharina Wilhelmina Keijsers [QuMa0036606] (zie VII-ez). Hij trouwde met **Opvraagbaar via info@stichtingQuMa.nl**.

VIII-be Opvraagbaar via info@stichtingQuMa.nl, zoon van Cornelis Bakx [Quma0067007] en Catharina Wilhelmina Keijsers [QuMa0036606] (zie VII-ez). Hij trouwde met **Opvraagbaar via info@stichtingQuMa.nl**.

VIII-bf Opvraagbaar via info@stichtingQuMa.nl, dochter van Opvraagbaar via info@stichtingQuMa.nl (zie VII-fd) en Opvraagbaar via info@stichtingQuMa.nl. Zij begon een relatie met **Opvraagbaar via info@stichtingQuMa.nl**.

Kinderen van Opvraagbaar via info@stichtingQuMa.nl en Opvraagbaar via info@stichtingQuMa.nl:

1 Opvraagbaar via info@stichtingQuMa.nl.
2 Opvraagbaar via info@stichtingQuMa.nl.

VIII-bg Opvraagbaar via info@stichtingQuMa.nl, dochter van Opvraagbaar via info@stichtingQuMa.nl (zie VII-fg) en Opvraagbaar via info@stichtingQuMa.nl. Zij begon een relatie met **Opvraagbaar via info@stichtingQuMa.nl**.

VIII-bh Opvraagbaar via info@stichtingQuMa.nl, dochter van Opvraagbaar via info@stichtingQuMa.nl en Opvraagbaar via info@stichtingQuMa.nl (zie VII-fi). Zij trouwde met **Opvraagbaar via info@stichtingQuMa.nl**.

VIII-bi Opvraagbaar via info@stichtingQuMa.nl, dochter van Opvraagbaar via info@stichtingQuMa.nl en Opvraagbaar via info@stichtingQuMa.nl (zie VII-fo). Zij trouwde met **Opvraagbaar via info@stichtingQuMa.nl**.

VIII-bj Opvraagbaar via info@stichtingQuMa.nl, dochter van Adrianus Cornelis (Kees) van Schilt [Quma0083406] en Maria (Riet) Schmits [QuMa0036606] (zie VII-fp). Zij trouwde met **Opvraagbaar via info@stichtingQuMa.nl**. Hij is een zoon van Christianus (Christ) Hoedelmans [Quma0041806] en Maria (Riet) Foesenek.

Kinderen van Opvraagbaar via info@stichtingQuMa.nl en Opvraagbaar via info@stichtingQuMa.nl:

1 Opvraagbaar via info@stichtingQuMa.nl. Volgt IX-d.
2 Opvraagbaar via info@stichtingQuMa.nl.

VIII-bk Opvraagbaar via info@stichtingQuMa.nl, dochter van Adrianus Cornelis (Kees) van Schilt [Quma0083406] en Maria (Riet) Schmits [QuMa0036606] (zie VII-fp). Zij trouwde met **Opvraagbaar via info@stichtingQuMa.nl**.

Kinderen van Opvraagbaar via info@stichtingQuMa.nl en Opvraagbaar via info@stichtingQuMa.nl:

1 Opvraagbaar via info@stichtingQuMa.nl.
2 Opvraagbaar via info@stichtingQuMa.nl.

VIII-bl Opvraagbaar via info@stichtingQuMa.nl, zoon van Adrianus Cornelis (Kees) van Schilt [Quma0083406] en Maria (Riet) Schmits [QuMa0036606] (zie VII-fp). Hij trouwde met **Monique Bakx**. Monique is geboren op 11-04-1967. Monique is overleden op 23-02-2016 in Goes, 48 jaar oud. Zij is gecremeerd op 02-03-2016 in Bergen op Zoom Zoomstede.

Kinderen van Opvraagbaar via info@stichtingQuMa.nl en Monique:

1 Opvraagbaar via info@stichtingQuMa.nl.
2 Opvraagbaar via info@stichtingQuMa.nl.
3 Opvraagbaar via info@stichtingQuMa.nl.

VIII-bm Opvraagbaar via info@stichtingQuMa.nl, zoon van Adrianus Cornelis (Kees) van Schilt [Quma0083406] en Maria (Riet) Schmits [QuMa0036606] (zie VII-fp). Hij trouwde met **Opvraagbaar via info@stichtingQuMa.nl**.

Kinderen van Opvraagbaar via info@stichtingQuMa.nl en Opvraagbaar via info@stichtingQuMa.nl:

1 Opvraagbaar via info@stichtingQuMa.nl.
2 Opvraagbaar via info@stichtingQuMa.nl.

VIII-bn Opvraagbaar via info@stichtingQuMa.nl, zoon van Opvraagbaar via info@stichtingQuMa.nl en Opvraagbaar via info@stichtingQuMa.nl (zie VII-fr). Hij trouwde met **Opvraagbaar via info@stichtingQuMa.nl**.

Kind van Opvraagbaar via info@stichtingQuMa.nl en Opvraagbaar via info@stichtingQuMa.nl:

1 Opvraagbaar via info@stichtingQuMa.nl.

VIII-bo Opvraagbaar via info@stichtingQuMa.nl, dochter van Wilhelmus (Wim) de Bruin [QuMa0036606] (zie VII-fs) en Maria Johanna (Riet) Luijks [QuMa0037205]. Zij trouwde met **Opvraagbaar via info@stichtingQuMa.nl**. Hij is een zoon van Opvraagbaar via info@stichtingQuMa.nl.

Kinderen van Opvraagbaar via info@stichtingQuMa.nl en Opvraagbaar via info@stichtingQuMa.nl:

1 Opvraagbaar via info@stichtingQuMa.nl.
2 Opvraagbaar via info@stichtingQuMa.nl.

VIII-bp Opvraagbaar via info@stichtingQuMa.nl, dochter van Marinus Christianus Luijks [QuMa0037205] en Opvraagbaar via info@stichtingQuMa.nl (zie VII-fv). Zij trouwde met **Opvraagbaar via info@stichtingQuMa.nl**. Hij is een zoon van Opvraagbaar via info@stichtingQuMa.nl en Opvraagbaar via info@stichtingQuMa.nl.

Kinderen van Opvraagbaar via info@stichtingQuMa.nl en Opvraagbaar via info@stichtingQuMa.nl:

1 Opvraagbaar via info@stichtingQuMa.nl.
2 Opvraagbaar via info@stichtingQuMa.nl.
3 Opvraagbaar via info@stichtingQuMa.nl.

VIII-bq Opvraagbaar via info@stichtingQuMa.nl, zoon van Sebastianus Verbogt en Jacoba Adriana Mertens [QuMa0036606] (zie VII-fy). Hij trouwde met **Opvraagbaar via info@stichtingQuMa.nl**.

Kinderen van Opvraagbaar via info@stichtingQuMa.nl en Opvraagbaar via info@stichtingQuMa.nl:

1 Opvraagbaar via info@stichtingQuMa.nl.
2 Opvraagbaar via info@stichtingQuMa.nl.
3 Opvraagbaar via info@stichtingQuMa.nl.

VIII-br Opvraagbaar via info@stichtingQuMa.nl, dochter van Sebastianus Verbogt en Jacoba Adriana Mertens [QuMa0036606] (zie VII-fy). Zij trouwde met **Opvraagbaar via info@stichtingQuMa.nl**.

VIII-bs Opvraagbaar via info@stichtingQuMa.nl, dochter van Antonius Marinus van den Enden [QuMa0037205] en Adriana Maria Mertens [QuMa0036606] (zie VII-fz). Zij:
(1) trouwde met **Opvraagbaar via info@stichtingQuMa.nl**.
(2) trouwde met **Opvraagbaar via info@stichtingQuMa.nl**.

VIII-bt Opvraagbaar via info@stichtingQuMa.nl, zoon van Antonius Marinus van den Enden [QuMa0037205] en Adriana Maria Mertens [QuMa0036606] (zie VII-fz). Hij trouwde met **Opvraagbaar via info@stichtingQuMa.nl**.

Kind van Opvraagbaar via info@stichtingQuMa.nl en Opvraagbaar via info@stichtingQuMa.nl:

1 Opvraagbaar via info@stichtingQuMa.nl.

VIII-bu Opvraagbaar via info@stichtingQuMa.nl, zoon van Antonius Marinus van den Enden [QuMa0037205] en Adriana Maria Mertens [QuMa0036606] (zie VII-fz). Hij trouwde met **Opvraagbaar via info@stichtingQuMa.nl**.

Kinderen van Opvraagbaar via info@stichtingQuMa.nl en Opvraagbaar via info@stichtingQuMa.nl:

1 Opvraagbaar via info@stichtingQuMa.nl.
2 Opvraagbaar via info@stichtingQuMa.nl.

VIII-bv Opvraagbaar via info@stichtingQuMa.nl, zoon van Opvraagbaar via info@stichtingQuMa.nl (zie VII-ga) en Opvraagbaar via info@stichtingQuMa.nl. Hij trouwde met **Opvraagbaar via info@stichtingQuMa.nl**.

Kind van Opvraagbaar via info@stichtingQuMa.nl en Opvraagbaar via info@stichtingQuMa.nl:

1 Opvraagbaar via info@stichtingQuMa.nl.

VIII-bw Opvraagbaar via info@stichtingQuMa.nl, zoon van Opvraagbaar via info@stichtingQuMa.nl (zie VII-ga) en Opvraagbaar via info@stichtingQuMa.nl. Hij trouwde met **Opvraagbaar via info@stichtingQuMa.nl**.

Kind van Opvraagbaar via info@stichtingQuMa.nl en Opvraagbaar via info@stichtingQuMa.nl:

1 Opvraagbaar via info@stichtingQuMa.nl.

VIII-bx Walter Mertens [QuMa0036607] is geboren op 08-01-1971 in Bergen op Zoom, zoon van Opvraagbaar via info@stichtingQuMa.nl (zie VII-ga) en Opvraagbaar via info@stichtingQuMa.nl. Walter is overleden op 24-03-1998 in Kalmthout, 27 jaar oud. Walter trouwde met **Opvraagbaar via info@stichtingQuMa.nl**.

Kind van Walter en Opvraagbaar via info@stichtingQuMa.nl:

1 Opvraagbaar via info@stichtingQuMa.nl.

VIII-by Opvraagbaar via info@stichtingQuMa.nl, zoon van Opvraagbaar via info@stichtingQuMa.nl (zie VII-gc) en Opvraagbaar via info@stichtingQuMa.nl. Hij trouwde met **Opvraagbaar via info@stichtingQuMa.nl**.

Kinderen van Opvraagbaar via info@stichtingQuMa.nl en Opvraagbaar via info@stichtingQuMa.nl:

1 Opvraagbaar via info@stichtingQuMa.nl.
2 Opvraagbaar via info@stichtingQuMa.nl.
3 Opvraagbaar via info@stichtingQuMa.nl.

VIII-bz Opvraagbaar via info@stichtingQuMa.nl, dochter van Laurentius Gerardus van Loon [QuMa0036606] (zie VII-gh) en Catharina Maria Lucia Wijten [QuMa0032207]. Zij trouwde met **Opvraagbaar via info@stichtingQuMa.nl**. Hij is een zoon van Opvraagbaar via info@stichtingQuMa.nl en Opvraagbaar via info@stichtingQuMa.nl.

Kinderen van Opvraagbaar via info@stichtingQuMa.nl en Opvraagbaar via info@stichtingQuMa.nl:

1 Opvraagbaar via info@stichtingQuMa.nl.
2 Opvraagbaar via info@stichtingQuMa.nl.

VIII-ca Opvraagbaar via info@stichtingQuMa.nl, zoon van Laurentius Gerardus van Loon [QuMa0036606] (zie VII-gh) en Catharina Maria Lucia Wijten [QuMa0032207]. Hij trouwde met **Opvraagbaar via info@stichtingQuMa.nl**. Zij is een dochter van Antonius Sebregts en Catharina (Toos) Withagen [Quma0041206]. Zij trouwde later met Peter Verdult.

Kinderen van Opvraagbaar via info@stichtingQuMa.nl en Opvraagbaar via info@stichtingQuMa.nl:

1 Opvraagbaar via info@stichtingQuMa.nl.
2 Opvraagbaar via info@stichtingQuMa.nl. Volgt IX-e.
3 Opvraagbaar via info@stichtingQuMa.nl.

VIII-cb Opvraagbaar via info@stichtingQuMa.nl, dochter van Laurentius Gerardus van Loon [QuMa0036606] (zie VII-gh) en Catharina Maria Lucia Wijten [QuMa0032207]. Zij trouwde met **Opvraagbaar via info@stichtingQuMa.nl**.

VIII-cc Opvraagbaar via info@stichtingQuMa.nl, dochter van Laurentius Gerardus van Loon [QuMa0036606] (zie VII-gh) en Catharina Maria Lucia Wijten [QuMa0032207]. Zij trouwde met **Opvraagbaar via info@stichtingQuMa.nl**. Hij is een zoon van Constantinus Johannes Maria van den Eijnden [Quma0077006] en Maria Johanna Cornelia Kerstens [QuMa0043405].

Kinderen van Opvraagbaar via info@stichtingQuMa.nl en Opvraagbaar via info@stichtingQuMa.nl:

1 Opvraagbaar via info@stichtingQuMa.nl.
2 Opvraagbaar via info@stichtingQuMa.nl.

VIII-cd Opvraagbaar via info@stichtingQuMa.nl, zoon van Franciscus Nefs [Quma0042405] en Cornelia Wilhelmina Mouwen [QuMa0036606] (zie VII-gr). Hij trouwde met **Opvraagbaar via info@stichtingQuMa.nl**.

Kinderen van Opvraagbaar via info@stichtingQuMa.nl en Opvraagbaar via info@stichtingQuMa.nl:

1 Opvraagbaar via info@stichtingQuMa.nl.
2 Opvraagbaar via info@stichtingQuMa.nl.

VIII-ce Opvraagbaar via info@stichtingQuMa.nl, dochter van Franciscus Nefs [Quma0042405] en Cornelia Wilhelmina Mouwen [QuMa0036606] (zie VII-gr). Zij trouwde met **Opvraagbaar via info@stichtingQuMa.nl**. Hij is een zoon van Gerardus Thomas Jacobus Nefs [QuMa0023404] en Elisabeth van Tillo [QuMa0032007].

Kind van Opvraagbaar via info@stichtingQuMa.nl en Opvraagbaar via info@stichtingQuMa.nl:

1 Opvraagbaar via info@stichtingQuMa.nl.

VIII-cf Opvraagbaar via info@stichtingQuMa.nl, dochter van Christiaan Withagen en Wilhelmina Adriana Mouwen [QuMa0036606] (zie VII-gt). Zij trouwde met **Opvraagbaar via info@stichtingQuMa.nl**. Hij is een zoon van Christianus Meesters [Quma0065806] en Jacoba Maria van Tilburg [Quma0072405].

Kinderen van Opvraagbaar via info@stichtingQuMa.nl en Opvraagbaar via info@stichtingQuMa.nl:

1 Opvraagbaar via info@stichtingQuMa.nl.
2 Opvraagbaar via info@stichtingQuMa.nl.
3 Opvraagbaar via info@stichtingQuMa.nl.
4 Opvraagbaar via info@stichtingQuMa.nl.

VIII-cg Opvraagbaar via info@stichtingQuMa.nl, zoon van Opvraagbaar via info@stichtingQuMa.nl (zie VII-gv) en Opvraagbaar via info@stichtingQuMa.nl. Hij trouwde met **Opvraagbaar via info@stichtingQuMa.nl**.

VIII-ch Opvraagbaar via info@stichtingQuMa.nl, zoon van Marinus Keijsers [QuMa0036606] (zie VII-gz) en Cornelia Helena van Dongen [QuMa0037205]. Hij trouwde met **Opvraagbaar via info@stichtingQuMa.nl**.

Kind van Opvraagbaar via info@stichtingQuMa.nl en Opvraagbaar via info@stichtingQuMa.nl:

1 Opvraagbaar via info@stichtingQuMa.nl.

VIII-ci Opvraagbaar via info@stichtingQuMa.nl, zoon van Petrus Cornelus Maria (Piet) Bogers [Quma0064007] en Cornelia Adriana (Corry) van Dessel [QuMa0036606] (zie VII-ha). Hij trouwde met **Opvraagbaar via info@stichtingQuMa.nl**.

Kinderen van Opvraagbaar via info@stichtingQuMa.nl en Opvraagbaar via info@stichtingQuMa.nl:

1 Opvraagbaar via info@stichtingQuMa.nl.
2 Opvraagbaar via info@stichtingQuMa.nl.
3 Opvraagbaar via info@stichtingQuMa.nl.
4 Opvraagbaar via info@stichtingQuMa.nl.

50 Corine Zantboer

VIII-cj Opvraagbaar via info@stichtingQuMa.nl, zoon van Adri Augustijn [QuMa0014405] (zie VII-hb) en Opvraagbaar via info@stichtingQuMa.nl. Hij trouwde met **Corine Zantboer** (afb. 50).

Kinderen van Opvraagbaar via info@stichtingQuMa.nl en Corine:

1 Opvraagbaar via info@stichtingQuMa.nl.
2 Opvraagbaar via info@stichtingQuMa.nl.

51 QuMa0014406001

VIII-ck Maria Wilhelmina (Monique) Augustijn [QuMa0014406] (afb. 51) is geboren op 21-03-1973 in Steenbergen, dochter van Adri Augustijn [QuMa0014405] (zie VII-hb) en Opvraagbaar via info@stichtingQuMa.nl. Monique is overleden op 04-12-2022 in Brasschaat, 49 jaar oud. Zij is gecremeerd op 12-12-2022 in Roosendaal Zegestede.
Monique:
(1) trouwde met **Opvraagbaar via info@stichtingQuMa.nl**.
(2) ging samenwonen met **Opvraagbaar via info@stichtingQuMa.nl**.

VIII-cl Opvraagbaar via info@stichtingQuMa.nl, dochter van Opvraagbaar via info@stichtingQuMa.nl (zie VII-hd) en Opvraagbaar via info@stichtingQuMa.nl. Zij trouwde met **Opvraagbaar via info@stichtingQuMa.nl**.

VIII-cm Opvraagbaar via info@stichtingQuMa.nl, dochter van Opvraagbaar via info@stichtingQuMa.nl (zie VII-hd) en Opvraagbaar via info@stichtingQuMa.nl. Zij trouwde met **Opvraagbaar via info@stichtingQuMa.nl**. Hij is een zoon van Opvraagbaar via info@stichtingQuMa.nl en Opvraagbaar via info@stichtingQuMa.nl.

Kinderen van Opvraagbaar via info@stichtingQuMa.nl en Opvraagbaar via info@stichtingQuMa.nl:

1 Opvraagbaar via info@stichtingQuMa.nl.
2 Opvraagbaar via info@stichtingQuMa.nl.

VIII-cn Opvraagbaar via info@stichtingQuMa.nl, zoon van Opvraagbaar via info@stichtingQuMa.nl en Opvraagbaar via info@stichtingQuMa.nl (zie VII-hf). Hij ging samenwonen met **Opvraagbaar via info@stichtingQuMa.nl**. Zij is een dochter van Opvraagbaar via info@stichtingQuMa.nl en Opvraagbaar via info@stichtingQuMa.nl. Bij de doop van dit kind waren aanwezig: getuigen Opvraagbaar via info@stichtingQuMa.nl [oom moederszijde] en Catharina Dymphina Jacoba (Toos) Luijks (1946-2004) [aangetrouwde tante moederszijde].
Betrokken bij:
getuige doop Opvraagbaar via info@stichtingQuMa.nl [tante moederszijde]

Kinderen van Opvraagbaar via info@stichtingQuMa.nl en Opvraagbaar via info@stichtingQuMa.nl:

1 Opvraagbaar via info@stichtingQuMa.nl. Bij de doop van dit kind waren aanwezig: getuigen Opvraagbaar via info@stichtingQuMa.nl [aangetrouwde oom moederszijde] en Opvraagbaar via info@stichtingQuMa.nl [tante moederszijde].
2 Opvraagbaar via info@stichtingQuMa.nl.

VIII-co Opvraagbaar via info@stichtingQuMa.nl, dochter van Opvraagbaar via info@stichtingQuMa.nl (zie VII-hj) en Opvraagbaar via info@stichtingQuMa.nl. Zij trouwde met **Opvraagbaar via info@stichtingQuMa.nl**.

VIII-cp Opvraagbaar via info@stichtingQuMa.nl, zoon van Opvraagbaar via info@stichtingQuMa.nl (zie VII-hj) en Opvraagbaar via info@stichtingQuMa.nl. Hij trouwde met **Opvraagbaar via info@stichtingQuMa.nl**.

VIII-cq Opvraagbaar via info@stichtingQuMa.nl, zoon van Opvraagbaar via info@stichtingQuMa.nl (zie VII-hj) en Opvraagbaar via info@stichtingQuMa.nl. Hij ging samenwonen met **Opvraagbaar via info@stichtingQuMa.nl**.

VIII-cr Opvraagbaar via info@stichtingQuMa.nl, zoon van Jaap Bevers en Cornelia Johanna Theresia van der Boom [Quma0041206] (zie VII-ih). Hij trouwde met **Opvraagbaar via info@stichtingQuMa.nl**.

VIII-cs Opvraagbaar via info@stichtingQuMa.nl, zoon van Jaap Bevers en Cornelia Johanna Theresia van der Boom [Quma0041206] (zie VII-ih). Hij trouwde met **Opvraagbaar via info@stichtingQuMa.nl**.

Kinderen van Opvraagbaar via info@stichtingQuMa.nl en Opvraagbaar via info@stichtingQuMa.nl:

1 Opvraagbaar via info@stichtingQuMa.nl.
2 Opvraagbaar via info@stichtingQuMa.nl.

VIII-ct Opvraagbaar via info@stichtingQuMa.nl, dochter van Jaap Bevers en Cornelia Johanna Theresia van der Boom [Quma0041206] (zie VII-ih). Zij trouwde met **Opvraagbaar via info@stichtingQuMa.nl**.

Kinderen van Opvraagbaar via info@stichtingQuMa.nl en Opvraagbaar via info@stichtingQuMa.nl:

1 Opvraagbaar via info@stichtingQuMa.nl.
2 Opvraagbaar via info@stichtingQuMa.nl.

VIII-cu Opvraagbaar via info@stichtingQuMa.nl, zoon van Opvraagbaar via info@stichtingQuMa.nl (zie VII-ii) en Opvraagbaar via info@stichtingQuMa.nl. Hij trouwde met **Opvraagbaar via info@stichtingQuMa.nl**. Zij is een dochter van Marcelis Jan (Marcel) Jansen [QuMa0038705] en Alida (Aaltje) Vervloet.

Kinderen van Opvraagbaar via info@stichtingQuMa.nl en Opvraagbaar via info@stichtingQuMa.nl:

1 Opvraagbaar via info@stichtingQuMa.nl.
2 Opvraagbaar via info@stichtingQuMa.nl.

VIII-cv Opvraagbaar via info@stichtingQuMa.nl, dochter van Cornelis (Kees) Delhez [QuMa0029206] (zie VII-ik) en Maria Catharina Adriana Goderie [QuMa0032006]. Zij trouwde met **Opvraagbaar via info@stichtingQuMa.nl**. Hij is een zoon van Petrus Rens [QuMa0029104] en Joanna Elisabeth Rens [QuMa0029506].

Kinderen van Opvraagbaar via info@stichtingQuMa.nl en Opvraagbaar via info@stichtingQuMa.nl:

1 Opvraagbaar via info@stichtingQuMa.nl.
2 Opvraagbaar via info@stichtingQuMa.nl.

VIII-cw Opvraagbaar via info@stichtingQuMa.nl, dochter van Opvraagbaar via info@stichtingQuMa.nl (zie VII-in) en Opvraagbaar via info@stichtingQuMa.nl (zie VII-jl). Zij trouwde met **Opvraagbaar via info@stichtingQuMa.nl**.

VIII-cx Opvraagbaar via info@stichtingQuMa.nl, zoon van Opvraagbaar via info@stichtingQuMa.nl (zie VII-io) en Opvraagbaar via info@stichtingQuMa.nl. Hij trouwde met **Opvraagbaar via info@stichtingQuMa.nl**.

VIII-cy Opvraagbaar via info@stichtingQuMa.nl, dochter van Opvraagbaar via info@stichtingQuMa.nl en Maria Adriana Bakx [QuMa0017405] (zie VII-ip). Zij trouwde met **Opvraagbaar via info@stichtingQuMa.nl**. Hij is een zoon van Johannes Maria Belet [Quma0042605] en Frederica Johanna Maria Theodora van Mil [Quma0086607].

VIII-cz Opvraagbaar via info@stichtingQuMa.nl, dochter van Wilhelmus Josephus Petrus Trimbos en Opvraagbaar via info@stichtingQuMa.nl (zie VII-it). Zij trouwde met **Opvraagbaar via info@stichtingQuMa.nl**.

Kinderen van Opvraagbaar via info@stichtingQuMa.nl en Opvraagbaar via info@stichtingQuMa.nl:

1 Opvraagbaar via info@stichtingQuMa.nl.
2 Opvraagbaar via info@stichtingQuMa.nl.

VIII-da Opvraagbaar via info@stichtingQuMa.nl, zoon van Wilhelmus Josephus Petrus Trimbos en Opvraagbaar via info@stichtingQuMa.nl (zie VII-it). Hij ging samenwonen met **Opvraagbaar via info@stichtingQuMa.nl**.

Kind van Opvraagbaar via info@stichtingQuMa.nl en Opvraagbaar via info@stichtingQuMa.nl:

1 Opvraagbaar via info@stichtingQuMa.nl.

VIII-db Opvraagbaar via info@stichtingQuMa.nl, dochter van Wilhelmus Josephus Petrus Trimbos en Opvraagbaar via info@stichtingQuMa.nl (zie VII-it). Zij trouwde met **Opvraagbaar via info@stichtingQuMa.nl**.

Kinderen van Opvraagbaar via info@stichtingQuMa.nl en Opvraagbaar via info@stichtingQuMa.nl:

1 Opvraagbaar via info@stichtingQuMa.nl.
2 Opvraagbaar via info@stichtingQuMa.nl.

VIII-dc Opvraagbaar via info@stichtingQuMa.nl, zoon van Opvraagbaar via info@stichtingQuMa.nl en Opvraagbaar via info@stichtingQuMa.nl (zie VII-iu). Hij trouwde met **Opvraagbaar via info@stichtingQuMa.nl**.

VIII-dd Opvraagbaar via info@stichtingQuMa.nl, dochter van Opvraagbaar via info@stichtingQuMa.nl en Opvraagbaar via info@stichtingQuMa.nl (zie VII-iu). Zij trouwde met **Opvraagbaar via info@stichtingQuMa.nl**.

Kinderen van Opvraagbaar via info@stichtingQuMa.nl en Opvraagbaar via info@stichtingQuMa.nl:

1 Opvraagbaar via info@stichtingQuMa.nl.
2 Opvraagbaar via info@stichtingQuMa.nl.

VIII-de Opvraagbaar via info@stichtingQuMa.nl, zoon van Johannes Cornelis (Jan) Nelemans [Quma0085808] en Opvraagbaar via info@stichtingQuMa.nl (zie VII-iv). Hij trouwde met **Opvraagbaar via info@stichtingQuMa.nl**.

Kind van Opvraagbaar via info@stichtingQuMa.nl en Opvraagbaar via info@stichtingQuMa.nl:

1 Opvraagbaar via info@stichtingQuMa.nl.

VIII-df Opvraagbaar via info@stichtingQuMa.nl, zoon van Johannes Cornelis (Jan) Nelemans [Quma0085808] en Opvraagbaar via info@stichtingQuMa.nl (zie VII-iv). Hij trouwde met **Opvraagbaar via info@stichtingQuMa.nl**.

VIII-dg Opvraagbaar via info@stichtingQuMa.nl, dochter van Johannes Cornelis (Jan) Nelemans [Quma0085808] en Opvraagbaar via info@stichtingQuMa.nl (zie VII-iv). Zij: (1) trouwde met **Opvraagbaar via info@stichtingQuMa.nl**.

(2) trouwde met **Opvraagbaar via info@stichtingQuMa.nl**. Hij is een zoon van Opvraagbaar via info@stichtingQuMa.nl en Opvraagbaar via info@stichtingQuMa.nl. Hij trouwde voorheen met Opvraagbaar via info@stichtingQuMa.nl.

VIII-dh Opvraagbaar via info@stichtingQuMa.nl, dochter van Opvraagbaar via info@stichtingQuMa.nl en Opvraagbaar via info@stichtingQuMa.nl (zie VII-ix). Zij trouwde met **Opvraagbaar via info@stichtingQuMa.nl**. Hij is een zoon van Opvraagbaar via info@stichtingQuMa.nl en Opvraagbaar via info@stichtingQuMa.nl.

Kind van Opvraagbaar via info@stichtingQuMa.nl en Opvraagbaar via info@stichtingQuMa.nl:

1 Opvraagbaar via info@stichtingQuMa.nl.

VIII-di Opvraagbaar via info@stichtingQuMa.nl, dochter van Opvraagbaar via info@stichtingQuMa.nl en Opvraagbaar via info@stichtingQuMa.nl (zie VII-ix). Zij trouwde met **Opvraagbaar via info@stichtingQuMa.nl**. Hij is een zoon van Opvraagbaar via info@stichtingQuMa.nl en Opvraagbaar via info@stichtingQuMa.nl.

VIII-dj Opvraagbaar via info@stichtingQuMa.nl, zoon van Opvraagbaar via info@stichtingQuMa.nl en Opvraagbaar via info@stichtingQuMa.nl (zie VII-iy). Hij trouwde met **Opvraagbaar via info@stichtingQuMa.nl**.

Kinderen van Opvraagbaar via info@stichtingQuMa.nl en Opvraagbaar via info@stichtingQuMa.nl:

1 Opvraagbaar via info@stichtingQuMa.nl.
2 Opvraagbaar via info@stichtingQuMa.nl.

VIII-dk Opvraagbaar via info@stichtingQuMa.nl, zoon van Opvraagbaar via info@stichtingQuMa.nl en Opvraagbaar via info@stichtingQuMa.nl (zie VII-iz). Hij trouwde met **Opvraagbaar via info@stichtingQuMa.nl**.

Kinderen van Opvraagbaar via info@stichtingQuMa.nl en Opvraagbaar via info@stichtingQuMa.nl:

1 Opvraagbaar via info@stichtingQuMa.nl.
2 Opvraagbaar via info@stichtingQuMa.nl.

VIII-dl Opvraagbaar via info@stichtingQuMa.nl, dochter van Opvraagbaar via info@stichtingQuMa.nl en Opvraagbaar via info@stichtingQuMa.nl (zie VII-iz). Zij trouwde met **Opvraagbaar via info@stichtingQuMa.nl**.

Kind van Opvraagbaar via info@stichtingQuMa.nl en Opvraagbaar via info@stichtingQuMa.nl:

1 Opvraagbaar via info@stichtingQuMa.nl.

VIII-dm Opvraagbaar via info@stichtingQuMa.nl, zoon van Opvraagbaar via info@stichtingQuMa.nl (zie VII-ja) en Opvraagbaar via info@stichtingQuMa.nl. Hij trouwde met **Opvraagbaar via info@stichtingQuMa.nl**.

Kind van Opvraagbaar via info@stichtingQuMa.nl en Opvraagbaar via info@stichtingQuMa.nl:

1 Opvraagbaar via info@stichtingQuMa.nl.

VIII-dn Opvraagbaar via info@stichtingQuMa.nl, dochter van Opvraagbaar via info@stichtingQuMa.nl en Opvraagbaar via info@stichtingQuMa.nl (zie VII-jb). Zij:
(1) trouwde met **Opvraagbaar via info@stichtingQuMa.nl**. Hij is een zoon van Ton Jansen [Quma0062208] en Opvraagbaar via info@stichtingQuMa.nl.
(2) ging een geregistreerd partnerschap aan met **Opvraagbaar via info@stichtingQuMa.nl**. Hij is een zoon van Jacobus (Koos) Nagelkerken [Quma0064008] en Opvraagbaar via info@stichtingQuMa.nl.

Kind van Opvraagbaar via info@stichtingQuMa.nl en Opvraagbaar via info@stichtingQuMa.nl (1):

1 Opvraagbaar via info@stichtingQuMa.nl.

Kind van Opvraagbaar via info@stichtingQuMa.nl en Opvraagbaar via info@stichtingQuMa.nl (2):

2 Opvraagbaar via info@stichtingQuMa.nl. Bij de doop van dit kind was getuige Opvraagbaar via info@stichtingQuMa.nl [oom vaderszijde] aanwezig.

VIII-do Opvraagbaar via info@stichtingQuMa.nl, dochter van Opvraagbaar via info@stichtingQuMa.nl en Opvraagbaar via info@stichtingQuMa.nl (zie VII-jb). Zij:
(1) trouwde met **Opvraagbaar via info@stichtingQuMa.nl**. Hij is een zoon van Jacobus Adrianus Hendrikus Smout [QuMa0029206] en Theresia Maria (Trees) van Minderhout.
(2) trouwde met **Opvraagbaar via info@stichtingQuMa.nl**. Hij is een zoon van Opvraagbaar via info@stichtingQuMa.nl en Opvraagbaar via info@stichtingQuMa.nl.
(3) ging samenwonen met **Opvraagbaar via info@stichtingQuMa.nl**. Hij is een zoon van Petrus Patrice van Raaij [QuMa0119207] en Jacoba Petronella Johanna Maria (Mirjam) van de Goor [Quma0085008].

Kind van Opvraagbaar via info@stichtingQuMa.nl en Opvraagbaar via info@stichtingQuMa.nl (2):

1 Opvraagbaar via info@stichtingQuMa.nl.

Kind van Opvraagbaar via info@stichtingQuMa.nl en Opvraagbaar via info@stichtingQuMa.nl (3):

2 Opvraagbaar via info@stichtingQuMa.nl.

VIII-dp Opvraagbaar via info@stichtingQuMa.nl, zoon van Opvraagbaar via info@stichtingQuMa.nl en Opvraagbaar via info@stichtingQuMa.nl (zie VII-jb). Hij trouwde met **Opvraagbaar via info@stichtingQuMa.nl**. Zij is een dochter van Opvraagbaar via info@stichtingQuMa.nl en Opvraagbaar via info@stichtingQuMa.nl.

Kinderen van Opvraagbaar via info@stichtingQuMa.nl en Opvraagbaar via info@stichtingQuMa.nl:

1 Opvraagbaar via info@stichtingQuMa.nl.
2 Opvraagbaar via info@stichtingQuMa.nl.

VIII-dq Opvraagbaar via info@stichtingQuMa.nl, dochter van Opvraagbaar via info@stichtingQuMa.nl (zie VII-jk) en Opvraagbaar via info@stichtingQuMa.nl. Zij trouwde met **Opvraagbaar via info@stichtingQuMa.nl**. Hij is een zoon van Opvraagbaar via info@stichtingQuMa.nl en Opvraagbaar via info@stichtingQuMa.nl.

Kinderen van Opvraagbaar via info@stichtingQuMa.nl en Opvraagbaar via info@stichtingQuMa.nl:

1 Opvraagbaar via info@stichtingQuMa.nl.
2 Steven Musters [QuMa0011606], geboren op 23-01-2008. Steven is overleden op 24-01-2008 in Bergen op Zoom, 1 dag oud.
3 Opvraagbaar via info@stichtingQuMa.nl.
4 Opvraagbaar via info@stichtingQuMa.nl.

VIII-dr Opvraagbaar via info@stichtingQuMa.nl, dochter van Opvraagbaar via info@stichtingQuMa.nl (zie VII-jk) en Opvraagbaar via info@stichtingQuMa.nl. Zij ging samenwonen met **Opvraagbaar via info@stichtingQuMa.nl**.

Kinderen van Opvraagbaar via info@stichtingQuMa.nl en Opvraagbaar via info@stichtingQuMa.nl:

1 Opvraagbaar via info@stichtingQuMa.nl.
2 Opvraagbaar via info@stichtingQuMa.nl.

VIII-ds Opvraagbaar via info@stichtingQuMa.nl, zoon van Opvraagbaar via info@stichtingQuMa.nl en Opvraagbaar via info@stichtingQuMa.nl (zie VII-jn). Hij ging samenwonen met **Opvraagbaar via info@stichtingQuMa.nl**. Zij is een dochter van Opvraagbaar via info@stichtingQuMa.nl en Opvraagbaar via info@stichtingQuMa.nl.

Kinderen van Opvraagbaar via info@stichtingQuMa.nl en Opvraagbaar via info@stichtingQuMa.nl:

1 Opvraagbaar via info@stichtingQuMa.nl.
2 Opvraagbaar via info@stichtingQuMa.nl.

VIII-dt Opvraagbaar via info@stichtingQuMa.nl, zoon van Matthijs Nicolaas Gerardus (Theo) Baten [QuMa0036406] (zie VII-jt) en Opvraagbaar via info@stichtingQuMa.nl. Hij trouwde met **Opvraagbaar via info@stichtingQuMa.nl**.

Kinderen van Opvraagbaar via info@stichtingQuMa.nl en Opvraagbaar via info@stichtingQuMa.nl:

1 Opvraagbaar via info@stichtingQuMa.nl.
2 Opvraagbaar via info@stichtingQuMa.nl.
3 Opvraagbaar via info@stichtingQuMa.nl.

VIII-du Opvraagbaar via info@stichtingQuMa.nl, zoon van Opvraagbaar via info@stichtingQuMa.nl en Opvraagbaar via info@stichtingQuMa.nl (zie VII-ju). Hij trouwde met **Opvraagbaar via info@stichtingQuMa.nl**.

Kinderen van Opvraagbaar via info@stichtingQuMa.nl en Opvraagbaar via info@stichtingQuMa.nl:

1 Opvraagbaar via info@stichtingQuMa.nl.
2 Opvraagbaar via info@stichtingQuMa.nl.

VIII-dv Opvraagbaar via info@stichtingQuMa.nl, zoon van Opvraagbaar via info@stichtingQuMa.nl en Opvraagbaar via info@stichtingQuMa.nl (zie VII-kb). Hij trouwde met **Opvraagbaar via info@stichtingQuMa.nl**.

Kind van Opvraagbaar via info@stichtingQuMa.nl en Opvraagbaar via info@stichtingQuMa.nl:

1 Opvraagbaar via info@stichtingQuMa.nl.

VIII-dw Opvraagbaar via info@stichtingQuMa.nl, dochter van Opvraagbaar via info@stichtingQuMa.nl en Opvraagbaar via info@stichtingQuMa.nl (zie VII-kc). Zij trouwde met **Opvraagbaar via info@stichtingQuMa.nl**.

Kinderen van Opvraagbaar via info@stichtingQuMa.nl en Opvraagbaar via info@stichtingQuMa.nl:

1 Opvraagbaar via info@stichtingQuMa.nl.
2 Opvraagbaar via info@stichtingQuMa.nl.

VIII-dx Opvraagbaar via info@stichtingQuMa.nl, dochter van Opvraagbaar via info@stichtingQuMa.nl en Opvraagbaar via info@stichtingQuMa.nl (zie VII-kc). Zij ging samenwonen met **Opvraagbaar via info@stichtingQuMa.nl**.

Kind van Opvraagbaar via info@stichtingQuMa.nl en Opvraagbaar via info@stichtingQuMa.nl:

1 Opvraagbaar via info@stichtingQuMa.nl.

VIII-dy Opvraagbaar via info@stichtingQuMa.nl, zoon van Jacobus Huijgens [QuMa0017204] en Catharina Petronella Helmons [QuMa0015204] (zie VII-ke). Hij trouwde met **Opvraagbaar via info@stichtingQuMa.nl**.

Kinderen van Opvraagbaar via info@stichtingQuMa.nl en Opvraagbaar via info@stichtingQuMa.nl:

1 Annemieke Huijgens [QuMa0015206], geboren in 1980. Annemieke is overleden.
2 Opvraagbaar via info@stichtingQuMa.nl.
3 Opvraagbaar via info@stichtingQuMa.nl.

VIII-dz Opvraagbaar via info@stichtingQuMa.nl, zoon van Jacobus Huijgens [QuMa0017204] en Catharina Petronella Helmons [QuMa0015204] (zie VII-ke). Hij trouwde met **Opvraagbaar via info@stichtingQuMa.nl**. Zij is een dochter van Petrus Anthonius Maria (Piet) Suijkerbuijk [QuMa0029206] en Dimphna Helena Maria (Dientje) Schouteren [QuMa0007803].

Kinderen van Opvraagbaar via info@stichtingQuMa.nl en Opvraagbaar via info@stichtingQuMa.nl:

1 Opvraagbaar via info@stichtingQuMa.nl.
2 Opvraagbaar via info@stichtingQuMa.nl.

VIII-ea Opvraagbaar via info@stichtingQuMa.nl, dochter van Petrus van Kuijk en Dorothea Johanna Helmons [QuMa0015204] (zie VII-kf). Zij trouwde met **Opvraagbaar via info@stichtingQuMa.nl**.

VIII-eb Opvraagbaar via info@stichtingQuMa.nl, dochter van Petrus van Kuijk en Dorothea Johanna Helmons [QuMa0015204] (zie VII-kf). Zij trouwde met **Opvraagbaar via info@stichtingQuMa.nl**.

VIII-ec Opvraagbaar via info@stichtingQuMa.nl, dochter van Franciscus (Frans) de Bruijn en Johanna Petronella (Joke) Helmons [QuMa0015204] (zie VII-kj). Zij trouwde met **Opvraagbaar via info@stichtingQuMa.nl**.

Kinderen van Opvraagbaar via info@stichtingQuMa.nl en Opvraagbaar via info@stichtingQuMa.nl:

1 Opvraagbaar via info@stichtingQuMa.nl.
2 Opvraagbaar via info@stichtingQuMa.nl.
3 Opvraagbaar via info@stichtingQuMa.nl.

VIII-ed Opvraagbaar via info@stichtingQuMa.nl, zoon van Ad van Drunen [Quma0067008] (zie VII-kt) en Julia Adriana Maria Veraart [QuMa0036807]. Hij trouwde met **Opvraagbaar via info@stichtingQuMa.nl**. Zij is een dochter van Opvraagbaar via info@stichtingQuMa.nl en Opvraagbaar via info@stichtingQuMa.nl.
Betrokken bij:
getuige doop Opvraagbaar via info@stichtingQuMa.nl [tante vaderszijde]

Kinderen van Opvraagbaar via info@stichtingQuMa.nl en Opvraagbaar via info@stichtingQuMa.nl:

1 Opvraagbaar via info@stichtingQuMa.nl.
2 Opvraagbaar via info@stichtingQuMa.nl.
3 Opvraagbaar via info@stichtingQuMa.nl.

VIII-ee Opvraagbaar via info@stichtingQuMa.nl, zoon van Johannes (Jan) van Drunen [Quma0067008] (zie VII-ku) en Opvraagbaar via info@stichtingQuMa.nl. Hij trouwde met **Opvraagbaar via info@stichtingQuMa.nl**.

Kinderen van Opvraagbaar via info@stichtingQuMa.nl en Opvraagbaar via info@stichtingQuMa.nl:

1 Opvraagbaar via info@stichtingQuMa.nl.
2 Opvraagbaar via info@stichtingQuMa.nl.

VIII-ef Opvraagbaar via info@stichtingQuMa.nl, zoon van Johannes (Jan) van Drunen [Quma0067008] (zie VII-ku) en Opvraagbaar via info@stichtingQuMa.nl. Hij trouwde met **Opvraagbaar via info@stichtingQuMa.nl**.

Kinderen van Opvraagbaar via info@stichtingQuMa.nl en Opvraagbaar via info@stichtingQuMa.nl:

1 Opvraagbaar via info@stichtingQuMa.nl.
2 Opvraagbaar via info@stichtingQuMa.nl.

VIII-eg Opvraagbaar via info@stichtingQuMa.nl, zoon van Opvraagbaar via info@stichtingQuMa.nl (zie VII-kx) en Opvraagbaar via info@stichtingQuMa.nl. Hij trouwde met **Opvraagbaar via info@stichtingQuMa.nl**.

VIII-eh Opvraagbaar via info@stichtingQuMa.nl, zoon van Opvraagbaar via info@stichtingQuMa.nl (zie VII-kx) en Opvraagbaar via info@stichtingQuMa.nl. Hij trouwde met **Opvraagbaar via info@stichtingQuMa.nl**.

VIII-ei Opvraagbaar via info@stichtingQuMa.nl, zoon van Cornelis (Kees) van Oevelen [Quma0064608] en Maria Cornelia Antonia (Riet) van Loon (zie VII-lc). Hij trouwde met **Opvraagbaar via info@stichtingQuMa.nl**.

VIII-ej Opvraagbaar via info@stichtingQuMa.nl, dochter van Opvraagbaar via info@stichtingQuMa.nl en Opvraagbaar via info@stichtingQuMa.nl (zie VII-ld). Zij trouwde met **Opvraagbaar via info@stichtingQuMa.nl**. Hij is een zoon van Johannes Luijkx [Quma0154406] en Catharina Johnna Adrianus Maria Romme [Quma0079206].

VIII-ek Opvraagbaar via info@stichtingQuMa.nl, zoon van Opvraagbaar via info@stichtingQuMa.nl en Opvraagbaar via info@stichtingQuMa.nl (zie VII-lj). Hij ging samenwonen met **Opvraagbaar via info@stichtingQuMa.nl**.

Kinderen van Opvraagbaar via info@stichtingQuMa.nl en Opvraagbaar via info@stichtingQuMa.nl:

1 Opvraagbaar via info@stichtingQuMa.nl.
2 Opvraagbaar via info@stichtingQuMa.nl.

VIII-el Opvraagbaar via info@stichtingQuMa.nl, dochter van Opvraagbaar via info@stichtingQuMa.nl en Opvraagbaar via info@stichtingQuMa.nl (zie VII-lj). Zij trouwde met **Opvraagbaar via info@stichtingQuMa.nl**.

Kinderen van Opvraagbaar via info@stichtingQuMa.nl en Opvraagbaar via info@stichtingQuMa.nl:

1 Opvraagbaar via info@stichtingQuMa.nl.
2 Opvraagbaar via info@stichtingQuMa.nl.

VIII-em Opvraagbaar via info@stichtingQuMa.nl, dochter van Opvraagbaar via info@stichtingQuMa.nl en Opvraagbaar via info@stichtingQuMa.nl (zie VII-lp). Zij trouwde met **Opvraagbaar via info@stichtingQuMa.nl**.

Kinderen van Opvraagbaar via info@stichtingQuMa.nl en Opvraagbaar via info@stichtingQuMa.nl:

1 Opvraagbaar via info@stichtingQuMa.nl.
2 Opvraagbaar via info@stichtingQuMa.nl.

VIII-en Opvraagbaar via info@stichtingQuMa.nl, dochter van Opvraagbaar via info@stichtingQuMa.nl en Opvraagbaar via info@stichtingQuMa.nl (zie VII-lp). Zij begon een relatie met **Opvraagbaar via info@stichtingQuMa.nl**.

Kinderen van Opvraagbaar via info@stichtingQuMa.nl en Opvraagbaar via info@stichtingQuMa.nl:

1 Opvraagbaar via info@stichtingQuMa.nl.
2 Opvraagbaar via info@stichtingQuMa.nl.

IX-a Opvraagbaar via info@stichtingQuMa.nl, zoon van Opvraagbaar via info@stichtingQuMa.nl en Opvraagbaar via info@stichtingQuMa.nl (zie VIII-x). Hij trouwde met **Opvraagbaar via info@stichtingQuMa.nl**.

Kinderen van Opvraagbaar via info@stichtingQuMa.nl en Opvraagbaar via info@stichtingQuMa.nl:

1 Opvraagbaar via info@stichtingQuMa.nl.
2 Opvraagbaar via info@stichtingQuMa.nl.

IX-b Opvraagbaar via info@stichtingQuMa.nl, dochter van Opvraagbaar via info@stichtingQuMa.nl en Opvraagbaar via info@stichtingQuMa.nl (zie VIII-x). Zij trouwde met **Opvraagbaar via info@stichtingQuMa.nl**.

Kinderen van Opvraagbaar via info@stichtingQuMa.nl en Opvraagbaar via info@stichtingQuMa.nl:

1 Opvraagbaar via info@stichtingQuMa.nl.
2 Opvraagbaar via info@stichtingQuMa.nl.

IX-c Opvraagbaar via info@stichtingQuMa.nl, dochter van Opvraagbaar via info@stichtingQuMa.nl (zie VIII-z) en Opvraagbaar via info@stichtingQuMa.nl. Zij trouwde met **Opvraagbaar via info@stichtingQuMa.nl**. Hij is een zoon van Opvraagbaar via info@stichtingQuMa.nl.

IX-d Opvraagbaar via info@stichtingQuMa.nl, zoon van Opvraagbaar via info@stichtingQuMa.nl en Opvraagbaar via info@stichtingQuMa.nl (zie VIII-bj). Hij ging samenwonen met **Opvraagbaar via info@stichtingQuMa.nl**. Zij is een dochter van Opvraagbaar via info@stichtingQuMa.nl en Opvraagbaar via info@stichtingQuMa.nl.

IX-e Opvraagbaar via info@stichtingQuMa.nl, zoon van Opvraagbaar via info@stichtingQuMa.nl (zie VIII-ca) en Opvraagbaar via info@stichtingQuMa.nl. Hij trouwde met **Opvraagbaar via info@stichtingQuMa.nl**.

Index (4624 personen)

Opvraagbaar via info@stichtingQuMa.nl [Partner van VII-aa] VII-aa
Opvraagbaar via info@stichtingQuMa.nl [Schoonvader van VIII-u] VIII-u
Opvraagbaar via info@stichtingQuMa.nl [Schoonvader van VIII-dh] VIII-dh
Opvraagbaar via info@stichtingQuMa.nl [Dochter van VII-bq] **VII-bq,1**
Opvraagbaar via info@stichtingQuMa.nl [Zoon van VI-fb] **VI-fb,1**
Opvraagbaar via info@stichtingQuMa.nl [Nummer VII-hg] **VII-hg**
Opvraagbaar via info@stichtingQuMa.nl [Zoon van VI-fb] **VI-fb,3**
Opvraagbaar via info@stichtingQuMa.nl [Dochter van VII-cf] **VII-cf,1**
Opvraagbaar via info@stichtingQuMa.nl [Dochter van VII-cf] **VII-cf,2**
Opvraagbaar via info@stichtingQuMa.nl [Partner van VII-cf] VII-cf
Opvraagbaar via info@stichtingQuMa.nl [Schoonvader van VIII-di] VIII-di
Opvraagbaar via info@stichtingQuMa.nl [Dochter van VII-gw] **VII-gw,1**
Opvraagbaar via info@stichtingQuMa.nl [Dochter van VII-ka] **VII-ka,1**
Opvraagbaar via info@stichtingQuMa.nl [Dochter van VII-ka] **VII-ka,2**
Opvraagbaar via info@stichtingQuMa.nl [Zoon van VI-ha] **VI-ha,1**
Opvraagbaar via info@stichtingQuMa.nl [Nummer VIII-cx] **VIII-cx**
Opvraagbaar via info@stichtingQuMa.nl [Zoon van VI-ha] **VI-ha,2**
Opvraagbaar via info@stichtingQuMa.nl [Dochter van VI-ha] **VI-ha,3**
Opvraagbaar via info@stichtingQuMa.nl [Zoon van VI-ha] **VI-ha,4**
Opvraagbaar via info@stichtingQuMa.nl [Zoon van VII-r] **VII-r,1**
Opvraagbaar via info@stichtingQuMa.nl [Dochter van VII-aa] **VII-aa,1**
Opvraagbaar via info@stichtingQuMa.nl [Dochter van VII-aa] **VII-aa,2**
Opvraagbaar via info@stichtingQuMa.nl [Partner van VIII-ck] VIII-ck
Opvraagbaar via info@stichtingQuMa.nl [Zoon van VII-aa] **VII-aa,3**
Opvraagbaar via info@stichtingQuMa.nl [Dochter van VII-r] **VII-r,2**
Opvraagbaar via info@stichtingQuMa.nl [Dochter van VII-kk] **VII-kk,1**
Opvraagbaar via info@stichtingQuMa.nl [Zoon van VII-kk] **VII-kk,2**
Opvraagbaar via info@stichtingQuMa.nl [Dochter van VII-kk] **VII-kk,3**
Opvraagbaar via info@stichtingQuMa.nl [Dochter van VII-kk] **VII-kk,4**
Opvraagbaar via info@stichtingQuMa.nl [Partner van VIII-cg] VIII-cg
Opvraagbaar via info@stichtingQuMa.nl [Partner van V-fp] V-fp
Opvraagbaar via info@stichtingQuMa.nl [Partner van VII-cx] VII-cx
Opvraagbaar via info@stichtingQuMa.nl [Partner van VI-fo] VI-fo
Opvraagbaar via info@stichtingQuMa.nl [Dochter van VIII-ec] **VIII-ec,1**
Opvraagbaar via info@stichtingQuMa.nl [Zoon van VIII-ec] **VIII-ec,2**
Opvraagbaar via info@stichtingQuMa.nl [Dochter van VIII-ec] **VIII-ec,3**
Opvraagbaar via info@stichtingQuMa.nl [Partner van VIII-ec] VIII-ec
Opvraagbaar via info@stichtingQuMa.nl [Partner van VII-cu] VII-cu
Opvraagbaar via info@stichtingQuMa.nl [Partner van VIII-eh] VIII-eh
Opvraagbaar via info@stichtingQuMa.nl [Partner van VII-cv] VII-cv
Opvraagbaar via info@stichtingQuMa.nl [Schoonmoeder van VI-ja] VI-ja
Opvraagbaar via info@stichtingQuMa.nl [Nummer VII-co] **VII-co**
Opvraagbaar via info@stichtingQuMa.nl [Dochter van VI-bn] **VI-bn,1**
Opvraagbaar via info@stichtingQuMa.nl [Partner van VI-bn] VI-bn
Opvraagbaar via info@stichtingQuMa.nl [Dochter van VI-bn] **VI-bn,2**
Opvraagbaar via info@stichtingQuMa.nl [Schoonvader van VI-ja] VI-ja

Opvraagbaar via info@stichtingQuMa.nl [Partner van VIII-bu] VIII-bu
Opvraagbaar via info@stichtingQuMa.nl [Zoon van VIII-em] **VIII-em,1**
Opvraagbaar via info@stichtingQuMa.nl [Partner van VIII-em] VIII-em
Opvraagbaar via info@stichtingQuMa.nl [Zoon van VIII-em] **VIII-em,2**
Opvraagbaar via info@stichtingQuMa.nl [Partner van VII-cr] VII-cr
Opvraagbaar via info@stichtingQuMa.nl [Schoonmoeder van VIII-bz] VIII-bz
Opvraagbaar via info@stichtingQuMa.nl [Schoonvader van VI-jb] VI-jb
Opvraagbaar via info@stichtingQuMa.nl [Partner van VIII-dd] VIII-dd
Opvraagbaar via info@stichtingQuMa.nl [Dochter van VII-cd] **VII-cd,1**
Opvraagbaar via info@stichtingQuMa.nl [Zoon van VII-cd] **VII-cd,2**
Opvraagbaar via info@stichtingQuMa.nl VIII-ag
Opvraagbaar via info@stichtingQuMa.nl [Partner van VII-bc] VII-bc
Opvraagbaar via info@stichtingQuMa.nl [Dochter van VII-jd] **VII-jd,1**
Opvraagbaar via info@stichtingQuMa.nl [Zoon van VII-jd] **VII-jd,2**
Opvraagbaar via info@stichtingQuMa.nl [Zoon van VI-gy] **VI-gy,1**
Opvraagbaar via info@stichtingQuMa.nl [Kind van VII-jf] **VII-jf,1**
Opvraagbaar via info@stichtingQuMa.nl [Zoon van VII-jd] **VII-jd,3**
Opvraagbaar via info@stichtingQuMa.nl [Dochter van VII-jf] **VII-jf,2**
Opvraagbaar via info@stichtingQuMa.nl [Partner van VII-go] VII-go
Opvraagbaar via info@stichtingQuMa.nl [Schoonvader van IX-d] IX-d
Opvraagbaar via info@stichtingQuMa.nl [Partner van VII-gq] VII-gq
Opvraagbaar via info@stichtingQuMa.nl [Dochter van VIII-ee] **VIII-ee,1**
Opvraagbaar via info@stichtingQuMa.nl [Dochter van VIII-ef] **VIII-ef,1**
Opvraagbaar via info@stichtingQuMa.nl [Dochter van VIII-ee] **VIII-ee,2**
Opvraagbaar via info@stichtingQuMa.nl [Zoon van VIII-ef] **VIII-ef,2**
Opvraagbaar via info@stichtingQuMa.nl [Partner van VII-hg] VII-hg
Opvraagbaar via info@stichtingQuMa.nl [Partner van VIII-ci] VIII-ci
Opvraagbaar via info@stichtingQuMa.nl [Nummer VII-br] **VII-br**
Opvraagbaar via info@stichtingQuMa.nl [Schoonmoeder van VIII-bp] VIII-bp
Opvraagbaar via info@stichtingQuMa.nl [Partner van VIII-dt] VIII-dt
Opvraagbaar via info@stichtingQuMa.nl [Partner van VII-cz] VII-cz
Opvraagbaar via info@stichtingQuMa.nl [Partner van VII-ku] VII-ku; VIII-ee; VIII-ef
Opvraagbaar via info@stichtingQuMa.nl [Schoonvader van VII-ku] VII-ku
Opvraagbaar via info@stichtingQuMa.nl [Schoonvader van VII-lu] VII-lu
Opvraagbaar via info@stichtingQuMa.nl [Partner van VII-an] VII-an
Opvraagbaar via info@stichtingQuMa.nl [Partner van VIII-bi] VIII-bi
Opvraagbaar via info@stichtingQuMa.nl [Partner van VIII-dm] VIII-dm
Opvraagbaar via info@stichtingQuMa.nl [Partner van VII-n] VII-n
Opvraagbaar via info@stichtingQuMa.nl [Schoonvader van VIII-bp] VIII-bp
Opvraagbaar via info@stichtingQuMa.nl [Partner van VII-b] VII-b
Opvraagbaar via info@stichtingQuMa.nl [Partner van V-fe] V-fe
Opvraagbaar via info@stichtingQuMa.nl [Partner van VI-it] VI-it
Opvraagbaar via info@stichtingQuMa.nl [Zoon van VII-br] **VII-br,1**
Opvraagbaar via info@stichtingQuMa.nl [Dochter van VII-br] **VII-br,2**
Opvraagbaar via info@stichtingQuMa.nl [Partner van VII-ji] VII-ji
Opvraagbaar via info@stichtingQuMa.nl [Nummer VIII-bi] **VIII-bi**
Opvraagbaar via info@stichtingQuMa.nl [Partner van VII-a] VII-a
Opvraagbaar via info@stichtingQuMa.nl [Schoonmoeder van IX-d] IX-d
Opvraagbaar via info@stichtingQuMa.nl [Schoonmoeder van VI-jb] VI-jb
Opvraagbaar via info@stichtingQuMa.nl [Dochter van VII-kn] **VII-kn,1**
Opvraagbaar via info@stichtingQuMa.nl [Partner van VII-cs] VII-cs
Opvraagbaar via info@stichtingQuMa.nl [Partner van VII-kz] VII-kz
Opvraagbaar via info@stichtingQuMa.nl [Zoon van VIII-i] **VIII-i,1**

Opvraagbaar via info@stichtingQuMa.nl [Zoon van VIII-k] **VIII-k,1**
Opvraagbaar via info@stichtingQuMa.nl [Dochter van VIII-k] **VIII-k,2**
Opvraagbaar via info@stichtingQuMa.nl [Dochter van VIII-i] **VIII-i,2**
Opvraagbaar via info@stichtingQuMa.nl [Zoon van VIII-j] **VIII-j,1**
Opvraagbaar via info@stichtingQuMa.nl [Dochter van VIII-j] **VIII-j,2**
Opvraagbaar via info@stichtingQuMa.nl [Zoon van VIII-j] **VIII-j,3**
Opvraagbaar via info@stichtingQuMa.nl [Dochter van VIII-k] **VIII-k,3**
Opvraagbaar via info@stichtingQuMa.nl [Dochter van VIII-k] **VIII-k,4**
Opvraagbaar via info@stichtingQuMa.nl [Zoon van VIII-k] **VIII-k,5**
Opvraagbaar via info@stichtingQuMa.nl [Dochter van VII-kz] **VII-kz,1**
Opvraagbaar via info@stichtingQuMa.nl [Dochter van VII-ip] **VII-ip,1**
Opvraagbaar via info@stichtingQuMa.nl [Partner van VII-gn] VII-gn
Opvraagbaar via info@stichtingQuMa.nl [Partner van VII-ht] VII-ht
Opvraagbaar via info@stichtingQuMa.nl [Partner van VIII-en] VIII-en
Opvraagbaar via info@stichtingQuMa.nl [Partner van VII-cg] VII-cg
Opvraagbaar via info@stichtingQuMa.nl [Dochter van VII-je] **VII-je,1**
Opvraagbaar via info@stichtingQuMa.nl [Partner van VII-je] VII-je
Opvraagbaar via info@stichtingQuMa.nl [Zoon van VII-bw] **VII-bw,1**
Opvraagbaar via info@stichtingQuMa.nl [Partner van VII-ct] VII-ct
Opvraagbaar via info@stichtingQuMa.nl [Dochter van VII-bw] **VII-bw,2**
Opvraagbaar via info@stichtingQuMa.nl [Zoon van VII-bw] **VII-bw,3**
Opvraagbaar via info@stichtingQuMa.nl [Dochter van VII-by] **VII-by,1**
Opvraagbaar via info@stichtingQuMa.nl [Zoon van VI-ix] **VI-ix,1**
Opvraagbaar via info@stichtingQuMa.nl [Nummer VII-le] VII-ba; **VII-le**
Opvraagbaar via info@stichtingQuMa.nl [Zoon van V-eh] **V-eh,1**
Opvraagbaar via info@stichtingQuMa.nl [Dochter van VI-ix] **VI-ix,2**
Opvraagbaar via info@stichtingQuMa.nl [Schoonvader van VIII-bo] VIII-bo
Opvraagbaar via info@stichtingQuMa.nl [Partner van VII-ka] VII-ka
Opvraagbaar via info@stichtingQuMa.nl [Partner van VII-gx] VII-gx
Opvraagbaar via info@stichtingQuMa.nl [Partner van VIII-o] VIII-o
Opvraagbaar via info@stichtingQuMa.nl [Schoonmoeder van VII-hk] VII-hk
Opvraagbaar via info@stichtingQuMa.nl [Dochter van VI-bx] **VI-bx,1**
Opvraagbaar via info@stichtingQuMa.nl [Zoon van VI-bx] **VI-bx,2**
Opvraagbaar via info@stichtingQuMa.nl [Partner van VII-cg] VII-cg
Opvraagbaar via info@stichtingQuMa.nl [Zoon van VII-cg] **VII-cg,1**
Opvraagbaar via info@stichtingQuMa.nl [Partner van VII-jh] VII-jh
Opvraagbaar via info@stichtingQuMa.nl [Partner van VII-cw] VII-cw
Opvraagbaar via info@stichtingQuMa.nl [Nummer VIII-ea] **VIII-ea**
Opvraagbaar via info@stichtingQuMa.nl [Nummer VIII-eb] **VIII-eb**
Opvraagbaar via info@stichtingQuMa.nl [Partner van VI-bb] VI-bb
Opvraagbaar via info@stichtingQuMa.nl [Dochter van VII-fr] **VII-fr,1**
Opvraagbaar via info@stichtingQuMa.nl [Nummer VIII-bn] **VIII-bn**
Opvraagbaar via info@stichtingQuMa.nl [Schoonvader van VIII-bz] VIII-bz
Opvraagbaar via info@stichtingQuMa.nl [Partner van VII-jf] VII-jf
Opvraagbaar via info@stichtingQuMa.nl [Partner van VI-hx] VI-hx
Opvraagbaar via info@stichtingQuMa.nl VIII-dg
Opvraagbaar via info@stichtingQuMa.nl [Partner van VII-gy] VII-gy
Opvraagbaar via info@stichtingQuMa.nl [Partner van VIII-dc] VIII-dc
Opvraagbaar via info@stichtingQuMa.nl [Dochter van VI-fo] **VI-fo,1**
Opvraagbaar via info@stichtingQuMa.nl [Partner van VII-db] VII-db
Opvraagbaar via info@stichtingQuMa.nl [Dochter van VI-fo] **VI-fo,2**
Opvraagbaar via info@stichtingQuMa.nl [Partner van VII-ak] VII-ak
Opvraagbaar via info@stichtingQuMa.nl [Partner van VII-am] VII-am

Opvraagbaar via info@stichtingQuMa.nl [Partner van VIII-cl] VIII-cl
Opvraagbaar via info@stichtingQuMa.nl [Zoon van VII-fm] **VII-fm,1**
Opvraagbaar via info@stichtingQuMa.nl [Zoon van VII-fm] **VII-fm,2**
Opvraagbaar via info@stichtingQuMa.nl [Partner van V-fl] V-fl
Opvraagbaar via info@stichtingQuMa.nl [Dochter van VII-fl] **VII-fl,1**
Opvraagbaar via info@stichtingQuMa.nl [Zoon van VII-co] **VII-co,1**
Opvraagbaar via info@stichtingQuMa.nl [Schoonmoeder van VIII-dh] VIII-dh
Opvraagbaar via info@stichtingQuMa.nl [Partner van VII-ay] VII-ay
Opvraagbaar via info@stichtingQuMa.nl [Partner van VII-cq] VII-cq
Opvraagbaar via info@stichtingQuMa.nl [Partner van VII-cc] VII-cc; VIII-ae
Opvraagbaar via info@stichtingQuMa.nl [Partner van VI-ci] VI-ci
Opvraagbaar via info@stichtingQuMa.nl [Partner van VII-ls] VII-ls
Opvraagbaar via info@stichtingQuMa.nl [Partner van VIII-bn] VIII-bn
Opvraagbaar via info@stichtingQuMa.nl [Partner van VIII-i] VIII-i
Opvraagbaar via info@stichtingQuMa.nl [Partner van VIII-j] VIII-j
Opvraagbaar via info@stichtingQuMa.nl [Partner van VIII-ae] VIII-ae
Opvraagbaar via info@stichtingQuMa.nl [Partner van VII-he] VII-he
Opvraagbaar via info@stichtingQuMa.nl [Partner van VI-ia] VI-ia
Opvraagbaar via info@stichtingQuMa.nl [Partner van VIII-n] VIII-n
Opvraagbaar via info@stichtingQuMa.nl [Schoonvader van IX-c] IX-c
Opvraagbaar via info@stichtingQuMa.nl [Partner van VI-cr] VI-cr
Opvraagbaar via info@stichtingQuMa.nl [Schoonmoeder van VIII-v] VIII-v
Opvraagbaar via info@stichtingQuMa.nl [Partner van VII-ae] VII-ae
Opvraagbaar via info@stichtingQuMa.nl [Partner van VII-cy] VII-cy
Opvraagbaar via info@stichtingQuMa.nl [Dochter van VII-jj] **VII-jj,1**
Opvraagbaar via info@stichtingQuMa.nl [Dochter van VII-jj] **VII-jj,2**
Opvraagbaar via info@stichtingQuMa.nl [Partner van VII-io] VII-io; VIII-cx
Opvraagbaar via info@stichtingQuMa.nl [Partner van VII-cl] VII-cl
Opvraagbaar via info@stichtingQuMa.nl [Dochter van VII-fn] **VII-fn,1**
Opvraagbaar via info@stichtingQuMa.nl [Dochter van VII-fn] **VII-fn,2**
Opvraagbaar via info@stichtingQuMa.nl [Zoon van VI-cf] **VI-cf,1**
Opvraagbaar via info@stichtingQuMa.nl [Zoon van VII-dc] **VII-dc,1**
Opvraagbaar via info@stichtingQuMa.nl [Dochter van VI-ci] **VI-ci,1**
Opvraagbaar via info@stichtingQuMa.nl [Partner van VII-iq] VII-iq
Opvraagbaar via info@stichtingQuMa.nl [Partner van VII-dc] VII-dc
Opvraagbaar via info@stichtingQuMa.nl [Schoonvader van VII-hk] VII-hk
Opvraagbaar via info@stichtingQuMa.nl [Partner van VII-ci] VII-ci
Opvraagbaar via info@stichtingQuMa.nl [Dochter van VIII-ek] **VIII-ek,1**
Opvraagbaar via info@stichtingQuMa.nl [Dochter van VIII-ek] **VIII-ek,2**
Opvraagbaar via info@stichtingQuMa.nl [Partner van VII-j] VII-j
Opvraagbaar via info@stichtingQuMa.nl [Zoon van VII-ce] **VII-ce,1**
Opvraagbaar via info@stichtingQuMa.nl [Dochter van VII-ce] **VII-ce,2**
Opvraagbaar via info@stichtingQuMa.nl [Dochter van VIII-ae] **VIII-ae,1**
Opvraagbaar via info@stichtingQuMa.nl [Dochter van VIII-ae] **VIII-ae,2**
Opvraagbaar via info@stichtingQuMa.nl [Partner van VII-da] VII-da
Opvraagbaar via info@stichtingQuMa.nl [Partner van VI-ar] VI-ar
Opvraagbaar via info@stichtingQuMa.nl [Partner van VIII-eg] VIII-eg
Opvraagbaar via info@stichtingQuMa.nl [Partner van VI-jf] VI-jf
Opvraagbaar via info@stichtingQuMa.nl [Schoonmoeder van VIII-di] VIII-di
Opvraagbaar via info@stichtingQuMa.nl [Partner van VII-kl] VII-kl
Opvraagbaar via info@stichtingQuMa.nl [Partner van VI-fn] VI-fn
Opvraagbaar via info@stichtingQuMa.nl [Partner van VII-q] VII-q
Opvraagbaar via info@stichtingQuMa.nl [Partner van VII-jd] VII-jd

Opvraagbaar via info@stichtingQuMa.nl [Partner van VIII-cx] VIII-cx
Opvraagbaar via info@stichtingQuMa.nl [Zoon van VII-eo] **VII-eo,1**
Opvraagbaar via info@stichtingQuMa.nl [Dochter van VII-eo] **VII-eo,2**
Opvraagbaar via info@stichtingQuMa.nl [Zoon van VII-eo] **VII-eo,3**
Opvraagbaar via info@stichtingQuMa.nl [Partner van VII-r] VII-r
Opvraagbaar via info@stichtingQuMa.nl [Partner van VII-ir] VII-ir
Opvraagbaar via info@stichtingQuMa.nl [Partner van VII-k] VII-k
Opvraagbaar via info@stichtingQuMa.nl [Schoonvader van VII-cz] VII-cz
Opvraagbaar via info@stichtingQuMa.nl [Schoonmoeder van VII-cz] VII-cz
Opvraagbaar via info@stichtingQuMa.nl [Schoonvader van VII-da] VII-da
Opvraagbaar via info@stichtingQuMa.nl [Schoonmoeder van VII-da] VII-da
Opvraagbaar via info@stichtingQuMa.nl [Partner van VII-db] VII-db
Opvraagbaar via info@stichtingQuMa.nl [Schoonvader van VII-db] VII-db
Opvraagbaar via info@stichtingQuMa.nl [Schoonmoeder van VII-db] VII-db
Opvraagbaar via info@stichtingQuMa.nl [Partner van VII-ii] VII-ii; VIII-cu
Opvraagbaar via info@stichtingQuMa.nl [Partner van VII-il] VII-il
Opvraagbaar via info@stichtingQuMa.nl [Dochter van VIII-ed] **VIII-ed,1**
Opvraagbaar via info@stichtingQuMa.nl [Dochter van VIII-ed] **VIII-ed,2**
Opvraagbaar via info@stichtingQuMa.nl [Dochter van VIII-ed] **VIII-ed,3**
Opvraagbaar via info@stichtingQuMa.nl [Partner van VIII-ck] VIII-ck
Opvraagbaar via info@stichtingQuMa.nl [Zoon van VII-ec] **VII-ec,1**
Opvraagbaar via info@stichtingQuMa.nl [Zoon van VII-ec] **VII-ec,2**
Opvraagbaar via info@stichtingQuMa.nl [Dochter van VI-fm] **VI-fm,1**
Opvraagbaar via info@stichtingQuMa.nl [Dochter van VI-fm] **VI-fm,2**
Opvraagbaar via info@stichtingQuMa.nl [Zoon van VI-fm] **VI-fm,3**
Opvraagbaar via info@stichtingQuMa.nl [Zoon van VI-ez] **VI-ez,1**
Opvraagbaar via info@stichtingQuMa.nl [Nummer VIII-t] **VIII-t**
Opvraagbaar via info@stichtingQuMa.nl [Zoon van VII-ax] **VII-ax,2**
Opvraagbaar via info@stichtingQuMa.nl [Partner van VII-x] VII-x
Opvraagbaar via info@stichtingQuMa.nl [Partner van VII-z] VII-z
Opvraagbaar via info@stichtingQuMa.nl [Partner van VIII-co] VIII-co
Opvraagbaar via info@stichtingQuMa.nl [Partner van VIII-cp] VIII-cp
Opvraagbaar via info@stichtingQuMa.nl [Partner van VIII-cq] VIII-cq
Opvraagbaar via info@stichtingQuMa.nl [Partner van VI-es] VI-es
Opvraagbaar via info@stichtingQuMa.nl [Schoonvader van VIII-k] VIII-k
Opvraagbaar via info@stichtingQuMa.nl [Nummer VI-fx] **VI-fx**
Opvraagbaar via info@stichtingQuMa.nl [Dochter van VI-y] **VI-y,1**
Opvraagbaar via info@stichtingQuMa.nl [Kind van VI-y] **VI-y,2**
Opvraagbaar via info@stichtingQuMa.nl [Dochter van VI-y] **VI-y,3**
Opvraagbaar via info@stichtingQuMa.nl [Partner van VII-as] VII-as
Opvraagbaar via info@stichtingQuMa.nl [Partner van VI-fv] VI-fv
Opvraagbaar via info@stichtingQuMa.nl [Zoon van VI-ic] **VI-ic,1**
Opvraagbaar via info@stichtingQuMa.nl [Nummer VII-k] **VII-k**
Opvraagbaar via info@stichtingQuMa.nl [Nummer VII-aj] **VII-aj**
Opvraagbaar via info@stichtingQuMa.nl [Dochter van V-cg] **V-cg,2**
Opvraagbaar via info@stichtingQuMa.nl [Nummer VII-ab] **VII-ab**
Opvraagbaar via info@stichtingQuMa.nl [Nummer VII-kl] **VII-kl**
Opvraagbaar via info@stichtingQuMa.nl [Dochter van VI-br] **VI-br,1**
Opvraagbaar via info@stichtingQuMa.nl [Dochter van V-do] **V-do,7**
Opvraagbaar via info@stichtingQuMa.nl [Dochter van VI-de] **VI-de,1**
Opvraagbaar via info@stichtingQuMa.nl [Zoon van VI-g] **VI-g,1**
Opvraagbaar via info@stichtingQuMa.nl [Zoon van VI-ib] **VI-ib,1**
Opvraagbaar via info@stichtingQuMa.nl [Dochter van VI-cz] **VI-cz,3**

Opvraagbaar via info@stichtingQuMa.nl [Zoon van VI-i] **VI-i,2**
Opvraagbaar via info@stichtingQuMa.nl [Dochter van V-ep] **V-ep,3**
Opvraagbaar via info@stichtingQuMa.nl [Zoon van V-cq] **V-cq,3**
Opvraagbaar via info@stichtingQuMa.nl [Zoon van V-bv] **V-bv,12**
Opvraagbaar via info@stichtingQuMa.nl [Dochter van VI-bq] **VI-bq,1**
Opvraagbaar via info@stichtingQuMa.nl [Nummer VI-fv] **VI-fv**
Opvraagbaar via info@stichtingQuMa.nl [Nummer VII-go] **VII-go**
Opvraagbaar via info@stichtingQuMa.nl [Zoon van VI-id] **VI-id,1**
Opvraagbaar via info@stichtingQuMa.nl [Zoon van VI-gp] **VI-gp,2**
Opvraagbaar via info@stichtingQuMa.nl [Zoon van VI-db] **VI-db,2**
Opvraagbaar via info@stichtingQuMa.nl [Zoon van V-by] **V-by,7**
Opvraagbaar via info@stichtingQuMa.nl [Partner van VII-ao] VII-ao
Opvraagbaar via info@stichtingQuMa.nl [Nummer VII-ep] **VII-ep**
Opvraagbaar via info@stichtingQuMa.nl [Partner van VII-dy] VII-dy
Opvraagbaar via info@stichtingQuMa.nl [Nummer VII-dy] **VII-dy**
Opvraagbaar via info@stichtingQuMa.nl [Partner van VII-fm] VII-fm
Opvraagbaar via info@stichtingQuMa.nl [Partner van VII-kd] VII-kd
Opvraagbaar via info@stichtingQuMa.nl [Nummer VII-fm] **VII-fm**
Opvraagbaar via info@stichtingQuMa.nl [Nummer VII-gb] **VII-gb**
Opvraagbaar via info@stichtingQuMa.nl [Zoon van VI-er] **V-dx,3**
Opvraagbaar via info@stichtingQuMa.nl [Zoon van VI-af] **VI-af,3**
Opvraagbaar via info@stichtingQuMa.nl [Dochter van IV-as] **IV-as,3**
Opvraagbaar via info@stichtingQuMa.nl [Zoon van VI-br] **VI-br,2**
Opvraagbaar via info@stichtingQuMa.nl [Nummer VII-dl] **VII-dl**; VIII-ag; VIII-ah
Opvraagbaar via info@stichtingQuMa.nl [Zoon van V-bx] **V-bx,5**
Opvraagbaar via info@stichtingQuMa.nl [Nummer VIII-c] **VIII-c**
Opvraagbaar via info@stichtingQuMa.nl [Partner van VIII-b] VIII-b
Opvraagbaar via info@stichtingQuMa.nl VI-fo
Opvraagbaar via info@stichtingQuMa.nl [Partner van VII-km] VII-km
Opvraagbaar via info@stichtingQuMa.nl [Dochter van VI-g] **VI-g,2**
Opvraagbaar via info@stichtingQuMa.nl [Partner van VI-fj] VI-fj; VII-hp
Opvraagbaar via info@stichtingQuMa.nl [Dochter van IV-aq] **IV-aq,7**
Opvraagbaar via info@stichtingQuMa.nl [Dochter van V-co] **V-co,1**
Opvraagbaar via info@stichtingQuMa.nl [Zoon van VI-do] **VI-do,3**
Opvraagbaar via info@stichtingQuMa.nl [Nummer VII-as] **VII-as**
Opvraagbaar via info@stichtingQuMa.nl [Dochter van VI-bo] **VI-bo,1**
Opvraagbaar via info@stichtingQuMa.nl [Nummer VII-io] **VII-io**; VIII-cx
Opvraagbaar via info@stichtingQuMa.nl [Zoon van VI-ai] **VI-ai,2**
Opvraagbaar via info@stichtingQuMa.nl [Zoon van V-ac] **V-ac,2**
Opvraagbaar via info@stichtingQuMa.nl [Nummer VII-l] **VII-l**; VIII-e; VIII-f
Opvraagbaar via info@stichtingQuMa.nl [Zoon van VI-cz] **VI-cz,4**
Opvraagbaar via info@stichtingQuMa.nl [Nummer VII-ks] **VII-ks**
Opvraagbaar via info@stichtingQuMa.nl [Dochter van VI-fc] **VI-fc,1**
Opvraagbaar via info@stichtingQuMa.nl [Nummer VI-fy] **VI-fy**
Opvraagbaar via info@stichtingQuMa.nl [Nummer VII-at] **VII-at**
Opvraagbaar via info@stichtingQuMa.nl [Partner van VII-ep] VII-ep
Opvraagbaar via info@stichtingQuMa.nl [Dochter van V-du] **V-du,2**
Opvraagbaar via info@stichtingQuMa.nl [Partner van VI-fy] VI-fy
Opvraagbaar via info@stichtingQuMa.nl VII-ee
Opvraagbaar via info@stichtingQuMa.nl [Partner van VII-at] VII-at
Opvraagbaar via info@stichtingQuMa.nl [Partner van VII-ex] VII-ex
Opvraagbaar via info@stichtingQuMa.nl [Zoon van VI-ib] **VI-ib,2**
Opvraagbaar via info@stichtingQuMa.nl [Zoon van VI-ac] **VI-ac,2**

Opvraagbaar via info@stichtingQuMa.nl [Dochter van VI-i] **VI-i,3**
Opvraagbaar via info@stichtingQuMa.nl [Zoon van V-bz] **V-bz,4**
Opvraagbaar via info@stichtingQuMa.nl [Zoon van V-y] **V-y,8**
Opvraagbaar via info@stichtingQuMa.nl [Nummer V-fi] **V-fi**; VI-jk
Opvraagbaar via info@stichtingQuMa.nl [Zoon van VII-d] **VII-d,1**
Opvraagbaar via info@stichtingQuMa.nl [Zoon van VI-bt] **VI-bt,1**
Opvraagbaar via info@stichtingQuMa.nl [Nummer VII-ai] **VII-ai**; VIII-s
Opvraagbaar via info@stichtingQuMa.nl [Schoonmoeder van VIII-k] VIII-k
Opvraagbaar via info@stichtingQuMa.nl [Partner van VI-fl] VI-fl
Opvraagbaar via info@stichtingQuMa.nl [Dochter van V-do] **V-do,8**
Opvraagbaar via info@stichtingQuMa.nl [Dochter van VI-gm] **VI-gm,1**
Opvraagbaar via info@stichtingQuMa.nl [Nummer VII-ak] **VII-ak**
Opvraagbaar via info@stichtingQuMa.nl [Zoon van VI-k] **VI-k,1**
Opvraagbaar via info@stichtingQuMa.nl [Nummer VII-km] **VII-km**
Opvraagbaar via info@stichtingQuMa.nl [Nummer VII-ef] **VII-ef**
Opvraagbaar via info@stichtingQuMa.nl [Zoon van VI-cs] **VI-cs,3**
Opvraagbaar via info@stichtingQuMa.nl [Dochter van VI-gw] **VI-gw,6**
Opvraagbaar via info@stichtingQuMa.nl [Zoon van V-em] **V-em,2**
Opvraagbaar via info@stichtingQuMa.nl [Schoonvader van VIII-aw] VIII-aw
Opvraagbaar via info@stichtingQuMa.nl [Nummer VII-gv] **VII-gv**; VIII-cg
Opvraagbaar via info@stichtingQuMa.nl [Nummer VII-ao] **VII-ao**
Opvraagbaar via info@stichtingQuMa.nl [Dochter van VI-ad] **VI-ad,3**
Opvraagbaar via info@stichtingQuMa.nl [Dochter van VI-bg] **VI-bg,1**
Opvraagbaar via info@stichtingQuMa.nl [Partner van VII-fn] VII-fn
Opvraagbaar via info@stichtingQuMa.nl [Partner van VI-ge] VI-ge
Opvraagbaar via info@stichtingQuMa.nl [Schoonmoeder van VIII-ak] VIII-ak
Opvraagbaar via info@stichtingQuMa.nl [Dochter van VI-db] **VI-db,3**
Opvraagbaar via info@stichtingQuMa.nl [Schoonvader van VIII-v] VIII-v
Opvraagbaar via info@stichtingQuMa.nl [Partner van VII-kw] VII-kw
Opvraagbaar via info@stichtingQuMa.nl [Dochter van VI-br] **VI-br,3**
Opvraagbaar via info@stichtingQuMa.nl [Dochter van VI-er] **V-dx,4**
Opvraagbaar via info@stichtingQuMa.nl [Schoonvader van VIII-an] VIII-an
Opvraagbaar via info@stichtingQuMa.nl [Nummer VII-kw] **VII-kw**
Opvraagbaar via info@stichtingQuMa.nl [Dochter van VI-hr] **VI-hr,2**
Opvraagbaar via info@stichtingQuMa.nl [Zoon van VI-ac] **VI-ac,3**
Opvraagbaar via info@stichtingQuMa.nl [Partner van VII-ix] VII-ix; VIII-dh; VIII-di
Opvraagbaar via info@stichtingQuMa.nl [Dochter van VI-ew] **VI-ew,1**
Opvraagbaar via info@stichtingQuMa.nl [Nummer VII-ii] **VII-ii**; VIII-cu
Opvraagbaar via info@stichtingQuMa.nl [Nummer VI-ge] **VI-ge**
Opvraagbaar via info@stichtingQuMa.nl [Dochter van VI-ib] **VI-ib,3**
Opvraagbaar via info@stichtingQuMa.nl [Zoon van VI-fc] **VI-fc,2**
Opvraagbaar via info@stichtingQuMa.nl [Zoon van VII-d] **VII-d,2**
Opvraagbaar via info@stichtingQuMa.nl [Zoon van IV-aq] **IV-aq,8**
Opvraagbaar via info@stichtingQuMa.nl [Dochter van V-by] **V-by,8**
Opvraagbaar via info@stichtingQuMa.nl [Zoon van VI-gw] **VI-gw,7**
Opvraagbaar via info@stichtingQuMa.nl [Dochter van VI-ic] **VI-ic,2**
Opvraagbaar via info@stichtingQuMa.nl [Nummer VII-en] **VII-en**; VIII-ax
Opvraagbaar via info@stichtingQuMa.nl [Nummer VI-fz] **VI-fz**
Opvraagbaar via info@stichtingQuMa.nl [Dochter van V-co] **V-co,3**
Opvraagbaar via info@stichtingQuMa.nl [Nummer VII-fu] **VII-fu**
Opvraagbaar via info@stichtingQuMa.nl [Partner van VII-ai] VII-ai; VIII-s
Opvraagbaar via info@stichtingQuMa.nl [Nummer VII-dz] **VII-dz**
Opvraagbaar via info@stichtingQuMa.nl [Dochter van VI-he] **VI-he,1**

Opvraagbaar via info@stichtingQuMa.nl [Partner van VI-fz] VI-fz
Opvraagbaar via info@stichtingQuMa.nl [Nummer VII-ck] **VII-ck**
Opvraagbaar via info@stichtingQuMa.nl [Partner van VII-dz] VII-dz
Opvraagbaar via info@stichtingQuMa.nl [Partner van VII-fu] VII-fu
Opvraagbaar via info@stichtingQuMa.nl [Partner van VII-kt] VII-kt
Opvraagbaar via info@stichtingQuMa.nl [Nummer VII-al] **VII-al**
Opvraagbaar via info@stichtingQuMa.nl [Zoon van V-es] **V-es,1**
Opvraagbaar via info@stichtingQuMa.nl [Zoon van VI-gy] **VI-gy,3**
Opvraagbaar via info@stichtingQuMa.nl [Zoon van VI-hq] **VI-hq,3**
Opvraagbaar via info@stichtingQuMa.nl [Dochter van VI-gs] **VI-gs,5**
Opvraagbaar via info@stichtingQuMa.nl [Zoon van VI-bp] **VI-bp,2**
Opvraagbaar via info@stichtingQuMa.nl [Dochter van VI-de] **VI-de,4**
Opvraagbaar via info@stichtingQuMa.nl [Dochter van VI-de] **VI-de,5**
Opvraagbaar via info@stichtingQuMa.nl [Zoon van V-bz] **V-bz,5**
Opvraagbaar via info@stichtingQuMa.nl [Zoon van VI-b] **VI-b,3**
Opvraagbaar via info@stichtingQuMa.nl [Nummer VII-ge] **VII-ge**
Opvraagbaar via info@stichtingQuMa.nl [Dochter van VI-gw] **VI-gw,8**
Opvraagbaar via info@stichtingQuMa.nl [Dochter van V-dz] **V-dz,2**
Opvraagbaar via info@stichtingQuMa.nl [Dochter van V-by] **V-by,9**
Opvraagbaar via info@stichtingQuMa.nl [Nummer VI-iv] **VI-iv**
Opvraagbaar via info@stichtingQuMa.nl [Zoon van VI-r] **VI-r,1**
Opvraagbaar via info@stichtingQuMa.nl [Nummer VII-je] **VII-je**
Opvraagbaar via info@stichtingQuMa.nl [Partner van VII-dq] VII-dq
Opvraagbaar via info@stichtingQuMa.nl [Partner van VII-fo] VII-fo; VIII-bi
Opvraagbaar via info@stichtingQuMa.nl [Nummer VII-dq] **VII-dq**
Opvraagbaar via info@stichtingQuMa.nl [Partner van VII-ev] VII-ev
Opvraagbaar via info@stichtingQuMa.nl [Nummer VII-fo] **VII-fo**; VIII-bi
Opvraagbaar via info@stichtingQuMa.nl [Dochter van V-dq] **V-dq,5**
Opvraagbaar via info@stichtingQuMa.nl [Getuige bij doop van partner van VIII-cn] VIII-cn
Opvraagbaar via info@stichtingQuMa.nl [Zoon van VI-hr] **VI-hr,3**
Opvraagbaar via info@stichtingQuMa.nl [Partner van VII-al] VII-al
Opvraagbaar via info@stichtingQuMa.nl [Partner van VII-dl] VII-dl; VIII-ag; VIII-ah
Opvraagbaar via info@stichtingQuMa.nl [Zoon van V-ep] **V-ep,4**
Opvraagbaar via info@stichtingQuMa.nl [Partner van VII-iu] VII-iu; VIII-dc; VIII-dd
Opvraagbaar via info@stichtingQuMa.nl [Nummer VII-js] **VII-js**
Opvraagbaar via info@stichtingQuMa.nl [Nummer VII-fb] **VII-fb**
Opvraagbaar via info@stichtingQuMa.nl [Nummer VII-gq] **VII-gq**
Opvraagbaar via info@stichtingQuMa.nl [Nummer VII-fd] **VII-fd**; VIII-bf
Opvraagbaar via info@stichtingQuMa.nl [Nummer VII-ko] **VII-ko**
Opvraagbaar via info@stichtingQuMa.nl [Nummer VI-ga] **VI-ga**
Opvraagbaar via info@stichtingQuMa.nl [Zoon van VI-dv] **VI-dv,4**
Opvraagbaar via info@stichtingQuMa.nl [Nummer VII-er] **VII-er**
Opvraagbaar via info@stichtingQuMa.nl [Partner van VII-gc] VII-gc; VIII-by
Opvraagbaar via info@stichtingQuMa.nl [Nummer VII-bu] **VII-bu**
Opvraagbaar via info@stichtingQuMa.nl [Partner van VII-gp] VII-gp
Opvraagbaar via info@stichtingQuMa.nl [Nummer VI-jc] **VI-jc**; VII-lr
Opvraagbaar via info@stichtingQuMa.nl [Dochter van VI-fa] **VI-fa,1**
Opvraagbaar via info@stichtingQuMa.nl [Nummer VII-aw] **VII-aw**
Opvraagbaar via info@stichtingQuMa.nl [Partner van VI-ga] VI-ga
Opvraagbaar via info@stichtingQuMa.nl [Partner van VII-bu] VII-bu
Opvraagbaar via info@stichtingQuMa.nl [Nummer VII-kx] **VII-kx**; VIII-eg; VIII-eh
Opvraagbaar via info@stichtingQuMa.nl [Partner van VII-gv] VII-gv; VIII-cg

Opvraagbaar via info@stichtingQuMa.nl [Partner van VII-ky] VII-ky
Opvraagbaar via info@stichtingQuMa.nl [Partner van VIII-c] VIII-c
Opvraagbaar via info@stichtingQuMa.nl [Zoon van VI-gw] **VI-gw,9**
Opvraagbaar via info@stichtingQuMa.nl [Nummer VII-gc] **VII-gc**; VIII-by
Opvraagbaar via info@stichtingQuMa.nl [Schoonvader van VIII-f] VIII-f
Opvraagbaar via info@stichtingQuMa.nl [Nummer VII-dr] **VII-dr**
Opvraagbaar via info@stichtingQuMa.nl [Nummer VII-gf] **VII-gf**
Opvraagbaar via info@stichtingQuMa.nl [Partner van VII-fd] VII-fd; VIII-bf
Opvraagbaar via info@stichtingQuMa.nl [Zoon van VI-eq] **VI-eq,1**
Opvraagbaar via info@stichtingQuMa.nl [Zoon van V-eg] **V-eg,3**
Opvraagbaar via info@stichtingQuMa.nl [Partner van VII-hh] VII-hh
Opvraagbaar via info@stichtingQuMa.nl [Nummer VII-eh] **VII-eh**
Opvraagbaar via info@stichtingQuMa.nl [Partner van VII-er] VII-er
Opvraagbaar via info@stichtingQuMa.nl [Partner van VII-ds] VII-ds
Opvraagbaar via info@stichtingQuMa.nl [Nummer VII-ds] **VII-ds**
Opvraagbaar via info@stichtingQuMa.nl [Partner van VII-ds] VII-ds
Opvraagbaar via info@stichtingQuMa.nl [Schoonvader van VIII-ak] VIII-ak
Opvraagbaar via info@stichtingQuMa.nl [Schoonmoeder van VIII-ed] VIII-ed
Opvraagbaar via info@stichtingQuMa.nl [Schoonvader van VIII-ed] VIII-ed
Opvraagbaar via info@stichtingQuMa.nl [Nummer VII-hh] **VII-hh**
Opvraagbaar via info@stichtingQuMa.nl [Partner van VII-ga] VII-ga; VIII-bv; VIII-bw; VIII-bx
Opvraagbaar via info@stichtingQuMa.nl [Zoon van VI-o] **VI-o,3**
Opvraagbaar via info@stichtingQuMa.nl [Nummer VII-it] **VII-it**; VIII-cz; VIII-da; VIII-db
Opvraagbaar via info@stichtingQuMa.nl [Zoon van VI-df] **VI-df,2**
Opvraagbaar via info@stichtingQuMa.nl [Schoonvader van VIII-dg] VIII-dg
Opvraagbaar via info@stichtingQuMa.nl [Nummer VII-ld] **VII-ld**; VIII-ej
Opvraagbaar via info@stichtingQuMa.nl [Nummer VI-gb] **VI-gb**
Opvraagbaar via info@stichtingQuMa.nl [Nummer VII-hu] **VII-hu**
Opvraagbaar via info@stichtingQuMa.nl [Nummer VII-au] **VII-au**
Opvraagbaar via info@stichtingQuMa.nl [Nummer VII-es] **VII-es**
Opvraagbaar via info@stichtingQuMa.nl [Partner van VII-fq] VII-fq
Opvraagbaar via info@stichtingQuMa.nl [Partner van VII-au] VII-au
Opvraagbaar via info@stichtingQuMa.nl [Partner van VII-ge] VII-ge
Opvraagbaar via info@stichtingQuMa.nl [Partner van VII-es] VII-es
Opvraagbaar via info@stichtingQuMa.nl [Partner van VII-hu] VII-hu
Opvraagbaar via info@stichtingQuMa.nl [Partner van VI-gb] VI-gb
Opvraagbaar via info@stichtingQuMa.nl [Nummer VII-il] **VII-il**
Opvraagbaar via info@stichtingQuMa.nl [Partner van VII-fe] VII-fe
Opvraagbaar via info@stichtingQuMa.nl [Schoonvader van VIII-cn] VIII-cn
Opvraagbaar via info@stichtingQuMa.nl [Partner van VII-eh] VII-eh
Opvraagbaar via info@stichtingQuMa.nl [Zoon van VI-gt] **VI-gt,1**
Opvraagbaar via info@stichtingQuMa.nl [Partner van VII-gg] VII-gg
Opvraagbaar via info@stichtingQuMa.nl [Partner van VII-jt] VII-jt; VIII-dt
Opvraagbaar via info@stichtingQuMa.nl [Dochter van V-co] **V-co,5**
Opvraagbaar via info@stichtingQuMa.nl [Zoon van VI-hg] **VI-hg,1**
Opvraagbaar via info@stichtingQuMa.nl [Nummer VII-ga] **VII-ga**; VIII-bv; VIII-bw; VIII-bx
Opvraagbaar via info@stichtingQuMa.nl [Nummer VII-iu] **VII-iu**; VIII-dc; VIII-dd
Opvraagbaar via info@stichtingQuMa.nl [Schoonmoeder van VII-bn] VII-bn
Opvraagbaar via info@stichtingQuMa.nl [Nummer VII-fv] **VII-fv**; VIII-bp
Opvraagbaar via info@stichtingQuMa.nl [Partner van VII-kp] VII-kp
Opvraagbaar via info@stichtingQuMa.nl [Schoonvader van VII-dj] VII-dj
Opvraagbaar via info@stichtingQuMa.nl [Nummer VII-gg] **VII-gg**

Opvraagbaar via info@stichtingQuMa.nl [Schoonvader van VII-bh] VII-bh
Opvraagbaar via info@stichtingQuMa.nl [Dochter van VI-hu] **VI-hu,1**
Opvraagbaar via info@stichtingQuMa.nl [Nummer VII-dt] **VII-dt**
Opvraagbaar via info@stichtingQuMa.nl [Partner van VII-dt] VII-dt
Opvraagbaar via info@stichtingQuMa.nl [Nummer VII-he] **VII-he**
Opvraagbaar via info@stichtingQuMa.nl [Partner van VII-fw] VII-fw
Opvraagbaar via info@stichtingQuMa.nl [Nummer VII-ci] **VII-ci**
Opvraagbaar via info@stichtingQuMa.nl [Dochter van VI-ca] **VI-ca,2**
Opvraagbaar via info@stichtingQuMa.nl [Dochter van VI-hc] **VI-hc,1**
Opvraagbaar via info@stichtingQuMa.nl [Partner van VII-gd] VII-gd
Opvraagbaar via info@stichtingQuMa.nl [Nummer VII-kp] **VII-kp**
Opvraagbaar via info@stichtingQuMa.nl [Nummer VII-eu] **VII-eu**
Opvraagbaar via info@stichtingQuMa.nl [Partner van VII-ei] VII-ei; VIII-aw
Opvraagbaar via info@stichtingQuMa.nl [Nummer VII-cj] **VII-cj**
Opvraagbaar via info@stichtingQuMa.nl [Partner van VI-ck] VI-ck; VII-dc
Opvraagbaar via info@stichtingQuMa.nl [Zoon van V-et] **V-et,1**
Opvraagbaar via info@stichtingQuMa.nl [Partner van VII-iz] VII-iz; VIII-dk; VIII-dl
Opvraagbaar via info@stichtingQuMa.nl [Nummer VII-iv] **VII-iv**; VIII-de; VIII-df; VIII-dg
Opvraagbaar via info@stichtingQuMa.nl [Partner van VII-en] VII-en; VIII-ax
Opvraagbaar via info@stichtingQuMa.nl [Partner van VII-ld] VII-ld; VIII-ej
Opvraagbaar via info@stichtingQuMa.nl [Partner van VII-dr] VII-dr
Opvraagbaar via info@stichtingQuMa.nl [Nummer VII-gd] **VII-gd**
Opvraagbaar via info@stichtingQuMa.nl [Zoon van V-ez] **V-ez,3**
Opvraagbaar via info@stichtingQuMa.nl [Dochter van V-eg] **V-eg,4**
Opvraagbaar via info@stichtingQuMa.nl [Dochter van V-eg] **V-eg,5**
Opvraagbaar via info@stichtingQuMa.nl [Nummer VII-gx] **VII-gx**
Opvraagbaar via info@stichtingQuMa.nl [Dochter van VI-em] **VI-em,9**
Opvraagbaar via info@stichtingQuMa.nl [Nummer VII-fg] **VII-fg**; VIII-bg
Opvraagbaar via info@stichtingQuMa.nl [Dochter van VI-o] **VI-o,4**
Opvraagbaar via info@stichtingQuMa.nl [Zoon van VI-he] **VI-he,2**
Opvraagbaar via info@stichtingQuMa.nl [Nummer VII-dx] **VII-dx**
Opvraagbaar via info@stichtingQuMa.nl [Nummer VI-gc] **VI-gc**
Opvraagbaar via info@stichtingQuMa.nl [Nummer VII-hv] **VII-hv**
Opvraagbaar via info@stichtingQuMa.nl [Partner van VII-hv] VII-hv
Opvraagbaar via info@stichtingQuMa.nl [Nummer VII-et] **VII-et**
Opvraagbaar via info@stichtingQuMa.nl [Zoon van VI-hs] **VI-hs,4**
Opvraagbaar via info@stichtingQuMa.nl [Partner van VI-gc] VI-gc
Opvraagbaar via info@stichtingQuMa.nl [Partner van VII-el] VII-el
Opvraagbaar via info@stichtingQuMa.nl [Partner van VII-jq] VII-jq
Opvraagbaar via info@stichtingQuMa.nl [Partner van VII-ej] VII-ej
Opvraagbaar via info@stichtingQuMa.nl [Nummer VII-x] **VII-x**
Opvraagbaar via info@stichtingQuMa.nl [Schoonmoeder van VIII-cn] VIII-cn
Opvraagbaar via info@stichtingQuMa.nl [Partner van VII-eu] VII-eu
Opvraagbaar via info@stichtingQuMa.nl [Partner van VII-fc] VII-fc
Opvraagbaar via info@stichtingQuMa.nl [Nummer VII-hi] **VII-hi**
Opvraagbaar via info@stichtingQuMa.nl [Nummer VII-ev] **VII-ev**
Opvraagbaar via info@stichtingQuMa.nl [Nummer VII-ea] **VII-ea**
Opvraagbaar via info@stichtingQuMa.nl [Nummer VII-eb] **VII-eb**
Opvraagbaar via info@stichtingQuMa.nl [Partner van VII-kx] VII-kx; VIII-eg; VIII-eh
Opvraagbaar via info@stichtingQuMa.nl [Partner van VII-ju] VII-ju; VIII-du
Opvraagbaar via info@stichtingQuMa.nl [Schoonmoeder van VII-bh] VII-bh
Opvraagbaar via info@stichtingQuMa.nl [Partner van VII-fb] VII-fb
Opvraagbaar via info@stichtingQuMa.nl [Zoon van V-eu] **V-eu,1**

Opvraagbaar via info@stichtingQuMa.nl [Nummer VII-iw] **VII-iw**
Opvraagbaar via info@stichtingQuMa.nl [Nummer VII-by] **VII-by**
Opvraagbaar via info@stichtingQuMa.nl [Zoon van V-et] **V-et,2**
Opvraagbaar via info@stichtingQuMa.nl [Dochter van VI-gt] **VI-gt,2**
Opvraagbaar via info@stichtingQuMa.nl [Partner van VII-y] VII-y
Opvraagbaar via info@stichtingQuMa.nl [Partner van VII-bk] VII-bk; VIII-v; VIII-w
Opvraagbaar via info@stichtingQuMa.nl [Partner van VII-ea] VII-ea
Opvraagbaar via info@stichtingQuMa.nl [Nummer VII-jq] **VII-jq**
Opvraagbaar via info@stichtingQuMa.nl [Nummer VII-fe] **VII-fe**
Opvraagbaar via info@stichtingQuMa.nl VI-hn; VI-hn
Opvraagbaar via info@stichtingQuMa.nl [Zoon van VII-e] **VII-e,4**
Opvraagbaar via info@stichtingQuMa.nl [Partner van VII-is] VII-is
Opvraagbaar via info@stichtingQuMa.nl [Partner van VII-kw] VII-kw
Opvraagbaar via info@stichtingQuMa.nl [Partner van VII-fi] VII-fi; VIII-bh
Opvraagbaar via info@stichtingQuMa.nl [Nummer VI-gg] **VI-gg**
Opvraagbaar via info@stichtingQuMa.nl [Partner van VI-jg] VI-jg
Opvraagbaar via info@stichtingQuMa.nl VII-ha
Opvraagbaar via info@stichtingQuMa.nl [Schoonmoeder van VIII-dn] VIII-dn
Opvraagbaar via info@stichtingQuMa.nl [Zoon van VI-df] **VI-df,3**
Opvraagbaar via info@stichtingQuMa.nl [Partner van VII-ip] VII-ip; VIII-cy
Opvraagbaar via info@stichtingQuMa.nl [Nummer VII-kq] **VII-kq**
Opvraagbaar via info@stichtingQuMa.nl [Zoon van VI-hu] **VI-hu,2**
Opvraagbaar via info@stichtingQuMa.nl [Nummer VII-am] **VII-am**
Opvraagbaar via info@stichtingQuMa.nl [Zoon van V-eb] **V-eb,1**
Opvraagbaar via info@stichtingQuMa.nl [Dochter van VI-fa] **VI-fa,3**
Opvraagbaar via info@stichtingQuMa.nl [Nummer VII-hc] **VII-hc**
Opvraagbaar via info@stichtingQuMa.nl [Partner van VII-fr] VII-fr; VIII-bn
Opvraagbaar via info@stichtingQuMa.nl [Nummer VII-fr] **VII-fr**; VIII-bn
Opvraagbaar via info@stichtingQuMa.nl [Zoon van VI-hc] **VI-hc,2**
Opvraagbaar via info@stichtingQuMa.nl [Nummer VII-lg] **VII-lg**
Opvraagbaar via info@stichtingQuMa.nl [Nummer VII-q] **VII-q**
Opvraagbaar via info@stichtingQuMa.nl [Schoonvader van VIII-m] VIII-m
Opvraagbaar via info@stichtingQuMa.nl [Zoon van VI-ew] **VI-ew,2**
Opvraagbaar via info@stichtingQuMa.nl [Nummer VII-ei] **VII-ei**; VIII-aw
Opvraagbaar via info@stichtingQuMa.nl [Partner van VI-gg] VI-gg
Opvraagbaar via info@stichtingQuMa.nl [Schoonvader van VIII-dq] VIII-dq
Opvraagbaar via info@stichtingQuMa.nl [Zoon van V-ez] **V-ez,4**
Opvraagbaar via info@stichtingQuMa.nl [Nummer VII-hd] **VII-hd**; VIII-cl; VIII-cm
Opvraagbaar via info@stichtingQuMa.nl [Nummer VI-cq] **VI-cq**; VII-dj
Opvraagbaar via info@stichtingQuMa.nl [Zoon van V-fa] **V-fa,1**
Opvraagbaar via info@stichtingQuMa.nl [Zoon van VII-af] **VII-af,1**
Opvraagbaar via info@stichtingQuMa.nl [Partner van VII-fh] VII-fh
Opvraagbaar via info@stichtingQuMa.nl [Partner van VII-jn] VII-jn; VIII-ds
Opvraagbaar via info@stichtingQuMa.nl [Partner van VII-kq] VII-kq
Opvraagbaar via info@stichtingQuMa.nl [Partner van VII-cj] VII-cj
Opvraagbaar via info@stichtingQuMa.nl [Nummer VII-ix] **VII-ix**; VIII-dh; VIII-di
Opvraagbaar via info@stichtingQuMa.nl [Dochter van VI-cx] **VI-cx,3**
Opvraagbaar via info@stichtingQuMa.nl [Partner van VII-bz] VII-bz
Opvraagbaar via info@stichtingQuMa.nl [Nummer VII-hw] **VII-hw**
Opvraagbaar via info@stichtingQuMa.nl [Nummer VI-gd] **VI-gd**
Opvraagbaar via info@stichtingQuMa.nl [Zoon van VI-gs] **VI-gs,7**
Opvraagbaar via info@stichtingQuMa.nl [Partner van VII-lg] VII-lg
Opvraagbaar via info@stichtingQuMa.nl [Partner van VII-jm] VII-jm

Opvraagbaar via info@stichtingQuMa.nl [Dochter van VI-hj] **VI-hj,1**
Opvraagbaar via info@stichtingQuMa.nl [Nummer VI-ix] **VI-ix**
Opvraagbaar via info@stichtingQuMa.nl [Dochter van VI-fa] **VI-fa,4**
Opvraagbaar via info@stichtingQuMa.nl [Dochter van VI-ce] **VI-ce,2**
Opvraagbaar via info@stichtingQuMa.nl [Partner van VII-bt] VII-bt
Opvraagbaar via info@stichtingQuMa.nl [Partner van VI-gd] VI-gd
Opvraagbaar via info@stichtingQuMa.nl [Partner van VII-ek] VII-ek
Opvraagbaar via info@stichtingQuMa.nl [Partner van VII-bs] VII-bs
Opvraagbaar via info@stichtingQuMa.nl [Partner van VII-eb] VII-eb
Opvraagbaar via info@stichtingQuMa.nl [Nummer VII-bs] **VII-bs**
Opvraagbaar via info@stichtingQuMa.nl [Zoon van VI-bw] **VI-bw,2**
Opvraagbaar via info@stichtingQuMa.nl [Partner van VI-ix] VI-ix
Opvraagbaar via info@stichtingQuMa.nl [Zoon van VI-o] **VI-o,5**
Opvraagbaar via info@stichtingQuMa.nl [Zoon van VI-he] **VI-he,3**
Opvraagbaar via info@stichtingQuMa.nl [Partner van VII-iw] VII-iw
Opvraagbaar via info@stichtingQuMa.nl [Partner van VII-gf] VII-gf
Opvraagbaar via info@stichtingQuMa.nl [Zoon van V-eu] **V-eu,2**
Opvraagbaar via info@stichtingQuMa.nl [Nummer VII-y] **VII-y**
Opvraagbaar via info@stichtingQuMa.nl [Partner van VII-dx] VII-dx
Opvraagbaar via info@stichtingQuMa.nl [Schoonvader van VII-bn] VII-bn
Opvraagbaar via info@stichtingQuMa.nl [Partner van VIII-eb] VIII-eb
Opvraagbaar via info@stichtingQuMa.nl [Nummer VII-fh] **VII-fh**
Opvraagbaar via info@stichtingQuMa.nl [Partner van VII-hf] VII-hf; VIII-cn
Opvraagbaar via info@stichtingQuMa.nl [Partner van VII-kr] VII-kr
Opvraagbaar via info@stichtingQuMa.nl [Nummer VII-iy] **VII-iy**; VIII-dj
Opvraagbaar via info@stichtingQuMa.nl [Partner van VII-kb] VII-kb; VIII-dv
Opvraagbaar via info@stichtingQuMa.nl [Nummer VII-ej] **VII-ej**
Opvraagbaar via info@stichtingQuMa.nl [Zoon van VI-gt] **VI-gt,3**
Opvraagbaar via info@stichtingQuMa.nl [Partner van VII-bp] VII-bp
Opvraagbaar via info@stichtingQuMa.nl [Nummer VII-kr] **VII-kr**
Opvraagbaar via info@stichtingQuMa.nl [Partner van VII-hi] VII-hi
Opvraagbaar via info@stichtingQuMa.nl [Partner van VII-kc] VII-kc; VIII-dw; VIII-dx
Opvraagbaar via info@stichtingQuMa.nl [Partner van VII-iy] VII-iy; VIII-dj
Opvraagbaar via info@stichtingQuMa.nl [Partner van VII-hb] VII-hb; VIII-cj; VIII-ck
Opvraagbaar via info@stichtingQuMa.nl [Dochter van VI-hu] **VI-hu,3**
Opvraagbaar via info@stichtingQuMa.nl [Partner van VII-dd] VII-dd
Opvraagbaar via info@stichtingQuMa.nl [Dochter van VI-ce] **VI-ce,3**
Opvraagbaar via info@stichtingQuMa.nl [Partner van VII-gi] VII-gi
Opvraagbaar via info@stichtingQuMa.nl [Zoon van VI-hc] **VI-hc,3**
Opvraagbaar via info@stichtingQuMa.nl [Partner van VII-hl] VII-hl
Opvraagbaar via info@stichtingQuMa.nl [Zoon van VI-ij] **VI-ij,2**
Opvraagbaar via info@stichtingQuMa.nl [Partner van VII-fg] VII-fg; VIII-bg
Opvraagbaar via info@stichtingQuMa.nl [Nummer VII-kb] **VII-kb**; VIII-dv
Opvraagbaar via info@stichtingQuMa.nl [Nummer VII-gi] **VII-gi**
Opvraagbaar via info@stichtingQuMa.nl [Nummer VII-fc] **VII-fc**
Opvraagbaar via info@stichtingQuMa.nl [Partner van VII-dg] VII-dg
Opvraagbaar via info@stichtingQuMa.nl [Partner van VII-jg] VII-jg
Opvraagbaar via info@stichtingQuMa.nl [Nummer VII-iz] **VII-iz**; VIII-dk; VIII-dl
Opvraagbaar via info@stichtingQuMa.nl [Nummer VI-je] **VI-je**
Opvraagbaar via info@stichtingQuMa.nl [Dochter van VI-gt] **VI-gt,4**
Opvraagbaar via info@stichtingQuMa.nl [Schoonmoeder van VIII-m] VIII-m
Opvraagbaar via info@stichtingQuMa.nl [Nummer VII-dd] **VII-dd**
Opvraagbaar via info@stichtingQuMa.nl [Dochter van V-ez] **V-ez,5**

Opvraagbaar via info@stichtingQuMa.nl [Zoon van V-eu] **V-eu,3**
Opvraagbaar via info@stichtingQuMa.nl [Nummer VII-lo] **VII-lo**
Opvraagbaar via info@stichtingQuMa.nl [Nummer VII-hx] **VII-hx**
Opvraagbaar via info@stichtingQuMa.nl [Partner van VII-cd] VII-cd
Opvraagbaar via info@stichtingQuMa.nl [Partner van VII-jw] VII-jw
Opvraagbaar via info@stichtingQuMa.nl [Nummer VII-an] **VII-an**
Opvraagbaar via info@stichtingQuMa.nl [Nummer VII-jw] **VII-jw**
Opvraagbaar via info@stichtingQuMa.nl [Partner van VII-fx] VII-fx
Opvraagbaar via info@stichtingQuMa.nl [Nummer VII-bt] **VII-bt**
Opvraagbaar via info@stichtingQuMa.nl [Nummer VII-cd] **VII-cd**
Opvraagbaar via info@stichtingQuMa.nl [Nummer VII-z] **VII-z**
Opvraagbaar via info@stichtingQuMa.nl [Nummer VI-cr] **VI-cr**
Opvraagbaar via info@stichtingQuMa.nl [Nummer VII-bp] **VII-bp**
Opvraagbaar via info@stichtingQuMa.nl [Nummer VII-fi] **VII-fi**; VIII-bh
Opvraagbaar via info@stichtingQuMa.nl [Nummer VII-ju] **VII-ju**; VIII-du
Opvraagbaar via info@stichtingQuMa.nl [Partner van VI-cq] VI-cq; VII-dj
Opvraagbaar via info@stichtingQuMa.nl [Nummer VII-is] **VII-is**
Opvraagbaar via info@stichtingQuMa.nl [Nummer VII-ek] **VII-ek**
Opvraagbaar via info@stichtingQuMa.nl [Partner van VII-ev] VII-ev
Opvraagbaar via info@stichtingQuMa.nl [Partner van VII-hx] VII-hx
Opvraagbaar via info@stichtingQuMa.nl [Schoonvader van VIII-l] VIII-l
Opvraagbaar via info@stichtingQuMa.nl [Schoonmoeder van VII-dj] VII-dj
Opvraagbaar via info@stichtingQuMa.nl [Zoon van VI-he] **VI-he,4**
Opvraagbaar via info@stichtingQuMa.nl [Nummer VII-jg] **VII-jg**
Opvraagbaar via info@stichtingQuMa.nl [Nummer VII-cp] **VII-cp**
Opvraagbaar via info@stichtingQuMa.nl [Partner van VIII-cf] VIII-cf
Opvraagbaar via info@stichtingQuMa.nl [Partner van VIII-ea] VIII-ea
Opvraagbaar via info@stichtingQuMa.nl [Nummer VII-jm] **VII-jm**
Opvraagbaar via info@stichtingQuMa.nl [Nummer VII-hf] **VII-hf**; VIII-cn
Opvraagbaar via info@stichtingQuMa.nl [Partner van VII-t] VII-t
Opvraagbaar via info@stichtingQuMa.nl [Zoon van VI-gt] **VI-gt,5**
Opvraagbaar via info@stichtingQuMa.nl [Partner van VII-lp] VII-lp; VIII-em; VIII-en
Opvraagbaar via info@stichtingQuMa.nl [Nummer VI-jg] **VI-jg**
Opvraagbaar via info@stichtingQuMa.nl [Partner van VII-et] VII-et
Opvraagbaar via info@stichtingQuMa.nl [Dochter van VI-gu] **VI-gu,2**
Opvraagbaar via info@stichtingQuMa.nl [Partner van VII-li] VII-li
Opvraagbaar via info@stichtingQuMa.nl [Zoon van VI-hc] **VI-hc,4**
Opvraagbaar via info@stichtingQuMa.nl [Schoonmoeder van VIII-dn] VIII-dn
Opvraagbaar via info@stichtingQuMa.nl [Nummer VII-li] **VII-li**
Opvraagbaar via info@stichtingQuMa.nl [Nummer VII-az] **VII-az**
Opvraagbaar via info@stichtingQuMa.nl [Partner van VII-v] VII-v
Opvraagbaar via info@stichtingQuMa.nl [Schoonmoeder van VIII-dq] VIII-dq
Opvraagbaar via info@stichtingQuMa.nl [Nummer VII-t] **VII-t**
Opvraagbaar via info@stichtingQuMa.nl [Partner van VII-jb] VII-jb; VIII-dn; VIII-do; VIII-dp
Opvraagbaar via info@stichtingQuMa.nl [Nummer VII-lp] **VII-lp**; VIII-em; VIII-en
Opvraagbaar via info@stichtingQuMa.nl [Nummer VII-kc] **VII-kc**; VIII-dw; VIII-dx
Opvraagbaar via info@stichtingQuMa.nl [Nummer VII-jn] **VII-jn**; VIII-ds
Opvraagbaar via info@stichtingQuMa.nl [Partner van VII-by] VII-by
Opvraagbaar via info@stichtingQuMa.nl [Nummer VII-hl] **VII-hl**
Opvraagbaar via info@stichtingQuMa.nl [Nummer VII-ja] **VII-ja**; VIII-dm
Opvraagbaar via info@stichtingQuMa.nl [Nummer VII-be] **VII-be**
Opvraagbaar via info@stichtingQuMa.nl [Nummer VII-bz] **VII-bz**

Opvraagbaar via info@stichtingQuMa.nl [Zoon van V-eu] **V-eu,4**
Opvraagbaar via info@stichtingQuMa.nl [Schoonmoeder van VIII-dg] VIII-dg
Opvraagbaar via info@stichtingQuMa.nl [Nummer VII-jh] **VII-jh**
Opvraagbaar via info@stichtingQuMa.nl [Nummer VII-hy] **VII-hy**
Opvraagbaar via info@stichtingQuMa.nl [Zoon van VI-gs] **VI-gs,8**
Opvraagbaar via info@stichtingQuMa.nl [Partner van VII-hy] VII-hy
Opvraagbaar via info@stichtingQuMa.nl [Nummer VII-im] **VII-im**
Opvraagbaar via info@stichtingQuMa.nl [Zoon van VI-gu] **VI-gu,3**
Opvraagbaar via info@stichtingQuMa.nl [Partner van VII-lo] VII-lo
Opvraagbaar via info@stichtingQuMa.nl [Zoon van VI-fa] **VI-fa,6**
Opvraagbaar via info@stichtingQuMa.nl [Nummer VII-cy] **VII-cy**
Opvraagbaar via info@stichtingQuMa.nl [Nummer VII-cl] **VII-cl**
Opvraagbaar via info@stichtingQuMa.nl [Partner van VII-be] VII-be
Opvraagbaar via info@stichtingQuMa.nl [Partner van VII-cp] VII-cp
Opvraagbaar via info@stichtingQuMa.nl [Partner van VII-cb] VII-cb
Opvraagbaar via info@stichtingQuMa.nl [Zoon van VI-ax] **VI-ax,1**
Opvraagbaar via info@stichtingQuMa.nl [Dochter van V-fa] **V-fa,3**
Opvraagbaar via info@stichtingQuMa.nl [Partner van VII-hm] VII-hm
Opvraagbaar via info@stichtingQuMa.nl [Partner van VII-ff] VII-ff
Opvraagbaar via info@stichtingQuMa.nl [Dochter van VI-ae] **VI-ae,6**
Opvraagbaar via info@stichtingQuMa.nl [Nummer VII-iq] **VII-iq**
Opvraagbaar via info@stichtingQuMa.nl [Partner van VII-lj] VII-lj; VIII-ek; VIII-el
Opvraagbaar via info@stichtingQuMa.nl [Nummer VII-ba] **VII-ba**; VII-le
Opvraagbaar via info@stichtingQuMa.nl [Nummer VII-cq] **VII-cq**
Opvraagbaar via info@stichtingQuMa.nl [Nummer VIII-cf] **VIII-cf**
Opvraagbaar via info@stichtingQuMa.nl [Nummer VII-jk] **VII-jk**; VIII-dq; VIII-dr
Opvraagbaar via info@stichtingQuMa.nl [Nummer VII-u] **VII-u**
Opvraagbaar via info@stichtingQuMa.nl [Nummer VII-el] **VII-el**
Opvraagbaar via info@stichtingQuMa.nl [Nummer VII-ka] **VII-ka**
Opvraagbaar via info@stichtingQuMa.nl [Partner van VII-em] VII-em
Opvraagbaar via info@stichtingQuMa.nl [Partner van VI-iy] VI-iy
Opvraagbaar via info@stichtingQuMa.nl [Partner van VII-jk] VII-jk; VIII-dq; VIII-dr
Opvraagbaar via info@stichtingQuMa.nl [Nummer VII-jb] **VII-jb**; VIII-dn; VIII-do; VIII-dp
Opvraagbaar via info@stichtingQuMa.nl [Schoonvader van VIII-cm] VIII-cm
Opvraagbaar via info@stichtingQuMa.nl [Nummer VII-lf] **VII-lf**
Opvraagbaar via info@stichtingQuMa.nl [Partner van VI-gh] VI-gh
Opvraagbaar via info@stichtingQuMa.nl [Nummer VII-bf] **VII-bf**
Opvraagbaar via info@stichtingQuMa.nl [Partner van VII-ec] VII-ec
Opvraagbaar via info@stichtingQuMa.nl [Dochter van VI-hc] **VI-hc,5**
Opvraagbaar via info@stichtingQuMa.nl [Nummer VII-ce] **VII-ce**
Opvraagbaar via info@stichtingQuMa.nl [Partner van VIII-al] VIII-al
Opvraagbaar via info@stichtingQuMa.nl [Zoon van VI-il] **VI-il,2**
Opvraagbaar via info@stichtingQuMa.nl [Schoonmoeder van VIII-l] VIII-l
Opvraagbaar via info@stichtingQuMa.nl [Partner van VI-cr] VI-cr
Opvraagbaar via info@stichtingQuMa.nl [Nummer VI-jh] **VI-jh**; VII-ls
Opvraagbaar via info@stichtingQuMa.nl [Partner van VIII-d] VIII-d
Opvraagbaar via info@stichtingQuMa.nl [Nummer VII-jo] **VII-jo**
Opvraagbaar via info@stichtingQuMa.nl [Nummer VII-df] **VII-df**; VIII-af
Opvraagbaar via info@stichtingQuMa.nl [Schoonvader van VIII-dp] VIII-dp
Opvraagbaar via info@stichtingQuMa.nl [Partner van VII-df] VII-df; VIII-af
Opvraagbaar via info@stichtingQuMa.nl [Nummer VII-ir] **VII-ir**
Opvraagbaar via info@stichtingQuMa.nl [Nummer VII-in] **VII-in**; VII-jl; VIII-cw
Opvraagbaar via info@stichtingQuMa.nl [Partner van VII-hq] VII-hq

Opvraagbaar via info@stichtingQuMa.nl [Nummer VII-ca] **VII-ca**
Opvraagbaar via info@stichtingQuMa.nl [Schoonvader van VIII-ds] VIII-ds
Opvraagbaar via info@stichtingQuMa.nl [Nummer VII-hz] **VII-hz**
Opvraagbaar via info@stichtingQuMa.nl [Nummer VIII-cr] **VIII-cr**
Opvraagbaar via info@stichtingQuMa.nl [Partner van VII-lf] VII-lf
Opvraagbaar via info@stichtingQuMa.nl [Partner van VII-hz] VII-hz
Opvraagbaar via info@stichtingQuMa.nl [Zoon van VI-p] **VI-p,2**
Opvraagbaar via info@stichtingQuMa.nl [Partner van VIII-cr] VIII-cr
Opvraagbaar via info@stichtingQuMa.nl [Zoon van VI-ch] **VI-ch,3**
Opvraagbaar via info@stichtingQuMa.nl [Nummer VII-cm] **VII-cm**
Opvraagbaar via info@stichtingQuMa.nl [Zoon van VI-fg] **VI-fg,1**
Opvraagbaar via info@stichtingQuMa.nl [Partner van VIII-bs] VIII-bs
Opvraagbaar via info@stichtingQuMa.nl [Partner van VII-jr] VII-jr
Opvraagbaar via info@stichtingQuMa.nl [Nummer VII-jc] **VII-jc**
Opvraagbaar via info@stichtingQuMa.nl [Nummer VII-kz] **VII-kz**
Opvraagbaar via info@stichtingQuMa.nl [Nummer VII-hq] **VII-hq**
Opvraagbaar via info@stichtingQuMa.nl [Partner van VII-bq] VII-bq
Opvraagbaar via info@stichtingQuMa.nl [Nummer VII-bb] **VII-bb**; VIII-u
Opvraagbaar via info@stichtingQuMa.nl [Nummer VII-ji] **VII-ji**
Opvraagbaar via info@stichtingQuMa.nl [Partner van VII-fj] VII-fj
Opvraagbaar via info@stichtingQuMa.nl [Nummer VIII-cd] **VIII-cd**
Opvraagbaar via info@stichtingQuMa.nl [Nummer VII-ff] **VII-ff**
Opvraagbaar via info@stichtingQuMa.nl [Nummer VII-hm] **VII-hm**
Opvraagbaar via info@stichtingQuMa.nl [Partner van VII-ja] VII-ja; VIII-dm
Opvraagbaar via info@stichtingQuMa.nl [Nummer VIII-d] **VIII-d**
Opvraagbaar via info@stichtingQuMa.nl [Partner van VII-jc] VII-jc
Opvraagbaar via info@stichtingQuMa.nl [Nummer VII-dg] **VII-dg**
Opvraagbaar via info@stichtingQuMa.nl [Nummer VII-jr] **VII-jr**
Opvraagbaar via info@stichtingQuMa.nl [Nummer VII-lj] **VII-lj**; VIII-ek; VIII-el
Opvraagbaar via info@stichtingQuMa.nl [Dochter van V-ee] **V-ee,1**
Opvraagbaar via info@stichtingQuMa.nl [Partner van VII-u] VII-u
Opvraagbaar via info@stichtingQuMa.nl [Dochter van V-eu] **V-eu,6**
Opvraagbaar via info@stichtingQuMa.nl [Zoon van VI-hn] **VI-hn,4**
Opvraagbaar via info@stichtingQuMa.nl [Nummer VII-lq] **VII-lq**
Opvraagbaar via info@stichtingQuMa.nl [Partner van VII-de] VII-de
Opvraagbaar via info@stichtingQuMa.nl [Partner van VII-lq] VII-lq
Opvraagbaar via info@stichtingQuMa.nl [Partner van VII-im] VII-im
Opvraagbaar via info@stichtingQuMa.nl [Schoonmoeder van VIII-cm] VIII-cm
Opvraagbaar via info@stichtingQuMa.nl [Partner van VIII-cd] VIII-cd
Opvraagbaar via info@stichtingQuMa.nl [Zoon van VI-hc] **VI-hc,6**
Opvraagbaar via info@stichtingQuMa.nl [Nummer VII-cf] **VII-cf**
Opvraagbaar via info@stichtingQuMa.nl [Dochter van VI-il] **VI-il,3**
Opvraagbaar via info@stichtingQuMa.nl [Partner van VIII-at] VIII-at
Opvraagbaar via info@stichtingQuMa.nl [Partner van VII-bb] VII-bb; VIII-u
Opvraagbaar via info@stichtingQuMa.nl [Schoonvader van VIII-do] VIII-do
Opvraagbaar via info@stichtingQuMa.nl [Partner van VII-kz] VII-kz
Opvraagbaar via info@stichtingQuMa.nl [Nummer VII-de] **VII-de**
Opvraagbaar via info@stichtingQuMa.nl [Nummer VII-cb] **VII-cb**
Opvraagbaar via info@stichtingQuMa.nl [Nummer VI-ji] **VI-ji**; VII-lt; VII-lu
Opvraagbaar via info@stichtingQuMa.nl [Nummer VIII-p] **VIII-p**
Opvraagbaar via info@stichtingQuMa.nl [Nummer VII-la] **VII-la**
Opvraagbaar via info@stichtingQuMa.nl [Partner van VII-hn] VII-hn
Opvraagbaar via info@stichtingQuMa.nl [Zoon van V-fb] **V-fb,1**

Opvraagbaar via info@stichtingQuMa.nl [Partner van VI-ji] VI-ji; VII-lt; VII-lu
Opvraagbaar via info@stichtingQuMa.nl [Schoonmoeder van VII-lt] VII-lt
Opvraagbaar via info@stichtingQuMa.nl [Nummer VI-jf] **VI-jf**
Opvraagbaar via info@stichtingQuMa.nl [Dochter van VI-gt] **VI-gt,8**
Opvraagbaar via info@stichtingQuMa.nl [Partner van VII-hs] VII-hs
Opvraagbaar via info@stichtingQuMa.nl [Nummer VII-w] **VII-w**
Opvraagbaar via info@stichtingQuMa.nl [Dochter van VI-ft] **VI-ft,1**
Opvraagbaar via info@stichtingQuMa.nl [Nummer VII-jl] VII-in; **VII-jl**; VIII-cw
Opvraagbaar via info@stichtingQuMa.nl [Kind van VI-fp] **VI-fp,1**
Opvraagbaar via info@stichtingQuMa.nl [Nummer VII-ia] **VII-ia**
Opvraagbaar via info@stichtingQuMa.nl [Nummer VIII-cs] **VIII-cs**
Opvraagbaar via info@stichtingQuMa.nl [Partner van VII-bl] VII-bl
Opvraagbaar via info@stichtingQuMa.nl [Partner van VIII-ct] VIII-ct
Opvraagbaar via info@stichtingQuMa.nl [Partner van VII-ed] VII-ed
Opvraagbaar via info@stichtingQuMa.nl [Zoon van VI-ch] **VI-ch,4**
Opvraagbaar via info@stichtingQuMa.nl [Partner van VII-ia] VII-ia
Opvraagbaar via info@stichtingQuMa.nl [Partner van VII-jj] VII-jj
Opvraagbaar via info@stichtingQuMa.nl [Zoon van VI-cc] **VI-cc,4**
Opvraagbaar via info@stichtingQuMa.nl [Dochter van VI-fg] **VI-fg,2**
Opvraagbaar via info@stichtingQuMa.nl [Partner van VI-jh] VI-jh; VII-ls
Opvraagbaar via info@stichtingQuMa.nl [Nummer VII-gj] **VII-gj**
Opvraagbaar via info@stichtingQuMa.nl [Partner van VIII-x] VIII-x; IX-a; IX-b
Opvraagbaar via info@stichtingQuMa.nl [Zoon van V-ee] **V-ee,2**
Opvraagbaar via info@stichtingQuMa.nl [Nummer VIII-q] **VIII-q**
Opvraagbaar via info@stichtingQuMa.nl [Dochter van VII-af] **VII-af,2**
Opvraagbaar via info@stichtingQuMa.nl [Dochter van VI-ff] **VI-ff,1**
Opvraagbaar via info@stichtingQuMa.nl [Nummer VII-bq] **VII-bq**
Opvraagbaar via info@stichtingQuMa.nl [Nummer VII-bl] **VII-bl**
Opvraagbaar via info@stichtingQuMa.nl [Dochter van VI-aq] **VI-aq,4**
Opvraagbaar via info@stichtingQuMa.nl [Nummer VII-cs] **VII-cs**
Opvraagbaar via info@stichtingQuMa.nl [Zoon van VII-ki] **VII-ki,1**
Opvraagbaar via info@stichtingQuMa.nl [Partner van VII-lb] VII-lb
Opvraagbaar via info@stichtingQuMa.nl [Partner van VII-hd] VII-hd; VIII-cl; VIII-cm
Opvraagbaar via info@stichtingQuMa.nl [Dochter van V-eu] **V-eu,7**
Opvraagbaar via info@stichtingQuMa.nl [Nummer VIII-ec] **VIII-ec**
Opvraagbaar via info@stichtingQuMa.nl [Partner van VIII-p] VIII-p
Opvraagbaar via info@stichtingQuMa.nl [Nummer VII-ho] **VII-ho**
Opvraagbaar via info@stichtingQuMa.nl [Nummer VIII-x] **VIII-x**; IX-a; IX-b
Opvraagbaar via info@stichtingQuMa.nl [Partner van VII-w] VII-w
Opvraagbaar via info@stichtingQuMa.nl [Dochter van VI-cx] **VI-cx,5**
Opvraagbaar via info@stichtingQuMa.nl [Nummer VII-ed] **VII-ed**
Opvraagbaar via info@stichtingQuMa.nl [Schoonmoeder van VIII-ds] VIII-ds
Opvraagbaar via info@stichtingQuMa.nl [Nummer VII-hr] **VII-hr**
Opvraagbaar via info@stichtingQuMa.nl [Partner van VII-ig] VII-ig
Opvraagbaar via info@stichtingQuMa.nl [Zoon van VII-m] **VII-m,1**
Opvraagbaar via info@stichtingQuMa.nl [Partner van VII-hw] VII-hw
Opvraagbaar via info@stichtingQuMa.nl [Partner van VIII-cs] VIII-cs
Opvraagbaar via info@stichtingQuMa.nl [Partner van VII-lk] VII-lk
Opvraagbaar via info@stichtingQuMa.nl [Nummer VII-lk] **VII-lk**
Opvraagbaar via info@stichtingQuMa.nl [Schoonmoeder van VIII-dp] VIII-dp
Opvraagbaar via info@stichtingQuMa.nl [Nummer VII-jj] **VII-jj**
Opvraagbaar via info@stichtingQuMa.nl [Nummer VIII-r] **VIII-r**
Opvraagbaar via info@stichtingQuMa.nl [Partner van VII-ca] VII-ca

Opvraagbaar via info@stichtingQuMa.nl [Partner van VIII-cv] VIII-cv
Opvraagbaar via info@stichtingQuMa.nl [Nummer VII-hn] **VII-hn**
Opvraagbaar via info@stichtingQuMa.nl [Nummer VII-cz] **VII-cz**
Opvraagbaar via info@stichtingQuMa.nl [Nummer VIII-ai] **VIII-ai**
Opvraagbaar via info@stichtingQuMa.nl [Schoonmoeder van VII-lu] VII-lu
Opvraagbaar via info@stichtingQuMa.nl [Nummer VII-hs] **VII-hs**
Opvraagbaar via info@stichtingQuMa.nl [Nummer VII-bg] **VII-bg**
Opvraagbaar via info@stichtingQuMa.nl [Nummer VIII-dy] **VIII-dy**
Opvraagbaar via info@stichtingQuMa.nl [Partner van VII-la] VII-la
Opvraagbaar via info@stichtingQuMa.nl [Partner van VIII-r] VIII-r
Opvraagbaar via info@stichtingQuMa.nl [Partner van VII-hr] VII-hr
Opvraagbaar via info@stichtingQuMa.nl [Schoonmoeder van VIII-do] VIII-do
Opvraagbaar via info@stichtingQuMa.nl [Nummer VIII-y] **VIII-y**
Opvraagbaar via info@stichtingQuMa.nl [Partner van VI-iz] VI-iz
Opvraagbaar via info@stichtingQuMa.nl [Partner van VII-br] VII-br
Opvraagbaar via info@stichtingQuMa.nl [Partner van VII-cn] VII-cn
Opvraagbaar via info@stichtingQuMa.nl [Nummer VIII-ct] **VIII-ct**
Opvraagbaar via info@stichtingQuMa.nl [Dochter van VII-aq] **VII-aq,1**
Opvraagbaar via info@stichtingQuMa.nl [Dochter van VI-fi] **VI-fi,2**
Opvraagbaar via info@stichtingQuMa.nl [Dochter van VII-dk] **VII-dk,1**
Opvraagbaar via info@stichtingQuMa.nl [Nummer VII-cn] **VII-cn**
Opvraagbaar via info@stichtingQuMa.nl [Dochter van VI-fg] **VI-fg,3**
Opvraagbaar via info@stichtingQuMa.nl [Dochter van VI-gq] **VI-gq,4**
Opvraagbaar via info@stichtingQuMa.nl [Partner van VIII-q] VIII-q
Opvraagbaar via info@stichtingQuMa.nl [Nummer VII-jv] **VII-jv**
Opvraagbaar via info@stichtingQuMa.nl [Partner van VI-jl] VI-jl
Opvraagbaar via info@stichtingQuMa.nl [Nummer VI-ja] **VI-ja**
Opvraagbaar via info@stichtingQuMa.nl [Nummer VII-bc] **VII-bc**
Opvraagbaar via info@stichtingQuMa.nl [Nummer VII-ct] **VII-ct**
Opvraagbaar via info@stichtingQuMa.nl [Partner van VII-bo] VII-bo
Opvraagbaar via info@stichtingQuMa.nl [Nummer VII-fj] **VII-fj**
Opvraagbaar via info@stichtingQuMa.nl [Nummer VII-bo] **VII-bo**
Opvraagbaar via info@stichtingQuMa.nl [Partner van VII-ho] VII-ho
Opvraagbaar via info@stichtingQuMa.nl [Nummer VII-id] **VII-id**
Opvraagbaar via info@stichtingQuMa.nl VII-bp
Opvraagbaar via info@stichtingQuMa.nl [Partner van VII-bg] VII-bg
Opvraagbaar via info@stichtingQuMa.nl [Zoon van V-eu] **V-eu,8**
Opvraagbaar via info@stichtingQuMa.nl [Nummer VIII-ba] **VIII-ba**
Opvraagbaar via info@stichtingQuMa.nl [Zoon van VII-m] **VII-m,2**
Opvraagbaar via info@stichtingQuMa.nl [Dochter van VII-fk] **VII-fk,1**
Opvraagbaar via info@stichtingQuMa.nl [Partner van VIII-ba] VIII-ba
Opvraagbaar via info@stichtingQuMa.nl [Partner van VIII-ei] VIII-ei
Opvraagbaar via info@stichtingQuMa.nl [Zoon van VII-dv] **VII-dv,1**
Opvraagbaar via info@stichtingQuMa.nl [Dochter van VI-ay] **VI-ay,3**
Opvraagbaar via info@stichtingQuMa.nl [Zoon van V-fb] **V-fb,2**
Opvraagbaar via info@stichtingQuMa.nl [Nummer VII-cu] **VII-cu**
Opvraagbaar via info@stichtingQuMa.nl [Nummer VII-da] **VII-da**
Opvraagbaar via info@stichtingQuMa.nl [Partner van VII-jv] VII-jv
Opvraagbaar via info@stichtingQuMa.nl [Nummer VI-jl] **VI-jl**
Opvraagbaar via info@stichtingQuMa.nl [Nummer VII-bm] **VII-bm**
Opvraagbaar via info@stichtingQuMa.nl [Nummer VII-hj] **VII-hj**; VIII-co; VIII-cp; VIII-cq
Opvraagbaar via info@stichtingQuMa.nl [Partner van VII-ib] VII-ib
Opvraagbaar via info@stichtingQuMa.nl [Zoon van V-ee] **V-ee,3**

Opvraagbaar via info@stichtingQuMa.nl [Dochter van VII-aq] **VII-aq,2**
Opvraagbaar via info@stichtingQuMa.nl [Zoon van VI-fi] **VI-fi,3**
Opvraagbaar via info@stichtingQuMa.nl [Zoon van VII-dk] **VII-dk,2**
Opvraagbaar via info@stichtingQuMa.nl [Nummer VIII-at] **VIII-at**
Opvraagbaar via info@stichtingQuMa.nl [Partner van VII-id] VII-id
Opvraagbaar via info@stichtingQuMa.nl [Nummer VII-ie] **VII-ie**
Opvraagbaar via info@stichtingQuMa.nl [Nummer VII-bd] **VII-bd**
Opvraagbaar via info@stichtingQuMa.nl [Nummer VII-jp] **VII-jp**
Opvraagbaar via info@stichtingQuMa.nl [Partner van VIII-bj] VIII-bj; IX-d
Opvraagbaar via info@stichtingQuMa.nl [Nummer VIII-z] **VIII-z**; IX-c
Opvraagbaar via info@stichtingQuMa.nl [Partner van VIII-aa] VIII-aa
Opvraagbaar via info@stichtingQuMa.nl [Kind van VI-fp] **VI-fp,2**
Opvraagbaar via info@stichtingQuMa.nl [Nummer VII-lb] **VII-lb**
Opvraagbaar via info@stichtingQuMa.nl [Nummer VIII-aj] **VIII-aj**
Opvraagbaar via info@stichtingQuMa.nl [Partner van VII-bm] VII-bm
Opvraagbaar via info@stichtingQuMa.nl [Zoon van VII-ez] **VII-ez,2**
Opvraagbaar via info@stichtingQuMa.nl [Dochter van VII-m] **VII-m,3**
Opvraagbaar via info@stichtingQuMa.nl [Zoon van VII-ey] **VII-ey,1**
Opvraagbaar via info@stichtingQuMa.nl [Nummer VIII-ce] **VIII-ce**
Opvraagbaar via info@stichtingQuMa.nl [Nummer VIII-cv] **VIII-cv**
Opvraagbaar via info@stichtingQuMa.nl [Partner van VIII-dy] VIII-dy
Opvraagbaar via info@stichtingQuMa.nl [Dochter van V-eu] **V-eu,9**
Opvraagbaar via info@stichtingQuMa.nl [Nummer VII-jx] **VII-jx**
Opvraagbaar via info@stichtingQuMa.nl [Zoon van VII-km] **VII-km,1**
Opvraagbaar via info@stichtingQuMa.nl [Nummer VIII-ao] **VIII-ao**
Opvraagbaar via info@stichtingQuMa.nl [Nummer VII-cv] **VII-cv**
Opvraagbaar via info@stichtingQuMa.nl [Partner van VII-hp] VII-hp
Opvraagbaar via info@stichtingQuMa.nl [Zoon van VI-ay] **VI-ay,4**
Opvraagbaar via info@stichtingQuMa.nl [Nummer VI-jb] **VI-jb**
Opvraagbaar via info@stichtingQuMa.nl [Nummer VII-ll] **VII-ll**
Opvraagbaar via info@stichtingQuMa.nl [Partner van VIII-ag] VIII-ag
Opvraagbaar via info@stichtingQuMa.nl [Partner van VIII-bo] VIII-bo
Opvraagbaar via info@stichtingQuMa.nl [Nummer VII-if] **VII-if**
Opvraagbaar via info@stichtingQuMa.nl [Partner van VIII-dz] VIII-dz
Opvraagbaar via info@stichtingQuMa.nl [Zoon van VII-gl] **VII-gl,1**
Opvraagbaar via info@stichtingQuMa.nl [Partner van VIII-bk] VIII-bk
Opvraagbaar via info@stichtingQuMa.nl [Nummer VII-bh] **VII-bh**
Opvraagbaar via info@stichtingQuMa.nl [Nummer VIII-n] **VIII-n**
Opvraagbaar via info@stichtingQuMa.nl [Zoon van VII-aq] **VII-aq,3**
Opvraagbaar via info@stichtingQuMa.nl [Zoon van VI-fi] **VI-fi,4**
Opvraagbaar via info@stichtingQuMa.nl [Partner van VI-jk] VI-jk
Opvraagbaar via info@stichtingQuMa.nl [Zoon van VII-dk] **VII-dk,3**
Opvraagbaar via info@stichtingQuMa.nl [Partner van VII-ie] VII-ie
Opvraagbaar via info@stichtingQuMa.nl [Nummer VIII-au] **VIII-au**
Opvraagbaar via info@stichtingQuMa.nl [Partner van VIII-z] VIII-z; IX-c
Opvraagbaar via info@stichtingQuMa.nl [Partner van VII-jp] VII-jp
Opvraagbaar via info@stichtingQuMa.nl [Nummer VII-db] **VII-db**
Opvraagbaar via info@stichtingQuMa.nl [Nummer VIII-am] **VIII-am**
Opvraagbaar via info@stichtingQuMa.nl [Kind van VI-fp] **VI-fp,3**
Opvraagbaar via info@stichtingQuMa.nl [Partner van VIII-ce] VIII-ce
Opvraagbaar via info@stichtingQuMa.nl [Nummer VIII-ag] **VIII-ag**
Opvraagbaar via info@stichtingQuMa.nl [Dochter van VII-kh] **VII-kh,1**
Opvraagbaar via info@stichtingQuMa.nl [Partner van VII-hk] VII-hk

Opvraagbaar via info@stichtingQuMa.nl [Nummer VIII-ei] **VIII-ei**
Opvraagbaar via info@stichtingQuMa.nl [Nummer VI-jk] **VI-jk**
Opvraagbaar via info@stichtingQuMa.nl [Partner van VII-bd] VII-bd
Opvraagbaar via info@stichtingQuMa.nl [Partner van VIII-cu] VIII-cu
Opvraagbaar via info@stichtingQuMa.nl [Partner van VIII-cz] VIII-cz
Opvraagbaar via info@stichtingQuMa.nl [Zoon van VII-gb] **VII-gb,1**
Opvraagbaar via info@stichtingQuMa.nl [Nummer VIII-dz] **VIII-dz**
Opvraagbaar via info@stichtingQuMa.nl [Nummer VIII-bj] **VIII-bj**; IX-d
Opvraagbaar via info@stichtingQuMa.nl [Nummer VII-lm] **VII-lm**
Opvraagbaar via info@stichtingQuMa.nl [Zoon van V-ee] **V-ee,4**
Opvraagbaar via info@stichtingQuMa.nl [Nummer VII-ib] **VII-ib**
Opvraagbaar via info@stichtingQuMa.nl [Nummer VIII-bo] **VIII-bo**
Opvraagbaar via info@stichtingQuMa.nl [Nummer VII-jy] **VII-jy**
Opvraagbaar via info@stichtingQuMa.nl [Partner van VIII-ao] VIII-ao
Opvraagbaar via info@stichtingQuMa.nl [Partner van VIII-av] VIII-av
Opvraagbaar via info@stichtingQuMa.nl [Partner van VII-if] VII-if
Opvraagbaar via info@stichtingQuMa.nl [Zoon van VII-kt] **VII-kt,1**
Opvraagbaar via info@stichtingQuMa.nl [Dochter van VII-kd] **VII-kd,1**
Opvraagbaar via info@stichtingQuMa.nl [Nummer VIII-ar] **VIII-ar**
Opvraagbaar via info@stichtingQuMa.nl [Zoon van VII-aw] **VII-aw,1**
Opvraagbaar via info@stichtingQuMa.nl [Dochter van VI-ft] **VI-ft,5**
Opvraagbaar via info@stichtingQuMa.nl [Partner van VIII-bs] VIII-bs
Opvraagbaar via info@stichtingQuMa.nl [Nummer VIII-bs] **VIII-bs**
Opvraagbaar via info@stichtingQuMa.nl [Dochter van VII-dl] **VII-dl,2**
Opvraagbaar via info@stichtingQuMa.nl [Partner van VI-jj] VI-jj
Opvraagbaar via info@stichtingQuMa.nl [Partner van VII-gj] VII-gj
Opvraagbaar via info@stichtingQuMa.nl [Nummer VIII-o] **VIII-o**
Opvraagbaar via info@stichtingQuMa.nl [Partner van VII-lm] VII-lm
Opvraagbaar via info@stichtingQuMa.nl [Kind van VII-kl] **VII-kl,1**
Opvraagbaar via info@stichtingQuMa.nl [Nummer VII-di] **VII-di**
Opvraagbaar via info@stichtingQuMa.nl [Nummer VIII-bq] **VIII-bq**
Opvraagbaar via info@stichtingQuMa.nl [Nummer VIII-aa] **VIII-aa**
Opvraagbaar via info@stichtingQuMa.nl [Partner van VII-ln] VII-ln
Opvraagbaar via info@stichtingQuMa.nl [Nummer VIII-ay] **VIII-ay**
Opvraagbaar via info@stichtingQuMa.nl [Zoon van VI-it] **VI-it,1**
Opvraagbaar via info@stichtingQuMa.nl [Partner van VIII-am] VIII-am
Opvraagbaar via info@stichtingQuMa.nl [Partner van VIII-cc] VIII-cc
Opvraagbaar via info@stichtingQuMa.nl [Dochter van VII-ee] **VII-ee,3**
Opvraagbaar via info@stichtingQuMa.nl [Partner van VIII-g] VIII-g
Opvraagbaar via info@stichtingQuMa.nl [Dochter van VII-km] **VII-km,2**
Opvraagbaar via info@stichtingQuMa.nl [Kind van VI-fp] **VI-fp,4**
Opvraagbaar via info@stichtingQuMa.nl [Nummer VIII-bk] **VIII-bk**
Opvraagbaar via info@stichtingQuMa.nl [Nummer VII-cw] **VII-cw**
Opvraagbaar via info@stichtingQuMa.nl [Dochter van VII-fs] **VII-fs,2**
Opvraagbaar via info@stichtingQuMa.nl [Nummer VII-ht] **VII-ht**
Opvraagbaar via info@stichtingQuMa.nl [Partner van VII-hj] VII-hj; VIII-co; VIII-cp; VIII-cq
Opvraagbaar via info@stichtingQuMa.nl [Nummer VII-hp] **VII-hp**
Opvraagbaar via info@stichtingQuMa.nl [Zoon van VII-ft] **VII-ft,1**
Opvraagbaar via info@stichtingQuMa.nl [Zoon van VII-kj] **VII-kj,2**
Opvraagbaar via info@stichtingQuMa.nl [Nummer VIII-ac] **VIII-ac**
Opvraagbaar via info@stichtingQuMa.nl [Dochter van VII-gb] **VII-gb,2**
Opvraagbaar via info@stichtingQuMa.nl [Partner van VIII-az] VIII-az

Opvraagbaar via info@stichtingQuMa.nl [Nummer VIII-s] **VIII-s**
Opvraagbaar via info@stichtingQuMa.nl [Nummer VIII-ci] **VIII-ci**
Opvraagbaar via info@stichtingQuMa.nl [Partner van VII-ll] VII-ll
Opvraagbaar via info@stichtingQuMa.nl [Nummer VIII-cu] **VIII-cu**
Opvraagbaar via info@stichtingQuMa.nl [Zoon van V-ee] **V-ee,5**
Opvraagbaar via info@stichtingQuMa.nl [Partner van VIII-bp] VIII-bp
Opvraagbaar via info@stichtingQuMa.nl [Nummer VIII-ed] **VIII-ed**
Opvraagbaar via info@stichtingQuMa.nl [Nummer VIII-ee] **VIII-ee**
Opvraagbaar via info@stichtingQuMa.nl [Dochter van VII-ex] **VII-ex,1**
Opvraagbaar via info@stichtingQuMa.nl [Partner van VII-ch] VII-ch
Opvraagbaar via info@stichtingQuMa.nl [Nummer VII-ch] **VII-ch**
Opvraagbaar via info@stichtingQuMa.nl [Partner van VIII-bz] VIII-bz
Opvraagbaar via info@stichtingQuMa.nl [Partner van VIII-ee] VIII-ee
Opvraagbaar via info@stichtingQuMa.nl [Partner van VIII-bb] VIII-bb
Opvraagbaar via info@stichtingQuMa.nl [Partner van VIII-au] VIII-au
Opvraagbaar via info@stichtingQuMa.nl [Nummer VII-hk] **VII-hk**
Opvraagbaar via info@stichtingQuMa.nl [Dochter van VII-gl] **VII-gl,2**
Opvraagbaar via info@stichtingQuMa.nl [Partner van VIII-bv] VIII-bv
Opvraagbaar via info@stichtingQuMa.nl [Zoon van VII-dl] **VII-dl,3**
Opvraagbaar via info@stichtingQuMa.nl [Nummer VIII-bl] **VIII-bl**
Opvraagbaar via info@stichtingQuMa.nl [Partner van VIII-do] VIII-do
Opvraagbaar via info@stichtingQuMa.nl [Nummer VIII-bt] **VIII-bt**
Opvraagbaar via info@stichtingQuMa.nl [Partner van VIII-e] VIII-e
Opvraagbaar via info@stichtingQuMa.nl [Nummer VIII-g] **VIII-g**
Opvraagbaar via info@stichtingQuMa.nl [Nummer VIII-az] **VIII-az**
Opvraagbaar via info@stichtingQuMa.nl [Dochter van VII-fs] **VII-fs,3**
Opvraagbaar via info@stichtingQuMa.nl [Partner van VI-ja] VI-ja
Opvraagbaar via info@stichtingQuMa.nl [Nummer VIII-ch] **VIII-ch**
Opvraagbaar via info@stichtingQuMa.nl [Zoon van VII-lc] **VII-lc,2**
Opvraagbaar via info@stichtingQuMa.nl [Partner van VI-jb] VI-jb
Opvraagbaar via info@stichtingQuMa.nl [Dochter van VII-ki] **VII-ki,2**
Opvraagbaar via info@stichtingQuMa.nl [Partner van VIII-aq] VIII-aq
Opvraagbaar via info@stichtingQuMa.nl [Partner van VIII-df] VIII-df
Opvraagbaar via info@stichtingQuMa.nl [Partner van VIII-br] VIII-br
Opvraagbaar via info@stichtingQuMa.nl [Partner van VIII-aw] VIII-aw
Opvraagbaar via info@stichtingQuMa.nl [Nummer VIII-e] **VIII-e**
Opvraagbaar via info@stichtingQuMa.nl [Dochter van VII-ee] **VII-ee,4**
Opvraagbaar via info@stichtingQuMa.nl [Nummer VIII-bz] **VIII-bz**
Opvraagbaar via info@stichtingQuMa.nl [Zoon van VII-bu] **VII-bu,1**
Opvraagbaar via info@stichtingQuMa.nl [Dochter van VI-iu] **VI-iu,1**
Opvraagbaar via info@stichtingQuMa.nl [Dochter van VII-s] **VII-s,1**
Opvraagbaar via info@stichtingQuMa.nl [Partner van VII-dh] VII-dh
Opvraagbaar via info@stichtingQuMa.nl [Nummer VIII-br] **VIII-br**
Opvraagbaar via info@stichtingQuMa.nl [Nummer VIII-ap] **VIII-ap**
Opvraagbaar via info@stichtingQuMa.nl [Partner van VIII-ay] VIII-ay
Opvraagbaar via info@stichtingQuMa.nl [Zoon van VII-gm] **VII-gm,1**
Opvraagbaar via info@stichtingQuMa.nl [Zoon van VII-lh] **VII-lh,1**
Opvraagbaar via info@stichtingQuMa.nl [Partner van VII-jx] VII-jx
Opvraagbaar via info@stichtingQuMa.nl [Partner van VIII-dh] VIII-dh
Opvraagbaar via info@stichtingQuMa.nl [Nummer VIII-bm] **VIII-bm**
Opvraagbaar via info@stichtingQuMa.nl [Partner van VII-jy] VII-jy
Opvraagbaar via info@stichtingQuMa.nl [Zoon van VII-kv] **VII-kv,1**
Opvraagbaar via info@stichtingQuMa.nl [Zoon van VI-jd] **VI-jd,1**

Opvraagbaar via info@stichtingQuMa.nl [Dochter van VII-bv] **VII-bv,5**
Opvraagbaar via info@stichtingQuMa.nl [Dochter van VII-gc] **VII-gc,1**
Opvraagbaar via info@stichtingQuMa.nl [Nummer VIII-bv] **VIII-bv**
Opvraagbaar via info@stichtingQuMa.nl [Partner van VII-di] VII-di
Opvraagbaar via info@stichtingQuMa.nl [Nummer VIII-av] **VIII-av**
Opvraagbaar via info@stichtingQuMa.nl [Nummer VIII-aw] **VIII-aw**
Opvraagbaar via info@stichtingQuMa.nl [Partner van VIII-aj] VIII-aj
Opvraagbaar via info@stichtingQuMa.nl [Partner van VIII-s] VIII-s
Opvraagbaar via info@stichtingQuMa.nl [Partner van VIII-an] VIII-an
Opvraagbaar via info@stichtingQuMa.nl [Zoon van VII-ko] **VII-ko,1**
Opvraagbaar via info@stichtingQuMa.nl [Nummer VII-cx] **VII-cx**
Opvraagbaar via info@stichtingQuMa.nl [Zoon van VII-ky] **VII-ky,1**
Opvraagbaar via info@stichtingQuMa.nl [Partner van VIII-ca] VIII-ca; IX-e
Opvraagbaar via info@stichtingQuMa.nl [Nummer VII-ic] **VII-ic**
Opvraagbaar via info@stichtingQuMa.nl [Nummer VIII-bp] **VIII-bp**
Opvraagbaar via info@stichtingQuMa.nl [Zoon van VII-hh] **VII-hh,1**
Opvraagbaar via info@stichtingQuMa.nl [Nummer VIII-bc] **VIII-bc**
Opvraagbaar via info@stichtingQuMa.nl [Dochter van VI-it] **VI-it,2**
Opvraagbaar via info@stichtingQuMa.nl [Partner van VIII-bc] VIII-bc
Opvraagbaar via info@stichtingQuMa.nl [Zoon van VII-ex] **VII-ex,2**
Opvraagbaar via info@stichtingQuMa.nl [Nummer VIII-i] **VIII-i**
Opvraagbaar via info@stichtingQuMa.nl [Partner van VIII-ap] VIII-ap
Opvraagbaar via info@stichtingQuMa.nl [Nummer VII-lr] **VII-lr**
Opvraagbaar via info@stichtingQuMa.nl [Nummer VIII-de] **VIII-de**
Opvraagbaar via info@stichtingQuMa.nl [Partner van VIII-ax] VIII-ax
Opvraagbaar via info@stichtingQuMa.nl [Getuige bij doop van zoon van VIII-cn] VIII-cn,1
Opvraagbaar via info@stichtingQuMa.nl [Dochter van V-ee] **V-ee,6**
Opvraagbaar via info@stichtingQuMa.nl [Nummer VIII-bu] **VIII-bu**
Opvraagbaar via info@stichtingQuMa.nl [Partner van VII-jk] VII-jk
Opvraagbaar via info@stichtingQuMa.nl [Dochter van VII-kv] **VII-kv,2**
Opvraagbaar via info@stichtingQuMa.nl [Dochter van VII-fs] **VII-fs,4**
Opvraagbaar via info@stichtingQuMa.nl [Nummer VIII-ca] **VIII-ca**; IX-e
Opvraagbaar via info@stichtingQuMa.nl [Partner van VIII-ch] VIII-ch
Opvraagbaar via info@stichtingQuMa.nl [Dochter van VII-js] **VII-js,1**
Opvraagbaar via info@stichtingQuMa.nl [Nummer VIII-ef] **VIII-ef**
Opvraagbaar via info@stichtingQuMa.nl [Dochter van VII-gp] **VII-gp,1**
Opvraagbaar via info@stichtingQuMa.nl [Zoon van VII-ef] **VII-ef,1**
Opvraagbaar via info@stichtingQuMa.nl [Nummer VIII-an] **VIII-an**
Opvraagbaar via info@stichtingQuMa.nl [Dochter van VII-gv] **VII-gv,1**
Opvraagbaar via info@stichtingQuMa.nl [Partner van VIII-ef] VIII-ef
Opvraagbaar via info@stichtingQuMa.nl [Partner van VIII-ed] VIII-ed
Opvraagbaar via info@stichtingQuMa.nl [Zoon van VI-fj] **VI-fj,2**
Opvraagbaar via info@stichtingQuMa.nl [Nummer VIII-cz] **VIII-cz**
Opvraagbaar via info@stichtingQuMa.nl [Nummer VIII-h] **VIII-h**
Opvraagbaar via info@stichtingQuMa.nl [Partner van VIII-f] VIII-f
Opvraagbaar via info@stichtingQuMa.nl [Nummer VII-ln] **VII-ln**
Opvraagbaar via info@stichtingQuMa.nl [Partner van VIII-bq] VIII-bq
Opvraagbaar via info@stichtingQuMa.nl [Nummer VIII-v] **VIII-v**
Opvraagbaar via info@stichtingQuMa.nl [Dochter van VII-ft] **VII-ft,2**
Opvraagbaar via info@stichtingQuMa.nl [Partner van VII-bh] VII-bh
Opvraagbaar via info@stichtingQuMa.nl [Zoon van VII-gm] **VII-gm,2**
Opvraagbaar via info@stichtingQuMa.nl [Zoon van VII-gm] **VII-gm,3**
Opvraagbaar via info@stichtingQuMa.nl [Nummer VI-jj] **VI-jj**

Opvraagbaar via info@stichtingQuMa.nl [Nummer VIII-aq] **VIII-aq**
Opvraagbaar via info@stichtingQuMa.nl [Dochter van VII-gb] **VII-gb,3**
Opvraagbaar via info@stichtingQuMa.nl [Nummer VIII-dh] **VIII-dh**
Opvraagbaar via info@stichtingQuMa.nl [Partner van VIII-db] VIII-db
Opvraagbaar via info@stichtingQuMa.nl [Partner van VIII-v] VIII-v
Opvraagbaar via info@stichtingQuMa.nl [Partner van VIII-de] VIII-de
Opvraagbaar via info@stichtingQuMa.nl [Nummer VIII-by] **VIII-by**
Opvraagbaar via info@stichtingQuMa.nl [Nummer VIII-dc] **VIII-dc**
Opvraagbaar via info@stichtingQuMa.nl [Dochter van VI-fr] **VI-fr,3**
Opvraagbaar via info@stichtingQuMa.nl [Nummer VIII-bd] **VIII-bd**
Opvraagbaar via info@stichtingQuMa.nl [Nummer VIII-j] **VIII-j**
Opvraagbaar via info@stichtingQuMa.nl [Partner van VIII-ah] VIII-ah
Opvraagbaar via info@stichtingQuMa.nl [Partner van VIII-bd] VIII-bd
Opvraagbaar via info@stichtingQuMa.nl [Zoon van VII-bu] **VII-bu,2**
Opvraagbaar via info@stichtingQuMa.nl [Dochter van VI-iu] **VI-iu,2**
Opvraagbaar via info@stichtingQuMa.nl [Zoon van VII-fd] **VII-fd,1**
Opvraagbaar via info@stichtingQuMa.nl [Nummer VIII-bw] **VIII-bw**
Opvraagbaar via info@stichtingQuMa.nl [Partner van VIII-ak] VIII-ak
Opvraagbaar via info@stichtingQuMa.nl [Nummer VIII-df] **VIII-df**
Opvraagbaar via info@stichtingQuMa.nl [Dochter van VI-jd] **VI-jd,2**
Opvraagbaar via info@stichtingQuMa.nl [Partner van VIII-cy] VIII-cy
Opvraagbaar via info@stichtingQuMa.nl [Nummer VIII-f] **VIII-f**
Opvraagbaar via info@stichtingQuMa.nl [Dochter van VII-eg] **VII-eg,2**
Opvraagbaar via info@stichtingQuMa.nl [Getuige bij doop van zoon van VIII-cn] VIII-cn,1
Opvraagbaar via info@stichtingQuMa.nl [Partner van VIII-dn] VIII-dn
Opvraagbaar via info@stichtingQuMa.nl [Nummer VIII-da] **VIII-da**
Opvraagbaar via info@stichtingQuMa.nl [Partner van VII-bi] VII-bi
Opvraagbaar via info@stichtingQuMa.nl [Zoon van VII-gd] **VII-gd,1**
Opvraagbaar via info@stichtingQuMa.nl [Zoon van VII-lc] **VII-lc,3**
Opvraagbaar via info@stichtingQuMa.nl [Zoon van VII-dr] **VII-dr,1**
Opvraagbaar via info@stichtingQuMa.nl [Partner van VIII-ab] VIII-ab
Opvraagbaar via info@stichtingQuMa.nl [Nummer VIII-k] **VIII-k**
Opvraagbaar via info@stichtingQuMa.nl [Partner van VIII-k] VIII-k
Opvraagbaar via info@stichtingQuMa.nl [Nummer VIII-ah] **VIII-ah**
Opvraagbaar via info@stichtingQuMa.nl [Partner van VIII-bg] VIII-bg
Opvraagbaar via info@stichtingQuMa.nl [Zoon van VII-ao] **VII-ao,1**
Opvraagbaar via info@stichtingQuMa.nl [Zoon van VII-ao] **VII-ao,2**
Opvraagbaar via info@stichtingQuMa.nl [Nummer VIII-ax] **VIII-ax**
Opvraagbaar via info@stichtingQuMa.nl [Partner van VIII-dg] VIII-dg
Opvraagbaar via info@stichtingQuMa.nl [Dochter van VII-jm] **VII-jm,1**
Opvraagbaar via info@stichtingQuMa.nl [Partner van VIII-bf] VIII-bf
Opvraagbaar via info@stichtingQuMa.nl [Dochter van VII-ef] **VII-ef,2**
Opvraagbaar via info@stichtingQuMa.nl [Nummer VIII-cb] **VIII-cb**
Opvraagbaar via info@stichtingQuMa.nl [Partner van VIII-by] VIII-by
Opvraagbaar via info@stichtingQuMa.nl [Partner van VIII-cb] VIII-cb
Opvraagbaar via info@stichtingQuMa.nl [Zoon van VII-fq] **VII-fq,1**
Opvraagbaar via info@stichtingQuMa.nl [Nummer VIII-ae] **VIII-ae**
Opvraagbaar via info@stichtingQuMa.nl [Partner van VIII-h] VIII-h
Opvraagbaar via info@stichtingQuMa.nl [Dochter van VII-ky] **VII-ky,2**
Opvraagbaar via info@stichtingQuMa.nl [Nummer VIII-ab] **VIII-ab**
Opvraagbaar via info@stichtingQuMa.nl [Partner van VIII-ar] VIII-ar
Opvraagbaar via info@stichtingQuMa.nl [Zoon van VII-jz] **VII-jz,1**
Opvraagbaar via info@stichtingQuMa.nl [Dochter van VII-kv] **VII-kv,3**

Opvraagbaar via info@stichtingQuMa.nl [Zoon van VII-ei] **VII-ei,2**
Opvraagbaar via info@stichtingQuMa.nl [Nummer VIII-ej] **VIII-ej**
Opvraagbaar via info@stichtingQuMa.nl [Partner van VIII-ej] VIII-ej
Opvraagbaar via info@stichtingQuMa.nl [Partner van VII-ic] VII-ic
Opvraagbaar via info@stichtingQuMa.nl [Nummer VIII-ak] **VIII-ak**
Opvraagbaar via info@stichtingQuMa.nl [Nummer VIII-eg] **VIII-eg**
Opvraagbaar via info@stichtingQuMa.nl [Nummer VIII-dj] **VIII-dj**
Opvraagbaar via info@stichtingQuMa.nl [Partner van VIII-bx] VIII-bx
Opvraagbaar via info@stichtingQuMa.nl [Nummer VIII-be] **VIII-be**
Opvraagbaar via info@stichtingQuMa.nl [Partner van VIII-be] VIII-be
Opvraagbaar via info@stichtingQuMa.nl [Zoon van VI-ck] **VI-ck,2**
Opvraagbaar via info@stichtingQuMa.nl [Dochter van VII-gl] **VII-gl,3**
Opvraagbaar via info@stichtingQuMa.nl [Partner van VIII-bh] VIII-bh
Opvraagbaar via info@stichtingQuMa.nl [Zoon van VII-km] **VII-km,3**
Opvraagbaar via info@stichtingQuMa.nl [Nummer VIII-w] **VIII-w**
Opvraagbaar via info@stichtingQuMa.nl [Nummer VIII-cj] **VIII-cj**
Opvraagbaar via info@stichtingQuMa.nl [Nummer VIII-dt] **VIII-dt**
Opvraagbaar via info@stichtingQuMa.nl [Nummer VIII-di] **VIII-di**
Opvraagbaar via info@stichtingQuMa.nl [Nummer VIII-dd] **VIII-dd**
Opvraagbaar via info@stichtingQuMa.nl [Partner van VIII-dl] VIII-dl
Opvraagbaar via info@stichtingQuMa.nl [Nummer VII-bn] **VII-bn**
Opvraagbaar via info@stichtingQuMa.nl [Dochter van VII-gd] **VII-gd,2**
Opvraagbaar via info@stichtingQuMa.nl [Nummer VII-dj] **VII-dj**
Opvraagbaar via info@stichtingQuMa.nl [Partner van VIII-w] VIII-w
Opvraagbaar via info@stichtingQuMa.nl [Dochter van VII-hl] **VII-hl,1**
Opvraagbaar via info@stichtingQuMa.nl [Partner van VIII-ad] VIII-ad
Opvraagbaar via info@stichtingQuMa.nl [Nummer VIII-dg] **VIII-dg**
Opvraagbaar via info@stichtingQuMa.nl [Dochter van VI-fr] **VI-fr,4**
Opvraagbaar via info@stichtingQuMa.nl [Dochter van VII-jm] **VII-jm,2**
Opvraagbaar via info@stichtingQuMa.nl [Dochter van VII-ea] **VII-ea,1**
Opvraagbaar via info@stichtingQuMa.nl [Zoon van VII-fw] **VII-fw,1**
Opvraagbaar via info@stichtingQuMa.nl [Nummer VIII-cc] **VIII-cc**
Opvraagbaar via info@stichtingQuMa.nl [Dochter van VII-hc] **VII-hc,1**
Opvraagbaar via info@stichtingQuMa.nl [Dochter van VII-fc] **VII-fc,1**
Opvraagbaar via info@stichtingQuMa.nl [Dochter van VII-fq] **VII-fq,2**
Opvraagbaar via info@stichtingQuMa.nl [Zoon van VII-lh] **VII-lh,2**
Opvraagbaar via info@stichtingQuMa.nl [Nummer VIII-bg] **VIII-bg**
Opvraagbaar via info@stichtingQuMa.nl [Nummer VIII-bh] **VIII-bh**
Opvraagbaar via info@stichtingQuMa.nl [Nummer VIII-db] **VIII-db**
Opvraagbaar via info@stichtingQuMa.nl [Nummer VIII-eh] **VIII-eh**
Opvraagbaar via info@stichtingQuMa.nl [Partner van VIII-cn] VIII-cn
Opvraagbaar via info@stichtingQuMa.nl [Zoon van VI-q] **VI-q,3**
Opvraagbaar via info@stichtingQuMa.nl [Zoon van VII-ao] **VII-ao,3**
Opvraagbaar via info@stichtingQuMa.nl [Partner van VII-dj] VII-dj
Opvraagbaar via info@stichtingQuMa.nl [Partner van VIII-bm] VIII-bm
Opvraagbaar via info@stichtingQuMa.nl [Zoon van VII-cj] **VII-cj,1**
Opvraagbaar via info@stichtingQuMa.nl [Dochter van VI-cr] **VI-cr,1**
Opvraagbaar via info@stichtingQuMa.nl [Partner van VIII-bt] VIII-bt
Opvraagbaar via info@stichtingQuMa.nl [Partner van VIII-dg] VIII-dg
Opvraagbaar via info@stichtingQuMa.nl [Partner van VIII-ac] VIII-ac
Opvraagbaar via info@stichtingQuMa.nl [Zoon van VII-ad] **VII-ad,3**
Opvraagbaar via info@stichtingQuMa.nl [Nummer VIII-cg] **VIII-cg**

Opvraagbaar via info@stichtingQuMa.nl [Getuige bij doop van dochter van VIII-dn] VIII-dn,2
Opvraagbaar via info@stichtingQuMa.nl [Nummer VIII-dn] **VIII-dn**
Opvraagbaar via info@stichtingQuMa.nl [Partner van VIII-dn] VIII-dn
Opvraagbaar via info@stichtingQuMa.nl [Nummer VIII-cn] **VIII-cn**
Opvraagbaar via info@stichtingQuMa.nl [Nummer VIII-l] **VIII-l**
Opvraagbaar via info@stichtingQuMa.nl [Nummer VIII-cy] **VIII-cy**
Opvraagbaar via info@stichtingQuMa.nl [Dochter van VII-ev] **VII-ev,1**
Opvraagbaar via info@stichtingQuMa.nl [Zoon van VII-dr] **VII-dr,2**
Opvraagbaar via info@stichtingQuMa.nl [Partner van VIII-dj] VIII-dj
Opvraagbaar via info@stichtingQuMa.nl [Zoon van VII-jz] **VII-jz,2**
Opvraagbaar via info@stichtingQuMa.nl [Partner van VII-bn] VII-bn
Opvraagbaar via info@stichtingQuMa.nl [Dochter van VII-gg] **VII-gg,1**
Opvraagbaar via info@stichtingQuMa.nl [Zoon van VII-lf] **VII-lf,1**
Opvraagbaar via info@stichtingQuMa.nl [Dochter van VII-hc] **VII-hc,2**
Opvraagbaar via info@stichtingQuMa.nl [Dochter van VII-fc] **VII-fc,2**
Opvraagbaar via info@stichtingQuMa.nl [Dochter van VII-fe] **VII-fe,1**
Opvraagbaar via info@stichtingQuMa.nl [Zoon van VII-ko] **VII-ko,2**
Opvraagbaar via info@stichtingQuMa.nl [Nummer VIII-do] **VIII-do**
Opvraagbaar via info@stichtingQuMa.nl [Dochter van VII-fg] **VII-fg,2**
Opvraagbaar via info@stichtingQuMa.nl [Nummer VIII-bf] **VIII-bf**
Opvraagbaar via info@stichtingQuMa.nl [Partner van VIII-bw] VIII-bw
Opvraagbaar via info@stichtingQuMa.nl [Dochter van VII-ej] **VII-ej,1**
Opvraagbaar via info@stichtingQuMa.nl [Zoon van VI-iv] **VI-iv,1**
Opvraagbaar via info@stichtingQuMa.nl [Nummer VIII-dk] **VIII-dk**
Opvraagbaar via info@stichtingQuMa.nl [Zoon van VII-fb] **VII-fb,1**
Opvraagbaar via info@stichtingQuMa.nl [Partner van VIII-dk] VIII-dk
Opvraagbaar via info@stichtingQuMa.nl [Zoon van VIII-c] **VIII-c,1**
Opvraagbaar via info@stichtingQuMa.nl [Zoon van VII-hw] **VII-hw,1**
Opvraagbaar via info@stichtingQuMa.nl [Dochter van VII-ip] **VII-ip,3**
Opvraagbaar via info@stichtingQuMa.nl [Dochter van VII-fx] **VII-fx,1**
Opvraagbaar via info@stichtingQuMa.nl [Zoon van VII-lf] **VII-lf,2**
Opvraagbaar via info@stichtingQuMa.nl [Dochter van VII-fe] **VII-fe,2**
Opvraagbaar via info@stichtingQuMa.nl [Zoon van VII-fi] **VII-fi,2**
Opvraagbaar via info@stichtingQuMa.nl [Nummer VIII-dw] **VIII-dw**
Opvraagbaar via info@stichtingQuMa.nl [Partner van VIII-dv] VIII-dv
Opvraagbaar via info@stichtingQuMa.nl [Zoon van VIII-cf] **VIII-cf,1**
Opvraagbaar via info@stichtingQuMa.nl [Partner van VIII-da] VIII-da
Opvraagbaar via info@stichtingQuMa.nl [Nummer VIII-du] **VIII-du**
Opvraagbaar via info@stichtingQuMa.nl [Dochter van VII-dl] **VII-dl,5**
Opvraagbaar via info@stichtingQuMa.nl [Dochter van VII-ej] **VII-ej,2**
Opvraagbaar via info@stichtingQuMa.nl [Dochter van VII-ev] **VII-ev,2**
Opvraagbaar via info@stichtingQuMa.nl [Nummer VIII-af] **VIII-af**
Opvraagbaar via info@stichtingQuMa.nl [Nummer VIII-dv] **VIII-dv**
Opvraagbaar via info@stichtingQuMa.nl [Nummer VIII-em] **VIII-em**
Opvraagbaar via info@stichtingQuMa.nl [Partner van VIII-dq] VIII-dq
Opvraagbaar via info@stichtingQuMa.nl [Partner van VIII-cw] VIII-cw
Opvraagbaar via info@stichtingQuMa.nl [Dochter van VII-hl] **VII-hl,2**
Opvraagbaar via info@stichtingQuMa.nl [Nummer VIII-dq] **VIII-dq**
Opvraagbaar via info@stichtingQuMa.nl [Partner van VIII-do] VIII-do
Opvraagbaar via info@stichtingQuMa.nl [Dochter van VI-gh] **VI-gh,1**
Opvraagbaar via info@stichtingQuMa.nl [Dochter van VII-el] **VII-el,1**
Opvraagbaar via info@stichtingQuMa.nl [Zoon van VII-ek] **VII-ek,1**

Opvraagbaar via info@stichtingQuMa.nl [Zoon van VII-fe] **VII-fe,3**
Opvraagbaar via info@stichtingQuMa.nl [Nummer VIII-ds] **VIII-ds**
Opvraagbaar via info@stichtingQuMa.nl [Dochter van VII-gg] **VII-gg,2**
Opvraagbaar via info@stichtingQuMa.nl [Nummer VIII-dl] **VIII-dl**
Opvraagbaar via info@stichtingQuMa.nl [Zoon van VII-gf] **VII-gf,2**
Opvraagbaar via info@stichtingQuMa.nl [Dochter van VII-bp] **VII-bp,1**
Opvraagbaar via info@stichtingQuMa.nl [Nummer VIII-dx] **VIII-dx**
Opvraagbaar via info@stichtingQuMa.nl [Nummer VIII-en] **VIII-en**
Opvraagbaar via info@stichtingQuMa.nl [Zoon van VII-hw] **VII-hw,2**
Opvraagbaar via info@stichtingQuMa.nl [Dochter van VII-hl] **VII-hl,3**
Opvraagbaar via info@stichtingQuMa.nl [Zoon van VII-em] **VII-em,1**
Opvraagbaar via info@stichtingQuMa.nl [Dochter van VI-cr] **VI-cr,2**
Opvraagbaar via info@stichtingQuMa.nl [Partner van VIII-af] VIII-af
Opvraagbaar via info@stichtingQuMa.nl [Nummer VIII-m] **VIII-m**
Opvraagbaar via info@stichtingQuMa.nl [Dochter van VII-df] **VII-df,2**
Opvraagbaar via info@stichtingQuMa.nl [Partner van VIII-dw] VIII-dw
Opvraagbaar via info@stichtingQuMa.nl [Dochter van VII-iy] **VII-iy,2**
Opvraagbaar via info@stichtingQuMa.nl [Partner van VIII-du] VIII-du
Opvraagbaar via info@stichtingQuMa.nl [Nummer VIII-dp] **VIII-dp**
Opvraagbaar via info@stichtingQuMa.nl [Partner van VIII-di] VIII-di
Opvraagbaar via info@stichtingQuMa.nl [Dochter van VI-gh] **VI-gh,2**
Opvraagbaar via info@stichtingQuMa.nl [Dochter van VII-bp] **VII-bp,2**
Opvraagbaar via info@stichtingQuMa.nl [Zoon van VII-el] **VII-el,2**
Opvraagbaar via info@stichtingQuMa.nl [Dochter van VII-ek] **VII-ek,2**
Opvraagbaar via info@stichtingQuMa.nl [Partner van VIII-dx] VIII-dx
Opvraagbaar via info@stichtingQuMa.nl [Partner van VIII-l] VIII-l
Opvraagbaar via info@stichtingQuMa.nl [Nummer VIII-ek] **VIII-ek**
Opvraagbaar via info@stichtingQuMa.nl [Zoon van VII-jc] **VII-jc,1**
Opvraagbaar via info@stichtingQuMa.nl [Zoon van VII-hs] **VII-hs,1**
Opvraagbaar via info@stichtingQuMa.nl [Nummer VIII-cl] **VIII-cl**
Opvraagbaar via info@stichtingQuMa.nl [Nummer VIII-dr] **VIII-dr**
Opvraagbaar via info@stichtingQuMa.nl [Dochter van VII-dg] **VII-dg,1**
Opvraagbaar via info@stichtingQuMa.nl [Dochter van VII-w] **VII-w,1**
Opvraagbaar via info@stichtingQuMa.nl [Dochter van VII-cz] **VII-cz,1**
Opvraagbaar via info@stichtingQuMa.nl [Dochter van VIII-cf] **VIII-cf,2**
Opvraagbaar via info@stichtingQuMa.nl [Dochter van VII-cb] **VII-cb,1**
Opvraagbaar via info@stichtingQuMa.nl [Zoon van VII-kb] **VII-kb,2**
Opvraagbaar via info@stichtingQuMa.nl [Zoon van VI-cr] **VI-cr,3**
Opvraagbaar via info@stichtingQuMa.nl [Dochter van VI-iz] **VI-iz,1**
Opvraagbaar via info@stichtingQuMa.nl [Partner van VIII-ds] VIII-ds
Opvraagbaar via info@stichtingQuMa.nl [Dochter van VII-hl] **VII-hl,4**
Opvraagbaar via info@stichtingQuMa.nl [Nummer VIII-cw] **VIII-cw**
Opvraagbaar via info@stichtingQuMa.nl [Zoon van VII-em] **VII-em,2**
Opvraagbaar via info@stichtingQuMa.nl [Zoon van VII-ev] **VII-ev,3**
Opvraagbaar via info@stichtingQuMa.nl [Partner van VII-lt] VII-lt
Opvraagbaar via info@stichtingQuMa.nl [Partner van VIII-dr] VIII-dr
Opvraagbaar via info@stichtingQuMa.nl [Dochter van VII-hm] **VII-hm,1**
Opvraagbaar via info@stichtingQuMa.nl [Dochter van VII-da] **VII-da,1**
Opvraagbaar via info@stichtingQuMa.nl [Zoon van VII-hn] **VII-hn,1**
Opvraagbaar via info@stichtingQuMa.nl [Zoon van VIII-dy] **VIII-dy,2**
Opvraagbaar via info@stichtingQuMa.nl [Zoon van VII-el] **VII-el,3**
Opvraagbaar via info@stichtingQuMa.nl [Zoon van VIII-cf] **VIII-cf,3**
Opvraagbaar via info@stichtingQuMa.nl [Dochter van VIII-al] **VIII-al,1**

Opvraagbaar via info@stichtingQuMa.nl [Partner van VIII-el] VIII-el
Opvraagbaar via info@stichtingQuMa.nl [Partner van VIII-m] VIII-m
Opvraagbaar via info@stichtingQuMa.nl [Zoon van VII-ga] **VII-ga,4**
Opvraagbaar via info@stichtingQuMa.nl [Partner van VIII-do] VIII-do
Opvraagbaar via info@stichtingQuMa.nl [Partner van VIII-dp] VIII-dp
Opvraagbaar via info@stichtingQuMa.nl [Partner van VIII-cm] VIII-cm
Opvraagbaar via info@stichtingQuMa.nl [Nummer VIII-dm] **VIII-dm**
Opvraagbaar via info@stichtingQuMa.nl [Nummer VIII-cm] **VIII-cm**
Opvraagbaar via info@stichtingQuMa.nl [Dochter van VII-le] **VII-ba,1**
Opvraagbaar via info@stichtingQuMa.nl [Dochter van VIII-cs] **VIII-cs,1**
Opvraagbaar via info@stichtingQuMa.nl [Partner van VII-lu] VII-lu
Opvraagbaar via info@stichtingQuMa.nl [Dochter van VII-cn] **VII-cn,1**
Opvraagbaar via info@stichtingQuMa.nl [Dochter van VII-u] **VII-u,1**
Opvraagbaar via info@stichtingQuMa.nl [Partner van VIII-ek] VIII-ek
Opvraagbaar via info@stichtingQuMa.nl [Zoon van VII-dg] **VII-dg,2**
Opvraagbaar via info@stichtingQuMa.nl [Dochter van VI-iz] **VI-iz,2**
Opvraagbaar via info@stichtingQuMa.nl [Nummer VIII-el] **VIII-el**
Opvraagbaar via info@stichtingQuMa.nl [Nummer IX-c] **IX-c**
Opvraagbaar via info@stichtingQuMa.nl [Nummer IX-a] **IX-a**
Opvraagbaar via info@stichtingQuMa.nl [Zoon van VII-hs] **VII-hs,2**
Opvraagbaar via info@stichtingQuMa.nl [Dochter van VII-cz] **VII-cz,2**
Opvraagbaar via info@stichtingQuMa.nl [Dochter van VII-cb] **VII-cb,2**
Opvraagbaar via info@stichtingQuMa.nl [Partner van IX-c] IX-c
Opvraagbaar via info@stichtingQuMa.nl [Zoon van VII-id] **VII-id,1**
Opvraagbaar via info@stichtingQuMa.nl [Zoon van VII-hm] **VII-hm,2**
Opvraagbaar via info@stichtingQuMa.nl [Zoon van VIII-y] **VIII-y,1**
Opvraagbaar via info@stichtingQuMa.nl [Partner van IX-b] IX-b
Opvraagbaar via info@stichtingQuMa.nl [Zoon van VII-in] **VII-in,2**
Opvraagbaar via info@stichtingQuMa.nl [Zoon van VIII-dy] **VIII-dy,3**
Opvraagbaar via info@stichtingQuMa.nl [Dochter van VIII-ct] **VIII-ct,1**
Opvraagbaar via info@stichtingQuMa.nl [Dochter van VIII-cf] **VIII-cf,4**
Opvraagbaar via info@stichtingQuMa.nl [Dochter van VIII-al] **VIII-al,2**
Opvraagbaar via info@stichtingQuMa.nl [Zoon van VII-lk] **VII-lk,1**
Opvraagbaar via info@stichtingQuMa.nl [Zoon van VII-lg] **VII-lg,1**
Opvraagbaar via info@stichtingQuMa.nl [Dochter van VII-jn] **VII-jn,2**
Opvraagbaar via info@stichtingQuMa.nl [Zoon van VI-jh] **VI-jh,1**
Opvraagbaar via info@stichtingQuMa.nl [Partner van VIII-u] VIII-u
Opvraagbaar via info@stichtingQuMa.nl [Zoon van VII-bl] **VII-bl,1**
Opvraagbaar via info@stichtingQuMa.nl [Zoon van VII-w] **VII-w,2**
Opvraagbaar via info@stichtingQuMa.nl [Zoon van VIII-p] **VIII-p,1**
Opvraagbaar via info@stichtingQuMa.nl [Dochter van VII-hq] **VII-hq,1**
Opvraagbaar via info@stichtingQuMa.nl [Dochter van VIII-ai] **VIII-ai,1**
Opvraagbaar via info@stichtingQuMa.nl [Zoon van VII-bd] **VII-bd,1**
Opvraagbaar via info@stichtingQuMa.nl [Zoon van VIII-cs] **VIII-cs,2**
Opvraagbaar via info@stichtingQuMa.nl [Zoon van VII-im] **VII-im,1**
Opvraagbaar via info@stichtingQuMa.nl [Dochter van VII-cn] **VII-cn,2**
Opvraagbaar via info@stichtingQuMa.nl [Nummer VIII-u] **VIII-u**
Opvraagbaar via info@stichtingQuMa.nl [Nummer VII-lt] **VII-lt**
Opvraagbaar via info@stichtingQuMa.nl [Dochter van VII-ht] **VII-ht,1**
Opvraagbaar via info@stichtingQuMa.nl [Dochter van VII-lg] **VII-lg,2**
Opvraagbaar via info@stichtingQuMa.nl [Dochter van VII-u] **VII-u,2**
Opvraagbaar via info@stichtingQuMa.nl [Nummer IX-b] **IX-b**
Opvraagbaar via info@stichtingQuMa.nl [Nummer VII-ls] **VII-ls**

Opvraagbaar via info@stichtingQuMa.nl [Zoon van VII-da] **VII-da,2**
Opvraagbaar via info@stichtingQuMa.nl [Dochter van VI-iy] **VI-iy,1**
Opvraagbaar via info@stichtingQuMa.nl [Zoon van VII-be] **VII-be,1**
Opvraagbaar via info@stichtingQuMa.nl [Zoon van VII-hn] **VII-hn,3**
Opvraagbaar via info@stichtingQuMa.nl [Dochter van VII-jp] **VII-jp,1**
Opvraagbaar via info@stichtingQuMa.nl [Zoon van VIII-ct] **VIII-ct,2**
Opvraagbaar via info@stichtingQuMa.nl [Partner van IX-a] IX-a
Opvraagbaar via info@stichtingQuMa.nl [Zoon van VII-jo] **VII-jo,1**
Opvraagbaar via info@stichtingQuMa.nl [Dochter van VIII-y] **VIII-y,2**
Opvraagbaar via info@stichtingQuMa.nl [Dochter van VII-hq] **VII-hq,2**
Opvraagbaar via info@stichtingQuMa.nl [Dochter van VII-bl] **VII-bl,2**
Opvraagbaar via info@stichtingQuMa.nl [Zoon van VIII-bo] **VIII-bo,1**
Opvraagbaar via info@stichtingQuMa.nl [Zoon van VIII-cd] **VIII-cd,1**
Opvraagbaar via info@stichtingQuMa.nl [Zoon van VII-bb] **VII-bb,2**
Opvraagbaar via info@stichtingQuMa.nl [Nummer VII-lu] **VII-lu**
Opvraagbaar via info@stichtingQuMa.nl [Zoon van VII-im] **VII-im,2**
Opvraagbaar via info@stichtingQuMa.nl [Dochter van VII-if] **VII-if,1**
Opvraagbaar via info@stichtingQuMa.nl [Dochter van VII-lk] **VII-lk,2**
Opvraagbaar via info@stichtingQuMa.nl [Dochter van VIII-o] **VIII-o,1**
Opvraagbaar via info@stichtingQuMa.nl [Zoon van VI-ja] **VI-ja,1**
Opvraagbaar via info@stichtingQuMa.nl [Partner van IX-d] IX-d
Opvraagbaar via info@stichtingQuMa.nl [Zoon van VII-la] **VII-la,1**
Opvraagbaar via info@stichtingQuMa.nl [Dochter van VIII-x] **VIII-x,3**
Opvraagbaar via info@stichtingQuMa.nl [Dochter van VIII-x] **VIII-x,4**
Opvraagbaar via info@stichtingQuMa.nl [Dochter van VI-jh] **VI-jh,3**
Opvraagbaar via info@stichtingQuMa.nl [Dochter van VII-db] **VII-db,1**
Opvraagbaar via info@stichtingQuMa.nl [Dochter van VII-be] **VII-be,2**
Opvraagbaar via info@stichtingQuMa.nl [Zoon van VII-jp] **VII-jp,2**
Opvraagbaar via info@stichtingQuMa.nl [Dochter van VII-ie] **VII-ie,1**
Opvraagbaar via info@stichtingQuMa.nl [Zoon van VIII-cv] **VIII-cv,1**
Opvraagbaar via info@stichtingQuMa.nl [Zoon van VII-bd] **VII-bd,2**
Opvraagbaar via info@stichtingQuMa.nl [Dochter van VII-bl] **VII-bl,3**
Opvraagbaar via info@stichtingQuMa.nl [Zoon van VIII-cd] **VIII-cd,2**
Opvraagbaar via info@stichtingQuMa.nl [Zoon van VII-bm] **VII-bm,1**
Opvraagbaar via info@stichtingQuMa.nl [Dochter van VII-bf] **VII-bf,1**
Opvraagbaar via info@stichtingQuMa.nl [Dochter van VII-ib] **VII-ib,1**
Opvraagbaar via info@stichtingQuMa.nl [Zoon van VI-iy] **VI-iy,2**
Opvraagbaar via info@stichtingQuMa.nl [Zoon van VI-ji] **VI-ji,3**
Opvraagbaar via info@stichtingQuMa.nl [Zoon van VIII-dz] **VIII-dz,1**
Opvraagbaar via info@stichtingQuMa.nl [Nummer IX-d] **IX-d**
Opvraagbaar via info@stichtingQuMa.nl [Zoon van VII-db] **VII-db,2**
Opvraagbaar via info@stichtingQuMa.nl [Zoon van VII-im] **VII-im,3**
Opvraagbaar via info@stichtingQuMa.nl [Dochter van VII-if] **VII-if,2**
Opvraagbaar via info@stichtingQuMa.nl [Dochter van VIII-at] **VIII-at,1**
Opvraagbaar via info@stichtingQuMa.nl [Dochter van VIII-ai] **VIII-ai,2**
Opvraagbaar via info@stichtingQuMa.nl [Zoon van VIII-bo] **VIII-bo,2**
Opvraagbaar via info@stichtingQuMa.nl [Dochter van VII-bg] **VII-bg,1**
Opvraagbaar via info@stichtingQuMa.nl [Zoon van VII-jj] **VII-jj,3**
Opvraagbaar via info@stichtingQuMa.nl [Zoon van VII-ht] **VII-ht,2**
Opvraagbaar via info@stichtingQuMa.nl [Zoon van VII-jo] **VII-jo,2**
Opvraagbaar via info@stichtingQuMa.nl [Dochter van VIII-ao] **VIII-ao,1**
Opvraagbaar via info@stichtingQuMa.nl [Dochter van VIII-z] **VIII-z,2**
Opvraagbaar via info@stichtingQuMa.nl [Zoon van VIII-q] **VIII-q,1**

Opvraagbaar via info@stichtingQuMa.nl [Zoon van VII-ch] **VII-ch,1**
Opvraagbaar via info@stichtingQuMa.nl [Dochter van VII-ie] **VII-ie,2**
Opvraagbaar via info@stichtingQuMa.nl [Dochter van VIII-bv] **VIII-bv,1**
Opvraagbaar via info@stichtingQuMa.nl [Zoon van VII-be] **VII-be,3**
Opvraagbaar via info@stichtingQuMa.nl [Dochter van VI-jf] **VI-jf,1**
Opvraagbaar via info@stichtingQuMa.nl [Dochter van VI-jf] **VI-jf,2**
Opvraagbaar via info@stichtingQuMa.nl [Dochter van VIII-o] **VIII-o,2**
Opvraagbaar via info@stichtingQuMa.nl [Zoon van VIII-dz] **VIII-dz,2**
Opvraagbaar via info@stichtingQuMa.nl [Dochter van VII-lm] **VII-lm,1**
Opvraagbaar via info@stichtingQuMa.nl [Dochter van VIII-bk] **VIII-bk,1**
Opvraagbaar via info@stichtingQuMa.nl [Dochter van VIII-cv] **VIII-cv,2**
Opvraagbaar via info@stichtingQuMa.nl [Zoon van VII-bm] **VII-bm,2**
Opvraagbaar via info@stichtingQuMa.nl [Zoon van VI-jl] **VI-jl,1**
Opvraagbaar via info@stichtingQuMa.nl [Zoon van VIII-aa] **VIII-aa,1**
Opvraagbaar via info@stichtingQuMa.nl [Zoon van VIII-au] **VIII-au,1**
Opvraagbaar via info@stichtingQuMa.nl [Zoon van VIII-at] **VIII-at,2**
Opvraagbaar via info@stichtingQuMa.nl [Dochter van VIII-bj] **VIII-bj,2**
Opvraagbaar via info@stichtingQuMa.nl [Zoon van VIII-n] **VIII-n,1**
Opvraagbaar via info@stichtingQuMa.nl [Dochter van VIII-av] **VIII-av,1**
Opvraagbaar via info@stichtingQuMa.nl [Zoon van VIII-ce] **VIII-ce,1**
Opvraagbaar via info@stichtingQuMa.nl [Zoon van VII-la] **VII-la,2**
Opvraagbaar via info@stichtingQuMa.nl [Zoon van VI-jf] **VI-jf,3**
Opvraagbaar via info@stichtingQuMa.nl [Zoon van VII-ib] **VII-ib,2**
Opvraagbaar via info@stichtingQuMa.nl [Dochter van VIII-ao] **VIII-ao,2**
Opvraagbaar via info@stichtingQuMa.nl [Dochter van VII-db] **VII-db,3**
Opvraagbaar via info@stichtingQuMa.nl [Nummer VIII-co] **VIII-co**
Opvraagbaar via info@stichtingQuMa.nl VII-v
Opvraagbaar via info@stichtingQuMa.nl [Dochter van VIII-e] **VIII-e,1**
Opvraagbaar via info@stichtingQuMa.nl [Zoon van VII-bg] **VII-bg,2**
Opvraagbaar via info@stichtingQuMa.nl [Dochter van VIII-p] **VIII-p,2**
Opvraagbaar via info@stichtingQuMa.nl [Zoon van VII-dc] **VII-dc,2**
Opvraagbaar via info@stichtingQuMa.nl [Zoon van VIII-aq] **VIII-aq,1**
Opvraagbaar via info@stichtingQuMa.nl [Zoon van VIII-r] **VIII-r,1**
Opvraagbaar via info@stichtingQuMa.nl [Dochter van VII-da] **VII-da,3**
Opvraagbaar via info@stichtingQuMa.nl [Zoon van VIII-q] **VIII-q,2**
Opvraagbaar via info@stichtingQuMa.nl [Zoon van VII-di] **VII-di,1**
Opvraagbaar via info@stichtingQuMa.nl [Zoon van VI-jl] **VI-jl,2**
Opvraagbaar via info@stichtingQuMa.nl [Zoon van VIII-aa] **VIII-aa,2**
Opvraagbaar via info@stichtingQuMa.nl [Zoon van VII-hp] **VII-hp,1**
Opvraagbaar via info@stichtingQuMa.nl [Zoon van VIII-aj] **VIII-aj,1**
Opvraagbaar via info@stichtingQuMa.nl [Dochter van VII-db] **VII-db,4**
Opvraagbaar via info@stichtingQuMa.nl [Zoon van VII-ch] **VII-ch,2**
Opvraagbaar via info@stichtingQuMa.nl [Dochter van VIII-au] **VIII-au,2**
Opvraagbaar via info@stichtingQuMa.nl [Zoon van VIII-bl] **VIII-bl,1**
Opvraagbaar via info@stichtingQuMa.nl [Zoon van VII-lm] **VII-lm,2**
Opvraagbaar via info@stichtingQuMa.nl [Zoon van VI-jb] **VI-jb,1**
Opvraagbaar via info@stichtingQuMa.nl [Dochter van VII-ll] **VII-ll,1**
Opvraagbaar via info@stichtingQuMa.nl [Zoon van VIII-e] **VIII-e,2**
Opvraagbaar via info@stichtingQuMa.nl [Dochter van VIII-ap] **VIII-ap,1**
Opvraagbaar via info@stichtingQuMa.nl [Dochter van VIII-an] **VIII-an,1**
Opvraagbaar via info@stichtingQuMa.nl [Zoon van VII-di] **VII-di,2**
Opvraagbaar via info@stichtingQuMa.nl VII-hb
Opvraagbaar via info@stichtingQuMa.nl [Zoon van VII-hp] **VII-hp,2**

Opvraagbaar via info@stichtingQuMa.nl [Dochter van VIII-bk] **VIII-bk,2**
Opvraagbaar via info@stichtingQuMa.nl [Zoon van VIII-az] **VIII-az,1**
Opvraagbaar via info@stichtingQuMa.nl [Zoon van VIII-aq] **VIII-aq,2**
Opvraagbaar via info@stichtingQuMa.nl [Dochter van VIII-ch] **VIII-ch,1**
Opvraagbaar via info@stichtingQuMa.nl [Nummer VIII-cp] **VIII-cp**
Opvraagbaar via info@stichtingQuMa.nl [Dochter van VIII-dt] **VIII-dt,1**
Opvraagbaar via info@stichtingQuMa.nl [Dochter van VIII-bu] **VIII-bu,1**
Opvraagbaar via info@stichtingQuMa.nl [Dochter van VIII-bz] **VIII-bz,1**
Opvraagbaar via info@stichtingQuMa.nl [Dochter van VIII-bx] **VIII-bx,1**
Opvraagbaar via info@stichtingQuMa.nl [Zoon van VIII-ah] **VIII-ah,1**
Opvraagbaar via info@stichtingQuMa.nl [Zoon van VII-dc] **VII-dc,3**
Opvraagbaar via info@stichtingQuMa.nl [Dochter van VIII-g] **VIII-g,1**
Opvraagbaar via info@stichtingQuMa.nl VIII-ed
Opvraagbaar via info@stichtingQuMa.nl [Zoon van VIII-bm] **VIII-bm,1**
Opvraagbaar via info@stichtingQuMa.nl [Dochter van VIII-s] **VIII-s,1**
Opvraagbaar via info@stichtingQuMa.nl [Zoon van VIII-ap] **VIII-ap,2**
Opvraagbaar via info@stichtingQuMa.nl [Zoon van VIII-bp] **VIII-bp,1**
Opvraagbaar via info@stichtingQuMa.nl [Zoon van VII-ln] **VII-ln,1**
Opvraagbaar via info@stichtingQuMa.nl [Zoon van VIII-az] **VIII-az,2**
Opvraagbaar via info@stichtingQuMa.nl [Dochter van VI-jb] **VI-jb,2**
Opvraagbaar via info@stichtingQuMa.nl [Dochter van VIII-n] **VIII-n,2**
Opvraagbaar via info@stichtingQuMa.nl [Zoon van VIII-by] **VIII-by,1**
Opvraagbaar via info@stichtingQuMa.nl [Zoon van VIII-dn] **VIII-dn,1**
Opvraagbaar via info@stichtingQuMa.nl [Zoon van VIII-ar] **VIII-ar,1**
Opvraagbaar via info@stichtingQuMa.nl [Nummer VIII-cq] **VIII-cq**
Opvraagbaar via info@stichtingQuMa.nl [Dochter van VIII-bl] **VIII-bl,2**
Opvraagbaar via info@stichtingQuMa.nl [Dochter van VIII-ca] **VIII-ca,1**
Opvraagbaar via info@stichtingQuMa.nl [Dochter van VIII-an] **VIII-an,2**
Opvraagbaar via info@stichtingQuMa.nl [Dochter van VIII-dt] **VIII-dt,2**
Opvraagbaar via info@stichtingQuMa.nl [Dochter van VIII-ad] **VIII-ad,1**
Opvraagbaar via info@stichtingQuMa.nl [Zoon van VIII-ab] **VIII-ab,1**
Opvraagbaar via info@stichtingQuMa.nl [Zoon van VIII-g] **VIII-g,2**
Opvraagbaar via info@stichtingQuMa.nl [Dochter van VIII-p] **VIII-p,3**
Opvraagbaar via info@stichtingQuMa.nl [Zoon van VIII-de] **VIII-de,1**
Opvraagbaar via info@stichtingQuMa.nl [Zoon van VIII-bz] **VIII-bz,2**
Opvraagbaar via info@stichtingQuMa.nl [Zoon van VIII-ah] **VIII-ah,2**
Opvraagbaar via info@stichtingQuMa.nl [Zoon van VIII-as] **VIII-as,1**
Opvraagbaar via info@stichtingQuMa.nl [Dochter van VIII-ax] **VIII-ax,1**
Opvraagbaar via info@stichtingQuMa.nl [Zoon van VIII-cz] **VIII-cz,1**
Opvraagbaar via info@stichtingQuMa.nl [Zoon van VIII-s] **VIII-s,2**
Opvraagbaar via info@stichtingQuMa.nl [Zoon van VIII-ao] **VIII-ao,3**
Opvraagbaar via info@stichtingQuMa.nl [Zoon van VII-ll] **VII-ll,2**
Opvraagbaar via info@stichtingQuMa.nl [Zoon van VIII-cu] **VIII-cu,1**
Opvraagbaar via info@stichtingQuMa.nl [Zoon van VIII-by] **VIII-by,2**
Opvraagbaar via info@stichtingQuMa.nl [Zoon van VIII-bu] **VIII-bu,2**
Opvraagbaar via info@stichtingQuMa.nl [Zoon van VIII-bp] **VIII-bp,2**
Opvraagbaar via info@stichtingQuMa.nl [Zoon van VIII-aw] **VIII-aw,1**
Opvraagbaar via info@stichtingQuMa.nl [Dochter van VIII-ak] **VIII-ak,1**
Opvraagbaar via info@stichtingQuMa.nl [Adoptiezoon van VII-bh] **VII-bh,1**
Opvraagbaar via info@stichtingQuMa.nl [Zoon van VIII-bm] **VIII-bm,2**
Opvraagbaar via info@stichtingQuMa.nl [Zoon van VII-ln] **VII-ln,2**
Opvraagbaar via info@stichtingQuMa.nl [Dochter van VIII-ar] **VIII-ar,2**
Opvraagbaar via info@stichtingQuMa.nl [Dochter van VII-db] **VII-db,5**

Opvraagbaar via info@stichtingQuMa.nl [Nummer IX-e] **IX-e**
Opvraagbaar via info@stichtingQuMa.nl [Dochter van VIII-bw] **VIII-bw,1**
Opvraagbaar via info@stichtingQuMa.nl [Dochter van VIII-ah] **VIII-ah,3**
Opvraagbaar via info@stichtingQuMa.nl [Partner van IX-e] IX-e
Opvraagbaar via info@stichtingQuMa.nl [Adoptiezoon van VII-bh] **VII-bh,2**
Opvraagbaar via info@stichtingQuMa.nl [Dochter van VII-hp] **VII-hp,3**
Opvraagbaar via info@stichtingQuMa.nl [Dochter van VIII-cz] **VIII-cz,2**
Opvraagbaar via info@stichtingQuMa.nl [Zoon van VIII-f] **VIII-f,1**
Opvraagbaar via info@stichtingQuMa.nl [Zoon van VII-ic] **VII-ic,1**
Opvraagbaar via info@stichtingQuMa.nl VIII-cn
Opvraagbaar via info@stichtingQuMa.nl [Zoon van VIII-as] **VIII-as,2**
Opvraagbaar via info@stichtingQuMa.nl [Zoon van VIII-by] **VIII-by,3**
Opvraagbaar via info@stichtingQuMa.nl [Zoon van VIII-bq] **VIII-bq,1**
Opvraagbaar via info@stichtingQuMa.nl [Zoon van VII-bi] **VII-bi,1**
Opvraagbaar via info@stichtingQuMa.nl [Zoon van VIII-g] **VIII-g,3**
Opvraagbaar via info@stichtingQuMa.nl [Zoon van VII-db] **VII-db,6**
Opvraagbaar via info@stichtingQuMa.nl [Dochter van VIII-ax] **VIII-ax,2**
Opvraagbaar via info@stichtingQuMa.nl [Zoon van VIII-ax] **VIII-ax,3**
Opvraagbaar via info@stichtingQuMa.nl [Dochter van VIII-cu] **VIII-cu,2**
Opvraagbaar via info@stichtingQuMa.nl [Dochter van VIII-w] **VIII-w,1**
Opvraagbaar via info@stichtingQuMa.nl [Zoon van VIII-v] **VIII-v,1**
Opvraagbaar via info@stichtingQuMa.nl [Dochter van VIII-ay] **VIII-ay,1**
Opvraagbaar via info@stichtingQuMa.nl [Dochter van VIII-cc] **VIII-cc,1**
Opvraagbaar via info@stichtingQuMa.nl [Dochter van VIII-bp] **VIII-bp,3**
Opvraagbaar via info@stichtingQuMa.nl [Dochter van VIII-ca] **VIII-ca,3**
Opvraagbaar via info@stichtingQuMa.nl [Dochter van VIII-bl] **VIII-bl,3**
Opvraagbaar via info@stichtingQuMa.nl [Zoon van VII-ic] **VII-ic,2**
Opvraagbaar via info@stichtingQuMa.nl [Adoptiedochter van VII-bh] **VII-bh,3**
Opvraagbaar via info@stichtingQuMa.nl [Dochter van VIII-db] **VIII-db,1**
Opvraagbaar via info@stichtingQuMa.nl [Dochter van VIII-bt] **VIII-bt,1**
Opvraagbaar via info@stichtingQuMa.nl [Zoon van VIII-bf] **VIII-bf,1**
Opvraagbaar via info@stichtingQuMa.nl [Dochter van VIII-bq] **VIII-bq,2**
Opvraagbaar via info@stichtingQuMa.nl [Zoon van VIII-cj] **VIII-cj,1**
Opvraagbaar via info@stichtingQuMa.nl [Zoon van VIII-ac] **VIII-ac,1**
Opvraagbaar via info@stichtingQuMa.nl [Zoon van VIII-f] **VIII-f,2**
Opvraagbaar via info@stichtingQuMa.nl [Dochter van VIII-dd] **VIII-dd,1**
Opvraagbaar via info@stichtingQuMa.nl [Dochter van VIII-dl] **VIII-dl,1**
Opvraagbaar via info@stichtingQuMa.nl [Dochter van VIII-dn] **VIII-dn,2**
Opvraagbaar via info@stichtingQuMa.nl [Dochter van VIII-cc] **VIII-cc,2**
Opvraagbaar via info@stichtingQuMa.nl [Dochter van VIII-h] **VIII-h,1**
Opvraagbaar via info@stichtingQuMa.nl [Dochter van VIII-do] **VIII-do,1**
Opvraagbaar via info@stichtingQuMa.nl [Zoon van VII-bi] **VII-bi,2**
Opvraagbaar via info@stichtingQuMa.nl [Dochter van VIII-v] **VIII-v,2**
Opvraagbaar via info@stichtingQuMa.nl [Dochter van VIII-dk] **VIII-dk,1**
Opvraagbaar via info@stichtingQuMa.nl [Zoon van VIII-bf] **VIII-bf,2**
Opvraagbaar via info@stichtingQuMa.nl [Dochter van VIII-bq] **VIII-bq,3**
Opvraagbaar via info@stichtingQuMa.nl [Zoon van VIII-w] **VIII-w,2**
Opvraagbaar via info@stichtingQuMa.nl [Zoon van VIII-cn] **VIII-cn,1**
Opvraagbaar via info@stichtingQuMa.nl [Zoon van VIII-h] **VIII-h,2**
Opvraagbaar via info@stichtingQuMa.nl [Dochter van VIII-db] **VIII-db,2**
Opvraagbaar via info@stichtingQuMa.nl [Dochter van VIII-dh] **VIII-dh,1**
Opvraagbaar via info@stichtingQuMa.nl [Zoon van VIII-cj] **VIII-cj,2**
Opvraagbaar via info@stichtingQuMa.nl [Dochter van VIII-dd] **VIII-dd,2**

Opvraagbaar via info@stichtingQuMa.nl [Zoon van VIII-ci] **VIII-ci,1**
Opvraagbaar via info@stichtingQuMa.nl [Dochter van VIII-dj] **VIII-dj,1**
Opvraagbaar via info@stichtingQuMa.nl [Zoon van VII-dj] **VII-dj,1**
Opvraagbaar via info@stichtingQuMa.nl [Zoon van VIII-ci] **VIII-ci,2**
Opvraagbaar via info@stichtingQuMa.nl [Zoon van VIII-dv] **VIII-dv,1**
Opvraagbaar via info@stichtingQuMa.nl [Zoon van VIII-dk] **VIII-dk,2**
Opvraagbaar via info@stichtingQuMa.nl [Dochter van VIII-dp] **VIII-dp,1**
Opvraagbaar via info@stichtingQuMa.nl [Zoon van VIII-dq] **VIII-dq,1**
Opvraagbaar via info@stichtingQuMa.nl [Zoon van VIII-t] **VIII-t,1**
Opvraagbaar via info@stichtingQuMa.nl [Dochter van VIII-dt] **VIII-dt,3**
Opvraagbaar via info@stichtingQuMa.nl [Dochter van VIII-l] **VIII-l,1**
Opvraagbaar via info@stichtingQuMa.nl [Zoon van VIII-cn] **VIII-cn,2**
Opvraagbaar via info@stichtingQuMa.nl [Dochter van VIII-en] **VIII-en,1**
Opvraagbaar via info@stichtingQuMa.nl [Zoon van VIII-ci] **VIII-ci,3**
Opvraagbaar via info@stichtingQuMa.nl [Zoon van VIII-dj] **VIII-dj,2**
Opvraagbaar via info@stichtingQuMa.nl [Dochter van VIII-dp] **VIII-dp,2**
Opvraagbaar via info@stichtingQuMa.nl [Zoon van VIII-dw] **VIII-dw,1**
Opvraagbaar via info@stichtingQuMa.nl [Zoon van VIII-du] **VIII-du,1**
Opvraagbaar via info@stichtingQuMa.nl [Dochter van VIII-l] **VIII-l,2**
Opvraagbaar via info@stichtingQuMa.nl [Zoon van VIII-ci] **VIII-ci,4**
Opvraagbaar via info@stichtingQuMa.nl [Dochter van VIII-dr] **VIII-dr,1**
Opvraagbaar via info@stichtingQuMa.nl [Zoon van VIII-dq] **VIII-dq,3**
Opvraagbaar via info@stichtingQuMa.nl [Zoon van VIII-en] **VIII-en,2**
Opvraagbaar via info@stichtingQuMa.nl [Zoon van VII-ls] **VII-ls,1**
Opvraagbaar via info@stichtingQuMa.nl [Zoon van VIII-dm] **VIII-dm,1**
Opvraagbaar via info@stichtingQuMa.nl [Zoon van VIII-do] **VIII-do,2**
Opvraagbaar via info@stichtingQuMa.nl [Zoon van VIII-dw] **VIII-dw,2**
Opvraagbaar via info@stichtingQuMa.nl [Dochter van VIII-bn] **VIII-bn,1**
Opvraagbaar via info@stichtingQuMa.nl [Dochter van VIII-m] **VIII-m,1**
Opvraagbaar via info@stichtingQuMa.nl [Zoon van VIII-ds] **VIII-ds,1**
Opvraagbaar via info@stichtingQuMa.nl [Zoon van VIII-dq] **VIII-dq,4**
Opvraagbaar via info@stichtingQuMa.nl [Zoon van VIII-cm] **VIII-cm,1**
Opvraagbaar via info@stichtingQuMa.nl [Zoon van VIII-da] **VIII-da,1**
Opvraagbaar via info@stichtingQuMa.nl [Dochter van VIII-el] **VIII-el,1**
Opvraagbaar via info@stichtingQuMa.nl [Dochter van IX-b] **IX-b,1**
Opvraagbaar via info@stichtingQuMa.nl [Zoon van VIII-dr] **VIII-dr,2**
Opvraagbaar via info@stichtingQuMa.nl [Zoon van VIII-l] **VIII-l,3**
Opvraagbaar via info@stichtingQuMa.nl [Zoon van VII-lt] **VII-lt,1**
Opvraagbaar via info@stichtingQuMa.nl [Zoon van VIII-du] **VIII-du,2**
Opvraagbaar via info@stichtingQuMa.nl [Dochter van IX-a] **IX-a,1**
Opvraagbaar via info@stichtingQuMa.nl [Zoon van VIII-ds] **VIII-ds,2**
Opvraagbaar via info@stichtingQuMa.nl [Zoon van VIII-cm] **VIII-cm,2**
Opvraagbaar via info@stichtingQuMa.nl [Dochter van VIII-el] **VIII-el,2**
Opvraagbaar via info@stichtingQuMa.nl [Zoon van IX-a] **IX-a,2**
Opvraagbaar via info@stichtingQuMa.nl [Zoon van VIII-m] **VIII-m,2**
Opvraagbaar via info@stichtingQuMa.nl [Dochter van IX-b] **IX-b,2**
Opvraagbaar via info@stichtingQuMa.nl [Dochter van VII-lt] **VII-lt,2**
Opvraagbaar via info@stichtingQuMa.nl [Dochter van VIII-dx] **VIII-dx,1**
Opvraagbaar via info@stichtingQuMa.nl [Zoon van VIII-af] **VIII-af,1**
Aaij, Neeltje (*24-09-1932, †29-05-2013) [Partner van V-fp] V-fp
Aanraad, Cornelia Johanna Laurentia (*31-03-1922, †18-02-2009) [Schoonmoeder van VII-iy] VII-iy
Aarden, Adrianus Johannis [Partner van VI-dd] VI-dd

Aarden, Cornelia Elisabeth (*16-03-1923, †15-08-2005) [Partner van VI-dt] VI-dt; VII-fg; VII-fh; VII-fi; VII-fj
Aarden, Jan Petrus (*13-05-1881) [Schoonvader van VI-dd] VI-dd
Aarden, Johanna van (*18-02-1854, †19-03-1929) [Schoonmoeder van IV-ah] IV-ah
Aarsen, Geertruida van den (*29-08-1897, †14-06-1979) [Partner van V-do] V-do; VI-if; VI-ig
Aarsen, Martien van den (*16-03-1851, †20-08-1906) [Schoonvader van V-do] V-do
Aart, Adrianus van (*12-08-1901, †24-04-1984) [Nummer VI-z] **VI-z**; VII-af
Aart, Adrianus Antonius van (*28-03-1914) [Zoon van V-q] **V-q,7**
Aart, Anthonij van (*11-03-1841, †16-12-1932) [Schoonvader van V-q] V-q
Aart, Antonius Josephus van (*03-10-1906) [Zoon van V-q] **V-q,4**
Aart, Apolonia Maria van (*04-06-1909) [Dochter van V-q] **V-q,5**
Aart, Christoffel van (*25-11-1875) [Partner van V-q] V-q; VI-z; VI-aa
Aart, Christoffel Gerardus van (*01-12-1922, †13-10-2000) [Zoon van VI-z] **VI-z,1**
Aart, Cornelia Maria van (*01-02-1924) [Dochter van VI-z] **VI-z,2**
Aart, Elisabeth Maria van (*14-04-1925) [Nummer VII-af] **VII-af**
Aart, Helena van (*18-06-1903) [Dochter van V-q] **V-q,2**
Aart, Jeannette van (*12-12-1921) [Dochter van V-q] **V-q,10**
Aart, Johanna Cornelia van (*10-01-1905) [Dochter van V-q] **V-q,3**
Aart, Johanna Elisabeth van (*07-04-1913) [Dochter van V-q] **V-q,6**
Aart, Maria van (*28-02-1919) [Dochter van V-q] **V-q,9**
Aart, Maria Cornelia van (*16-10-1928) [Dochter van VI-z] **VI-z,4**
Aart, Petrus van (*07-01-1917, †07-11-2000) [Nummer VI-aa] **VI-aa**
Aarts, Anna Maria (*13-01-1902, †02-02-1972) [Partner van V-by] V-by; VI-fm; VI-fn
Aarts, Franciscus Antonius (*07-09-1868, †19-01-1937) [Schoonvader van V-by] V-by
Aarts, Maria Cornelia (*05-05-1916, †21-06-2001) [Schoonmoeder van VII-jt] VII-jt
Adriaansen, Adriana Johanna Agnes Elisabeth (*23-07-1935) [Partner van V-fg] V-fg
Adriaansen, Elisabeth Cornelia (*08-10-1901, †18-10-1925) VI-ac
Adriaansen, Jan (*1967, †20-07-1998) [Zoon van VII-bz] **VII-bz,1**
Adriaansen, Johannes Franciscus Maria (*07-11-1896, †08-02-1976) [Schoonvader van V-fg] V-fg
Adriaansen, Petrus Johannes (*1913, †1991) [Schoonvader van VII-er] VII-er
Agtmaal, Adriaan van (*28-12-1887, †01-08-1962) [Schoonvader van VI-hz] VI-hz
Agtmaal, Adrianus Wilhelmus (Dirk) van (*27-02-1928, †27-05-1965) [Schoonvader van VI-je] VI-je
Agtmaal, Cornelius van (*15-02-1900, †23-06-1978) [Partner van V-z] V-z; VI-ay
Agtmaal, Elisabeth Josephina van (*01-08-1934, †04-01-2012) [Partner van VI-hz] VI-hz
Agtmaal, Johanna van (*26-03-1926) [Dochter van V-z] **V-z,3**
Agtmaal, Johannes van (*26-03-1926) [Zoon van V-z] **V-z,4**
Agtmaal, Machiel Leonardus Maria (Michel) van (*07-10-1949, †25-02-2016) [Partner van VI-je] VI-je
Agtmaal, Maria Petronella van (*19-03-1923) [Dochter van V-z] **V-z,2**
Agtmaal, Martinus Albert van (*24-01-1906, †10-03-1969) [Partner van VI-hr] VI-hr
Agtmaal, Petronella Maria Anna van (*20-05-1933, †26-03-1939) [Dochter van VI-hr] **VI-hr,1**
Agtmaal, Petrus (Pieter) van (*16-02-1864, †10-10-1940) [Schoonvader van V-z] [Schoonvader van VI-hr] V-z; VI-hr
Agtmaal, Petrus Johannes van (*23-09-1921, †21-11-1987) [Nummer VI-ay] **VI-ay**; VII-bp; VII-bq
Aken, Gerrit van (*1798) [Getuige bij geboorteaangifte van partner van IV-p] IV-p
Akkeren, Adriana Cornelia van (*20-06-1908, †16-03-1989) [Schoonmoeder van VII-fv] [Schoonmoeder van VII-fs] VII-fs; VII-fv
Akkermans, Cornelis (*03-12-1857, †06-07-1926) [Schoonvader van V-bu] V-bu

Akkermans, Lena Johanna (*30-06-1895) [Schoonmoeder van VI-dm] VI-dm
Akkermans, Maria Helena (*24-11-1918) [Nummer VI-fc] **VI-fc**
Akkermans, Marinus Jacobus (*10-02-1951, †16-08-1970) [Zoon van VI-fb] **VI-fb,6**
Akkermans, Martinus (*20-02-1889) [Partner van V-bu] V-bu; VI-fb; VI-fc; VI-fd
Akkermans, Paulina (*16-03-1924) [Nummer VI-fd] **VI-fd**
Akkermans, Theodoor (Theo) (*16-03-1916, †02-08-1994) [Nummer VI-fb] **VI-fb**; VII-hg; VII-hh; VII-hi
Alleman, Catharina Jacoba (*20-01-1904) [Schoonmoeder van VI-bc] VI-bc
Antonissen, Christianus Wilhelmus Maria (Christ) (*10-06-1924, †10-12-1997) [Schoonvader van VII-jv] VII-jv
Arnst, Anna (*11-03-1848) [Schoonmoeder van V-j] V-j
As, Joanna Adriana van (*08-03-1842) [Schoonmoeder van V-ak] V-ak
As, Ludovicus Jacobus van [Partner van VII-gw] VII-gw
As, Maria Johanna van (*01-02-1872, †13-09-1969) [Schoonmoeder van VI-w] VI-w
As, Petronella van (*28-03-1873) [Schoonmoeder van VII-d] VII-d
Augustijn, Adri (*04-05-1949, †15-05-2007) [Nummer VII-hb] **VII-hb**; VIII-cj; VIII-ck
Augustijn, Adriaan (*30-10-1886) [Nummer V-bq] **V-bq**; VI-eu; VI-ev; VI-ew
Augustijn, Adriaan Martinus (*13-03-1854, †21-09-1931) [Nummer IV-r] **IV-r**; V-bk; V-bl; V-bm; V-bn; V-bo
Augustijn, Adriana (*30-10-1852, †25-02-1932) [Nummer IV-q] **IV-q**; V-bc; V-bd; V-be; V-bf; V-bg; V-bh; V-bi; V-bj
Augustijn, Adriana (*20-06-1894) [Nummer V-bo] **V-bo**
Augustijn, Adriana (*01-04-1898, †10-04-1898) [Dochter van IV-s] **IV-s,12**
Augustijn, Adriana (*14-01-1921) [Dochter van V-dr] **V-dr,2**
Augustijn, Adriana (*16-04-1921, †09-05-2017) [Partner van VI-fe] VI-fe
Augustijn, Adriana Cornelia (*05-10-1907) [Dochter van IV-w] **IV-w,9**
Augustijn, Adriana Wilhelmina (*15-08-1902, †20-12-1902) [Dochter van IV-w] **IV-w,5**
Augustijn, Adrianus (*24-11-1871) [Nummer IV-x] **IV-x**; V-cr; V-cs
Augustijn, Adrianus (*09-06-1879, †24-06-1879) [Zoon van IV-r] **IV-r,1**
Augustijn, Adrianus (*29-01-1892, †24-06-1980) [Nummer V-bn] **V-bn**
Augustijn, Adrianus (*08-08-1894) [Nummer V-cs] **V-cs**
Augustijn, Adrianus (*27-11-1895, †06-11-1982) [Schoonvader van VI-fe] VI-fe
Augustijn, Adrianus Gerardus (*18-11-1895, †06-04-1976) [Nummer V-ch] **V-ch**; VI-fq; VI-fr; VI-fs; VI-ft; VI-fu; VI-fv
Augustijn, Adrianus Martinus (*08-08-1910) [Zoon van V-bm] **V-bm,1**
Augustijn, Adrianus Martinus (*12-07-1918) [Zoon van V-bo] **V-bo,1**
Augustijn, Adrianus Petrus (*05-04-1927, †04-10-2009) [Nummer VI-et] **VI-et**
Augustijn, Anna Maria (*04-08-1915) [Nummer VI-ep] **VI-ep**; VII-ha
Augustijn, Catharina (*1934) [Nummer VI-fw] **VI-fw**; VII-ig
Augustijn, Catharina Adriana Jacomina (*15-01-1922) [Dochter van V-ch] **V-ch,5**
Augustijn, Christianus Adrianus (*23-10-1918, †02-04-1919) [Zoon van V-bp] **V-bp,7**
Augustijn, Christianus Adrianus (*21-04-1922, †31-12-1969) [Nummer VI-es] **VI-es**
Augustijn, Cornelia (*31-01-1885) [Nummer V-bl] **V-bl**; VI-em; VI-en; VI-eo
Augustijn, Cornelia Elisabeth Lucia (*27-08-1921, †16-05-1944) [Nummer VI-eq] **VI-eq**
Augustijn, Cornelia Petronella (*15-08-1902) [Nummer V-ck] **V-ck**
Augustijn, Cornelia Wilhelmina (*30-03-1913) [Dochter van IV-x] **IV-x,6**
Augustijn, Cornelis (*22-04-1880, †08-01-1881) [Zoon van IV-r] **IV-r,2**
Augustijn, Cornelis (*20-09-1881, †06-10-1881) [Zoon van IV-r] **IV-r,3**
Augustijn, Cornelis (*05-09-1885, †05-06-1939) [Nummer V-bp] **V-bp**; VI-er; VI-es; VI-et
Augustijn, Cornelis (*28-03-1887, †03-07-1940) [Zoon van IV-r] **IV-r,6**
Augustijn, Cornelis (*06-07-1891) [Schoonvader van VII-al] VII-al
Augustijn, Cornelis (*21-10-1895) [Zoon van IV-x] **IV-x,3**
Augustijn, Cornelis (*08-06-1915) [Zoon van V-bq] **V-bq,4**

Augustijn, Cornelis Johannes (*12-07-1909, †19-10-1977) [Nummer V-cn] **V-cn**; VI-fw; VI-fx; VI-fy; VI-fz; VI-ga; VI-gb; VI-gc; VI-gd
Augustijn, Cornelis Wilhelmus (*16-11-1934, †19-11-1934) [Zoon van VI-er] **V-dx,1**
Augustijn, Dimphna Adriana (*14-11-1930) [Nummer VI-fs] **VI-fs**
Augustijn, Dingena Maria (*11-03-1915) [Nummer V-cq] **V-cq**
Augustijn, Doodgeboren Kind (levenloos *26-07-1889) [Kind van IV-s] **IV-s,5**
Augustijn, Doodgeboren Kind (levenloos *15-01-1897) [Kind van IV-w] **IV-w,2**
Augustijn, Doodgeboren Kind (levenloos *08-04-1911) [Kind van V-bm] **V-bm,2**
Augustijn, Doodgeboren Kind (levenloos *04-07-1921) [Kind van IV-w] **IV-w,14**
Augustijn, Doodgeboren Zoon (levenloos *09-02-1915) [Zoon van V-bp] **V-bp,4**
Augustijn, Doodgeboren Zoon (levenloos *09-02-1915) [Zoon van V-bp] **V-bp,5**
Augustijn, Doodgeboren Zoon (levenloos *28-11-1935) [Zoon van VI-er] **V-dx,2**
Augustijn, Franciscus Johannes (*17-05-1911, †07-10-1976) [Nummer V-co] **V-co**; VI-ge; VI-gf; VI-gg; VI-gh
Augustijn, Frans (*09-03-1950, †24-01-1998) [Nummer VI-gh] **VI-gh**
Augustijn, Gabriël (*26-10-1910, †28-05-1982) [Nummer VI-er] V-dx; **VI-er**
Augustijn, Geertruda (*04-01-1925) [Dochter van V-bp] **V-bp,12**
Augustijn, Geertruida Adriana (*09-05-1921, †04-09-1921) [Dochter van V-bp] **V-bp,9**
Augustijn, Geertruida Adriana (*22-10-1923, †18-10-1924) [Dochter van V-bp] **V-bp,11**
Augustijn, Gerardus (*08-04-1911, †29-08-1913) [Zoon van V-bm] **V-bm,3**
Augustijn, Gerardus Adrianus (*23-01-1898, †19-03-1979) [Nummer V-ci] **V-ci**
Augustijn, Gerardus Adrianus (*04-04-1923, †31-05-1923) [Zoon van V-ch] **V-ch,6**
Augustijn, Gerardus Hubertus Antonius (*19-04-1918) [Zoon van V-bm] **V-bm,6**
Augustijn, Gerardus Johannes (Gerrit) (*10-11-1929, †10-07-2019) [Nummer VI-fr] **VI-fr**; VII-ib; VII-ic
Augustijn, Hendricus (*26-06-1894, †08-01-1974) [Partner van V-dr] V-dr; VI-ir
Augustijn, Hendricus (*12-10-1925) [Nummer VI-ir] **VI-ir**; VII-lo; VII-lp; VII-lq
Augustijn, Hendrikus Cornelis (*26-11-1916) [Zoon van V-bp] **V-bp,6**
Augustijn, Jacobus (*02-04-1893, †13-12-1971) [Nummer V-cr] **V-cr**
Augustijn, Jan Frans (*01-10-1858, †23-12-1916) [Nummer IV-s] **IV-s**; V-bp; V-bq; V-br
Augustijn, Jan Frans (*1910) [Nummer VI-eu] **VI-eu**
Augustijn, Johanna Wilhelmina (*02-06-1931) [Dochter van V-bm] **V-bm,8**
Augustijn, Johannes (*16-02-1889, †23-07-1975) [Nummer V-bm] **V-bm**; VI-ep; VI-eq
Augustijn, Johannes (*11-11-1905) [Nummer V-cm] **V-cm**
Augustijn, Johannes Adrianus (*26-12-1909) [Zoon van IV-r] **IV-r,11**
Augustijn, Johannes Franciscus (*31-05-1895, †20-02-1896) [Zoon van IV-s] **IV-s,10**
Augustijn, Johannes Franciscus (*02-10-1910) [Zoon van V-bq] **V-bq,2**
Augustijn, Johannes Franciscus (*04-11-1911, †18-12-1942) [Zoon van V-bp] **V-bp,2**
Augustijn, Johannes Franciscus (*17-06-1917) [Zoon van V-br] **V-br,1**
Augustijn, Johannes Gerardus (*08-07-1919, †01-10-1940) [Zoon van V-ch] **V-ch,2**
Augustijn, Johannes Gerardus (*01-09-1920, †01-10-1940) [Zoon van V-ch] **V-ch,4**
Augustijn, Ludovicus (*16-09-1918) [Nummer VI-ex] **VI-ex**
Augustijn, Maria Adriana (*11-03-1904) [Nummer V-cl] **V-cl**
Augustijn, Maria Catharina (*11-06-1862, †29-04-1944) [Nummer IV-t] **IV-t**; V-bs; V-bt; V-bu
Augustijn, Maria Dimphna Catharina (*25-06-1934) [Nummer VI-ft] **VI-ft**; VII-id; VII-ie; VII-if
Augustijn, Maria Elisabeth (*03-12-1913) [Dochter van V-bm] **V-bm,4**
Augustijn, Maria Petronella (*21-03-1910) [Dochter van IV-x] **IV-x,4**
Augustijn, Maria Wilhelmina (Monique) (*21-03-1973, †04-12-2022) [Nummer VIII-ck] **VIII-ck**
Augustijn, Marinus (*17-09-1912, †19-01-1987) [Nummer VI-ev] **VI-ev**; VII-hb
Augustijn, Marinus Adrianus (*22-03-1911, †20-08-1911) [Zoon van IV-x] **IV-x,5**

Augustijn, Marinus Petrus (*08-07-1919) [Nummer VI-fq] **VI-fq**; VII-hu; VII-hv; VII-hw; VII-hx; VII-hy; VII-hz; VII-ia
Augustijn, Martinus (*08-10-1798, †22-11-1838) [Schoonvader van III-f] III-f
Augustijn, Martinus (*26-10-1888, †20-11-1888) [Zoon van IV-s] **IV-s,4**
Augustijn, Martinus (*07-07-1890) [Zoon van IV-s] **IV-s,6**
Augustijn, Martinus (*09-05-1913) [Zoon van V-bp] **V-bp,3**
Augustijn, Martinus Marinus (*18-06-1912, †29-10-1996) [Nummer V-cp] **V-cp**
Augustijn, Petronella (*24-05-1867, †1949) [Nummer IV-v] **IV-v**; V-ca; V-cb; V-cc; V-cd; V-ce; V-cf; V-cg
Augustijn, Petronella (*12-11-1887, †12-07-1890) [Dochter van IV-s] **IV-s,3**
Augustijn, Petronella (*06-02-1893, †21-08-1893) [Dochter van IV-s] **IV-s,8**
Augustijn, Petronella (*22-05-1900) [Dochter van IV-s] **IV-s,13**
Augustijn, Petronella (*01-03-1920, †13-04-1920) [Dochter van V-dr] **V-dr,1**
Augustijn, Petronella (*13-06-1935) [Nummer VI-fu] **VI-fu**
Augustijn, Petronella Cornelia (*16-05-1900) [Nummer V-cj] **V-cj**
Augustijn, Petronella Louisa (*27-02-1894, †19-03-1894) [Dochter van IV-s] **IV-s,9**
Augustijn, Petronella Louisa (*05-10-1896, †14-06-1897) [Dochter van IV-s] **IV-s,11**
Augustijn, Petronilla Maria (*09-03-1888, †12-09-1934) V-dw
Augustijn, Petrus (*12-02-1869, †13-11-1948) [Nummer IV-w] **IV-w**; V-ch; V-ci; V-cj; V-ck; V-cl; V-cm; V-cn; V-co; V-cp; V-cq
Augustijn, Petrus (*06-03-1892) [Nummer V-br] **V-br**; VI-ex
Augustijn, Petrus (*17-08-1896, †24-11-1896) [Zoon van IV-r] **IV-r,10**
Augustijn, Petrus (*25-09-1923, †2007) [Zoon van V-dr] **V-dr,4**
Augustijn, Petrus Franciscus Cornelis (*10-12-1942) [Nummer VI-gf] **VI-gf**
Augustijn, Petrus Marinus (*11-06-1918, †06-02-1941) [Zoon van V-ch] **V-ch,1**
Augustijn, Petrus Waltherus (*14-10-1929, †16-10-1929) [Zoon van V-cm] **V-cm,1**
Augustijn, Philomena Elisabeth (*20-01-1918, †12-11-1994) [Nummer VI-ew] **VI-ew**
Augustijn, Philomena Geertruida (*24-02-1920) [Dochter van V-bp] **V-bp,8**
Augustijn, Pieter (*10-01-1856, †28-05-1924) [Schoonvader van V-dr] V-dr
Augustijn, Pieternella (*12-09-1882) [Nummer V-bk] **V-bk**; VI-eh; VI-ei; VI-ej; VI-ek; VI-el
Augustijn, Waltherus Petrus (Wout) (*28-02-1932, †19-02-1995) [Zoon van V-cm] **V-cm,2**
Augustijn, Wilhelmina (*07-05-1865, †12-06-1948) [Nummer IV-u] **IV-u**; V-bv; V-bw; V-bx; V-by; V-bz
Augustijn, Wilhelmus (*29-08-1922) [Zoon van V-dr] **V-dr,3**
Augustijns, Adrianus (*15-09-1829, †11-10-1898) [Partner van III-f] III-f; IV-q; IV-r; IV-s; IV-t; IV-u; IV-v; IV-w; IV-x
Augustijns, Catharina (*17-10-1851) [Dochter van III-f] **III-f,1**
Baal, Adriana van (*21-12-1884, †07-10-1950) [Schoonmoeder van VI-dy] [Schoonmoeder van V-fm] V-fm; VI-dy
Baartmans, Christiaan (*30-06-1855, †20-01-1931) [Schoonvader van V-dg] V-dg
Baartmans, Cornelis (*13-02-1893, †11-03-1971) [Partner van V-dg] V-dg
Baartmans, Doodgeboren Kind (levenloos *16-04-1930) [Kind van V-dg] **V-dg,2**
Baartmans, Hendrik Lodewijk (*24-12-1910, †08-05-1953) [Schoonvader van VII-eu] VII-eu
Baartmans, Johannes (*14-06-1921, †09-07-1946) [Zoon van V-dg] **V-dg,1**
Baat, Adrianus Martinus de (*16-12-1923) [Zoon van V-s] **V-s,11**
Baat, Antonius de (*15-02-1915, †09-10-1983) [Nummer VI-ak] **VI-ak**; VII-au
Baat, Antonius Martinus de (*02-05-1944, †28-05-1944) [Zoon van VI-al] **VI-al,1**
Baat, Cornelia de (*1942) [Dochter van VI-ak] **VI-ak,1**
Baat, Cornelia Johanna (Cor) de (*11-04-1932) [Nummer VII-ap] **VII-ap**
Baat, Cornelis de (*28-12-1902) [Nummer VI-ai] **VI-ai**
Baat, Corrie de (*1941) VII-fz

Baat, Johanna Maria de (*28-04-1901) [Nummer VI-ah] **VI-ah**
Baat, Johannes de (*07-06-1843, †08-04-1930) [Schoonvader van V-s] V-s
Baat, Johannes de (*02-09-1899, †24-11-1899) [Zoon van V-s] **V-s,2**
Baat, Johannes de (*05-05-1904, †20-10-1904) [Zoon van V-s] **V-s,5**
Baat, Johannes de (*17-08-1906, †16-03-1986) [Nummer VI-aj] **VI-aj**; VII-ap; VII-aq; VII-ar; VII-as; VII-at
Baat, Maria de (*03-06-1868, †26-06-1943) [Schoonmoeder van V-z] [Schoonmoeder van VI-hr] V-z; VI-hr
Baat, Maria de (*16-05-1905, †27-10-1907) [Dochter van V-s] **V-s,6**
Baat, Maria Johanna Wilhelmina (Riet) de (*14-08-1933) [Nummer VII-aq] **VII-aq**
Baat, Martien de (*12-08-1878, †07-09-1948) [Partner van V-s] V-s; VI-ag; VI-ah; VI-ai; VI-aj; VI-ak; VI-al
Baat, Martien Eugenius de (*16-11-1915, †20-01-1916) [Zoon van VI-ag] **VI-ag,1**
Baat, Martinus Sebastianus Johannes (Tini) de (*24-02-1935, †14-10-1995) [Nummer VII-ar] **VII-ar**
Baat, Petrus Cornelis de (*23-08-1912, †19-02-1917) [Zoon van V-s] **V-s,8**
Baat, Petrus Cornelis de (*29-08-1917, †09-02-1983) [Nummer VI-al] **VI-al**
Baat, Wilhelmina de (*20-09-1898, †13-04-1974) [Nummer VI-ag] **VI-ag**
Baaten, Adrianus (Arjaan) (*01-10-1921, †22-10-1968) [Nummer VI-hn] **VI-hn**; VII-kb; VII-kc
Baaten, Christiaan (*03-01-1839, †12-01-1907) [Schoonvader van V-dd] V-dd
Baaten, Christiaan Hubertus (Sjaan) (*25-10-1915, †12-05-1989) [Nummer VI-hl] **VI-hl**; VII-jz; VII-ka
Baaten, Christianus (*12-10-1882, †17-11-1951) [Partner van V-dd] V-dd; VI-hl; VI-hm; VI-hn
Baaten, Christianus (Christ) (*03-03-1947, †21-08-2012) [Nummer VII-jz] **VII-jz**
Baaten, Christianus Petrus Maria (Christ) (*31-12-1947, †02-01-1948) [Zoon van VI-hn] **VI-hn,1**
Baaten, Hubertus Christianus (Bart) (*25-10-1915, †25-01-1990) [Nummer VI-hm] **VI-hm**
Backer, Petronella Arnouts de (~17-11-1782, †05-02-1852) [Schoonmoeder van III-d] III-d
Bakker, Alphons de [Schoonvader van V-fq] V-fq
Bakker, Mathilde de [Schoonmoeder van V-fq] V-fq
Bakker, Petrus de (*28-06-1927, †27-02-1988) [Partner van V-fq] V-fq
Bakx, Adrianus (Adriaan) (*19-01-1842, †03-03-1926) [Schoonvader van V-da] V-da
Bakx, Adrianus (*05-06-1872, †15-09-1961) [Schoonvader van V-du] V-du
Bakx, Adrianus Hubertus (Janus) (*07-02-1904, †18-03-1911) [Zoon van V-da] **V-da,1**
Bakx, Adrianus Hubertus (Adriaan) (*08-07-1912, †23-08-1963) [Nummer VI-gv] **VI-gv**; VII-it; VII-iu; VII-iv; VII-iw; VII-ix; VII-iy; VII-iz; VII-ja; VII-jb; VII-jc
Bakx, Anna Cornelia Christina (Corrie) (*05-06-1914, †12-03-1998) [Nummer VI-gw] **VI-gw**
Bakx, Catharina (Kato) (*06-08-1916, †26-07-2014) [Nummer VI-gy] **VI-gy**; VII-jd; VII-je; VII-jf
Bakx, Catharina Adriana (*24-02-1896, †23-09-1943) [Schoonmoeder van VI-fb] VI-fb
Bakx, Cornelis (*09-08-1931) [Partner van VII-ez] VII-ez; VIII-ba; VIII-bb; VIII-bc; VIII-bd; VIII-be
Bakx, Cornelius (Kees) (*27-12-1906, †02-05-1980) [Nummer VI-gt] **VI-gt**; VII-iq; VII-ir
Bakx, Cornelius Karel Maria (Kees) (*12-11-1950, †14-02-1951) [Zoon van VI-gv] **VI-gv,8**
Bakx, Dimphna Maria (*10-09-1901, †26-11-1961) [Schoonmoeder van V-fc] V-fc
Bakx, Gertrudis (*21-11-1825, †29-03-1916) [Schoonmoeder van IV-l] IV-l
Bakx, Henricus Petrus (*02-02-1930, †20-10-1930) [Zoon van VI-gs] **VI-gs,1**
Bakx, Henricus Petrus (*08-05-1933) [Zoon van VI-gs] **VI-gs,2**

Bakx, Hubertus (Bart) (*25-06-1905, †12-07-1979) [Nummer VI-gs] **VI-gs**; VI-ii; VII-io; VII-ip
Bakx, Jacobus Cornelis (*27-05-1895, †06-03-1977) [Schoonvader van VII-ez] VII-ez
Bakx, Jacobus Cornelis (Koos) (*25-05-1918, †06-10-1978) [Schoonvader van VII-kc] VII-kc
Bakx, Joanna (Jaanske) (*22-09-1909, †04-01-1917) [Dochter van V-da] **V-da,4**
Bakx, Joannes (*22-09-1909) [Zoon van V-da] **V-da,5**
Bakx, Johanna Louisa (*15-10-1918, †11-05-2002) [Partner van VI-hf] VI-hf; VII-jm; VII-jn; VII-jo; VII-jp
Bakx, Johannes Adrianus (*14-12-1873, †25-03-1963) [Schoonvader van VI-hf] VI-hf
Bakx, Maria (*29-06-1949, †29-08-1949) [Dochter van VI-gz] **VI-gz,1**
Bakx, Maria Adriana (*17-03-1945, †01-11-2008) [Nummer VII-ip] **VII-ip**; VIII-cy
Bakx, Maria Elisabeth (*18-04-1870, †28-11-1949) [Schoonmoeder van V-az] V-az
Bakx, Marijn (*28-02-1924, †06-02-1996) [Schoonvader van VII-ho] VII-ho
Bakx, Marinus (Rinus) (*30-12-1918, †20-05-1920) [Zoon van V-da] **V-da,11**
Bakx, Marinus Johannes (Rinus) (*29-10-1922) [Nummer VI-gz] **VI-gz**; VII-jg; VII-jh; VII-ji; VII-jj
Bakx, Monique (*11-04-1967, †23-02-2016) [Partner van VIII-bl] VIII-bl
Bakx, Nicolaas (Klaas) (*02-01-1926) [Nummer VI-ha] **VI-ha**
Bakx, Petronella (Pietje) (*28-06-1911, †05-05-1998) [Nummer VI-gu] **VI-gu**; VII-is
Bakx, Petrus (Pieter) (*20-09-1878, †29-02-1968) [Partner van V-da] V-da; VI-gs; VI-gt; VI-gu; VI-gv; VI-gw; VI-gx; VI-gy; VI-gz; VI-ha
Bakx, Pieter Johannes (*12-06-1936, †14-06-1936) [Zoon van VI-gs] **VI-gs,3**
Bakx, Riet (*1932, †13-09-2010) [Schoonmoeder van VII-lk] VII-lk
Bakx, Wilhelmina (*01-04-1868, †07-04-1934) V-ad
Bakx, Wilhelmina Elisabeth (*21-07-1915, †27-04-2005) [Partner van V-du] V-du; VI-iv
Bakx, Wilhelmina Joanna (*04-07-1876, †25-12-1962) [Schoonmoeder van VI-em] VI-em
Bakx, Wilhelmina Laurentia (Mina) (*27-04-1915, †22-04-1995) [Nummer VI-gx] **VI-gx**
Bakx, Wilma (*1965) [Nummer VIII-bb] **VIII-bb**
Bals, Antonius Cornelis (Antoon) (*20-07-1927, †27-12-2009) [Schoonvader van VII-cn] VII-cn
Bals, Leonardus (*28-11-1902, †17-03-1997) [Schoonvader van VI-fl] VI-fl
Bals, Maria Wilhelmina Catharina (*05-02-1930, †01-12-2006) [Schoonmoeder van VI-je] VI-je
Balvers, Adrianus Johannes (*10-10-1914, †16-05-2000) [Partner van VI-dc] VI-dc
Balvers, Johannes Hermanus (*25-02-1883, †08-05-1955) [Schoonvader van VI-dc] VI-dc
Bartels, Anna Catharina (*28-04-1904) [Partner van V-bx] V-bx; VI-fl
Bartels, Antonetta Maria (*08-09-1906) [Partner van V-bz] V-bz; VI-fo
Bartels, Antonius Bernardus (*1875) [Schoonvader van V-bx] [Schoonvader van V-bz] V-bx; V-bz
Baselier, Adriaan (*16-12-1844, †13-05-1916) [Schoonvader van V-n] V-n
Baselier, Adriana Maria (*01-03-1932) [Dochter van VI-u] **VI-u,3**
Baselier, Adrianus (*02-08-1903, †11-12-1916) [Zoon van V-n] **V-n,2**
Baselier, Adrianus Antonius (*28-03-1934) [Zoon van VI-u] **VI-u,5**
Baselier, Adrianus Martinus (*15-04-1905, †15-12-1993) [Partner van VI-o] VI-o; VII-r; VII-s; VII-t
Baselier, Cornelis Johannes (*17-02-1931, †19-02-1931) [Zoon van VI-u] **VI-u,2**
Baselier, Cornelis Johannes (*01-03-1933) [Zoon van VI-u] **VI-u,4**
Baselier, Dijmphna (*15-10-1838, †04-10-1895) [Schoonmoeder van V-f] V-f
Baselier, Doodgeboren Dochter (levenloos *12-03-1935) [Dochter van VI-u] **VI-u,6**
Baselier, Franciscus Lambertus (*30-06-1937) [Nummer VII-ac] **VII-ac**
Baselier, Franciscus Wilhelmus (*11-01-1916) [Zoon van V-n] **V-n,6**

Baselier, Johanna (*22-02-1902, †25-01-1966) [Nummer VI-t] **VI-t**
Baselier, Johannes (Jan) (*24-12-1874, †24-11-1935) [Partner van V-n] V-n; VI-t; VI-u
Baselier, Johannes Cornelis (*15-03-1930, †14-02-2014) [Nummer VII-aa] **VII-aa**
Baselier, Johannes Martinus Cornelis (Jan) (*08-03-1941, †22-03-2022) [Nummer VII-s] **VII-s**
Baselier, Maria Adriana (Ria) (*23-10-1939) [Nummer VII-ad] **VII-ad**; VIII-n; VIII-o
Baselier, Petrus (*31-01-1905, †21-12-1964) [Nummer VI-u] **VI-u**; VII-aa; VII-ab; VII-ac; VII-ad
Baselier, Petrus Johannes (Piet) (*23-04-1939, †28-10-2005) [Nummer VII-r] **VII-r**
Baselier, Pieter Jan (*10-01-1870, †21-06-1938) [Schoonvader van VI-o] VI-o
Baselier, Wilhelmina Adriana (*13-05-1907, †20-05-1907) [Dochter van V-n] **V-n,4**
Baselier, Wilhelmina Adriana (*02-11-1908, †22-03-1915) [Dochter van V-n] **V-n,5**
Bastiaanse, A.M. [Schoonmoeder van VII-hc] VII-hc
Bastiaanse, Adriana (*10-03-1925, †16-03-2002) [Nummer V-fk] **V-fk**
Bastiaanse, Adriana Petronella (*05-04-1871, †16-02-1945) [Schoonmoeder van VI-v] VI-v
Bastiaanse, Adrianus (*25-02-1897, †19-02-1980) [Partner van IV-aq] IV-aq; V-fk; V-fl
Bastiaanse, Adrianus Maria (*30-07-1936, †17-02-2016) [Nummer VI-is] **VI-is**
Bastiaanse, Anna Cornelia (Kee) (*29-01-1873, †30-09-1960) [Schoonmoeder van VI-y] VI-y
Bastiaanse, Anna Maria (*03-11-1886, †06-12-1958) [Schoonmoeder van V-ez] V-ez
Bastiaanse, Catharina Maria (*16-09-1877, †09-11-1939) [Schoonmoeder van VI-ht] VI-ht
Bastiaanse, Cornelia Johanna (*09-08-1931) [Dochter van IV-aq] **IV-aq,5**
Bastiaanse, Cornelis (*29-09-1890, †17-03-1980) [Schoonvader van VI-eb] VI-eb
Bastiaanse, Cornelis Jacobus (*09-08-1931, †23-11-1958) [Zoon van IV-aq] **IV-aq,6**
Bastiaanse, Elisabeth (*11-04-1924, †07-03-2009) [Partner van VI-eb] VI-eb
Bastiaanse, Franciscus Theresia (Frans) (*21-02-1941, †29-12-2022) [Nummer VI-iu] **VI-iu**
Bastiaanse, Jacobus (*04-09-1898, †02-04-1975) [Partner van V-dt] V-dt; VI-is; VI-it; VI-iu
Bastiaanse, Jan (*24-07-1886, †31-12-1955) [Partner van V-w] V-w; VI-at
Bastiaanse, Joanna (*20-02-1884, †19-04-1963) [Schoonmoeder van VI-he] VI-he
Bastiaanse, Johanna (*22-04-1864, †13-04-1935) [Schoonmoeder van V-ds] V-ds
Bastiaanse, Johanna (*21-05-1929, †24-05-1994) [Nummer V-fl] **V-fl**
Bastiaanse, Johannes (*05-09-1861, †16-12-1943) [Schoonvader van IV-aq] [Schoonvader van V-dt] IV-aq; V-dt
Bastiaanse, Johannes (*09-02-1927) [Zoon van IV-aq] **IV-aq,3**
Bastiaanse, Johannes Wilhelmus (*22-09-1931) [Zoon van V-dt] **V-dt,1**
Bastiaanse, Marijn (*18-08-1850, †10-03-1935) [Schoonvader van V-w] V-w
Bastiaanse, Marinus Josephus (*06-10-1944, †27-11-1944) [Zoon van V-dt] **V-dt,6**
Bastiaanse, Martinus (*16-01-1924, †28-08-1997) [Zoon van IV-aq] **IV-aq,1**
Bastiaanse, Petrus Josephus (Piet) (*04-03-1939, †03-01-2021) [Nummer VI-it] **VI-it**
Bastiaanse, Sebastiaan (*13-11-1918, †17-04-1966) [Schoonvader van VII-jg] VII-jg
Bastiaanse, Wilhelmina (Miena) (*08-10-1913) [Nummer VI-at] **VI-at**; VII-bj
Bastiaanse, Wilhelmus Johannes (*31-07-1933) [Zoon van V-dt] **V-dt,2**
Bastiaansen, Anna Catharina (*27-08-1841, †05-01-1907) [Schoonmoeder van V-t] V-t
Bastiaansen, Catharina Maria (*04-04-1927, †13-04-1927) [Dochter van V-w] **V-w,3**
Bastiaansen, Doodgeboren Zoon (levenloos *22-05-1917) [Zoon van V-w] **V-w,2**
Bastiaansen, Doodgeboren Zoon (levenloos *16-12-1930) [Zoon van V-w] **V-w,4**
Baten, Gerardus Antonius (Gerard) (*08-12-1917, †30-08-2003) [Partner van VI-hh] VI-hh; VII-js; VII-jt; VII-ju; VII-jv
Baten, Matthijs (*04-08-1887, †16-07-1977) [Schoonvader van VI-hh] VI-hh

Baten, Matthijs Nicolaas Gerardus (Theo) (*13-03-1943, †11-08-2008) [Nummer VII-jt] **VII-jt**; VIII-dt
Bavel, Johannes van (*13-12-1882) [Schoonvader van VII-c] VII-c
Bavel, Johannes Lambertus van (*16-06-1917, †24-10-1965) [Partner van VII-c] VII-c
Bedaf, Adriana (*16-07-1896, †20-05-1964) [Schoonmoeder van VI-by] VI-by
Beekers, Johanna Adriana Theodora (*18-06-1937) [Partner van VIII-b] VIII-b
Beekman, Maria Johanna (*04-01-1892, †15-10-1974) [Schoonmoeder van VI-hz] VI-hz
Beens, Petronella (*11-04-1897, †1946) [Schoonmoeder van VI-p] VI-p
Beers, Johanna Catharina (*01-12-1891) [Schoonmoeder van VI-dg] VI-dg
Belet, Johannes Maria (*19-02-1938) [Schoonvader van VIII-cy] VIII-cy
Belleter, Adrianus (*20-09-1837, †13-04-1904) [Schoonvader van V-dw] V-dw
Belleter, Johannes (*12-01-1890) [Partner van V-dw] V-dw
Bentvelzen, Wilhelmina Adriana (*1923) [Partner van VI-be] VI-be
Berg, Adriana Cornelia van den (*24-03-1817, †02-02-1891) [Schoonmoeder van IV-g] IV-g
Berg, Christiaan Cornelis van den (*16-09-1914) [Partner van VI-ew] VI-ew
Berg, Cornelis Adrianus Henricus (Kees) van den (*12-11-1949, †28-10-2006) [Partner van VII-v] VII-v; VIII-l; VIII-m
Berg, Henricus Marinus (Harrie) van den (*19-02-1922, †28-07-1975) [Schoonvader van VII-v] VII-v
Berg, Joanna van den (*19-12-1871, †24-05-1935) [Schoonmoeder van V-ac] V-ac
Berg, Maria Elisabeth (Ria) van den (*20-06-1934) [Schoonmoeder van VIII-q] VIII-q
Berg, Sacharias van den (*18-05-1877, †30-09-1945) [Schoonvader van VI-ew] VI-ew
Berg, Wilhelmina Johanna van den (*07-10-1910, †19-06-1986) [Partner van VI-dq] VI-dq; VII-ey; VII-ez; VII-fa; VII-fb; VII-fc
Bergen, Dingena van (*19-12-1886, †01-06-1953) [Schoonmoeder van VI-gm] VI-gm
Bergen, Franciscus van (*13-06-1894, †20-01-1957) [Schoonvader van VI-ik] VI-ik
Bergen, Johanna Dorothea van (*07-08-1921, †12-06-1979) [Partner van VI-ik] VI-ik; VII-lh
Bergen, Pieternella van (*29-11-1817, †17-11-1864) [Schoonmoeder van IV-k] IV-k
Bergh, Adriana Petronella van den (*11-02-1907, †07-11-1982) [Schoonmoeder van VI-jc] VI-jc
Bergh, Anna Maria van den (*20-04-1843, †08-01-1884) [Schoonmoeder van V-bs] V-bs
Bergh, Maria Catharina van den (*27-09-1860) [Schoonmoeder van VI-ei] VI-ei
Bergs, Marinus (*1872) [Getuige bij geboorteaangifte van partner van VI-du] VI-du
Bernaards, Adriana Cornelia (*22-03-1858, †03-05-1931) [Schoonmoeder van V-au] V-au
Bernaards, Antonia (*02-05-1877, †11-03-1917) [Schoonmoeder van VI-ct] VI-ct
Bernaards, Catharina (*20-02-1877, †08-01-1948) [Schoonmoeder van VI-hs] VI-hs
Bernaards, Dingena Anna Maria (*08-02-1894, †04-11-1973) [Partner van V-ch] V-ch; VI-fq; VI-fr; VI-fs; VI-ft; VI-fu; VI-fv
Bernaards, Maria (*20-12-1915, †22-02-2003) [Schoonmoeder van VII-ai] VII-ai
Bernaards, Marijnus (*04-11-1852, †04-01-1928) [Schoonvader van V-ch] V-ch
Bernaards, Petronilla (*15-02-1852, †13-08-1917) III-k
Bernaards, Petrus Bernardus (*24-09-1845, †15-06-1934) [Schoonvader van V-av] V-av
Bernaards, Wilhelmus (*29-09-1884) [Partner van V-av] V-av
Bernaerts, Joanna (~13-09-1782) [Schoonmoeder van III-g] III-g
Bers, Maria Cornelia (Riet) van (*07-10-1921, †19-12-1976) [Schoonmoeder van VII-hb] VII-hb
Besters, Adriana Petronella (*08-04-1927, †21-08-1980) [Partner van V-fc] V-fc
Besters, Adrianus (*13-11-1895, †03-12-1987) [Schoonvader van V-fc] V-fc
Besters, Joanna Cornelia (*24-09-1841, †19-05-1925) [Schoonmoeder van V-dl] V-dl
Besters, Maria Petronella (*23-10-1891) [Schoonmoeder van VII-ah] VII-ah

Bevers, Jaap (*1929) [Partner van VII-ih] VII-ih; VIII-cr; VIII-cs; VIII-ct
Bierbooms, Dominicus Christianus (~13-05-1788, †14-04-1829) [Schoonvader van III-d] III-d
Bierbooms, Marijke (*1935) [Partner van VII-ar] VII-ar
Bierbooms, Petrus Jacobus (*09-04-1912, †14-09-1975) [Schoonvader van VII-et] VII-et
Bierbooms, Sebastiana (*09-12-1813, †12-10-1880) [Partner van III-d] III-d
Bierkens, Sebastianus Marinus (Sjaan) (*09-08-1934, †04-11-2014) [Partner van VII-kk] VII-kk
Biggelaar, Cornelis van den (*15-10-1925) [Schoonvader van VII-bl] VII-bl
Bijl, Neeske Adriana (Nees) de (*±1941) [Partner van VII-bw] VII-bw
Bijl, Pieter de (*1912, †1983) [Schoonvader van VII-bw] VII-bw
Blaaij, Cornelis de (*29-03-1859, †14-12-1940) [Schoonvader van VI-v] VI-v
Blaaij, Johanna Catharina de (*18-07-1906, †13-12-1981) [Partner van VI-v] VI-v; VII-ae
Boden, Leonardus (*06-09-1905, †14-02-1986) [Schoonvader van VI-es] VI-es
Boeren, Dimphna (*13-10-1875, †27-02-1960) [Schoonmoeder van VI-ho] VI-ho
Bogart, Henricus Leonardus van den (*05-10-1876) [Partner van V-cx] V-cx; VI-gm
Bogart, Jacobus Marinus van den (*01-12-1839) [Schoonvader van V-cx] V-cx
Bogart, Jacobus Petrus van den (*28-08-1908, †22-01-1991) [Nummer VI-gm] **VI-gm**; VII-ii
Bogers, Adriaan (*30-07-1890) [Partner van VI-bi] VI-bi; VII-bv
Bogers, Anna Helena (*17-10-1907, †19-01-1998) [Schoonmoeder van V-ev] V-ev
Bogers, Dimphna (Dien) (*29-05-1916) [Schoonmoeder van VII-ck] VII-ck
Bogers, Dingeman (*22-05-1850, †14-05-1932) [Schoonvader van V-db] V-db
Bogers, Elisabeth (*21-11-1896, †05-07-1980) [Schoonmoeder van VI-ch] VI-ch
Bogers, Elizabet (*18-06-1891, †29-02-1976) [Schoonmoeder van VI-hh] VI-hh
Bogers, Frans Pieter (*07-10-1844, †31-08-1932) [Getuige bij geboorteaangifte van partner van VI-at] VI-at
Bogers, Geertruda Cornelia (Truus) (*19-01-1917, †02-12-1995) [Schoonmoeder van VII-kn] VII-kn
Bogers, Geertruda Johanna (*27-04-1937, †08-10-2015) [Nummer VII-bv] **VII-bv**; VIII-x; VIII-y; VIII-z; VIII-aa; VIII-ab
Bogers, Gertrudis (*18-10-1845, †03-11-1933) [Schoonmoeder van V-bp] V-bp
Bogers, Jacoba Dimphna (*24-11-1910, †21-05-1985) [Schoonmoeder van VII-hi] VII-hi
Bogers, Jacobus Gommarus Matheus Maria (Sjaak) (*25-10-1896, †11-12-1981) [Schoonvader van VII-ha] VII-ha
Bogers, Jan Gerardus (*24-09-1861, †21-07-1945) [Schoonvader van VI-bi] VI-bi
Bogers, Joanna Catharina (*29-01-1881, †09-03-1955) [Partner van V-db] V-db; VI-hb; VI-hc; VI-hd
Bogers, Johanna (*11-10-1832, †03-12-1901) [Schoonmoeder van III-l] III-l
Bogers, Louisa (*25-06-1916, †29-05-2007) [Schoonmoeder van VII-cp] VII-cp
Bogers, Maria Elisabeth (*27-05-1854) [Schoonmoeder van V-bm] V-bm
Bogers, Maria Elizabet (*15-05-1850) [Schoonmoeder van V-bk] V-bk
Bogers, Petrus Cornelus Maria (Piet) (*07-11-1930, †05-11-2012) [Partner van VII-ha] VII-ha; VIII-ci
Bogert, Michael Franciscus (Sjel) van den (*21-06-1924, †25-07-2010) VI-dt
Boij, Gust (*±1904) [Partner van VI-y] VI-y
Bolus, Maria Catharina (*01-02-1842) [Schoonmoeder van V-bv] V-bv
Bommel, Elisabeth van (*13-11-1867) [Schoonmoeder van VI-am] VI-am
Bommel, Helena van (*05-07-1838, †22-01-1927) [Schoonmoeder van V-q] V-q
Bont, Antonius de (*22-04-1922, †11-01-1993) [Schoonvader van VII-by] VII-by
Boogaart, Adrianus Hubertus (*30-03-1902, †05-10-1970) [Schoonvader van VI-gz] VI-gz

Boogaart, Johanna Adriana (*14-09-1930) [Partner van VI-gz] VI-gz; VII-jg; VII-jh; VII-ji; VII-jj
Boogaart, Tiny van den (*1939, †11-08-2017) [Partner van VII-l] VII-l
Boom, Adriana Waltera Theresia van der (*12-01-1929) [Dochter van VI-gl] **VI-gl,1**
Boom, Anna van den (*13-02-1861, †18-05-1940) [Schoonmoeder van VI-ej] VI-ej
Boom, Antonetta Jacoba van den (*10-01-1916, †11-06-1980) [Schoonmoeder van VII-ex] VII-ex
Boom, Cornelia Johanna Theresia van der (*24-08-1931, †28-08-2005) [Nummer VII-ih] **VII-ih**; VIII-cr; VIII-cs; VIII-ct
Boom, Jacobus Maria van der (*11-08-1935) [Zoon van VI-gl] **VI-gl,3**
Boom, Johannes Cornelis van den (*01-01-1854, †09-01-1927) [Schoonvader van VI-ag] VI-ag
Boom, Petrus van der (*07-08-1891, †15-06-1946) [Partner van VI-ag] VI-ag
Boom, Waltherus Johannes van der (*09-03-1905) [Partner van VI-gl] VI-gl; VII-ih
Boom, Wouter van der (*30-03-1880, †01-09-1936) [Schoonvader van VI-gl] VI-gl
Boonen, Marie José Antoinette (*08-05-1918) [Schoonmoeder van VII-gf] VII-gf
Bosch, Johannes van den (*16-06-1920, †05-07-1983) [Partner van VI-gx] VI-gx
Bosch, Marinus van den (*1904) [Partner van V-cl] V-cl
Bosch, Wilhelmus van den (*21-11-1890) [Schoonvader van VI-gx] VI-gx
Bosmans, Adriana (*29-06-1873, †30-12-1935) [Schoonmoeder van VI-h] VI-h
Bosmans, Catharina Johanna (*15-09-1916) [Dochter van V-cz] **V-cz,1**
Bosmans, Elizabet (*27-02-1879, †30-09-1916) [Partner van V-db] V-db
Bosmans, Johanna Cornelia (*03-10-1920) [Nummer VI-gr] **VI-gr**
Bosmans, Kornelis (*14-07-1870, †01-10-1958) [Partner van V-cz] V-cz; VI-gq; VI-gr
Bosmans, Petrus (*01-11-1833, †11-02-1912) [Schoonvader van V-cz] [Schoonvader van V-db] V-cz; V-db
Bosmans, Petrus (*06-09-1917) [Nummer VI-gq] **VI-gq**; VII-il; VII-im; VII-in
Bosters, Anna Catharina (*17-07-1911, †29-01-1985) [Schoonmoeder van VII-jo] VII-jo
Bosters, Johannes (*12-08-1903, †25-02-1997) [Schoonvader van VI-gf] VI-gf
Bosters, Laurina (*17-04-1867, †14-07-1935) [Schoonmoeder van VI-dz] VI-dz
Bosters, Maria Adriana (*16-09-1945) [Partner van VI-gf] VI-gf
Bosters, Wilhelmus Cornelis (*25-08-1896, †30-04-1978) [Schoonvader van VII-hh] VII-hh
Bouwens, Joanna Petronilla (*05-07-1871) [Schoonmoeder van VI-an] VI-an
Boven, Sebastiana van (*05-08-1832) [Schoonmoeder van IV-ac] IV-ac
Braat, Johanna Maria (*1895) [Schoonmoeder van VI-hv] VI-hv
Brand, Dingena van den (*26-08-1870) [Schoonmoeder van IV-ai] IV-ai
Brands, Cornelia (*05-05-1859, †16-02-1896) [Partner van IV-n] IV-n; V-aq
Brands, Petrus (*01-10-1827, †26-09-1913) [Schoonvader van IV-n] IV-n
Bras, Francina (*06-10-1903, †13-08-1979) [Partner van VI-z] VI-z; VII-af
Bras, Gerhardus (*08-08-1875) [Schoonvader van VI-z] VI-z
Breemen, Maria Antonia van (*31-05-1840, †24-08-1878) [Schoonmoeder van V-cx] V-cx
Brocatus, Antonius (*23-06-1915, †09-05-1998) [Partner van VI-gu] VI-gu; VII-is
Brocatus, Marinus (*02-03-1878, †20-10-1966) [Schoonvader van VI-gu] VI-gu
Brocatus, Martinus (Maarten) (*22-11-1916, †15-08-1977) [Schoonvader van VII-jc] VII-jc
Broek, Anna Cornelia van den (*15-07-1887, †13-03-1927) [Schoonmoeder van VI-en] VI-en
Broek, Antonia van den (*17-08-1908, †17-08-2000) [Schoonmoeder van VII-iv] VII-iv
Broekhoven, Adriana van (~08-07-1792, †17-01-1861) [Schoonmoeder van III-h] III-h
Broekhoven, Adrianus van (*29-01-1850, †13-03-1932) [Schoonvader van VI-ej] VI-ej
Broekhoven, Adrianus Cornelis van (*23-12-1941) [Nummer VII-gl] **VII-gl**

Broekhoven, Anna Cornelia van (*25-02-1899, †20-04-1968) [Schoonmoeder van VI-ev] VI-ev
Broekhoven, Catharina van (*08-08-1818, †14-04-1891) [Partner van III-h] III-h; IV-aa; IV-ab; IV-ac; IV-ad; IV-ae
Broekhoven, Cornelia van (*05-06-1876) [Schoonmoeder van VI-z] VI-z
Broekhoven, Henricus Adrianus (Harrie) van (*25-07-1913, †03-12-1977) [Partner van VI-ht] VI-ht; VII-kw; VII-kx; VII-ky; VII-kz
Broekhoven, Johanna van (*01-11-1841, †14-02-1913) [Schoonmoeder van V-c] V-c
Broekhoven, Johannes Marinus Jesef Maria (Jan) van (*19-05-1944, †11-06-1995) [Nummer VII-ky] **VII-ky**
Broekhoven, Maria Elisabeth Catharina Dirckx (Marlies) van (*26-03-1949, †26-05-1954) [Dochter van VI-ht] **VI-ht,4**
Broekhoven, Marinus (Marijn) van (*28-08-1872, †16-04-1935) [Schoonvader van VI-ht] VI-ht
Broekhoven, Petrus van (*11-11-1905, †11-11-1989) [Partner van VI-ej] VI-ej; VII-gl; VII-gm
Broekhoven, Wilhelmus Petrus van (*23-12-1941) [Nummer VII-gm] **VII-gm**
Broeren, Cornelis (Kees) (*1927, †25-09-2010) [Partner van VII-aq] VII-aq
Broeren, Johanna [Schoonmoeder van V-eq] V-eq
Brooijmans, Jacobus Adrianus Madeleine (*13-02-1924) [Schoonvader van VIII-s] VIII-s
Broos, Adriaan (*22-11-1872) [Nummer V-j] **V-j**
Broos, Adrianus (*01-09-1850, †15-11-1881) [Nummer IV-f] **IV-f**; V-q
Broos, Anna Maria (*02-01-1857, †20-03-1929) [Nummer IV-h] **IV-h**; V-w; V-x; V-y; V-z
Broos, Anna Maria (*31-07-1876, †30-04-1880) [Dochter van IV-d] **IV-d,5**
Broos, Anna Maria (*30-06-1913) [Dochter van V-j] **V-j,5**
Broos, Catharina (*22-08-1847, †01-12-1857) [Dochter van III-b] **III-b,4**
Broos, Cornelia Johanna Maria Cometa (*19-05-1910, †08-10-1986) [Dochter van V-m] **V-m,1**
Broos, Cornelis (*07-05-1918, †27-12-2004) [Schoonvader van VII-iy] VII-iy
Broos, Doodgeboren Zoon (levenloos *18-12-1882) [Zoon van IV-d] **IV-d,8**
Broos, Elizabet (*24-08-1825, †23-07-1904) [Schoonmoeder van V-d] V-d
Broos, Geertrui (*28-04-1879, †20-03-1881) [Dochter van IV-d] **IV-d,6**
Broos, Jacobus (*17-02-1897, †30-10-1978) [Schoonvader van VII-ac] VII-ac
Broos, Jan Marijn (*19-11-1883, †02-08-1955) [Nummer V-m] **V-m**; VI-r; VI-s
Broos, Joanna (*24-09-1844, †28-10-1927) [Nummer IV-e] **IV-e**; V-n; V-o; V-p
Broos, Johanna Maria Elisabeth (Jo) (*10-09-1920, †27-09-1996) [Nummer VI-s] **VI-s**; VII-x; VII-y; VII-z
Broos, Johanna Petronella Maria (*11-03-1900, †20-08-1991) [Dochter van V-i] **V-i,1**
Broos, Johanna Petronella Maria (*27-08-1903) [Dochter van V-j] **V-j,1**
Broos, Johanna Petronella Maria (*10-08-1912, †04-09-1913) [Dochter van V-m] **V-m,2**
Broos, Johannes (Jan) (*07-09-1841, †22-05-1917) [Nummer IV-d] **IV-d**; V-i; V-j; V-k; V-l; V-m
Broos, Johannes Marinus Mobilius (*01-08-1915, †27-08-1981) [Zoon van V-m] **V-m,4**
Broos, Johannes Wilhelmus Marinus Cornelis (*31-05-1905) [Zoon van V-j] **V-j,2**
Broos, Maria (*17-02-1881, †25-09-1957) [Nummer V-l] **V-l**; VI-l; VI-m; VI-n; VI-o; VI-p; VI-q
Broos, Maria Adriana Cornelia (*13-09-1937) [Partner van VII-ac] VII-ac
Broos, Maria Catharina (~31-01-1784, †12-10-1863) [Schoonmoeder van III-c] III-c
Broos, Maria Cornelia (*13-06-1878, †29-11-1960) [Nummer V-q] **V-q**; VI-z; VI-aa
Broos, Maria Elisabeth (*24-09-1924) [Dochter van V-m] **V-m,6**
Broos, Maria Geertruida (*29-09-1908) [Dochter van V-j] **V-j,3**
Broos, Maria Petronella (*10-08-1874) [Nummer V-k] **V-k**
Broos, Maria Petronella (*30-05-1902, †31-08-1902) [Dochter van V-i] **V-i,2**

Broos, Marijnis Pieterse (~31-07-1716, †07-12-1792) [Getuige bij doop van partner van III-b] III-b
Broos, Marinus Johannes (*07-07-1910) [Zoon van V-j] **V-j,4**
Broos, Petronella Theresia Janneke Maria (*05-09-1915) [Dochter van V-j] **V-j,6**
Broos, Petronilla (*09-04-1840, †16-06-1930) [Nummer IV-c] **IV-c**; V-c; V-d; V-e; V-f; V-g; V-h
Broos, Petrus (~24-02-1751, †13-11-1813) [Schoonvader van III-b] III-b
Broos, Petrus (Pieter) (*27-09-1871, †24-07-1933) [Nummer V-i] **V-i**
Broos, Petrus (*28-12-1880) [Zoon van IV-f] **IV-f,3**
Broos, Petrus Johannes (*05-06-1879) [Zoon van IV-f] **IV-f,2**
Broos, Petrus Johannes Adrianus (*10-03-1914) [Nummer VI-r] **VI-r**
Broos, Petrus Marinus (*06-09-1869, †21-01-1870) [Zoon van IV-d] **IV-d,1**
Broos, Pieter (~13-10-1808, †23-02-1875) [Partner van III-b] III-b; IV-c; IV-d; IV-e; IV-f; IV-g; IV-h
Broos, Wilhelmina (*15-01-1854, †08-11-1926) [Nummer IV-g] **IV-g**; V-r; V-s; V-t; V-u; V-v
Broosus, Anna Catharina (*21-11-1902, †31-07-1985) [Partner van VI-gk] VI-gk
Broosus, Petrus Gerardus (*18-03-1876, †02-02-1934) [Schoonvader van VI-gk] VI-gk
Brouwers, Adriana Cornelia (*31-10-1906, †11-01-1991) [Nummer VI-bq] **VI-bq**
Brouwers, Andries (*10-01-1826, †29-08-1905) [Schoonvader van V-ao] V-ao
Brouwers, Antonius (Ton) [Zoon van VI-gw] **VI-gw,1**
Brouwers, Elisabeth (Bet) (*20-09-1881, †27-09-1971) [Schoonmoeder van V-as] V-as
Brouwers, Franciscus Adrianus (*01-01-1864) [Schoonvader van VI-gw] VI-gw
Brouwers, Helena (*01-11-1838, †12-03-1909) [Schoonmoeder van V-bd] V-bd
Brouwers, Helena (*18-10-1908) [Nummer VI-br] **VI-br**
Brouwers, Hubertus (Bert) [Zoon van VI-gw] **VI-gw,2**
Brouwers, Jacobus [Zoon van VI-gw] **VI-gw,3**
Brouwers, Johannes Cornelis (*28-03-1883) [Partner van V-ao] V-ao; VI-bq; VI-br
Brouwers, Josephus Johannes Maria [Schoonvader van VI-iy] VI-iy
Brouwers, Leonardus Adrianus (*14-02-1910, †02-06-1910) [Zoon van V-ao] **V-ao,3**
Brouwers, Maria Adriana (*27-02-1889, †11-05-1965) [Schoonmoeder van VI-fh] [Schoonmoeder van VI-bv] VI-bv; VI-fh
Brouwers, Maria Elisabeth (*1919) [Partner van VII-gk] VII-gk
Brouwers, Marinus Gerardus (*18-02-1903, †14-12-1972) [Partner van VI-gw] VI-gw
Brouwers, Marinus Johannes (*30-09-1916, †22-02-1977) [Partner van VI-s] VI-s; VII-x; VII-y; VII-z
Brouwers, Michiel (Giel) (*18-01-1928, †26-06-2001) [Schoonvader van VII-lb] VII-lb
Brouwers, Petronella (Nellie) [Dochter van VI-gw] **VI-gw,4**
Brouwers, Petrus Adrianus (*15-08-1890) [Schoonvader van VI-s] VI-s
Brouwers, Toke [Dochter van VI-gw] **VI-gw,5**
Brugmans, Anna Maria [Schoonmoeder van VI-s] VI-s
Brugmans, Geertrui (*03-06-1870, †14-10-1939) [Partner van V-i] V-i
Brugmans, Kornelis (*03-11-1819) [Schoonvader van V-i] V-i
Bruijn, Adriaan Christiaan de (*13-10-1887, †08-09-1970) [Schoonvader van VI-fi] VI-fi
Bruijn, Adriana de (*15-04-1875, †27-10-1961) [Schoonmoeder van VI-t] VI-t
Bruijn, Adriana Maria de (*26-12-1878) [Nummer V-cx] **V-cx**; VI-gl; VI-gm
Bruijn, Adriana Maria de (*03-01-1909) [Dochter van V-cw] **V-cw,2**
Bruijn, Adrianus de (*17-04-1880, †28-05-1881) [Zoon van IV-z] **IV-z,3**
Bruijn, Adrianus de (*07-11-1881, †14-11-1881) [Zoon van IV-z] **IV-z,4**
Bruijn, Adrianus de (*27-02-1908, †27-04-1987) [Nummer VI-v] **VI-v**; VII-ae
Bruijn, Antonia Adriana Johanna Maria de (*27-08-1902) [Dochter van V-p] **V-p,3**
Bruijn, Catharina de (*28-09-1845, †13-02-1924) [Partner van III-j] III-j; IV-af
Bruijn, Catharina de (*03-12-1845, †23-08-1927) [Schoonmoeder van V-dd] V-dd

Bruijn, Cornelis Petrus de (*19-06-1901) [Zoon van V-p] **V-p,2**
Bruijn, Cornelis Petrus de (*26-10-1937, †15-09-1939) [Zoon van VI-v] **VI-v,2**
Bruijn, Franciscus (Frans) de (*01-08-1929, †28-12-2017) [Partner van VII-kj] VII-kj; VIII-ec
Bruijn, Geertrui de (*26-10-1883, †08-08-1884) [Dochter van IV-z] **IV-z,5**
Bruijn, Hendrika de (*21-12-1889) [Schoonmoeder van VI-fa] VI-fa
Bruijn, Jacobus de (*20-09-1811, †02-04-1899) [Schoonvader van III-j] III-j
Bruijn, Johanna de (*16-06-1886, †19-04-1887) [Dochter van IV-z] **IV-z,6**
Bruijn, Johanna de (*30-06-1916) [Dochter van V-p] **V-p,7**
Bruijn, Johanna Adriana de (*28-02-1907) [Dochter van V-cw] **V-cw,1**
Bruijn, Johanna Maria de (*08-10-1910, †20-09-1984) [Nummer VI-w] **VI-w**
Bruijn, Johannes de (*01-03-1811, †02-08-1851) [Schoonvader van IV-z] IV-z
Bruijn, Johannes de (*22-12-1876) [Nummer V-cw] **V-cw**
Bruijn, Laurina de (*08-02-1885, †06-11-1970) [Partner van V-dc] V-dc; VI-he; VI-hf; VI-hg; VI-hh; VI-hi; VI-hj; VI-hk
Bruijn, Maria Cornelia de (*20-04-1872, †26-02-1929) [Nummer V-n] **V-n**; VI-t; VI-u
Bruijn, Marijn de (*13-12-1875) [Nummer V-p] **V-p**; VI-x; VI-y
Bruijn, Petronella de (*18-09-1848) [Schoonmoeder van V-af] V-af
Bruijn, Petronella de (*09-02-1876, †18-01-1927) [Schoonmoeder van VI-bo] [Schoonmoeder van VI-bp] VI-bo; VI-bp
Bruijn, Petronella de (*08-06-1904) [Nummer VI-gl] **VI-gl**; VII-ih
Bruijn, Petronilla Johanna Maria (Nel) de (*26-05-1910, †28-03-1996) [Nummer VI-y] **VI-y**
Bruijn, Petrus de (*05-06-1840, †09-11-1921) [Partner van IV-z] IV-z; V-cw; V-cx
Bruijn, Petrus (Pieter) de (*11-11-1857, †07-11-1942) [Schoonvader van V-dc] V-dc
Bruijn, Petrus Adrianus de (*19-06-1904) [Zoon van V-o] **V-o,1**
Bruijn, Petrus Cornelis de (*20-04-1900, †14-06-1900) [Zoon van V-p] **V-p,1**
Bruijn, Petrus Johannes de (*03-10-1903, †06-03-1986) [Nummer VI-x] **VI-x**
Bruijn, Petrus Johannes de (*22-08-1923, †17-11-1997) [Partner van VI-fi] VI-fi; VII-ho
Bruijn, Petrus Johannes Cornelis de (*31-12-1913) [Zoon van V-cw] **V-cw,3**
Bruijn, Pieter de (*05-03-1839, †07-05-1907) [Partner van IV-e] IV-e; V-n; V-o; V-p
Bruijn, Wilhelmus Cornelis de (*30-03-1936, †05-06-2005) [Nummer VII-ae] **VII-ae**
Bruijn, Wilhelmus Petrus de (*29-01-1907) [Zoon van V-p] **V-p,5**
Bruijn, Willem de (~24-06-1784, †07-09-1861) [Schoonvader van IV-e] IV-e
Bruijn, Willem de (*29-07-1873, †18-09-1945) [Nummer V-o] **V-o**; VI-v; VI-w
Bruijns, Hendrikus Marinus (*19-04-1880, †28-10-1966) [Schoonvader van VI-ca] VI-ca
Bruijns, Johanna Christina (*15-10-1908, †18-08-1989) [Partner van VI-ca] VI-ca; VII-ci; VII-cj
Bruijs, Maria Elisabeth (*31-01-1881, †30-10-1944) [Schoonmoeder van V-cg] V-cg
Bruin, Daniel (Daan) de (*14-03-1892) [Schoonvader van VII-fa] VII-fa
Bruin, Daniël (Daan) de (*12-03-1951, †25-03-2001) VII-kn
Bruin, Jacoba Antonia de (*01-02-1938) [Nummer VII-ft] **VII-ft**
Bruin, Jacobus de (*29-04-1939) [Partner van VII-fa] VII-fa
Bruin, Petrus Adrianus de (*20-09-1912, †26-10-1989) [Partner van VI-dv] VI-dv; VII-fs; VII-ft; VII-fu; VII-fv
Bruin, Petrus Adrianus de (*08-04-1946, †27-07-1981) [Zoon van VI-dv] **VI-dv,6**
Bruin, Wilhelmina de (*12-09-1847, †11-03-1930) [Schoonmoeder van V-n] V-n
Bruin, Wilhelmus de (*11-08-1884) [Schoonvader van VI-dv] VI-dv
Bruin, Wilhelmus (Wim) de (*17-06-1936) [Nummer VII-fs] **VII-fs**; VIII-bo
Brusselaars, Adriana Wilhelmina (*25-01-1909, †07-07-1978) [Nummer VI-dh] **VI-dh**
Brusselaars, Adrianus Christianus (*28-01-1921, †03-06-1946) [Nummer VI-dm] **VI-dm**; VII-eu; VII-ev
Brusselaars, Anna Cornelia (Corry) (*08-01-1931, †01-09-2019) [Nummer VII-eo] **VII-eo**

Brusselaars, Cornelia Lucia (*28-09-1915) [Nummer VI-dk] **VI-dk**
Brusselaars, Cornelis (*07-11-1906, †01-02-1968) [Nummer VI-dg] **VI-dg**; VII-en
Brusselaars, Gerardus (*06-01-1885, †08-06-1965) [Partner van V-bf] V-bf; VI-dg; VI-dh; VI-di; VI-dj; VI-dk; VI-dl; VI-dm
Brusselaars, Helena Hendrica (Rika) (*21-01-1922, †16-05-2023) [Schoonmoeder van VII-bx] VII-bx
Brusselaars, Johanna Wilhelmina (*19-01-1901, †15-04-1981) [Schoonmoeder van VI-bs] VI-bs
Brusselaars, Johannes Petrus (Jan) (*09-08-1918, †22-12-1984) [Schoonvader van VII-bf] VII-bf
Brusselaars, Kornelius (*12-12-1848, †11-05-1915) [Schoonvader van V-bf] V-bf
Brusselaars, Lucia (*16-06-1912) [Schoonmoeder van VII-eu] VII-eu
Brusselaars, Maria (*04-01-1939, †02-12-1991) [Nummer VII-eq] **VII-eq**; VIII-ay; VIII-az
Brusselaars, Marinus (*12-01-1908, †01-03-1908) [Zoon van V-bf] **V-bf,2**
Brusselaars, Marinus (*12-03-1911, †05-11-1991) [Nummer VI-di] **VI-di**; VII-eo; VII-ep; VII-eq
Brusselaars, Petronella (Nel) (*09-08-1956, †18-02-1994) [Partner van VII-bf] VII-bf
Brusselaars, Sebastianus (*21-08-1912, †07-10-1995) [Nummer VI-dj] **VI-dj**; VII-er; VII-es; VII-et
Brusselaars, Wilhelmina (*26-01-1918, †08-03-1965) [Nummer VI-dl] **VI-dl**
Buermans, Adrianus G.c.m. (Eddy) (*07-01-1957, †23-06-2017) [Nummer VII-dh] **VII-dh**
Buermans, Christiaan Gerardus (*06-08-1927, †11-12-1991) [Partner van VI-cn] VI-cn; VII-df; VII-dg; VII-dh; VII-di
Buermans, Jacobus (*06-04-1903, †26-04-1968) [Schoonvader van VI-cn] VI-cn
Buijk, Adrianus (*19-04-1873) [Schoonvader van VI-ac] VI-ac
Buijk, Adrianus Petrus Johannes (*16-02-1935) [Zoon van VI-ac] **VI-ac,1**
Buijk, Anna Maria (*15-09-1904) [Partner van VI-g] VI-g; VII-h
Buijk, Antonius (*30-08-1900, †29-11-1981) [Partner van VI-ac] VI-ac
Buijk, Engelbertus (*05-06-1901, †10-06-1986) [Partner van VI-hq] VI-hq; VII-ks
Buijk, Johannes (*09-07-1868, †22-05-1946) [Schoonvader van VI-hq] [Schoonvader van VI-g] VI-g; VI-hq
Buijk, Johannes (*25-05-1934, †04-06-1997) [Zoon van VI-hq] **VI-hq,1**
Buijs, Cornelis (*13-03-1860, †16-04-1940) [Schoonvader van V-bw] V-bw
Buijs, Hendrika Adriana (*24-05-1889, †07-04-1980) [Partner van V-bw] V-bw; VI-fh; VI-fi; VI-fj; VI-fk
Buijs, Maria Petronella (*17-06-1896, †08-05-1965) [Schoonmoeder van VII-eq] VII-eq
Buijsen, Johannes Franciscus (*21-09-1919) [Schoonvader van VII-t] VII-t
Burg, Remco van den (*17-02-1977, †08-04-2003) [Zoon van VIII-d] **VIII-d,1**
Burgt, Adrianus van der (*1875) [Schoonvader van VI-dn] VI-dn
Burgt, Maria Hubertina van der (*15-11-1900, †25-06-1985) [Partner van VI-dn] VI-dn
Burremans, Franciscus (*25-02-1913, †26-06-1983) [Partner van V-er] V-er
Burremans, Jacobus (*1874) [Schoonvader van V-er] V-er
Buuron, Adriaan (*30-12-1876) [Partner van V-dk] V-dk
Buuron, Adriana Maria (*02-02-1912) [Dochter van V-cy] **V-cy,8**
Buuron, Antony Jacobus (Toon) (*19-08-1874, †03-08-1940) [Schoonvader van V-ay] V-ay
Buuron, Catharina (*12-03-1902) [Dochter van V-cy] **V-cy,2**
Buuron, Catharina Adriana (*08-09-1904) [Nummer VI-go] **VI-go**; VII-ij; VII-ik
Buuron, Cornelia (*11-04-1913) [Dochter van V-cy] **V-cy,9**
Buuron, Dina Maria (*22-03-1916) [Dochter van V-cy] **V-cy,10**
Buuron, Doris Johannes (*23-01-1923) [Zoon van V-cy] **V-cy,12**
Buuron, Dorothea Johanna (Door) (*21-04-1898, †13-02-1955) [Partner van V-ay] V-ay; VI-cc; VI-cd; VI-ce; VI-cf; VI-cg; VI-ch; VI-ci; VI-cj; VI-ck

Buuron, Johanna (*19-07-1907) [Nummer VI-gp] **VI-gp**
Buuron, Johannes (Jan) (*10-11-1878) [Partner van V-cy] V-cy; VI-gn; VI-go; VI-gp
Buuron, Johannes Jacobus (*15-08-1925, †31-08-1925) [Zoon van V-cy] **V-cy,13**
Buuron, Maria Theodora (*25-08-1901) [Dochter van V-cy] **V-cy,1**
Buuron, Marijn (*24-01-1838, †01-09-1905) [Schoonvader van V-dk] [Schoonvader van V-cy] V-cy; V-dk
Buuron, Marinus Petrus (*31-10-1905) [Zoon van V-cy] **V-cy,5**
Buuron, Petronella Maria (*15-08-1909) [Dochter van V-cy] **V-cy,7**
Buuron, Petrus Johannes (*23-05-1917) [Zoon van V-cy] **V-cy,11**
Buuron, Theodora Maria (*20-01-1903, †10-12-1983) [Nummer VI-gn] **VI-gn**
Campenhout, Thomas Ludovicus van (*19-08-1926, †23-03-2008) [Schoonvader van VII-ja] VII-ja
Capelle, Jan van (*1852) [Schoonvader van V-aq] V-aq
Cappelle, Adriana van (*27-07-1891, †01-01-1983) [Partner van V-aq] V-aq; VI-bt; VI-bu; VI-bv
Claassens, Gerardus Hendricus Adrianus Maria (*05-10-1937, †11-02-1969) [Partner van VII-ks] VII-ks
Claessens, Albert Franciscus Jacobus (*24-07-1898, †23-10-1982) [Schoonvader van VI-fs] VI-fs
Claessens, Albert Hendrikus Maria (*17-11-1929) [Partner van VI-fs] VI-fs
Clarijs, Cornelia (*20-05-1894, †08-04-1972) [Schoonmoeder van VI-ay] VI-ay
Cloots, Johanna Catharina (*14-05-1903) [Schoonmoeder van VI-ha] VI-ha
Coppens, Andries (*05-12-1890, †05-10-1953) [Schoonvader van VI-cd] VI-cd
Coppens, Cornelis (*26-06-1846, †05-10-1917) [Schoonvader van V-p] V-p
Coppens, Johanna Cornelia (*30-03-1875) [Partner van V-p] V-p; VI-x; VI-y
Coppens, Riet [Partner van VII-s] VII-s
Coppens, Walterus (Wout) (*05-06-1924, †02-09-1999) [Partner van VI-cd] VI-cd; VII-co
Couwenberg, Cornelus (*1911) [Partner van VI-ba] VI-ba
Couwenberg, Franciscus [Schoonvader van VI-ba] VI-ba
Crevecoeur, Maria [Schoonmoeder van III-i] III-i
Crom, Jacoba Maria de (*30-08-1906, †05-07-2002) [Schoonmoeder van VII-ew] VII-ew
Crom, Jacobus de (*09-08-1858, †09-01-1936) [Schoonvader van VI-gi] VI-gi
Crom, Johanna de (*06-01-1893, †25-12-1965) [Partner van VI-gi] VI-gi
Crom, Johannes Cornelis de (*20-03-1894, †07-09-1977) [Schoonvader van VII-af] VII-af
Crom, Leonardus Petrus de (*10-04-1924) [Partner van VII-af] VII-af
Crom, Maria Johanna de (*24-12-1923) [Schoonmoeder van VII-v] VII-v
Crugten, Carolus Alphonsus Maria (Charel) van (*06-05-1944, †16-06-2023) [Partner van VII-ax] VII-ax; VIII-t
Crusio, Isabella (*04-05-1871, †22-10-1927) [Schoonmoeder van VI-do] VI-do
Dam, Antonius Hubertus (*20-05-1918, †19-01-2001) [Schoonvader van VII-jt] VII-jt
Dam, Maria Catharina (*30-04-1909, †06-10-2001) [Partner van VI-ae] VI-ae; VII-aj; VII-ak; VII-al; VII-am; VII-an
Dam, Marinus (*29-07-1868, †14-03-1951) [Schoonvader van VI-ae] VI-ae
Danen, Catharina Anna (To) (*28-05-1920, †18-05-2007) [Schoonmoeder van VI-ix] VI-ix
Deckers, Jacoba (*10-02-1842, †16-08-1893) [Schoonmoeder van IV-af] IV-af
Deelen, Helena Maria Cornelia (*10-06-1933) [Schoonmoeder van VI-jl] VI-jl
Deijkers, Antonia [Partner van VI-bg] VI-bg; VII-bu
Dekker, Jacobus [Schoonvader van VI-ed] VI-ed
Dekker, Maria Geertruida (*02-11-1913, †01-07-2001) [Partner van VI-ed] VI-ed; VII-ge; VII-gf; VII-gg; VII-gh; VII-gi; VII-gj
Dekkers, Adriana [Schoonmoeder van VII-kt] VII-kt

Dekkers, Adriana Cornelia (*13-06-1891, †16-12-1975) [Schoonmoeder van VI-cs] VI-cs
Dekkers, Anna Wilhelmina (*31-10-1847, †23-04-1933) [Schoonmoeder van V-w] V-w
Dekkers, Catharina (*30-07-1825, †03-10-1882) [Partner van III-c] III-c; IV-i; IV-j
Dekkers, Cornelia Maria (*14-08-1871) [Schoonmoeder van V-by] V-by
Dekkers, Gerardus Johannes (*04-10-1901, †13-02-1975) [Schoonvader van VI-fj] VI-fj
Dekkers, Godefridus Martens (~26-08-1798, †07-10-1886) [Schoonvader van III-c] III-c
Delahaut, Louisa (*14-07-1925, †08-09-1977) [Schoonmoeder van VII-ho] VII-ho
Delhez, Adriana Elisabeth (Jaantje) (*29-05-1933, †22-06-2018) [Nummer VI-cn] **VI-cn**; VII-df; VII-dg; VII-dh; VII-di
Delhez, Adrianus (Ad) (*20-01-1923, †12-01-1999) [Nummer VI-cl] **VI-cl**; VII-dd; VII-de
Delhez, Cornelis (Kees) (*25-08-1932, †11-01-2009) [Nummer VII-ik] **VII-ik**; VIII-cv
Delhez, Doodgeboren Zoon (levenloos *08-07-1918) [Zoon van V-az] **V-az,1**
Delhez, Jacobus (Ko) (*23-11-1893, †08-05-1979) [Partner van V-az] V-az; VI-cl; VI-cm; VI-cn
Delhez, Jacobus (*05-09-1903, †26-03-1982) [Partner van VI-go] VI-go; VII-ij; VII-ik
Delhez, Jacobus Laurentius (Carlo) (*12-06-1967, †17-10-2015) [Zoon van VII-ik] **VII-ik,2**
Delhez, Johannes (Jan) (*14-01-1871) [Schoonvader van VI-go] VI-go
Delhez, Johannes (*13-09-1923) [Zoon van VI-go] **VI-go,1**
Delhez, Lambertus (*02-02-1926) [Zoon van VI-go] **VI-go,3**
Delhez, Marinus Cornelis (Marijn) (*29-08-1869, †05-11-1946) [Schoonvader van V-az] V-az
Delhez, Marinus Cornelis (*30-07-1920, †03-09-1920) [Zoon van V-az] **V-az,2**
Delhez, Marinus Cornelis (*24-02-1928, †29-03-1993) [Nummer VI-cm] **VI-cm**
Delhez, Marinus Peters (*17-12-1924) [Nummer VII-ij] **VII-ij**
Delhez, Petrus (*02-05-1928) [Partner van VII-ki] VII-ki
Delhez, Petrus Johannes (*02-05-1928) [Zoon van VI-go] **VI-go,4**
Delhez, Theodorus (*20-01-1930) [Zoon van VI-go] **VI-go,5**
Demmers, Cornelia Petronella Adriana (*24-03-1937) [Schoonmoeder van VIII-as] VIII-as
Demmers, Johanna (*12-01-1898) [Schoonmoeder van VII-ik] VII-ik
Denisse, Johanna (*24-06-1893, †09-10-1991) [Schoonmoeder van VI-ff] VI-ff
Denissen, Cornelia (*15-05-1886, †24-03-1965) [Schoonmoeder van VI-ef] VI-ef
Denissen, Johanna Antonia (*31-05-1917, †25-02-2007) [Schoonmoeder van VI-cq] VI-cq
Dessel, Cornelia Adriana (Corry) van (*01-08-1936, †22-11-1993) [Nummer VII-ha] **VII-ha**; VIII-ci
Dessel, Johannes van (*07-11-1875) [Schoonvader van VI-ep] VI-ep
Dessel, Johannes van (*11-08-1913, †06-10-1981) [Partner van VI-ep] VI-ep; VII-ha
Dessel, Johannes Josephus (Jan) van (*01-12-1916, †24-12-2000) [Schoonvader van VII-bk] VII-bk
Deuzing, Leonardus (*1902) [Partner van V-ck] V-ck
Dielens, Elisabeth (*06-09-1906, †03-03-1997) [Schoonmoeder van VI-cf] VI-cf
Dielens, Jacobus (*27-02-1919, †08-03-1992) [Partner van VI-fd] VI-fd
Dielens, Petrus (*23-12-1889) [Schoonvader van VI-fd] VI-fd
Dijk, Helena van (*05-10-1876, †20-09-1953) [Schoonmoeder van VI-bw] VI-bw
Dijk, Joannes van (*15-04-1892, †02-03-1970) [Schoonvader van VI-fb] VI-fb
Dijk, Johanna van (*07-06-1896, †12-04-1984) [Schoonmoeder van VI-aw] VI-aw
Dijk, Johanna (Jo) van (*12-02-1927) [Schoonmoeder van VII-hq] [Schoonmoeder van VI-jh] VI-jh; VII-hq
Dijk, Maria Catharina Adriana (Marie) van (*06-10-1918, †30-10-1990) [Partner van VI-fb] VI-fb; VII-hg; VII-hh; VII-hi

Dingemans, Adriana Anna (*31-10-1910, †15-01-2005) [Partner van V-bb] V-bb; VI-co; VI-cp; VI-cq; VI-cr
Dingemans, Godefridus (*25-05-1880) [Schoonvader van V-bb] V-bb
Dirckx, Ludovicus [Schoonvader van VI-d] VI-d
Dirkx, Maria Elisabeth (*17-07-1892, †24-03-1976) [Partner van VI-d] VI-d; VII-c
Dirne, Adriana (*24-05-1849, †14-02-1910) [Schoonmoeder van V-b] V-b
Disco, Anna Maria (*04-10-1935, †25-06-2011) [Partner van VII-ab] VII-ab
Disco, Lambertus (*25-03-1899, †22-07-1987) [Schoonvader van VII-ab] VII-ab
Doeselaar, Adriaan van (*30-10-1869) [Schoonvader van V-ae] V-ae
Doeselaar, Cornelia van (*12-07-1905) [Partner van V-ae] V-ae
Doeselaar, Cornelia (Cor) van (*25-04-1932, †13-05-2003) [Schoonmoeder van VII-bg] VII-bg
Dogge, Adrianus Antonius (*05-06-1935) [Zoon van VI-ab] **VI-ab,4**
Dogge, Barbara Cornelia (*21-02-1910, †27-11-1980) [Schoonmoeder van VII-lh] VII-lh
Dogge, Gerard (*24-04-1865) [Schoonvader van VI-ab] VI-ab
Dogge, Gerardus Adrianus (*20-09-1931) [Zoon van VI-ab] **VI-ab,2**
Dogge, Helena (*02-07-1870, †01-05-1945) V-t
Dogge, Johanna Elisabeth (*28-01-1933) [Nummer VII-ah] **VII-ah**
Dogge, Maria Johanna (*12-05-1930) [Nummer VII-ag] **VII-ag**; VIII-p; VIII-q; VIII-r
Dogge, Petrus (*22-09-1899, †15-04-1969) [Partner van VI-ab] VI-ab; VII-ag; VII-ah; VII-ai
Domburg, Cornelis (Kees) van (*02-10-1943, †06-11-2007) [Nummer VII-jf] **VII-jf**
Domburg, Josephus van (*10-03-1872, †01-04-1937) [Schoonvader van VI-gy] VI-gy
Domburg, Josephus Petrus (Jos) van (*03-02-1938, †16-11-2007) [Nummer VII-jd] **VII-jd**
Domburg, Marinus Adrianus van (*30-01-1912, †23-07-1987) [Partner van VI-gy] VI-gy; VII-jd; VII-je; VII-jf
Dominicus, Dimphna (*28-03-1879, †03-09-1974) [Schoonmoeder van VI-gk] VI-gk
Dongen, Adriana Philomena van (*06-06-1934) [Partner van VII-ew] VII-ew
Dongen, Cornelia van (*14-07-1867) [Schoonmoeder van V-ax] V-ax
Dongen, Cornelia Helena van (*07-05-1938) [Partner van VII-gz] VII-gz; VIII-ch
Dongen, Cornelis van (*27-08-1874, †03-11-1936) [Schoonvader van V-em] V-em
Dongen, Cornelis van (*18-06-1904, †14-06-1988) [Schoonvader van VII-ew] VII-ew
Dongen, Cornelis Adrianus van (*28-01-1935) [Zoon van V-em] **V-em,1**
Dongen, Doodgeboren Kind van (levenloos *04-12-1944) [Kind van V-em] **V-em,3**
Dongen, Petrus Adrianus van (*03-03-1903, †07-07-1983) [Schoonvader van VII-gz] VII-gz
Dongen, Petrus Johannes van (*17-02-1913) [Partner van V-em] V-em
Donkers, Adriana Cornelia (*15-05-1869, †23-01-1947) [Schoonmoeder van VI-gw] VI-gw
Doomen, Cornelia Jansen (~13-09-1776, †25-02-1858) [Schoonmoeder van III-a] III-a
Dorst, Adriana Elisabeth van (*17-07-1899) [Partner van V-dj] V-dj
Dorst, Catharina van (*26-04-1861, †03-08-1941) [Partner van IV-ae] IV-ae; V-dk; V-dl; V-dm; V-dn; V-do; V-dp; V-dq
Dorst, Hendrica van (*02-02-1874) [Schoonmoeder van V-ep] V-ep
Dorst, Johanna Maria van (*28-05-1829, †27-05-1909) [Schoonmoeder van IV-o] IV-o
Dorst, Willem van (*07-01-1824, †05-06-1861) [Schoonvader van IV-ae] IV-ae
Dort, Jacobus Johannes (*18-11-1911, †05-02-1987) [Schoonvader van VII-ep] VII-ep
Drunen, Ad van (*16-03-1938, †11-10-2022) [Nummer VII-kt] **VII-kt**; VIII-ed
Drunen, Adriaan Jan van (*1800) [Getuige bij geboorteaangifte van partner van IV-p] IV-p
Drunen, Adriaan Jan van (*15-06-1870, †23-05-1940) [Schoonvader van VI-hs] VI-hs
Drunen, Johannes (Jan) van (*18-05-1940, †20-06-2017) [Nummer VII-ku] **VII-ku**; VIII-ee; VIII-ef

Drunen, Maria Cornelia Theodora van (*07-06-1901) [Schoonmoeder van VI-hy] VI-hy
Drunen, Peter van (*1952) [Zoon van VI-hs] **VI-hs,5**
Drunen, Theodorus Cornelis van (*17-01-1904, †06-04-1979) [Partner van VI-hs] VI-hs; VII-kt; VII-ku; VII-kv
Drunen, Toon van (*17-03-1942) [Nummer VII-kv] **VII-kv**
Dusseldorp, Johanna Elizabeth van [Schoonmoeder van V-et] V-et
Eck, Dirkje (Dicky) van (*12-12-1948, †25-04-1989) [Schoonmoeder van VIII-f] VIII-f
Eekelen, Adriana van (*25-06-1876, †16-05-1934) [Schoonmoeder van V-cf] V-cf
Eekelen, Adrianus van (*09-11-1885) [Schoonvader van VI-gm] VI-gm
Eekelen, Anna Adriana (Anna) van (*23-08-1902, †21-10-1995) [Schoonmoeder van VII-ey] VII-ey
Eekelen, Anna Cornelia van (*24-08-1922, †25-11-1976) [Nummer VII-a] **VII-a**
Eekelen, Antonius van (*02-09-1916) [Partner van VI-cy] VI-cy
Eekelen, Cornelia van (*03-02-1883, †04-01-1967) [Partner van V-bd] V-bd; VI-cz; VI-da; VI-db; VI-dc; VI-dd; VI-de; VI-df
Eekelen, Cornelia Maria van (*17-08-1911, †04-09-1911) [Dochter van V-ai] **V-ai,1**
Eekelen, Cornelius Franciscus van (*24-05-1908, †04-05-1965) [Schoonvader van VII-bp] VII-bp
Eekelen, Doodgeboren Zoon van (levenloos *04-12-1903) [Zoon van V-ag] **V-ag,1**
Eekelen, Elisabeth van (*12-11-1880, †04-12-1903) [Nummer V-ag] **V-ag**
Eekelen, Elisabeth van (*13-09-1898, †14-09-1990) [Schoonmoeder van V-fb] V-fb
Eekelen, Elisabeth (Betsie) van (*21-07-1915, †20-01-2000) [Schoonmoeder van VII-fi] VII-fi
Eekelen, Gerardus van (*09-10-1880) [Schoonvader van VI-a] VI-a
Eekelen, Gerardus van (*05-06-1921, †06-08-1921) [Zoon van VI-a] **VI-a,1**
Eekelen, Joanna Maria van (*1933) [Schoonmoeder van VI-iz] VI-iz
Eekelen, Johanna van (*08-12-1891) [Nummer V-ai] **V-ai**
Eekelen, Johanna Cornelia van (*29-01-1843, †11-12-1933) [Schoonmoeder van V-e] V-e
Eekelen, Johanna Maria Christina van (*16-02-1908) [Partner van VI-gm] VI-gm; VII-ii
Eekelen, Johannes van (*19-08-1815, †15-09-1867) [Schoonvader van IV-k] IV-k
Eekelen, Johannes van (*14-04-1839, †30-08-1926) [Schoonvader van V-bd] V-bd
Eekelen, Johannes van (*18-08-1873, †07-09-1873) [Zoon van IV-k] **IV-k,1**
Eekelen, Margaretha van (*02-11-1883) [Nummer V-ah] **V-ah**; VI-bg
Eekelen, Maria Catharina van (*03-11-1876, †27-12-1937) [Schoonmoeder van V-eo] V-eo
Eekelen, Maria Cornelia van (*15-09-1912) [Dochter van V-af] **V-af,5**
Eekelen, Maria Dymphna van (*01-04-1911) [Schoonmoeder van VI-fw] VI-fw
Eekelen, Marinus van (*01-01-1851, †20-09-1910) [Partner van IV-k] IV-k; V-af; V-ag; V-ah; V-ai
Eekelen, Marinus van (*16-09-1915) [Nummer VI-bg] **VI-bg**; VII-bu
Eekelen, Petronella van (*03-10-1876, †16-04-1896) [Dochter van IV-k] **IV-k,2**
Eekelen, Petrus van (*31-10-1902, †03-04-1969) [Partner van VI-a] VI-a; VII-a
Eekelen, Petrus van (*15-08-1907, †04-09-1907) [Zoon van V-af] **V-af,4**
Eekelen, Philomena van (*05-04-1905, †26-06-1991) [Schoonmoeder van VII-gz] VII-gz
Eekelen, Wilhelmina van (*08-01-1879, †14-06-1928) [Nummer V-af] **V-af**
Eekeren, Maria Antonetta van (*14-12-1885, †29-11-1942) [Schoonmoeder van VI-aa] VI-aa
Egberts, Cornelia Maria (Cor) (*07-12-1904, †31-10-1964) [Schoonmoeder van VII-kv] VII-kv
Eijkmans, Maria Isabella [Schoonmoeder van V-a] V-a
Eijnden, Constantinus Johannes Maria van den (*15-08-1927, †27-04-2000) [Schoonvader van VIII-cc] VIII-cc

Eijsermans, Cornelia Adriana (*08-02-1883, †07-06-1932) [Schoonmoeder van V-du] V-du
Elsackers, Catharina (*11-07-1866, †22-08-1933) [Schoonmoeder van IV-as] IV-as
Elsakker, Frans Willem van den (*27-11-1902) [Schoonvader van VI-bc] VI-bc
Elsakker, Frans Willem van den (*28-06-1932, †18-12-2004) [Partner van VI-bc] VI-bc; VII-br
Elsakker, Maria Hendrina van [Schoonmoeder van V-ew] V-ew
Elst, Adrianus (*07-02-1876, †01-11-1937) [Schoonvader van VI-bq] VI-bq
Elst, Cornelis (*24-03-1883, †23-05-1962) [Schoonvader van VI-id] VI-id
Elst, Johannes Christianus Franciscus (*11-01-1914) [Partner van VI-id] VI-id
Elst, Petrus Leonardus [Schoonvader van VII-iz] VII-iz
Elst, Petrus Marinus (*04-02-1911, †22-07-1982) [Partner van VI-bq] VI-bq
Elst, Susanna Catharina (*13-08-1881, †02-11-1943) [Schoonmoeder van VI-dw] VI-dw
Elst, Wilhelmina (Mijntje) (*25-06-1886, †17-08-1944) [Schoonmoeder van VI-eu] [Schoonmoeder van VI-hg] VI-eu; VI-hg
Elzakker, Anna Cornelia (*26-10-1874, †21-01-1914) [Schoonmoeder van VII-e] VII-e
Elzakker, Cornelis van (*11-08-1909, †19-03-1973) [Partner van VI-ec] VI-ec; VII-gb; VII-gc; VII-gd
Elzakker, Johannes van (*08-01-1881, †30-09-1964) [Schoonvader van VI-ec] VI-ec
Enden, Adrianus Petrus van den (*10-05-1907, †13-05-1977) [Schoonvader van VII-fz] VII-fz
Enden, Antonius Marinus van den (*02-10-1935, †03-03-1991) [Partner van VII-fz] VII-fz; VIII-bs; VIII-bt; VIII-bu
Engels, Anna Maria (*27-02-1920, †09-05-1947) [Partner van VI-ey] VI-ey
Etienne, Anna Elisabeth (*28-11-1860, †20-02-1934) [Partner van IV-ad] IV-ad; V-di; V-dj
Etiënne, Johannes (*16-06-1824) [Schoonvader van IV-ad] IV-ad
Etten, Petronella Wilhelmina van (*07-11-1906, †20-08-1982) [Schoonmoeder van VII-aj] VII-aj
Fessem, Wilhelmus Adrianus van (*12-11-1929, †09-02-2012) [Schoonvader van VII-bd] VII-bd
Fluijt, Lydia (*1933) VII-ez
Foesenek, Maria (Riet) (*10-09-1928) [Schoonmoeder van VIII-bj] VIII-bj
Franken, Anna Maria (*15-02-1893) V-cj
Franken, Cornelis (*30-07-1900, †21-01-1985) [Partner van VI-do] VI-do; VII-ew; VII-ex
Franken, Dominicus (*11-03-1870) [Schoonvader van VI-do] VI-do
Franken, Dominicus Petrus (*27-05-1931) [Nummer VII-ew] **VII-ew**
Franken, Jacoba (*22-01-1912) [Partner van VI-db] VI-db
Franken, Jo [Partner van V-ee] V-ee
Franken, Petrus Dominicus Jacobus (*12-09-1933) [Nummer VII-ex] **VII-ex**
Fraters, Johanna Catharina Maria (*05-03-1933) [Dochter van V-ac] **V-ac,1**
Fraters, Lambert (*23-11-1868) [Schoonvader van V-ac] V-ac
Fraters, Wilhelmus (*26-05-1899) [Partner van V-ac] V-ac
Frederiks, Cornelia (*19-05-1881, †26-01-1971) [Schoonmoeder van VI-aj] VI-aj
Frederiks, Maria Laurina (*22-12-1893, †25-07-1966) [Schoonmoeder van VI-ea] VI-ea
Free, Anna Maria Elisabeth (*17-04-1935, †11-05-1958) [Partner van VII-dn] VII-dn; VIII-ai
Free, Antonius Wilhelmus (Toon) (*15-03-1923, †09-10-2004) [Schoonvader van VII-hd] VII-hd
Frel, Francis de [Partner van VIII-t] VIII-t
Fricke, Cornelia Maria (*17-01-1869, †15-07-1934) [Schoonmoeder van VI-f] VI-f
Frijters, Pieter (*24-02-1900, †11-01-1991) [Schoonvader van VII-ld] VII-ld

Gaans, Joanna van (*06-01-1875, †25-11-1934) [Schoonmoeder van VI-hq] [Schoonmoeder van VI-g] VI-g; VI-hq
Gaans, Martinus Adrianus (Tinus) van (*19-10-1917, †06-06-2004) [Schoonvader van VII-hp] VII-hp
Gabriëls, Joanna Elizabeth (*05-10-1886, †14-04-1967) [Schoonmoeder van VI-hj] VI-hj
Gabriëls, Johanna Catharina Maria (*04-05-1919) V-cq
Gastel, Antonetta van (*1916) [Partner van VI-ak] VI-ak; VII-au
Gastel, Antonia Catharina van (*09-08-1856, †09-09-1904) [Schoonmoeder van V-dm] V-dm
Gastel, Cornelia van (*09-11-1855, †17-04-1902) [Schoonmoeder van V-u] V-u
Gastel, Hendrika van (*05-03-1872, †27-01-1920) [Schoonmoeder van VI-i] VI-i
Geel, Cornelia van (*01-12-1868) [Schoonmoeder van V-bm] V-bm
Geel, Cornelia Maria van (*20-04-1897, †09-02-1978) [Partner van V-bn] V-bn
Geel, Jan van (*22-11-1871, †05-04-1905) [Schoonvader van V-bn] V-bn
Geel, Maria van (*25-12-1846, †08-05-1924) [Schoonmoeder van IV-aj] IV-aj
Geers, Adriana (*01-01-1824, †10-03-1887) [Schoonmoeder van IV-ad] IV-ad
Geers, Adriana (*03-01-1901) [Nummer V-ce] **V-ce**; VI-fp
Geers, Adriana Elisabeth (*02-08-1848, †23-04-1931) [Schoonmoeder van V-cw] V-cw
Geers, Adrianus Andreas (*05-02-1895, †03-10-1982) [Nummer V-cb] **V-cb**
Geers, Adrianus Johannes Jacobus (*11-08-1919) [Zoon van V-cb] **V-cb,1**
Geers, Andreas (*27-09-1899) [Nummer V-cd] **V-cd**
Geers, Anna Cornelia Elisabeth (*21-10-1818, †08-01-1893) [Partner van II-b] II-b; III-j; III-k; III-l
Geers, Antonia Pieternella (*03-09-1906, †27-10-1984) [Schoonmoeder van VI-cl] VI-cl
Geers, Antonius Marinus Petrus (*07-10-1915, †06-08-1988) [Partner van VI-ao] VI-ao; VII-ax; VII-ay
Geers, Cornelia (*17-11-1896) [Nummer V-cc] **V-cc**
Geers, Cornelis (*26-03-1862, †16-09-1929) [Schoonvader van VI-ao] VI-ao
Geers, Cornelis (*13-12-1906, †19-11-1988) [Nummer V-cf] **V-cf**
Geers, Doodgeboren Zoon (levenloos *25-04-1898) [Zoon van IV-v] **IV-v,4**
Geers, Franciscus (~23-10-1774, †26-01-1821) [Schoonvader van II-b] II-b
Geers, Franciscus (*14-03-1861) [Partner van IV-v] IV-v; V-ca; V-cb; V-cc; V-cd; V-ce; V-cf; V-cg
Geers, Franciscus (*10-03-1923) [Zoon van V-ca] **V-ca,3**
Geers, Franciscus Johannes Jacobus (*30-04-1922) [Zoon van V-cb] **V-cb,3**
Geers, Helena Cornelia Francisca (*30-05-1925) [Dochter van V-ca] **V-ca,4**
Geers, Jan (*1952, †06-10-2009) [Nummer VII-ay] **VII-ay**
Geers, Jeanette Petronella Adriana (*09-09-1923) [Dochter van V-cb] **V-cb,4**
Geers, Johanna (*29-07-1912, †31-05-2000) [Schoonmoeder van VII-km] VII-km
Geers, Johanna Catharina Maria (Joke) (*19-11-1946, †13-02-2025) [Nummer VII-ax] **VII-ax**; VIII-t
Geers, Johannes (Jan) (*08-09-1838, †06-02-1917) [Partner van IV-i] IV-i
Geers, Johannes (*20-12-1906, †21-11-1993) [Schoonvader van VI-cp] VI-cp
Geers, Johannes Philippus (*22-02-1828, †22-11-1891) [Schoonvader van IV-v] IV-v
Geers, Johannes Philippus Franciscus (*02-09-1893) [Nummer V-ca] **V-ca**
Geers, Johannes Sebastianus Marinus (*17-03-1927) [Zoon van V-cb] **V-cb,5**
Geers, Leonardus Adrianus Dionisius (*05-11-1917) [Zoon van V-ca] **V-ca,1**
Geers, Maria Adriana (*18-10-1903, †06-03-1950) [Dochter van IV-v] **IV-v,7**
Geers, Maria Johanna (*01-10-1934) [Dochter van V-cg] **V-cg,1**
Geers, Marinus Johannes Helena (Rien) (*31-03-1937) [Partner van VI-cp] VI-cp
Geers, Petronella Helena (*09-09-1920) [Dochter van V-ca] **V-ca,2**
Geers, Petrus (*09-12-1910) [Nummer V-cg] **V-cg**
Geers, Petrus Jacobus (*26-03-1909) [Zoon van IV-v] **IV-v,9**

Geers, Pieter (*09-02-1812, †13-03-1888) [Schoonvader van IV-i] IV-i
Geers, Wilhelmina Cornelia Petronella (*13-04-1921) [Dochter van V-cb] **V-cb,2**
Geerts, Adriana Wilhelmus (~02-09-1754) [Schoonmoeder van II-a] II-a
Geerts, Petrus Willems (~23-04-1752, †12-09-1834) [Getuige bij doop van partner van II-a] II-a
Geertse, Adrianus (*24-12-1869) [Schoonvader van VI-ek] VI-ek
Geertse, Adrianus Cornelis Maria (*28-03-1939, †30-10-2007) [Nummer VII-gp] **VII-gp**
Geertse, Edmond Petrus Johannes (Mon) (*19-09-1913, †24-12-2003) [Partner van VI-ek] VI-ek; VII-gn; VII-go; VII-gp; VII-gq
Geertse, Edmond Petrus Johannes (*23-05-1934) [Nummer VII-gn] **VII-gn**
Geleijns, Anna Catharina (*±1750) [Getuige bij doop van partner van III-a] III-a
Gelten, Elisabeth (*15-10-1916, †25-09-1997) [Partner van VI-de] VI-de; VII-ee; VII-ef; VII-eg; VII-eh; VII-ei; VII-ej; VII-ek; VII-el
Gelten, Jacobus (*18-12-1884, †14-10-1972) [Schoonvader van VI-de] VI-de
Gelten, Wilhelmus Cornelis (*18-04-1911, †21-04-1992) [Schoonvader van VII-dr] VII-dr
Genk, Cornelia Dorothea Maria van (*09-02-1918, †13-10-2005) [Partner van VI-gq] VI-gq; VII-im; VII-in
Genk, Cornelis Johannes van (*19-08-1884, †15-06-1945) [Schoonvader van VI-gq] VI-gq
Gent, Joanna van [Partner van V-ec] V-ec
Giels, Johannes van [Schoonvader van V-ed] V-ed
Giels, Maria Johanna van (*24-07-1924, †17-03-2008) [Partner van V-ed] V-ed
Gillissen, Ida (†24-12-1804) [Partner van I] I; II-a; II-b
Gils, Johanna van (*18-02-1877, †09-11-1955) [Schoonmoeder van VI-ca] VI-ca
Gils, Maria Joosen van (~04-07-1797, †04-02-1872) [Schoonmoeder van IV-c] IV-c
Gils, Paulus (Pol) van (*29-07-1922, †13-12-1993) [Schoonvader van VII-hb] VII-hb
Ginderen, Adriana van (~11-05-1802, †03-12-1880) [Schoonmoeder van IV-y] IV-y
Ginderen, Jacobus van (*06-06-1882, †16-05-1970) [Schoonvader van VI-n] VI-n
Ginderen, Maria Anna Cornelia van (*29-09-1906, †29-05-1999) [Partner van VI-n] VI-n; VII-m; VII-n; VII-o; VII-p; VII-q
Gink, Johanna van (*18-06-1891, †20-04-1959) [Schoonmoeder van VI-fi] VI-fi
Ginneken, Cornelia Maria van [Schoonmoeder van V-fo] V-fo
Ginneken, Dimphna van (*17-07-1856, †27-09-1933) [Schoonmoeder van VI-gn] VI-gn
Ginneken, Joannes van (*03-10-1824, †03-08-1875) [Schoonvader van IV-l] IV-l
Ginneken, Petrus van (*08-08-1908, †15-10-1948) [Schoonvader van VII-ix] [Schoonvader van VII-iu] VII-iu; VII-ix
Ginneken, Wilhelmina van (*06-08-1857, †25-05-1894) [Partner van IV-l] IV-l; V-aj; V-ak; V-al; V-am
Gladdines, Antonia Maria (Toke) (*08-07-1923, †14-06-2015) [Schoonmoeder van VII-gv] VII-gv
Gladdines, Antonij (*16-03-1890) [Schoonvader van VI-m] VI-m
Gladdines, Jacobus (*15-08-1891, †28-02-1967) [Schoonvader van VI-ea] VI-ea
Gladdines, Johanna Elisabeth (*14-09-1914) [Partner van VI-m] VI-m
Gladdines, Theodoor (*28-07-1910) [Partner van VI-fc] VI-fc
Gladdines, Wilhelmina (*28-03-1890) [Schoonmoeder van VI-fc] VI-fc
Gladdines, Wilhelmus Leonardus (*29-01-1921) [Partner van VI-ea] VI-ea
Goddrie, Adriana Dijmphna (*02-03-1915) [Dochter van V-dl] **V-dl,5**
Goddrie, Adrianus Waltherus (*09-11-1908, †14-09-1935) [Zoon van V-dl] **V-dl,2**
Goddrie, Anna (*16-06-1924) [Dochter van V-dl] **V-dl,8**
Goddrie, Catharina Dijmphna (*20-08-1912) [Dochter van V-dl] **V-dl,4**
Goddrie, Christianus (*01-08-1878, †04-02-1955) [Partner van V-dl] V-dl; VI-ib
Goddrie, Cornelia Catharina (*08-10-1910) [Dochter van V-dl] **V-dl,3**
Goddrie, Cornelis Martinus (*20-12-1907) [Nummer VI-ib] **VI-ib**

Goddrie, Dimphna (*28-10-1917) [Dochter van V-dl] **V-dl,6**
Goddrie, Kornelis (*25-05-1838, †28-05-1927) [Schoonvader van V-dl] V-dl
Goddrie, Maria (*01-10-1921) [Dochter van V-dl] **V-dl,7**
Goderie, Johannes Leonardus Cornelis (Jan) (*22-03-1925, †04-08-2009) [Schoonmoeder van VII-im] VII-im
Goderie, Laurens (*24-12-1893) [Schoonvader van VII-ik] VII-ik
Goderie, Maria Catharina Adriana (*06-04-1937) [Partner van VII-ik] VII-ik; VIII-cv
Goldenbeld, Hendrika Johanna (*22-08-1907, †15-07-1970) [Schoonmoeder van VII-eg] VII-eg
Gommeren, Christiaan Pieter (*30-12-1920) [Partner van VI-hd] VI-hd
Gommeren, Wilhelmus Jacobus (*29-08-1894, †16-11-1981) [Schoonvader van VI-hd] VI-hd
Gool, Leonia Cornelia van [Partner van VII-gu] VII-gu
Goor, Jacoba Petronella Johanna Maria (Mirjam) van de (*24-12-1958, †18-11-2006) [Schoonmoeder van VIII-do] VIII-do
Goor, Jacobus Johannes (*13-12-1909) [Schoonvader van VII-ai] VII-ai
Goorens, Anna Elisabeth [Schoonmoeder van V-k] V-k
Goos, Bernardus [Schoonvader van V-k] V-k
Goos, Bernardus Gunivortus Petrus Marinus (*18-10-1904) [Zoon van V-k] **V-k,1**
Goos, Johannes (*08-02-1906) [Zoon van V-k] **V-k,2**
Goos, Johannes Bernardus Gunivortus (*1874) [Partner van V-k] V-k
Goossens, Adriana Cornelia (*29-03-1868, †21-03-1940) [Partner van IV-x] IV-x; V-cr; V-cs
Goossens, Anna Cornelia (*09-03-1912, †02-11-1993) [Partner van V-co] V-co; VI-ge; VI-gf; VI-gg; VI-gh
Goossens, Anna Petronella (Anna) (*27-09-1926, †05-10-1997) [Schoonmoeder van VII-v] VII-v
Goossens, Cornelis Franciscus (*31-03-1874, †27-02-1957) [Schoonvader van V-co] V-co
Goossens, Jacobus (*12-01-1830) [Schoonvader van IV-x] IV-x
Goossens, Philomena (*28-02-1874, †16-12-1944) [Schoonmoeder van V-bn] V-bn
Gorissen, Christiaan (Christ) (*08-02-1927, †14-10-1998) [Partner van VI-co] VI-co
Gorissen, Johannes (*04-01-1893, †16-08-1966) [Schoonvader van VI-co] VI-co
Govers, Anna Cornelia (*30-08-1889, †13-12-1971) [Schoonmoeder van VI-ih] VI-ih
Graaij, Neeltje de (*1917, †17-08-2007) [Schoonmoeder van VII-bw] VII-bw
Gram, Catharina (*01-07-1891) [Schoonmoeder van VII-c] VII-c
Gramsma, Geerlag [Schoonmoeder van VII-br] VII-br
Groen, Adrianus de (*01-11-1895, †17-09-1951) [Schoonvader van VI-hw] VI-hw
Groen, Cornelius de (*04-10-1858, †16-06-1939) [Schoonvader van VI-u] VI-u
Groen, Johannes Cornelis de (*23-08-1923, †29-06-2007) [Partner van VI-hw] VI-hw
Groen, Petronella de (*15-11-1904, †21-01-1994) [Partner van VI-u] VI-u; VII-aa; VII-ab; VII-ac; VII-ad
Groffen, Jacobus Cornelis (*1925) [Partner van V-fm] V-fm
Groffen, Johannes (Jan) (*14-10-1884, †09-06-1969) [Schoonvader van VI-dy] [Schoonvader van V-fm] V-fm; VI-dy
Groffen, Lucia (*01-05-1924, †20-04-1987) [Partner van VI-dy] VI-dy
Groot, Adriana Maria de (*01-12-1870, †10-12-1940) [Schoonmoeder van IV-am] IV-am
Groot, Adrianus de (*12-10-1845) [Schoonvader van V-bv] V-bv
Groot, Adrianus Cornelis de (*13-02-1917, †23-04-1971) [Nummer VI-fe] **VI-fe**
Groot, Adrianus Franssen de (~04-03-1798, †26-12-1857) [Schoonvader van IV-c] IV-c
Groot, Adrianus Johannes Cornelis de (*17-02-1915, †21-10-1988) [Schoonvader van VII-hx] VII-hx
Groot, Anna Catharina de (*05-07-1863, †15-10-1934) [Nummer V-c] **V-c**; VI-d; VI-e

Groot, Anna Maria Catharina de (*01-03-1930) [Nummer VI-ff] **VI-ff**; VII-hj; VII-hk
Groot, Catharina Dimphna de (*21-05-1927, †19-11-1927) [Dochter van V-bv] **V-bv,8**
Groot, Christianus Petrus de (*23-06-1924) [Zoon van V-bv] **V-bv,7**
Groot, Cornelis Jacobus de (*15-10-1921) [Zoon van V-bv] **V-bv,5**
Groot, Jacobus Christianus de (*10-09-1922) [Zoon van V-bv] **V-bv,6**
Groot, Johannes de (*11-11-1882, †12-11-1967) [Partner van V-bv] V-bv; VI-fe; VI-ff; VI-fg
Groot, Johannes Martinus de (*20-11-1934) [Zoon van V-bv] **V-bv,11**
Groot, Josephus de (*12-11-1830, †29-11-1864) [Partner van IV-c] IV-c; V-c
Groot, Maria Cornelia Jacoba de (*09-07-1920) [Dochter van V-bv] **V-bv,4**
Groot, Maria Wilhelmina Catharina de (*09-03-1915) [Dochter van V-bv] **V-bv,1**
Groot, Matilda de [Partner van VII-gs] VII-gs
Groot, Pieternella Catharina Antonetta (Nelly) de (*08-04-1932, †20-03-2016) [Nummer VI-fg] **VI-fg**
Groot, Wilhelmina Catharina Adriana de (*15-03-1919) [Dochter van V-bv] **V-bv,3**
Haan, Cornelis den (*1853) [Schoonvader van V-de] V-de
Haan, Pieternella Johanna den (*06-10-1885, †30-09-1961) [Partner van V-de] V-de; VI-hr; VI-hs; VI-ht; VI-hu; VI-hv
Haarlemmer, Antonia Helena Sophia (*01-09-1921, †14-01-1994) [Schoonmoeder van VII-hw] VII-hw
Haazen, Joanna Antonetta (*05-11-1862, †13-08-1916) [Schoonmoeder van V-bi] V-bi
Hageman, Maria Geertruida (*30-05-1907, †04-04-1994) [Partner van VI-da] VI-da
Hagenaars, Adriana Cornelia [Schoonmoeder van VI-dh] VI-dh
Hagenaars, Albertus (*28-10-1883, †17-01-1969) [Schoonvader van VI-fq] VI-fq
Hagenaars, Arnoldus Petrus Maria (*10-01-1930) [Schoonvader van VII-ig] VII-ig
Hagenaars, Catharina (*14-10-1818, †21-05-1895) [Schoonmoeder van IV-j] IV-j
Hagenaars, Cornelia (*07-12-1858, †17-07-1942) IV-o; V-ar
Hagenaars, Maria Adriana (*17-08-1868, †10-08-1948) [Schoonmoeder van VI-c] VI-c
Hagenaars, Maria Cornelia (*18-02-1844, †22-12-1908) [Schoonmoeder van V-g] V-g
Hagenaars, Petronella (*18-08-1919, †08-11-2008) [Partner van VI-fq] VI-fq; VII-hu; VII-hv; VII-hw; VII-hx; VII-hy; VII-hz; VII-ia
Hagens, Jan Cornelis (*29-04-1879, †02-02-1940) [Schoonvader van VI-cb] VI-cb
Hagens, Johanna Petronella (*12-03-1906, †16-07-1977) [Partner van VI-cb] VI-cb
Hartmann, Johannes (*10-12-1903, †03-02-1979) [Partner van V-et] V-et
Hartmann, Wouter [Schoonvader van V-et] V-et
Hartmans, Adriaan (*1793, †22-04-1874) [Schoonvader van III-e] III-e
Hartmans, Wilhelmina (*21-01-1824) [Partner van III-e] III-e; IV-k; IV-l; IV-m; IV-n; IV-o; IV-p
Hassel, Johannes van [Schoonvader van V-eq] V-eq
Hassel, Johannes Adrianus van (*01-09-1912) [Partner van V-eq] V-eq
Hassel, Johannes Cornelis Adrianus van (*14-05-1935) [Zoon van V-eq] **V-eq,1**
Hector, Joanna Catharina (*26-02-1864, †03-01-1937) [Schoonmoeder van VI-ab] VI-ab
Hector, Petrus Hubertus Maria (Piet) (*31-05-1932, †12-07-2022) [Partner van VII-m] VII-m
Heeren, Maria (*07-08-1883) [Schoonmoeder van VI-a] VI-a
Heijden, Adriana van der (*11-12-1864, †17-10-1936) [Schoonmoeder van IV-aq] [Schoonmoeder van V-dt] IV-aq; V-dt
Heijden, Adriana van der (*04-08-1915) [Dochter van IV-aj] **IV-aj,3**
Heijden, Adrianus van der (*10-07-1842, †13-05-1924) [Schoonvader van IV-aj] IV-aj
Heijden, Adrianus Martinus van der (*31-05-1914, †29-03-1945) [Nummer V-ej] **V-ej**
Heijden, Doodgeboren Dochter van der (levenloos *24-09-1927) [Dochter van IV-aj] **IV-aj,10**
Heijden, Gomarus Johannes van der (*09-06-1926) [Zoon van IV-aj] **IV-aj,8**

Heijden, Jacoba Maria van der (*18-08-1912) [Nummer V-ei] **V-ei**
Heijden, Jacobus van der (*17-04-1929) [Zoon van IV-aj] **IV-aj,11**
Heijden, Johannes Adrianus van der (*26-09-1891, †10-03-1969) [Schoonvader van V-eb] V-eb
Heijden, Maria Cornelia Dymphna van der (*04-11-1921) [Partner van V-eb] V-eb; VI-ix; VI-iy
Heijden, Maria Johanna van der (*21-11-1916, †04-06-1919) [Nummer V-ek] **V-ek**
Heijden, Maria Wilhelmina van der (*19-02-1921, †16-01-1972) [Nummer V-el] **V-el**
Heijden, Marinus van der (*09-07-1882, †23-02-1935) [Partner van IV-aj] IV-aj; V-ei; V-ej; V-ek; V-el
Heijden, Marinus van der (*27-11-1934) [Zoon van V-ek] **V-ek,1**
Heijden, Martine van der (*1984) [Dochter van VII-hn] **VII-hn,2**
Heijden, Martinus van der (*18-07-1918, †22-01-1919) [Zoon van IV-aj] **IV-aj,5**
Heijden, Martinus van der (*09-06-1926) [Zoon van IV-aj] **IV-aj,9**
Heijden, Petronella van der (*21-11-1877) [Schoonmoeder van V-dz] V-dz
Heijden, Petrus Johannes van der (*16-11-1919, †07-06-1920) [Zoon van IV-aj] **IV-aj,6**
Heijden, Thomas Henricus Josephus van der (*08-03-1920, †18-12-1989) [Schoonvader van VII-hn] VII-hn
Heijmans, Adrianus (*16-04-1886, †12-08-1963) [Schoonvader van VI-k] VI-k
Heijmans, Cornelis Marinus Adrianus (*31-01-1916, †08-10-1974) [Partner van VI-k] VI-k
Heijmans, Jacobus Cornelis (*?-02-1947, †10-11-1947) [Zoon van VI-k] **VI-k,2**
Heijmans, Johanna Catharina (*25-06-1910, †15-04-2001) [Schoonmoeder van VII-dk] VII-dk
Heijmans, Petronella (*08-09-1857, †12-10-1922) [Schoonmoeder van V-ci] V-ci
Heijnen, Adriana (*06-12-1816, †29-10-1882) [Schoonmoeder van III-j] III-j
Heijnen, Adriana (*1920, †15-11-1991) [Partner van VI-hl] VI-hl; VII-jz; VII-ka
Heijnen, Anna Cornelia (*04-09-1837) [Schoonmoeder van V-cu] V-cu
Heijnen, Christianus Marinus (*18-04-1903, †09-12-1963) [Schoonvader van VII-dk] VII-dk
Heijnen, Cornelia Johanna Maria Francisca (*04-05-1925, †12-09-2018) [Schoonmoeder van VII-hj] VII-hj
Heijnen, Cornelis (*20-01-1861, †26-09-1926) [Schoonvader van VI-gn] VI-gn
Heijnen, Cornelis (*26-11-1897, †05-06-1945) [Partner van VI-gn] VI-gn
Heijnen, Cornelis (*30-07-1908, †06-03-1967) [Schoonvader van VII-lf] VII-lf
Heijnen, Cornelis Johannes (*1928, †31-05-1944) [Zoon van VI-gn] **VI-gn,1**
Heijnen, Joanna Cornelia Adriaens (~13-11-1796, †29-02-1868) [Schoonmoeder van III-e] III-e
Heijnen, Johannes (*23-10-1831) [Schoonvader van V-d] V-d
Heijnen, Marinus (*30-12-1930, †24-04-2004) [Partner van VII-dk] VII-dk
Heijnen, Petronella (*07-09-1863, †03-05-1949) [Partner van V-d] V-d
Hellemons, Antonius Cornelius (*10-11-1928) [Partner van VI-aw] VI-aw; VII-bl; VII-bm; VII-bn
Hellemons, Cornelis Johannes (*28-08-1894, †03-12-1982) [Schoonvader van VI-aw] VI-aw
Hellemons, Hermine Petronella (Piem) (*28-10-1952, †27-01-2010) VII-v
Hellemons, Petronilla (*07-10-1877, †06-08-1945) V-an
Helmonds, Cornelia (*12-06-1895, †01-10-1975) [Schoonmoeder van VI-fs] VI-fs
Helmonds, Dingena Anna Cornelia [Schoonmoeder van VI-dn] VI-dn
Helmons, Adriana Christina (Jaantje) (*25-08-1934) [Nummer VII-kk] **VII-kk**
Helmons, Adrianus Alphonsus (*26-12-1899, †03-09-1973) [Partner van VI-hp] VI-hp; VII-ke; VII-kf; VII-kg; VII-kh; VII-ki; VII-kj; VII-kk; VII-kl; VII-km; VII-kn; VII-ko; VII-kp; VII-kq; VII-kr
Helmons, Anna Cornelia (*13-05-1873, †05-12-1939) [Schoonmoeder van IV-ar] IV-ar

Helmons, Anna Maria (Mie) (*18-01-1901, †13-03-1974) [Schoonmoeder van VI-hn] VI-hn
Helmons, Catharina Petronella (Kaat) (*30-05-1910, †08-12-1997) [Schoonmoeder van VII-l] VII-l
Helmons, Catharina Petronella (*22-06-1923, †07-02-2019) [Nummer VII-ke] **VII-ke**; VIII-dy; VIII-dz
Helmons, Christiaan (*17-04-1848, †27-04-1900) [Schoonvader van V-de] V-de
Helmons, Christianus (Chris) (*18-11-1939, †07-01-1986) [Nummer VII-kn] **VII-kn**
Helmons, Cornelia Dimphna (*05-08-1923, †15-01-2008) [Partner van VI-fh] VI-fh; VII-hl; VII-hm; VII-hn
Helmons, Cornelia Johanna (*28-12-1930, †29-08-2023) [Nummer VII-ki] **VII-ki**
Helmons, Cornelia Maria (*16-08-1913, †03-07-1999) [Schoonmoeder van VII-jn] VII-jn
Helmons, Dorothea Johanna (*07-02-1925) [Nummer VII-kf] **VII-kf**; VIII-ea; VIII-eb
Helmons, Dorothea Maria (Dora) (*24-05-1923, †08-08-2009) [Schoonmoeder van VII-kc] VII-kc
Helmons, Elisa Maria Joanna (*11-03-1921, †09-01-2009) [Partner van VI-ay] VI-ay; VII-bp; VII-bq
Helmons, Elisabeth Wilhelmina (*18-12-1894, †10-05-1973) [Schoonmoeder van VI-cj] VI-cj
Helmons, Govardus (Goof) (*03-04-1887, †27-09-1970) [Schoonvader van VI-fh] [Schoonvader van VI-bv] VI-bv; VI-fh
Helmons, Govardus Alphonsus (*21-11-1925) [Partner van VI-bv] VI-bv; VII-ca; VII-cb
Helmons, Johanna Petronella (Joke) (*04-12-1932) [Nummer VII-kj] **VII-kj**; VIII-ec
Helmons, Lambertus Cornelis (Bart) (*20-08-1925) [Schoonvader van VII-az] VII-az
Helmons, Maria Catharina (*18-11-1882, †27-12-1909) [Partner van V-de] V-de; VI-ho; VI-hp; VI-hq
Helmons, Maria Paulina (*16-06-1911, †24-04-1990) [Schoonmoeder van VII-kt] VII-kt
Helmons, Petronella (*10-06-1891) [Schoonmoeder van VI-eo] VI-eo
Helmons, Petronella Cornelia Anna (*23-04-1927) [Nummer VII-kg] **VII-kg**
Helmons, Petrus (Piet) (*13-03-1954, †07-12-2022) [Partner van VII-az] VII-az
Helmons, Sebastiaan (*18-05-1857, †12-09-1929) [Schoonvader van VI-hp] VI-hp
Helmons, Sebastiaan (*20-05-1889, †12-09-1975) [Schoonvader van VI-ay] VI-ay
Helmons, Sebastianus Jacobus (*17-06-1929) [Nummer VII-kh] **VII-kh**
Hendrickx, Ivon Johannes Baptist Maria (*31-03-1930, †09-04-2009) [Partner van VII-fk] VII-fk
Hennekam, Antonius (*21-02-1856) [Schoonvader van V-dm] V-dm
Hennekam, Cornelia Adriana Dimphna (*1888) [Partner van V-dm] V-dm; VI-ic
Hensen, Dimphina (*20-02-1924, †24-06-2015) [Schoonmoeder van VII-ea] VII-ea
Hensen, Doodgeboren Dochter (levenloos *16-03-1886) [Dochter van III-k] **III-k,2**
Hensen, Doodgeboren Zoon (levenloos *18-10-1879) [Zoon van III-k] **III-k,1**
Hensen, Marijn (*21-12-1846, †15-05-1925) [Partner van III-k] III-k
Hensen, Willem (*13-09-1819, †09-10-1877) [Schoonvader van III-k] III-k
Hermans, Elisabeth Lucia (*19-04-1914) [Dochter van V-ak] **V-ak,3**
Hermans, Jan (*17-02-1837, †15-11-1896) [Schoonvader van V-ak] V-ak
Hermans, Johanna Adriana (*30-04-1908) [Dochter van V-ak] **V-ak,2**
Hermans, Johannes Marinus (*18-04-1919) [Zoon van V-ak] **V-ak,4**
Hermans, Petrus (*23-12-1883) [Partner van V-ak] V-ak; VI-bk
Hermans, Wilhelmina Geertruda (*31-01-1907, †08-03-2000) [Nummer VI-bk] **VI-bk**
Hermes, Johanna (*23-12-1844, †05-10-1929) [Schoonmoeder van V-o] V-o
Herreijgers, Adriana (*08-07-1902, †29-06-1940) [Schoonmoeder van VII-dm] VII-dm
Hertogh, Adrianus (*21-08-1842, †22-01-1931) [Schoonvader van IV-af] IV-af
Hertogh, Petronella (*14-06-1879) [Partner van IV-af] IV-af; V-dr; V-ds; V-dt; V-du; V-dv; V-dw; V-dx; V-dy; V-dz

Hertoghs, Angelina (*23-09-1857, †15-05-1938) [Schoonmoeder van IV-ak] IV-ak
Hertoghs, Elisabeth (*03-01-1854, †03-02-1936) [Schoonmoeder van IV-ap] IV-ap
Hertogs, Cornelis (*28-02-1918, †19-03-2000) [Schoonvader van VII-y] VII-y
Hertogs, Johanna Catharina (*13-05-1914, †05-01-1991) [Partner van VII-d] VII-d
Hertogs, Ludovicus (*12-06-1859) [Schoonvader van VII-d] VII-d
Heshof, Adriana Johanna Maria (*05-02-1907, †14-03-1908) [Dochter van V-l] **V-l,3**
Heshof, Adrianus Marinus (*24-07-1913, †27-09-1913) [Zoon van V-l] **V-l,8**
Heshof, Anna Maria Catharina (*20-03-1934) [Nummer VII-n] **VII-n**
Heshof, Bernardus (*11-07-1834, †09-01-1894) [Schoonvader van V-l] V-l
Heshof, Bernardus Gijsbertus (*19-04-1909, †16-08-1983) [Nummer VI-m] **VI-m**
Heshof, Cornelia Adriana Maria (*04-09-1920) [Dochter van V-l] **V-l,11**
Heshof, Cornelis Wilhelmus (Kees) (*14-08-1910, †05-07-1979) [Nummer VI-n] **VI-n**; VII-m; VII-n; VII-o; VII-p; VII-q
Heshof, Dimphna Cornelia Maria (*02-06-1916, †29-12-1916) [Dochter van V-l] **V-l,9**
Heshof, Dimphna Cornelia Maria (*22-06-1919) [Dochter van V-l] **V-l,10**
Heshof, Gijsbertus Eduard Adrianus (Bart) (*14-07-1930, †21-08-1998) [Nummer VI-q] **VI-q**; VII-v; VII-w; VII-av
Heshof, Jacobus Bernardus Maria (Jac) (*02-05-1937, †06-03-2007) [Nummer VII-p] **VII-p**; VIII-i; VIII-j; VIII-k
Heshof, Joanna Geertruda Cornelia (*13-01-1912, †02-10-1979) [Nummer VI-o] **VI-o**; VII-r; VII-s; VII-t
Heshof, Johanna Elisabeth Maria (*28-04-1908, †16-06-1908) [Dochter van V-l] **V-l,4**
Heshof, Johannes (*18-01-1876, †07-12-1955) [Partner van V-l] V-l; VI-l; VI-m; VI-n; VI-o; VI-p; VI-q
Heshof, Johannes Bernardus (*19-11-1905, †03-06-1975) [Zoon van V-l] **V-l,2**
Heshof, Johannes Jacobus Cornelius (Jan) (*10-06-1935, †25-07-2020) [Nummer VII-o] **VII-o**; VIII-g; VIII-h
Heshof, Maria Petronella Johanna (Riet) (*07-12-1932, †24-04-2021) [Nummer VII-m] **VII-m**
Heshof, Maria Petronella Johanna (Ria) (*16-08-1951) [Nummer VII-v] **VII-v**; VIII-l; VIII-m
Heshof, Marinus Andreas (*24-09-1924, †19-02-1994) [Nummer VI-p] **VI-p**; VII-u
Heshof, Petronella Johanna Maria (Nel) (*24-08-1904, †18-06-1991) [Nummer VI-l] **VI-l**; VII-i; VII-j; VII-k; VII-l
Heshof, Wilhelmina Adriana Andrea (*28-09-1922) [Dochter van V-l] **V-l,12**
Heuveling, Aleida [Schoonmoeder van V-ef] V-ef
Hilgerdernaar, Johannes (*1912) [Partner van VI-hu] VI-hu
Hoedelmans, Christianus (Christ) (*25-11-1927, †22-09-2006) [Schoonvader van VIII-bj] VIII-bj
Hoendervangers, Anna Maria (Maria) (*16-12-1832, †02-12-1913) [Schoonmoeder van IV-n] IV-n
Hoendervangers, Dimphna (*16-05-1859, †14-10-1932) [Schoonmoeder van V-dg] V-ay; V-dg
Hoendervangers, Franciscus Leonardus (*19-04-1875, †17-12-1939) [Schoonvader van V-eo] V-eo
Hoendervangers, Maria Catharina (*05-08-1872, †18-07-1937) [Schoonmoeder van VI-ah] VI-ah
Hoendervangers, Maria Mathilda (Till) (*12-11-1915, †23-06-2001) [Schoonmoeder van VII-o] VII-o
Hoendervangers, Maria Wilhelmina (*20-02-1966, †21-02-1966) [Dochter van V-eo] **V-eo,1**
Hoendervangers, Petrus Franciscus Wilhelmus (*09-10-1922) [Partner van V-eo] V-eo
Hoendervangers, Wilhelmina (*08-08-1861, †07-11-1938) [Schoonmoeder van IV-ao] IV-ao; V-ez

Hoerree, Oscar Casimir (*12-04-1913, †06-01-1984) VI-gk
Hoetelmans, Adriaan (*08-11-1914, †27-12-2006) [Nummer VI-cx] **VI-cx**; VII-ea; VII-eb; VII-ec; VII-ed
Hoetelmans, Adriaan Cornelis (*03-12-1876, †01-01-1959) [Partner van V-bc] V-bc; VI-cs; VI-ct; VI-cu; VI-cv; VI-cw; VI-cx; VI-cy
Hoetelmans, Adriana (*26-05-1901, †31-01-1908) [Dochter van V-bc] **V-bc,2**
Hoetelmans, Adrianus Michiel (*23-09-1936) [Nummer VII-dp] **VII-dp**
Hoetelmans, Antonius (*31-12-1909, †05-06-1910) [Zoon van V-bc] **V-bc,9**
Hoetelmans, Catharina Maria (*04-09-1903, †31-07-1997) [Nummer VI-ct] **VI-ct**; VII-dm; VII-dn; VII-do
Hoetelmans, Cornelia (*31-12-1909, †23-01-1911) [Dochter van V-bc] **V-bc,10**
Hoetelmans, Cornelia Wilhelmina Johanna (*23-12-1935) [Nummer VII-dk] **VII-dk**
Hoetelmans, Cornelis (*23-01-1849, †19-11-1936) [Schoonvader van V-bc] V-bc
Hoetelmans, Cornelis Marinus (*07-08-1902, †27-05-1980) [Nummer VI-cs] **VI-cs**; VII-dk; VII-dl
Hoetelmans, Doodgeboren Dochter (levenloos *28-03-1900) [Dochter van V-bc] **V-bc,1**
Hoetelmans, Elisabeth (*01-11-1904, †14-11-1904) [Dochter van V-bc] **V-bc,5**
Hoetelmans, Elisabeth Adriana (*18-11-1908, †20-02-1987) [Nummer VI-cv] **VI-cv**; VII-du; VII-dv; VII-dw; VII-dx
Hoetelmans, Helena Cornelia (*17-03-1911, †12-12-1985) [Nummer VI-cw] **VI-cw**; VII-dy; VII-dz
Hoetelmans, Maria (*17-09-1912) [Dochter van V-bc] **V-bc,12**
Hoetelmans, Marinus Franciscus (*03-12-1905, †20-06-1987) [Nummer VI-cu] **VI-cu**; VII-dp; VII-dq; VII-dr; VII-ds; VII-dt
Hoetelmans, Petronella (*19-06-1917, †18-09-1990) [Nummer VI-cy] **VI-cy**
Hoetelmans, Sebastiaan (*04-09-1907) [Zoon van V-bc] **V-bc,7**
Hoetelmans, Wilhelmus (*21-03-1955, †18-10-2022) [Nummer VII-ec] **VII-ec**
Hofland, Johannes Johannes (*19-08-1933, †20-01-1986) [Partner van V-fr] V-fr
Hofland, Nicolaas Henricus (*08-11-1962, †10-08-1967) [Zoon van V-fr] **V-fr,1**
Hommel, Maria Adriana (*13-07-1903, †06-04-1997) [Schoonmoeder van VI-gz] VI-gz
Hoogemoet, Johanna Cornelia (*08-06-1864, †31-03-1926) [Schoonmoeder van VI-du] VI-du
Hooijdonk, Alphonsus van (*18-04-1934, †25-01-2004) [Partner van VI-fw] VI-fw; VII-ig
Hooijdonk, Anna van (*20-08-1885, †14-12-1949) [Schoonmoeder van V-cm] V-cm
Hooijdonk, Anna Maria (Mieke) van (*05-02-1930, †28-06-2014) [Partner van VII-i] VII-i; VIII-d
Hooijdonk, Cees van (*1959, †21-06-2008) [Nummer VII-ig] **VII-ig**
Hooijdonk, Christoffel van (*23-12-1910) [Schoonvader van VI-fw] VI-fw
Hooijdonk, Gerardus van (*18-03-1891, †20-06-1984) [Schoonvader van VI-dl] VI-dl
Hooijdonk, Johannes Leonardus (Jan) van (*05-07-1883, †03-11-1944) [Schoonvader van VII-i] VII-i
Hooijdonk, Johannes Marinus van (*21-05-1917, †30-09-1988) [Partner van VI-dl] VI-dl
Hooijdonk, Petrus Marinus van (*1922, †02-12-2007) [Partner van VI-im] VI-im
Hopmans, Antonius (*21-07-1872, †03-05-1943) [Schoonvader van VI-dw] VI-dw
Hopmans, Antonius Johannes (*24-10-1934) [Zoon van VI-dw] **VI-dw,1**
Hopmans, Christianus Joannes (*18-06-1943, †22-04-1994) [Nummer VII-fw] **VII-fw**
Hopmans, Cornelia Johanna (*29-09-1881) [Schoonmoeder van VI-gl] VI-gl
Hopmans, Cornelis Johannes (*25-06-1910, †24-03-1991) [Partner van VI-dw] VI-dw; VII-fw; VII-fx
Hopmans, Johanna (*21-08-1858, †16-01-1936) [Schoonmoeder van V-av] V-av
Hopmans, Marinus Bastianus (*01-04-1939) [Zoon van VI-dw] **VI-dw,2**
Hopmans, Petrus Adrianus (*30-03-1946, †20-05-1985) [Nummer VII-fx] **VII-fx**
Horst, Antonius van der (*23-05-1921, †15-03-2005) [Partner van VI-bf] VI-bf

Horst, Cornelis van der (*15-07-1882, †26-11-1956) [Schoonvader van VI-bf] VI-bf
Horsten, Anne [Schoonmoeder van VII-df] VII-df
Houtepen, Jacobus Antonius (*20-08-1927) [Schoonvader van VII-jk] VII-jk
Huigen, Adriana Cornelia (*1923, †30-05-1945) [Partner van VI-gq] VI-gq; VII-il
Huigen, Cornelia (*27-08-1891, †17-09-1977) [Partner van V-dn] V-dn; VI-id; VI-ie
Huigen, Cornelis (*30-01-1893) [Schoonvader van VI-gq] VI-gq
Huigen, Jan (*18-01-1865, †24-05-1937) [Schoonvader van V-dn] V-dn
Huigens, N.N. [Schoonvader van VII-hs] VII-hs
Huijgen, Johanna (*18-05-1873, †15-03-1946) [Schoonmoeder van VI-bd] VI-bd
Huijgens, Anna Maria (*07-10-1883) [Schoonmoeder van VI-bh] VI-bh
Huijgens, Annemieke (*1980) [Dochter van VIII-dy] **VIII-dy,1**
Huijgens, Cornelia (*11-03-1887) [Partner van V-bm] V-bm; VI-ep; VI-eq
Huijgens, Gerardus (*1848) [Schoonvader van V-bm] V-bm
Huijgens, Jacobus (*23-09-1920) [Partner van VII-ke] VII-ke; VIII-dy; VIII-dz
Huijgens, Marinus (*11-07-1885) [Schoonvader van VII-ke] VII-ke
Huijps, Adriana IV-as
Huijsmans, Adrianus (*06-02-1878, †13-05-1962) [Partner van V-r] V-r; VI-ab; VI-ac; VI-ad; VI-ae; VI-af
Huijsmans, Anna Maria (*27-06-1915) [Dochter van V-r] **V-r,8**
Huijsmans, Catharina (*30-12-1911, †16-03-1979) [Nummer VI-af] **VI-af**; VII-ao
Huijsmans, Catharina Adriana Jacomina (*18-04-1853) [Schoonmoeder van V-ch] V-ch
Huijsmans, Christiaan (*19-08-1844, †16-05-1918) [Schoonvader van V-r] V-r
Huijsmans, Christiaan (*01-02-1909, †11-08-1981) [Nummer VI-ae] **VI-ae**; VII-aj; VII-ak; VII-al; VII-am; VII-an
Huijsmans, Cornelia (*24-04-1884, †02-06-1977) [Schoonmoeder van VI-gv] VI-gv; VI-gv,8; VII-it; VII-ja
Huijsmans, Cornelia (*03-02-1907) [Nummer VI-ad] **VI-ad**
Huijsmans, Cornelius Petrus (*21-09-1910, †27-07-1911) [Zoon van V-r] **V-r,5**
Huijsmans, Doodgeboren Zoon (levenloos *26-09-1918) [Zoon van V-r] **V-r,10**
Huijsmans, Elisabeth (*08-09-1913, †07-02-1986) [Dochter van V-r] **V-r,7**
Huijsmans, Franciscus Johannes Cornelis Maria (*25-02-1938, †27-12-2018) VII-kt
Huijsmans, Joanna Maria (*26-02-1917) [Dochter van V-r] **V-r,9**
Huijsmans, Maria (*25-11-1893, †08-12-1984) [Partner van V-x] V-x; VI-au
Huijsmans, Petronella (*13-08-1905, †10-12-1991) [Nummer VI-ac] **VI-ac**
Huijsmans, Pieter (*13-02-1856, †21-04-1937) [Schoonvader van V-x] V-x
Huijsmans, Wilhelmina Maria (*18-04-1904) [Nummer VI-ab] **VI-ab**; VII-ag; VII-ah; VII-ai
Huuskes, Johannes Petrus (*1921, †21-12-2004) [Schoonvader van VII-hw] VII-hw
IJsermans, Johanna (*26-07-1879) [Partner van V-e] V-e; VI-f
IJsermans, Marinus (*11-04-1839, †17-05-1916) [Schoonvader van V-e] V-e
IJzermans, Adrianus (*21-05-1889, †02-08-1959) [Partner van V-ap] V-ap; VI-bs
IJzermans, Adrianus Michael (Ad) (*22-07-1941, †10-11-1996) [Nummer VII-bw] **VII-bw**
IJzermans, Catharina Helena (*28-05-1865, †25-01-1949) [Schoonmoeder van IV-an] IV-an
IJzermans, Cornelia (*31-10-1839, †22-08-1881) [Schoonmoeder van IV-p] IV-p
IJzermans, Cornelia (*10-01-1888, †18-09-1947) [Schoonmoeder van VI-bt] VI-bt
IJzermans, Cornelis (*23-05-1904, †09-12-1977) [Schoonvader van VII-dm] VII-dm
IJzermans, Cornelis Gerardus (*25-02-1929, †13-06-1989) [Partner van VII-dm] VII-dm
IJzermans, Doodgeboren Kind (levenloos *15-12-1950) [Kind van VI-bs] **VI-bs,5**
IJzermans, Jan Kornelis (*07-11-1884, †14-02-1969) [Schoonvader van VI-hj] VI-hj
IJzermans, Joanna (*13-02-1912, †29-07-1913) [Dochter van V-ap] **V-ap,1**
IJzermans, Joanna Elisabeth (Joke) (*01-10-1943) [Nummer VII-bx] **VII-bx**; VIII-ac; VIII-ad

IJzermans, Johannes Adrianus (*23-12-1918, †19-02-2002) [Partner van VI-hj] VI-hj; VII-jw
IJzermans, Leonardus (Leen) (*30-12-1915, †22-12-1970) [Nummer VI-bs] **VI-bs**; VII-bw; VII-bx; VII-by; VII-bz
IJzermans, Michiel (Giel) (*17-11-1944, †20-12-1944) [Zoon van VI-bs] **VI-bs,3**
IJzermans, Petrus (*14-01-1918) [Zoon van V-ap] **V-ap,3**
IJzermans, Petrus Andreas (*30-08-1908) [Partner van V-es] V-es
IJzermans, Pieter (*01-02-1861, †22-04-1924) [Schoonvader van V-ap] V-ap
IJzermans, Wilhelmus (*24-07-1855, †25-08-1911) [Schoonvader van V-es] V-es
Ineveld, Petrus van (*11-11-1845) [Schoonvader van IV-i] IV-i
Ineveld, Petrus Johannes van (*07-04-1866) [Partner van IV-i] IV-i
Ireks, Joannes Jacobus (~19-05-1781) [Zoon van I] **I,2**
Ireks, Joannes Matthias (~22-12-1782) [Zoon van I] **I,3**
Ireks, Thomas (†17-01-1806) [Nummer I] **I**; II-a; II-b
Iriks, Adriaan (*30-03-1823, †27-05-1870) [Nummer III-h] **III-h**; IV-aa; IV-ab; IV-ac; IV-ad; IV-ae
Iriks, Adriaan (*02-12-1823, †13-12-1907) [Nummer III-e] **III-e**; IV-k; IV-l; IV-m; IV-n; IV-o; IV-p
Iriks, Adriaan (*19-08-1887, †02-09-1887) [Zoon van IV-n] **IV-n,2**
Iriks, Adriana (*02-01-1820, †04-06-1843) [Nummer III-g] **III-g**; IV-y; IV-z
Iriks, Adriana (*08-04-1853, †20-07-1874) [Dochter van II-b] **II-b,12**
Iriks, Adriana (*07-01-1861, †05-05-1863) [Dochter van III-e] **III-e,6**
Iriks, Adriana (*07-12-1863, †24-06-1938) [Nummer IV-p] **IV-p**; V-ay; V-az; V-ba; V-bb
Iriks, Adriana (*30-10-1895) [Nummer V-dh] **V-dh**
Iriks, Adriana (*03-02-1912, †12-09-2003) [Nummer V-eg] **V-eg**
Iriks, Adriana Catharina (*19-09-1881) [Nummer V-cy] **V-cy**; VI-gn; VI-go; VI-gp
Iriks, Adriana Catharina Philomena (*14-02-1891) [Nummer IV-ak] **IV-ak**; V-em; V-en; V-eo
Iriks, Adriana Cornelia (*21-11-1826, †09-12-1901) [Nummer III-f] **III-f**; IV-q; IV-r; IV-s; IV-t; IV-u; IV-v; IV-w; IV-x
Iriks, Adriana Cornelia (*22-03-1865, †10-04-1865) [Dochter van IV-b] **IV-b,1**
Iriks, Adriana Elisabeth (*30-05-1923, †09-11-1984) [Nummer VI-bw] **VI-bw**; VII-cc; VII-cd; VII-ce; VII-cf
Iriks, Adriana Helena (*25-09-1920) [Dochter van V-aq] **V-aq,4**
Iriks, Adriana Johanna (*02-10-1912, †04-02-1985) [Nummer V-dy] **V-dy**; VI-bz
Iriks, Adriana Josepha (*22-07-1898, †18-10-1963) [Nummer V-dp] **V-dp**; VI-ih; VI-ii; VI-ij; VI-ik; VI-il; VI-im; VI-in; VI-io
Iriks, Adriana Maria (*02-08-1835) [Nummer IV-b] **IV-b**; V-b
Iriks, Adrianus (*02-10-1852, †21-06-1924) [Nummer IV-l] **IV-l**; V-aj; V-ak; V-al; V-am
Iriks, Adrianus (*14-01-1880, †15-01-1880) [Zoon van IV-aa] **IV-aa,1**
Iriks, Adrianus (*25-10-1884, †27-10-1884) [Zoon van IV-aa] **IV-aa,4**
Iriks, Adrianus (*13-09-1886, †06-10-1914) [Zoon van IV-ae] **IV-ae,4**
Iriks, Adrianus (*11-03-1889, †30-07-1974) [Nummer V-aq] **V-aq**; VI-bt; VI-bu; VI-bv
Iriks, Adrianus (*20-02-1893, †03-11-1898) [Zoon van IV-ac] **IV-ac,1**
Iriks, Adrianus (*05-08-1900, †08-09-1900) [Zoon van IV-ac] **IV-ac,5**
Iriks, Adrianus Johannes (*02-11-1920, †22-08-1997) [Nummer VI-ig] **VI-ig**
Iriks, Adrianus Johannes Petrus (*05-01-1896, †27-03-1896) [Zoon van IV-ad] **IV-ad,1**
Iriks, Adrianus Johannes Petrus (*02-09-1897, †20-12-1985) [Nummer V-di] **V-di**; VI-hw; VI-hx; VI-hy; VI-hz; VI-ia
Iriks, Adrianus Marinus (*25-06-1930) [Zoon van V-dj] **V-dj,2**
Iriks, Anna Cornelia (*25-04-1830) [Nummer III-i] **III-i**
Iriks, Anna Cornelia (*07-08-1834, †06-09-1927) [Nummer IV-a] **IV-a**; V-a

Iriks, Anna Cornelia (*25-04-1850, †08-03-1931) [Nummer IV-k] **IV-k**; V-af; V-ag; V-ah; V-ai
Iriks, Anna Cornelia (*30-09-1889) [Nummer V-al] **V-al**; VI-bl; VI-bm; VI-bn
Iriks, Anna Cornelia (*13-01-1896) [Nummer V-ac] **V-ac**
Iriks, Anna Cornelia (*09-01-1900, †16-10-1981) [Nummer IV-aq] **IV-aq**; V-fk; V-fl
Iriks, Anna Cornelia (*02-05-1932, †13-06-2001) [Nummer VI-ip] **VI-ip**
Iriks, Anna Maria (~08-01-1780) [Dochter van I] **I,1**
Iriks, Anna Maria (*02-04-1816, †16-12-1857) [Nummer III-b] **III-b**; IV-c; IV-d; IV-e; IV-f; IV-g; IV-h
Iriks, Anna Maria (*11-11-1896, †30-11-1896) [Dochter van IV-ac] **IV-ac,4**
Iriks, Anna Maria (*16-11-1914) [Dochter van IV-af] **IV-af,10**
Iriks, Anna Maria Elisabeth (*12-01-1847, †16-03-1886) [Nummer III-k] **III-k**
Iriks, Antonia Catharina (*09-05-1917) [Nummer VI-ic] **VI-ic**; VII-lc
Iriks, Antonius Marinus (*01-02-1927, †05-04-1927) [Zoon van V-dm] **V-dm,4**
Iriks, Catharina (*20-02-1881) [Nummer V-dk] **V-dk**
Iriks, Catharina (*10-01-1894, †20-01-1976) [Nummer V-dg] **V-dg**
Iriks, Catharina (*08-03-1905, †18-11-1967) [Nummer IV-at] **IV-at**; V-fp; V-fq; V-fr
Iriks, Catharina (*03-09-1921) [Dochter van IV-an] **IV-an,2**
Iriks, Catharina (*21-08-1932) [Dochter van V-do] **V-do,6**
Iriks, Catharina (*09-01-1940) [Nummer VI-iq] **VI-iq**; VII-ll; VII-lm; VII-ln
Iriks, Catharina Adriana (*22-09-1936, †09-07-1937) [Dochter van V-dq] **V-dq,3**
Iriks, Catharina Geertruida (*09-09-1905, †01-05-1984) [Nummer V-dt] **V-dt**; VI-is; VI-it; VI-iu
Iriks, Charles (*18-06-1916, †10-06-1994) [Nummer V-eb] **V-eb**; VI-ix; VI-iy
Iriks, Cornelia (*04-07-1918) [Dochter van V-aq] **V-aq,3**
Iriks, Cornelia Adriana (*22-08-1929) [Dochter van V-ar] **V-ar,5**
Iriks, Cornelia Elisabeth (*12-12-1935) [Dochter van V-du] **V-du,1**
Iriks, Cornelia Johanna (*16-08-1931) [Dochter van V-as] **V-as,6**
Iriks, Cornelis (*15-05-1838, †20-06-1914) [Zoon van III-a] **III-a,4**
Iriks, Cornelis (*03-08-1852, †06-02-1872) [Zoon van III-h] **III-h,4**
Iriks, Cornelis (*22-06-1898) [Nummer V-ar] **V-ar**
Iriks, Cornelis (*07-07-1927) [Zoon van V-do] **V-do,4**
Iriks, Cornelis Hendrikus Johannes (*1948, †19-08-1960) [Zoon van V-ec] **V-ec,1**
Iriks, Cornelis Johannes (*18-12-1923, †22-04-1998) [Zoon van IV-ag] **IV-ag,6**
Iriks, Cornelis Marie (*24-07-1919) [Zoon van V-ar] **V-ar,1**
Iriks, Cornelis Marinus Johannes (*15-10-1926, †04-08-1986) [Nummer VI-hx] **VI-hx**
Iriks, Corrie (*20-03-1954, †09-06-2013) [Nummer VI-iy] **VI-iy**
Iriks, Dijmphna (*06-02-1817, †10-06-1817) [Dochter van II-b] **II-b,3**
Iriks, Dijmphna Jacoba (*05-11-1898, †25-01-1980) [Nummer IV-ap] **IV-ap**; V-fj
Iriks, Dimphna Johanna (*04-07-1920, †12-09-1943) [Dochter van IV-ag] **IV-ag,4**
Iriks, Doodgeboren Dochter (levenloos *07-08-1834) [Dochter van III-a] **III-a,2**
Iriks, Doodgeboren Dochter (levenloos *28-06-1886) [Dochter van IV-aa] **IV-aa,5**
Iriks, Doodgeboren Dochter (levenloos *10-12-1915) [Dochter van V-dm] **V-dm,2**
Iriks, Doodgeboren Kind (levenloos *01-09-1939) [Kind van V-dj] **V-dj,3**
Iriks, Doodgeboren Kind (levenloos *03-11-1942) [Kind van V-dq] **V-dq,6**
Iriks, Doodgeboren Zoon (levenloos *15-03-1861) [Zoon van III-c] **III-c,4**
Iriks, Doodgeboren Zoon (levenloos *04-01-1889) [Zoon van IV-aa] **IV-aa,6**
Iriks, Doodgeboren Zoon (levenloos *25-05-1894) [Zoon van IV-l] **IV-l,7**
Iriks, Doodgeboren Zoon (levenloos *12-09-1906) [Zoon van IV-ah] **IV-ah,1**
Iriks, Elisabeth (*08-06-1885, †07-09-1885) [Dochter van IV-n] **IV-n,1**
Iriks, Elisabeth (*08-02-1930) [Dochter van V-aq] **V-aq,5**
Iriks, Elisabeth Cornelis Maria (Bets) (*02-06-1928, †05-01-2023) [Nummer VI-hy] **VI-hy**; VII-la; VII-lb

Iriks, Elisabeth Petronella (*02-06-1924) [Dochter van V-as] **V-as,2**
Iriks, Franciscus (*28-12-1894) [Nummer IV-an] **IV-an**; V-ey
Iriks, Geertruda (*10-09-1881, †20-02-1970) [Nummer V-aj] **V-aj**; VI-bh; VI-bi; VI-bj
Iriks, Geertruda (*13-10-1882, †17-05-1959) [Nummer V-dl] **V-dl**; VI-ib
Iriks, Geertruda (*29-09-1919) [Dochter van V-aa] **V-aa,2**
Iriks, Geertruda (*28-03-1930, †08-05-2012) [Dochter van V-do] **V-do,5**
Iriks, Geertruida (*16-10-1896, †13-05-1973) [Nummer IV-ao] **IV-ao**; V-ez; V-fa; V-fb; V-fc; V-fd; V-fe; V-ff; V-fg; V-fh; V-fi
Iriks, Geertruida (*02-05-1910, †19-06-1991) [Nummer V-dw] **V-dw**
Iriks, Govardus (*14-05-1855, †05-03-1901) [Zoon van III-c] **III-c,3**
Iriks, Govardus (*08-06-1899, †24-08-1899) [Zoon van IV-j] **IV-j,7**
Iriks, Govardus (*08-09-1901) [Nummer V-ae] **V-ae**
Iriks, Helena (*29-10-1891, †21-06-1967) [Nummer V-am] **V-am**; VI-bo; VI-bp
Iriks, Helena (*08-02-1930) [Nummer VI-bv] **VI-bv**; VII-ca; VII-cb
Iriks, Helena Mathea (*28-10-1927) [Dochter van V-as] **V-as,4**
Iriks, Helena Wilhelmina (*26-05-1926, †31-12-2005) [Dochter van IV-ag] **IV-ag,8**
Iriks, Hubertus Johannes (*30-01-1909, †30-08-1977) [Nummer V-dv] **V-dv**; VI-j
Iriks, Jacoba (*04-11-1858, †19-01-1903) [Nummer IV-o] **IV-o**; V-at; V-au; V-av; V-aw; V-ax
Iriks, Jacoba Johanna (*04-09-1902, †17-08-1971) [Nummer V-dr] **V-dr**; VI-ir
Iriks, Jacobus (*27-10-1813, †13-02-1883) [Nummer III-a] **III-a**; IV-a; IV-b
Iriks, Jacobus Marinus (*03-12-1921, †29-09-2004) [Nummer V-ed] **V-ed**
Iriks, Joanna (*11-08-1828, †15-08-1828) [Dochter van II-b] **II-b,7**
Iriks, Joanna (*27-08-1868, †04-11-1942) [Nummer V-b] **V-b**; VI-b; VI-c
Iriks, Joanna Adriana (*09-11-1886) [Dochter van IV-l] **IV-l,3**
Iriks, Johanna (*25-12-1848, †19-10-1933) [Nummer IV-ab] **IV-ab**; V-cz; V-da; V-db; V-dc; V-dd; V-de; V-df
Iriks, Johanna (*26-04-1916) [Nummer VI-az] **VI-az**
Iriks, Johanna (*02-12-1926, †15-04-1927) [Dochter van V-ds] **V-ds,1**
Iriks, Johanna (*08-05-1927) [Dochter van IV-ai] **IV-ai,1**
Iriks, Johanna (*29-05-1928) [Dochter van V-ae] **V-ae,1**
Iriks, Johanna Catharina (*04-01-1919) [Nummer VI-id] **VI-id**
Iriks, Johanna Jacoba (*13-10-1901, †05-03-1943) [Nummer IV-ar] **IV-ar**
Iriks, Johanna Jacoba (*16-03-1909) [Dochter van IV-ah] **IV-ah,2**
Iriks, Johanna Jacoba (*07-07-1911, †03-04-2001) [Nummer V-dx] **V-dx**; VI-er
Iriks, Johanna Jacoba (*03-11-1924, †07-09-2000) [Dochter van IV-ag] **IV-ag,7**
Iriks, Johanna Jacoba (*03-09-1933) [Dochter van IV-an] **IV-an,5**
Iriks, Johanna Maria Dijmphna (*06-03-1889) [Nummer IV-aj] **IV-aj**; V-ei; V-ej; V-ek; V-el
Iriks, Johanna Petronella Maria (*01-09-1934, †19-05-1962) [Nummer VI-ia] **VI-ia**
Iriks, Johannes (Jan) (*03-12-1850, †24-04-1924) [Nummer IV-ac] **IV-ac**; V-dg; V-dh
Iriks, Johannes (Jan) (*17-01-1883, †21-04-1885) [Zoon van IV-l] **IV-l,2**
Iriks, Johannes (*17-01-1889, †23-05-1965) [Nummer V-aa] **V-aa**; VI-az
Iriks, Johannes van (*24-10-1918, †19-11-1918) [Zoon van V-dh] **V-dh,1**
Iriks, Johannes Adrianus (*20-11-1903) [Nummer V-ds] **V-ds**
Iriks, Johannes Adrianus (*09-03-1923) [Zoon van V-ar] **V-ar,3**
Iriks, Johannes Franciscus (*02-06-1818, †16-04-1865) [Nummer III-c] **III-c**; IV-i; IV-j
Iriks, Johannes Franciscus (*19-05-1845, †01-07-1908) [Nummer III-j] **III-j**; IV-af
Iriks, Johannes Franciscus (*09-09-1905, †05-10-1905) [Zoon van IV-af] **IV-af,4**
Iriks, Johannes Franciscus (*10-03-1907) [Nummer V-du] **V-du**; VI-iv
Iriks, Johannes Marinus (*11-11-1888) [Nummer V-dm] **V-dm**; VI-ic
Iriks, Johannes Matheus (Jan) (*20-05-1916, †19-01-1988) [Nummer VI-bu] **VI-bu**
Iriks, Johannes Petrus Adrianus (*18-09-1899) [Nummer V-dj] **V-dj**
Iriks, Jozef (*06-08-1818) [Zoon van II-b] **II-b,4**

Iriks, Kornelis (*25-04-1885) [Nummer IV-ag] **IV-ag**; V-ea; V-eb; V-ec; V-ed; V-ee
Iriks, Leonardus (*01-10-1916, †02-10-1916) [Zoon van IV-ah] **IV-ah,6**
Iriks, Maria (*14-03-1910, †16-02-1998) [Nummer V-ef] **V-ef**
Iriks, Maria Catharina (*27-05-1849, †13-04-1925) [Nummer IV-i] **IV-i**
Iriks, Maria Catharina (*13-05-1890, †14-07-1893) [Dochter van IV-j] **IV-j,2**
Iriks, Maria Elisabeth (*05-04-1855, †16-01-1934) [Nummer IV-m] **IV-m**; V-an; V-ao; V-ap
Iriks, Maria Helena (*07-10-1925, †26-02-2018) [Nummer VI-bx] **VI-bx**
Iriks, Maria Isabella Johanna (*28-09-1925, †03-09-2008) [Nummer VI-hw] **VI-hw**
Iriks, Maria Johanna Adriana (*09-04-1945, †30-08-1945) [Dochter van V-dq] **V-dq,7**
Iriks, Maria Paulina (*25-10-1893) [Nummer IV-am] **IV-am**; V-ew; V-ex
Iriks, Marijn (*22-07-1853, †29-03-1929) [Nummer IV-ad] **IV-ad**; V-di; V-dj
Iriks, Marinus Adrianus (*15-06-1927) [Zoon van V-dj] **V-dj,1**
Iriks, Marinus Petrus Cornelis (*14-01-1932, †09-06-2009) [Nummer VI-hz] **VI-hz**
Iriks, Marinus Wilhelmus (*26-05-1891, †12-10-1971) [Nummer V-dn] **V-dn**; VI-id; VI-ie
Iriks, Martien (*02-09-1851, †26-01-1907) [Nummer III-l] **III-l**; IV-ag; IV-ah; IV-ai; IV-aj; IV-ak; IV-al; IV-am; IV-an; IV-ao; IV-ap; IV-aq; IV-ar; IV-as; IV-at
Iriks, Martinus (*25-02-1843, †11-03-1848) [Zoon van III-a] **III-a,5**
Iriks, Martinus (Martien) (*29-05-1859, †10-01-1935) [Nummer IV-ae] **IV-ae**; V-dk; V-dl; V-dm; V-dn; V-do; V-dp; V-dq
Iriks, Martinus (*14-01-1880, †17-01-1880) [Dochter van IV-aa] **IV-aa,2**
Iriks, Martinus (*18-01-1914) [Zoon van IV-ah] **IV-ah,5**
Iriks, Martinus (*14-02-1914, †02-08-1994) [Nummer V-ea] **V-ea**
Iriks, Martinus (Maarten) (*04-07-1919, †06-04-2001) [Nummer VI-if] **VI-if**; VII-le; VII-lf
Iriks, Martinus (*14-08-1920, †30-01-1989) [Nummer V-ey] **V-ey**; V-fj; VI-jc
Iriks, Martinus (*14-09-1934) [Zoon van V-dq] **V-dq,2**
Iriks, Martinus Adrianus (*07-04-1885, †23-06-1885) [Zoon van IV-ae] **IV-ae,3**
Iriks, Martinus Adrianus Johannes (*21-05-1922, †17-01-1987) [Nummer VI-ie] **VI-ie**; VII-ld
Iriks, Martinus Antonius (*03-01-1915, †05-01-1915) [Zoon van V-dm] **V-dm,1**
Iriks, Martinus Petrus (*08-05-1927, †11-02-2011) [Nummer V-eh] **V-eh**
Iriks, Matheus Johannes (Thijs) (*10-10-1929, †09-10-2013) [Nummer VI-by] **VI-by**; VII-cg; VII-ch
Iriks, Matthijs (*26-12-1820, †17-12-1879) [Nummer III-d] **III-d**
Iriks, Matthijs (*17-01-1857, †17-02-1919) [Nummer IV-n] **IV-n**; V-aq; V-ar; V-as
Iriks, Matthijs Johannes (*22-04-1915, †11-07-1982) [Nummer VI-bt] **VI-bt**
Iriks, Matthijs Marinus (*06-03-1921) [Zoon van V-ar] **V-ar,2**
Iriks, Miranda (*21-05-1963, †21-01-2021) [Nummer VII-cg] **VII-cg**
Iriks, Paulus (*16-02-1930, †29-05-2016) [Nummer V-ee] **V-ee**
Iriks, Paulus Johannes (*27-01-1888) [Nummer IV-ai] **IV-ai**; V-eh
Iriks, Petronella (*05-04-1903, †31-10-1943) [Nummer IV-as] **IV-as**; V-fm; V-fn; V-fo
Iriks, Petronella (*29-07-1916, †12-05-1986) [Nummer V-dz] **V-dz**; VI-iw
Iriks, Petrus (*02-12-1813, †24-10-1844) [Zoon van II-b] **II-b,1**
Iriks, Petrus (*03-01-1866, †05-02-1938) [Zoon van III-e] **III-e,8**
Iriks, Petrus (*22-04-1893) [Nummer V-do] **V-do**; VI-if; VI-ig
Iriks, Petrus (*27-03-1900) [Nummer V-as] **V-as**; VI-bw; VI-bx; VI-by
Iriks, Petrus (*19-04-1926, †26-07-1926) [Zoon van IV-an] **IV-an,3**
Iriks, Petrus (*09-06-1927, †16-10-1944) [Zoon van IV-an] **IV-an,4**
Iriks, Petrus Albertus (*09-12-1924) [Zoon van V-ar] **V-ar,4**
Iriks, Petrus Franciscus (*02-04-1886) [Nummer IV-ah] **IV-ah**; V-ef; V-eg
Iriks, Petrus Franciscus (*14-02-1896, †23-03-1896) [Zoon van IV-n] **IV-n,4**
Iriks, Petrus Jacobus (*12-07-1918, †31-08-1989) [Nummer V-ec] **V-ec**
Iriks, Pieter (*23-07-1845, †13-06-1922) [Nummer IV-aa] **IV-aa**; V-cy

Iriks, Thomas (~23-05-1786, †03-12-1858) [Nummer II-b] **II-b**; III-g; III-h; III-i; III-j; III-k; III-l
Iriks, Thomas (*26-08-1812) [Zoon van II-a] **II-a,1**
Iriks, Thomas (*25-12-1815, †09-01-1816) [Zoon van II-b] **II-b,2**
Iriks, Thomas (*11-12-1856, †26-02-1858) [Zoon van III-h] **III-h,6**
Iriks, Wijnand (~08-05-1784, †05-03-1828) [Nummer II-a] **II-a**; III-a; III-b; III-c; III-d; III-e; III-f
Iriks, Wilhelmina (*19-09-1887) [Nummer V-ak] **V-ak**; VI-bk
Iriks, Wilhelmina (*20-01-1893, †17-04-1893) [Dochter van IV-j] **IV-j,3**
Iriks, Wilhelmina Cornelia (*16-09-1892, †29-06-1976) [Nummer IV-al] **IV-al**; V-ep; V-eq; V-er; V-es; V-et; V-eu; V-ev
Iriks, Wilhelmus (*04-03-1895, †12-08-1897) [Zoon van IV-ae] **IV-ae,8**
Iriks, Wilhelmus (*12-03-1926) [Zoon van V-do] **V-do,3**
Iriks, Wilhelmus Jacobus (*28-09-1881, †13-03-1953) [Nummer IV-af] **IV-af**; V-dr; V-ds; V-dt; V-du; V-dv; V-dw; V-dx; V-dy; V-dz
Iriks, Wilhelmus Marinus (*27-10-1900, †25-05-1976) [Nummer V-dq] **V-dq**; VI-ip; VI-iq
Irikx, Anna Maria (*28-10-1897, †26-02-1986) [Nummer V-ad] **V-ad**; VI-bd; VI-be; VI-bf
Irikx, Maria Catharina (*25-04-1894, †09-12-1987) [Nummer V-ab] **V-ab**; VI-ba; VI-bb; VI-bc
Irikx, Matthijs (*12-01-1853, †24-11-1936) [Nummer IV-j] **IV-j**; V-aa; V-ab; V-ac; V-ad; V-ae
Isselt, Reinier Willem Maria van (*02-06-1914, †02-12-2006) [Schoonvader van VII-ei] VII-ei
Jacobs, Cornelis (*1883) [Schoonvader van VI-dj] VI-dj
Jacobs, Cornelis Johannes Maria (Kees) (*25-02-1950, †21-04-2010) [Partner van VII-jo] VII-jo
Jacobs, Gerardus Jacobs (Geert) (*10-05-1913, †26-05-1992) [Schoonvader van VII-jo] VII-jo
Jacobs, Maria (*06-02-1920, †23-04-1999) [Partner van VI-dj] VI-dj; VII-er; VII-es; VII-et
Janbroers, Adriana Cornelia (*20-03-1836, †16-04-1872) [Schoonmoeder van IV-t] IV-t
Jansen, Adrianus (Ariaan) (*30-10-1918, †2005) [Partner van VI-fa] VI-fa; VII-he; VII-hf
Jansen, Andreas (Dries) (*15-08-1917, †12-12-1999) [Schoonvader van VII-bx] VII-bx
Jansen, Antonius Jacobus (Toon) (*15-01-1893) [Schoonvader van VI-au] VI-au
Jansen, Cornelia (*19-04-1905) [Partner van VI-bj] VI-bj
Jansen, Hendrica Dimphna Joanna Cornelia (Karin) (*01-04-1967) [Nummer VIII-ad] **VIII-ad**
Jansen, Joanna (*09-10-1860) [Schoonmoeder van V-ap] V-ap
Jansen, Marcelis Jan (Marcel) (*07-11-1919, †28-10-1995) [Schoonvader van VIII-cu] VIII-cu
Jansen, Maria (*10-11-1877, †15-02-1948) [Schoonmoeder van V-er] V-er
Jansen, Marijn (*07-01-1870, †03-09-1935) [Schoonvader van VI-bj] VI-bj
Jansen, Petrus (Piet) (*27-08-1941, †?-01-2021) [Partner van VII-bx] VII-bx; VIII-ac; VIII-ad
Jansen, Pieternella (Nelly) (*14-11-1923, †09-11-2014) [Partner van VI-ap] VI-ap; VII-az; VII-ba; VII-bb; VII-bc; VII-bd
Jansen, Theodorus (*27-11-1888, †22-04-1945) [Schoonvader van VI-fa] VI-fa
Jansen, Ton (*10-05-1947, †12-03-1993) [Schoonvader van VIII-dn] VIII-dn
Jansen, Willem (*06-01-1894, †16-09-1985) [Schoonvader van VI-ap] VI-ap
Janssen, Antonius [Partner van IV-ar] IV-ar
Janssen, Johanna Susanna (*03-07-1917) [Partner van VI-au] VI-au; VII-bk
Janssen, Leonardus (*1926, †11-09-1930) [Zoon van IV-ar] **IV-ar,1**
Janssen, Leonardus Antonius (*1937, †12-12-1943) [Zoon van IV-ar] **IV-ar,2**
Jochems, Adriaan (*21-06-1879, †27-03-1960) [Nummer V-db] **V-db**; VI-hb; VI-hc; VI-hd

Jochems, Adriana (*29-01-1913, †2005) [Nummer VI-he] **VI-he**; VII-jk; VII-jl
Jochems, Adrianus (*23-09-1925) [Nummer VI-hk] **VI-hk**; VII-jx; VII-jy
Jochems, Anna Cornelia (Kee) (*15-09-1881, †05-03-1944) [Nummer V-dd] **V-dd**; VI-hl; VI-hm; VI-hn
Jochems, Anna Maria (*11-11-1877, †13-03-1969) [Nummer V-da] **V-da**; VI-gs; VI-gt; VI-gu; VI-gv; VI-gw; VI-gx; VI-gy; VI-gz; VI-ha
Jochems, Anna Maria (Marie) (*16-11-1914, †19-04-1996) [Nummer VI-ht] **VI-ht**; VII-kw; VII-kx; VII-ky; VII-kz
Jochems, Anna Petronella (*14-12-1911, †05-09-1978) [Nummer VI-hr] **VI-hr**
Jochems, Anthonius (~16-09-1804) [Schoonvader van IV-c] IV-c
Jochems, Antonetta (*01-11-1876) [Nummer V-f] **V-f**; VI-g; VI-h
Jochems, Antonetta (*21-06-1902) [Dochter van V-d] **V-d,5**
Jochems, Antonia (*08-01-1872, †12-01-1872) [Dochter van IV-c] **IV-c,4**
Jochems, Antonius (*26-01-1902, †01-08-1903) [Zoon van V-e] **V-e,2**
Jochems, Antonius (*29-10-1905) [Zoon van V-e] **V-e,4**
Jochems, Antonius Hubertus (*12-05-1915) [Zoon van V-df] **V-df,1**
Jochems, Catharina (*03-03-1913, †06-12-2003) [Nummer VI-hs] **VI-hs**; VII-kt; VII-ku; VII-kv
Jochems, Catharina Cornelia (Toos) (*20-05-1923, †17-12-2011) [Nummer VI-hj] **VI-hj**; VII-jw
Jochems, Christianus (*02-01-1904, †26-02-1987) [Nummer VI-ho] **VI-ho**; VII-kd
Jochems, Cornelia (*11-11-1906, †12-09-1975) [Nummer VI-hq] **VI-hq**; VII-ks
Jochems, Cornelia Adriana (*15-06-1903, †25-08-1903) [Dochter van V-e] **V-e,3**
Jochems, Cornelia Carolina (*19-12-1920, †2007) [Nummer VI-hi] **VI-hi**
Jochems, Cornelia Johanna (Corry) (*02-05-1920, †16-12-2016) [Nummer VI-hc] **VI-hc**
Jochems, Cornelia Petronella (*21-02-1909) [Dochter van V-e] **V-e,5**
Jochems, Doodgeboren Dochter (levenloos *13-06-1884) [Dochter van IV-ab] **IV-ab,7**
Jochems, Doodgeboren Dochter (levenloos *15-03-1891) [Dochter van IV-ab] **IV-ab,10**
Jochems, Doodgeboren Zoon (levenloos *13-12-1909) [Zoon van V-de] **V-de,4**
Jochems, Elisabeth (*15-08-1898) [Dochter van V-d] **V-d,2**
Jochems, Elisabeth Maria (*30-01-1873) [Dochter van IV-c] **IV-c,5**
Jochems, Helena (*19-02-1886, †29-07-1891) [Dochter van IV-ab] **IV-ab,8**
Jochems, Hubertus (Huibregt) (*01-12-1845, †20-01-1936) [Partner van IV-ab] IV-ab; V-cz; V-da; V-db; V-dc; V-dd; V-de; V-df
Jochems, Hubertus (Bart) (*20-12-1915, †27-01-2016) [Nummer VI-hf] **VI-hf**; VII-jm; VII-jn; VII-jo; VII-jp
Jochems, Hubertus Dingman (*08-04-1918, †27-03-1960) [Nummer VI-hb] **VI-hb**
Jochems, Hubertus Petrus (*15-06-1908, †03-06-1909) [Zoon van V-db] **V-db,1**
Jochems, Hubertus Petrus Cornelis (*27-09-1914, †11-12-1914) [Zoon van V-dc] **V-dc,2**
Jochems, Jacoba Johanna (*19-08-1916, †15-01-1920) [Dochter van V-e] **V-e,7**
Jochems, Jacobus (*28-02-1905) [Zoon van V-d] **V-d,6**
Jochems, Joanna (*24-05-1905, †09-10-1993) [Nummer VI-hp] **VI-hp**; VII-ke; VII-kf; VII-kg; VII-kh; VII-ki; VII-kj; VII-kk; VII-kl; VII-km; VII-kn; VII-ko; VII-kp; VII-kq; VII-kr
Jochems, Johanna (*06-06-1867, †17-05-1871) [Dochter van IV-c] **IV-c,2**
Jochems, Johanna (*08-09-1880, †17-07-1964) [Nummer V-g] **V-g**; VI-i; VI-j
Jochems, Johanna (*12-10-1918, †02-04-2014) [Nummer VI-hh] **VI-hh**; VII-js; VII-jt; VII-ju; VII-jv
Jochems, Johanna (*26-10-1918, †11-06-2010) [Nummer VI-hu] **VI-hu**
Jochems, Johanna Cornelia (*16-01-1922) [Nummer VI-hd] **VI-hd**
Jochems, Johanna Maria (*28-05-1917) [Dochter van V-df] **V-df,2**
Jochems, Johanna Petronella Francisca (*24-07-1912) [Nummer VI-f] **VI-f**
Jochems, Johannes (Jan) (*12-01-1883, †23-10-1982) [Nummer V-de] **V-de**; VI-ho; VI-hp; VI-hq; VI-hr; VI-hs; VI-ht; VI-hu; VI-hv

Jochems, Johannes Antonius (*23-01-1870, †07-04-1948) [Nummer V-d] **V-d**
Jochems, Laurina Bertha (Rina) (*13-04-1922) [Nummer VI-hv] **VI-hv**
Jochems, Maria Catharina (*08-10-1876, †06-01-1968) [Nummer V-cz] **V-cz**; VI-gq; VI-gr
Jochems, Maria Catharina (*19-01-1884, †05-12-1955) [Nummer V-h] **V-h**; VI-k
Jochems, Maria Johanna (*04-09-1920) [Dochter van V-df] **V-df,3**
Jochems, Marinus Jacobus (*19-01-1909) [Zoon van V-d] **V-d,7**
Jochems, Nicolaas (*13-01-1814, †15-01-1889) [Schoonvader van IV-ab] IV-ab
Jochems, Nicolaas (*08-09-1880, †29-09-1966) [Nummer V-dc] **V-dc**; VI-he; VI-hf; VI-hg; VI-hh; VI-hi; VI-hj; VI-hk
Jochems, Petrus (*05-04-1875) [Nummer V-e] **V-e**; VI-f
Jochems, Petrus (*23-11-1888) [Nummer V-df] **V-df**
Jochems, Petrus (*26-12-1916, †16-03-1981) [Nummer VI-hg] **VI-hg**; VII-jq; VII-jr
Jochems, Petrus Johannes (*28-06-1901) [Zoon van V-d] **V-d,4**
Jochems, Wilhelmina (*09-12-1899) [Dochter van V-d] **V-d,3**
Jochems, Wilhelmus (*01-01-1843, †08-10-1894) [Partner van IV-c] IV-c; V-d; V-e; V-f; V-g; V-h
Jochems, Wilhelmus (*04-09-1896) [Zoon van V-d] **V-d,1**
Jochems, Wilhelmus (*11-02-1900) [Zoon van V-e] **V-e,1**
Jochems, Wilhelmus Johannes Adrianus (*1936, †25-06-2006) [Nummer VII-kd] **VII-kd**
Jong, Adriana de (*27-09-1876) [Schoonmoeder van VI-b] VI-b
Jong, Adriana de (*17-07-1919) [Nummer VI-ba] **VI-ba**
Jong, Adriana Cornelia de (*04-01-1899, †17-03-1987) [Schoonmoeder van VII-ag] VII-ag
Jong, Adriana Cornelia de (*30-03-1905, †05-10-1983) [Schoonmoeder van VI-fl] VI-fl
Jong, Anna de (*18-02-1934) [Nummer VI-bc] **VI-bc**; VII-br
Jong, Anna Cornelia de (*15-07-1811, †29-11-1890) [Schoonmoeder van IV-t] IV-t
Jong, Antonie de (*13-05-1890, †06-12-1941) [Partner van V-ab] V-ab; VI-ba; VI-bb; VI-bc
Jong, Antonius de (*07-10-1924, †18-05-1958) [Zoon van V-y] **V-y,3**
Jong, Antonius Leonardus (Toon) de (*05-11-1935, †14-02-2003) [Schoonvader van VII-bm] VII-bm
Jong, Catharina Johanna de (*23-12-1931, †12-04-1995) [Nummer VI-ax] **VI-ax**; VII-bo
Jong, Cornelia de (*24-07-1933) [Dochter van V-y] **V-y,7**
Jong, Cornelis (Kees) de (*16-03-1901, †01-11-1967) [Schoonvader van VI-ir] VI-ir
Jong, Cornelis Johannes de (*18-07-1920, †27-10-1988) [Nummer VI-av] **VI-av**
Jong, Dorothea Adriana de (*07-07-1912, †23-12-2002) [Schoonmoeder van VII-h] VII-h
Jong, Elisabeth de (*14-05-1873, †14-03-1956) [Schoonmoeder van VI-br] VI-br
Jong, Elisabeth de (*12-02-1931, †24-09-2011) [Partner van VI-ir] VI-ir; VII-lo; VII-lp; VII-lq
Jong, Elisabeth Johanna (Bets) de (*25-02-1932, †01-03-2006) [Nummer VII-av] VI-q; VII-v; VII-w; **VII-av**
Jong, Helena (Lena) de (*18-08-1893, †21-06-1958) [Schoonmoeder van VI-au] VI-au
Jong, Jan Baptist de (*26-07-1855, †29-01-1917) [Schoonvader van VI-ai] VI-ai
Jong, Johanna Adriana Cornelia de (*14-04-1915) [Dochter van V-ab] **V-ab,1**
Jong, Johanna Magdalena de (*24-04-1896) [Schoonmoeder van VII-al] VII-al
Jong, Johanna Maria de (*19-06-1900, †05-01-1972) [Schoonmoeder van VI-fj] VI-fj
Jong, Johanna Maria de (*21-08-1929, †16-07-2008) [Nummer VI-aw] **VI-aw**; VII-bl; VII-bm; VII-bn
Jong, Johannes Cornelis de (*15-02-1922, †07-05-1991) [Zoon van V-y] **V-y,2**
Jong, Kornelis de (*08-10-1870, †14-11-1953) [Schoonvader van V-y] V-y
Jong, Maatje de (*24-04-1894) [Partner van VI-ai] VI-ai
Jong, Maria Johanna de (*20-05-1927) [Dochter van V-y] **V-y,4**
Jong, Marinus de (*07-02-1873, †29-04-1949) [Schoonvader van VI-an] VI-an

Jong, Matheus Johannes de (*13-08-1930, †07-11-1984) [Nummer VI-bb] **VI-bb**
Jong, Petrus de (*06-08-1897, †27-03-1989) [Partner van V-y] V-y; VI-av; VI-aw; VI-ax
Jong, Petrus de (*23-07-1917, †16-01-1942) [Zoon van V-ab] **V-ab,2**
Jong, Petrus Gerardus Cornelis (Piet) de (*11-06-1932, †01-02-2017) [Schoonvader van VIII-q] VIII-q
Jong, Petrus Hendricus de (*26-10-1903, †01-01-1989) [Partner van VI-an] VI-an; VII-av; VII-aw
Jong, Pieter de (*18-01-1861, †02-10-1925) [Schoonvader van V-ab] V-ab
Jong, Susanna Adriana (Suuske) de (*29-03-1919, †03-09-2002) [Schoonmoeder van VII-bf] VII-bf
Jong, Willemina de (*21-01-1921) [Dochter van VI-ai] **VI-ai,1**
Jongenelen, Elisabeth Maria [Schoonmoeder van VI-gs] VI-gs
Jongh, Adrianus de (*27-04-1840, †06-02-1917) [Schoonvader van V-o] V-o
Jongh, Catharina de (~02-11-1801, †28-07-1865) [Schoonmoeder van III-f] III-f
Jongh, Maria Cornelia de (*28-03-1873, †25-09-1963) [Partner van V-o] V-o; VI-v; VI-w
Jonkers, Antonij (*02-01-1869, †11-05-1912) [Schoonvader van V-df] [Schoonvader van VI-l] V-df; VI-l
Jonkers, Antonij Johannes (*23-08-1924, †24-09-1924) [Zoon van VI-l] **VI-l,1**
Jonkers, Antonij Johannes (*27-01-1931) [Zoon van VI-l] **VI-l,3**
Jonkers, Cornelia (Kee) (*15-03-1892, †13-01-1977) [Partner van V-df] V-df
Jonkers, Dingeman (Dingeman) (*11-06-1902, †21-12-1982) [Partner van VI-l] VI-l; VII-i; VII-j; VII-k; VII-l
Jonkers, Johanna Adriana (*25-07-1888, †02-01-1923) [Schoonmoeder van VI-r] VI-r
Jonkers, Johannes Antonij (Jan) (*04-08-1926, †07-09-2015) [Nummer VII-i] **VII-i**; VIII-d
Jonkers, Maria Cornelia Johanna (*14-11-1932, †01-12-1932) [Dochter van VI-l] **VI-l,4**
Jonkers, Petrus Wilhelmus Bernardus (*01-08-1934) [Nummer VII-j] **VII-j**
Kaam, Antonius Johannes van (*30-01-1896, †07-01-1970) [Schoonvader van VI-ij] VI-ij
Kaam, Jacobus van (*27-12-1895, †29-03-1928) V-bm
Kaam, Johannes Cornelis van (*03-03-1912, †10-08-1993) [Partner van VI-cw] VI-cw; VII-dy; VII-dz
Kaam, Marinus van (*20-03-1905, †06-02-1999) [Schoonvader van VII-ao] VII-ao
Kaam, Petronella (Nelly) van (*15-04-1930) [Partner van VI-ij] VI-ij; VII-lg
Kaam, Petrus Johannes van (*14-12-1889, †19-08-1966) [Schoonvader van VI-cw] VI-cw
Kaan, Catharina (*08-03-1892) [Partner van V-aw] V-aw
Kaan, Cornelis (*16-10-1870) [Schoonvader van V-aw] V-aw
Kammers, Adriana Johanna (*27-01-1904) [Nummer VI-a] **VI-a**; VII-a
Kammers, Antonius Cornelis (*25-10-1872) [Partner van V-a] V-a; VI-a
Kammers, Jacobus (*24-04-1845, †26-03-1925) [Schoonvader van V-a] V-a
Kammers, Maria Isabella (*06-11-1901) [Dochter van V-a] **V-a,1**
Karremans, Adriana (Jaan) (*09-03-1931) [Schoonmoeder van VII-az] VII-az
Karremans, Anna Maria (*22-06-1853, †17-07-1919) IV-t
Karremans, Cornelis (*24-02-1884, †06-09-1966) [Schoonvader van VI-ef] VI-ef
Karremans, Martinus (*13-09-1909, †02-12-1968) [Partner van VI-ef] VI-ef
Kasteele, Adriana van de (*13-08-1899, †14-03-1986) [Schoonmoeder van VI-av] VI-av
Kasteele, Adriana Petronella van de (*27-04-1922) [Nummer VII-c] **VII-c**
Kasteele, Anna Maria van de (*10-01-1921, †18-06-2008) [Dochter van VI-d] **VI-d,1**
Kasteele, Anna Maria van de (*10-06-1924) [Dochter van VI-d] **VI-d,3**
Kasteele, Johanna van de (*19-02-1892, †21-06-1977) [Nummer VI-e] **VI-e**; VII-d; VII-e; VII-f; VII-g
Kasteele, Johannes (Jan) van de (*19-03-1831, †25-06-1879) [Schoonvader van V-c] V-c
Kasteele, Josephus van de (*31-07-1890, †14-08-1963) [Nummer VI-d] **VI-d**; VII-c

Kasteele, Petronella van de (*07-04-1890, †03-01-1916) IV-ao
Kasteele, Petronella Antonetta Maria van de (*10-03-1927) [Dochter van VI-d] **VI-d,4**
Kasteele, Petrus Johannes van de (*05-01-1865) [Partner van V-c] V-c; VI-d; VI-e
Kasteele, Wilhelmina van de (*03-08-1899, †09-03-1984) [Schoonmoeder van VII-ab] VII-ab
Kastel, Maria Elisabeth van (*13-10-1821) [Schoonmoeder van IV-m] IV-m
Kavelaars, Maria Petronella (*27-11-1903) [Schoonmoeder van VII-ko] VII-ko
Keepers, Adriana (*27-10-1914, †04-10-2003) [Nummer VI-eo] **VI-eo**
Keepers, Anna Cornelia (*31-03-1906, †19-06-1906) [Dochter van V-bl] **V-bl,2**
Keepers, Anna Cornelia (*05-07-1910, †23-04-1986) [Nummer VI-en] **VI-en**; VII-gz
Keepers, Kornelis (*25-01-1849, †21-06-1930) [Schoonvader van V-bl] V-bl
Keepers, Maria Elisabeth (*29-07-1904, †27-11-1995) [Nummer VI-em] **VI-em**; VII-gr; VII-gs; VII-gt; VII-gu; VII-gv; VII-gw; VII-gx; VII-gy
Keepers, Matthijs (*25-03-1881, †10-01-1955) [Partner van V-bl] V-bl; VI-em; VI-en; VI-eo
Keijenberg, Joanna Clasina (*19-08-1826) [Schoonmoeder van V-i] V-i
Keijsers, Adriana (*31-12-1905, †25-01-1989) [Nummer VI-do] **VI-do**; VII-ew; VII-ex
Keijsers, Adrianus (*30-04-1909, †20-10-1990) [Partner van VI-en] VI-en; VII-gz
Keijsers, Adrianus (*11-06-1915, †22-02-1956) [Nummer VI-ds] **VI-ds**; VII-ff
Keijsers, Anthonius Johannes (*02-10-1917, †13-02-1980) [Nummer VI-dt] **VI-dt**; VII-fg; VII-fh; VII-fi; VII-fj
Keijsers, Antonia Elisabeth (*22-01-1933, †29-05-1993) [Nummer VII-do] **VII-do**; VIII-al; VIII-am
Keijsers, Catharina Wilhelmina (*24-11-1935) [Nummer VII-ez] **VII-ez**; VIII-ba; VIII-bb; VIII-bc; VIII-bd; VIII-be
Keijsers, Cornelia (*24-07-1910, †24-08-1910) [Dochter van V-bg] **V-bg,5**
Keijsers, Cornelia (*21-01-1912, †28-10-1913) [Dochter van V-bg] **V-bg,6**
Keijsers, Cornelia Hendrika (*22-07-1939) [Nummer VII-fa] **VII-fa**
Keijsers, Gerardus (*28-02-1842, †10-03-1914) [Schoonvader van V-bg] V-bg
Keijsers, Gerardus Marinus (*27-11-1904, †21-06-1976) [Nummer VI-dn] **VI-dn**
Keijsers, Jacobus (*01-06-1914, †12-05-1983) [Nummer VI-dr] **VI-dr**; VII-fd; VII-fe
Keijsers, Jacobus Adrianus (*01-04-1931) [Nummer VII-dn] **VII-dn**; VIII-ai; VIII-aj; VIII-ak
Keijsers, Jacobus Petrus (*07-09-1868, †11-02-1938) [Schoonvader van VI-ct] VI-ct
Keijsers, Johannes (*02-10-1915) [Zoon van V-bg] **V-bg,9**
Keijsers, Johannes Gerardus (*04-12-1900, †08-08-1982) [Partner van VI-ct] VI-ct; VII-dm; VII-dn; VII-do
Keijsers, Marinus (*18-02-1885, †11-08-1964) [Schoonvader van VI-en] VI-en
Keijsers, Marinus (*18-01-1909, †11-03-1993) [Nummer VI-dq] **VI-dq**; VII-ey; VII-ez; VII-fa; VII-fb; VII-fc
Keijsers, Marinus (*02-06-1934) [Nummer VII-gz] **VII-gz**; VIII-ch
Keijsers, Petronella Wilhelmina (*04-03-1907, †18-05-1983) [Nummer VI-dp] **VI-dp**
Keijsers, Petronella Wilhelmina (*02-11-1979, †13-03-1996) [Dochter van VII-fb] **VII-fb,2**
Keijsers, Petrus (*26-04-1880, †04-02-1971) [Partner van V-bg] V-bg; VI-dn; VI-do; VI-dp; VI-dq; VI-dr; VI-ds; VI-dt
Keijsers, Pieternella (*13-01-1844, †03-07-1882) [Schoonmoeder van IV-w] IV-w
Keijsers, Wilhelmina Antonia Jacoba (Mientje) (*29-06-1928, †14-01-2014) [Nummer VII-dm] **VII-dm**
Keijsers, Wilhelmina Catharina (*09-02-1932) [Nummer VII-ey] **VII-ey**
Keijsers, Wilhelmina Maria (*02-10-1917, †22-10-1917) [Dochter van V-bg] **V-bg,11**
Keijsers, Wilhelmina Maria (*19-09-1920, †05-02-1979) [Dochter van V-bg] **V-bg,12**
Keijzer, Cornelia de (*11-04-1858, †>21-04-1937) [Schoonmoeder van V-x] V-x
Kelle, Petrus Wilhelmus Johannes (Piet) van (*23-10-1913, †31-08-1997) [Partner van VI-eo] VI-eo

Kelle, Willem Pieter van (*05-04-1886, †14-06-1925) [Schoonvader van VI-eo] VI-eo
Kerstens, Adrianus Rumoldus (*02-09-1874, †14-09-1959) [Schoonvader van VI-h] VI-h
Kerstens, Dennis (*1967) [Partner van VII-lr] VII-lr
Kerstens, Maria Catharina (*05-03-1919, †08-05-2000) [Partner van VI-h] VI-h
Kerstens, Maria Johanna Cornelia (*09-12-1931) [Schoonmoeder van VIII-cc] VIII-cc
Kieboom, Hendrikus Johannes van den (*08-10-1924, †08-06-2001) [Schoonvader van VI-gh] VI-gh
Kijzers, Cornelia Johanna (*28-12-1931) [Nummer VIII-a] **VIII-a**
Kijzers, Jan (*09-09-1871, †19-11-1946) [Schoonvader van VII-e] VII-e
Kijzers, Johannes Cornelis (*17-09-1934, †30-09-1987) [Nummer VIII-b] **VIII-b**
Kijzers, Leonardus (*11-02-1910, †08-03-1982) [Partner van VII-e] VII-e; VIII-a; VIII-b; VIII-c
Kil, Adriana (Jaantje) (*10-08-1920, †08-02-2012) [Schoonmoeder van VII-la] VII-la
Kil, Anna Maria (Anneke) (*01-05-1923, †28-01-2021) [Schoonmoeder van VII-lj] VII-lj
Kivits, Ardina [Schoonmoeder van VI-ba] VI-ba
Klaassen, Adrianus (*08-12-1886, †08-11-1937) [Schoonvader van VI-r] VI-r
Klaassen, Cornelia Johanna (*12-02-1913) [Partner van V-ea] V-ea
Klaassen, Johannes (*10-11-1883) [Schoonvader van V-ea] V-ea
Klaassen, Maria Johanna (*29-03-1918) [Partner van VI-r] VI-r
Kleijn, Leendert van der (*19-12-1922, †27-10-1993) [Partner van VI-bx] VI-bx
Kleijn, Willem van der (*11-05-1895) [Schoonvader van VI-bx] VI-bx
Klundert, Bernardus van de (*01-04-1923, †22-10-1953) [Partner van VI-ce] VI-ce
Klundert, Doodgeboren Kind van de (levenloos *05-04-1950) [Kind van VI-ce] **VI-ce,4**
Klundert, Henricus Adrianus Jacobus van de (*20-10-1944, †03-10-1951) [Zoon van VI-ce] **VI-ce,1**
Klundert, Jacobus van de (*22-02-1888, †02-01-1965) [Schoonvader van VI-ce] VI-ce
Knoet, Geertruida [Schoonmoeder van VI-dk] VI-dk
Knoet, Maria Cornelia van [Schoonmoeder van VII-f] VII-f
Knop, Cornelia (Kee) (*17-02-1895, †1969) [Schoonmoeder van VII-fa] VII-fa
Knop, Wilhelmina (*12-10-1909, †10-06-1993) [Schoonmoeder van VI-aq] [Schoonmoeder van VI-as] VI-aq; VI-as
Kock, Adrianus Franciscus de (*12-11-1919) [Zoon van V-bs] **V-bs,7**
Kock, Anna Maria de (*09-09-1913, †15-10-1913) [Dochter van V-bs] **V-bs,1**
Kock, Barbara Petronella de (*13-10-1896, †01-04-1945) [Partner van V-cs] V-cs
Kock, Cornelis Johannes de (*27-03-1921) [Zoon van V-bs] **V-bs,8**
Kock, Elisabeth Cornelia de (*27-11-1915, †02-09-1916) [Dochter van V-bs] **V-bs,3**
Kock, Franciscus (Frans) de (*15-01-1857, †18-07-1940) [Schoonvader van V-cr] [Schoonvader van V-cs] V-cr; V-cs
Kock, Franciscus Petrus de (*09-07-1918, †24-08-1918) [Zoon van V-bs] **V-bs,6**
Kock, Gaspar Franciscus de (*01-04-1854, †10-12-1939) [Schoonvader van V-bs] V-bs
Kock, Maria Elisabeth de (*20-08-1896, †12-07-1983) [Schoonmoeder van VII-ac] VII-ac
Kock, Maria Helena de (*27-11-1915, †26-06-1927) [Dochter van V-bs] **V-bs,4**
Kock, Maria Johanna de (*12-11-1891) [Partner van V-cr] V-cr
Kock, Theodorus Franciscus de (*11-01-1915, †01-08-1915) [Zoon van V-bs] **V-bs,2**
Kock, Theodorus Franciscus de (*01-03-1917, †21-01-2000) [Nummer VI-ey] **VI-ey**; VII-hc; VII-hd
Kock, Theodorus Jacobus de (*26-05-1882) [Partner van V-bs] V-bs; VI-ey
Koen, Gabriel (*08-10-1834, †30-10-1908) [Schoonvader van V-bp] V-bp
Koen, Jan [Partner van VI-k] VI-k
Koen, Johanna (*20-05-1886, †31-12-1955) [Partner van V-bp] V-bp; VI-er; VI-es; VI-et
Koenraadt, Anna (*23-02-1894, †30-03-1968) [Partner van V-aa] V-aa; VI-az
Koenraadt, Laurens (*11-09-1852, †15-03-1909) [Schoonvader van V-aa] V-aa
Koenraadt, Petrus Jacobus (*06-11-1920, †10-12-2011) [Schoonvader van VII-jb] VII-jb

Koetsenruijter, Adriana Cornelia (*18-06-1886) [Nummer V-bs] **V-bs**; VI-ey
Koetsenruijter, Adriana Maria (*05-09-1913) [Dochter van V-bt] **V-bt,1**
Koetsenruijter, Antonia (*02-02-1855, †07-10-1877) [Schoonmoeder van V-p] V-p
Koetsenruijter, Doodgeboren Kind (levenloos *30-09-1953) [Kind van VI-ez] **VI-ez,2**
Koetsenruijter, Elisabeth Adriana (*04-09-1892) [Nummer V-bu] **V-bu**; VI-fb; VI-fc; VI-fd
Koetsenruijter, Gertruda (Geertruij) (*05-01-1812, †15-05-1899) [Schoonmoeder van IV-z] IV-z
Koetsenruijter, Jacobus (*16-08-1927, †04-09-1992) [Zoon van V-bt] **V-bt,5**
Koetsenruijter, Johannes (Jan) (*15-02-1824, †13-04-1910) [Schoonvader van IV-t] IV-t
Koetsenruijter, Johannes (*05-09-1921, †30-05-1922) [Zoon van V-bt] **V-bt,4**
Koetsenruijter, Johannes (*17-08-1927, †29-09-1929) [Zoon van V-bt] **V-bt,6**
Koetsenruijter, Johannes Adrianus (*15-01-1890, †11-03-1981) [Nummer V-bt] **V-bt**; VI-ez; VI-fa
Koetsenruijter, Maria Cornelia (Marie) (*14-01-1919, †12-11-1969) [Nummer VI-fa] **VI-fa**; VII-he; VII-hf
Koetsenruijter, Theodoor (*18-01-1862, †24-03-1907) [Partner van IV-t] IV-t; V-bs; V-bt; V-bu
Koetsenruijter, Theodorus (Dorus) (*14-04-1917, †24-09-1977) [Nummer VI-ez] **VI-ez**
Koevoets, Cornelis (*05-12-1882) [Schoonvader van VI-hm] VI-hm
Koevoets, Francisca (Sus) (*25-11-1919, †15-09-1976) [Partner van VI-hm] VI-hm
Koevoets, Johanna (*26-12-1853, †04-06-1942) [Schoonmoeder van V-at] [Schoonmoeder van V-au] [Schoonmoeder van VI-gj] V-at; V-au; VI-gj
Koevoets, Louisa Maria Johanna (*23-11-1879) [Schoonmoeder van V-co] V-co
Kok, Anna Maria de (*05-12-1827, †14-06-1902) [Schoonmoeder van IV-f] IV-f
Kok, Anna Maria de (*04-07-1885, †14-09-1955) [Schoonmoeder van VI-n] VI-n
Koninckx, Maria Cornelia Janssen (*06-11-1808) [Schoonmoeder van IV-i] IV-i
Koning, Anna Cornelia de (*02-01-1882, †03-02-1963) [Schoonmoeder van VI-di] VI-di
Koning, Betsie de (*09-09-1940, †28-03-2010) [Partner van VII-ef] VII-ef
Koning, Johanna de (*14-09-1889, †04-02-1946) [Schoonmoeder van VI-cw] VI-cw
Koolen, Philomena [Schoonmoeder van V-ex] V-ex
Koppens, Johanna (*18-05-1883, †05-11-1972) [Schoonmoeder van VI-ew] VI-ew
Korsmit, Helena Johanna (*25-09-1894, †28-05-1934) [Schoonmoeder van V-eu] V-eu
Kort, Francina de (*16-03-1848, †24-04-1922) [Schoonmoeder van V-h] V-h
Kostermans, Catharina Cornelia (Kaat) (*18-10-1912, †23-09-1997) [Partner van VI-aj] VI-aj; VII-ap; VII-aq; VII-ar; VII-as; VII-at
Kostermans, Cobie (*13-04-1944) [Partner van VII-kv] VII-kv
Kostermans, Marinus Adrianus (Marijn) (*03-04-1907, †06-06-1974) [Schoonvader van VII-kv] VII-kv
Kostermans, Sebastiaan (*04-09-1875, †23-12-1960) [Schoonvader van VI-aj] VI-aj
Kouters, Johannes [Schoonvader van VII-kt] VII-kt
Kraaijbeek, Adriaan (*06-05-1862, †11-08-1938) [Schoonvader van IV-ao] IV-ao; V-ez
Kraaijbeek, Adrianus (Janus) (*28-01-1922) [Nummer V-fb] **V-fb**
Kraaijbeek, Cornelia Petronella (*27-07-1935) [Nummer V-fh] **V-fh**
Kraaijbeek, Cornelius (Kees) (*29-08-1923, †19-08-2002) [Nummer V-fc] **V-fc**
Kraaijbeek, Doodgeboren Dochter (levenloos *13-03-1926) [Dochter van IV-ao] **IV-ao,5**
Kraaijbeek, Elisabeth (*11-03-1915, †11-08-1986) IV-ag
Kraaijbeek, Joanna Jacoba Cornelia (*20-04-1927, †11-03-2008) [Nummer V-fd] **V-fd**
Kraaijbeek, Johanna (Jans) (*23-07-1930, †11-06-2009) [Nummer V-ff] **V-ff**; VI-jg; VI-jh; VI-ji; VI-jj
Kraaijbeek, Leonardus (*28-04-1891, †03-11-1977) [Partner van IV-ao] IV-ao; V-ez; V-fa; V-fb; V-fc; V-fd; V-fe; V-ff; V-fg; V-fh; V-fi
Kraaijbeek, Martinus (Tinus) (*07-06-1920, †03-02-1988) [Nummer V-fa] **V-fa**; VI-je; VI-jf
Kraaijbeek, Paulus Henricus (*28-05-1933, †28-04-2000) [Nummer V-fg] **V-fg**

Kraaijbeek, Petrus Josephus (*07-08-1895, †06-06-1971) [Schoonvader van VI-ev] VI-ev
Kraaijbeek, Petrus Josephus (*01-05-1929) [Nummer V-fe] **V-fe**
Kraaijbeek, Wilhelmina (Mien) (*14-04-1918, †08-05-1993) [Nummer V-ez] **V-ez**; VI-jd
Kraaybeek, Wilhelmina Petronella Elisabetha (*14-06-1924, †23-08-2002) [Partner van VI-ev] VI-ev; VII-hb
Kriesels, Johanna (*07-04-1846, †13-02-1893) [Schoonmoeder van V-ao] V-ao
Krijnen, Anna Maria Adriana (Annemarie) (*04-12-1938) [Partner van VII-o] VII-o; VIII-g; VIII-h
Krijnen, Johan (Jo) (*03-06-1912, †20-10-1989) [Schoonvader van VII-o] VII-o
Krijnen, Johanna Maria (*14-08-1904) [Partner van V-ep] V-ep
Krijnen, Johannes (*31-08-1872) [Schoonvader van V-ep] V-ep
Krom, Gerardus de (*17-09-1867, †22-09-1955) [Schoonvader van VI-cv] VI-cv
Krom, Gerardus Adrianus de (*11-11-1936, †25-08-2006) [Nummer VII-dv] **VII-dv**; VIII-ao; VIII-ap; VIII-aq
Krom, Johanna de (*21-08-1896, †01-10-1958) [Schoonmoeder van VI-ij] VI-ij
Krom, Johanna Wilhelmina Catharina de (*15-10-1938) [Nummer VII-dw] **VII-dw**; VIII-ar; VIII-as
Krom, Johannes de (*29-08-1904, †28-01-1982) [Partner van VI-cv] VI-cv; VII-du; VII-dv; VII-dw; VII-dx
Krom, Maria Adriana de [Schoonmoeder van VI-dr] VI-dr
Krom, Mien de (*25-02-1934) [Nummer VII-du] **VII-du**; VIII-an
Kroonen, Adriaan Pieter (*29-04-1878, †07-07-1907) V-de
Kroonen, Cornelis Wilhelmus (*15-05-1855, †12-02-1931) [Partner van IV-t] IV-t
Kroonen, Franciscus (Frans) (*30-11-1881, †01-06-1976) [Schoonvader van VI-cs] VI-cs
Kroonen, Johanna Cornelia (*31-12-1915) [Partner van VI-cs] VI-cs; VII-dk; VII-dl
Kroonen, Sebastiaan (*08-11-1813) [Schoonvader van IV-t] IV-t
Kruf, Adriana (*04-06-1879, †15-01-1956) [Schoonmoeder van VI-ep] VI-ep
Kruf, Jacoba (*10-12-1910, †27-09-1944) VI-ef
Kruf, Petrus Johannes (*27-08-1912, †29-07-1978) [Schoonvader van VII-bt] VII-bt
Kruijver, Geertruida (*11-05-1885, †02-12-1961) [Schoonmoeder van VI-ed] VI-ed
Kuijk, Antonius van (*03-03-1870, †08-12-1929) [Schoonvader van VI-al] VI-al
Kuijk, Elisabeth (Lijsbeth) van (*17-02-1920, †21-01-1949) VI-gu
Kuijk, Johanna (*28-11-1920, †31-07-1993) [Partner van VI-al] VI-al
Kuijk, Paulus van (*12-05-1916, †20-11-2000) [Schoonvader van VII-ea] VII-ea
Kuijk, Petrus van (*30-11-1921) [Partner van VII-kf] VII-kf; VIII-ea; VIII-eb
Kuijstermans, Joanna (*26-03-1842, †16-12-1905) [Partner van IV-d] IV-d; V-i; V-j; V-k; V-l; V-m
Kuijstermans, Marijn (*05-07-1811, †16-10-1891) [Schoonvader van IV-d] IV-d
Kuik, Johannes Petrus (Jan) van (*27-06-1919, †18-11-1987) [Schoonvader van VII-la] VII-la
Kuiper, Cornelis (*06-01-1916, †20-05-1997) [Schoonvader van VII-gv] VII-gv
Kuipers, Petrus Ferdinandus Maria (Peter) (*04-12-1956, †22-10-2020) [Schoonvader van VII-lt] VII-lt
Laanen, Anna Maria (*04-03-1818, †16-01-1894) [Schoonmoeder van IV-ab] IV-ab
Lambregts, Cornelis (*15-03-1860, †04-12-1932) [Schoonvader van V-bi] V-bi
Lambregts, Johanna (*10-05-1876) [Partner van V-cu] V-cu; VI-gj; VI-gk
Lambregts, Johannes Franciscus (*20-03-1839, †29-04-1917) [Schoonvader van V-cu] V-cu
Lambregts, Maria Lucia (*21-11-1889, †09-10-1966) [Partner van V-bi] V-bi; VI-ec; VI-ed; VI-ee; VI-ef
Lammers, Adriaan (*07-12-1818) [Schoonvader van IV-m] IV-m
Lammers, Adrianus (*19-04-1883, †27-04-1883) [Zoon van IV-m] **IV-m,2**
Lammers, Adrianus Johannes (*05-08-1889, †12-08-1921) [Zoon van IV-m] **IV-m,4**

Lammers, Helena (*07-03-1881, †08-02-1915) [Nummer V-an] **V-an**
Lammers, Leendert (*05-08-1850, †26-12-1894) [Partner van IV-m] IV-m; V-an; V-ao; V-ap
Lammers, Maria Elizabet (*11-01-1893, †13-06-1972) [Nummer V-ap] **V-ap**; VI-bs
Lammers, Wilhelmina Maria Elisabeth (*23-03-1886, †16-03-1911) [Nummer V-ao] **V-ao**; VI-bq; VI-br
Lampo, Louisa Maria Paulina (*27-03-1899, †28-02-1959) [Schoonmoeder van VII-ez] VII-ez
Landa, Cornelis Wilhelmus [Schoonvader van V-el] V-el
Landa, Walter (*03-03-1979, †11-02-2007) [Zoon van VII-hf] **VII-hf,2**
Landa, Wilhelmina Margaretha (*16-03-1870) [Schoonmoeder van VI-eh] VI-eh
Landa, Wilhelmus (Willem) (*20-12-1914, †1976) [Schoonvader van VII-hf] VII-hf
Landa, Willem Lambertus (*10-03-1919, †24-06-1982) [Partner van V-el] V-el
Lang, Cornelia Johanna de (*03-01-1898) [Schoonmoeder van VI-bx] VI-bx
Laros, Adrianus Antonius (*13-06-1900, †15-08-1971) [Schoonvader van VII-ko] VII-ko
Laros, Jacobus Gerardus Johannes (*05-09-1934, †19-10-2009) [Partner van VII-ko] VII-ko
Laureijssen, Elisabeth (*1776) [Schoonmoeder van II-b] II-b
Laurijssen, Maria Cornelia (~02-03-1806, †28-07-1874) [Schoonmoeder van IV-e] IV-e
Lauwen, Adrianus Petrus (*29-09-1934) [Zoon van VI-ad] **VI-ad,2**
Lauwen, Antonius (*28-02-1898, †06-12-1949) [Partner van VI-ad] VI-ad
Lauwen, Petrus (*24-06-1856, †22-04-1927) [Schoonvader van VI-ad] VI-ad
Lauwen, Petrus (*13-07-1930) [Zoon van VI-ad] **VI-ad,1**
Lazaroms, Petronella (*30-10-1920, †25-04-1993) [Partner van VI-ig] VI-ig
Léautaud, Marijn Pieter Willem (*02-12-1882, †08-04-1959) [Getuige bij geboorteaangifte van partner van VI-at] VI-at
Lee, Elisabeth Denissen van der (~20-07-1752) [Schoonmoeder van II-b] II-b
Leenaarts, Dimphna Johanna (*13-06-1903) [Schoonmoeder van VII-dw] VII-dw
Leeuw, Adriana Elisabeth de [Schoonmoeder van V-bt] V-bt
Leeuw, Anna Catharina de (*01-04-1868) [Schoonmoeder van V-cc] V-cc
Leeuw, Magdalena de (*31-10-1893, †31-05-1950) [Partner van V-bt] V-bt; VI-ez; VI-fa
Leijdekkers, Ignatius Johannes Aloysius (*20-12-1926, †21-01-2005) [Partner van VI-ft] VI-ft; VII-id; VII-ie; VII-if
Leijdekkers, Petronella Laurina (*11-07-1898, †02-08-1977) [Schoonmoeder van VI-ik] VI-ik
Leijdekkers, Petrus Jacobus (*21-06-1876, †20-10-1946) [Schoonvader van VI-ft] VI-ft
Leijten, Adriana (*18-10-1833, †09-02-1916) [Schoonmoeder van IV-v] IV-v
Leijten, Johanna (*30-06-1906, †18-09-1980) [Schoonmoeder van VII-ft] [Schoonmoeder van VII-dp] VII-dp; VII-ft
Leijten, Johanna Catharina (*28-03-1909) [Partner van VI-cz] VI-cz
Leijten, Johannes (Jan) (*13-12-1879) [Schoonvader van VI-cz] VI-cz
Ligtenberg, Adrianus Henricus (*30-12-1927, †30-04-1994) [Zoon van V-v] **V-v,5**
Ligtenberg, Cornelia Theresia (Cor) (*23-11-1929, †18-11-2017) [Schoonmoeder van VII-lb] VII-lb
Ligtenberg, Cornelis Wilhelmus (*06-02-1920) [Zoon van V-v] **V-v,2**
Ligtenberg, Henricus Maria (Henk) (*02-06-1935, †15-04-2019) [Nummer VI-as] VI-aq; **VI-as**
Ligtenberg, Johanna Wilhelmina Maria (Ans) (*21-03-1954, †03-08-2003) [Dochter van VI-aq] **VI-aq,3**
Ligtenberg, Johannes (*15-06-1893, †16-01-1968) [Partner van V-v] V-v; VI-ao; VI-ap; VI-aq; VI-ar; VI-as
Ligtenberg, Maria Petronella (*01-12-1931) [Nummer VI-ar] **VI-ar**

Ligtenberg, Petrus Adrianus (Piet) (*28-07-1922, †19-07-1990) [Nummer VI-ap] **VI-ap**; VII-az; VII-ba; VII-bb; VII-bc; VII-bd
Ligtenberg, Petrus Marcus Adrianus Maria (Mark) (*29-12-1968) [Nummer VII-bi] **VII-bi**
Ligtenberg, Wilhelmina Maria (*12-02-1919, †26-02-1971) [Nummer VI-ao] **VI-ao**; VII-ax; VII-ay
Ligtenberg, Wilhelmus Cornelis (Willem) (*28-07-1922, †09-10-1970) [Nummer VI-aq] **VI-aq**; VI-as; VII-be; VII-bf; VII-bg; VII-bh; VII-bi
Ligtenberg, Wilhelmus Johannes Maria (Wim) (*25-09-1956, †16-10-1956) [Zoon van VI-ap] **VI-ap,4**
Ligtenberg, Willem (*02-12-1859, †12-03-1937) [Schoonvader van V-v] V-v
Lijmbach, Johanna Francina (*10-11-1928, †30-12-1988) [Schoonmoeder van VIII-ai] VIII-ai
Lijs, Adrianus (*22-01-1906) [Schoonvader van VI-ha] VI-ha
Lijs, Petronella (*18-07-1935) [Partner van VI-ha] VI-ha
Linders, Johanna (Jo) [Partner van VI-in] VI-in; VII-lj
Linders, P. (*17-11-1931, †1997) [Partner van VII-ez] VII-ez
Litzen, Cornelius Adriaens van (~05-05-1767, †01-11-1829) [Schoonvader van III-a] III-a
Litzen, Joanna van (~23-05-1801, †07-07-1868) [Partner van III-a] III-a; IV-a; IV-b
Lockx, Adrianus Franciscus (*04-11-1897) [Partner van VI-ei] VI-ei
Lockx, Jacobus (*01-05-1839) [Schoonvader van VI-ei] VI-ei
Loenhout, Anna Catharina van (*03-08-1874) [Schoonmoeder van VI-ae] VI-ae
Loenhout, Antonetta van (*27-09-1909, †17-01-1999) [Schoonmoeder van VII-en] VII-en
Loenhout, Cornelis van (*09-10-1819, †02-07-1879) [Schoonvader van IV-r] [Schoonvader van IV-s] IV-r; IV-s
Loenhout, Maria Elizabeth van (*16-07-1856, †14-01-1933) [Partner van IV-r] IV-r; V-bk; V-bl; V-bm; V-bn; V-bo
Loenhout, Petronella Philomena van (*07-06-1862, †23-01-1919) [Partner van IV-s] IV-s; V-bp; V-bq; V-br
Looij, Christina Johanna Cornelia de (*01-12-1884) [Schoonmoeder van VI-ft] VI-ft
Loon, Adriaan van (*03-04-1937, †03-04-1989) [Nummer VII-ee] **VII-ee**; VIII-at; VIII-au
Loon, Adriana (Jaantje) van (*02-11-1908, †12-03-1984) [Nummer VI-du] **VI-du**; VII-fk; VII-fl; VII-fm; VII-fn; VII-fo; VII-fp; VII-fq; VII-fr
Loon, Adriana van (*10-11-1910, †15-12-2010) [Nummer VI-dc] **VI-dc**
Loon, Adriana Johanna van (*29-11-1903) [Schoonmoeder van VI-et] VI-et
Loon, Adriana Johanna (Naan) van (*14-07-1920, †11-03-2005) [Partner van V-fa] V-fa; VI-je; VI-jf
Loon, Adriana Maria van (*03-03-1883, †24-06-1972) [Nummer V-bf] **V-bf**; VI-dg; VI-dh; VI-di; VI-dj; VI-dk; VI-dl; VI-dm
Loon, Adriana Maria van (*19-12-1920, †26-09-1961) [Nummer VI-ef] **VI-ef**
Loon, Adrianus van (*20-01-1879, †22-11-1967) [Nummer V-bd] **V-bd**; VI-cz; VI-da; VI-db; VI-dc; VI-dd; VI-de; VI-df
Loon, Adrianus van (*26-10-1888, †21-12-1986) [Schoonvader van VI-ic] VI-ic
Loon, Adrianus van (*29-02-1920, †19-07-1974) [Nummer VI-dz] **VI-dz**
Loon, Adrianus van (*27-02-1930) [Zoon van V-bi] **V-bi,8**
Loon, Adrianus Cornelis van (*29-03-1892) [Schoonvader van V-fa] V-fa
Loon, Adrianus Johannes van (*10-11-1934) [Zoon van VI-cz] **VI-cz,2**
Loon, Adrianus Petrus van (*10-07-1935) [Zoon van VI-db] **VI-db,1**
Loon, Andreas Machiel Johannes van (*25-02-1910) [Partner van VI-f] VI-f
Loon, Antonius van (*07-08-1915) [Zoon van V-bd] **V-bd,9**
Loon, Antonius van (*01-06-1928, †09-12-1991) [Nummer VI-eb] **VI-eb**
Loon, Antonius Petrus van (*19-11-1885) [Nummer V-bh] **V-bh**; VI-du; VI-dv; VI-dw; VI-dx; VI-dy; VI-dz; VI-ea; VI-eb
Loon, Barbara van (*1975, †19-12-2009) [Dochter van VII-gf] **VII-gf,1**

Loon, Catharina van (*29-07-1884, †24-03-1962) [Nummer V-bg] **V-bg**; VI-dn; VI-do; VI-dp; VI-dq; VI-dr; VI-ds; VI-dt
Loon, Catharina van (*29-05-1919) [Nummer VI-df] **VI-df**; VII-em
Loon, Catharina Cornelia van (*22-10-1915, †07-03-2001) [Nummer VI-dw] **VI-dw**; VII-fw; VII-fx
Loon, Cornelia van (*25-04-1880) [Nummer V-be] **V-be**
Loon, Cornelia van (*20-03-1922) [Dochter van V-bd] **V-bd,14**
Loon, Cornelia Johanna van (*18-11-1916, †09-09-2002) [Nummer VI-dx] **VI-dx**; VII-fy; VII-fz; VII-ga
Loon, Cornelis van (*16-02-1914, †15-08-2007) [Nummer VI-de] **VI-de**; VII-ee; VII-ef; VII-eg; VII-eh; VII-ei; VII-ej; VII-ek; VII-el
Loon, Cornelis van (*27-03-1915) [Nummer VI-ee] **VI-ee**
Loon, Gerardus van (*04-07-1917) [Zoon van V-bi] **V-bi,5**
Loon, Helena van (*15-09-1906) [Dochter van V-bd] **V-bd,2**
Loon, Hendrika van (*22-09-1916) [Dochter van V-bd] **V-bd,10**
Loon, Joanna Petronilla Cornelia van (*10-10-1877, †16-12-1970) [Schoonmoeder van VI-cv] VI-cv
Loon, Johanna van (*20-11-1911, †31-01-1913) [Dochter van V-bd] **V-bd,6**
Loon, Johanna van (*17-09-1912, †29-04-2008) [Nummer VI-dv] **VI-dv**; VII-fs; VII-ft; VII-fu; VII-fv
Loon, Johanna Antonia van (*27-03-1910, †31-05-1995) [Nummer VI-ec] **VI-ec**; VII-gb; VII-gc; VII-gd
Loon, Johanna Cornelia van (*17-06-1933) [Dochter van VI-cz] **VI-cz,1**
Loon, Johanna Maria van (*17-11-1913, †10-09-1914) [Dochter van V-bi] **V-bi,3**
Loon, Johannes van (*28-02-1888, †10-10-1967) [Schoonvader van VI-aa] VI-aa
Loon, Johannes van (*08-05-1908, †16-09-1957) [Nummer VI-da] **VI-da**
Loon, Johannes van (*01-04-1921) [Zoon van V-bh] **V-bh,12**
Loon, Johannes Cornelis van (*02-02-1914) [Partner van VI-ic] VI-ic; VII-lc
Loon, Johannes Ludovicus van (*19-11-1866) [Schoonvader van VI-f] VI-f
Loon, Laurentius Gerardus van (*22-06-1946, †19-11-2008) [Nummer VII-gh] **VII-gh**; VIII-bz; VIII-ca; VIII-cb; VIII-cc
Loon, Maria van (*14-12-1922, †03-03-2007) [Nummer VI-ea] **VI-ea**
Loon, Maria Cornelia Antonia (Riet) van (*27-11-1939) [Nummer VII-lc] **VII-lc**; VIII-ei
Loon, Maria Johanna van (*29-09-1925, †25-10-1927) [Dochter van V-bi] **V-bi,7**
Loon, Marijn van (*06-11-1850, †20-09-1932) [Partner van IV-q] IV-q; V-bc; V-bd; V-be; V-bf; V-bg; V-bh; V-bi; V-bj
Loon, Marinus van (*24-08-1905, †06-11-2005) [Nummer VI-cz] **VI-cz**
Loon, Marinus van (*05-09-1910, †05-10-1910) [Zoon van V-bh] **V-bh,2**
Loon, Marinus van (*07-03-1912, †21-08-1991) [Nummer VI-ed] **VI-ed**; VII-ge; VII-gf; VII-gg; VII-gh; VII-gi; VII-gj
Loon, Marinus Adrianus van (*01-12-1947, †19-03-1948) [Zoon van VI-dy] **VI-dy,1**
Loon, Marinus Petrus van (*28-09-1911) [Zoon van V-bh] **V-bh,4**
Loon, Martinus van (*01-12-1888, †23-02-1889) [Zoon van IV-q] **IV-q,9**
Loon, Petronella van (*30-06-1891, †04-01-1972) [Nummer V-bj] **V-bj**; VI-eg
Loon, Petronella van (*11-08-1925) [Dochter van V-bh] **V-bh,15**
Loon, Petronella van (*25-09-1941) [Nummer VII-eg] **VII-eg**; VIII-av
Loon, Petrus van (*05-09-1910, †07-09-1910) [Zoon van V-bh] **V-bh,3**
Loon, Petrus van (*23-02-1918, †07-07-1919) [Zoon van V-bd] **V-bd,11**
Loon, Petrus van (*24-10-1920, †30-06-1941) [Zoon van V-bd] **V-bd,13**
Loon, Petrus Cornelius van (*03-04-1887, †08-05-1958) [Nummer V-bi] **V-bi**; VI-ec; VI-ed; VI-ee; VI-ef
Loon, Petrus Marinus van (*01-02-1918, †14-11-1948) [Nummer VI-dy] **VI-dy**
Loon, Sebastiaan van (*25-10-1824, †27-10-1895) [Schoonvader van IV-q] IV-q

Loon, Sebastiaan van (*02-12-1909) [Nummer VI-db] **VI-db**
Loon, Sebastiaan van (*17-06-1924, †23-12-1937) [Zoon van V-bh] **V-bh,14**
Loon, Sebastianus van (*11-08-1881, †04-08-1904) [Zoon van IV-q] **IV-q,4**
Loon, Wilhelmina van (*04-12-1877, †26-02-1953) [Nummer V-bc] **V-bc**; VI-cs; VI-ct; VI-cu; VI-cv; VI-cw; VI-cx; VI-cy
Loon, Wilhelmina van (*01-11-1912) [Nummer VI-dd] **VI-dd**
Loon, Wilhelmina van (*06-06-1914, †09-02-1915) [Dochter van V-bh] **V-bh,6**
Loon, Wilhelmina van (*27-04-1927) [Dochter van V-bh] **V-bh,16**
Loon, Wilhelmina Adriana van (*30-12-1911, †29-03-1985) [Partner van VI-aa] VI-aa
Loon, Wilhelmina Cornelia van (*13-02-1919, †24-04-1919) [Dochter van V-bh] **V-bh,10**
Loos, Adriana Cornelia (*21-01-1889, †26-11-1972) [Nummer V-bv] **V-bv**; VI-fe; VI-ff; VI-fg
Loos, Adriana Wilhelmina Antonetta (*12-11-1931) [Dochter van V-bz] **V-bz,1**
Loos, Adriana Wilhelmina Maria (*30-08-1931) [Dochter van V-bx] **V-bx,1**
Loos, Adrianus (*12-01-1891, †17-02-1985) [Nummer V-bw] **V-bw**; VI-fh; VI-fi; VI-fj; VI-fk
Loos, Adrianus Martinus (*24-04-1927) [Nummer VI-fj] **VI-fj**; VII-hp
Loos, Anna Cornelia (*02-02-1923, †04-08-2017) [Nummer VI-fi] **VI-fi**; VII-ho
Loos, Antonetta Petronella Bernardus (*12-01-1934) [Dochter van V-bx] **V-bx,3**
Loos, Antonius Cornelis (*08-06-1934, †23-08-1934) [Zoon van V-by] **V-by,5**
Loos, Antonius Cornelis Maria (*06-07-1935) [Zoon van V-by] **V-by,6**
Loos, Arnoldus Andreas (*25-04-1924) [Zoon van V-bw] **V-bw,4**
Loos, Catharina (*25-11-1894) [Dochter van IV-u] **IV-u,5**
Loos, Catharina Adriana Maria (*27-07-1938, †06-05-1995) [Nummer VI-fl] **VI-fl**
Loos, Christianus (*21-11-1899, †25-03-1972) [Nummer V-by] **V-by**; VI-fm; VI-fn
Loos, Cornelia Wilhelmina (*05-08-1929, †08-12-1993) [Nummer VI-fm] **VI-fm**
Loos, Cornelis Antonius (*28-06-1933, †18-01-1996) [Nummer VI-fn] **VI-fn**
Loos, Cornelis Antonius Johannes (*02-02-1935) [Zoon van V-bx] **V-bx,4**
Loos, Cornelis Antonius Wilhelmus (Kees) (*18-04-1933, †12-06-1991) [Nummer VI-fo] **VI-fo**
Loos, Cornelius Jacobus (*11-12-1921) [Zoon van V-bw] **V-bw,2**
Loos, Gerardus Johannes (Geert) (*02-05-1931, †01-02-2018) [Nummer VI-fk] **VI-fk**; VII-hq; VII-hr; VII-hs; VII-ht
Loos, Jacobus Cornelius (*12-01-1864, †26-05-1937) [Partner van IV-u] IV-u; V-bv; V-bw; V-bx; V-by; V-bz
Loos, Jacobus Cornelius (*04-10-1920, †31-08-2007) [Nummer VI-fh] **VI-fh**; VII-hl; VII-hm; VII-hn
Loos, Johannes (*25-02-1821, †19-04-1871) [Schoonvader van IV-u] IV-u
Loos, Johannes (*22-12-1889, †28-03-1891) [Zoon van IV-u] **IV-u,2**
Loos, Johannes Christianus (*30-11-1925, †05-07-2008) [Zoon van V-bw] **V-bw,5**
Loos, Johannes Jacobus (*29-07-1893, †27-05-1988) [Nummer V-bx] **V-bx**; VI-fl
Loos, Maria Johanna (*02-06-1935) [Dochter van V-bw] **V-bw,10**
Loos, Petronella Maria Adriana (*26-01-1932) [Dochter van V-by] **V-by,3**
Loos, Petrus Johannes (*18-11-1901, †17-06-1976) [Nummer V-bz] **V-bz**; VI-fo
Loos, Petrus Johannes (*01-01-1933, †09-02-1933) [Zoon van V-bw] **V-bw,9**
Loos, Wilhelmina Adriana Cornelia (*30-10-1932) [Dochter van V-bx] **V-bx,2**
Loos, Wilhelmina Catharina Maria (*11-01-1935) [Dochter van V-bz] **V-bz,3**
Loos, Wilhelmina Cornelia (*04-09-1930) [Dochter van V-by] **V-by,2**
Loos, Wilhelmina Elizabeth (*22-10-1928) [Dochter van V-bw] **V-bw,7**
Loosen, Johanna Gerarda Francisca van (*18-12-1936, †18-09-1978) [Partner van VI-fr] VI-fr; VII-ib; VII-ic
Luchtmeijer, Janny (*25-04-1951, †04-09-1997) [Partner van VII-jz] VII-jz
Luijk, Antonius Henricus van (*09-01-1912, †17-04-2003) [Partner van V-dz] V-dz; VI-iw
Luijk, Gommarius van (*07-08-1867, †27-12-1943) [Schoonvader van V-dz] V-dz

Luijk, Petronella van (*04-04-1937) [Nummer VI-iw] **VI-iw**
Luijks, Adrianus Petrus Marinus (André) (*30-09-1969, †01-10-1969) [Zoon van VII-fv] **VII-fv,2**
Luijks, Anna (*30-11-1911, †24-01-2008) [Schoonmoeder van VII-fz] VII-fz
Luijks, Anna Cornelia (*17-01-1855, †26-09-1933) [Partner van IV-f] IV-f; V-q
Luijks, Antonius Adrianus (*17-05-1914, †01-11-1986) [Schoonvader van VII-bb] VII-bb
Luijks, Bernardus Marinus (*26-03-1930) [Zoon van VI-i] **VI-i,1**
Luijks, Catharina Dymphina Jacoba (Toos) (*22-02-1946, †11-08-2004) [Getuige bij doop van partner van VIII-cn] VIII-cn
Luijks, Cornelis (*24-02-1908, †31-01-1987) [Schoonvader van VII-hi] VII-hi
Luijks, Cornelis Johannes Theodorus (*30-10-1918, †14-04-1971) [Schoonvader van VII-u] VII-u
Luijks, Hendrika Antonia (*09-10-1924, †02-11-1987) [Partner van VI-av] VI-av
Luijks, Hendrika Lucia (*28-01-1928, †26-05-2003) [Partner van V-fb] V-fb
Luijks, Hendrikus (*19-03-1909, †05-11-1992) [Schoonvader van V-ev] V-ev
Luijks, Hendrikus Cornelis Anna (*11-02-1953, †22-08-1997) [Nummer VI-iz] **VI-iz**
Luijks, Jacobus (*24-01-1904, †06-08-1976) [Partner van VI-i] VI-i
Luijks, Johannes (*06-05-1824) [Schoonvader van IV-f] IV-f
Luijks, Maria Johanna (Riet) (*15-06-1941) [Partner van VII-fs] VII-fs; VIII-bo
Luijks, Marijn (*18-06-1866, †07-04-1952) [Schoonvader van VI-i] VI-i
Luijks, Marijnus Adrianus (*10-11-1929) [Partner van V-ev] V-ev; VI-iz; VI-ja; VI-jb
Luijks, Marinus (*18-08-1900, †08-06-1960) [Schoonvader van V-fb] V-fb
Luijks, Marinus (*02-07-1938) [Partner van VII-lh] VII-lh
Luijks, Marinus Christianus (*19-05-1935, †04-12-2013) [Partner van VII-fv] VII-fv; VIII-bp
Luijks, Petrus (Peter) (*12-12-1895, †07-09-1974) [Schoonvader van VI-av] VI-av
Luijks, Petrus (*05-07-1900, †17-09-1978) [Schoonvader van VII-fv] [Schoonvader van VII-fs] VII-fs; VII-fv
Luijks, Petrus Adrianus Marinus (Patrick) (*30-09-1969, †27-01-1970) [Zoon van VII-fv] **VII-fv,3**
Luijks, Theodorus (*10-03-1906, †07-11-1986) [Schoonvader van VII-lh] VII-lh
Luijkx, Adrianus (*14-08-1904, †14-03-1983) [Partner van VI-dh] VI-dh
Luijkx, Anna Cornelia (*17-01-1856, †06-06-1927) [Schoonmoeder van V-db] V-db
Luijkx, Cornelis (*1875) [Schoonvader van VI-dh] VI-dh
Luijkx, Franciscus (*25-01-1908, †02-06-1993) [Schoonvader van VII-is] VII-is
Luijkx, Johannes (*01-09-1933) [Schoonvader van VIII-ej] VIII-ej
Luijten, Kees (†<2011) [Schoonvader van VII-ll] VII-ll
Maas, Adriana Elisabeth (*23-03-1914) [Nummer VII-f] **VII-f**
Maas, Adriana Maria (*04-05-1909, †26-10-1989) [Partner van VI-cu] VI-cu; VII-dp; VII-dq; VII-dr; VII-ds; VII-dt
Maas, Adrianus (Ariaan) (*17-02-1924, †04-02-1992) [Schoonvader van VII-v] VII-v
Maas, Anna Catharina (*12-01-1913, †28-03-1993) [Nummer VII-e] **VII-e**; VIII-a; VIII-b; VIII-c
Maas, Anna Maria (*31-08-1876, †12-10-1937) [Partner van V-cw] V-cw
Maas, Cornelis (*20-01-1886, †06-08-1968) [Partner van VI-e] VI-e; VII-d; VII-e; VII-f; VII-g
Maas, Cornelis (*06-10-1923, †1998) [Zoon van VI-e] **VI-e,5**
Maas, Dina [Partner van VI-ez] VI-ez
Maas, Elisabeth (*03-07-1880, †18-12-1932) [Schoonmoeder van VI-bq] VI-bq
Maas, Elisabeth (*06-09-1890, †17-12-1982) [Schoonmoeder van V-eb] V-eb
Maas, Elisabeth (*10-08-1918, †28-08-1996) [Nummer VII-g] **VII-g**
Maas, Elisabeth Wilhelmina (*25-04-1882) [Schoonmoeder van VI-hm] VI-hm
Maas, Jacobus Johannes (*08-06-1935) [Schoonvader van VI-jl] VI-jl

Maas, Johanna Petronella Anna Maria (Jeanette) (*29-07-1903, †27-09-1987) [Schoonmoeder van VII-ha] VII-ha
Maas, Johannes (*01-07-1835, †01-10-1904) [Schoonvader van VI-e] VI-e
Maas, Johannes (*08-01-1912, †10-06-1993) [Nummer VII-d] **VII-d**
Maas, Maria (*13-04-1829, †07-09-1887) [Schoonmoeder van IV-x] IV-x
Maas, Maria Cornelia (*19-04-1894, †30-03-1968) [Schoonmoeder van VI-hd] VI-hd
Maas, Michiel (*25-01-1880, †26-09-1958) [Schoonvader van VI-cu] VI-cu
Maas, Petronella Maria (Pieta) (*24-11-1919, †24-11-1997) [Schoonmoeder van VII-cj] VII-cj
Maas, Petrus (*14-12-1846, †20-05-1932) [Schoonvader van V-cw] V-cw
Maatjens, Adriana Maria [Schoonmoeder van V-bx] [Schoonmoeder van V-bz] V-bx; V-bz
Machielsen, Aloysia [Schoonmoeder van V-br] V-br
Mangelaars, Cornelia (*03-08-1878) [Schoonmoeder van V-em] V-em
Mangelaars, Petrus (*09-07-1904, †07-01-1993) [Schoonvader van VII-km] VII-km
Mariën, Catharina (*14-11-1924, †06-02-2008) [Partner van VI-dm] VI-dm; VII-eu; VII-ev
Mariën, Eduard (*19-03-1892) [Schoonvader van VI-dm] VI-dm
Mathijssen, Johanna Cornelia (*15-07-1894) [Schoonmoeder van V-fa] V-fa
Matthijssen, Christiaan (*04-07-1935) [Partner van V-fi] V-fi; VI-jk
Matthijssen, Cornelia Maria (*14-04-1940, †02-04-2002) [Schoonmoeder van VIII-an] VIII-an
Matthijssen, Cornelis (Nil) (*27-08-1925, †16-05-2006) [Partner van V-ff] V-ff; VI-jg; VI-jh; VI-ji; VI-jj
Matthijssen, Nicolaas (*12-09-1897, †16-06-1973) [Schoonvader van V-ff] [Schoonvader van V-fi] V-ff; V-fi
Maulus, Pieter (*13-11-1826, †25-01-1889) [Schoonvader van IV-ac] IV-ac
Mee, Elisabeth Josephie Maria (Bé) van de (*1924) [Schoonmoeder van VI-jf] VI-jf
Meel, Adrianus van (*05-02-1891, †12-03-1977) [Partner van IV-ak] IV-ak; V-em; V-en; V-eo
Meel, Anna Cornelia van (*10-02-1922) [Dochter van IV-ak] **IV-ak,5**
Meel, Carolina van (*07-02-1907, †06-06-1997) [Partner van VI-c] VI-c; VII-b
Meel, Cornelis van (*25-06-1852, †11-12-1918) [Schoonvader van IV-ak] IV-ak
Meel, Cornelis van (*26-10-1879, †06-02-1950) [Partner van V-t] V-t; VI-am; VI-an
Meel, Cornelis van (*11-07-1909) [Nummer VI-am] **VI-am**
Meel, Cornelis Petrus Johannes van (*19-08-1932) [Zoon van VI-am] **VI-am,2**
Meel, Doodgeboren Zoon van (levenloos *14-07-1906) [Zoon van V-t] **V-t,3**
Meel, Doodgeboren Zoon van (levenloos *12-10-1916) [Zoon van IV-ak] **IV-ak,2**
Meel, Elisabeth van (*14-04-1930) [Dochter van VI-am] **VI-am,1**
Meel, Jacoba Wilhelmina van (*07-07-1920, †15-11-2001) [Nummer V-en] **V-en**
Meel, Joanna Jacoba van (*23-02-1863, †06-07-1929) [Partner van III-l] III-l; IV-ag; IV-ah; IV-ai; IV-aj; IV-ak; IV-al; IV-am; IV-an; IV-ao; IV-ap; IV-aq; IV-ar; IV-as; IV-at
Meel, Johanna Maria van (*25-08-1923) [Dochter van IV-ak] **IV-ak,6**
Meel, Johannes van (*12-10-1849, †03-06-1904) [Schoonvader van V-cv] V-cv
Meel, Johannes van (*24-06-1863, †28-03-1951) [Schoonvader van VI-c] VI-c
Meel, Leonardus van (*11-02-1849, †22-02-1904) [Schoonvader van V-t] V-t
Meel, Leonardus van (*04-02-1904, †18-07-1904) [Zoon van V-t] **V-t,1**
Meel, Leonardus van (*13-05-1913, †09-08-1913) [Zoon van V-t] **V-t,7**
Meel, Maria van (*21-04-1850, †08-02-1924) [Partner van IV-aa] IV-aa; V-cy
Meel, Maria Angelina van (*01-02-1931) [Dochter van IV-ak] **IV-ak,8**
Meel, Maria Catharina van (*14-01-1911, †13-06-1976) [Nummer VI-an] **VI-an**; VII-av; VII-aw
Meel, Maria Cornelia van (*06-03-1905) [Dochter van V-t] **V-t,2**
Meel, Martinus van (*16-04-1814) [Schoonvader van IV-aa] IV-aa

Meel, Martinus Cornelis van (*22-02-1918, †03-01-2008) [Zoon van IV-ak] **IV-ak,3**
Meel, Petrus van (*08-05-1835, †29-11-1905) [Schoonvader van III-l] III-l
Meel, Petrus Johannes Cornelis van (*03-01-1934) [Zoon van VI-am] **VI-am,3**
Meel, Philomena Angelina van (*05-05-1915, †26-06-1947) [Nummer V-em] **V-em**
Meel, Philomena Cornelia van (*15-05-1880) [Partner van V-cv] V-cv
Meel, Pierre van (*1935) [Partner van VII-fl] VII-fl
Meel, Wilhelmina van (*13-12-1907) [Dochter van V-t] **V-t,4**
Meel, Wilhelmina Catharina van (*28-07-1925, †15-01-2002) [Nummer V-eo] **V-eo**
Meer, Adriana van (*24-01-1919) [Dochter van V-at] **V-at,8**
Meer, Adriana Elisabeth van (*07-06-1923) [Dochter van V-au] **V-au,7**
Meer, Adrianus van (*22-01-1877) [Partner van V-at] V-at; VI-bz; VI-ca; VI-cb
Meer, Adrianus Johannes (Janus) van (*01-09-1929, †22-10-2006) [Partner van VI-ch] VI-ch; VII-cy
Meer, Christiaan van (*05-03-1914, †15-10-1968) [Schoonvader van VI-ck] VI-ck
Meer, Cornelis van (*27-07-1909, †01-11-1996) [Nummer VI-ca] **VI-ca**; VII-ci; VII-cj
Meer, Doodgeboren Kind van (levenloos *29-08-1951) [Kind van VI-ch] **VI-ch,1**
Meer, Dorothea van (*02-07-1859, †09-01-1914) [Schoonmoeder van VI-hp] VI-hp
Meer, Elisabeth Johanna van (*29-03-1929) [Dochter van V-au] **V-au,8**
Meer, Geertrui van (*01-07-1866, †24-12-1944) [Schoonmoeder van V-aa] V-aa
Meer, Geertruida Maria van (*27-08-1908, †31-01-1985) [Schoonmoeder van VII-is] VII-is
Meer, Gerardus van (*22-06-1878, †03-09-1976) [Partner van V-au] V-au
Meer, Gerardus van (*14-10-1914, †03-11-1978) [Zoon van V-at] **V-at,6**
Meer, Helena Maria van (*15-11-1928) [Dochter van V-at] **V-at,10**
Meer, Jacoba van (*15-10-1917, †13-02-1918) [Dochter van V-at] **V-at,7**
Meer, Jacoba Johanna van (*16-02-1904, †21-03-1904) [Dochter van V-at] **V-at,1**
Meer, Jacobus van (*16-04-1855, †16-05-1939) [Schoonvader van V-dh] V-dh
Meer, Jacobus van (*19-02-1906, †30-05-1945) [Schoonvader van VI-ch] VI-ch
Meer, Jacobus van (*06-12-1911, †26-05-1976) [Nummer VI-cb] **VI-cb**
Meer, Johanna Adriana van (*05-07-1935) [Dochter van VI-gj] **VI-gj,6**
Meer, Johanna Cornelia van (*26-08-1921) [Dochter van V-au] **V-au,6**
Meer, Johanna Jacoba van (*01-03-1905) [Dochter van V-at] **V-at,2**
Meer, Johannes van (*23-01-1923) [Zoon van V-dh] **V-dh,2**
Meer, Johannes Cornelis van (*05-02-1927) [Zoon van V-dh] **V-dh,3**
Meer, Joop van (*07-09-1973, †?-11-1973) [Zoon van VII-ci] **VII-ci,1**
Meer, Leonardus van (*21-09-1841, †11-04-1926) [Schoonvader van V-at] [Schoonvader van V-au] [Schoonvader van VI-gj] V-at; V-au; VI-gj
Meer, Leonardus van (*29-03-1887, †12-12-1977) [Partner van VI-gj] VI-gj
Meer, Leonardus van (*29-10-1907, †30-12-1989) [Nummer VI-bz] V-dy; **VI-bz**
Meer, Leonardus Wilhelmus van (*19-03-1920) [Zoon van V-au] **V-au,5**
Meer, Louisa (Wies) van (*07-07-1921, †30-09-1999) [Partner van VI-cx] VI-cx; VII-ea; VII-eb; VII-ec; VII-ed
Meer, Marinus van (*04-01-1897) [Partner van V-dh] V-dh
Meer, Petronella van (*13-10-1922) [Dochter van V-at] **V-at,9**
Meer, Petrus Adrianus van (*11-09-1933) [Zoon van V-dh] **V-dh,4**
Meer, Petrus Johannes van (*02-08-1886, †12-11-1954) [Schoonvader van VI-cx] VI-cx
Meer, Piet van (*1949, †28-04-1997) [Partner van VII-co] VII-co
Meesters, Antonetta Dijmphna Maria (*18-08-1930, †04-02-2005) [Schoonmoeder van VII-jj] VII-jj
Meesters, Christianus (*26-03-1923, †23-07-1990) [Schoonvader van VIII-cf] VIII-cf
Meesters, Elisabeth (*21-05-1853, †27-12-1943) [Schoonmoeder van VI-ag] VI-ag
Meesters, Johanna Maria (*15-10-1914, †08-10-1995) [Schoonmoeder van VI-cp] VI-cp
Meesters, Paulina (*16-02-1864, †30-12-1946) [Schoonmoeder van V-bu] V-bu

Meeuwisse, Johanna Catharina (*05-06-1913) [Partner van VI-ib] VI-ib
Meijvis, Antonia (*24-09-1848, †04-05-1932) [Schoonmoeder van V-ad] V-ad
Meir, Alida Judoca Maria van (*23-09-1921, †03-01-2008) [Schoonmoeder van VII-jk] VII-jk
Melissen, Johannes (*18-02-1892, †15-03-1964) [Schoonvader van VII-du] VII-du
Melissen, Leonardus (*28-12-1933) [Partner van VII-du] VII-du; VIII-an
Mens, Adriana (*12-02-1854, †24-02-1931) [Schoonmoeder van VI-e] VI-e
Mens, Adrianus Cornelis (*11-03-1933, †03-08-2000) [Schoonvader van VI-iz] VI-iz
Mens, Antonius (*29-03-1913, †29-10-1991) [Partner van V-ez] V-ez; VI-jd
Mens, Johannes Leonardus (*26-12-1938, †28-05-2009) [Zoon van V-ez] **V-ez,1**
Mens, Leonardus Petrus (*03-05-1941, †07-05-2002) [Nummer VI-jd] **VI-jd**
Mens, Petrus Johannes (*02-08-1880, †05-03-1940) [Schoonvader van V-ez] V-ez
Merriënboer, Cor van (*1931, †20-04-2011) [Schoonmoeder van VII-ll] VII-ll
Merriënboer, D. van (*03-12-1925) [Partner van VII-kh] VII-kh
Merriënboer, Jacoba Maria van (*02-03-1890, †21-07-1943) [Schoonmoeder van VI-gr] VI-gr
Merriënboer, Johannes van (*20-02-1912, †18-08-1977) [Partner van VI-he] VI-he; VII-jk; VII-jl
Merriënboer, Johannis van (*27-03-1883, †23-02-1966) [Schoonvader van VI-he] VI-he
Mertens, Adriana Hendrika (*23-08-1908) [Nummer VI-ej] **VI-ej**; VII-gl; VII-gm
Mertens, Adriana Maria (*17-03-1941) [Nummer VII-fz] **VII-fz**; VIII-bs; VIII-bt; VIII-bu
Mertens, Adrianus (*17-12-1911, †15-03-1984) [Partner van VI-dx] VI-dx; VII-fy; VII-fz; VII-ga
Mertens, Adrianus Antonius (*02-09-1921, †30-04-1934) [Zoon van V-bk] **V-bk,12**
Mertens, Adrianus Martinus (*21-01-1905, †09-09-1905) [Zoon van V-bk] **V-bk,3**
Mertens, Cornelia (Nelly) (*01-09-1915, †22-09-1997) [Nummer VI-ek] **VI-ek**; VII-gn; VII-go; VII-gp; VII-gq
Mertens, Cornelis (*14-08-1845, †24-08-1883) [Schoonvader van V-bk] V-bk
Mertens, Cornelis (*11-12-1875, †22-04-1953) [Schoonvader van VI-dx] VI-dx
Mertens, Cornelis (*20-09-1900) [Nummer VI-eh] **VI-eh**; VII-gk
Mertens, Elisabeth Maria (*01-12-1918) [Nummer VI-el] **VI-el**
Mertens, Hendrika Josephina (*21-06-1912) [Dochter van V-bk] **V-bk,7**
Mertens, Jacoba Adriana (*12-05-1937) [Nummer VII-fy] **VII-fy**; VIII-bq; VIII-br
Mertens, Johannes (*26-06-1910) [Zoon van V-bk] **V-bk,6**
Mertens, Leonardus (*22-04-1914, †27-09-1914) [Zoon van V-bk] **V-bk,8**
Mertens, Maria Elisabeth (*05-07-1903) [Nummer VI-ei] **VI-ei**
Mertens, Pieter Jan (*21-06-1877, †23-10-1964) [Partner van V-bk] V-bk; VI-eh; VI-ei; VI-ej; VI-ek; VI-el
Mertens, Pieter Jan (*09-10-1924) [Nummer VII-gk] **VII-gk**
Mertens, Sebastianus (*08-07-1906) [Zoon van V-bk] **V-bk,4**
Mertens, Walter (*08-01-1971, †24-03-1998) [Nummer VIII-bx] **VIII-bx**
Mertens, Wilhelmus (*22-04-1914, †10-09-1914) [Zoon van V-bk] **V-bk,9**
Mieghem, Maria A. van (*27-06-1885) [Schoonmoeder van VI-ek] VI-ek
Migo, Maria van (*12-10-1884, †29-03-1968) [Schoonmoeder van V-bb] V-bb
Mijnsbergen, Maria (*18-09-1943) [Partner van VII-gm] VII-gm
Mil, Frederica Johanna Maria Theodora van (*11-03-1939) [Schoonmoeder van VIII-cy] VIII-cy
Minderhout, Adrianus van (*26-12-1894) [Schoonvader van VI-cc] VI-cc
Minderhout, Dimphna Cornelia (Deefie) van (*14-06-1922, †07-03-1983) [Partner van VI-cc] VI-cc; VII-ck; VII-cl; VII-cm; VII-cn
Minderhout, Theresia Maria (Trees) van (*27-06-1938, †10-04-1985) [Schoonmoeder van VIII-do] VIII-do

Minnen, Cornelia (Cor) van der (*20-01-1943, †31-12-2011) [Schoonmoeder van VII-jk] VII-jk
Minnen, Petronella van der (*27-03-1896, †09-10-1931) [Schoonmoeder van VI-gx] VI-gx
Moer, Antonetta van de (*12-02-1853, †28-11-1925) [Schoonmoeder van V-cj] V-cj
Moerbeek, Anna Maria (*21-03-1877, †20-05-1957) [Schoonmoeder van V-es] V-es
Moerbeek, Johannes (*15-09-1879, †14-08-1931) [Schoonvader van V-ea] V-ea
Moerbeek, Wilhelmina Jacoba (*19-05-1922, †20-09-2000) [Partner van V-ea] V-ea
Moerenhout, Pieternella Cornelia (*03-04-1900) [Schoonmoeder van VI-ip] VI-ip
Moerkens, Maria (*1912) [Partner van V-cp] V-cp
Mooij, Adrianus de (*20-08-1906) [Schoonvader van VII-en] VII-en
Mooij, Anna Cornelia de (*17-09-1855, †11-04-1931) [Schoonmoeder van V-m] V-m
Mooij, Anna Maria de (*22-08-1896, †09-07-1987) [Schoonmoeder van V-fg] V-fg
Mooij, Johanna de (*05-06-1887, †08-03-1964) [Schoonmoeder van VI-k] VI-k
Mooij, Maria Helena de (*04-03-1864, †15-03-1927) [Schoonmoeder van V-v] V-v
Moulus, Dimphena (*04-10-1859) [Partner van IV-ac] IV-ac; V-dg; V-dh
Mouwen, Adriana Maria (Jaan) (*04-12-1941, †29-05-2016) [Nummer VII-gw] **VII-gw**
Mouwen, Cornelia Johanna Wilhelmina Maria (*10-06-1931) [Schoonmoeder van VIII-s] VIII-s
Mouwen, Cornelia Wilhelmina (*09-09-1925, †18-01-2011) [Nummer VII-gr] **VII-gr**; VIII-cd; VIII-ce
Mouwen, Doodgeboren Zoon (levenloos *13-07-1930) [Zoon van VI-em] **VI-em,4**
Mouwen, Hendrikus (*22-12-1903, †22-06-1979) [Partner van VI-em] VI-em; VII-gr; VII-gs; VII-gt; VII-gu; VII-gv; VII-gw; VII-gx; VII-gy
Mouwen, Hendrikus Gerardus Cornelia Maria (*28-05-1951, †19-11-2006) [Nummer VII-gy] **VII-gy**
Mouwen, Mattheus Wilhelmus (*14-09-1931, †05-10-2003) [Nummer VII-gu] **VII-gu**
Mouwen, Wilhelmina Adriana (*13-01-1928, †11-05-2006) [Nummer VII-gt] **VII-gt**; VIII-cf
Mouwen, Wilhelmus (Willem) (*19-01-1874, †28-05-1950) [Schoonvader van VI-em] VI-em
Mouwen, Wilhelmus Mattheus (*31-12-1926) [Nummer VII-gs] **VII-gs**
Mouws, Franciscus Leonardus Jacobus (Leo) (*04-07-1915, †19-12-1980) VI-es
Mulders, Anna Maria Elisabeth (*29-09-1790, †04-01-1843) [Partner van II-b] II-b; III-g; III-h; III-i
Mulders, Antonius (*04-10-1924, †09-11-2002) [Partner van VI-fm] VI-fm
Mulders, Catharina (*25-09-1875, †27-07-1948) [Partner van IV-w] IV-w; V-ch; V-ci; V-cj; V-ck; V-cl; V-cm; V-cn; V-co; V-cp; V-cq
Mulders, Gerardus (*10-07-1832, †24-03-1915) [Schoonvader van IV-w] IV-w
Mulders, Kees (*06-11-1958, †24-05-1978) [Zoon van VI-fm] **VI-fm,4**
Mulders, Petronilla (*15-06-1869) [Schoonmoeder van VI-gp] VI-gp
Mulders, Petrus (Pierre) (~02-07-1745) [Schoonvader van II-b] II-b
Musters, Anna Elisabeth (*10-08-1839, †19-04-1912) [Schoonmoeder van V-an] V-an
Musters, Frans (*1940, †03-09-2009) [Schoonvader van VIII-ah] VIII-ah
Musters, Maria Catharina (*17-03-1904, †25-08-2000) [Schoonmoeder van VI-gf] VI-gf
Musters, Petronilla (*13-12-1846, †16-12-1915) [Schoonmoeder van V-r] V-r
Musters, Steven (*23-01-2008, †24-01-2008) [Zoon van VIII-dq] **VIII-dq,2**
Nagelkerken, Dorothea (*28-10-1845, †27-01-1921) [Schoonmoeder van V-dk] [Schoonmoeder van V-cy] V-cy; V-dk
Nagelkerken, Jacobus (Koos) (*19-12-1942, †05-06-2010) [Schoonvader van VIII-dn] VIII-dn
Nagelkerken, Maria Catharina (*11-04-1876, †13-02-1913) [Schoonmoeder van V-di] V-di
Neelen, Carolus Louis (*06-11-1925, †14-10-1995) [Partner van V-fk] V-fk

Nefs, Adriana Maria (*14-01-1888, †25-04-1967) [Schoonmoeder van VI-fq] VI-fq
Nefs, Adrianus (Ron) (*31-01-1901, †16-04-1990) [Schoonvader van VII-ey] VII-ey
Nefs, Cornelis (*22-04-1916, †20-01-2000) [Partner van VI-df] VI-df; VII-em
Nefs, Cornelis (*03-05-1932) [Partner van VII-ey] VII-ey
Nefs, Cornelis Marinus Maria (*30-03-1951, †01-02-1998) [Nummer VII-em] **VII-em**
Nefs, Franciscus (*24-03-1923, †10-01-2009) [Partner van VII-gr] VII-gr; VIII-cd; VIII-ce
Nefs, Geertruida (*03-11-1890, †10-09-1959) [Schoonmoeder van VI-fp] VI-fp
Nefs, Gerardus Thomas Jacobus (*02-02-1934) [Schoonvader van VIII-ce] VIII-ce
Nefs, Petrus (*24-04-1895, †15-08-1973) [Schoonvader van VII-gr] [Schoonvader van VII-ky] VII-gr; VII-ky
Nefs, Petrus Adriaan (*07-04-1942, †15-07-1987) [Zoon van VI-df] **VI-df,1**
Neijssen, Anna Maria (*01-11-1886, †25-01-1955) [Nummer V-w] **V-w**; VI-at
Neijssen, Catharina Maria (*21-02-1902, †16-02-1927) [Nummer V-z] **V-z**; VI-ay
Neijssen, Cornelia Anna Maria (*23-12-1922) [Partner van VI-ie] VI-ie; VII-ld
Neijssen, Hubertus (*06-04-1885, †21-04-1885) [Zoon van IV-h] **IV-h,1**
Neijssen, Hubertus (*30-12-1888, †14-12-1970) [Nummer V-x] **V-x**; VI-au
Neijssen, Hubertus Jacobus (Bert) (*28-11-1941, †01-01-2015) [Nummer VII-bk] **VII-bk**; VIII-v; VIII-w
Neijssen, Huibrecht (~12-01-1803, †23-12-1877) [Schoonvader van IV-h] IV-h
Neijssen, Johanna Catharina (*17-12-1890, †25-04-1891) [Dochter van IV-h] **IV-h,4**
Neijssen, Johanna Maria (*06-03-1893) [Dochter van IV-h] **IV-h,5**
Neijssen, Johannes (Jan) (*07-04-1856, †08-03-1940) [Partner van IV-h] IV-h; V-w; V-x; V-y; V-z
Neijssen, Johannes Petrus (Jan) (*20-07-1917) [Nummer VI-au] **VI-au**; VII-bk
Neijssen, Petrus Johannes (*20-05-1899, †25-01-1900) [Zoon van IV-h] **IV-h,7**
Neijssen, Wilhelmina (*12-10-1895, †07-08-1980) [Nummer V-y] **V-y**; VI-av; VI-aw; VI-ax
Nelemans, Cornelis (*22-11-1907, †19-03-1958) [Schoonvader van VII-iv] VII-iv
Nelemans, Johannes Cornelis (Jan) (*10-09-1936, †24-02-2009) [Partner van VII-iv] VII-iv; VIII-de; VIII-df; VIII-dg
Nelen, J. (*1935) [Partner van VII-gb] VII-gb
Nelen, Jacobus Josephus Johannes (*20-08-1918, †11-11-1992) [Schoonvader van VII-cj] VII-cj
Nieuwenhuijsen, Adrianus [Schoonvader van III-i] III-i
Nieuwenhuijsen, Adrianus (*12-11-1818) [Partner van III-i] III-i
Nieuwenhuijsen, Maria Elisabeth (*29-09-1855) [Dochter van III-i] **III-i,1**
Nieuwenhuijzen, Adrianus van den (*04-11-1884) V-ax
Nieuwlaat, Adriana Cornelia (Kee) (*16-12-1886, †16-02-1960) [Schoonmoeder van VI-at] VI-at
Nieuwlaat, Maria Catharina (*18-09-1919, †19-03-1999) [Schoonmoeder van VI-is] VI-is
Nijnatten, Cornelis (Cees) van (*1925, †28-02-2017) [Schoonvader van VII-lk] VII-lk
Nijs, Adriana Dymphna de (*11-07-1924, †05-11-2007) [Partner van V-ex] V-ex
Nijs, Anna Cornelia de (*04-10-1857, †25-11-1937) [Schoonmoeder van V-bw] V-bw
Nijs, Petrus de [Schoonvader van V-ex] V-ex
Nijssen, Antonius Johannes [Schoonvader van V-fo] V-fo
Nijssen, Cornelia Johanna Maria (*14-01-1864, †04-11-1945) [Schoonmoeder van IV-at] IV-at
Nijssen, Johanna Petronella (*16-06-1911) [Schoonmoeder van VII-js] VII-js
Nijssen, Marina Helena Elisabeth Johanna (*05-06-1940) [Partner van V-fo] V-fo; VI-jl
Nispen, Catharina Maria van (*06-03-1917, †31-07-2002) [Partner van VI-dg] VI-dg; VII-en
Nispen, Hendricus Johannes van (*28-07-1889) [Schoonvader van VI-dg] VI-dg
Nuijten, A.M. [Schoonvader van VII-hc] VII-hc
Nuijten, Adrianus (*02-07-1932) [Partner van VI-iw] VI-iw

Nuijten, Cornelia Petronella (*06-03-1911, †07-07-2007) [Schoonmoeder van VII-lf] VII-lf
Nuijten, Cornelis J. (*1921, †06-10-2008) [Partner van VI-eg] VI-eg
Nuijten, Helena Johanna (*02-12-1865, †27-02-1938) [Schoonmoeder van V-ca] V-ca
Nuijten, Johanna (*06-03-1893) [Partner van V-ca] V-ca
Nuijten, Leonardus Franciscus (*05-08-1864, †08-01-1900) [Schoonvader van V-ca] V-ca
Nuijten, Maria Catharina (*1938, †08-10-2008) [Partner van VII-ee] VII-ee; VIII-at; VIII-au
Nuijten, Michael (*04-03-1898, †24-08-1979) [Schoonvader van VI-iw] VI-iw
Nuijten, Piet (*1947, †24-10-2003) [Partner van VII-hc] VII-hc
Nuitemans, Adriana Jacoba (*11-11-1845, †15-05-1903) [Schoonmoeder van V-ct] V-ct
Oeffelen, Adrianus Johannes van (*21-10-1896) [Partner van V-cc] V-cc
Oeffelen, Cornelis van (*17-03-1869, †07-02-1940) [Schoonvader van V-cc] V-cc
Oerlemans, Adriana (*15-09-1860, †03-04-1900) [Partner van IV-n] IV-n; V-ar; V-as
Oerlemans, Adriana Wilhelmina (*18-08-1929) [Dochter van VI-t] **VI-t,2**
Oerlemans, Anna (*18-05-1911, †04-10-1911) [Dochter van V-h] **V-h,3**
Oerlemans, Anna Maria (*02-11-1876, †20-01-1952) [Schoonmoeder van VI-go] VI-go
Oerlemans, Catharina (To) (*10-08-1930) [Partner van VI-fk] VI-fk; VII-hq; VII-hr; VII-hs; VII-ht
Oerlemans, Cornelia Joanna Hendrica (Corrie) (*26-02-1944, †03-07-2021) [Partner van VII-kn] VII-kn
Oerlemans, Cornelis Ferdinand (Kees) (*11-07-1916, †25-03-1994) [Schoonvader van VII-kn] VII-kn
Oerlemans, Elisabeth (*14-05-1905, †10-08-1975) [Schoonmoeder van VII-ld] VII-ld
Oerlemans, Franciscus (Suus) (*09-09-1886, †06-12-1971) [Schoonvader van VI-bu] VI-bu
Oerlemans, Johannes (Jan) (*17-04-1874, †03-09-1916) [Schoonvader van VI-t] VI-t
Oerlemans, Johannes (Jan) (*10-06-1874, †16-06-1929) [Partner van V-h] V-h; VI-k
Oerlemans, Kornelis Jan (*11-10-1828, †24-07-1919) [Schoonvader van IV-n] IV-n
Oerlemans, Lambertus Marinus (*04-07-1899, †02-03-1965) [Partner van VI-t] VI-t
Oerlemans, Leonardus Christiaan (*02-06-1928, †03-11-2009) [Schoonvader van VIII-x] VIII-x
Oerlemans, Lucia Maria Christina (*09-09-1913, †26-02-2008) [Schoonmoeder van VII-ad] VII-ad
Oerlemans, Maria Adriana (*11-02-1927) [Dochter van VI-t] **VI-t,1**
Oerlemans, Maria Geertruda (Ria) (*12-11-1919, †18-02-2014) [Partner van VI-bu] VI-bu
Oerlemans, Marijn (*01-09-1844, †15-03-1916) [Schoonvader van V-h] V-h
Oerlemans, Marinus (*19-07-1909) [Zoon van V-h] **V-h,2**
Oerlemans, Marinus Hendrikus (*01-10-1900, †24-07-1979) V-ba
Oerlemans, Petronilla (*31-10-1916, †10-01-1992) [Nummer VI-k] **VI-k**
Oerlemans, Petrus (Piet) (*02-03-1914, †16-03-1989) [Schoonvader van VII-lp] VII-lp
Oerlemans, Wilhelmina Adriana (*15-03-1915, †23-05-2008) [Schoonmoeder van VII-er] VII-er
Oerlemans, Wilhelmus (*23-03-1908, †02-08-1913) [Zoon van V-h] **V-h,1**
Oers, Lucia van (*10-04-1906, †16-12-1991) [Schoonmoeder van VII-gh] VII-gh
Oevelen, Adriana Elisabeth van (*07-10-1857, †09-06-1939) [Schoonmoeder van V-bj] V-bj
Oevelen, Adrianus van (*17-11-1814, †18-09-1905) [Partner van III-g] III-g; IV-y; IV-z
Oevelen, Adrianus van (*11-11-1866) [Nummer V-ct] **V-ct**; VI-gi
Oevelen, Adrianus van (*13-05-1878) [Schoonvader van V-cq] V-cq
Oevelen, Adrianus Johannes van (*15-03-1920) [Zoon van VI-gi] **VI-gi,1**
Oevelen, Anna Cornelia van (*09-03-1897, †17-04-1978) [Nummer VI-gj] **VI-gj**
Oevelen, Antonius Cornelis van (*02-04-1901) [Schoonvader van VI-ex] VI-ex

Oevelen, Antonius Petrus van (*03-04-1904, †27-10-1982) [Schoonvader van VII-lc] VII-lc
Oevelen, Catharina Henrica van (*20-03-1898, †14-02-1905) [Dochter van V-cu] **V-cu,2**
Oevelen, Catharina Johanna Cornelia van (*29-08-1933) [Dochter van V-cq] **V-cq,1**
Oevelen, Cornelia Johanna van (*07-02-1924) [Dochter van VI-gi] **VI-gi,3**
Oevelen, Cornelia Johanna Maria van (*15-02-1935) [Dochter van V-cq] **V-cq,2**
Oevelen, Cornelis (Kees) van (*19-03-1936, †20-03-2006) [Partner van VII-lc] VII-lc; VIII-ei
Oevelen, Dimphena Maria van (*19-10-1904) [Dochter van V-cu] **V-cu,5**
Oevelen, Jacobus Adrianus van (*30-03-1921) [Zoon van VI-gi] **VI-gi,2**
Oevelen, Jacobus Petrus van (*29-05-1914) [Partner van V-cq] V-cq
Oevelen, Johanna van (*14-12-1840, †26-01-1923) [Nummer IV-z] **IV-z**; V-cw; V-cx
Oevelen, Johanna Adriana van (*03-03-1875) [Dochter van IV-y] **IV-y,3**
Oevelen, Johanna Adriana van (*15-06-1903) [Dochter van V-cu] **V-cu,4**
Oevelen, Johanna Petronella van (*11-07-1925) [Partner van VI-ex] VI-ex
Oevelen, Johannes van (*17-02-1894) [Nummer VI-gi] **VI-gi**
Oevelen, Johannes Cornelis van (*24-09-1904) [Zoon van V-cv] **V-cv,1**
Oevelen, Johannes Hubertus van (*26-06-1873, †11-10-1949) [Nummer V-cu] **V-cu**; VI-gj; VI-gk
Oevelen, Maria van (*19-02-1934, †12-02-2010) [Schoonmoeder van VII-ig] VII-ig
Oevelen, Maria Cornelia van (*21-01-1880, †04-09-1880) [Dochter van IV-y] **IV-y,5**
Oevelen, Maria Cornelia van (*25-10-1908, †05-08-1921) [Dochter van V-cu] **V-cu,6**
Oevelen, Marlies van (*28-01-1968) [Partner van VIII-as] VIII-as
Oevelen, Mathilda van (*03-10-1890) V-ao
Oevelen, Petrus (Pieter) van (~18-05-1777, †21-09-1849) [Schoonvader van III-g] III-g
Oevelen, Petrus van (*28-06-1838, †23-01-1883) [Nummer IV-y] **IV-y**; V-ct; V-cu; V-cv
Oevelen, Petrus van (*31-08-1882) [Nummer V-cv] **V-cv**
Oevelen, Petrus Cornelis van (*12-11-1878, †22-03-1879) [Zoon van IV-y] **IV-y,4**
Oevelen, Petrus Maria van (*24-06-1931, †02-12-1981) [Schoonvader van VIII-as] VIII-as
Oevelen, Petrus Paulus van (*30-07-1900) [Nummer VI-gk] **VI-gk**
Oliestelder, Cornelia (*06-06-1844) [Schoonmoeder van IV-i] IV-i
Onstenk, Wilhelmina (*31-10-1924) [Partner van VI-ds] VI-ds; VII-ff
Oomen, Jacobus Cornelis Wilhelmus (*10-04-1917, †21-01-1991) [Partner van VI-hi] VI-hi
Oomen, Johanna Petronella Helena (Jo) (*1930, †30-03-2024) [Schoonmoeder van VII-jv] VII-jv
Ooms, Marinus (Rinus) (*22-07-1924, †12-10-2001) [Partner van V-fd] V-fd
Ooms, Marinus Johannes Leonardus (*29-08-1925, †23-12-2005) [Schoonvader van VII-hj] VII-hj
Oorschot, Adriana van [Schoonmoeder van V-aq] V-aq
Oosterbos, Franciscus van (*06-03-1889, †21-07-1950) [Schoonvader van VI-ee] VI-ee
Oosterbosch, Antonetta (Nettie) van (*19-03-1917) [Partner van VI-ee] VI-ee
Opdorp, Adriana van (*20-10-1882) [Schoonmoeder van VI-al] VI-al
Opdorp, Anna Cornelia van (*20-08-1905, †10-06-1975) [Schoonmoeder van VI-iq] VI-iq
Osta, Adrianus Bernardus van (*03-12-1920) [Zoon van VI-j] **VI-j,1**
Osta, Antonia Cornelia van (*14-04-1902, †11-02-1969) [Schoonmoeder van VII-bv] VII-bv
Osta, Bernardus Adrianus van (*11-12-1877, †14-03-1945) [Partner van V-g] V-g; VI-i; VI-j
Osta, Johannes van (*11-10-1833, †17-06-1919) [Schoonvader van V-g] V-g
Osta, Maria Cornelia van (*29-04-1904, †20-10-1993) [Nummer VI-i] **VI-i**
Osta, Petronella van (*27-02-1906) [Nummer VI-j] V-dv; **VI-j**

Ostaijen, Maria van (*26-04-1887, †08-08-1942) [Schoonmoeder van VI-ic] VI-ic
Otto, Catharina (†25-04-2002) [Partner van V-fn] V-fn
Otto, Dorothea Bernarda Cornelia (Dora) (*31-03-1954, †04-06-2007) [Nummer VII-cr] **VII-cr**
Otto, Johan Martien (*04-03-1884) [Schoonvader van VI-cg] VI-cg
Otto, Johanna (*24-08-1902) [Partner van VI-eh] VI-eh; VII-gk
Otto, Thomas (*17-05-1873) [Schoonvader van VI-eh] VI-eh
Otto, Willem Theunis (*22-10-1925, †30-05-1973) [Partner van VI-cg] VI-cg; VII-cp; VII-cq; VII-cr; VII-cs; VII-ct; VII-cu; VII-cv; VII-cw; VII-cx
Ouderaa, Anna Cornelia (Kee) van de (*18-04-1874, †12-07-1945) [Getuige bij doop van partner van VI-hn] VI-hn
Overbeeke, Sara (*1914, †01-09-1990) [Schoonmoeder van VII-bt] VII-bt
Overveld, Adriana van (*18-02-1913, †25-06-2004) [Schoonmoeder van VII-et] VII-et
Overveld, Helena Maria van (*01-05-1886, †31-05-1933) [Partner van IV-ah] IV-ah; V-ef; V-eg
Overveldt, Martinus van (*25-05-1853, †07-03-1932) [Schoonvader van IV-ah] IV-ah
Paardekam, Adriana [Schoonmoeder van VI-d] VI-d
Paardekam, Johanna (*1816) [Schoonmoeder van IV-c] IV-c
Paasschen, Jacobus (*10-01-1870) [Schoonvader van IV-ar] IV-ar
Paasschen, Petrus Cornelis (*26-01-1900) [Partner van IV-ar] IV-ar
Paesen, Marinus [Getuige bij doop van partner van III-a] III-a
Par, Joanna Paulina van de (*09-11-1845, †14-05-1905) [Schoonmoeder van V-s] V-s
Paulus, Cornelia (*31-10-1881) [Schoonmoeder van VI-cu] VI-cu
Paulus, Geertruida Maria (*17-05-1913, †26-02-2006) [Schoonmoeder van VII-dr] VII-dr
Peeters, Adrianus Johannes (Adri) (*29-12-1924) [Partner van VI-hy] VI-hy; VII-la; VII-lb
Peeters, Christiaan (*06-02-1900) [Partner van VI-ah] VI-ah
Peeters, Cornelis (*10-08-1898) [Schoonvader van VI-hy] VI-hy
Peeters, Johannes (*16-06-1871, †19-06-1944) [Schoonvader van VI-ah] VI-ah
Peeters, Johannes Martinus (*14-09-1922) [Zoon van VI-ah] **VI-ah,1**
Peeters, Petrus (*26-12-1932) [Partner van VII-aj] VII-aj
Peeters, Theodoor (*02-02-1903, †16-08-1966) [Schoonvader van VII-aj] VII-aj
Pelgrim, Hendrik [Schoonvader van VI-gs] VI-gs
Pelgrim, Maria (*12-05-1905, †20-06-1934) [Partner van VI-gs] VI-gs
Pellemans, Gerardina (*01-10-1926) [Schoonmoeder van VII-t] VII-t
Pellis, Anna Cornelia (*14-07-1893, †26-03-1958) [Schoonmoeder van VI-eb] VI-eb
Petie, Adriana Cornelia (*09-07-1895, †28-02-1982) [Schoonmoeder van VI-ey] [Schoonmoeder van VI-if] VI-ey; VI-if
Petie, Cornelia (*16-02-1925) [Schoonmoeder van VII-jb] VII-jb
Petie, Sophie Maria (*12-10-1907, †23-02-1997) [Schoonmoeder van VII-ep] VII-ep
Pijnen, Wies (*1942) [Schoonmoeder van VIII-ah] VIII-ah
Plas, Adriana Maria van der (*27-06-1879, †25-09-1952) [Schoonmoeder van VI-dx] VI-dx
Plas, Anna Cornelia (*02-08-1893) [Partner van V-br] V-br; VI-ex
Plas, Catharina van der (*11-02-1883, †19-06-1962) [Schoonmoeder van VI-eq] VI-eq
Plas, Ludovicus [Schoonvader van V-br] V-br
Plasmans, Adriana (*12-08-1928) [Dochter van VI-gp] **VI-gp,1**
Plasmans, Adrianus (*08-09-1921) [Zoon van V-am] **V-am,5**
Plasmans, Adrianus Jacobus (*16-02-1907) [Partner van VI-bo] VI-bo
Plasmans, Anna Cornelia (*26-07-1914) [Nummer VI-bp] **VI-bp**
Plasmans, Cornelia (Kee) (*20-12-1872, †21-05-1951) [Schoonmoeder van V-dq] V-dq
Plasmans, Daniel (*12-04-1888, †19-06-1971) [Partner van V-am] V-am; VI-bo; VI-bp
Plasmans, Daniël Jacobus (*17-07-1933) [Zoon van VI-bp] **VI-bp,1**
Plasmans, Dijmphna (*30-11-1910) [Nummer VI-bo] **VI-bo**

Plasmans, Dimphna Maria (*12-10-1886, †02-02-1965) [Partner van V-m] V-m; VI-r; VI-s
Plasmans, Jacobus Adriaan (*17-02-1874, †02-03-1959) [Schoonvader van VI-bo] [Schoonvader van VI-bp] VI-bo; VI-bp
Plasmans, Johannes Jacobus (*28-11-1910) [Partner van VI-bp] VI-bp
Plasmans, Petrus (Pieter) (*05-03-1862, †03-12-1934) [Schoonvader van V-am] V-am
Plasmans, Petrus (*17-07-1903) [Partner van VI-gp] VI-gp
Plasmans, Petrus (Pieter) (*31-08-1916) [Zoon van V-am] **V-am,4**
Plasmans, Pieter (*06-12-1851) [Schoonvader van V-m] V-m
Plasmans, Riet (*1930, †17-02-2010) [Schoonmoeder van VII-cn] VII-cn
Plasmans, Thomas (*29-12-1867, †07-05-1947) [Schoonvader van VI-gp] VI-gp
Plasmans, Wilhelmina (*31-07-1909) [Dochter van V-am] **V-am,1**
Polak, Adrianus Arnoldus (*05-10-1921) [Partner van VI-hv] VI-hv
Polak, Adrianus Cornelis (*1895) [Schoonvader van VI-hv] VI-hv
Pree, Antonetta de (*04-12-1912) [Nummer VI-bl] **VI-bl**
Pree, Cornelis de (*22-08-1865, †26-05-1951) [Schoonvader van V-al] V-al
Pree, Cornelis Adrianus de (*23-11-1921, †20-10-1993) [Nummer VI-bm] **VI-bm**
Pree, Geertruda Wilhelmina Johanna Cornelia (Truus) de (*26-01-1931, †03-12-2020) [Nummer VI-bn] **VI-bn**
Pree, Petrus Johannes de (*28-09-1886, †02-06-1961) [Partner van V-al] V-al; VI-bl; VI-bm; VI-bn
Pree, Wilhelmina de (*25-03-1911) [Dochter van V-al] **V-al,1**
Pree, Wilhelmus Cornelis de (*06-06-1925) [Zoon van V-al] **V-al,4**
Preé, Anna Catharina de (*17-11-1846, †14-12-1918) [Schoonmoeder van V-bc] V-bc
Proost, Adriana Elisabeth (*01-11-1851) [Schoonmoeder van V-bh] V-bh
Puttiger, Paulus (*17-08-1878, †30-10-1933) [Schoonvader van VI-gr] VI-gr
Puttiger, Simon (*09-07-1920) [Partner van VI-gr] VI-gr
Quick, Jacoba (*13-01-1852, †25-12-1927) [Schoonmoeder van VI-ag] VI-ag
Quintus, Adriana Johanna Elisabeth (Jaantje) [Schoonmoeder van VIII-y] VIII-y
Quintus, Cornelia Adriana (*04-01-1931, †08-10-2019) [Schoonmoeder van VII-jp] VII-jp
Raaij, Petrus Patrice van (*21-02-1957, †26-01-2011) [Schoonvader van VIII-do] VIII-do
Raaijmakers, Jacoba (*10-02-1895, †13-02-1979) [Schoonmoeder van VI-dl] VI-dl
Raats, Adriaan Anthonij (*30-09-1875, †09-04-1927) [Partner van V-an] V-an
Raats, Adriana (*22-12-1918, †16-05-1928) [Dochter van IV-al] **IV-al,8**
Raats, Adriana Carolina (*20-06-1953, †08-02-1954) [Dochter van V-eu] **V-eu,5**
Raats, Adriana Catharina (*22-12-1918, †16-05-1928) [Dochter van IV-al] **IV-al,9**
Raats, Adriana Dimphna (*10-11-1925) [Dochter van IV-al] **IV-al,13**
Raats, Antonius (*16-03-1927) [Zoon van IV-al] **IV-al,14**
Raats, Catharina Adriana Johanna (*06-06-1930) [Nummer V-ev] **V-ev**; VI-iz; VI-ja; VI-jb
Raats, Charles (*09-11-1863, †25-05-1931) [Schoonvader van IV-ag] [Schoonvader van IV-al] IV-ag; IV-al
Raats, Charles (*05-01-1917) [Zoon van IV-al] **IV-al,7**
Raats, Christianus Johannes (*21-04-1929) [Zoon van IV-al] **IV-al,16**
Raats, Cornelia (*14-04-1928) [Dochter van IV-al] **IV-al,15**
Raats, Cornelis Johannes (*04-09-1931, †30-12-1931) [Zoon van V-ep] **V-ep,1**
Raats, Cornelis Maria (*22-12-1890, †31-10-1978) [Partner van IV-al] IV-al; V-ep; V-eq; V-er; V-es; V-et; V-eu; V-ev
Raats, Dimphna Johanna (*13-09-1911, †04-11-1960) [Nummer V-eq] **V-eq**
Raats, Doodgeboren Kind (levenloos *06-09-1910) [Kind van IV-al] **IV-al,2**
Raats, Doodgeboren Kind (levenloos *19-08-1931) [Kind van IV-al] **IV-al,18**
Raats, Elisabeth (*01-04-1920, †20-11-2012) [Nummer V-fj] V-ey; **V-fj**; VI-jc
Raats, Elisabeth Anna (Lies) (*11-12-1919, †24-07-1980) [Schoonmoeder van VII-lp] VII-lp
Raats, Helena (*25-04-1915) [Dochter van IV-al] **IV-al,6**

Raats, Jacobus (*10-09-1922, †18-08-1996) [Schoonvader van VIII-ai] VIII-ai
Raats, Jacobus Cornelis (*09-05-1922, †31-01-1996) [Nummer V-eu] **V-eu**
Raats, Jakobi Johanna (*26-12-1912, †27-11-2002) [Nummer V-er] **V-er**
Raats, Johanna (*09-01-1890) [Partner van IV-ag] IV-ag; V-ea; V-eb; V-ec; V-ed; V-ee
Raats, Johanna Adriana (*02-03-1914) [Nummer V-es] **V-es**
Raats, Johannes (*10-11-1840, †14-12-1925) [Schoonvader van IV-ap] IV-ap
Raats, Johannes Cornelis (*30-05-1933, †22-09-1934) [Zoon van V-ep] **V-ep,2**
Raats, Maria (*01-05-1920) [Nummer V-et] **V-et**
Raats, Martinus (*24-11-1909, †31-05-1978) [Nummer V-ep] **V-ep**
Raats, Martinus (*15-03-1921, †21-11-1938) [Zoon van IV-ap] **IV-ap,2**
Raats, Petronella (*02-08-1960) [Partner van VIII-ai] VIII-ai
Raats, Petrus Cornelis (*22-01-1884, †21-04-1933) [Partner van IV-ap] IV-ap; V-fj
Raats, Petrus Cornelis (*17-07-1923) [Zoon van IV-al] **IV-al,12**
Raats, Pieter Jan (*06-06-1846, †18-12-1896) [Schoonvader van V-an] V-an
Raemsdonk, Leonie van [Partner van VI-x] VI-x
Regt, Joanna Maria de (*20-05-1892, †24-11-1953) [Schoonmoeder van VI-bu] VI-bu
Regt, Johanna de (*21-04-1904) [Partner van V-ds] V-ds
Regt, Johanna Frederica de (*23-07-1904, †05-06-1991) [Schoonmoeder van VI-ax] VI-ax
Regt, Leonardus de (*01-10-1864, †01-02-1935) [Schoonvader van V-ds] V-ds
Regt, Petronella de (*23-11-1902, †14-09-1976) [Schoonmoeder van VI-cn] VI-cn
Reijen, Adrianus Cornelius van (*20-04-1905, †30-03-1967) [Schoonvader van VI-cf] VI-cf
Reijen, Petronella Adriana (Nel) van (*02-11-1930) [Partner van VI-cf] VI-cf
Rens, Adrianus (*1941, †19-06-2008) [Partner van VII-fz] VII-fz
Rens, Joanna Cornelia (*25-04-1873, †31-10-1938) [Schoonmoeder van VI-o] VI-o
Rens, Joanna Elisabeth (*23-04-1929, †10-10-2017) [Schoonmoeder van VIII-cv] VIII-cv
Rens, Petronella (*23-03-1891, †10-12-1968) [Schoonmoeder van VI-ce] VI-ce
Rens, Petrus (*25-04-1929, †30-03-1977) [Schoonvader van VIII-cv] VIII-cv
Reuvers, Adriana (*26-06-1898) [Schoonmoeder van VI-hw] VI-hw
Reuvers, Adriana M. (*13-04-1935) [Dochter van VI-af] **VI-af,2**
Reuvers, Gerardus Hubertus (*1873) [Schoonvader van VI-af] VI-af
Reuvers, Johannes (*26-02-1906, †30-12-1991) [Partner van VI-af] VI-af; VII-ao
Reuvers, Maria A. (*20-05-1934) [Dochter van VI-af] **VI-af,1**
Ridderhof, Leendert (Leen) (*15-04-1914, †24-01-1975) [Schoonvader van VII-jn] VII-jn
Rijk, Johanna de (*05-06-1878, †27-10-1947) [Schoonmoeder van V-en] V-en
Rijnders, Adriana Cornelia (*14-02-1902) [Dochter van V-be] **V-be,1**
Rijnders, Antonius Josephus (*1874) [Partner van V-be] V-be
Rijnders, Wilhelmus Bernardus Aloysius (*1842) [Schoonvader van V-be] V-be
Rijnkels, Cornelia (*12-05-1920, †17-02-2007) [Partner van V-ej] V-ej
Rijnkels, Johanna (*25-05-1894) [Schoonmoeder van V-ej] V-ej
Rijsen, Catharina Adriana van der (*29-05-1906, †16-03-1990) [Schoonmoeder van VII-lc] VII-lc
Rijsewijk, Dingena Francisca (*30-05-1871, †22-01-1930) [Schoonmoeder van V-aw] V-aw
Rijsewijk, Maria van (*18-08-1882) [Schoonmoeder van VI-dj] VI-dj
Rijswijk, Jacobus van (*30-05-1913, †05-09-2001) [Schoonvader van VII-fc] VII-fc
Rockx, Adrianus Johannes (*30-07-1893, †27-05-1979) [Schoonvader van VII-eq] VII-eq
Rockx, Josephus Johannes Maria (*16-06-1935) [Partner van VII-eq] VII-eq; VIII-ay; VIII-az
Roegiers, René (*1936, †<2002) [Partner van VI-fx] VI-fx
Roelands, Adrianus (*10-11-1906, †19-06-1963) [Zoon van V-aj] **V-aj,4**
Roelands, Jan (*01-04-1838, †01-05-1906) [Schoonvader van V-aj] V-aj

Roelands, Johanna (*10-07-1905, †29-05-1906) [Dochter van V-aj] **V-aj,3**
Roelands, Johannes (*27-05-1902, †11-03-1951) [Nummer VI-bh] **VI-bh**
Roelands, Petrus Joannes (Pieter Jan) (*17-11-1878, †19-04-1940) [Partner van V-aj] V-aj; VI-bh; VI-bi; VI-bj
Roelands, Wilhelmina (*15-02-1904) [Nummer VI-bi] **VI-bi**; VII-bv
Roelands, Wilhelmus (*26-07-1908) [Nummer VI-bj] **VI-bj**
Roelen, Cornelia Maria Joanna (Cor) (*10-05-1917, †14-11-2000) [Partner van VI-gv] VI-gv; VII-it; VII-iu; VII-iv; VII-iw; VII-ix; VII-iy; VII-iz; VII-ja; VII-jb; VII-jc
Roelen, Kornelis Karel (*05-07-1875, †01-02-1950) [Schoonvader van VI-gv] VI-gv; VII-iu
Romanenko, Matrena (*1923) [Partner van VI-il] VI-il; VII-li
Rombouts, Christiaan Adriaan Martien (Christ) (*23-06-1938, †16-12-2004) [Schoonvader van VIII-e] VIII-e
Romme, Catharina Johnna Adrianus Maria (*10-07-1936) [Schoonmoeder van VIII-ej] VIII-ej
Rommens, Cornelis Franciscus (*06-12-1870, †23-05-1920) [Schoonvader van V-en] V-en
Rommens, Wilhelmus Marie (*30-07-1918, †18-11-2001) [Partner van V-en] V-en
Rommers, Adriana Cornelia (*06-12-1908) [Schoonmoeder van VI-cm] VI-cm
Ron, Adriana J. de (*05-06-1911, †19-05-1955) [Partner van V-dq] V-dq; VI-ip; VI-iq
Ron, Anna de (*12-02-1901, †09-03-1970) [Schoonmoeder van VII-do] VII-do
Ron, Dimphna de (*29-01-1862, †25-01-1953) [Schoonmoeder van V-am] V-am
Ron, Johannes (Jan) de (*29-09-1867, †08-03-1955) [Schoonvader van V-dq] V-dq
Ron, Lucia Adriana de (*08-06-1896) [Schoonmoeder van VI-m] VI-m
Ron, Machiel Christiaan (Giel) de (*08-04-1929, †08-05-2003) [Schoonvader van VII-bg] VII-bg
Rooij, Cornelia Maria van (*27-09-1939) [Partner van VII-dv] VII-dv; VIII-ao; VIII-ap; VIII-aq
Rooij, Cornelis van (*22-01-1904) [Schoonvader van VI-aq] [Schoonvader van VI-as] VI-aq; VI-as
Rooij, Maria Cornelia van (*07-12-1927, †10-02-2017) [Partner van VI-aq] [Partner van VI-as] VI-aq; VI-as; VII-be; VII-bf; VII-bg; VII-bh; VII-bi
Rooij, Maria Elisabeth de (*10-12-1906, †31-07-1992) [Schoonmoeder van VI-es] VI-es
Rooij, Maria Wilhelmina de (*15-03-1914, †16-02-2003) VI-eq
Roolvink, Antonius (*07-02-1881, †14-07-1970) [Schoonvader van V-cf] V-cf
Roolvink, Petronella (*03-05-1910, †24-01-1988) [Partner van V-cf] V-cf
Rooms, Geertrui Joanna (*30-03-1858) [Schoonmoeder van V-do] V-do
Rooms, Jacobus Johannes Wilhelmus (*10-10-1927, †17-11-2007) [Schoonvader van VII-jj] VII-jj
Roopen, Joanna (*25-01-1813, †08-06-1877) [Schoonmoeder van III-k] III-k
Roosendaal, Elisabeth Francisca (Bets) van (*30-01-1882, †1962) [Schoonmoeder van VII-i] VII-i
Rossum, Johanna van (*21-09-1924) [Schoonmoeder van VII-bl] VII-bl
Ruijten, Anna Cornelia (*27-05-1858) [Schoonmoeder van V-dw] V-dw
Ruijten, Catharina (*15-07-1840, †12-02-1908) [Partner van IV-y] IV-y; V-ct; V-cu; V-cv
Ruijten, Johannes (~02-03-1798, †12-04-1877) [Schoonvader van IV-y] IV-y
Saarloos, Sija (*09-03-1890) [Schoonmoeder van VI-cg] VI-cg
Sande, Maria Catharina van de (*28-06-1899, †27-11-1938) [Partner van IV-ai] IV-ai; V-eh
Sande, Petrus Johannes van (*30-10-1870) [Schoonvader van IV-ai] IV-ai
Sanden, Johanna Adriana van de (*20-10-1872, †24-10-1940) [Schoonmoeder van VI-ac] VI-ac
Schenk, Johannes Antonius (*03-01-1833, †17-02-1912) [Schoonvader van V-af] V-af

Schenk, Johannes Antonius (*17-07-1903, †24-10-1903) [Zoon van V-af] **V-af,1**
Schenk, Johannes Antonius (*03-06-1904) [Zoon van V-af] **V-af,2**
Schenk, Marinus (*12-07-1905) [Zoon van V-af] **V-af,3**
Schenk, Wilhelmus (*06-12-1879, †16-04-1906) [Partner van V-af] V-af
Schetters, Anna Cornelia (*08-04-1879) [Schoonmoeder van V-cq] V-cq
Schetters, Cornelia Hendrica (Cor) (*03-04-1932, †14-12-2009) [Schoonmoeder van VIII-x] VIII-x
Schetters, Jacobus Leonardus (Koos) (*12-11-1930, †19-06-2021) [Schoonvader van VII-jp] VII-jp
Schetters, Maria (*06-10-1887, †02-06-1946) [Schoonmoeder van VI-de] VI-de
Schijvenaars, Cornelia (*02-04-1875, †02-04-1932) [Schoonmoeder van V-ay] V-ay
Schijvenaars, Petronilla (*07-06-1814, †24-03-1869) [Schoonmoeder van IV-d] IV-d
Schillemans, Adriana (*08-04-1863, †23-10-1941) [Schoonmoeder van VI-u] VI-u
Schillemans, Adriana Maria (*14-12-1921, †2014) [Schoonmoeder van VII-jc] VII-jc
Schillemans, Anna Maria Johanna (*14-06-1927, †11-02-2002) [Partner van VII-ij] VII-ij
Schillemans, Antonetta (*13-07-1885) [Schoonmoeder van VII-ke] VII-ke
Schillemans, Antonius (Toon) (*07-02-1890, †09-05-1961) [Schoonvader van VI-ff] VI-ff
Schillemans, Cornelia (Corrie) (*12-09-1939) [Schoonmoeder van VIII-e] VIII-e
Schillemans, Cornelis Johannes (*16-08-1895, †21-04-1967) [Schoonvader van VII-ij] VII-ij
Schillemans, Dimphna Adriana (*06-02-1902, †21-01-1970) [Schoonmoeder van VI-ir] VI-ir
Schillemans, Johanna (*17-07-1868, †25-02-1937) [Schoonmoeder van VI-bj] VI-bj
Schillemans, Petronella Adriana (*10-01-1881, †02-01-1967) [Schoonmoeder van VI-ec] VI-ec
Schillemans, Petrus Adrianus (*07-04-1932) [Partner van VI-ff] VI-ff; VII-hj; VII-hk
Schillemans, Rochus (*22-12-1893, †14-04-1988) [Schoonvader van VII-bv] VII-bv
Schillemans, Rochus Antonius Christianus (*11-01-1933) [Partner van VII-bv] VII-bv; VIII-x; VIII-y; VIII-z; VIII-aa; VIII-ab
Schilt, Adriana Johanna van (*17-09-1910, †10-02-1992) [Partner van VI-dz] VI-dz
Schilt, Adrianus Cornelis (Kees) van (*21-01-1942, †29-08-2004) [Partner van VII-fp] VII-fp; VIII-bj; VIII-bk; VIII-bl; VIII-bm
Schilt, Antonetta Maria van (*31-10-1927, †16-12-1996) VI-fd
Schilt, Antonia Geertruda Maria (Tonnie) van (*25-04-1930) [Partner van VI-cm] VI-cm
Schilt, Cornelis (Joop) van (*08-09-1901, †31-07-1976) [Schoonvader van VII-fp] VII-fp
Schilt, Hendricus Cornelis van (*01-07-1905, †04-08-1983) [Schoonvader van VI-cm] VI-cm
Schilt, Jan van (*12-06-1866, †20-08-1957) [Schoonvader van VI-dz] VI-dz
Schilt, Johanna van (*09-06-1887) [Schoonmoeder van VI-fd] VI-fd
Schilt, Johanna van (*1930) [Schoonmoeder van VI-gh] VI-gh
Schmits, Cornelia (Corry) (*1931) [Nummer VII-fk] **VII-fk**
Schmits, Cornelia Jacoba (*07-09-1928) [Dochter van VI-du] **VI-du,1**
Schmits, Doodgeboren Kind (levenloos *10-09-1954) [Kind van VI-du] **VI-du,12**
Schmits, Jacoba Cornlia (Coba) (*1932, †27-03-1949) [Dochter van VI-du] **VI-du,3**
Schmits, Johanna (Jo) (*1935) [Nummer VII-fl] **VII-fl**
Schmits, Maria (Riet) (*1943) [Nummer VII-fp] **VII-fp**; VIII-bj; VIII-bk; VIII-bl; VIII-bm
Schmits, Martinus (*09-03-1864) [Schoonvader van VI-du] VI-du
Schmits, Martinus (Martin) (*1939, †19-04-1995) [Nummer VII-fn] **VII-fn**
Schmits, Peter (*28-03-1949, †26-01-2008) [Zoon van VI-du] **VI-du,11**
Schmits, Petrus (Piet) (*01-07-1905, †30-06-2000) [Partner van VI-du] VI-du; VII-fk; VII-fl; VII-fm; VII-fn; VII-fo; VII-fp; VII-fq; VII-fr
Schmits, Sebastiaan (Seb) (*13-05-1945, †19-08-1985) [Nummer VII-fq] **VII-fq**

Schneider, Johanna Francisca Maria (*22-01-1891, †14-10-1981) [Schoonmoeder van VI-gq] VI-gq
Schoonen, Adriana (*21-05-1889) [Partner van V-ax] V-ax
Schoonen, Adriana Maria (*28-08-1896, †30-10-1910) [Dochter van V-b] **V-b,1**
Schoonen, Anna Cornelia (*02-07-1918, †06-11-1992) [Schoonmoeder van VII-bb] VII-bb
Schoonen, Dingeman (*30-10-1927) [Zoon van VI-b] **VI-b,2**
Schoonen, Franciscus (*08-05-1839, †01-02-1922) [Schoonvader van V-b] V-b
Schoonen, Franciscus Cornelis (*30-11-1905) [Nummer VI-c] **VI-c**; VII-b
Schoonen, Johanna (*05-02-1886, †16-06-1964) [Schoonmoeder van VI-cx] VI-cx
Schoonen, Petrus Jacobus Franciscus (*19-09-1902) [Nummer VI-b] **VI-b**
Schoonen, Petrus Johannes (*20-02-1874) [Partner van V-b] V-b; VI-b; VI-c
Schoonen, Petrus Johannes Dingeman (*28-08-1925) [Zoon van VI-b] **VI-b,1**
Schoonen, Petrus Johannes Maria (*03-05-1936, †16-03-1998) [Nummer VII-b] **VII-b**
Schoonen, Pieter (*01-02-1860) [Schoonvader van V-ax] V-ax
Schoutens, Antonius Hendrikus Marie (Toon) (*04-08-1927, †05-07-2003) [Schoonvader van VIII-ag] VIII-ag
Schoutens, Jacobus Adrianus (*30-06-1892, †09-03-1956) [Schoonvader van V-eu] V-eu
Schoutens, Johanna Francisca (Jo) (*27-07-1923, †30-08-1992) [Partner van V-eu] V-eu
Schouteren, Adriaan Antonij (*29-03-1867, †19-03-1954) [Partner van IV-p] IV-p; V-ay; V-az; V-ba; V-bb
Schouteren, Adriana (Jaan) (*18-12-1932, †11-05-1991) [Dochter van V-ba] **V-ba,2**
Schouteren, Adriana Cornelia Johanna (Jaan) (*22-04-1921, †01-07-1983) [Nummer VI-cd] **VI-cd**; VII-co
Schouteren, Adriana Maria (Jaantje) (*01-06-1940, †07-11-1999) [Nummer VI-cp] **VI-cp**
Schouteren, Adrianus (*29-12-1888, †26-02-1890) [Zoon van IV-p] **IV-p,3**
Schouteren, Adrianus Antonij (Arjaan) (*25-01-1892, †06-08-1978) [Nummer V-ay] **V-ay**; VI-cc; VI-cd; VI-ce; VI-cf; VI-cg; VI-ch; VI-ci; VI-cj; VI-ck
Schouteren, Adrianus Antonius Johannes (Arjaan) (*16-06-1926, †26-10-2009) [Nummer VI-cf] **VI-cf**
Schouteren, Agnes Cornelia (*17-04-1928, †12-04-1997) [Nummer VI-cg] **VI-cg**; VII-cp; VII-cq; VII-cr; VII-cs; VII-ct; VII-cu; VII-cv; VII-cw; VII-cx
Schouteren, Antonius (*06-09-1905, †15-10-1905) [Zoon van IV-p] **IV-p,11**
Schouteren, Antonius (Toon) (*10-11-1906, †15-04-1969) [Nummer V-bb] **V-bb**; VI-co; VI-cp; VI-cq; VI-cr
Schouteren, Antonius (*16-02-1918) [Nummer VI-cc] **VI-cc**; VII-ck; VII-cl; VII-cm; VII-cn
Schouteren, Cornelia Adriana (Keke) (*02-12-1895, †30-10-1971) [Nummer V-az] **V-az**; VI-cl; VI-cm; VI-cn
Schouteren, Cornelia Adriana (Cor) (*05-04-1923) [Nummer VI-ce] **VI-ce**
Schouteren, Cornelis Petrus Maria (Corné) (*01-09-1966, †13-04-2022) [Nummer VII-dc] **VII-dc**
Schouteren, Dimphna Helena Maria (Dientje) (*26-04-1940, †14-08-2009) [Schoonmoeder van VIII-dz] VIII-dz
Schouteren, Dorothea Cornelia (*14-11-1924, †13-06-1943) [Dochter van V-ay] **V-ay,4**
Schouteren, Helena (Lena) (*21-05-1934, †22-10-2000) [Nummer VI-cj] **VI-cj**; VII-cz; VII-da; VII-db
Schouteren, Jacobus (*04-02-1908, †02-07-1908) [Zoon van IV-p] **IV-p,13**
Schouteren, Leonardus (Naris) (*30-12-1900, †03-10-1967) [Nummer V-ba] **V-ba**
Schouteren, Maria (Riet) (*11-09-1933) [Nummer VI-co] **VI-co**
Schouteren, Maria Adriana (Riet) (*11-02-1932) [Dochter van V-ba] **V-ba,1**
Schouteren, Maria Cornelia (Riet) (*15-03-1930, †08-09-2004) [Nummer VI-ch] **VI-ch**; VII-cy

Schouteren, Marinus Petrus (Marijn) (*15-01-1932, †21-08-2014) [Nummer VI-ci] **VI-ci**
Schouteren, Matthijs (*02-01-1903, †08-08-1903) [Zoon van IV-p] **IV-p,9**
Schouteren, Matthijs (Thijs) (*19-03-1904, †07-09-1957) [Zoon van IV-p] **IV-p,10**
Schouteren, Petrus Antonius Maria (Piet) (*15-09-1940, []07-08-2014) [Nummer VI-ck] **VI-ck**; VII-dc
Schouteren, Pieter (*10-01-1887, †16-08-1887) [Zoon van IV-p] **IV-p,1**
Schouteren, Pieter Jan (Piet) (*23-12-1887, †17-05-1948) [Zoon van IV-p] **IV-p,2**
Schouteren, Pieter Kornelis (*01-12-1835, †28-10-1907) [Schoonvader van IV-p] IV-p
Schouteren, Wilhelmina (*05-11-1897, †12-01-1898) [Dochter van IV-p] **IV-p,7**
Schouteren, Wilhelmina Cornelia (*10-08-1890, †11-08-1890) [Dochter van IV-p] **IV-p,4**
Schrauwen, Johanna Cornelia (*04-01-1897, †15-04-1975) [Schoonmoeder van VII-p] VII-p
Schrauwen, Petronella Maria Paulina (*02-02-1929) [Schoonmoeder van VII-u] VII-u
Schuurbiers, Adriana (*01-02-1827, †17-12-1899) [Schoonmoeder van IV-u] IV-u
Schuurbiers, Cornelis Ludovicus (*13-02-1894, †06-01-1931) [Partner van VI-gj] VI-gj
Schuurbiers, Dimphna Cornelia (*15-06-1923) [Dochter van VI-gj] **VI-gj,4**
Schuurbiers, Franciscus Christianus (*13-07-1861, †07-03-1952) [Schoonvader van VI-gj] VI-gj
Schuurbiers, Johanna Catharina (*23-08-1888, †04-12-1950) [Schoonmoeder van VI-id] VI-id
Schuurbiers, Johanna Maria (*14-09-1918) [Dochter van VI-gj] **VI-gj,1**
Schuurbiers, Maria Cornelia (*29-02-1920) [Dochter van VI-gj] **VI-gj,2**
Schuurbiers, Petronella (*26-07-1889, †03-10-1951) [Schoonmoeder van VI-ee] VI-ee
Schuurbiers, Petrus (*21-05-1926) [Zoon van VI-gj] **VI-gj,5**
Schuurbiers, Petrus Johannes (*04-09-1921, †18-05-1922) [Zoon van VI-gj] **VI-gj,3**
Schuurbiers, Wilhelmus (*1880) [Getuige bij geboorteaangifte van partner van VI-du] VI-du
Sebrechts, Elisabeth (*19-10-1903) [Schoonmoeder van VI-ex] VI-ex
Sebregts, Anna Cornelia (*11-05-1902, †19-02-1990) [Partner van V-bm] V-bm
Sebregts, Antonia (*03-11-1900, †31-12-1966) [Schoonmoeder van V-fh] V-fh
Sebregts, Antonius (*14-05-1940) [Schoonvader van VIII-ca] VIII-ca
Sebregts, Maria Johanna (*15-11-1899) V-z
Sebregts, Sebastiaan (*06-12-1863, †10-07-1931) [Schoonvader van V-bm] V-bm
Seggelen, Anna Maria van (*18-12-1898, †04-06-1987) [Schoonmoeder van VII-iz] VII-iz
Selsig, Johanna (*14-05-1918, †14-05-1988) [Schoonmoeder van VII-y] VII-y
Simjouw, Jacoba Elisabeth (Jacoba) (*20-06-1890, †25-01-1965) [Schoonmoeder van VI-dc] VI-dc
Simonet, Adriana (*20-06-1875, †24-09-1937) [Schoonmoeder van VI-gy] VI-gy
Sittert, Cornelia Maria van (*20-11-1939, †05-07-2011) [Nummer V-fr] **V-fr**
Sittert, Henricus Petrus Marie van (*27-10-1900, †26-09-1964) [Partner van IV-at] IV-at; V-fp; V-fq; V-fr
Sittert, Joanna van (*02-11-1932, †14-02-2000) [Nummer V-fq] **V-fq**
Sittert, Johanna Geertruda Josepha van (*25-10-1906, †04-06-1992) [Schoonmoeder van VII-bp] VII-bp
Sittert, Martinus van (*13-07-1931, †05-08-2009) [Nummer V-fp] **V-fp**
Sittert, Martinus Gerardus van (*28-05-1868, †08-10-1943) [Schoonvader van IV-at] IV-at
Slokkers, Adriana (*04-12-1813, †06-11-1885) [Schoonmoeder van IV-aa] IV-aa
Slootmans, Adriana Maria (*27-05-1859, †01-01-1943) [Schoonmoeder van V-ba] V-ba
Smedig, Gerrit (*11-08-1952, †22-01-2024) [Partner van VII-cm] VII-cm
Smout, Adrianus (*11-06-1851, †05-03-1928) [Schoonvader van V-u] V-u
Smout, Jacobus Adrianus Hendrikus (*17-01-1938, †02-07-2012) [Schoonvader van VIII-do] VIII-do

Smout, Petronilla (*07-01-1888) [Partner van V-u] V-u
Sneller, Albartus (*1885) [Schoonvader van VI-dk] VI-dk
Sneller, Cornelis Leendert (*26-07-1915) [Partner van VI-dk] VI-dk
Snepvangers, Adriana (*10-02-1920, †19-01-2011) [Nummer V-ew] **V-ew**
Snepvangers, Martinus Franciscus (*14-05-1923, †25-10-2002) [Nummer V-ex] **V-ex**
Snepvangers, Petrus Johannes (*20-08-1871) [Schoonvader van IV-am] IV-am
Snepvangers, Pieter (*17-01-1894) [Partner van IV-am] IV-am; V-ew; V-ex
Snoeijers, Johanna (*27-09-1848) [Schoonmoeder van V-cv] V-cv
Soesbergen, Hendrika Maria (Marie) van (*03-09-1926) [Schoonmoeder van VIII-ag] VIII-ag
Soffers, Henricus Josephus (*23-05-1893) [Partner van V-cj] V-cj
Soffers, Petrus (*07-06-1845, †05-03-1934) [Schoonvader van V-cj] V-cj
Someren, Joanna van (*16-03-1879, †04-02-1956) [Schoonmoeder van VI-gu] VI-gu
Somers, Anna Maria Cornelia (*11-06-1934) [Dochter van VI-at] **VI-at,1**
Somers, Antonius (*18-06-1848) [Schoonvader van V-ad] V-ad
Somers, Cornelia (*09-10-1893, †08-12-1943) [Schoonmoeder van VI-co] VI-co
Somers, Johannes Cornelis (*28-04-1910) [Partner van VI-at] VI-at; VII-bj
Somers, Lucia (*03-11-1898) [Schoonmoeder van VI-cc] VI-cc
Somers, Maria (*1909, †25-12-2002) [Partner van V-cn] V-cn; VI-fw; VI-fx; VI-fy; VI-fz; VI-ga; VI-gb; VI-gc; VI-gd
Somers, Petrus Johannes (*02-12-1889, †22-10-1963) [Partner van V-ad] V-ad
Somers, Pieter (*08-09-1884, †23-10-1956) [Schoonvader van VI-at] VI-at
Somers, Pieter Johannes (Piet) (*12-05-1939) [Nummer VII-bj] **VII-bj**
Somers, Willem (*09-09-1839) [Schoonvader van V-j] V-j
Sprundel, Jacobus Wilhelmus Adrianus van (*12-07-1916, †06-02-1966) [Schoonvader van VII-jk] VII-jk
Staes, Josephina Joanna [Schoonmoeder van VII-g] VII-g
Stander, Adrianus Hendricus (*25-11-1927) [Partner van V-fh] V-fh
Stander, Marinus (*22-05-1905, †14-03-1973) [Schoonvader van V-fh] V-fh
Steenoven, Josephina Adndrina van (*1848) [Schoonmoeder van V-be] V-be
Steenpaal, Johanna van (*07-05-1868, †18-10-1938) [Schoonmoeder van V-y] V-y
Steenpaal, Maria Adriana van (*12-02-1898, †18-09-1975) [Schoonmoeder van VI-fe] VI-fe
Steijns, Anna Maria (*26-06-1886, †23-06-1970) [Schoonmoeder van VI-dd] VI-dd
Stoffels, Jacobus (*17-02-1880, †18-05-1945) V-u
Stoffels, Johanna (*02-09-1896) VI-ag
Stoffels, Johanna Cornelia (*05-03-1904, †13-12-1983) [Schoonmoeder van VII-hh] VII-hh
Stoop, Elisa Cornelia Johanna (*25-04-1912, †02-05-1993) [Schoonmoeder van VII-ix] [Schoonmoeder van VII-iu] VII-iu; VII-ix
Stuijts, Antonius (*20-04-1916) [Schoonvader van VII-ex] VII-ex
Suijkerbuijck, Adrianus Peeters (*18-12-1789, †18-03-1852) [Schoonvader van IV-a] IV-a
Suijkerbuijk, Adrianus (*19-07-1897, †13-08-1969) [Partner van IV-as] IV-as; V-fm; V-fn; V-fo
Suijkerbuijk, Adrianus Jacobus (*02-02-1874, †05-03-1874) [Zoon van IV-a] **IV-a,3**
Suijkerbuijk, Andreas Johannes (*24-05-1930, †26-05-1966) [Partner van VII-ah] VII-ah
Suijkerbuijk, Anna Catharina (*31-10-1890, †06-05-1964) [Schoonmoeder van V-eg] V-eg
Suijkerbuijk, Anna Cornelia (*30-10-1877) [Nummer V-a] **V-a**; VI-a
Suijkerbuijk, Antonius Johannes (Toon) (*31-12-1910, †22-02-1985) [Schoonvader van VII-ad] VII-ad

Suijkerbuijk, Antonius Petrus Maria (*04-12-1937, †29-01-1998) [Partner van VII-ad] VII-ad; VIII-n; VIII-o
Suijkerbuijk, Elisabeth Petronella (Lies) (*20-12-1910, †30-10-2001) [Partner van V-cg] V-cg
Suijkerbuijk, Henricus (Henk) (*28-12-1932, †27-12-1970) [Partner van VI-ip] VI-ip
Suijkerbuijk, Jacobus (*16-01-1873, †20-01-1873) [Zoon van IV-a] **IV-a,1**
Suijkerbuijk, Jacobus Petrus (*1919, †11-12-1999) [Schoonvader van VII-fh] VII-fh
Suijkerbuijk, Johanna Jacoba (*30-01-1929) [Nummer V-fm] **V-fm**
Suijkerbuijk, Johannes (Jan) (*13-02-1871, †10-09-1942) [Schoonvader van IV-as] IV-as
Suijkerbuijk, Johannes (*12-12-1897) [Schoonvader van VI-ip] VI-ip
Suijkerbuijk, Johannes Baptist (*14-07-1901) [Schoonvader van VII-dw] VII-dw
Suijkerbuijk, Johannes Gerardus Cornelis (*09-01-1965) [Nummer VIII-as] **VIII-as**
Suijkerbuijk, Johannes Martinus (*05-04-1932, †02-04-1995) [Nummer V-fn] **V-fn**
Suijkerbuijk, Lucia (*16-01-1873, †17-01-1873) [Dochter van IV-a] **IV-a,2**
Suijkerbuijk, Lucia (*21-02-1875, †31-10-1876) [Dochter van IV-a] **IV-a,4**
Suijkerbuijk, Ludovicus (*14-05-1883) [Schoonvader van VII-ah] VII-ah
Suijkerbuijk, Ludovicus (*20-11-1909, †30-12-1984) [Schoonvader van VII-dn] VII-dn
Suijkerbuijk, Maria Cornelia (*27-04-1885, †13-01-1925) [Schoonmoeder van V-ea] V-ea
Suijkerbuijk, Maria Dymphna (*10-08-1940) [Partner van VII-dn] VII-dn; VIII-aj; VIII-ak
Suijkerbuijk, Maria Jacoba (*06-08-1803, †20-01-1861) [Schoonmoeder van IV-a] IV-a
Suijkerbuijk, Maria Johanna (*25-10-1932, †19-11-1978) [Partner van VI-be] VI-be
Suijkerbuijk, Martinus Petrus (*28-02-1939) [Nummer V-fo] **V-fo**; VI-jl
Suijkerbuijk, Petrus Anthonius Maria (Piet) (*03-08-1939) [Schoonvader van VIII-dz] VIII-dz
Suijkerbuijk, Petrus Johannes Maria (*15-07-1936) [Partner van VII-dw] VII-dw; VIII-ar; VIII-as
Suijkerbuijk, Philomena (*07-03-1869, †09-12-1948) [Schoonmoeder van V-cb] [Schoonmoeder van V-ce] [Schoonmoeder van V-cd] V-cb; V-cd; V-ce
Suijkerbuijk, Pieter (*03-10-1833, †21-12-1890) [Partner van IV-a] IV-a; V-a
Suijkerbuijk, Willem (*10-09-1881, †17-09-1956) [Schoonvader van V-cg] V-cg
Suikerbuik, Adriana (*05-05-1861, †11-03-1945) [Schoonmoeder van V-dr] V-dr
Suikerbuik, Anthonius Petrus (Toon) (*11-05-1921) [Schoonvader van VII-lj] VII-lj
Suikerbuik, Cornelia Adriana (Corrie) (*03-05-1930, †14-12-2009) [Schoonmoeder van VII-bd] VII-bd
Sundert, An van (*03-10-1942, †23-09-2003) [Partner van VII-bj] VII-bj
Taheij, Elisabeth Jacoba [Schoonmoeder van V-ed] V-ed
Taheij, Johanna Cornelia [Partner van V-ct] V-ct; VI-gi
Taheij, Petrus Marinus (*15-08-1843, †20-11-1913) [Schoonvader van V-ct] V-ct
Tak, Antonia [Schoonmoeder van VI-dv] VI-dv
Tak, Johanna Cornelia (Jaan) (*03-11-1898, †12-11-1990) [Schoonmoeder van VI-bm] VI-bm
Tak, Petronella (*16-01-1840, †28-02-1885) [Schoonmoeder van V-l] V-l
Talboom, Adrianus (*26-02-1865, †03-09-1938) [Schoonvader van V-cb] [Schoonvader van V-ce] [Schoonvader van V-cd] V-cb; V-cd; V-ce
Talboom, Lucia (*17-04-1894) [Partner van V-cb] V-cb
Talboom, Maria (*16-11-1901, †28-07-1984) [Partner van V-cd] V-cd
Talboom, Philomena Petronella (*14-11-1925, †28-05-2010) [Nummer VI-fp] **VI-fp**
Talboom, Sebastiaan (*01-08-1898) [Partner van V-ce] V-ce; VI-fp
Tange, Peter Cornelis Stoffels (*22-04-1902, †21-02-1981) [Partner van VI-dp] VI-dp
Tebbens, Bernardus Franciscus [Schoonvader van VII-f] VII-f
Tebbens, Leonardus Hendricus (*23-03-1914, †09-04-1971) [Partner van VII-f] VII-f
Tempelaars, Johanna (*22-04-1905, †22-01-1997) [Schoonmoeder van VII-fp] VII-fp

Terheijden, Arnoldus Cornelius Maria (Noud) van (*12-07-1938, †03-12-1991) [Partner van VII-js] VII-js
Terheijden, Christianus Henricus van (*23-06-1911, †15-05-1986) [Schoonvader van VII-js] VII-js
Teuns, Jacobus Johannes (*23-03-1902, †11-03-1935) VI-bh
Theeuwes, Huberta Louisa (*1923, †17-07-1996) [Schoonmoeder van VI-iy] VI-iy
Thielen, Antonia (*23-01-1928) [Partner van VI-hk] VI-hk; VII-jx; VII-jy
Tiberius, Adrianus Cornelis (*01-03-1918, †17-12-1984) [Partner van VI-ih] VI-ih
Tiberius, Christoffel Adrianus (*24-04-1890, †28-05-1945) [Schoonvader van VII-ag] VII-ag
Tiberius, Cornelia (*18-09-1850, †06-01-1885) [Schoonmoeder van V-bf] V-bf
Tiberius, Gerard (*11-08-1916, †12-01-1982) [Schoonvader van VII-cp] VII-cp
Tiberius, Johannes (Jan) (*24-07-1882, †03-07-1942) [Schoonvader van VI-ih] VI-ih
Tiberius, Johannes (*22-04-1933) [Zoon van VI-ih] **VI-ih,1**
Tiberius, Johannes Christoffel (*28-10-1926, †01-09-2001) [Partner van VII-ag] VII-ag; VIII-p; VIII-q; VIII-r
Tiggelen, Antonia Catharina van (*29-04-1860, †01-07-1938) [Schoonmoeder van V-al] V-al
Tiggelen, Cornelia Petronella van (*15-11-1942, †25-11-1990) [Partner van VI-is] VI-is
Tiggelen, Johannes Adrianus van (*10-10-1922, †22-01-1998) [Schoonvader van VI-is] VI-is
Tiggelen, Wilhelmina van (*03-01-1855, †05-01-1932) [Schoonmoeder van VI-ai] VI-ai
Tiggelen, Wilhelmina Anna Maria van (*10-11-1835, †09-12-1870) IV-a
Tilburg, Adrianus van (*15-08-1885) [Schoonvader van VI-eu] [Schoonvader van VI-hg] VI-eu; VI-hg
Tilburg, Adrianus van (*07-08-1918, †30-06-1995) [Partner van VI-bd] VI-bd; VII-bs; VII-bt
Tilburg, Anna Maria Dimphna van (*05-08-1909, †2006) [Partner van VI-eu] VI-eu
Tilburg, Antonia van (*30-01-1910, †25-06-2004) [Schoonmoeder van VII-fc] VII-fc
Tilburg, Catharina van (*13-08-1838, †03-05-1898) [Schoonmoeder van V-cz] [Schoonmoeder van V-db] V-cz; V-db
Tilburg, Cornelia van (*06-11-1919, †08-08-1995) [Schoonmoeder van VI-ck] VI-ck
Tilburg, Cornelis van (*08-06-1870, †23-08-1946) [Schoonvader van VI-bd] VI-bd
Tilburg, Jacoba Maria van (*15-03-1928, †15-10-2021) [Schoonmoeder van VIII-cf] VIII-cf
Tilburg, Johanna van (*26-10-1858, †23-10-1929) [Schoonmoeder van VI-gi] VI-gi
Tilburg, Johannes Antonius (Jan) van (*11-12-1927, †05-02-2012) [Schoonvader van VII-hq] [Schoonvader van VI-jh] VI-jh; VII-hq
Tilburg, Maria Cornelia van (*24-02-1916, †25-10-2006) [Schoonmoeder van VII-dn] VII-dn
Tilburg, Petronella van (*28-10-1832, †03-03-1897) [Schoonmoeder van IV-r] [Schoonmoeder van IV-s] IV-r; IV-s
Tilburg, Petronella Cornelia van (*21-09-1843, †17-06-1923) [Schoonmoeder van V-bg] V-bg
Tilburg, Petronella Dimphna van (*16-12-1921) [Partner van VI-hg] VI-hg; VII-jq; VII-jr
Tilburg, Petrus van (*1946, †22-10-2003) [Partner van VI-iv] VI-iv
Tilburg, Theodorus Adrianus van (*02-02-1924, †31-03-1999) VI-dm
Tillo, Elisabeth van (*28-01-1937) [Schoonmoeder van VIII-ce] VIII-ce
Tillo, Gerardus van (*11-04-1887, †21-03-1965) [Schoonvader van VI-eq] VI-eq
Tillo, Johanna Adriana van (*01-04-1939) [Partner van VII-h] VII-h
Tillo, Marinus van (*21-07-1907, †20-07-1983) [Schoonvader van VII-h] VII-h
Tillo, Petrus van (*14-11-1912, †21-07-1986) [Schoonvader van VI-cq] VI-cq
Tillo, Petrus Jacobus van (*24-09-1913, †24-12-1989) [Partner van VI-eq] VI-eq

Tillo, Wilhelmina van (*03-05-1919, †06-12-1989) [Schoonmoeder van VII-ei] VII-ei
Timmermans, Antonia Johanna (To) (*22-05-1927) [Schoonmoeder van VII-hd] VII-hd
Timmermans, Huberdina Petronella (Diny) (*25-10-1932) [Partner van VI-by] VI-by; VII-cg; VII-ch
Timmermans, Jeanette Petronella Adriana (*23-01-1922, †25-09-2002) [Schoonmoeder van VII-fh] VII-fh
Timmermans, Johanna Petronella (Jo) (*24-02-1929) [Schoonmoeder van VII-hp] VII-hp
Timmermans, Marinus (*28-02-1891, †24-01-1972) [Schoonvader van VI-by] VI-by
Timmers, Joanna Catharina (*20-03-1815, †08-09-1904) [Schoonmoeder van IV-h] IV-h
Toen, Wilhelmina Johanna van (*08-05-1931, †18-01-1998) [Schoonmoeder van VII-ja] VII-ja
Tolhuijsen, Leonardus (Hennie) (*1920) [Partner van VI-hc] VI-hc
Tomassen, Bernardus Theodorus (*22-01-1913) VI-dz
Traets, A. (*11-07-1926) [Partner van VII-kg] VII-kg
Trimbos, Petrus Gregorius Albertus Maria (*22-05-1895, †10-04-1981) [Schoonvader van VII-it] VII-it
Trimbos, Wilhelmus Josephus Petrus (*24-04-1928, †25-10-2012) [Partner van VII-it] VII-it; VIII-cz; VIII-da; VIII-db
Trouw, Anna Maria (*05-07-1885, †19-08-1951) [Schoonmoeder van VI-hf] VI-hf
Trouw, Gerarda Cornelia Josepha Maria (Greet) (*20-09-1937, †03-10-2013) [Partner van VII-p] VII-p; VIII-i; VIII-j; VIII-k
Trouw, Johanna Cornelia Maria (Jeanne) (*15-08-1929, †13-11-2018) [Schoonmoeder van VII-hn] VII-hn
Trouw, Johannes (*02-01-1894, †22-12-1962) [Schoonvader van VII-p] VII-p
Trouw, Maria (Riet) (*25-06-1935, †11-09-1986) [Schoonmoeder van VII-bm] VII-bm
Turnhout, Antonetta van (*02-07-1896) [Partner van V-ci] V-ci
Turnhout, Jacobus van (*17-05-1859, †30-06-1948) [Schoonvader van V-ci] V-ci
Uijtdewilligen, Dijmphna Elisabeth (*01-08-1924, †22-01-2021) [Partner van VI-p] VI-p; VII-u
Uijtdewilligen, Franciscus (*10-04-1896, †1957) [Schoonvader van VI-p] VI-p
Uijtdewilligen, Janus [Partner van VI-fg] VI-fg
Uijtdewilligen, Wilhelmina (*28-08-1910, †04-02-2004) [Schoonmoeder van VII-dl] VII-dl
Uitdewilligen, Cornelis Pieter (*13-01-1916, †12-02-1989) [Partner van VI-bw] VI-bw; VII-cc; VII-cd; VII-ce; VII-cf
Uitdewilligen, Elisabeth (*21-04-1861, †09-02-1932) [Schoonmoeder van V-cr] [Schoonmoeder van V-cs] V-cr; V-cs
Uitdewilligen, Elisabeth Cornelia (Bets) (*16-04-1940, †24-08-1969) [Partner van VII-l] VII-l; VIII-e; VIII-f
Uitdewilligen, Franciscus Adrianus (Frans) (*10-11-1906, †27-05-1996) [Schoonvader van VII-l] VII-l
Uitdewilligen, Johannes (Jan) (*09-10-1879) [Schoonvader van V-as] V-as
Uitdewilligen, Maria (*26-05-1901) [Partner van V-as] V-as; VI-bw; VI-bx; VI-by
Uitdewilligen, Marijn (*13-06-1874, †28-02-1948) [Schoonvader van VI-bw] VI-bw
Uitdewilligen, Marinus (Rien) (*1945, †24-05-2014) [Nummer VII-cc] **VII-cc**; VIII-ae
Valkenburg, Adrianus (*10-05-1925) [Partner van VI-ax] VI-ax; VII-bo
Valkenburg, Dimphna (Dien) (*28-10-1897, †17-07-1985) [Schoonmoeder van V-ff] [Schoonmoeder van V-fi] V-ff; V-fi
Valkenburg, Marinus (*28-10-1893, †03-03-1972) [Schoonvader van VI-ax] VI-ax
Valkenburg, Wilhelmina (*03-06-1826, †11-05-1861) [Schoonmoeder van IV-q] IV-q
Veijgen, Hendrica Maria (*10-05-1942) [Partner van VII-gl] VII-gl
Velden, Hendrica Cornelia van der (*25-09-1909) [Partner van VI-am] VI-am
Velden, Petrus Johannes van der (*13-07-1868) [Schoonvader van VI-am] VI-am

Veltman, Maria Elizabeth (Mie) (*15-09-1871, †28-07-1957) [Schoonmoeder van V-df] [Schoonmoeder van VI-l] V-df; VI-l
Veraart, Adriana (*19-02-1862, †03-02-1947) [Schoonmoeder van VI-bi] VI-bi
Veraart, Adrianus Cornelis (*06-04-1911, †20-04-1966) [Schoonvader van VII-kt] VII-kt
Veraart, Antonius (Antoon) (*28-10-1923, †13-12-1993) [Schoonvader van VI-jf] VI-jf
Veraart, Cornelis (Cees) (*03-03-1921) [Schoonvader van VIII-y] VIII-y
Veraart, Helena Maria Cornelia Johanna (Leny) (*1953, †02-10-2011) [Partner van VIII-y] VIII-y
Veraart, Jacoba Cornelia (*18-12-1886, †20-07-1971) [Partner van V-bh] V-bh; VI-du; VI-dv; VI-dw; VI-dx; VI-dy; VI-dz; VI-ea; VI-eb
Veraart, Julia Adriana Maria (*16-03-1940, †08-12-1980) [Partner van VII-kt] VII-kt; VIII-ed
Veraart, Petronella (Nellie) [Partner van VI-iu] VI-iu
Veraart, Petrus (*19-10-1856, †21-04-1931) [Schoonvader van V-bh] V-bh
Verbaarendse, Johannes Martinus (*27-09-1920) [Partner van V-ew] V-ew
Verbaarendse, Martinus (*15-11-1899) [Schoonvader van V-ew] V-ew
Verbeek, Adrianus Cornelis (*12-03-1930, †07-04-2014) [Partner van VI-cj] VI-cj; VII-cz; VII-da; VII-db
Verbeek, Leonardus (*06-02-1890, †31-05-1967) [Schoonvader van VI-cj] VI-cj
Verbiest, Cornelia (*18-09-1910, †14-03-1963) [Partner van V-cm] V-cm
Verbiest, Maria Helena (*11-11-1896) [Partner van V-ar] V-ar
Verbiest, Marijn (*05-07-1858, †26-01-1906) [Schoonvader van V-ar] V-ar
Verbiest, Walterus (*29-12-1885) [Schoonvader van V-cm] V-cm
Verbogt, Adriana (*24-06-1921) [Nummer VI-eg] **VI-eg**
Verbogt, Christiaan (*02-10-1847, †26-03-1926) [Schoonvader van V-bj] V-bj
Verbogt, Christianus (*12-12-1886, †13-06-1980) [Partner van V-bj] V-bj; VI-eg
Verbogt, Sebastianus (*08-02-1924) [Zoon van V-bj] **V-bj,2**
Verbogt, Sebastianus (*30-10-1935, †18-03-2002) [Partner van VII-fy] VII-fy; VIII-bq; VIII-br
Verbraak, Antonius (*16-10-1905, †23-02-1969) [Schoonvader van VI-jc] VI-jc
Verbraak, Cornelis Franciscus (*07-01-1929, †20-02-2007) [Partner van VI-jc] VI-jc; VII-lr
Verbraak, Maria Catharina (*17-01-1875, †13-10-1934) [Schoonmoeder van V-ei] V-ei
Verbraak, Maria Elisabeth (*18-06-1896, †13-05-1945) [Schoonmoeder van VII-af] VII-af
Verburgt, Cornelia (*31-01-1893, †19-11-1962) [Schoonmoeder van VII-eo] VII-eo
Verdaasdonk, Aleida Elisabeth Clara (*12-08-1912, †20-05-1996) [Partner van VI-gt] VI-gt; VII-iq; VII-ir
Verdult, Dijmphna Elizabeth (*04-03-1907, †21-02-1983) [Schoonmoeder van VI-iw] VI-iw
Verdult, Peter VIII-ca
Vergouwen, Anna Cornelia (*24-06-1855) [Schoonmoeder van VI-ad] VI-ad
Verhagen, Maria (Marie) (*11-11-1925, †13-07-2001) [Schoonvader van VII-im] VII-im
Verhees, Anthonetta Cornelia (*20-08-1908, †18-07-1988) [Schoonmoeder van VII-iw] VII-iw
Verhoeven, C. (*1930) [Partner van VII-ap] VII-ap
Verhoeven, Cornelia (~25-05-1757) [Getuige bij doop van partner van II-a] II-a
Verhoeven, Jacobus (Jacques) (~25-08-1753) [Schoonvader van II-a] II-a
Verhoeven, Pieter Johannes Maria (*29-05-1925) [Partner van VIII-a] VIII-a
Verhoeven, Wilhelmina (*25-01-1786) [Partner van II-a] II-a; III-a; III-b; III-c; III-d; III-e; III-f
Verhulst, Norberta (*28-05-1882, †22-10-1964) [Schoonmoeder van VI-bf] VI-bf
Verkaart, Jacobus Jan (*02-07-1873, †09-04-1936) [Schoonvader van VI-w] VI-w
Verkaart, Johannes (*26-08-1908, †16-06-1996) [Partner van VI-w] VI-w
Vermeulen, Joanna (~18-04-1772, †18-03-1841) [Schoonmoeder van III-b] III-b

Verrijk, Adrianus (*18-12-1894, †07-12-1952) [Zoon van IV-g] **IV-g,10**
Verrijk, Anna (*28-10-1884, †23-11-1884) [Dochter van IV-g] **IV-g,5**
Verrijk, Anna Maria (*15-06-1878, †26-12-1933) [Nummer V-r] **V-r**; VI-ab; VI-ac; VI-ad; VI-ae; VI-af
Verrijk, Anna Maria (*24-10-1887, †05-05-1888) [Dochter van IV-g] **IV-g,7**
Verrijk, Doodgeboren Dochter (levenloos *04-10-1886) [Dochter van IV-g] **IV-g,6**
Verrijk, Elizabet (*14-08-1853, †11-01-1939) [Schoonmoeder van V-bq] [Schoonmoeder van V-dp] V-bq; V-dp
Verrijk, Elizabet (*11-11-1881, †14-07-1913) [Nummer V-t] **V-t**; VI-am; VI-an
Verrijk, Joanna Cornelia (*23-11-1879, †21-07-1936) [Nummer V-s] **V-s**; VI-ag; VI-ah; VI-ai; VI-aj; VI-ak; VI-al
Verrijk, Johanna (*12-12-1896, †26-01-1954) [Nummer V-v] **V-v**; VI-ao; VI-ap; VI-aq; VI-ar; VI-as
Verrijk, Johannes Wilhelmus (*18-12-1894, †02-02-1895) [Zoon van IV-g] **IV-g,11**
Verrijk, Kornelis (*14-01-1851, †23-12-1906) [Partner van IV-g] IV-g; V-r; V-s; V-t; V-u; V-v
Verrijk, Petronilla (*02-09-1883, †05-10-1884) [Dochter van IV-g] **IV-g,4**
Verrijk, Petrus Cornelius (*24-11-1890, †15-12-1918) [Nummer V-u] **V-u**
Verrijk, Pieter (*24-10-1887, †03-05-1888) [Zoon van IV-g] **IV-g,8**
Verrijk, Willem (*07-10-1824, †18-02-1896) [Schoonvader van IV-g] IV-g; IV-g
Vervloet, Alida (Aaltje) (*12-06-1921, †22-07-2005) [Schoonmoeder van VIII-cu] VIII-cu
Vijfhoek, Cornelia (*28-09-1867) [Schoonmoeder van V-ae] V-ae
Vissenberg, Cornelis (Kees) (*17-02-1898) [Schoonvader van VI-bm] VI-bm
Vissenberg, Elisabeth Anna Adriana (*09-04-1922, †12-04-1991) [Partner van VI-bm] VI-bm
Vissers, Anna Catharina (Anna) (*24-07-1901, †15-04-1975) [Partner van V-ba] V-ba
Vissers, Johannes (*11-05-1842) [Schoonvader van V-ba] V-ba
Voeten, Josephus Marinus (*20-11-1915, †04-02-1957) [Schoonvader van VII-gf] VII-gf
Volders, Wilhelmus (*1913) [Partner van VI-bl] VI-bl
Voorbogt, Laurina Adriana Cornelia (*11-08-1850, †03-03-1925) [Schoonmoeder van V-de] V-de
Voorbraak, Adriana (*22-02-1861, †09-04-1938) [Schoonmoeder van V-dc] V-dc
Voorbraak, Cornelia Adriana (*20-01-1907) [Partner van VI-bh] VI-bh
Voorbraak, Petrus (*27-08-1863, †29-01-1948) [Schoonvader van VI-bh] VI-bh
Voorheijen, Adriana Maria (*29-05-1942) [Partner van VI-jd] VI-jd
Voorheijen, Antonius (*27-01-1894) [Schoonvader van VI-jd] VI-jd
Voormeeren, Maria Catharina (*27-05-1849, †16-01-1933) [Schoonmoeder van V-ad] V-ad
Voormeulen, Catharina Cornelia (*17-01-1880) [Schoonmoeder van V-ea] V-ea
Vorst, Maria Rufina Julia van de (*1924, †27-01-960) [Partner van VI-hb] VI-hb
Vos, Cornelia de (*06-02-1915) [Dochter van V-au] **V-au,4**
Vos, Cornelis Jacobus de (*20-09-1912) [Zoon van V-au] **V-au,3**
Vos, Helena Anna Maria (*13-11-1920, †17-04-1966) [Schoonmoeder van VII-jg] VII-jg
Vos, Jacoba Cornelia de (*18-11-1906) [Dochter van V-au] **V-au,1**
Vos, Joanna de (*10-12-1843, †<1906) [Schoonmoeder van V-aj] V-aj
Vos, Johannes de (*02-08-1852) [Schoonvader van V-au] V-au
Vos, Johannes de (*28-12-1910) [Zoon van V-au] **V-au,2**
Vos, Johannes Wilhelmus de (*22-08-1881) [Partner van V-au] V-au
Vos, Maria Cornelia de (*09-08-1926, †01-11-1988) [Schoonmoeder van VII-by] VII-by
Vroe, Adriana Maria de (*14-11-1908, †22-12-2007) [Partner van VI-dr] VI-dr; VII-fd; VII-fe
Vroe, Hendrik de (*1877) [Schoonvader van VI-dr] VI-dr
Vroegrijk, Johannes Marinus (*21-04-1933, †23-03-2006) [Zoon van V-ei] **V-ei,1**

Vroegrijk, Petrus (*30-07-1911, †09-01-1986) [Partner van V-ei] V-ei
Vroegrijk, Petrus Johannes (*31-10-1873) [Schoonvader van V-ei] V-ei
Wanrooij, Johanna van [Schoonmoeder van V-el] V-el
Water, Hendrikus van de (*1935) [Partner van VI-fu] VI-fu
Watering, Adrianus (Jos) van de (*24-11-1930, †24-04-2021) [Partner van VII-eo] VII-eo
Watering, Catharina van de (*30-04-1897, †16-11-1968) [Schoonmoeder van VII-gr] [Schoonmoeder van VII-ky] VII-gr; VII-ky
Watering, Cornelis van de (*09-08-1851, †31-07-1934) [Schoonvader van VI-ag] VI-ag
Watering, Cornelis van de (*1925) [Partner van VI-io] VI-io; VII-lk
Watering, Jacobus van de (*15-07-1888, †29-10-1953) [Schoonvader van VII-eo] VII-eo
Watering, Johanna van de (*23-06-1868, †10-02-1940) [Schoonmoeder van V-dn] V-dn
Watering, Johannes van de (*13-04-1892, †03-07-1976) [Partner van VI-ag] VI-ag
Watering, Marinus van de (*14-09-1915, †15-02-2008) [Schoonvader van VII-iw] VII-iw
Watering, Petronella van de (*13-06-1912, †30-05-1988) [Partner van VI-di] VI-di; VII-eo; VII-ep; VII-eq
Watering, Willem van de (*30-08-1880, †17-12-1952) [Schoonvader van VI-di] VI-di
Weegen, Adriana Petronella (Jaan) van der (*09-12-1910, †22-07-1997) [Schoonmoeder van VII-bu] VII-bu
Weegen, Adrianus van der (*10-06-1904, †16-06-1968) [Schoonvader van VI-cl] VI-cl
Weegen, Anna Cornelia (Cor) van der (*20-07-1923, †21-11-2016) [Partner van VI-hn] VI-hn; VII-kb; VII-kc
Weegen, Catharina Johanna (To) van der (*06-02-1929) [Partner van VI-cl] VI-cl; VII-dd; VII-de
Weegen, Dimphina (Dien) van der (*07-07-1920, †12-05-2003) [Partner van VI-bs] VI-bs; VII-bw; VII-bx; VII-by; VII-bz
Weegen, Jan van der (*06-06-1866, †16-08-1943) [Getuige bij doop van partner van VI-hn] VI-hn
Weegen, Johanna van der (*30-07-1902, †25-11-1970) [Schoonmoeder van VII-ij] VII-ij
Weegen, Michiel (Giel) van der (*21-09-1897, †09-03-1976) [Schoonvader van VI-bs] VI-bs
Weegen, Petrus (Piet) van der (*01-09-1897, †04-10-1977) [Schoonvader van VI-hn] VI-hn
Weegen, Wilhelmus (Willem) van der (*26-02-1907, †13-03-1969) [Schoonvader van VII-fi] VII-fi
Weegen, Wilhelmus van der (*02-12-1919, †17-12-1981) [Schoonvader van VI-ix] VI-ix
Weert, Adriana Cornelia de (*05-04-1884) [Partner van V-bq] V-bq; VI-eu; VI-ev; VI-ew
Weert, Adriana Maria de (*28-02-1935) [Dochter van V-dp] **V-dp,13**
Weert, Adrianus Marinus de (*28-06-1923, †28-04-2005) [Nummer VI-il] **VI-il**; VII-li
Weert, Catharina Elisabeth de (*17-02-1917, †05-09-2002) [Nummer VI-ii] VI-gs; **VI-ii**; VII-io; VII-ip
Weert, Christiaan de (*22-09-1887, †11-12-1965) [Schoonvader van VI-bt] VI-bt
Weert, Christianus de (*11-02-1934, †01-03-1934) [Zoon van V-dp] **V-dp,12**
Weert, Cornelia Maria de (*31-01-1931, †17-05-1931) [Dochter van V-dp] **V-dp,10**
Weert, Cornelia Maria de (*11-06-1932) [Dochter van V-dp] **V-dp,11**
Weert, Elisabeth de (*06-08-1897) [Partner van IV-an] IV-an; V-ey
Weert, Elisabeth Cornelia de (*07-05-1925) [Nummer VI-im] **VI-im**
Weert, Elisabeth Geertruda de (*14-11-1918, †29-06-1919) [Dochter van V-dp] **V-dp,3**
Weert, Geertruda de (*29-04-1915, †06-01-2004) [Partner van VI-bt] VI-bt
Weert, Geertruida Cornelia de (*24-04-1928, †29-02-2008) [Nummer VI-io] **VI-io**; VII-lk
Weert, Joanna de (*25-02-1858, †28-05-1937) [Schoonmoeder van V-dh] V-dh
Weert, Johanna de (*26-06-1856, †27-09-1910) [Partner van IV-j] IV-j; V-aa; V-ab; V-ac; V-ad; V-ae
Weert, Johannes de (*05-09-1814, †09-08-1860) [Schoonvader van IV-j] IV-j

Weert, Johannes Marinus de (*02-06-1891, †06-05-1980) [Partner van V-dp] V-dp; VI-ih; VI-ii; VI-ij; VI-ik; VI-il; VI-im; VI-in; VI-io
Weert, Johannes Nicolaas de (*14-10-1912, †10-08-1987) [Schoonvader van VII-dl] VII-dl
Weert, Maria de (*04-09-1915, †21-01-1981) [Nummer VI-ih] **VI-ih**
Weert, Marinus de (*01-02-1851, †07-01-1938) [Schoonvader van V-bq] [Schoonvader van V-dp] V-bq; V-dp
Weert, Marinus Johannes de (*03-03-1921, †22-06-1982) [Nummer VI-ik] **VI-ik**; VII-lh
Weert, Martinus Adrianus (Martien) de (*02-01-1920, †12-12-2005) [Nummer VI-ij] **VI-ij**; VII-lg
Weert, Petronella Adriana Maria de (*31-01-1942) [Nummer VII-lh] **VII-lh**
Weert, Petrus Johannes de (*14-07-1926, †22-12-2014) [Nummer VI-in] **VI-in**; VII-lj
Weert, Pieter de (*16-04-1860, †13-01-1940) [Schoonvader van IV-an] IV-an
Wegen, Adriana Petronilla van der (*16-07-1861, †16-05-1928) [Schoonmoeder van V-ab] V-ab
Wegen, Adrianus (Janus) van der (*12-01-1872, †07-02-1948) [Schoonvader van VI-y] VI-y
Wegen, Adrianus (Janus) van der (*23-09-1909) [Schoonvader van VII-ck] VII-ck
Wegen, Antonius Adrianus (Anton) van der (*16-05-1935) [Partner van VII-ck] VII-ck
Wegen, Francisca Adriana (Sus) van der (*25-09-1920, †10-05-2014) [Schoonmoeder van VII-bk] VII-bk
Wegen, Johannes (Hans) van der (*02-03-1965, †11-10-2012) [Zoon van VII-ck] **VII-ck,1**
Wegen, Johannes Martinus (Jan) van der (*10-01-1909, †22-03-1996) [Partner van VI-y] VI-y
Wegen, Rochus van der (*05-10-1831, †06-08-1911) V-ab
Wegen, Rochus van der (*06-09-1903, †01-12-1983) [Schoonvader van VI-iq] VI-iq
Wegen, Wilhelmus Johannes (Wim) van der (*29-08-1937) [Partner van VI-iq] VI-iq; VII-ll; VII-lm; VII-ln
Wennekes, Antonius Franciscus (*29-09-1940, †09-02-2011) [Zoon van V-ef] **V-ef,2**
Wennekes, Helena Aleida Maria (*07-08-1929, †24-11-1929) [Dochter van V-ef] **V-ef,1**
Wennekes, Hendrikus Bernardus (*02-04-1910, †29-11-1993) [Partner van V-ef] V-ef
Wennekes, Petrus Johannes [Schoonvader van V-ef] V-ef
Wenschot, Johanna Maria (*08-07-1894, †16-10-1988) [Schoonmoeder van VII-du] VII-du
Wesel, Adriana Cornelia van (*03-05-1902, †26-11-1970) [Partner van VI-ho] VI-ho; VII-kd
Wesel, Willem van (*06-12-1872, †26-04-1946) [Schoonvader van VI-ho] VI-ho
Wezel, Dominicus Jacobus van (*12-06-1908, †23-11-1961) [Partner van VI-bk] VI-bk
Wezel, Elizabet van (*16-07-1830, †11-06-1884) [Schoonmoeder van IV-n] IV-n
Wezel, Hendrina van (*23-12-1815, †02-02-1890) III-g
Wezel, Joanna Cornelia van (*02-04-1882, †08-05-1924) [Schoonmoeder van VI-bk] VI-bk
Wezel, Petrus Johannes Johanna van (*08-10-1931, †09-10-1931) [Zoon van VI-bk] **VI-bk,1**
Wezel, Pieter Jan van (*30-09-1869, †21-04-1933) [Schoonvader van VI-bk] VI-bk
Wezenbeek, Adrianus Cornelis (*22-11-1869) [Partner van V-f] V-f; VI-g; VI-h
Wezenbeek, Cornelis (*05-12-1908, †26-02-1993) [Partner van VI-br] VI-br
Wezenbeek, Dijmphna Adriana (*21-03-1908) [Dochter van V-f] **V-f,1**
Wezenbeek, Jacobus (*05-06-1877) [Schoonvader van VI-br] VI-br
Wezenbeek, Johanna Maria (*08-09-1915) [Dochter van V-f] **V-f,4**
Wezenbeek, Johannes (Jan) (*07-06-1837, †29-05-1915) [Schoonvader van V-f] V-f
Wezenbeek, Johannes Adrianus Maria (*06-04-1939) [Nummer VII-h] **VII-h**
Wezenbeek, Johannes Maria (*1916) [Nummer VI-h] **VI-h**

Wezenbeek, Petronella (*06-11-1911) [Dochter van V-f] **V-f,3**
Wezenbeek, Petronella Catharina (*08-07-1910, †04-11-1993) [Schoonmoeder van VII-ao] VII-ao
Wezenbeek, Wilhelmus Johannes (*18-09-1909) [Nummer VI-g] **VI-g**; VII-h
Wiercks, Dimphna (*31-07-1865, †12-02-1937) [Schoonmoeder van IV-ag] [Schoonmoeder van IV-al] IV-ag; IV-al
Wierckx, Maria Cornelia (*17-03-1864, †24-03-1931) [Schoonmoeder van VI-gj] VI-gj
Wijten, Antonius (*25-09-1894, †11-07-1960) [Schoonvader van VII-gh] VII-gh
Wijten, Antonius Jacobus (*19-02-1903, †30-03-1964) [Schoonvader van VII-ft] [Schoonvader van VII-dp] VII-dp; VII-ft
Wijten, Catharina Maria Lucia (*07-02-1948) [Partner van VII-gh] VII-gh; VIII-bz; VIII-ca; VIII-cb; VIII-cc
Wijten, Johanna Petronella Catharina (*09-02-1939) [Partner van VII-dp] VII-dp
Wijten, Petrus Johannes (*22-06-1932, †06-08-2005) [Partner van VII-ft] VII-ft
Willegers, Antonius Johannes (*05-01-1892, †25-09-1940) [Partner van V-ad] V-ad; VI-bd; VI-be; VI-bf
Willegers, Cornelis (*13-06-1923, †15-05-1986) [Nummer VI-be] **VI-be**
Willegers, Doodgeboren Dochter (levenloos *12-09-1924) [Dochter van V-ad] **V-ad,3**
Willegers, Johanna (*28-11-1921, †24-10-2004) [Nummer VI-bd] **VI-bd**; VII-bs; VII-bt
Willegers, Kornelis (*27-01-1853, †12-06-1935) [Schoonvader van V-ad] V-ad
Willegers, Margaretha Martina (*05-08-1956, †20-02-1957) [Dochter van VI-be] **VI-be,1**
Willegers, Maria Cornelia (*22-02-1939, †30-05-1999) [Nummer VI-bf] **VI-bf**
Willems, Maria Wilhelmina Francisca (*06-01-1905, †26-08-1993) [Schoonmoeder van VII-it] VII-it
Williger, Adrianus (*27-01-1898) [Schoonvader van VI-et] VI-et
Williger, Antonia Maria Johanna (*01-03-1934) [Partner van VI-et] VI-et
Williger, Johanna (*02-09-1903, †08-05-1988) [Partner van V-di] V-di; VI-hw; VI-hx; VI-hy; VI-hz; VI-ia
Williger, Kornelis (*06-02-1877, †02-06-1911) [Schoonvader van V-di] V-di
Williger, Petronilla (*15-10-1839, †12-11-1921) [Schoonmoeder van V-da] V-da
Wissekerke, Petrus (*1906) [Partner van VI-el] VI-el
Withagen, Adrianus (*26-07-1851, †01-03-1916) IV-f
Withagen, Catharina (Toos) (*01-03-1941) [Schoonmoeder van VIII-ca] VIII-ca
Withagen, Christiaan [Partner van VII-gt] VII-gt; VIII-cf
Wittenbols, Petronella (*07-12-1918, †22-08-2010) [Schoonmoeder van VII-hx] VII-hx
Wortel, Dingeman van (*08-12-1874) [Schoonvader van VI-b] VI-b
Wortel, Petronella Maria van (*25-03-1901) [Partner van VI-b] VI-b
Wouters, Gustaaf Joseph Clothildis (*07-02-1918, †16-07-1997) [Partner van VII-g] VII-g
Wouters, Tobias [Schoonvader van VII-g] VII-g
Wouters, Wilfried Tobias Victor (*22-08-1944, †12-01-1988) [Zoon van VII-g] **VII-g,1**
Wouts, Adriana (*18-09-1893, †04-11-1976) [Schoonmoeder van VI-ap] VI-ap
Wuijts, Petrus (*01-10-1905, †08-09-1990) [Schoonvader van VII-eg] VII-eg
Wuijts, Willem (*14-10-1937, †03-02-1997) [Partner van VII-eg] VII-eg; VIII-av
Wunnik, Maria (Marie) van (*21-03-1917) [Schoonmoeder van VII-hf] VII-hf
Zagers, Adriaan (*20-01-1828, †30-01-1911) [Schoonvader van IV-o] IV-o
Zagers, Adrianus (*24-09-1889, †14-03-1922) [Nummer V-ax] **V-ax**
Zagers, Catharina (*24-06-1891) [Dochter van IV-o] **IV-o,6**
Zagers, Cornelis (*14-04-1857, †08-10-1937) [Partner van IV-o] IV-o; V-at; V-au; V-av; V-aw; V-ax
Zagers, Cornelis (*15-09-1901, †06-03-1902) [Zoon van IV-o] **IV-o,11**
Zagers, Cornelis (*05-06-1912) [Zoon van V-ax] **V-ax,1**
Zagers, Doodgeboren Kind (levenloos *03-06-1897) [Kind van IV-o] **IV-o,9**
Zagers, Doodgeboren Zoon (levenloos *19-01-1903) [Zoon van IV-o] **IV-o,12**

Zagers, Helena (*07-02-1896) [Dochter van IV-o] **IV-o,8**
Zagers, Jacobus (*10-01-1888) [Nummer V-aw] **V-aw**
Zagers, Jacobus Johannes (*24-12-1915, †01-01-1917) [Zoon van V-ax] **V-ax,3**
Zagers, Johanna Elisabeth (*02-04-1886) [Nummer V-av] **V-av**
Zagers, Leonardus (*01-12-1892, †06-01-1893) [Zoon van IV-o] **IV-o,7**
Zagers, Maria Adriana (*31-05-1883) [Nummer V-at] **V-at**; VI-bz; VI-ca; VI-cb
Zagers, Maria Antonetta (*21-10-1917) [Dochter van V-ax] **V-ax,4**
Zagers, Marinus Petrus (*29-09-1920) [Zoon van V-ax] **V-ax,5**
Zagers, Petrus Cornelia (*28-09-1913) [Zoon van V-ax] **V-ax,2**
Zagers, Petrus Cornelis (*24-08-1899) [Zoon van IV-o] **IV-o,10**
Zagers, Wilhelmina Maria (*13-11-1884) [Nummer V-au] **V-au**
Zandboer, Johanna Cornelia (*06-04-1883) [Schoonmoeder van VI-cz] VI-cz
Zande, Adrianus van der (*16-09-1924) [Partner van VI-fp] VI-fp
Zande, Cornelis van der (*17-06-1891, †09-01-1960) [Schoonvader van VI-fp] VI-fp
Zande, Johanna van der (*20-07-1909, †16-03-1989) IV-t
Zande, Johannes van der (*30-03-1913, †23-08-1982) VI-da
Zande, Petrus Johannes (Piet) van der (*13-06-1922, †31-10-1965) VI-bm
Zantboer, Anna Cornelia (*03-09-1847, †27-06-1923) [Schoonmoeder van V-bl] V-bl
Zantboer, Corine [Partner van VIII-cj] VIII-cj
Zantboer, Daniël Johannes (*03-11-1931, †14-09-2002) [Partner van VII-do] VII-do; VIII-al; VIII-am
Zantboer, Gerardus (*19-03-1895, †>1970) [Schoonvader van VII-do] VII-do
Zantboer, Johannes (*25-08-1907, †04-09-1985) [Schoonvader van VII-bu] VII-bu
Zantboer, Marga (*1956, †26-11-2011) [Nummer VIII-al] **VIII-al**
Zetten, Anna Pieternella van (*1853) [Schoonmoeder van V-de] V-de
Zilt, Jelle van [Schoonvader van VII-df] VII-df
Zimmeren, Catharina Petronilla van (*10-01-1866) [Schoonmoeder van VI-ao] VI-ao
Zitteren, Cornelis Godefridus van (*09-04-1910, †11-01-1987) [Partner van V-eg] V-eg
Zitteren, Marinus van (*19-04-1890, †04-03-1974) [Schoonvader van V-eg] V-eg
Zitteren, Marinus Petrus Leonardus van (*11-08-1933, †01-03-1970) [Zoon van V-eg] **V-eg,1**
Zitteren, Petrus Leonardus van (*11-10-1935, †26-01-1944) [Zoon van V-eg] **V-eg,2**
Zomeren, Cornelia Johanna van (*08-03-1920, †10-06-2005) [Partner van VI-ey] VI-ey; VII-hc; VII-hd
Zomeren, Cornelis van (*14-07-1891, †18-12-1968) [Schoonvader van VI-ey] [Schoonvader van VI-if] VI-ey; VI-if
Zomeren, Joanna Adriana van (*25-12-1924) [Partner van VI-if] VI-if; VII-le; VII-lf
Zomers, Johannes Cornelis [Partner van VI-az] VI-az
Zomers, Maria Geertruida (*05-06-1883) [Partner van V-j] V-j
Zundert, Cornelia van V-em
Zundert, Dijmphna van (*14-01-1895) [Schoonmoeder van VI-gq] VI-gq
Zundert, Geertruida van (*06-11-1818, †25-11-1886) [Schoonmoeder van IV-ae] IV-ae
Zundert, Johanna van (*03-07-1899) [Schoonmoeder van VI-jd] VI-jd
Zwaan, Johanna Maria (*11-07-1892) [Schoonmoeder van VI-cd] VI-cd
Zwijgers, Adriana (*1875, †1953) [Schoonmoeder van VI-af] VI-af
Zwijters, Geertruij (*29-04-1880, †18-11-1964) [Schoonmoeder van VI-cb] VI-cb

Gegenereerd met Aldfaer-versie 11.1 op 29-04-2025 10:27:44 door Stichting QuMa